

ROYAUME



DE BELGIQUE

Y 83
31 (493)
31 (675)

MINISTÈRE DES AFFAIRES ÉCONOMIQUES
INSTITUT NATIONAL DE STATISTIQUE

ANNUAIRE STATISTIQUE

DE LA

BELGIQUE ET DU CONGO BELGE

Tome 79

TABLEAU SYNOPTIQUE

	Pages
Table des matières	III
Définitions et méthodes statistiques	XV
Aperçu International	1
BELGIQUE	
Climatologie - Territoire	15
Démographie et Santé publique	23
Enseignement et autres statistiques culturelles ..	111
Justice	153
Agriculture, sylviculture, pêche	171
Industrie	199
Commerce	247
Communications	271
Finances	327
Prix, statistiques du travail et statistiques sociales	403
Revenu national	481
Statistiques diverses	489
CONGO BELGE	517
Table alphabétique des matières	543
Publications de l'I.N.S.	553

ANNÉE 1958

En vente à l'Institut National de Statistique, 44, rue de Louvain, Bruxelles.

PRIX : BELGIQUE : 150 F.
ETRANGER : 190 F.

COMPTE CHÈQUE POSTAL : 828.26

TABLE DES MATIÈRES

Définitions et méthodes statistiques	Pages XV
--	-------------

APERÇU INTERNATIONAL

	Pages		Pages
Démographie			
Population (1957 et 1958)	3	Production de cuivre (1956 à 1958)	8
Naissances (1957 et 1958)	3	» de briques de construction et de ciment (1956 à 1958)	9
Décès (1957 et 1958)	3	» de tissus et filés de coton (1956 à 1958) ..	9
Décès d'enfants de moins d'un an (1957 et 1958) ..	3	» de filés de laine, fibranne et rayonne (1956 à 1958)	10
Mariages (1957 et 1958)	3	» d'automobiles et de caoutchouc (1956 à 1958)	10
Revenu national		Commerce	
Revenu national (1954 à 1958)	5	Commerce extérieur :	
Agriculture		Quantum des importations (1955 à 1958)	11
Production de farine (1956 à 1958)	6	Quantum des exportations (1955 à 1958)	11
» de viande (1956 à 1958)	6	Valeur des importations et des exportations (1956 à 1958)	12
» de lait entier (1956 à 1958)	6	Commerce intérieur :	
» de fromage (1956 à 1958)	6	Commerce de détail. Indices (1954 à 1958)	11
» de beurre (1956 à 1958)	6	Commerce de gros. Indices (1954 à 1958)	11
Industrie		Prix	
Indice général de la production industrielle (1952 à 1958)	7	Coût de la vie (1955 à 1958)	14
Production de houille et de pétrole brut (1956 à 1958)	7	Prix de gros (1955 à 1958)	14
» de minerai de fer, fonte et ferro-alliages, acier brut (1956 à 1958)	8		

BELGIQUE

SECTION I

CLIMATOLOGIE — TERRITOIRE

Climatologie (1954 à 1958)	17	Nombre de communes (1880, 1900, 1910, 1920, 1930, 1932, 1949, 1952 et 1958)	21
Développement des frontières	20	Créations, suppressions et changements de limites de communes au cours des périodes 1831-1900, 1901-1929, 1930-1939, 1940-1950, 1956, 1957, 1958, 1831-1958	21
Superficie des provinces et arrondissements (31 décembre 1947)	20	Répartition des communes d'après leur population (1846, 1900, 1910, 1920, 1930, 1947)	22
Divisions administratives et judiciaires (31 décembre 1958)	20		
Morcellement du territoire : parcelles cadastrales et articles des rôles fonciers (1951 à 1958)	21		

SECTION II

DEMOGRAPHIE ET SANTE PUBLIQUE

Aperçu général sur l'évolution de la population			
Mouvement général de la population (1830 à 1958) ..	24	Densité de la population par arrondissement administratif (1900, 1910, 1920, 1930, 1947, 1955 et 1958)	28
Répartition territoriale de la population			
Mouvement de la population par arrondissement administratif, groupe de communes et région linguistique, en 1958	26	Population par ressort de Cour d'appel, arrondissement judiciaire et canton de justice de paix (1957 et 1958)	29
		Population, étendue territoriale et bâtie des communes comptant 5.000 habitants et plus	32

	Pages
Migrations entre arrondissements en 1958	80
Evolution des migrations extérieures :	
— suivant les pays de provenance ou de destination des individus (1925 à 1958)	82
— suivant le pays de nationalité des individus (1952 à 1958)	82
Statistiques sanitaires et connexes	
Nouveaux cas de cancer survenus chez les personnes affiliées à une mutuelle (1950 à 1954)	83
Causes des décès, par âge, en 1956 et 1957	84
Evolution de la mortalité :	
— produite par des causes extérieures (1920, 1925 à 1957)	96
— par accident, d'après les faits ou les moyens (1920 à 1957)	97
— par suicide, d'après l'âge des décédés (1935 à 1957)	97
Relevé des cas de maladies transmissibles à déclaration obligatoire (1950 à 1958)	98
Nouvelles affections tuberculeuses surveillées par les dispensaires (1952 à 1956)	99

	Pages
Affections tuberculeuses surveillées par les dispensaires en 1956, réparties d'après leur nature, l'âge et le sexe des malades	100
Statistique nosographique des hôpitaux militaires (1935-1937, 1957 et 1958)	102
Miliciens qui ont été exemptés ou ajournés pour causes physiques. Nature des causes (1956 à 1958)	103
Miliciens ayant subi la visite médicale (1953 à 1958)	103
Statistique des sourds-muets et des aveugles (1954 à 1957)	104
Malades mentaux (1939 à 1958)	105
Activité des dispensaires de la Ligue nationale belge contre la tuberculose (1939 et 1953 à 1956)	105
Statistique des établissements de soins au 1 ^{er} juillet 1958	106
Personnel médical et paramédical au 1 ^{er} janvier 1959	107
Nombre de médecins et de pharmaciens, par province (1910 à 1958)	108
Communes et population desservies par des distributions d'eau (1911 et 1954)	109

SECTION III

ENSEIGNEMENT ET AUTRES STATISTIQUES CULTURELLES

Enseignement gardien et primaire	
Répartition de la population scolaire (1954-1955 à 1957-1958) :	
— par sexe et par année d'études	113
— suivant le régime linguistique	113
— par sexe et suivant le pouvoir organisateur de l'enseignement	114
Nombre d'écoles (1954 à 1957)	115
Personnel enseignant (1954 à 1957)	116
Enseignement moyen	
Répartition de la population scolaire (1955-1956 à 1957-1958) :	
— par sexe et section d'études	117
— d'après le régime linguistique	118
— d'après le pouvoir organisateur de l'enseignement	118
Certificats de fin d'études moyennes du degré supérieur délivrés par les écoles et le jury central (1954-1955 à 1957-1958)	119
Nombre d'écoles :	
— officielles (1957-1958)	120
— libres (1957-1958)	120
Personnel enseignant des écoles moyennes de l'Etat en 1956 et 1957	120
Enseignement normal	
Répartition de la population scolaire par :	
— sexe, section et année d'études (1954-1955 à 1957-1958)	121
— sexe et régime linguistique (1954-1955 à 1957-1958)	122
— sexe et suivant le pouvoir organisateur de l'enseignement (1955-1956 à 1957-1958) ..	122

Diplômes de fin d'études délivrés (1953 à 1957) ...	123
Nombre d'écoles (1954-1955 à 1957-1958)	123
Personnel enseignant en 1957-1958	123

Enseignement technique et professionnel

Répartition des inscription par section d'études (1954-1955 à 1957-1958)	124
— diplômes délivrés par les écoles et le jury central (1953 à 1957)	126
— relevé des inscriptions (1954-1955 à 1957-1958) d'après :	
a) le pouvoir organisateur de l'enseignement.	127
b) le régime linguistique	127
Nombre d'écoles (1953-1954 à 1957-1958)	128
Enseignement artistique :	
— nombre d'écoles en 1957-1958	128
— nombre d'étudiants répartis d'après le sexe, le régime linguistique, le pouvoir organisateur et le niveau d'enseignement en 1957-1958 ..	129
Ecole technique militaire interforces (1957-1958 et 1958-1959)	130

Enseignement supérieur

Répartition par section d'études :	
— de l'ensemble des inscriptions (1954-1955 à 1957-1958)	131
— des diplômes délivrés par les écoles (1953-1954 à 1956-1957)	134
— des diplômes délivrés par le jury central (1953-1954 à 1956-1957)	138

Autres statistiques culturelles

Budget du Ministère de l'Instruction Publique (1958 et 1959)	139
--	-----

Pages	Pages
Formation professionnelle dans les métiers et négoce :	Fonds National des études (1955-1956 à 1957-1958) 146
— nombre de contrats d'apprentissage conclus, répartis d'après le métier et le régime linguistique de l'apprenti (1957-1958)	Bibliothèques publiques soumises à la loi du 17 octobre 1921 (1951 à 1956)
140	147
— examens organisés en 1958	Bibliothèque Royale (1951 à 1958)
142	148
Chômeurs ayant conclu un contrat de réadaptation professionnelle sous les auspices de l'Office National du Placement et du Chômage	Production de livres (1953 à 1958)
143	148
Analphabétisme (1920, 1930 et 1947)	Presse périodique belge (1950 à 1958)
144	149
Degré d'instruction des hommes incorporés dans l'armée (1954 à 1958)	Musées :
145	a) nature des collections principales (1958)
	b) nombre de visiteurs (1956-1957)
	151

SECTION IV

JUSTICE

Administration de la justice pénale		Administration de la justice civile et commerciale	
Activité des diverses instances judiciaires (1900 à 1957)	154	Déclarations de faillite et demandes de concordat judiciaire, par ressort de Cour d'appel (1900 à 1957)	165
Personnel des tribunaux de première instance et des justices de paix ; nombre d'avocats et de notaires (1957-1958)	160	Nombre de faillites terminées par liquidation, en 1957	165
Statistique criminelle		Activité des cours et tribunaux (1900 à 1957)	166
Répartition des condamnés :		Conseil d'Etat	
— par sexe et par âge (1900 à 1957)	161	Activité (1952 à 1957)	168
— d'après le sexe, les antécédents et l'influence de l'ivresse (1900 à 1957)	162	Autres statistiques	
— d'après l'état civil (1920 à 1957)	163	Population des dépôts de mendicité, maisons de refuge et établissements d'observation et d'éducation de l'Etat (1925 à 1956)	169
— récidivistes par sexe, d'après le nombre de condamnations encourues (1900 à 1956) ..	163	Mineurs jugés par les juges des enfants, d'après les faits commis (1925 à 1957)	169
Libérations conditionnelles d'après le sexe, l'âge et l'état civil des condamnés (1900 à 1957)	164		
Nombre d'infractions individuelles, par groupe de communes et par mois, en 1956	164		

SECTION V

AGRICULTURE — SYLVICULTURE — PECHE

Cultures et animaux de ferme		Remarques relatives aux pages 173 à 177	
Evolution de quelques grandes cultures et groupes d'animaux (1846 à 1958)	172	Rendement moyen des cultures :	
Recensements au 15 mai :		— d'après la nature des cultures (1929, 1951 à 1958)	179
— étendues cultivées (1954 à 1958)	173	— par région agricole et d'après les cultures en 1958	180
— animaux de ferme (1954 à 1958)	174	Production des cultures (1929, 1951 à 1958)	181
— matériel agricole (1954 à 1958)	174	Recensement général de l'agriculture de 1950 :	
— cultures et animaux par province (1957 et 1958)	177	a) nombre, étendue, mode de faire valoir et morcellement des exploitations par classe de grandeur au 15 mai	183
Recensements au 1 ^{er} janvier :		b) recensement de la main-d'œuvre au 31 décembre	182
— superficies cultivées (1955 à 1959)	175	Animaux abattus pour la consommation publique (1920 à 1958)	187
— animaux de ferme (1955 à 1959)	175		
Répartition en 1958 des cultures et des animaux d'après les régions agricoles	176		

	Pages
Sylviculture	
Répartition des bois par province (1846 à 1950)	183
Bois soumis au régime forestier (1953 à 1957) :	
— étendue du domaine forestier	184
— produit des coupes par essence	185
— revenus et dépenses	186
Permis de port d'armes de chasse (1957-1958 et 1958-1959)	194
Permis de tenderie (1954 à 1958)	194
Prix agricoles	
Prix moyens des principaux produits agricoles (1939, 1946 à 1958)	188
Evolution de l'index agricole (1929 à 1958)	189
Index agricole par produit (1958)	190
Engrais chimiques	
Production, importation, exportation et consommation d'engrais chimiques (1949-1950 à 1957-1958)	191

	Pages
Divers	
Valeur de la production agricole et horticole (1948 à 1958)	192
Salaires et fermages dans l'agriculture (1939 à 1958)	192
Maladies des animaux domestiques	
Maladies contagieuses chez les animaux domestiques (1926 à 1958)	193
Pêche	
Permis de pêche délivrés en 1957 et 1958 (eaux intérieures)	195
Pêche maritime :	
— quantité et valeur du poisson débarqué en Belgique (1929 à 1958)	196
— quantité et valeur du poisson débarqué dans les ports de pêche belges en 1958. Répartition par espèce de poissons	197
— prix moyens mensuels par kg des principales espèces de poissons (1957 et 1958)	198
Flotte de pêche belge (1939, 1947 à 1958)	198

SECTION VI

INDUSTRIE

Recensement général au 31 décembre 1947	
Répartition des établissements ou divisions d'après la nature de l'industrie et l'importance du personnel ouvrier occupé	200
Répartition du personnel salarié d'après la nature de l'industrie et l'importance du nombre d'ouvriers des établissements ou divisions	202
Résultats généraux des statistiques annuelles de la production (en valeur)	
Répartition par industrie (1955 à 1957)	204
Mines de houille, industries connexes, carrières	
Mines de houille :	
— concessions, production et dépenses (1952 à 1957)	210
— résultats de l'exploitation, ouvriers, rendement et salaires (1952 à 1957)	211
— renseignements par district (1955 à 1958)	212
Chaux, calcaires et dérivés : production (1938, 1954 à 1958)	212
Charbon, coke, agglomérés de houille, minerai de fer et principaux métaux : production (1900 à 1958)	213
Carrières : production (1954 à 1958)	213
Fabriques d'agglomérés de houille (1953 à 1958)	214
Cokeries (1953 à 1958)	214
Energie	
Energie électrique :	
— distribution et abonnés, en 1958	215
— production nette par catégorie de producteurs et par province, en 1957	217

— puissances installées et développables des centrales électriques au 1 ^{er} janvier 1958	218
— production nette en 1957	219
— classement des centrales électriques au 1 ^{er} janvier 1958 par nature du combustible	219
— importations et exportations (1954 à 1958)	220
— évolution de 1938, 1947 à 1958	220
Gaz :	
— production nette, importation et exportation (1953 à 1958)	221
— distribution publique (1953 à 1958)	221
Bilan de l'énergie (1948 à 1958)	222
Relevé des appareils à vapeur (1948 à 1957)	225
Industries métallurgiques	
Sidérurgie (1955 à 1958)	226
Métaux non ferreux (1938, 1949 à 1958)	226
Fabrications métalliques (1955 à 1958)	227
Industries textiles	
Filatures et rayonne (1938, 1950 à 1958)	228
Tissage (1938, 1950 à 1958)	228
Bonneterie (1953 à 1958)	228
Tissage : production d'après la nomenclature des tissus (1955 à 1958)	229
Vêtement et confection (1957-1958)	230
Industries chimiques	
Azote (1953 à 1958)	231
Distillation de la houille (1953 à 1958)	231
Pneumatiques pour vélocipèdes et allumettes (1953 à 1958)	231
Raffineries de pétrole et dérivés (1953 à 1958)	232

	Pages		Pages
Industries alimentaires		Industries diverses	
Confitures et meuneries (1953 à 1958)	232	Tanneries (1953 à 1958)	236
Margarine (1953 à 1958)	232	Chaussures et pantoufles (1953 à 1958)	236
Sucre (1938-1939, 1946-1947 à 1958-1959)	233	Tabac (1953 à 1958)	237
Huiles végétales et animales (1954 à 1958)	233	Papier (1954 à 1958)	237
Autres industries alimentaires (viande, légumes, bis- cuiterie, pains d'épices, sucres intervertis, confi- serie sans chocolat, chicorée, vinaigre, malt), 1957-1958	233	Bois et produits connexes (1952 à 1958)	237
Industrie laitière (1950 à 1958)	234	Autres statistiques	
Industries de la céramique, du ciment et de la terre cuite		Indices de l'activité industrielle (1955 à 1958)	238
Céramique (1953 à 1958)	235	Personnel des établissements industriels (1957 et 1958)	240
Ciment (1953 à 1958)	235	Produits soumis aux droits d'accise : consommation et production (1954 à 1958)	243
Terre cuite (1953 à 1958)	235	Etablissements dangereux, insalubres ou incommo- des (1953 à 1957)	244
		Installations frigorifiques: recensement au 15 octo- bre 1956 et 1957	246

SECTION VII

COMMERCE

Renseignements généraux		Commerce intérieur	
Recensement du commerce au 31 décembre 1947 :		Nombre de commerçants ambulants au 1 ^{er} janvier des années 1948, 1950, 1954, 1956 et 1958	255
— nombre d'établissements commerciaux et per- sonnel occupé, par province et par catégorie d'activité.	248	Indices des ventes (1949 à 1958)	256
— établissements commerciaux et commerçants isolés, répartis par activité	249	Ventes à tempérament (1954 à 1958)	257
— personnel occupé réparti par activité	250	Commerce extérieur	
— établissements commerciaux répartis d'après leur forme juridique et l'importance du per- sonnel occupé	252	Commerce extérieur, par section de marchandises (1956 à 1958)	258
Poids et mesures : vérification d'instruments de me- sure (1900 à 1958)	253	Importations d'après les divisions de la classifica- tion type du commerce international (1956 à 1958)	260
Marques de fabrique et de commerce (1867 à 1958) ..	254	Exportations d'après les divisions de la classifica- tion type du commerce international (1956 à 1958)	263
Brevets (1841 à 1957)	254	Chiffres totaux des importations et des exportations (1831 à 1958)	266
Armes poinçonnées par le banc d'épreuve des armes à feu de Liège (1938 et 1954 à 1958)	254	Importations par pays de provenance (1956 à 1958)	267
		Exportations par pays de destination (1956 à 1958)	268
		Indices de quantité et de la valeur moyenne des mar- chandises importées et exportées (1950 à 1958) ..	270

SECTION VIII

COMMUNICATIONS

Navigation maritime		Navigation intérieure	
Nombre et tonnage des navires entrés, par pavillon et port de mer, en 1957 et 1958	273	Aperçu général de la navigation intérieure (1947 à 1957)	277
Marchandises chargées et déchargées dans les ports d'Anvers, Gand et autres en 1938 et de 1956 à 1958	274	Longueur des voies navigables et trafic suivant les diverses voies navigables en 1957	278
Flotte marchande belge. Situation au 1 ^{er} janvier 1900 à 1959	276	Répartition du trafic d'après la nature des marchan- dises en 1957	280
Flotte intérieure belge (1939, 1950 à 1959)	276	Nombre de voyages, trafic et tonnage kilométrique en 1957, suivant la nationalité du propriétaire et la classe de capacité des bateaux	280

	Pages
Chargements et déchargements dans les ports des diverses voies navigables, par nature des marchandises et voies navigables en 1957	282
Chemins de fer	
Longueur des chemins de fer livrés à l'exploitation par la S.N.C.B. et les autres compagnies en 1938, 1957 et 1958	286
Personnel, stations et matériel roulant : situation en 1938 et de 1955 à 1958	286
Mouvement des voyageurs et des marchandises de 1900 à 1958	287
Accidents sur les chemins de fer, par réseau (1938 et 1948 à 1958)	287
Trafic des marchandises (S.N.C.B.), suivant leur nature (1956, 1957 et 1958); répartition en service intérieur, international et transit	288
Résultats financiers de l'exploitation des chemins de fer (1938 et 1954 à 1958)	289
Tramways, trolleybus, autobus	
Longueur exploitée, matériel, voyageurs transportés, parcours kilométrique et recettes, par société (1957 et 1958)	290
Chemins de fer vicinaux	
Personnel, matériel roulant et dépenses de premier établissement (1938 et 1952 à 1958)	291
Trafic des voyageurs (1938 et 1945 à 1958)	291
Accidents, en 1938 et de 1945 à 1958	291
Résultats de l'exploitation des chemins de fer vicinaux (lignes ferrées et autobus) (1938 et 1950 à 1958)	292
Total des marchandises transportées, par nature (1938 et 1956 à 1958)	293
Transports par route	
Longueur des routes de grande voirie, par province (1938, 1940 et 1954 à 1958)	294
Répartition des routes d'après leur revêtement (1931, 1934, 1942 et 1956 à 1958)	294
Recensement de la circulation routière (1949, 1952 et 1955)	295
Nombre de véhicules à moteur (1927 à 1958)	296
Nombre d'automobiles et autres véhicules à moteur par province, au 1 ^{er} août 1956	296
Répartition des automobiles et autres véhicules à moteur, suivant la puissance et l'année de construction, au 1 ^{er} août 1956	297

	Pages
Nombre de vélocipèdes, par province (1939 et 1952 à 1958)	298
Nombre de bicyclettes à moteur auxiliaire (1955 à 1958)	298
Répartition des véhicules à moteur neufs, mis en circulation, d'après le pays d'origine et la marque (1955 à 1958)	299
Nombre des accidents de roulage et de la circulation :	
a) royaume (1930 à 1958)	306
b) par province, groupe de communes et agglomération en 1957	307
Lignes d'autobus et d'autocars (1938 à 1958)	308

Trafic aérien

Trafic régulier de la Sabena : kilomètres parcourus ; heures de vol ; passagers, colis postaux et marchandises transportés (1924 à 1958)	309
Mouvement des aérodromes belges :	
— en 1958	310
— de 1951 à 1958	314

Tourisme

Nombre de nuitées :	
a) par région (1949 à 1958)	318
b) par région et pays de résidence habituelle en 1957 et 1958	318

Postes, télégraphes, téléphones et radiodiffusion

Activité du service des postes (1938 et 1955 à 1958)	319
Recettes et dépenses des postes (1938 et 1955 à 1958)	320
Opérations du service des chèques postaux (1938 et 1955 à 1958)	320
Télégraphes : activité et résultats financiers (1938 et 1955 à 1958)	321
Nombre de télégrammes internationaux, par pays (1938 et 1955 à 1958)	322
Mouvement via Belradio, en 1958	323
Téléphones : activité et résultats financiers (1938, 1957 et 1958)	323
Personnel de la Régie des T.T. (1938, 1957 et 1958)	324
Radiotélégraphie avec les navires en mer (1938 et 1955 à 1958)	324
Radiodiffusion :	
— nombre de détenteurs inscrits. Situation au 31 décembre 1957 et 1958	325
— rétrospective (1934 à 1958)	325
Télévision : nombre de détenteurs inscrits par arrondissement administratif. — Situation au 31 décembre 1958	326

SECTION IX**FINANCES**

Finances de l'Etat	
Détail des recettes budgétaires et fiscales (1937 à 1958)	329
Recettes budgétaires, suivant leur nature (exercices 1954 à 1959)	330

Dépenses budgétaires, suivant leur nature (1955 à 1959)	332
Situation de la dette publique au 31 décembre des années 1954 à 1958	333
Dette publique (aperçu rétrospectif) (1935 à 1958) ..	336

	Pages
Finances provinciales	
Recettes et dépenses du service ordinaire (1950 à 1959)	337
Recettes et dépenses du service extraordinaire (1948 à 1957)	338
Rendement des impositions (1947 à 1956)	339
Finances communales	
Recettes et dépenses du service ordinaire (1953 à 1958)	340
Recettes et dépenses du service extraordinaire (1953 à 1958)	341
Rendement des impositions communales (1953 à 1958)	341
Comptes et budgets des Commissions d'assistance publique (1954 à 1958)	342
Dettes des administrations et établissements publics locaux, au 31 décembre des années 1950 à 1954 ..	343
Recettes fiscales de l'Etat	
Revenu cadastral imposable des propriétés (1935 à 1958)	344
Revenus nets soumis à la taxe professionnelle (1953 à 1955)	345
Revenus nets soumis à l'impôt complémentaire personnel (1953 à 1955)	346
Successions et mutations par décès (1950 à 1955) ..	347
Successions d'après l'importance de leur actif net (1951 à 1955)	347
Déclarations à la taxe compensatoire sur les A.S.B.L. (1951 à 1955)	347
Marché de l'argent	
Cours des changes à Bruxelles (1946 à 1958)	348
Taux d'escompte et d'intérêt (1940 à 1958)	349
Rendement des titres à revenus fixes cotés à la Bourse de Bruxelles (1952 à 1958)	349
Marché des capitaux	
Indices des actions cotées aux Bourses de Bruxelles et d'Anvers (1953 à décembre 1958)	350
Mouvement mensuel des transactions (1955 à 1958) ..	351
Cours des principales dettes de l'Etat et de la Colonie (1953 à 1958)	352
Activité du Fonds des Rentes (1946 à 1958)	353
Emissions d'actions des sociétés industrielles et commerciales :	
— Belges :	
a) en 1958	354
b) de 1949 à 1958	358
— Congolaises :	
a) en 1958	360
b) de 1949 à 1958	362
— Belges et congolaises (indices pour les années 1952 à 1958)	356
Emissions d'obligations et de bons de caisse de sociétés industrielles et commerciales belges et congolaises :	
a) en 1957	364
b) en 1958	366
Rendement des sociétés par actions belges et congolaises :	
a) en 1958	368
b) de 1939 à 1958	372
Situation globale des banques de 1953 à 1958	373

	Pages
Organismes financiers	
Monnaie et crédit	
Sociétés d'assurance opérant en Belgique en 1958 ..	374
Assurance sur la vie :	
— nombre d'entreprises (1952 à 1958)	376
— nombre de polices, capitaux assurés (1953 à 1958)	376
— bilans et comptes de profits et pertes (1953 à 1958)	377
Valeur nominale des monnaies fabriquées et mises en circulation pendant les périodes 1832-1860, 1861-1880, 1881-1956 et en 1957 et 1958	378
Bilans de la Banque Nationale de Belgique, au 31 décembre des années 1954 à 1958	379
Stock monétaire (1952 à 1958)	381
Vitesse de circulation de la monnaie scripturale (1951 à 1958)	382
Circulation moyenne des billets de banque (1951 à 1958)	382
Situation du Fonds monétaire (loi du 12 juin 1930) au 31 décembre 1954 à 1958	383
Mouvement des chèques postaux (1941 à 1958)	384
Activité des Chambres de Compensation (1937 à 1958)	384
Activité de la Caisse générale d'Epargne et de Retraite (1953 à 1958)	385
Epargne scolaire (1953 à 1958)	387
Activité de l'Office Central de la petite Epargne (1953 à 1958)	387
Activité des Caisses d'épargne établies sous le patronage d'administrations communales (1956 à 1958) ..	387
Sociétés d'habitations ouvrières et à bon marché agréées par la C.G.E.R. (1949 à 1958)	388
Société nationale du logement (1942 à 1957)	389
Société Nationale de Crédit à l'Industrie : bilans au 31 décembre des années 1952 à 1958	389
Société Nationale de la Petite Propriété Terrienne (1951 à 1958)	390
Caisse Nationale de Crédit professionnel (1951 à 1958)	391
Office National du DuCroire (1950 à 1958)	393
Activité de la Caisse centrale de Crédit rural du Boerenbond belge (1948 à 1958)	394
Institut national de Crédit agricole (1953 à 1958) ..	395
Comptoirs agricoles de la Caisse Générale d'Epargne et de Retraite (1952 à 1958)	395
Office central de Crédit Hypothécaire (1945 à 1958) ..	396
Interventions financières consenties par l'Etat et par des organismes de crédit en faveur des victimes des dommages de guerre, au 31 décembre 1958 ..	398
Caisse autonome des Dommages de guerre (1955 à 1958)	399
Balance des paiements de l'U.E.B.L.	
Transactions (1956 à 1958)	402
Mutations immobilières	
Ventes publiques et de gré à gré (1950 à 1957) :	
a) de bâtiments et d'appartements	400
b) de propriétés et terres	400

SECTION X

STATISTIQUES DES PRIX — STATISTIQUES DU TRAVAIL
AUTRES STATISTIQUES SOCIALES

	Pages		Pages
Prix		Allocations familiales	
Indices des prix de détail (1920 à 1958)	405	Allocations familiales (1954 à 1958) :	
Indices des prix de détail, par produit en 1958	406	— aux non salariés	447
Indices des prix de gros (1921 à 1958)	408	— aux salariés	448
Indices des prix de gros, par groupe de produits et par mois en 1958	409	Maladie et invalidité	
Salaires		Assurance obligatoire contre la maladie et l'invalidité:	
Nombres-indices des salaires dans l'industrie (1954 à 1958)	410	— catégories de bénéficiaires au 30 juin 1957	449
Emploi		— effectif des titulaires indemnissables répartis par âge au 30 juin 1957	450
Aperçu de la main-d'œuvre en Belgique (1953 à 1958)	415	— dépenses (1953 à 1957)	451
Répartition des entreprises et des effectifs de tra- vailleurs ressortissant à l'O.N.S.S. :		— interventions (1953 à 1957)	452
— par groupe d'activité (1949 à 1958)	416	Assurance mutualiste libre :	
— par arrondissement administratif (en 1958) ..	418	— sociétés mutualistes et fédérations mutualistes reconnues (1951 à 1956)	453
— par branche d'activité (en 1958)	419	— situation financière et activité (1953 à 1956) ..	453
Indices de l'emploi dans l'industrie (1955 à 1958) ..	421	Statistique des maladies professionnelles en 1958 ..	457
Statistique des permis de travail délivrés aux tra- vailleurs étrangers. Répartition :		Statistique des estropiés et des mutilés (1957-1958) ..	460
— par nationalité, sexe et nature de l'activité en 1957	424	Accidents de travail	
— par nationalité et sexe (1953 à 1957)	428	Résultats globaux (1937 à 1952)	461
Main-d'œuvre frontalière (1950 à 1958)	429	Chômage et placements	
Répartition des départs de saisonniers pour la France (1956 à 1958)	430	Chômage :	
Sécurité sociale		— résultats généraux (1948 à 1958)	464
Données générales :		— moyenne journalière des chômeurs contrôlés :	
— bilan de la sécurité sociale de 1949 à 1957	431	a) répartition par branche d'activité (1955 à 1958)	466
— rémunérations et cotisations sociales des tra- vailleurs en 1957	433	b) répartition par bureau régional (1955 à 1958)	468
Pensions de vieillesse		— répartition des chômeurs complets indemni- nisés :	
Assurance obligatoire (Résultats au 1 ^{er} janvier 1958) :		a) par âge (1956 à 1958)	470
— pension de retraite : répartition des bénéfi- ciaires :		b) d'après la durée du chômage (1956 à 1958)	471
a) suivant l'année de naissance	440	— nombre d'assujettis à l'assurance-chômage au 30 juin 1958	472
b) suivant la nature des avantages accordés	440	Placements :	
— pension de survie : répartition des bénéficiaires :		— répartition des offres d'emploi reçues et des placements effectués par bureau régional et par sexe en 1958	473
a) suivant l'année de naissance	441	— effectués par groupe de professions et par sexe (1954 à 1958)	474
b) suivant la nature des avantages accordés	441	Grèves	
Assurance libre (Résultats au 1 ^{er} janvier 1958) :		Répartition des grèves :	
— bénéficiaires d'une majoration de rente de vieil- lesse répartis suivant l'année de naissance et la catégorie de pension	442	— d'après la durée (1951 à 1958)	475
Carrières mixtes et incomplètes (Résultats au 1 ^{er} jan- vier 1958) :		— par province (1951 à 1958)	475
— bénéficiaires répartis suivant l'année de nais- sance et la catégorie de pension	442	— par cause (1957 et 1958)	476
— bénéficiaires répartis suivant la nature des avantages accordés	443	— par industrie (1957 et 1958)	478
Comparaison des résultats constatés au 1 ^{er} janvier des années 1956 à 1958 et montant annuel des dé- penses engagées	443	— d'après les résultats (1957 et 1958)	479
Fonds national de retraite des ouvriers mineurs (1950 à 1958)	444	Unions professionnelles	
		Unions professionnelles existantes :	
		— réparties d'après le genre (au 31 déc. 1957) ..	480
		— rétrospective (1941 à 1956)	480

SECTION XI

REVENU NATIONAL

	Pages		Pages
Revenu national (1953 à 1958) :		— bénéfiques réservés des sociétés par actions et	
— répartition	482	impôts directs des sociétés	487
— rémunération des salariés	483	— revenu du capital et de l'entreprise échéant	
— revenu des travailleurs indépendants	485	à l'Etat	487
— revenu du capital échéant aux particuliers ..	486	— évolution du revenu nominal et réel	488

SECTION XII

STATISTIQUES DIVERSES

Elections		Armée	
Chambre des Représentants : nombre de représentants, candidats et électeurs par arrondissement en 1958	491	Résultats des opérations de recrutement (classes 1953 à 1958)	505
Nombre de votes acquis et de représentants élus par parti et arrondissement en 1958	492	Effectifs de l'armée (1955 à 1958)	506
Sénat : nombre de sénateurs, candidats et électeurs par arrondissement en 1958	493		
Nombre de votes acquis et de sénateurs élus par parti et arrondissement en 1958	494	Cultes	
Chambre des Représentants et Sénat : résultats globaux par parti en 1936, 1939, 1946, 1949, 1950, 1954 et 1958	495	Personnel rétribué du culte catholique, par diocèse suivant la fonction exercée au 1 ^{er} janvier 1959 ..	507
Nombre de sièges obtenus à la Chambre des Représentants, par les divers partis (1919 à 1958)	496	Personnel rétribué des cultes protestant, anglican, et israélite, par province et suivant la fonction exercée, au 1 ^{er} janvier 1959	507
Conseils provinciaux : données relatives à 1958, par province	498	Communautés religieuses réparties d'après le but de l'association (1920, 1930 et 1947)	508
Nombre de conseillers provinciaux d'après les lois de 1903, 1921, 1925 et 1936, par province	498		
Elections pour le renouvellement des conseils communaux : données par province pour 1952 et résultats globaux pour 1921, 1926, 1932, 1938 et 1946	499	Habitations et logements	
		Répartition des logements habités recensés au 31 décembre 1947 d'après le nombre de personnes qui les occupent :	
		— et le nombre de pièces dont ils sont composés	509
		— et la superficie	509
		Nombre de maisons et autres bâtiments, par arrondissement, au 31 décembre 1958 et rétrospective pour le royaume (1949 à 1957)	510
		Autorisations de bâtir accordées en 1957, par province et d'après le genre de bâtiment	511
		Statistique des primes à la construction. Années 1953 à 1958	512
		Nombre des bénéficiaires des primes à l'achat d'habitations en 1958 et de 1948 à 1958	513
		Allocations pour la démolition de taudis (1955 à 1958)	514
		Autres statistiques	
		Associations sans but lucratif et établissements d'utilité publique (1957-1958)	515
		Libéralités faites aux établissements de bienfaisance et des cultes, aux associations culturelles et scientifiques, etc. (1956 et 1957)	516

Pensions

Nombre (1953 à 1958)	502
Répartition d'après leur montant en 1958	503
Répartition d'après l'âge des bénéficiaires en 1958 ..	504

CONGO BELGE

Pages	Pages
Données géographiques	
Situation	518
Superficie des bassins hydrographiques	518
Développement des frontières	518
Éléments climatologiques relatifs à Eala et à Elisabethville, en 1957 et 1958	519
Quantité d'eau tombée en 1958	520
Démographie	
Superficie, population, divisions administratives et judiciaires au 1 ^{er} janvier 1958	521
Population de race blanche, par nationalité (1939 et 1949 à 1958)	522
Population de race blanche, par sexe et condition, (1939 et 1949 à 1958)	522
Mouvement de l'état civil (1938 et 1950 à 1957)	522
Agriculture	
Production végétale (1955 à 1958)	523
Industrie	
Entreprises industrielles européennes et indigènes en 1958	524
Industries minières et métallurgiques : production (1945 à 1958)	526
Commerce extérieur	
Commerce extérieur de l'Union douanière du Congo belge et du Ruanda-Urundi en 1958	527
Transports	
« Otraco » : navigation fluviale sur le fleuve Congo et affluents (1949 à 1958)	529
« Sabena » : transports par air (1951 à 1958)	529
Ports maritimes : mouvement à l'entrée (1939 et 1950 à 1958)	530
Chemins de fer : données relatives aux diverses sociétés (1951 à 1958)	532
Postes (1951 à 1957)	533
Télégraphie et téléphonie (1952 à 1958)	533
Finances	
Budgets des années 1957 et 1958 :	
— voies et moyens	534
— dépenses	536
Monnaies divisionnaires et de billon frappées par l'Etat (1908 à 1958)	537
Monnaies et billets de banque en circulation au 31 décembre des années 1952 à 1958	537
Droits de douane (1943 à 1958)	537
Dette coloniale (1953 à 1958)	538
Statistiques politiques et culturelles	
Personnel européen (magistrats, fonctionnaires et agents) (1957 et 1958)	539
Force publique (1952 à 1958)	539
Missions (1952 à 1957)	539
Personnel médical (1951 à 1957)	540
Services médicaux du Gouvernement (1947 à 1957) ..	540
Enseignement : écoles et élèves en 1958	541

DÉFINITIONS ET MÉTHODES STATISTIQUES

En vue de faciliter la lecture de l'annuaire statistique par ceux qui l'utilisent comme instrument de travail et pour répondre aux desiderata justifiés qui ont été formulés par certains, il a paru utile d'insérer, sous forme d'une introduction à cette publication, une série de définitions précisant le sens des termes dont il est fait usage dans le corps du présent ouvrage.

Les termes définis sont groupés ci-après suivant le domaine de la statistique auquel ils se rapportent.

Cette introduction comprend subsidiairement des indications sommaires relatives aux méthodes utilisées pour l'élaboration des statistiques.

II. — DEMOGRAPHIE ET SANTE PUBLIQUE

Population

La population représente le nombre des habitants ayant fixé leur résidence habituelle sur le territoire national.

Cette population comprend les belges et les étrangers.

Avant 1948, les étrangers repris dans la statistique de la population étaient exclusivement ceux inscrits aux registres de la population.

A partir de 1948, on a inclus également dans la statistique de la population, les étrangers inscrits au registre des étrangers.

Les étrangers dont l'inscription au registre de la population a été autorisée par le Ministre de la Justice sont rayés du registre des étrangers.

Rappelons que l'étranger qui a l'intention de séjourner plus de huit jours dans le pays doit, dans les huit jours de son entrée dans le Royaume, se faire inscrire aux registres de l'administration communale de sa résidence.

Cette inscription se fait sur le vu d'un passeport ou d'une pièce d'identité.

L'obligation de se faire inscrire aux registres de l'administration communale s'applique aux étrangers en voyage d'affaires, d'étude ou d'agrément si leur séjour dans le pays dépasse, au total, trois mois par semestre civil.

Ne sont pas inscrits au registre des étrangers :

a) les étrangers résidant dans un pays limitrophe, même s'ils viennent chaque jour en Belgique ;

Par contre ceux qui viennent, même temporairement pour gérer ou exploiter un établissement industriel, commercial ou agricole, sont soumis au régime commun ;

b) les personnes qui bénéficient, au titre d'étrangers privilégiés (les membres des missions diplomatiques étrangères et les membres de leur famille), d'un titre de séjour délivré par le Ministère des Affaires étrangères ;

c) les personnes hospitalisées dans un hôpital, une maternité, etc. ;

d) les travailleurs, détenteurs de la carte de travailleur frontalier, résidant dans un pays limitrophe et ne rentrant pas habituellement chaque jour dans leur foyer ;

e) les jeunes gens qui suivent en qualité d'élèves internes les cours d'un établissement d'enseignement ou d'un noviciat ;

f) les personnes qui ne jouissent pas de la plénitude de leurs facultés mentales, tant qu'elles ne voyagent pas.

Population de droit

La population de droit comprend tous les individus résidant habituellement dans une commune.

Les renseignements concernant cette population sont consignés, d'une part, dans les registres de la population et d'autre part, dans les registres des étrangers. Ces registres sont rectifiés et complétés, éventuellement, d'après les résultats établis par les recensements généraux.

Les registres en question sont constamment tenus au courant des changements qui surviennent dans la population de la commune, c'est-à-dire qu'on y relève tous les faits qui viennent modifier l'importance numérique des personnes résidant dans cette commune.

Les faits en question sont constitués :

1. Par les sorties et les entrées des individus quittant la commune ou venant y résider ;
2. Par les naissances de droit et les décès de droit.

Naissance vivante

Tout produit de la conception qui manifeste un signe quelconque de vie indépendamment de la durée de la gestation et de la durée de la vie après la naissance.

La naissance doit être déclarée dans les trois jours à l'officier de l'état civil de la commune où l'accouchement s'est produit.

Ce délai dans lequel sont inclus les dimanches et jours fériés, ne comprend pas le jour de la naissance.

Naissance de droit

La naissance de droit est celle :

1. Survenue sur le territoire de la commune même où réside la mère du nouveau-né ;
2. Qui s'est produite sur le territoire d'une commune autre que celle où réside la mère du nouveau-né (ou à l'étranger) et dont notification a été faite en vue d'une inscription au registre de la population de la localité de résidence de la mère.

Naissance de fait

La naissance de fait est celle survenue sur le territoire de la commune et dont l'officier de l'état civil a dressé acte.

Dans ce cas, il n'est pas tenu compte de la localité de résidence de la mère du nouveau-né.

Décès

Le décès survient après la naissance vivante.

Décès de droit

Le décès de droit est celui :

1. Survenu sur le territoire même de la commune où réside le décédé ;
2. Qui s'est produit sur le territoire d'une commune autre que celle où réside le décédé (ou à l'étranger) et dont l'officier de l'état civil de cette dernière localité a pris connaissance par un extrait d'acte ou une copie d'acte transmis par son collègue de la commune où le décès a eu lieu.

Décès de fait

Le décès de fait est celui survenu sur le territoire de la commune et dont l'officier de l'état civil a dressé acte.

Le lieu de résidence du décédé n'entre pas ici en ligne de compte.

Enfant légitime

L'enfant est légitime lorsqu'il a été conçu ou est né pendant le mariage de ses père et mère.

Cette filiation se prouve par l'acte de naissance régulièrement inscrit sur les registres de l'état civil et par une possession d'état conforme à ce titre.

Enfant illégitime

L'enfant illégitime est celui né d'une femme non mariée.

Enfant légitimé

Est considéré comme « légitimé » par le mariage subséquent de ses père et mère, l'enfant né hors mariage, autre que celui né d'un commerce incestueux ou adultérin, lorsque les père et mère l'auront légalement reconnu avant leur mariage, ou qu'ils le reconnaîtront dans l'acte même de la célébration (C. C. art. 331).

Enfant naturel reconnu

L'enfant naturel reconnu est l'enfant né hors mariage dont la filiation a fait l'objet d'une reconnaissance soit volontaire, soit judiciaire conformément aux dispositions des articles 334 et seq. du code civil.

Enfants présentés sans vie

Les enfants présentés sans vie à l'officier de l'état civil comprennent :

a) les enfants nés vivants mais décédés avant l'enregistrement de leur naissance.

Dans ce cas, l'officier de l'état civil est tenu de dresser un seul acte qui constate à la fois la naissance et le décès de l'enfant ; cet acte est inscrit au registre des décès.

Au point de vue statistique, les enfants doivent être repris, à la fois parmi les naissances vivantes et parmi les décès.

b) les enfants mort-nés, c'est-à-dire, sortis sans vie du sein de la mère après le cent quatre-vingtième jour de gestation (art. 312 C. C.).

Ces cas font l'objet d'une statistique séparée et ne sont repris ni dans les naissances vivantes ni dans les décès.

Quant aux fœtus de moins de six mois, ils ne sont pas enregistrés à l'état civil et ne figurent pas dans les statistiques.

Mortalité infantile

Mortalité représentée par l'ensemble des enfants nés vivants et décédés avant d'avoir atteint l'âge d'un an.

Mortalité néo-natale

Mortalité représentée par l'ensemble des enfants nés vivants et décédés avant d'avoir atteint l'âge d'un mois.

Mortinatalité

Mortalité comprenant l'ensemble des morts fœtales survenues après le cent-quatre-vingtième jour de la gestation (art. 312 C. C.).

Mariage

Union légale de personnes de sexes différents, sanctionnée par une procédure civile.

Divorce

Dissolution légale et définitive des liens du mariage conférant aux parties le droit de se remarier.

Taux de reproduction

On distingue :

a) *le taux de reproduction de Burgdörfer :*

C'est le nombre des naissances par 1.000 femmes âgées de 15 à moins de 45 ans, en tenant compte du taux de survie de ces dernières. Burgdörfer estime en effet que la période de fécondité des femmes est normalement comprise entre 15 et 45 ans. Ce taux ne peut être considéré que comme un indice : il ne tient pas compte de la distribution de la population par âge.

b) *le taux brut de reproduction de Kuczynski :*

C'est le nombre des filles auxquelles, moyennant les taux de fécondité actuels par âge, une génération de 1.000 femmes donnerait naissance si la mortalité était nulle parmi elles. Ce taux brut est entaché d'une erreur systématique : en effet, 1.000 filles nées vivantes n'atteignent pas toutes l'âge de la fécondité.

c) *le taux net de reproduction de Kuczynski :*

C'est le nombre des filles auxquelles, moyennant les taux de fécondité actuels par âge et les taux de survie par âge, une génération de 1.000 femmes donnera naissance. En d'autres termes, c'est la somme des produits obtenus en multipliant, pour chaque âge de la mère, le taux brut de reproduction par la probabilité, extraite de la table de mortalité, qu'ont les filles nouvellement nées de vivre encore à 15 ans, 16 ans, etc.

d) *le taux de Lotka :*

Ce taux d'accroissement naturel n'est autre que l'excédent relatif des naissances sur les décès (positif ou négatif) d'une population stable (quant à la structure par âge) vers laquelle tendrait la population étudiée, si ses lois de fécondité et de mortalité restaient immuables.

Cause des décès

La statistique des causes des décès a été dressée jusqu'en 1951 suivant la nomenclature élaborée en 1929 lors de la quatrième session de la « Commission Internationale pour la Révision décennale des Nomenclatures internationales des Maladies ».

Les causes de la mortalité sont classifiées d'après la nomenclature des maladies et causes de décès révisée en 1948 et 1955 par l'Organisation mondiale de la Santé créée dans le sein de l'Organisation des Nations Unies.

Dans cette nomenclature appliquée à la statistique belge, on distingue les quatre catégories principales suivantes des causes des décès :

1. les maladies ou états morbides ayant entraîné le décès des personnes âgées d'un an et plus.

2. les maladies ou états morbides ayant entraîné le décès des enfants n'ayant pas atteint l'âge d'un an (mortalité infantile) et des mort-nés (mortinatalité).

3. les morts violentes.

Pour les première et deuxième catégories, il est en outre tenu compte, s'il y a lieu, des causes immédiates et originelles qui ont provoqué le décès.

Dans la troisième catégorie on précise, dans la mesure du possible la cause externe ou exogène (accident, suicide ou homicide) et le fait ou moyen intervenu (chute d'un lieu élevé, arme à feu, accident d'automobile, etc.).

Densité de la population

La densité d'une population est déterminée par le rapport entre l'étendue d'un territoire et le nombre de ses habitants.

Ménage

Le ménage est une unité simple ou collective constituée soit par une personne vivant seule soit par la réunion de deux ou plusieurs personnes qui, unies ou non par des liens de famille, résident habituellement dans une même habitation et y ont une vie commune.

Famille

La famille, qui ne peut être confondue avec le ménage, est constituée, d'une part, des couples mariés, des veufs ou des veuves sans enfant, et, d'autre part, des chefs de famille mariés, veufs ou veuves ayant des enfants.

Ces derniers sont ceux issus du mariage actuel ou du dernier mariage dissous et sont relevés quels que soient leur âge, leur état civil, qu'ils soient ou non présents, qu'ils vivent ou non sous le même toit.

Fécondité brute des familles

La fécondité brute concerne le nombre des enfants nés vivants, c'est-à-dire déclarés vivants lors de leur naissance, à l'officier de l'état civil, que ces enfants soient encore en vie ou non au moment du recensement.

Fécondité nette des familles

La fécondité nette concerne le nombre des enfants vivants au moment du recensement.

Migrations

Dans la statistique des migrations sont relevés tant les Belges que les étrangers qui changent de commune de résidence dans le pays (migrations intérieures), que ceux qui déplacent cette résidence en franchissant les frontières du territoire national (migrations extérieures).

Les changements de résidence à l'intérieur d'une même commune ne sont pas repris dans ce dénombrement.

Les textes officiels ne mentionnent pas les termes immigrant et émigrant qui correspondent respectivement aux notions de « personne inscrite » et « personne radiée » dans les registres de la commune de résidence habituelle.

Il convient de noter que, depuis 1948, il est tenu compte du mouvement des migrations de l'ensemble de la population inscrite tant aux registres de la population qu'à ceux des étrangers, alors qu'antérieurement il ne s'agissait que de la population relevée exclusivement aux registres de la population.

Professions et activités de la population

Les professions et activités ont fait l'objet d'une classification méthodique suivant les nomenclatures établies par l'Institut national de Statistique.

Ces deux notions ne doivent pas être confondues en ce sens, que dans une activité peuvent être groupées plusieurs professions semblables ou différentes exercées en ordre principal par les travailleurs attachés à cette activité.

Le recensement des activités a été effectué pour la première fois en 1947.

Le *chef d'entreprise* est celui qui est placé à la tête d'une entreprise, que celle-ci comprenne un ou plusieurs établissements.

Les administrateurs délégués ou à leur défaut les gérants, les directeurs et les personnes ayant un titre analogue et responsables de la direction d'un établissement ou exploitation, sont considérés comme chef d'établissement ou chef d'exploitation.

Est considérée comme *chef d'établissement* ou patron toute personne qui travaille pour son propre compte, sans ouvrier ou employé, du moment qu'elle est en rapport direct avec le consommateur sans l'intermédiaire d'un chef d'établissement.

L'*employé* est le travailleur assujéti à la sécurité sociale pour employés.

Avant la création de la sécurité sociale, était considéré comme employé, celui qui effectue habituellement, sous la direction d'un chef d'établissement ou d'une personne exerçant une profession libérale, un travail non manuel, dirige ou surveille le travail des ouvriers ou s'occupe du placement des produits.

L'*ouvrier (travaillant hors de chez lui)* est celui qui est assujéti à la sécurité sociale pour ouvriers.

Antérieurement, l'ouvrier était le travailleur qui, dans une entreprise industrielle, commerciale ou agricole se livre, en vertu d'un contrat exprès ou tacite, à un travail manuel moyennant salaire.

L'*ouvrier à domicile* est celui qui travaille chez lui ou dans un local qu'il loue à cet effet ou dans un local où il loue un emplacement (atelier public) et ce pour un ou plusieurs patrons et sans être en rapport direct avec le consommateur.

L'*aidant* est celui qui aide habituellement un autre membre du ménage dans l'exercice de sa profession sans recevoir de salaire à ce titre.

Dans les recensements antérieurs à 1930, l'aidant était considéré comme un membre de la famille du chef de ménage assistant habituellement ce dernier dans l'exercice de sa profession.

III. — ENSEIGNEMENT

Enseignement

Nom générique de toute forme d'instruction considérée selon sa tendance générale (ex. : enseignement primaire, normal, moyen, technique, etc.).

D'autre part, sous l'appellation « enseignement spécial » on classe l'instruction destinée aux diminués physiques ou mentaux, aux inadaptés sociaux, aux retardés, aux arriérés.

L'enseignement est dit « *de plein exercice* » ou « *à horaire réduit* ». Cette dernière forme d'enseignement n'existe qu'à l'enseignement technique et à l'enseignement artisti-

que où elle désigne un volume de prestations scolaires sensiblement moindre que dans l'enseignement ordinaire ou de plein exercice. Rappelons qu'à l'enseignement technique, l'enseignement de plein exercice comporte par an au moins 40 semaines de 28 heures.

Etablissement

L'établissement est considéré comme unité administrative ; il est lié à un siège et est placé sous l'autorité d'une direction.

Un établissement comprend une ou plusieurs écoles.

L'établissement appartient à ses fondateurs ou à ceux qui en ont repris la responsabilité.

Suivant la terminologie de la loi du 27 juillet 1955, il faut distinguer les établissements organisés par l'Etat, les provinces, les communes, les associations de pouvoirs publics (établissements officiels) et ceux organisés par les personnes privées (établissements libres).

Cette terminologie distingue, d'autre part, les « établissements privés subventionnés » et les « établissements privés non subventionnés ».

Ecole

L'école détermine à la fois :

a) le genre d'enseignement de plein exercice (ex. : école moyenne agricole) ;

b) l'orientation pédagogique de l'enseignement qui s'exprime par l'espèce d'école fréquentée (ex. : école moyenne, école technique) ;

c) le régime linguistique (français, flamand, allemand) ;

d) la fréquentation (garçons, filles, mixte).

Au point de vue statistique, on enregistre quatre écoles dans le cas d'un établissement qui comprend deux régimes linguistiques pour les élèves de chacun des deux sexes, ceux-ci étant séparés.

Ecole incomplète

Ce terme est utilisé si le cycle pédagogique n'y est pas complet.

Ecole communale

Ecole qui fonctionne sous la direction des autorités communales. Le traitement du personnel enseignant est payé par l'Etat.

Ecole adoptée

(enseignements préscolaire et primaire)

Ecole privée réunissant les conditions prévues par le législateur et agréée par la commune pour tenir lieu d'école communale.

Ecole adoptable

(enseignements préscolaire et primaire)

Ecole qui, restant indépendante de l'autorité communale, reçoit des subsides de l'Etat en se soumettant à son contrôle.

Section

La section est la partie de l'école que caractérise une tendance particulière au point de vue des programmes (ex. : l'enseignement moyen comprend les sections latin-grec, latin-mathématiques, latin-sciences, scientifique, économique).

Sous-section

Elle est constituée lorsqu'il s'avère nécessaire d'enseigner à un certain nombre d'étudiants une partie seulement des matières que prévoit le plan d'études de la section, notamment en vue d'une spécialisation plus poussée (ex. : dans l'enseignement technique, l'école secondaire inférieure comprend une section « chaussure » qui se divise à partir de la deuxième année en deux sous-sections ; fabrication, réparation).

Agréation

(valable pour l'enseignement technique)

L'agréation est l'acte administratif par lequel l'Etat prend en charge un établissement, une école ou une section d'école organisé par les pouvoirs locaux (province, commune) ou toute autre personne physique ou morale.

L'établissement agréé est soumis aux directives et au contrôle de l'Etat, il reçoit en retour des garanties, notamment en ce qui concerne les études et les titres délivrés.

L'agrégation temporaire est accordée pour un temps limité; la réagrégation confirme une agrégation temporaire venue à expiration.

Classe

Groupe d'élèves ou d'étudiants habituellement instruits ensemble durant une période scolaire par un maître ou par plusieurs maîtres successifs. Exemple : la 3^{ème} gréco-latine d'un athénée est divisée en deux classes.

Cycle

Le cycle est l'ensemble de plusieurs années d'études formant un tout (ex. : cycle primaire, cycle secondaire, cycle supérieur).

Degré

Le degré est un regroupement à l'intérieur d'un cycle de plusieurs années d'études formant un niveau intermédiaire (ex. : degré inférieur et degré supérieur du cycle secondaire).

Diplôme

Le diplôme désigne le titre qui sanctionne un cycle complet d'études et, en même temps, donne directement accès à des professions déterminées (ex. : diplôme d'instituteur primaire).

Exception : diplôme de sortie des humanités délivré par les établissements en vertu des règlements d'ordre intérieur.

Certificat

Le certificat sanctionne des études complètes, mais qui ne donnent pas accès à une carrière déterminée (ex. : certificat de l'enseignement primaire, certificat des humanités).

Brevet

(enseignement technique)

Titre sanctionnant les études de niveau faible.

Etudiant ou élève

Personne inscrite pour suivre des études à plein temps ou à temps partiel, à quelque cycle que ce soit.

Population d'âge scolaire obligatoire

Population dont l'âge se situe entre les âges limites de l'éducation obligatoire à plein temps, tels qu'ils sont fixés par la loi.

L'instruction obligatoire a été introduite en Belgique par la loi du 19 mai 1914, qui fixe les âges limites à 6 et 14 ans.

Ces âges limites sont 10 et 14 ans, pour les enfants dont les parents n'ont pas de résidence fixe : bûcherons, forains, etc.

Personnel enseignant et administratif

Les fonctions se répartissent comme suit :

- a) le personnel de direction;
- b) le personnel enseignant;
- c) le personnel auxiliaire d'enseignement (celui qui, sans faire cours, exerce des fonctions éducatives, comme le surveillant, l'économe, etc.);
- d) le personnel administratif.

Formation professionnelle dans les métiers et négoce.

La formation professionnelle dans les métiers et négoce a pour but essentiel de former des futurs patrons, c'est-à-dire des hommes de métier capables d'exercer librement une profession relevant de l'artisanat, du petit et moyen commerce et de la petite industrie.

Par conséquent, la profession enseignée doit être :

- 1^o complète en ce sens qu'elle doit procurer aux futurs patrons une indépendance professionnelle totale;
- 2^o présenter un caractère de technicité suffisant, ce qui exclut l'enseignement d'une profession n'exigeant aucune préparation technique particulière;

La formation d'une main-d'œuvre qualifiée — appointée ou salariée — pour l'industrie et le grand commerce,

que poursuivent les écoles d'enseignement technique, n'est donc pas du ressort de la formation professionnelle dans les métiers et négoce.

Production de livres

Les *statistiques de la production des livres* rendent compte des livres à caractère intellectuel publiés dans le pays par les maisons d'édition.

Un *livre* est une publication intellectuelle non-périodique d'au moins 49 pages, non comprises les pages de couverture.

Une *première édition* est le premier tirage publié d'un manuscrit original.

Au sens des statistiques de la production des livres une publication est dite *mise sur le marché* lorsqu'elle est offerte au grand public par les voies commerciales.

IV. — JUSTICE

Principes de base dans l'établissement des statistiques judiciaires

Deux méthodes différentes sont employées pour l'établissement des statistiques judiciaires :

1) *Méthode des états statistiques*. Une fois par an le Parquet et les greffes transmettent au Ministère de la Justice des formulaires imprimés remplis par leurs soins et rendant compte de la marche de leurs travaux. Ces états sont envoyés à l'Institut National de Statistique où ils sont vérifiés et où les chiffres sont transcrits dans des cahiers de dépouillement. Ce système est employé pour presque toutes les statistiques judiciaires.

2) *Méthode du document individuel*. Il n'en va pas cependant ainsi pour deux des plus importantes : la statistique criminelle et celle des condamnations correctionnelles. Pour ces deux statistiques le document de base est le bulletin individuel de condamnation envoyé par le greffe au casier judiciaire dans les trois jours de la date à laquelle la condamnation est devenue définitive. En partant de ce bulletin le Ministère de la Justice établit des fiches codifiées qu'il transmet à l'Institut national de Statistique, lequel procède, grâce à ce document, à tous les travaux mécanographiques et à tous les classements désirables.

Statistique criminelle belge

La statistique criminelle belge est une statistique des *condamnés*, doublée d'une statistique des *infractions*. Sa raison d'être est de rendre compte du niveau et des caractères de la criminalité dans le pays. Pour ce faire, elle ne relève pas seulement les *crimes*, mais tous les faits, punis par la loi, qui manifestent chez leur auteur une volonté de mal faire et de troubler l'ordre social : tous ces faits, mais rien qu'eux. Elle négligera donc les infractions, même punies de peines graves, qui ne supposent pas chez le délinquant cette volonté de mal faire.

Condamné

Le condamné est, au sens de la statistique criminelle, tout individu ayant été condamné définitivement pour un fait présentant un certain caractère de perversité morale (crime, délit ou contravention). Quand un même individu est condamné plusieurs fois dans l'année, seule la dernière condamnation est relevée.

Condamnation

La condamnation est, au sens de la statistique des tribunaux correctionnels, toute condamnation individuelle définitive; en cas d'infractions concurrentes, seule l'infraction ayant entraîné la peine la plus forte est comptée.

Infraction individuelle

L'infraction individuelle est, au sens de la statistique criminelle, l'infraction ayant entraîné une condamnation *définitive* et entrant dans la nomenclature de la statistique criminelle. Elle est considérée subjectivement dans son rapport avec le condamné. Un même fait (infraction objective) pourra donner naissance à plusieurs infractions individuelles, s'il a plusieurs auteurs.

Récidiviste

Le récidiviste est, au sens de la statistique criminelle, tout individu ayant été condamné plus d'une fois pour une infraction relevée par cette statistique.

V. — AGRICULTURE, SYLVICULTURE, PECHE

Morcellement

Le morcellement d'une exploitation est la division de celle-ci en un certain nombre de pièces de terre.

Par le terme « pièce de terre », il faut entendre tout bloc, terrain entouré entièrement de terre appartenant à une autre exploitation.

Rendement des cultures et production

L'appréciation du rendement moyen des cultures principales se fait à l'intervention des correspondants agricoles qui travaillent sous le contrôle des Agronomes de l'Etat.

Ces correspondants, au nombre de 500, fournissent des estimations d'abord provisoires des rendements des cultures, les estimations définitives sont données au fur et à mesure de l'enlèvement des récoltes.

Les estimations données par secteur (groupe de 5 à 7 communes) sont pondérées par les superficies des cultures relevées lors du dernier recensement dans chaque secteur.

L'évaluation de la production totale de chaque spéculation végétale s'obtient par le produit du rendement unitaire (exprimé en 100 kg par ha) par la superficie correspondante, elle est donnée par année de récolte.

Prix moyens des principaux produits agricoles

Les prix moyens des principaux produits agricoles (mercuriales agricoles) sont la moyenne des prix des produits agricoles relevés sur les marchés régulateurs du pays.

Les prix s'entendent aux producteurs, taxes non comprises.

Maladies contagieuses

Liste de maladies établie d'après la loi du 30 décembre 1882 relative à la police sanitaire des animaux domestiques et donnant au Ministre de l'Agriculture le droit de rechercher, de constater et de lutter contre les maladies contagieuses.

Blanc étoc

Dénomination du parterre de la coupe exploitée en coupe rase.

Droit d'usage

C'est le droit de certains habitants ou communautés d'habitants aux produits principaux ou accessoires des forêts, non pas en vertu d'une adjudication mais en vertu de titres ou usages anciens dont l'origine remonte à des concessions du seigneur.

Frais de régie et de gardiennat

Participation des administrations subordonnées au remboursement des traitements des agents et gardes forestiers chargés de la surveillance de leurs bois ainsi que des frais de régie et de surveillance, en proportion de l'étendue et du produit de leurs bois.

Affouage

On désigne sous le nom d'affouage le bois de chauffage ou de construction destiné à être délivré en nature aux habitants d'une commune.

Régime forestier

Le régime forestier est l'ensemble des règles spéciales tracées pour l'administration, l'aménagement, l'exploitation, la surveillance et la police des bois et forêts sur lesquels l'Etat exerce un droit de propriété (bois de l'Etat) ou de tutelle (bois des communes et des établissements publics).

Chasses et tendaries

Sous cette rubrique sont renseignés les produits de la location du droit de chasse ou de tendarie.

Permis de port d'armes de chasse

Permis ordinaire (2.800 F) valable tous les jours de l'ouverture de la chasse au cours de la même année cynégétique (1^{er} juillet au 30 juin).

Permis de dimanche (2.000 F) valable uniquement le dimanche.

Permis de chasse (700 F) valable cinq jours consécutifs et délivré uniquement à des personnes n'habitant pas le Royaume, invitées de chasseurs belges.

Permis de tendarie aux oiseaux

Tendarie au filet : Permis à 225 F par filet, valable tous les jours de la période de tendarie (1^{er} octobre au 15 novembre inclus). Permis à 75 F par filet, valable uniquement les dimanches et jours de fête légale.

Tendarie aux grives à l'aide de lacets :

Permis à 300 F : emploi de plus de 1.000 lacets.

Permis à 150 F : emploi de 500 à 1.000 lacets.

Permis à 75 F : emploi de moins de 500 lacets.

Permis de pêche

a. Pêche du bord de l'eau

Permis à :

30 F : emploi d'une ligne à main les dimanches et jours de fête légale ;

60 F : emploi de deux lignes à main les dimanches et jours de fête légale ;

80 F : emploi d'une ligne à main tous les jours ;

140 F : emploi de deux lignes à main tous les jours.

b. Pêche autrement que du bord de l'eau

Permis à 360 F : sur embarcation avec une ou deux lignes à main ;

Permis à 500 F : pêche en entrant dans le lit de la rivière.

Poissons pélagiques

Les poissons pélagiques sont des poissons de mer vivant généralement en groupes (bancs) et à moyenne profondeur.

Index agricole

Le principe de l'élaboration de l'index agricole repose sur l'établissement préalable des nombres-indices simples d'une série de produits végétaux et animaux ainsi que des divers éléments des frais de production.

Les prix des produits étant assujettis aux variations saisonnières, on élimine ces variations saisonnières des nombres-indices, obtenant ainsi l'index cyclique. En pondérant ces nombres-indices simples ou cycliques, on obtient des nombres-indices de groupes qui sont : le nombre-indice des produits végétaux et celui des produits animaux, dont l'ensemble donne l'index de groupe des produits agricoles.

Une autre série de nombres-indices particuliers permet d'établir un nombre-indice de l'ensemble des frais de production.

Indices des prix des produits agricoles

Tant en ce qui concerne les indices des prix des produits agricoles que les indices des frais de production, les prix des éléments de base correspondent aux prix pratiqués ou payés à l'exploitation agricole même.

Champ couvert : L'indice des prix des produits agricoles couvre les produits végétaux et animaux suivants : froment, seigle, orge, avoine, paille, lin, cossettes de chicorée, betteraves sucrières, pommes de terre, bœufs et génisses, taureaux et vaches, veaux, porcs, beurre, œufs et chevaux.

Référence : Moyenne des années 1951-1952.

Méthode de calcul : Les variations saisonnières ont été éliminées par la méthode des chaînes de rapports de PERSONS.

Les coefficients d'élimination des variations saisonnières ont été calculés au moyen des prix des années 1948 à 1954 inclus ; pour le froment, on a retenu les prix des années 1949 à 1954.

Pondération : L'indice de groupe étant un indice pondéré, les coefficients de pondération retenus sont basés sur

la valeur des quantités vendues. Les quantités retenues sont celles obtenues par les données du recensement général de 1950 et les rendements moyens des années 1948-1951.

Les prix sont les prix moyens de la période 1949 à 1951 inclus.

Le schéma des coefficients de pondération est le suivant :

Produits végétaux		Produits animaux	
Froment	6.3	Bœufs et génisses ..	6.8
Seigle	0.6	Taureaux et vaches..	7.1
Orge	1.0	Veaux	3.2
Avoine	1.8	Porcs	19.0
Paille	0.5	Beurre	27.4
Lin	1.6	Œufs	13.0
Cossettes de chicorée..	0.2	Chevaux	1.1
Betteraves sucrières..	5.4		
Pommes de terre ..	5.0	Total	77.6

Total

Total des produits agricoles : 100.0.

Indices des frais de production

Champ couvert : L'indice pondéré des frais de production couvre les éléments suivants : fermages, salaires, engrais, aliments pour bétail, plants et semences, matériel, impôts et frais généraux.

Référence : Moyenne des années 1951-1952.

Méthode de calcul : Les coefficients d'élimination des variations saisonnières ont été calculés au moyen des prix des années 1948 à 1954 inclus, pour les tourteaux et le maïs, on a retenu les prix des années 1949 à 1954.

Pondération : Les coefficients ont été calculés au moyen des données quantitatives obtenues au recensement général de 1950 et les prix moyens de la période 1949 à 1951 inclus.

Le schéma de pondération est le suivant :

Fermages	11.8
Salaires	41.3
Engrais	10.5
Aliments pour le bétail ..	17.5
Plants et semences	3.0
Matériel	8.5
Impôts	1.2
Frais généraux.....	6.2

Total

Valeur brute de la production agricole et horticole

La notion « production brute »

La valeur de la production brute couvre les quantités commercialisées ainsi que les quantités consommées dans le ménage de l'exploitant.

Par quantités commercialisées, il faut entendre celles qui quittent l'ensemble des exploitations agricoles.

La partie de la production consommée par les animaux de ferme n'entre pas en considération, celle-ci étant valorisée sous forme de produits d'élevage, il en est de même des plants et semences prélevés en vue de la culture suivante.

Calcul des valeurs

1) Année : la valeur de la production agricole végétale est calculée sur base de l'année de récolte, la valeur de la production animale et horticole est calculée sur base de l'année civile.

2) Valeur des produits agricoles : le calcul de la production totale est effectué comme il est signalé ci-dessus sous l'intitulé « rendement des cultures et production ».

Pour chaque culture, une estimation est faite des quantités réellement vendues et consommées dans le ménage de l'exploitant.

Les prix sont formés de la moyenne arithmétique des prix relevés sur les bourses et marchés pendant les mois jugés les plus représentatifs des ventes effectuées par l'exploitant. Les prix du froment et des pommes de terre hâti-

ves sont des prix pondérés, le prix des betteraves sucrières est celui de la campagne considérée, celui des plantes médicinales est un prix contractuel à l'hectare.

3) Valeur de la production animale : en règle générale en ce qui concerne la production de viande, les quantités retenues sont celles issues des statistiques des abattages, desquelles on a soustrait celles relatives aux animaux importés.

Il n'est pas tenu compte des importations des porcs et des moutons. La production de la volaille, de la laine et des œufs a été évaluée.

Jusqu'en 1952, les prix retenus sont des moyennes non pondérées, des prix du marché officiel ; à partir de 1953, les prix sont pondérés.

4) Variation du cheptel : celle-ci est établie en calculant la différence entre deux situations consécutives du cheptel.

La valeur annuelle de cette variation est calculée en multipliant l'accroissement numérique du cheptel par les prix unitaires.

5) Valeur des produits horticoles : depuis 1953, cette valeur est évaluée en se basant sur les superficies recensées, l'évaluation de la production, les prix moyens pondérés des ventes aux criées, les importations et les exportations.

Travaux exécutés à l'entreprise

Travaux saisonniers tels que le démarrage des betteraves, l'arrachage des betteraves, la moisson, le battage, tous travaux payés à la tâche, à l'hectare ou au rendement et pour lesquels l'exploitant a recours à un entrepreneur de travaux de ce genre.

Animaux de boucherie abattus pour la consommation publique

Les relevés présentés concernent le nombre et le poids vif des animaux de boucherie ainsi que le poids de la viande, en provenance des abattoirs publics, abattoirs particuliers et tueries privées autorisées.

Les abattages de nécessité exécutés à la ferme sont inclus dans ces relevés.

On entend par :

1. *Animaux de boucherie* : les animaux des espèces bovine, ovine, caprine, porcine et les solipèdes.

2. *Abattoir public* : l'abattoir appartenant à un pouvoir public (Etat, province, commune ou association de communes) ou faisant tout au moins l'objet, de la part de celui-ci, d'un contrat de concession aux conditions déterminées par arrêté royal du 12 décembre 1955.

3. *Abattoir particulier* : l'abattoir appartenant à un particulier ou à une société, qui est exploité pour le commerce de gros du propriétaire ou qui sert à l'abattage des animaux appartenant à des bouchers différents et qui répond aux conditions spéciales prévues dans la loi du 5 septembre 1952.

4. *Tuerie particulière* : la tuerie exploitée par un boucher qui y abat pour les besoins exclusifs de son commerce de détail ou qui, moyennant autorisation du Service d'inspection du commerce des viandes, y abat, avec un autre boucher déterminé, des animaux leur appartenant et dont la viande est destinée aux besoins exclusifs de leur commerce de détail.

5. *Abattage de nécessité* : l'abattage des animaux de boucherie accidentés ou malades ; l'abattage des animaux qui se trouvent en danger de mort immédiat ou qui présentent un danger imminent pour les personnes et les biens.

Sont assimilés aux animaux abattus pour cause de nécessité, les animaux qui ont été sacrifiés sans avoir fait l'objet de la déclaration d'abattage prévue par la loi du 5 septembre 1952.

VI. — INDUSTRIE

Recensement de l'Industrie au 31 décembre 1947

Activité industrielle

L'activité d'un établissement industriel se rapporte à l'extraction, à la manipulation, à la transformation, à la mise en œuvre ou au déplacement d'un produit quelconque.

Division industrielle

Chaque fois qu'un ensemble d'opérations, un travail mécanique ou chimique produit une marchandise vendable, les recensés avaient à traiter cet ensemble comme une division distincte même si le produit obtenu ne servait que de matière première pour une autre série d'opérations dans le même établissement; un bulletin de recensement devait être établi pour chacune des divisions industrielles d'un même établissement (par exemple : un même établissement industriel comprenant des fours à coke, des hauts fourneaux, une aciérie, des ateliers de construction, a dû établir un bulletin pour chacune de ces quatre activités).

Personnel

Personnel inscrit sur la liste de paie ou l'état de paiement comprenant la date du 31 décembre 1947. Le personnel des services généraux des établissements où existent plusieurs divisions industrielles devait être réparti entre ces diverses divisions proportionnellement à l'importance de celles-ci.

Patron ou chef d'établissement

Est considéré comme tel, dans les industries et métiers celui qui, dans un but lucratif et au moyen de l'outillage propre de son établissement, opère l'extraction, le déplacement, la manipulation, la mise en œuvre ou la transformation d'une marchandise quelconque, soit seul soit avec le concours de personnes salariées par lui.

Les administrateurs-délégués, les gérants, les directeurs et les personnes ayant un titre analogue qui sont placées à la tête de la gestion journalière d'un établissement sont considérés comme chefs d'établissement.

Employé, ouvrier, ouvrier travaillant à domicile, aidant pour la définition : voir : II. Démographie et Santé publique. Professions et activités de la population.

Résultats généraux des statistiques annuelles de la production

Il s'agit des résultats les plus importants des statistiques annuelles dites de production exécutées par l'Institut National de Statistique.

Les tableaux détaillés correspondants sont publiés par industrie dans le *Bulletin de Statistique* dès qu'ils sont disponibles. Ils sont ensuite rassemblés en une publication spéciale se rapportant à une année donnée.

On trouvera ci-après les indications nécessaires pour l'interprétation des renseignements généraux publiés.

Nombre d'ouvriers :

Ouvriers inscrits aux états de paiement qui comprenaient le 1^{er} octobre pour les années 1953 et 1954 et le 15 octobre pour les années 1955 à 1957.

Sont considérés comme ouvriers, les assujettis à la sécurité sociale pour ouvriers.

Montant des salaires et des appointements :

Montants non plafonnés des salaires et appointements bruts (y compris les commissions) qui ont été déclarés par l'employeur pour l'année de compte, à l'Office national de la Sécurité sociale. Les charges sociales et fiscales supportées par les travailleurs n'en sont donc pas déduites. Ces rémunérations comprennent les avantages en nature déclarés à cet organisme à titre d'appointements et salaires.

Autres dépenses de personnel :

Ce poste comprend :

a) le montant des cotisations à la sécurité sociale à charge de l'employeur.

b) le montant des primes d'assurance contre les maladies professionnelles et les accidents de travail.

c) le montant des autres charges sociales et des rémunérations complémentaires, p. ex. :

— le pécule de vacances légalement dû aux employés en plus de leur appointement normal (double pécule);

— les avantages alloués par l'employeur : 13^e mois, certaines participations aux bénéfices, gratifications à certains travailleurs méritants, cotisations patronales pour assurances de groupes destinées à assurer

aux travailleurs un complément de pension, montant de pensions non imposées par la loi, payées par le patron dans le cas où celui-ci ne verse pas de cotisations, etc...

- les indemnités dues en cas de rupture de contrat;
- les avantages en nature non déclarés à l'O.N.S.S., y compris les dépenses de fonctionnement des infirmeries, dispensaires, cantines, etc..., pour autant que ces dépenses de fonctionnement ne soient pas imposées par la loi.

Valeur globale des matières et produits consommés :

Valeur de toutes les matières et produits effectivement consommés par les établissements recensés, qu'ils aient été achetés pendant l'année de compte ou antérieurement.

Cette valeur est égale à la valeur comptabilisée des stocks au 1^{er} janvier moins la valeur comptabilisée des stocks au 31 décembre, plus la valeur des achats au coût rendu à l'établissement (y compris tous droits et taxes, l'assurance et les emballages facturés; non compris les frais relatifs au transport assuré par les établissements eux-mêmes).

Dépenses diverses :

Ce poste comprend les dépenses suivantes :

- montant facturé aux établissements recensés pour l'entretien et la réparation de bâtiments, machines et moyens de transport;
- montant facturé aux établissements recensés pour le travail à façon effectué pour leur compte;
- frais de déplacement du personnel (les sommes qui sont payées par l'établissement pour le transport du personnel du domicile au lieu de travail);
- frais de voyage, de séjour et de réception en relation avec les affaires;
- primes d'assurance contre l'incendie, contre le vol d'autos et contre les dommages résultant d'accidents d'automobiles;
- imprimés, fournitures de bureau, abonnements aux revues et journaux;
- publicité;
- frais de poste, télégraphe, téléphone;
- coût des services juridiques et comptables prestés par des tiers;
- courtages, commissions (payés à des personnes n'appartenant pas au personnel des établissements recensés), paiements pour exploitation de brevets;
- frais de transports facturés indépendamment des factures d'achat.

Valeur des livraisons :

Valeur départ-usine y compris celle des emballages (si ceux-ci ne doivent pas faire retour) et du coût du transport effectué par les établissements recensés lorsque ce coût est incorporé dans le prix de vente.

Le montant des taxes sur les ventes en est exclu.

Les chiffres comprennent éventuellement :

- la valeur des produits cédés à une autre division des établissements recensés;
- la valeur de la consommation propre de produits finis fabriqués dans les établissements (p. ex. prélèvements pour les besoins généraux de l'usine, pour procurer un avantage en nature au personnel);
- le montant facturé par les établissements recensés pour les services rendus à des tiers;
- la valeur des constructions achevées pour l'usage propre des établissements au moyen de leur propre main-d'œuvre et en dehors de leur activité courante.

Différence entre la valeur des stocks :

Différence entre la valeur au 1^{er} janvier et au 31 décembre des stocks de produits finis et de produits en cours de fabrication.

Augmentation du capital investi :

Sommes payées pendant l'année de compte ou restant éventuellement dues à la fin de cette année pour l'achat, la construction, la transformation, l'amélioration de biens d'investissement (bâtiments, ouvrages de génie civil, matériel, terrains bâtis et non bâtis).

Réduction du capital investi :

Diminution en valeur subie par les biens d'investisse-

ment par suite de vente, de démolition ou de destruction.

Valeur des amortissements :

Amortissements sur les immeubles et le matériel, proposés ou à proposer à l'Administration des Contributions directes.

Statistique concernant la production de gaz (Usines à gaz et cokeries)

La présente statistique se rapporte à la production de gaz par distillation pyrogénée de la houille dans les usines à gaz et dans les cokeries, gaz auquel sont éventuellement ajoutés du gaz à l'eau, du gaz à l'air, du restgas des synthèses chimiques, du gaz des hauts fourneaux et du méthane. Elle comprend également la production de méthane en provenance directe des charbonnages ainsi que le gaz de pétrole liquéfié transporté par canalisation, tous ces gaz étant destinés à la distribution publique.

La présente statistique ne comprend pas les volumes de gaz à l'eau, gaz à l'air, restgas, gaz des hauts fourneaux, gaz méthane ou gaz liquéfié qui sont mélangés en dehors de l'usine de production au gaz provenant de la distillation pyrogénée de la houille, à l'exception de ceux qui sont fournis directement à la distribution publique. Elle ne comprend pas le gaz produit ou reçu par les cokeries, gaz de houille ou autres et utilisés pour leurs besoins propres, chauffage des fours, etc.

Les chiffres indiqués en regard du mot « Production » donnent les volumes destinés à la distribution publique sauf en ce qui concerne les cokeries privées pour lesquelles seule une partie est à prendre en considération.

Il y a lieu de noter que les chiffres donnant la production totale sont différents de ceux fournis par la statistique de la distribution publique de gaz. Cette différence s'explique par le fait que dans la statistique de la production, les volumes de gaz fournis par les cokeries sont ramenés à 4.250 kcal, 0°, 760 mm, alors que dans le tableau relatif à la statistique de la distribution publique, ces volumes sont des volumes tels quels.

Les fournitures industrielles directes des cokeries privées sont celles qui sont faites par ces dernières aux autres divisions de la société, auxquelles appartiennent les cokeries envisagées ou à d'autres sociétés industrielles juridiquement indépendantes.

Distribution publique de gaz

La distribution publique dont il est question, comprend le gaz distribué : 1) par les organismes de distribution ; 2) par les sociétés de transport à leur clientèle autre que les organismes de distribution alimentés par elles. Elle ne comprend donc pas le gaz fourni directement par des cokeries aux industries apparentées ou annexes, juridiquement indépendantes ou non.

Le gaz distribué est, en principe, du gaz provenant de la distillation de la houille, auquel est éventuellement mélangé du gaz à l'eau, du gaz pauvre, du restgas de la synthèse de l'ammoniaque ou du gaz de hauts fourneaux.

Les volumes de gaz faisant l'objet de la présente statistique sont les volumes bruts tels qu'ils sont enregistrés par les compteurs. Ils n'ont fait l'objet d'aucune correction de pression, de température ou de pouvoir calorifique.

Statistique des établissements dangereux, insalubres ou incommodes de première classe

Le Règlement général pour la protection du travail (article 1^{er} du titre I^{er}, chapitre I^{er}), paru au *Moniteur* du 3 avril 1946, prévoit que les fabriques, usines, ateliers, magasins, dépôts, carrières à ciel ouvert, machines, appareils, etc., dont l'existence, l'exploitation ou la mise en œuvre peut être une cause de danger, d'insalubrité ou d'inconfort, ne peuvent être érigés, transformés ni déplacés qu'en vertu d'une permission de l'autorité administrative. De l'examen de la nomenclature des établissements annexés au Règlement général, il ressort que la quasi-totalité des grands groupes d'activités industrielles rentre dans le champ d'application de l'article 1^{er}.

La permission visée ci-dessus est accordée à la suite d'une demande adressée soit à la députation permanente, pour les établissements de 1^{re} classe, soit au collège des bourgmestre et échevins pour les établissements de seconde classe.

L'ensemble des renseignements recueillis dans le cas de fondation, de remise en activité, d'extension ou de transformation d'établissements permettent de mesurer, par branche d'activité, l'accroissement que ces établissements représentent pour l'industrie nationale.

Les relevés sont établis par l'Institut national de Statistique au moyen des formulaires transmis par les députations permanentes à la fin de chaque trimestre. Ils ne portent que sur les établissements de première classe. Il n'a pas paru indiqué de prendre en considération les établissements de seconde classe en raison du moindre intérêt économique des autorisations s'y rapportant.

Recensement annuel des installations frigorifiques

Les renseignements relatifs au cube utile global des salles froides ne sont fournis que par les établissements disposant d'un minimum de 25 m³ de cube utile refroidi.

VII. — COMMERCE

Recensement du Commerce au 31 décembre 1947

Le recensement du commerce avait pour objet de recueillir des données statistiques concernant les commerçants isolés et les établissements commerciaux situés en Belgique au 31 décembre 1947 et au sujet de la nature du commerce exercé, du régime juridique, de l'importance du personnel, des salaires et des traitements payés dans ces établissements.

L'activité d'un établissement commercial ou d'un commerçant isolé se rapporte à l'achat, à la vente ou à la location des produits industriels et agricoles, à l'activité des banques, des compagnies d'assurances, des intermédiaires commerciaux, à l'industrie hôtelière, aux entreprises de divertissements publics et aux soins personnels.

La distinction faite entre *entreprise commerciale* et *établissement commercial* doit être spécialement soulignée ici. Une entreprise exploitée par une personne ou une firme peut, en effet, comprendre différents établissements situés dans une commune ou dans différentes communes.

On a donné la préférence à l'*établissement commercial*, comme objet du recensement, de telle sorte que ces données statistiques furent chaque fois rassemblées par *établissement*.

Dans les entreprises commerciales, le *patron* ou *chef d'établissement* est celui qui vend à son bénéfice, ou au bénéfice de la firme, une marchandise quelconque ou effectue, pour le compte d'autrui, moyennant rémunération des opérations de banque, de change, d'assurances, de consignation, de commission, soit seul, soit avec le concours d'employés ou d'ouvriers salariés par lui ou travaillant à la commission.

Les administrateurs-délégués, les administrateurs, les directeurs et les personnes portant un titre analogue, qui exercent la gestion journalière d'un établissement, sont considérés comme patrons, chefs d'établissements, etc. C'est le cas de l'administrateur d'une société commerciale à succursales, du directeur d'une agence de banque, etc.

Pour les définitions d'*employé*, *ouvrier* et *aidant*, voir les définitions sous :

II. Démographie et Santé publique : Professions et activité de la population.

Commerce intérieur Indices des ventes

(Indices du chiffre d'affaires dans le commerce)

Les entreprises prêtant leur concours communiquent mensuellement à l'Institut National de Statistique le montant absolu de leurs ventes. Dans certains cas, celui-ci est réparti sur quelques grands groupes suivant la nature des produits. Les indices sont calculés à l'aide de la formule.

$$i_m = \frac{100 \times v_m}{v_{53}}$$

dont :

i_m = indice du mois m ;

v_m = total de la vente d'un produit dans les entreprises en question ;

$v_{53} = \frac{1}{12}$ du total de la vente de ce même produit dans les mêmes entreprises au cours de l'année 1953 (année de base).

Pour établir l'indice global, on se base sur le total des ventes opérées par les entreprises en cause. Ces indices sont donc automatiquement pondérés.

Les indices sont calculés sur la base des ventes exprimées en valeur, et non en quantité. Ils sont donc sensibles aux mouvements des prix.

Poids et mesures

Les instruments de mesure repris dans les tableaux publiés sont soumis :

1. *A la vérification première*, qui a lieu pour les instruments neufs ou remis à neuf : ces instruments sont présentés à la vérification par le fabricant, par l'importateur (représentant général) ou par le réparateur.

2. *A la vérification périodique* : les instruments en usage dans le commerce doivent être présentés à la vérification par les détenteurs en général tous les deux ans.

Ces vérifications sont effectuées sur la base de la loi du 1^{er} octobre 1855, modifiée par celle du 1^{er} août 1922 et par l'arrêté royal n° 79 du 28 novembre 1939, confirmé par la loi du 16 juin 1947. Les conditions auxquelles doivent satisfaire les diverses espèces d'instruments de mesure tombant sous l'application de la loi sont fixées par de nombreux arrêtés d'exécution pris en vertu de cette législation.

Préalablement à la vérification première, les instruments de mesure en question doivent faire l'objet d'une approbation de modèle accordée par le service de la Métrologie.

Les vérifications premières et périodiques sont effectuées par les soins des vérificateurs des poids et mesures, dépendant du Service d'Inspection et d'Enquêtes économiques et fonctionnant dans 18 ressorts régionaux.

Les susdits tableaux ne comportent pas les instruments spéciaux dont la vérification est effectuée directement par le Service de la Métrologie.

Marques de fabrique et de Commerce

1. Tout signe servant à distinguer les produits d'une industrie ou les objets d'un commerce peut constituer une marque de fabrique ou de commerce. Le droit à la marque est acquis à celui qui, le premier, en a fait un usage notoire. Toutefois, l'action judiciaire destinée à la sauvegarde de ce droit n'est ouverte qu'à celui qui a effectué de la marque un dépôt régulier.

2. Actuellement, le dépôt d'une marque est perpétuel ; il n'y a plus de renouvellement.

3. La transmission d'une marque n'a d'effet, à l'égard des tiers, qu'après dépôt d'un extrait de l'acte qui la constate dans les formes prescrites pour le dépôt de la marque.

Brevets

1. *Brevets d'invention*. Des droits exclusifs et temporaires, d'une durée de vingt ans, sont accordés pour toute invention nouvelle, ayant un effet technique, originale et possédant un caractère industriel.

Les brevets sont concédés par arrêtés du Ministre des Affaires économiques après vérification par l'Administration de l'accomplissement des diverses formalités prescrites pour le dépôt mais sans examen de fond portant sur la nouveauté et la brevetabilité de l'invention, ainsi que l'exactitude de la description.

2. *Brevets de perfectionnement* : Une modification à une invention déjà brevetée peut être protégée par un brevet de perfectionnement qui prend fin en même temps que le brevet principal.

3. *Brevets d'importation* : L'auteur d'une invention déjà brevetée à l'étranger peut obtenir, en Belgique, par lui-même ou par ses ayants droit, un brevet d'importation dont la durée de protection ne peut excéder celle du brevet étranger antérieurement concédé pour le terme le plus long et, en aucun cas, vingt ans.

Les brevets belges basés sur des demandes de brevet déposées antérieurement à l'étranger et bénéficiant du régime de priorité de la Convention d'Union de Paris de 1883, sont rangés parmi les brevets d'invention.

Banc d'épreuves des armes à feu

A l'exception des armes à feu importées de l'étranger qui portent le poinçon d'un banc d'épreuves officiellement

reconnu par le Gouvernement belge et des armes de guerre qui sont destinées à être réexportées telles quelles ou légèrement transformées, toutes les armes à feu ou parties d'armes à feu qui se trouvent dans les établissements commerciaux, artisanaux ou industriels doivent, en vertu de la loi du 24 mai 1888, modifiée par la loi du 10 août 1923, avoir été éprouvées selon les prescriptions des arrêtés royaux d'exécution de la dite loi et être pourvues des poinçons qui en font foi. Ces prescriptions font l'objet de l'arrêté royal de base du 30 juin 1924 et d'une série d'arrêtés complémentifs et modificatifs subséquents.

La plupart des armes subissent obligatoirement deux ou trois épreuves ; elles subissent en outre, à la demande des fabricants, des épreuves dites facultatives. Il s'ensuit que le nombre total des épreuves est nécessairement supérieur au nombre d'armes et de pièces de rechange poinçonnées.

Commerce extérieur

L'importation (commerce spécial) comprend :

1. Les marchandises déclarées pour la consommation lors de l'importation directe ou de la sortie d'entrepôts.

2. Les marchandises importées pour recevoir une main-d'œuvre dans le territoire de l'Union économique et être ensuite réexportées.

3. *Depuis l'année 1951*, les marchandises réimportées après avoir subi une main-d'œuvre à l'étranger.

L'exportation (commerce spécial) comprend :

1. Les marchandises belges ou luxembourgeoises et les marchandises nationalisées qui sortent effectivement du territoire de l'Union.

2. Les marchandises réexportées après avoir reçu la main-d'œuvre en vue de laquelle elles ont été importées.

3. *Depuis l'année 1951*, les marchandises exportées pour recevoir une main-d'œuvre à l'étranger et être ensuite réimportées.

Le *transit* comprend les marchandises de provenance étrangère qui traversent le territoire de l'Union à destination de l'étranger soit directement, soit en passant par les entrepôts sous régime de douane.

Nomenclature des marchandises. Pour la statistique commerciale, les marchandises sont classées d'après une nomenclature basée sur celle du tarif douanier officiel. Toutefois certaines rubriques de ce tarif ont, à des fins statistiques, été subdivisées davantage encore.

A côté de cette nomenclature générale, les marchandises sont, après regroupement, présentées également suivant la classification-type pour le commerce international.

Le *pays de provenance* de la marchandise est celui d'où l'expédition de la marchandise à destination du territoire de l'Union a eu son point de départ initial, sans distinguer si cette expédition s'est effectuée directement ou en passant par le territoire d'un ou de plusieurs autres pays.

Dans ce dernier cas, un changement des moyens de transport peut même avoir eu lieu en pays tiers, mais la marchandise ne peut pas y avoir fait l'objet d'une transaction commerciale, ni d'un entreposage.

En d'autres termes, c'est le pays d'où pour exécuter les clauses du contrat d'achat, l'envoi est parti en premier lieu à destination de l'Union économique belgo-luxembourgeoise, à l'effet d'y être importé pour la consommation, pour une transformation, pour l'entrepôt, ou même pour une réexpédition éventuelle en transit.

N'est pas à retenir, le cas échéant, la circonstance que la facture est dressée dans un pays tiers ou que le paiement est à faire dans un pays tiers.

A l'*exportation*, le *pays de destination* est le dernier pays connu vers lequel les marchandises sont expédiées.

Valeur des marchandises. Dans la statistique du commerce extérieur, toutes les marchandises sont relevées d'après la valeur déclarée.

A l'*importation*, la valeur à déclarer (1) est le prix normal, c'est-à-dire, le prix réputé pouvoir être fait pour

(1) Nouvelle définition de la valeur à l'importation, établie par l'arrêté royal du 16 juillet 1953, entré en vigueur le 28 juillet 1953.

ces marchandises, le jour de la déclaration, lors d'une vente effectuée dans des conditions de pleine concurrence entre un acheteur et un vendeur indépendants.

Le prix normal est déterminé d'après les bases suivantes :

- a) les marchandises sont réputées être livrées à l'acheteur au premier port ou lieu d'introduction dans le territoire des pays de Benelux ;
- b) le vendeur est réputé supporter tous les frais relatifs à la vente et à la livraison au lieu ou point désigné au littéra a ; ces frais sont, dès lors, à comprendre dans le prix ;
- c) l'acheteur est réputé supporter les droits et taxes exigibles dans le territoire des pays de Benelux lesquels, dès lors, ne sont pas à comprendre dans le prix.

Pour les marchandises livrées ensuite d'une vente effectuée dans des conditions de pleine concurrence entre un acheteur et un vendeur indépendants, peut valoir comme valeur le prix d'achat, c'est-à-dire le prix réellement payé ou à payer, majoré de tous les frais qui n'y sont déjà pas compris, comme prévu au littéra b ci-dessus et diminué de tous les autres frais, droits et taxes exigibles dans le territoire des pays de Benelux, pour autant que ceux-ci soient compris dans le prix.

L'alinéa précédent n'est pas applicable si le prix normal est supérieur au prix d'achat, tel qu'il est défini à cet alinéa.

Pour autant que la détermination de la valeur s'effectue d'après des montants exprimés en monnaie étrangère, la conversion en monnaie belge s'opère d'après le cours du change, fixé de façon normale, pratiqué à Bruxelles au début du jour de la déclaration.

En outre, une copie de la facture doit être jointe à la déclaration en consommation des marchandises imposables « ad valorem ».

A l'exportation, la valeur à déclarer est le prix pratiqué dans le territoire de l'Union, augmenté des frais de transport jusqu'à la frontière, déduction faite éventuellement des droits d'accise dont la décharge est accordée.

Indices de quantité et de la valeur moyenne des marchandises importées et exportées. Les indices de quantité permettent de suivre l'évolution de la valeur globale des marchandises importées et exportées, après élimination de l'effet des variations des prix.

L'indice de quantité est le résultat de la comparaison entre les quantités des marchandises diverses importées et exportées pendant la période de base et la période de calcul, pondérées par leur valeur unitaire dans la période de base. Il s'agit donc d'un indice calculé avec des coefficients de pondération fixes (type Laspeyres).

La formule s'exprime comme suit :

$$V_n = \frac{\sum p_o \times q_n}{\sum p_o \times q_o} \times 100$$

dans laquelle :

q_n = quantité de la période de calcul.

q_o = quantité de la période de base.

p_o = valeur unitaire de la période de base.

Les indices de la valeur moyenne (unit value) permettent de suivre les variations du prix moyen des marchandises importées et exportées.

L'indice de la valeur moyenne est le résultat de la comparaison entre les « valeurs unitaires moyennes » (calculées d'après la statistique du commerce extérieur) des marchandises diverses pendant la période de base et la période de calcul, pondérées par la quantité importée ou exportée de la période de calcul. Il s'agit donc d'un indice calculé avec des coefficients de pondération variables (Indice Paasche).

La formule s'exprime comme suit :

$$P_n = \frac{\sum p_n \times q_n}{\sum p_o \times q_n} \times 100$$

dans laquelle :

q_n = quantité de la période de calcul.

p_n = valeur unitaire de la période de calcul.

p_o = valeur unitaire de la période de base.

VIII — COMMUNICATIONS

Navigation Intérieure

La statistique de la navigation intérieure relève le mouvement de tous les bateaux d'intérieur et radeaux empruntant les cours d'eau belges, à l'exclusion des barques jaugeant moins de 3 tonnes et des bateaux de plaisance.

On entend par importation et exportation tout ce qui franchit la frontière, à l'exception du transit. Les marchandises sortant de Belgique par un cours d'eau déterminé et rentrant dans le pays par un autre, sont également comprises dans les importations et exportations.

A l'importation, à l'exportation et en transit, les pays de provenance et de destination concernent les endroits de chargement et de déchargement des bateaux d'intérieur et non la provenance ou la destination réelle des marchandises.

Le transit ne comprend que le transit international par bateau d'intérieur sans transbordement. Les marchandises qui entrent en Belgique par bateau et quittent le pays par un autre moyen de transport (par exemple navire de mer, chemin de fer) sont reprises, dans la statistique de la navigation intérieure, parmi les importations. Les marchandises, quittant la Belgique par bateau, alors qu'un autre moyen de transport a été employé lors de leur entrée dans le pays, sont considérées comme exportées.

Accidents de roulage et de la circulation

Seuls les accidents qui ont été constatés par la police ou la gendarmerie sont repris dans cette statistique.

Les accidents qui n'ont pas été déclarés à un de ces deux organismes n'y figurent pas.

* * *

Mouvement des aérodromes belges

Vol régulier : vol effectué par un avion assurant un service régulier, d'après un horaire établi d'avance.

Vol spécial : vol à caractère commercial effectué par une compagnie assurant des services réguliers, mais en dehors de l'horaire prévu.

Vol à la demande (ou taxi aérien) : vol à caractère commercial effectué par une entreprise n'exploitant pas de lignes aériennes régulières.

Passagers : les petits enfants (bébés) sont également considérés comme passagers.

Bagages : on relève sous cette rubrique le poids total de bagages accompagnant les passagers.

Pays de destination : pays où le premier atterrissage aura lieu.

Pays de provenance : pays d'où l'avion a décollé en dernier lieu avant d'atteindre l'aéroport faisant l'objet de la statistique.

Pour la détermination tant de la provenance que de la destination, on ne tient donc pas nécessairement compte du pays primitif ou final (respectivement le premier ou le dernier) de provenance ou de destination.

Transit : sont considérées comme en transit sur un aéroport déterminé toutes les personnes et toutes les marchandises qui y arrivent par avion et qui sont destinées à être transportées plus loin par avion.

IX — FINANCES

FINANCES PUBLIQUES

Finances de l'Etat : Recettes et dépenses

L'exercice budgétaire s'exécute au cours de l'année financière et pendant la période de prolongation.

Le 31 décembre, la situation qui résulte des opérations de l'année n'est encore que provisoire.

Dettes de l'Etat

La dette publique comprend la dette intérieure émise sur le marché national et la dette extérieure résultant des emprunts émis par l'Etat à l'étranger.

On distingue aussi la dette flottante et la dette consolidée.

La dette flottante comporte essentiellement les bons du Trésor ou certificats de Trésorerie, billets à ordre ou au porteur à échéance fixe, émis à court ou moyen terme pour les besoins de la Trésorerie et portant généralement intérêts.

La dette consolidée comporte la dette perpétuelle dont l'Etat n'est pas tenu de rembourser le capital et la dette remboursable à long terme. Les emprunts à moyen terme, c'est-à-dire, dont l'amortissement se réalise dans un délai d'un à cinq ans en général, parfois même de dix ans, se classent dans la dette flottante (bons du trésor à cinq ou dix ans) ou dans la dette consolidée.

On distingue encore la dette directe et la dette indirecte. La dette directe comprend l'ensemble des emprunts émis par l'Etat lui-même, tandis que la dette indirecte est constituée par les emprunts émis par des organismes étrangers à l'Etat et dont celui-ci supporte la charge entièrement ou partiellement.

Enfin, la dette moratorisée résulte de la guerre 1914-1918 et est souvent omise dans les publications relatives à la situation de la dette.

Le Fonds des Rentes

Le Fonds des Rentes, constitué par arrêté du Régent du 18 mai 1945 a pour mission de normaliser les cours des fonds publics.

Le Fonds monétaire

Créé par la loi du 12 juin 1930, le Fonds monétaire est placé sous l'autorité du Ministre des Finances et rattaché au titre premier du budget des recettes et des dépenses pour ordre. Ce Fonds s'occupe de la gestion des monnaies divisionnaires et d'appoint.

Finances provinciales et communales

En vue de la facilité du contrôle et pour les besoins de la statistique, la forme des budgets provinciaux et communaux a été réglementée par des circulaires gouvernementales.

Les chiffres publiés dans le présent annuaire ont été établis sur la base de questionnaires statistiques qui reprennent les divers chapitres du budget type.

Les recettes et dépenses (ordinaires et extraordinaires) des pouvoirs locaux sont subdivisées en

- a) opérations propres à l'exercice ;
- b) solde des exercices antérieurs.

Il en résulte que le total général des recettes et dépenses provinciales ou communales comprend également le boni ou le mali reporté des exercices précédents.

FINANCES PRIVEES

Indices des actions cotées aux Bourses de Bruxelles et d'Anvers

A partir de 1958, les indices ont été calculés d'après les cotations boursières des 10 et 25 de chaque mois ou du premier jour de bourse suivant.

Toutes les actions cotées (à l'exception des actions cotées temporairement) interviennent dans le calcul. Celles négociées à Bruxelles et à Anvers ne sont prises en considération qu'une seule fois.

Pour le marché au comptant (à l'exception des valeurs étrangères) les cours sont pondérés par le nombre de titres admis en bourse, c'est-à-dire que leur valeur boursière est calculée. Les indices des valeurs étrangères et du marché à terme sont la moyenne des indices individuels. Les indices sont obtenus au moyen de la méthode des indices-chaînes. Les indices des cours du jour de bourse considéré sont calculés par rapport à ceux du dernier jour de bourse pris en considération et sont ensuite multipliés par les indices correspondants sur la base 1953 de ce dernier jour de bourse.

Emissions des sociétés industrielles et commerciales belges et congolaises

Les données de cette statistique sont obtenues par le dépouillement des actes parus dans les annexes du :

Moniteur belge ;

Bulletin officiel du Congo belge ;

Bulletin administratif du Congo belge ;

Bulletin officiel du Ruanda-Urundi.

La date de relevé dans la statistique est, en principe, celle de l'acte pour les sociétés belges par actions et de personnes, celle du dépôt au Greffe pour les sociétés congolaises de personnes et celle de l'arrêté royal pour les sociétés congolaises par actions à responsabilité limitée.

Ne sont pas reprises dans la statistique :

1. Les sociétés étrangères auxquelles publication est imposée en Belgique (les sociétés relevées, dont l'activité principale s'exerce à l'étranger, sont des sociétés belges) ;

2. Les modifications de capital des établissements publics et assimilés à l'exception de la Banque Nationale de Belgique, de la SABENA et de la Société Nationale de Crédit à l'Industrie.

Les appels de fonds ne sont pas compris dans les chiffres des constitutions et des augmentations.

Les fusions sont traitées comme une dissolution pour une société et comme une augmentation de capital pour l'autre. à moins que les sociétés fusionnantes ne forment une nouvelle société.

Les émissions nettes comprennent les montants versés lors de la souscription aux actions, les primes d'émission, diminués des versements autres qu'en argent.

Des tableaux concernant la part des sociétés et de l'étranger lors des constitutions et des augmentations de capital paraissent dans le *Bulletin de statistique*.

Emissions d'obligations et de bons de caisse des sociétés industrielles et commerciales belges et congolaises

Les données proviennent de la Commission bancaire et d'établissements financiers, éventuellement complétées par des renseignements fournis par une enquête annuelle et corrigées par après au moyen d'éléments obtenus par le dépouillement des bilans publiés. Les emprunts d'état, des provinces et des communes et ceux des établissements publics et assimilés, à l'exception de la Société Nationale de Crédit à l'Industrie et de la Sabena ne sont pas repris dans la statistique.

Les émissions en monnaie étrangère (sauf celles en francs congolais) ne sont pas relevées.

Les émissions nettes comprennent les nouvelles émissions et les reliquats d'émissions antérieures diminués des emprunts de conversion et des amortissements.

Rendement des sociétés par actions, belges et congolaises

Les données sont obtenues par le dépouillement des bilans et des comptes de pertes et profits publiés dans les annexes du

Moniteur belge ;

Bulletin officiel du Congo belge ;

Bulletin administratif du Congo belge ;

Bulletin officiel du Ruanda-Urundi.

La date de relevé dans la statistique est celle à laquelle les dividendes sont payés ou devraient normalement l'être. Les chiffres publiés concernent donc les années comptables clôturées au cours de l'année de la statistique et au cours de l'année précédente.

Les résultats des sociétés étrangères auxquelles publication est imposée en Belgique ne sont pas relevés, ni ceux des établissements publics et assimilés, à l'exception de la Banque Nationale de Belgique, de la SABENA et de la Société nationale de Crédit à l'Industrie.

Les réserves ne comprennent ni les réserves pour contributions à payer ni celles pour créances douteuses, ni les amortissements. Ce sont les réserves au début de l'année comptable considérée ; elles peuvent éventuellement être négatives. Les réserves publiées correspondent à la différence entre les réserves positives et les réserves négatives (reports de pertes).

Les soldes bénéficiaire et déficitaire sont ceux qui se rapportent réellement à l'année comptable considérée ; les reports provenant d'années comptables antérieures en sont écartés. Ce sont des soldes nets établis après amortissement.

Les dividendes indiqués sont bruts, c'est-à-dire qu'ils comprennent la taxe mobilière à payer. Comme un certain nombre de sociétés possèdent des participations dans d'autres entreprises qui exercent leur activité dans le même

secteur ou dans d'autres secteurs, une partie des dividendes est reprise deux ou même plusieurs fois.

Les chiffres relatifs aux emprunts obligataires proviennent d'une enquête annuelle concernant les amortissements et les coupons payés.

Assurances sur la vie

Une loi du 25 juin 1930 (arrêté d'exécution du 17 juin 1931) soumet les sociétés d'assurances sur la vie au contrôle de l'Etat. Jusqu'au 31 décembre 1951, ce contrôle était assumé par le Ministère du Travail et de la Prévoyance sociale. A partir du 1^{er} janvier 1952, celui-ci est assuré par le Ministère des Affaires économiques.

Assurance individuelle : est souscrite par une seule personne indiquée nommément dans la police.

Assurance de groupe : concerne une collectivité d'individus sans que le nom de chacun soit repris dans le contrat d'assurance (sont devenues importantes depuis la législation relative à l'assurance en vue de la vieillesse et du décès prématuré des employés).

Assurance de capitaux : on y stipule qu'à l'expiration du contrat une somme fixe sera payée au bénéficiaire.

Assurance de rentes : est toujours une assurance en cas de vie. Lorsqu'à une époque déterminée, l'assuré est encore en vie, le contrat d'assurance est transformé en contrat de rente viagère.

Assurance en cas de décès : l'assureur s'oblige, moyennant le paiement d'une prime unique ou périodique, à payer au décès de l'assuré une somme fixe. Sous cette rubrique, sont reprises les assurances mixtes qui consistent en diverses combinaisons de l'assurance en cas de décès proprement dit et de l'assurance en cas de vie.

Assurance en cas de vie : par laquelle l'assureur s'engage à payer une somme fixe à l'assuré qui est en vie à une époque déterminée.

Assurance populaire : est une assurance de petits capitaux, sans examen médical et dont le paiement des primes se fait hebdomadairement ou mensuellement. Le taux de prime est plus élevé que celui de la grande branche (assurance ordinaire).

La prime est la somme que l'assuré est tenu de payer en contre-partie de l'engagement contracté par l'assureur. Elle est parfois unique et est payée lors de la conclusion du contrat ; le plus souvent elle est annuelle.

La réserve mathématique (réserve de prime) consiste en la différence entre la valeur des engagements des assureurs et celle des engagements des assurés. Elle constitue une dette des premiers envers les derniers.

Caisse Générale d'Épargne et de Retraite

a) Caisse d'épargne

Les opérations sur livrets ordinaires comprennent celles se rapportant à la dotation des prisonniers de guerre 1940-1945. Cette dotation accordée en vertu de la loi du 18 août 1947 est inscrite sur des livrets spéciaux à concurrence de tranches annuelles d'un septième, mises à la disposition des intéressés au cours des années 1947 à 1953.

Les institutions publiques et autres comprennent notamment les organismes à buts sociaux, culturels ou de bienfaisance et, depuis 1947, les syndicats et les caisses d'épargne privées. Les opérations sur livret en matière de produit de la vente des timbres-retraite sont comprises dans celles des établissements publics.

Les dépôts en comptes courants sont constitués entre autres par les dépôts affranchis des délais de remboursement effectués par des communes, des institutions publiques et des organismes à buts sociaux, culturels ou de bienfaisance et par les fonds disponibles des sociétés d'habitations ouvrières, des sociétés coopératives de crédit agricole et de divers organismes d'intérêt général.

b) Caisse de retraite

Les dispositions qui régissent l'activité de la Caisse de Retraite ont été réunies dans les lois coordonnées relatives à l'assurance en vue de la vieillesse et du décès prématuré (Arrêté du Régent du 12 septembre 1946).

Le nombre de comptes repris dans le tableau ne correspond pas au nombre d'assurés. Le nombre de titulaires de deux ou de plusieurs comptes est assez élevé.

Le chiffre des ayants droit comprend non seulement les assurés (non rentiers et bénéficiaires de rentes de vieillesse) mais également les veuves d'assurés auxquelles est payée une rente de survie.

Le chiffre renferme des doubles recensements du fait que les assurés sont repris, d'une part, comme rentiers et d'autre part, comme non-rentiers en vertu de dispositions légales différentes. Ne sont cependant pas recensés les ayants droit au produit de comptes en instance d'être liquidés.

Les cotisations obligatoires versées par les ouvriers et les employés englobent également celles des chômeurs et des malades. Les versements libres faits par les employeurs sont compris dans les montants obligatoires ; les modalités de perception ne permettent pas d'établir une discrimination.

Pour les ouvriers mineurs, l'assurance-pension incombe intégralement, dans la mesure où il s'agit de pensions acquises pendant les années d'activité dans l'industrie houillère, au Fonds national de Retraite des Ouvriers mineurs. La Caisse de Retraite continue à gérer les versements accumulés chez elle avant le 1^{er} janvier 1946 et paie les rentes acquises par ces versements.

Par application de la loi du 27 juillet 1928, le Ministère de la Justice effectue des versements au profit des médecins aliénistes attachés aux établissements privés agréés par le Gouvernement.

Les versements libres sont ceux effectués soit par les assujettis en complément de leurs versements obligatoires, soit par des assurés libres (dont la plupart appartiennent aux classes moyennes). Ils comprennent également les versements faits par les salariés estropiés ou mutilés et les versements effectués en faveur de victimes d'accidents du travail qui ne sont pas soumises à l'assurance obligatoire.

Les rentes en cours sont les rentes annuelles inscrites sur les brevets existants. Elles concernent principalement les rentes acquises auprès de la Caisse de Retraite mais également en partie des éléments de rentes complémentaires mis en paiement pour compte de tiers, à l'exception de ceux pour compte de la Caisse nationale des majorations de rente de vieillesse et de veuve et des allocations d'orphelins.

Les paiements visent non seulement le service normal des arrérages de rente et les rachats de petites rentes, mais encore les paiements, dans le cadre des diverses lois, de capitaux constitutifs de rentes de vieillesse et de veuve. En outre les paiements faits à d'autres institutions de sécurité sociale, notamment le Fonds des Veuves et des Orphelins, le Fonds national de Retraite des Ouvriers mineurs, le Fonds d'allocations pour Employés. Ces derniers paiements sont généralement des capitaux constitutifs de rentes de survie devenues sans objet.

Les paiements et liquidations pour compte de tiers comprennent la contribution de l'Etat et les paiements pour compte de divers organismes, notamment le Fonds national de Retraite des Ouvriers mineurs, la Caisse nationale des majorations de rente de vieillesse et de veuves et des allocations d'orphelins, la S. N. C. B. et les paiements pour compte de coassureurs.

c) Caisses d'assurances

Il existe un rapport étroit entre les opérations d'assurances de la C. G. E. R. et les prêts accordés pour habitations ouvrières et à bon marché ; des contrats d'assurance peuvent cependant être conclus pour d'autres raisons :

Assurance vie entière, garantissant le paiement d'un capital au décès de l'assuré ;

Assurances temporaires à capital constant, garantissant le paiement d'un capital si l'assuré meurt avant l'expiration du terme fixé ;

Assurances temporaires à capital décroissant, couvrant, en cas de décès, le solde d'un emprunt remboursable par annuités constantes (se rattache aux prêts accordés pour des habitations ouvrières ou à bon marché) ;

Assurances de capitaux différés, payables exclusivement en cas de vie ;

Assurances mixtes garantissant à la fois les avantages des assurances temporaires à capital constant et ceux des assurances de capitaux différés ;

Assurances temporaires de capital dormant, destinées à constituer, en cas de décès de l'assuré, des rentes temporaires d'orphelin jusqu'à l'âge de 18 ans.

Situation globale des banques

Sont, en vertu de l'arrêté royal n° 185 du 9 juillet 1935, sur le contrôle des banques et le régime des émissions de titres et valeurs, considérées comme banques, les entreprises belges et étrangères qui reçoivent habituellement des dépôts de fonds remboursables à vue ou à des termes n'excédant pas deux ans, aux fins de les utiliser pour leur propre compte, à des opérations de banque de crédit ou de placement. Attendu que les opérations précitées ne sont pas exclusivement du domaine des banques et que des difficultés d'interprétation peuvent surgir, l'arrêté mentionné a institué une procédure d'inscription auprès de la Commission bancaire. Aussi, ne peuvent faire usage des termes « banque » ou « banquier » que les entreprises inscrites par la Commission bancaire, sur la liste des banques, publiée par elle au *Moniteur belge*.

Société nationale de la Petite Propriété Terrienne

La Société nationale de la Petite Propriété terrienne créée par l'arrêté royal n° 120 du 27 février 1935, a pour objet :

1° d'acquiescer des biens immobiliers en vue de la création et de l'aménagement de petites propriétés terriennes ou de consentir des prêts aux mêmes fins ;

2° de provoquer la création de sociétés locales ou régionales de la petite propriété terrienne ;

3° de faire des avances de fonds à ces sociétés.

Le tableau publié donne un aperçu du nombre d'opérations de crédit réalisées par année (actes passés).

Le programme « habitations » concerne les opérations relatives aux constructions d'habitations par des particuliers et aux acquisitions d'habitations érigées en chantier collectif.

En vertu de la loi du 7 décembre 1953, organisant la lutte contre les taudis, la Société nationale peut acquiescer des ensembles d'immeubles insalubres en vue de les démolir, construire des propriétés de remplacement et faire des avances pour l'équipement mobilier des habitations construites à son intervention pour loger des personnes habitant des locaux insalubres. Les données du programme « lutte taudis » se rapportent aux constructions nouvelles en remplacement de taudis, aux travaux d'assainissement et de transformation et aux acquisitions avec travaux d'assainissement ou transformation.

Le programme agricole comprend les crédits en vue de la construction de fermes par des particuliers, des acquisitions de fermes érigées par la Société nationale, des achats de jardins et terrains et des achats de cheptel et matériel.

Afin d'avoir une vue d'ensemble sur l'activité de la Société nationale dans le domaine agricole, il y a lieu de reprendre avec le programme agricole, le programme « lutte-taudis concernant les fermes ».

Mutations immobilières

Statistique élaborée avec la collaboration de l'Administration de l'Enregistrement et des Domaines. Cette dernière transmet à l'Institut National de Statistique les listes des ventes de gré à gré et des apports en société et des fiches concernant les ventes publiques, enregistrées au cours de chaque mois.

Pour la répartition d'après la nature des biens, quelques catégories générales ont été établies, dans lesquelles les diverses expressions, reprises dans les actes de ventes, pouvaient être classées.

Les ventes avec conditions spéciales notamment : nue propriété partielle ou totale ou biens totalement ou partiellement en usufruit, échanges, partages, vente de parties indivises, vente de bâtiments sans le terrain, ne sont pas relevées dans les tableaux publiés à l'Annuaire. Ne sont également pas relevés les biens offerts en vente publique, mais retirés par après.

Ces données sont publiées dans d'autres tableaux de la statistique annuelle paraissant au *Bulletin de Statistique*.

X. STATISTIQUE DES PRIX, DU TRAVAIL ET AUTRES STATISTIQUES SOCIALES

Indice des prix de gros

Les prix de gros de 135 produits représentant 272 qualités commerciales et répartis en 12 groupes sont recueillis auprès des industriels et commerçants les plus notoires du pays. Les relevés se rapportent à la seconde quinzaine du mois.

Les différentes formules de calcul reprises ci-dessous sont appliquées pour élaborer les indices :

— indice de chaque qualité commerciale :

$$a = \frac{P_1}{P_0} \times 100$$

P_1 étant le prix de la période d'observation ;

P_0 étant le prix de base. Ce dernier est celui des années 1936-1937 et 1938 ou, dans le cas des indices « Chain System » celui du mois précédant le mois d'observation.

— indice par produit :

$$i = \sqrt[k]{a_1 \times a_2 \times \dots \times a_k}$$

k étant le nombre de sortes ou qualités commerciales du produit envisagé.

— indice de groupe et index moyen général :

$$I = \sqrt[n]{i_1 \times i_2 \times \dots \times i_n}$$

n étant, suivant le cas, égal au nombre de produits du groupe considéré (indice de groupe) ou à 135 (indice général).

Il est à noter qu'une certaine pondération est établie indirectement par le nombre d'articles choisis pour chaque groupe. Cette importance des différents groupes a été évaluée en se basant sur les statistiques existantes (recensement économique et social de 1937, statistiques du commerce extérieur, statistiques partielles de la production) et les avis de techniciens.

Indice des prix de détail

Les prix de détail de 65 produits et services (35 produits alimentaires, 22 produits non alimentaires et 5 services), sont relevés chaque mois, entre le 10 et le 20, dans 62 localités du pays. Plus de 3.500 magasins sont visités.

Les indices sont calculés de la manière suivante :

— le prix moyen d'un article pour une localité déterminée est la moyenne arithmétique des cotations de cet article dans les magasins visités de la localité ;

— l'indice de chaque produit dans chaque localité est obtenu par la formule

$$i = \frac{P_1}{P_0} \times 100$$

P_1 étant le prix moyen de l'article pour la localité ;

P_0 étant le prix moyen correspondant pour l'année 1953 ;

— la moyenne arithmétique des 65 indices de la localité donne l'indice global pour cette localité ;

— chaque indice local ainsi obtenu est affecté d'un coefficient de pondération fixé d'après l'importance de la population de la région que la localité visitée représente : ce calcul donne l'indice provincial ;

— enfin, l'indice général du Royaume est obtenu comme suit : chaque indice provincial est affecté d'un coefficient de pondération fixé d'après l'importance de la population habitant la province.

On procède également au calcul d'un indice par produit pour le Royaume : on établit d'abord la moyenne arithmétique des prix moyens des 62 localités ; on divise cette moyenne par le prix moyen du Royaume pour la période de base et l'on multiplie par 100 le quotient ainsi obtenu.

Indices des salaires dans l'industrie

Définitions

Par *salaire horaire normal* , on entend le salaire de base y compris les primes normales telles que les primes et les indemnités liées à la production, à l'assiduité, au danger ou à la nature du travail.

Sont à exclure les primes ou gratifications exceptionnelles, individuelles ou collectives, les sursalaires pour le travail exceptionnel du dimanche, les heures supplémentaires ainsi que les avantages en nature extraconventionnels.

On entend par *gain net* toutes les sommes payées en espèces aux travailleurs en exécution d'un contrat de louage de services et notamment le salaire de base, la rémunération des heures supplémentaires, les sommes perçues pour les jours fériés, les commissions, les tantièmes sur bénéfices, toutes autres gratifications ou allocations versées à titre complémentaire y compris les avantages en nature, le tout diminué des impôts retenus à la source et des charges sociales incombant aux travailleurs.

Le pécule de vacances n'est pas compris dans le gain net.

Sont également exclues du gain net :

a) les indemnités régulières ou exceptionnelles de rééquipement et toutes les allocations en nature nécessitées par l'exercice de la fonction, telles que indemnité pour usure d'outillage personnel, indemnité pour usure de vêtements de travail ;

b) les indemnités régulières ou exceptionnelles, compensatoires de prestations anormales, attribuées à la fonction telles qu'indemnités de séjour, de déplacement, etc. ;

c) les allocations exceptionnelles allouées individuellement aux ouvriers, telles que les allocations sociales pour assistance individuelle.

Pour calculer le gain moyen net horaire, il faut diviser le gain net par le nombre d'heures effectivement prestées.

On entend par le *coût réel du salaire* le gain net augmenté des charges sociales supportées par l'employeur et le travailleur ainsi que des impôts retenus à la source.

Par charges sociales, on entend uniquement les charges imposées par la législation existante, par les conventions conclues en commissions paritaires, par l'usage et par les conventions conclues sur le plan de la profession ou sur le plan de l'entreprise, étant entendu que cet usage et ces conventions doivent être reconnus et constatés par les organisations professionnelles de travail.

Pour calculer le coût horaire réel du salaire, il faut diviser le coût réel par le nombre d'heures effectivement prestées.

Périodicité

Les indices de salaires sont établis trimestriellement au moyen de renseignements fournis par les employeurs à la fin de chaque trimestre. Ces renseignements se rapportent à l'ensemble du trimestre.

Choix des établissements et des professions

Vu l'impossibilité de faire le relevé, trimestriellement, des salaires dans tous les établissements industriels du pays, il est demandé aux commissions paritaires de faire un choix des établissements *les plus représentatifs* en tenant compte de la répartition géographique de l'industrie et de la répartition des entreprises, selon le nombre de personnes occupées. Les entreprises comprises dans ce choix doivent, autant que possible, occuper environ 50 % de la main-d'œuvre de l'industrie.

Pour établir l'indice du salaire horaire normal des ouvriers adultes manœuvres, spécialisés et qualifiés, il est demandé aux commissions paritaires de faire un choix de *professions types*, appartenant incontestablement à ces catégories de qualification.

Méthode de calcul

Avant tout il faut signaler que les indices de salaires sont établis par *sexe*.

1) *Salaires horaire normal moyen.*

Chaque établissement choisi donne les salaires des ouvriers adultes qui exercent les professions mentionnées dans chaque catégorie de qualification. On calcule un indice par profession. La moyenne arithmétique non pondérée des indices ainsi obtenus donne l'indice de la catégorie pour l'entreprise.

On calcule également un indice de salaire par entreprise pour les mineurs d'âge sans distinction de profession ou de qualification.

Pour chacune des trois catégories de qualification et pour les mineurs d'âge, la moyenne arithmétique non pon-

dérée des indices de toutes les entreprises choisies donne l'indice général dans l'industrie considérée.

La moyenne arithmétique non pondérée des indices généraux des ouvriers adultes non qualifiés, spécialisés et qualifiés donne l'indice général des ouvriers adultes sans distinction de qualification.

2) *Gain moyen net horaire et*

3) *Coût réel horaire du salaire.*

Comme il est dit plus haut, les données concernant ces deux notions de salaire sont fournies sans distinction de qualification ou d'âge par les entreprises choisies. Il est établi un indice par entreprise.

Les moyennes arithmétiques non pondérées des indices en cause dans toutes les entreprises donnent les indices généraux du gain moyen net horaire et du coût réel horaire du salaire dans l'industrie prise en considération.

Aperçu de la main-d'œuvre

Main-d'œuvre salariée occupée. Toutes les personnes en service d'employeurs privés ou publics, effectivement au travail ou temporairement absentes de leur travail (chômeurs partiels et accidentels).

Main-d'œuvre civile. La main-d'œuvre civile comprend la main-d'œuvre salariée occupée, les chômeurs (sans travail ou cherchant du travail), les employeurs, les personnes travaillant pour leur propre compte ainsi que les personnes occupées dans les entreprises familiales (aidants).

Forces armées. Par forces armées on entend les militaires de carrière et les miliciens sous les drapeaux.

La Gendarmerie est comprise parmi la main-d'œuvre civile.

Main-d'œuvre totale.

La main-d'œuvre totale comprend la main-d'œuvre civile et les forces armées.

Indices de l'emploi dans l'industrie

Ces indices permettent de déceler les fluctuations mensuelles du niveau de l'emploi qui est affecté par des influences saisonnières à court terme.

Les différentes rubriques de la statistique mensuelle du personnel des établissements industriels établie par l'Institut national de Statistique ont été regroupées suivant la nomenclature de la classification internationale type, par industrie, de toutes les branches d'activité économique préconisée par les Nations Unies.

Les indices ont été pondérés en fonction de l'importance relative de la main-d'œuvre de chacune des classes d'activité.

Les coefficients de pondération ont été calculés sur la base des effectifs recensés par l'Office national de Sécurité sociale au 30 juin 1954. En vue de tenir compte des modifications de structure économique susceptibles d'intervenir, ces coefficients de pondération sont revus et adaptés chaque année sur la même base.

Ces divers indices ont comme base la moyenne mensuelle des effectifs relevés au cours des différents mois de l'année 1953.

Entreprises et travailleurs occupés assujettis à la Sécurité sociale

Les *travailleurs assujettis* sont les travailleurs liés par un contrat de louage de services, les travailleurs temporaires des administrations de l'Etat, des provinces et des communes et les agents des organismes parastataux, ce dans la mesure où ils ont cotisé dans le cadre de l'arrêté-loi du 28 décembre 1944 à l'exclusion :

1. du personnel définitif de l'Etat, des provinces, des communes et de la Société nationale des Chemins de fer belges ;

2. de certaines catégories de travailleurs restant en dehors du champ d'application de la Sécurité sociale :

a) des domestiques et gens de maison ;

b) des travailleurs appartenant aux entreprises où ne sont occupés que des membres de la famille sous l'autorité soit du père ou de la mère, soit du tuteur ;

c) des apprentis liés par un contrat d'apprentissage conclu à l'intervention d'un Secrétariat d'apprentissage ;

d) des travailleurs indépendants.

Les employeurs sont ceux qui ont effectivement occupé, au cours du dernier trimestre de la période envisagée, des travailleurs assujettis à la Sécurité sociale.

L'effectif des employés et des ouvriers est le nombre des assujettis définis comme il est dit plus haut « Travaillleurs assujettis » et qui ont été occupés au dernier jour du trimestre. Ce nombre comprend également les assujettis dont le contrat de travail ou d'emploi se trouve suspendu par suite de maladie, d'accident ou de repos d'accouchement, ainsi que les assujettis non occupés au travail le jour considéré pour raison de congé, de chômage partiel ou d'absence justifiée ou non. Ne sont donc pas compris les travailleurs en chômage complet ni les travailleurs invalides, pensionnés et estropiés (pour autant toutefois que ces derniers aient cessé de travailler effectivement).

Saisonniers

Un saisonnier est un travailleur belge ayant conclu un contrat de travail avec un employeur français pour effectuer dans un département une ou plusieurs campagnes.

Permis de travail délivrés aux travailleurs étrangers

En vertu de l'Arrêté Royal du 31 mars 1936, aucun employeur ne peut occuper un étranger en qualité de travailleur manuel ou intellectuel sans en avoir au préalable obtenu l'autorisation. Cette autorisation est constatée par la délivrance d'un « permis de travail » qui n'est valable que pour la catégorie professionnelle qui y est indiquée.

Tout changement d'employeur doit être préalablement autorisé par le département du Travail et donne lieu à la délivrance d'un nouveau permis. Toute modification de la nature d'emploi, de la catégorie professionnelle ou du lieu de travail doit de même être autorisée par le département susdit, sur demande introduite selon la procédure en vigueur pour la demande d'autorisation.

Il existe trois sortes de permis : le permis A de durée illimitée ; le permis B de durée limitée, en principe un an ; le permis C, permis à titre personnel, de durée limitée ou illimitée.

Ces données figurant dans les tableaux publiés se rapportent uniquement aux permis délivrés en première demande.

A noter que dans la statistique ne figurent pas les permis de travail délivrés à des artistes.

Bilan de la sécurité sociale

Le but de ce tableau est la réunion des données statistiques relatives aux recettes et dépenses des différents secteurs de la sécurité sociale pour l'ensemble des assujettis à la sécurité sociale (ouvriers, employés, ouvriers mineurs et marins) à savoir :

- a) assurance maladie-invalidité ;
- b) assurance chômage ;
- c) pensions de retraite et de survie ;
- d) allocations familiales salariés ;
- e) vacances annuelles ;
- f) assurance accidents du travail ;
- g) assurance maladies professionnelles.

Les recettes et dépenses des commissions d'assistance publique des services publics de santé, des régimes de retraite pour les fonctionnaires de l'Etat ou des autorités locales, les militaires, les anciens combattants et les victimes de guerre et du service des estropiés et mutilés ne sont pas comprises dans ce tableau.

Les recettes sont constituées par :

- les cotisations des assurés ;
- les cotisations des employeurs ;
- les subventions ou contributions de l'Etat ;
- les subventions ou contributions d'autres pouvoirs publics ;

- le rendement des fonds placés ;
- les autres recettes.

Les dépenses comprennent :

- les prestations en espèces (indemnités, allocations, pensions) ;
- les prestations en nature (soins médicaux, charbons gratuits, etc.) ;
- les frais d'administration des organismes gestionnaires ;
- les autres dépenses.

Les renseignements statistiques sont fondés sur les comptes annuels et les bilans des organismes assureurs.

Assujettis en matière d'allocations familiales aux non-salariés

Les assujettis sont : les employeurs (personnes physiques) ; les travailleurs indépendants (c'est-à-dire ceux qui exercent une profession en travaillant pour leur propre compte) lorsqu'ils n'occupent personne au travail en vertu d'un contrat de louage de services ; les personnes assimilées aux travailleurs indépendants et notamment : les administrateurs et commissaires des sociétés de personnes, les membres du clergé, etc ; les aidants, c'est-à-dire les personnes qui assistent ou suppléent un employeur ou un travailleur indépendant dans l'exercice de sa profession, sans être liées envers lui par un contrat de louage de services ; enfin les anciens employeurs et les anciens travailleurs indépendants.

Allocations familiales aux salariés (Loi du 4 août 1930)

Entreprises affiliées : il s'agit des personnes qui, soit dans l'exploitation d'une entreprise industrielle, commerciale, agricole ou autre, soit dans l'exercice d'une profession, soit à tout autre titre, occupent habituellement au travail en vertu d'un contrat de louage de services, une ou plusieurs personnes sans distinction de sexe ni d'âge.

Travailleurs occupés : il s'agit des personnes occupées dans les entreprises affiliées. Ne figurent pas dans la statistique : les agents de l'Etat, des provinces, des communes, les magistrats, les membres de la Cour des Comptes et du Conseil d'Etat, les militaires de carrière, les ouvriers militaires, etc.

Familles attributaires : l'unité statistique est la famille à laquelle des allocations sont attribuées.

Enfants bénéficiaires : l'unité statistique est l'enfant qui bénéficie des allocations. Celles-ci sont attribuées aux conditions fixées par la loi, au profit des enfants légitimes ou naturels, des petits-enfants, des enfants recueillis, des frères et sœurs. L'âge des enfants est généralement de 14 ans, sauf s'ils poursuivent des études (21 ans), s'ils ont conclu un contrat d'apprentissage reconnu (21 ans), s'il s'agit d'un enfant incapable physiquement ou mentalement d'exercer une profession quelconque (indéfiniment).

Assurance mutualiste libre

Par assurance mutualiste libre il faut entendre :

a) la protection contre les risques de maladie ou d'invalidité des personnes exclues du champ d'application de l'assurance obligatoire.

b) la dispensation aux assujettis à l'assurance obligatoire de prestations non prévues par celle-ci, mais autorisées par le Comité national d'administration du Fonds national d'Assurance Maladie-Invalidité.

Fonds national d'Assurance Maladie-Invalidité

Bénéficiaires

Les bénéficiaires sont les personnes qui, à un titre quelconque, peuvent prétendre aux prestations de l'assurance maladie-invalidité. L'ensemble des bénéficiaires se compose des assurés titulaires et des personnes qui font partie de leur ménage.

Titulaires

Par assuré titulaire, il faut entendre toute personne qui bénéficie de tout ou en partie des prestations de l'assurance maladie-invalidité soit en qualité de travailleur, de pensionné ou de veuve.

Les assurés titulaires se répartissent en titulaires indemnisables et en titulaires non indemnisables.

Titulaires indemnisables

Les titulaires indemnisables comprennent les titulaires indemnisables primaires et les invalides.

Les titulaires indemnisables primaires sont les travailleurs actifs, les malades, les chômeurs et les personnes se trouvant en assurance continuée.

Titulaires non-indemnisables

Les titulaires non-indemnisables sont les pensionnés et les veuves.

Membres du ménage

Par membre du ménage, il faut entendre le conjoint, les descendants et les ascendants, dans les conditions fixées par les dispositions légales et réglementaires.

Accident du travail

L'unité statistique de l'accident du travail est la victime et non l'accident qui peut entraîner des dommages d'une manière collective pour plusieurs victimes. D'autre part, la statistique n'est pas un relevé des individus blessés, une même personne pouvant avoir été victime de plusieurs accidents au cours d'un exercice.

Unités-ouvriers et unités-employés. Les nombres d'unités-ouvriers et unités-employés s'obtiennent et divisant par le chiffre 300 le nombre de journées effectives de travail augmenté des fractions de journées prestées par le personnel au delà de la journée normale de travail.

Maladies professionnelles

Les maladies professionnelles indemnisées par le Fonds de Prévoyance en faveur des Victimes des Maladies professionnelles sont celles désignées par arrêté royal qui donne pour chacune d'elles les industries ou professions où elles donnent lieu à réparation.

Chômage

Assujettis à l'assurance-chômage

Les assujettis à l'assurance-chômage, c'est le nombre des assujettis à la Sécurité sociale augmenté du nombre des chômeurs complets existant à la même date, plus l'effectif des frontaliers et y compris une estimation du nombre des travailleurs saisonniers de l'agriculture.

Chômeurs complets

Les chômeurs complets sont les personnes dont le contrat de travail ou d'emploi est rompu.

Chômeurs partiels

Les chômeurs partiels sont les personnes dont les périodes de travail alternent avec les périodes de chômage, par exemple : une entreprise où le travail est organisé par intermittence (2 ou 3 jours par semaine) ou par roulement (une semaine sur deux par équipe). Les dockers en chômage sont également enregistrés sous cette rubrique.

Chômeurs accidentels

Les chômeurs accidentels sont les personnes dont le chômage résulte d'un cas de force majeure : gel, neige, inondations, bris de machine, manque de courant, etc.

Chômeurs contrôlés

Le chômeur contrôlé est le chômeur admis au bénéfice, des allocations de chômage, c'est-à-dire le salarié apte au travail occupé normalement sous le régime du contrat de travail ou d'emploi et qui est privé de travail par suite de circonstances indépendantes de sa volonté.

Moyenne journalière du nombre de chômeurs contrôlés

La moyenne journalière du nombre de chômeurs contrôlés est égale au total du nombre de chômeurs contrôlés chacun des jours ouvrables d'un mois, divisé par le nombre de jours ouvrables de ce mois.

Pourcentage de chômage par branche d'activité

Les chômeurs étant classés par groupes de profession et non par industrie, il s'ensuit que sont comparés au nombre de travailleurs d'un groupe d'industrie, les travailleurs en chômage d'un groupe de professions.

Mois-chômage

Le mois-chômage commence le premier dimanche du mois et se termine le samedi qui précède le premier dimanche du mois suivant.

Offre d'emploi reçue

L'offre d'emploi reçue représente la place vacante pour un travailleur.

Placement effectué

Le placement effectué est l'offre d'emploi satisfaite.

Frontaliers

Les frontaliers sont les personnes résidant dans une province frontalière d'un pays et travaillant dans une province frontalière de l'autre pays et qui, en général, rentrent quotidiennement ou au moins une fois par semaine chez eux.

Unions professionnelles reconnues

Pour être reconnue, une union professionnelle doit avoir la personnalité civile, posséder des statuts et faire entériner ceux-ci par le Conseil d'Etat. L'union professionnelle est enregistrée dans la statistique si la reconnaissance lui a été accordée.

XI. — REVENU NATIONAL

Le revenu national est l'expression du résultat de l'activité économique de la nation au cours d'une période déterminée, ordinairement une année.

Par activité économique il faut entendre toute transaction susceptible de créer une valeur ou d'ajouter une valeur à celles qui existent déjà ; c'est le cas par exemple de la production, de la distribution et de la prestation de services. En adoptant la notion de la valeur pour mesurer l'activité il est possible d'additionner et de comparer le résultat de divers genres d'activités économiques.

Toute valeur, créée ou ajoutée résulte ordinairement de la mise en œuvre de plusieurs facteurs de production, tels que la terre, le capital, le travail et l'initiative du chef d'entreprise. La rémunération attribuée à ces facteurs peut revêtir diverses formes. Pour la terre, on parle de rente foncière, pour le capital il s'agit de loyer, d'intérêt ou de dividende, le travail trouve sa contrepartie dans les salaires ou les appointements, tandis que l'excédent des recettes sur l'ensemble des frais constitue la rétribution de la fonction exercée par l'entrepreneur.

On admet donc la définition suivant laquelle le revenu national d'un pays est égal à la somme des rémunérations attribuées en contrepartie d'une participation au processus de production, aux résidents habituels d'un pays ou aux pouvoirs publics, augmentée du bénéfice mis en réserve dans les entreprises ou transféré sous forme d'impôts, par ces entreprises à l'Etat.

Signalons que le revenu total des particuliers ne coïncide pas avec la part du revenu national attribuée à ces particuliers. Pour passer de cette seconde notion à la première, il faut en effet y ajouter les transferts courants (c'est-à-dire les paiements sans contre-prestation économique) dont bénéficient les particuliers et qui proviennent surtout de l'Etat ou du reste du monde ; les plus importants de ces transferts résultent des paiements faits par l'Etat dans le cadre de la sécurité sociale ; ils provoquent une redistribution de revenus pris en considération par ailleurs et ne modifient pas le total du revenu national.

La notion à laquelle on s'est arrêté est celle de revenu national net au coût des facteurs.

— revenu national « net » parce qu'il est établi abstraction faite des allocations d'amortissement ou des provisions d'exploitation constituées en vue de maintenir intact l'appareil de production. Une partie des biens produits est en effet destinée à remplacer des biens d'équipement usés et n'intervient donc pas dans le calcul du revenu net (du produit net).

— revenu national « au coût des facteurs », c'est-à-dire sans tenir compte de l'incidence des impôts indirects et des subventions qui viennent modifier le niveau des prix respectivement dans le sens de la hausse et de la baisse.

Les définitions adoptées pour l'estimation des différentes catégories de revenu sont celles du système normalisé de comptabilité nationale de l'Organisation Européenne de Coopération Economique. Les cas où l'on s'en est écarté sont signalés au bas du tableau 1. Pour la description de la méthode selon laquelle les résultats sont obtenus le lecteur se référera au Bulletin Statistique, n° 3, 1956'

XII. — STATISTIQUES DIVERSES

Etendue bâtie

Par « étendue bâtie » d'une commune on entend la contenance cadastrale totale imposable et non imposable de toutes les propriétés bâties, notamment les maisons et autres bâtiments, les fabriques, les magasins et entrepôts, les bâtiments publics, etc...

Dans la contenance cadastrale des propriétés bâties, sont comprises en général :

a) la contenance des jardins contenant moins de 3 ares et attenant à une maison d'habitation ou à d'autres bâtiments du même propriétaire ;

b) la contenance des cours faisant partie de maisons d'habitation ou d'autres bâtiments ;

c) la contenance des terrains servant partiellement d'assiette aux bâtiments industriels et compris d'autre part dans l'enclos de ceux-ci.

Maisons et autres bâtiments

On distingue dans cette statistique :

I. Les *bâtiments résidentiels* qui sont ceux destinés :

a) exclusivement à l'habitation, c'est-à-dire que 100 % de la superficie est affectée à l'habitation ;

b) principalement à l'habitation ; dans ce cas, plus de 50 % de la superficie est affectée à l'habitation, le reste contient des locaux aménagés pour l'exercice d'une profession.

Les bâtiments résidentiels comprennent les maisons d'habitation ou maisons particulières (maisons unifamiliales et maisons à appartements multiples) et les maisons d'hébergement (pensionnats, couvents, hospices ou maisons de retraite, hôtels, auberges, maisons de logement, hômes de vacances, etc. sauf casernes, hôpitaux, maternités).

II. Les *bâtiments non résidentiels* qui sont ceux destinés :

a) exclusivement à un usage autre que l'habitation, c'est-à-dire que 100 % de la superficie est affectée à un usage autre que l'habitation ;

b) principalement à un autre usage que l'habitation ; dans le cas, plus de 50 % de la superficie est affectée à un usage autre que l'habitation, le reste contient des logements pour des personnes exerçant une activité dans le bâtiment considéré (conservateur, directeur, surveillant, concierge, etc.)

Habitations provisoires

Les habitations provisoires qui sont des bâtiments résidentiels comprennent les maisons, abris ou refuges construits ou aménagés pour servir temporairement de résidence.

On peut distinguer :

a) les habitations appartenant à des entreprises industrielles ou commerciales et qui sont généralement destinées aux travailleurs occupés dans ces activités ;

b) les baraquements du « Fonds du Roi Albert », appartenant aux communes ou aux commissions d'assistance publique.

c) les pavillons pour sinistrés relevant

— du Ministère des Travaux publics et de la Reconstruction (pavillons occupés par des sinistrés)

— du Ministère des Finances (Administration des Domaines) (pavillons abandonnés par les sinistrés et loués à des non sinistrés)

d) les habitations appartenant à des particuliers.

Dans le cas où l'habitation provisoire est une roulotte ou un wagon, ces véhicules doivent être fixés, c'est-à-dire qu'avec ou sans roues, ils doivent avoir perdu leur caractère mobile.

Les habitations provisoires sont comprises dans la statistique, pour autant que les habitants qui y demeurent soient inscrits aux registres de la population.

Logement

Le logement est constitué par l'ensemble des locaux destinés à l'habitation d'un ménage.

Pièces d'habitation

Pièces destinées aux besoins fondamentaux de la vie (coucher, manger, divertissements, étude) ou utilisées à cet effet. On comprendra donc sous cette expression, notamment, les cuisines-caves, cuisines, salles à manger, fumoirs, salons, studios, chambres à coucher, mansardes, chambres de domestiques, à moins que ces pièces ne soient, à raison de leur exigüité, assimilées à une pièce accessoire, auquel cas elles ne seront pas comprises sous cette rubrique.

Sera considérée comme suffisamment spacieuse et pouvant, par conséquent, être comptée comme « pièce d'habitation » une pièce ayant au moins 4 m² de superficie.

On ne comprendra pas sous cette rubrique les autres pièces destinées aux besoins du ménage notamment les W.C., salles de bain, buanderies, réduits ou refuges, dégagements, corridors, cages d'escaliers, paliers, les pièces consacrées exclusivement à l'exercice d'une profession et toutes autres pièces de moins de 4 m² de superficie.

Autorisation de bâtir

L'autorisation de bâtir est délivrée dans les communes du pays qui ont prévu un règlement en matière de construction.

A ce sujet, les communes se répartissent en trois catégories :

1. Celles mises en régime d'urbanisme par l'arrêté-loi du 2 décembre 1946 qui concerne 1553 localités ;

2. Celles qui comprennent une partie agglomérée au sens indiqué par l'article 90 de la loi communale ; cette disposition stipule que les plans de bâtisse à exécuter par les particuliers dans la partie en question sont soumis à l'approbation du collègue des bourgmestre et échevins en ce qui concerne tant la petite que la grande voirie ;

3. Celles où l'autorité communale a prévu un règlement qui impose l'octroi d'une autorisation préalablement à l'érection ou à la transformation d'un bâtiment.

Pour le surplus, il y a lieu de délivrer une autorisation de bâtir pour toutes les constructions érigées en vertu des dispositions prévues par la loi du 29 mai 1948 dite « loi De Taeye » et par la loi du 15 avril 1949 dite « loi Brunfaut ».

Dans les statistiques dressées à l'aide des autorisations de bâtir, on relève le nombre des bâtiments construits, reconstruits, transformés ou démolis pour lesquels l'autorisation a été accordée.

Aperçu international

Internationaal Overzicht

**Chiffres extraits du Bulletin mensuel de Statistique de l'O.N.U.
et du Bulletin trimestriel de Statistique de Benelux.**

**Cijfers ontleend aan het Maandelijks Statistisch Bulletin van de U.N.O.
en het Statistisch Kwartaalbericht van Benelux.**

Démographie. - Demografie.

PAYS	Population au milieu de l'année ×1,000		Naissances par 1,000 habitants		Décès par 1,000 habitants		Décès d'enfants de moins de 1 an sur 1,000 naissances vivantes		Nombre de mariages par 1,000 habitants		LANDEN
	Bevolking in het midden van het jaar ×1,000		Geboorten per 1,000 inwoners		Sterfgevallen per 1,000 inwoners		Sterfgevallen beneden 1 jaar op 1,000 levend geborenen		Aantal huwelijken per 1,000 inwoners		
	1957	1958	1957	1958	1957	1958	1957	1958	1957	1958	
Belgique	8,989	9,053	17.0	17.1	12.0	12.1	36	30	7.6	7.4	België.
Luxembourg	316	320	15.7	..	12.1	7.4	..	Luxemburg.
Pays-Bas	11,021	11,173	21.2	21.2	7.5	7.5	17	..	8.5	8.2	Nederland.
Benelux	20,326	20,546	19.3	..	9.6	8.1	..	Benelux.
Allemagne occidentale.	51,469	52,150	17.0	17.0	11.3	10.8	36	..	9.0	9.1	West-Duitsland.
France (1)	44,091	44,500	18.4	18.1	12.0	11.1	29	..	7.0	6.9	Frankrijk (1).
Italie	48,480	48,735	18.2	18.4	10.0	9.1	50	..	7.5	7.4	Italië.
Pays de la C.E.C.A. ...	164,366	165,931	18.0	..	10.9	7.9	..	Landen van de E.G.K.S.
Autriche	6,997	7,021	17.0	16.9	12.8	12.2	44	..	8.0	7.9	Oostenrijk.
Danemark	4,500	..	16.7	16.6	9.3	9.2	7.3	7.2	Denemarken.
Grèce	8,096	8,173	19.3	18.5	7.6	7.1	8.5	8.0	Griekenland.
Irlande (Rép.)	2,885	2,853	21.2	..	11.9	5.0	..	Ierland (Rep.).
Islande	165	169	IJsland.
Norvège	3,494	3,526	18.2	18.1	8.6	8.9	6.9	6.7	Noorwegen.
Portugal	8,909	8,980	23.7	23.1	11.4	10.2	89	..	8.1	8.3	Portugal.
Royaume-Uni	51,456	51,681	16.5	16.8	11.5	11.7	24	..	7.7	7.5	Verenigd Koninkr.
Suède	7,367	7,415	14.5	14.3	9.9	9.6	17	..	7.1	6.7	Zweden.
Suisse	5,117	5,185	17.7	17.4	10.0	9.5	8.1	7.7	Zwitserland.
Turquie	25,500	25,932	Turkije.
Pays de l'O.E.C.E.	288,852	Landen van de E.O.E.S.
Canada (2)	16,589	17,048	28.6	27.7	8.2	7.8	8.0	7.9	Canada (2).
Etats-Unis (3)	171,360	174,231	25.0	24.3	9.6	9.5	26	..	8.9	8.3	Verenigde Staten (3)
Algérie	10,143	10,265	Algerië.
Angola	4,355	4,392	Angola.
Argentine	19,868	20,256	Argentinië.
Australie (4)	9,643	9,864	22.9	22.6	8.8	8.5	7.6	7.5	Australië (4).
Congo-belge	13,124	13,559	Belgisch-Kongo.
Bolivie (5)	3,273	3,311	Bolivië (5).
Brésil (6)	61,268	62,725	Brazilië (6).
Guyane brit.	515	533	Brits Guyana.
Bulgarie	7,667	7,722	Bulgarije.
Birmanie	20,054	20,255	Birma.
Cameroun	1,562	1,591	Kameroen.
Ceylan	9,165	9,361	36.5	..	10.1	6.0	6.1	Ceylon.
Chili	7,121	7,298	36.2	..	12.8	7.5	..	Chili.
Colombie	13,227	13,522	Columbia.
Costa-Rica	1,033	1,072	39.2	54.3	10.1	8.7	6.9	7.3	Costa-Rica.
Cuba	6,410	6,466	Cuba.
Chypre	536	549	26.3	10.5	6.3	1.1	Cyprus.
Tchécoslovaquie	13,353	13,469	18.9	17.4	10.0	8.6	6.8	7.4	Tsjechoslovakije.
Rép. Dominicaine	2,698	2,791	40.9	41.4	8.6	8.5	3.7	4.2	Rep. Dominic.
Equateur (7)	3,890	4,007	Ecuador (7).
Egypte (8)	24,026	24,781	Egypte (8).
Salvador	2,350	2,434	48.9	46.4	14.0	13.3	87	..	4.0	3.6	Salvador.
Fidji	354	368	Fidji.
Finlande	4,336	4,376	20.1	18.5	9.4	8.9	28	..	7.2	7.2	Finland.
Allemagne orient. (9) ..	17,517	17,363	15.6	15.6	12.8	12.7	36	..	8.6	8.9	Oost-Duitsland (9).
Ghana	4,763	4,836	Ghana.
Guatemala	3,451	3,546	49.4	..	20.6	4.9	..	Guatemala.
Hawaï (10)	613	..	20.2	..	5.8	..	24	..	8.4	..	Hawaii (10).

(1) Population : y compris une estimation des forces armées nationales hors du pays. — (2) Sauf pour la population, non compris le Yukon et les territoires du Nord-Ouest. — (3) Population : compte tenu des forces armées outre-mer qui ne sont pas dénombrées lors des recensements. — (4) Non compris les purs autochtones. — (5) Estimation au 5 septembre. — (6) Non compris les Indiens de la jungle, évalués à 45,429 en 1950. — (7) Non compris les naissances et les décès dans les provinces orientales et les îles Galapagos, et non compris les enfants nés vivants décédés dans les premières 24 heures. — (8) Non compris les nomades. — (9) Y compris Berlin-Est. — (10) Population de droit, y compris les forces armées stationnées dans la région.

(1) Bevolking : inclusief een schatting van de nationale strijdkrachten die buiten het land verblijven. — (2) Exclusief Yukon en de Noord-West gebieden, behalve voor de bevolking. — (3) Bevolking : de overzeese strijdkrachten, die niet geteld werden, meegerekend. — (4) Exclusief de oerbevolking. — (5) Raming op 5 september. — (6) Exclusief de Indianen van de jungle, geschat op 45,429 in 1950. — (7) Exclusief de geboorten en de sterfgevallen in de oostelijke provincies en de Galapagos-eilanden, en exclusief de levendgeborenen overleden tijdens de eerste 24 uur. — (8) Exclusief de nomaden. — (9) Inclusief Oost-Berlijn. — (10) Werkelijke bevolking, inclusief de in de streek verblijvende Amerikaanse strijdkrachten.

Démographie (suite). - Demografie (vervolg).

PAYS	Population au milieu de l'année × 1,000		Naissances par 1,000 habitants		Décès par 1,000 habitants		Décès d'enfants de moins de 1 an sur 1,000 naissances vivantes		Nombre de mariages par 1,000 habitants		LANDEN
	Bevolking in het midden van het jaar × 1,000		Geboorten per 1,000 inwoners		Sterfgevallen per 1,000 inwoners		Sterfgevallen beneden 1 jaar op 1,000 levend geborenen		Aantal huwelijken per 1,000 inwoners		
	1957	1958	1957	1958	1957	1958	1957	1958	1957	1958	
Honduras	1,769	1,828	43.1	..	10.4	3.7	..	Honduras.
Hong-Kong (1)	2,583	2,748	37.9	38.8	7.5	7.5	56	Hong-Kong (1).
Hongrie	9,815	9,857	17.0	16.0	10.6	9.9	10.0	9.3	Hongarije.
Inde (2)	392,440	397,540	24.2	23.9	11.8	11.9	Indië (2).
Indonésie	85,100	86,900	Indonesië.
Iran	19,253	19,723	37.8	24.9	8.3	8.1	..	Iran.
Irak	6,538	Irak.
Israël (3)	1,937	1,997	27.9	26.4	6.5	5.8	33	..	8.3	8.3	Israël (3).
Jamaïque (4)	1,595	1,630	Jamaica (4).
Japon (5)	90,900	91,760	17.2	17.9	8.3	7.4	39	..	8.5	9.0	Japan (5).
Kénya	6,254	6,351	Kenya.
Corée du Sud	22,303	22,633	Zuid-Korea.
Liban	1,525	Libanon.
Malaisie (Féd. de)	6,279	6,499	Maleise Federatie.
Malte et Gozo	319	322	27.5	26.5	9.3	8.3	6.3	..	Malta en Gozo.
Ile Maurice (4)	587	603	43.1	40.7	13.0	11.8	4.9	5.2	Mauritius eiland (4).
Mexique	31,426	32,348	46.9	44.5	12.9	12.2	6.5	6.6	Mexico.
Mozambique	7,170	6,234	Mozambique.
Nouvelle-Zélande (6)	2,229	2,282	25.1	25.2	9.4	8.9	8.0	8.0	Nieuw-Zeeland (6).
Nicaragua	1,333	1,378	Nicaragua.
Rhodésie du Nord.	2,240	2,300	Noord-Rhodesië.
Nyassaland	2,650	2,710	Nyassaland.
Panama (7)	967	995	40.4	40.3	9.4	9.0	56	Panama (7).
Paraguay	1,638	1,677	Paraguay.
Pérou (8)	9,923	10,213	33.4	31.7	11.7	6.8	4.2	3.3	Peru (8).
Philippines	22,690	23,122	Philippijnen.
Pologne	28,300	28,783	27.5	..	9.5	9.1	..	Polen.
Guinée portugaise	554	559	Port. Guinea.
Inde portugaise	647	649	Port. Indië.
Timor portugais	484	490	Port. Timor.
Porto-Rico (9)	2,282	..	32.4	32.7	7.0	7.0	51	..	8.3	8.6	Porto-Rico (9).
Roumanie	17,829	18,059	22.9	..	10.2	11.4	..	Roemenië.
Singapour	1,446	1,515	43.5	42.0	7.4	7.0	Singapore.
Sud-Ouest africain	524	539	Zuid-West Afrika.
Rhodésie du Sud	2,560	2,640	Zuid-Rhodesië.
Espagne	29,431	29,662	21.9	21.8	10.0	8.7	8.5	8.4	Spanje.
Syrie (10)	4,082	4,421	24.3	27.9	5.6	5.9	7.5	9.2	Syrië (10).
Tanganyika	8,760	8,916	Tanganika.
Thaïlande	21,076	21,474	Thailand.
Trinité et Tobago	765	789	37.7	37.3	9.3	9.0	55	..	5.9	7.5	Trinidad en Tobago.
Ouganda	5,680	5,767	Oeganda.
Union Sud-Afric. (11)	14,167	14,418	25.6	25.7	8.8	8.6	8.8	..	Unie van Zuid-Afr.(11).
Uruguay	2,679	Uruguay.
Venezuela (12)	6,134	6,320	45.8	..	10.0	5.5	..	Venezuela (12).
Iles du Vent	325	Windward eiland.
Yougoslavie (13)	18,005	18,397	23.7	23.5	10.6	9.1	101	..	8.6	9.2	Joegoslavië (13).
Zanzibar et Pemba	285	299	Zanzibar en Pemba.

(1) Population civile. — (2) Naissances et décès : territoire d'enregistrement seulement. — (3) Naissances, décès et mariages : non compris les bédouins du Négeb, 14,000 en 1958. — (4) Non compris les dépendances. — (5) Population : non compris les militaires et civils alliés ainsi que les personnes à leur charge. Naissances, décès et mariages : nationaux japonais au Japon seulement. — (6) Population : non compris les prisonniers de guerre ennemis ainsi que les troupes étrangères dans le pays. Naissances et décès : non compris les Maoris. — (7) Naissances et décès : non compris les Indiens groupés en tribus. — (8) Sauf pour la population : non compris les Indiens de la jungle. — (9) Population de droit, y compris les forces armées américaines stationnées dans ce territoire. — (10) Non compris les nomades, évalués à 179,722 en 1946. — (11) Naissances et décès : population blanche seulement (± 20 %). — (12) Non compris les Indiens de la jungle, estimés à 56,700 en 1950. — (13) Non compris la partie de Trieste attribuée à la Yougoslavie en octobre 1954 (population estimée à 62,725 le 31 mars 1953).

(1) Burgerbevolking. — (2) Geboorten en sterfgevallen : alleen in de gebieden waar deze geteld worden. — (3) Geboorten, sterfgevallen en huwelijken : exclusief de bedoelinen van Négeb, 14,000 in 1958. — (4) Exclusief de onderhorigheden. — (5) Bevolking : exclusief de militairen en geallieerde burgers alsook de personen ten hunnen laste. Geboorten, sterfgevallen en huwelijken : alleen de inheemse bevolking in Japan. (6) Bevolking : exclusief vijandelijke krijgsgevangenen evenals buitenlandse troepen in het land. Geboorten en sterfgevallen : exclusief de Maoris. — (7) Geboorten en sterfgevallen : exclusief de in stammen gegroepde Indianen. — (8) Behalve voor de bevolking : exclusief de Indianen van de jungle. — (9) Werkelijke bevolking, inclusief de in dit gebied verblijvende Amerikaanse troepen. — (10) Exclusief de nomaden, geschat op 179,722 in 1946. — (11) Geboorten en sterfgevallen : alleen blanke bevolking (± 20 %). (12) Exclusief de Indianen van de jungle, geschat op 56,705 in 1950. — (13) Exclusief het deel van Trieste aan Joegoslavië toegewezen in oktober 1954 (bevolking geschat op 62,725 de 31^e maart 1953).

Revenu National. ⁽¹⁾ — Nationaal Inkomen. ⁽¹⁾

PAYS	EN MILLIARDS DE F. B. IN MILLIARDEN B. F.					En milliers de F. B. par habitant In duizenden B. F. per inwoner		LANDEN
	1954	1955	1956	1957	1958	1957	1958	
Belgique	347.23	368.07	391.70	412.25	404.03	46	45	België.
Luxembourg	13.40	14.70	15.60	16.90	..	53	..	Luxemburg.
Pays-Bas	285.65	319.79	344.79	380.06	394.14	34	35	Nederland.
Benelux	646.28	702.56	752.09	809.21	..	40	..	Benelux.
Allemagne occid. (2)	1,392.89	1,598.84	1,760.75	1,908.37	2,013.14	37	39	West-Duitsland. (2)
France	1,692.77	1,852.76	2,032.76	2,093.75	..	47	..	Frankrijk.
Italie	790.48	863.12	917.52	978.48	..	20	..	Italië.
Pays de la C.E.C.A. (2)	4,522.42	5,017.28	5,463.12	5,789.81	..	35	..	Landen van de E.G.K.S. (2)
Autriche	136.73	155.96	172.30	189.42	200.57	27	29	Oostenrijk.
Danemark	166.08	170.99	183.84	195.62	..	43	..	Denemarken.
Grèce	79.89	92.40	108.52	117.78	..	15	..	Griekenland.
Irlande (Rép.)	61.03	63.08	62.41	65.10	..	23	..	Ierland (Rep.).
Islande	8.10	9.44	11.05	11.67	IJsland.
Norvège	126.66	133.99	151.73	159.64	..	46	..	Noorwegen.
Portugal	77.39	79.65	85.56	87.65	..	10	..	Portugal.
Royaume-Uni	2,024.26	2,139.20	2,315.32	2,454.90	2,552.76	48	49	Verenigd Koninkr.
Suède (3)	374.49	401.15	432.94	466.83	..	63	..	Zweden (3).
Suisse	263.63	280.75	300.18	317.40	329.27	62	64	Zwitserland.
Turquie	263.99	325.32	378.47	489.69	..	19	..	Turkije.
Pays de l'O.E.C.E. ...	—	—	—	—	—	—	—	Landen van de E.O.E.S.
Canada	977.77	1,048.01	1,172.30	1,242.82	1,270.41	75	75	Canada.
Etats-Unis	15,090.00	16,510.00	17,470.00	18,200.00	18,025.00	106	103	Verenigde Staten.
Argentine (4)	381.00	350.90	201.48	254.77	..	13	..	Argentinië (4).
Australie	453.71	486.19	523.94	518.00	..	54	..	Australië.
Congo belge	44.56	47.34	49.53	48.82	..	4	..	Belgisch-Kongo.
Bésil (4)	296.65	428.56	551.32	470.67	352.52	8	6	Brazilië (4).
Birmanie	41.17	43.27	45.53	46.73	..	2	..	Birma.
Ceylan	47.58	53.78	50.89	53.20	..	6	..	Ceylon.
Chili (4)	73.78	66.15	107.88	114.29	..	16	..	Chili (4).
Colombie	177.50	192.54	214.44	241.08	..	18	..	Columbia.
Cuba	89.65	93.30	101.70	116.05	107.00	18	17	Cuba.
Egypte (R.A.U) (5) ..	124.64	129.24	131.11	Egypte (V.A.R) (5).
Inde	1,009.05	1,048.95	1,198.05	Indië.
Japon	831.23	900.45	1,018.26	1,146.15	..	13	..	Japan.
Kenya (6)	17.72	22.30	22.32	24.01	..	4	..	Kenya (6).
Mexique	263.06	299.04	336.00	368.00	..	12	..	Mexico.
Philippines	178.63	190.60	208.05	219.98	..	10	..	Philippijnen.
Espagne (7)	331.71	348.78	398.59	462.58	518.70	16	17	Spanje (7).
Thaïlande (4) (6)	69.44	85.45	89.32	Thaïland (4) (6).
Union Sud-Africaine .	209.23	222.40	240.97	247.25	..	17	..	Unie van Zuid-Afrika.
Venezuela	180.41	192.17	216.35	247.14	Venezuela.

(1) Les conversions en F. B., de même que les estimations par tête d'habitant doivent être considérées comme donnant seulement une approximation grossière — voire même peut-être dans certains cas erronée — de la réalité économique et sociale. Le rapport des cours de change traduit généralement mal le rapport des prix et des pouvoirs d'achat. Les différences considérables observées dans la répartition par âge de la population exercent également une grande influence sur les résultats. Ces chiffres ne sont publiés que pour donner l'ordre de grandeur d'un concept économique intéressant.

(2) Non compris la Sarre.

(3) Produit national brut au coût des facteurs.

(4) Taux de change libre.

(5) 1955-1956 : aux prix de 1954.

(6) Produit intérieur net au coût des facteurs.

(7) Taux de change : importation, principal.

(1) Zowel de omrekening in B. F. als de berekening per hoofd der bevolking geeft slechts een zeer ruwe en in sommige gevallen misschien onjuiste benadering der economische en sociale werkelijkheid. De verhouding der wisselkoersen geeft immers dikwijls slecht de prijs- en koopkrachtverhoudingen weer. De sterk verschillende leeftijdsopbouw der bevolking heeft eveneens grote invloed op het resultaat. Indien deze cijfers worden gepubliceerd, dan is het slechts om een orde van grootheid te geven van een belangrijk economisch begrip.

(2) Saar niet inbegrepen.

(3) Bruto nationaal produkt tegen faktorkosten.

(4) Vrije wisselkoers.

(5) 1955-1956 : in prijzen van 1954.

(6) Netto geografisch produkt tegen faktorkosten.

(7) Wisselkoers : invoer, bijzondere.

Agriculture. - Landbouw.

(Les chiffres absolus sont des moyennes mensuelles de la production. — De absolute cijfers zijn maandgemiddelden van de productie.)

PAYS	Farine de blé — Bloem × 1,000 t				Viande — Vlees × 1,000 t				LANDEN
	Chiffres absolus Absolute cijfers			1958 = 100	Chiffres absolus Absolute cijfers			1958 = 100	
	1956	1957	1958	1958	1956	1957	1958	1958	
Belgique (1)	66.4	63.2	66.3	105	30.3	30.2	28.7	103	België (1).
Allemagne occidentale	162	175	182	133	West-Duitsland.
France (2)	144.9	146.1	143.1	116	Frankrijk (2)
Italie (1) (3)	52.7	52.6	53.6	117	Italië (1) (3).
Autriche	36.2	34.2	34.0	107	21.8	21.8	23.1	97	Oostenrijk.
Danemark (1)	58.7	65.0	66.5	125	Denemarken (1).
Irlande (Rép.)	27.2	26.3	22.7	78	13.3	15.8	17.1	114	Ierland (Rep.).
Portugal (2)	29.7	29.1	31.0	104	6.4	6.8	7.6	110	Portugal (2).
Royaume-Uni	331	315	311	92	137.3	139.6	143.1	129	Verenigd Koninkrijk.
Suède	24.5	25.6	28.4	123	Zweden.
Suisse (4)	7.1	7.5	7.4	121	Zwitserland (4).
Canada (2)	151	142	156	95	65.8	66.2	69.1	125	Canada (2).
Etats-Unis	868	903	930	111	1,007	965	922	105	Verenigde Staten.
Argentine	183	183	209	124	145.1	126.9	Argentinië.
Australie (1)	119	125	102	78	103.7	107.5	108.9	112	Australië (1).
Inde (5)	45.5	61.5	Indië (5).
Japon	169	176	177	118	21.0	21.6	25.8	174	Japan.

(1) Y compris l'abattage dans les fermes. — (2) Abattages soumis à l'inspection. — (3) Communes de plus de 5,000 habitants. — (4) Y compris la viande de cheval; 43 villes seulement. — (5) Environ 60 % de la production totale.

(1) Slachtingen op de hoeve inbegrepen. — (2) Slachtingen aan de controle onderworpen. — (3) Gemeenten met meer dan 5,000 inwoners. — (4) Paardenvlees inbegrepen; slechts 43 steden. — (5) Ongeveer 60 % van de totale productie.

PAYS	Lait entier — Volle melk × 1,000 t				Fromage - Production des laiteries Kaas. Productie van de melkerijen × 1,000 t				LANDEN
	Chiffres absolus Absolute cijfers			1958 = 100	Chiffres absolus Absolute cijfers			1958 = 100	
	1956	1957	1958	1958	1956	1957	1958	1958	
Belgique	0.56	0.59	0.65	127	België.
Pays-Bas (1)	419	426	448	111	12.91	13.73	14.47	123	Nederland (1).
Allemagne occidentale ...	1,417	1,447	1,489	107	13.1	10.8	12.0	90	West-Duitsland.
Sarre	9.63	9.64	9.11	115	Saar.
Autriche	218	220	222	109	1.58	1.83	1.70	162	Oostenrijk.
Danemark	422	444	427	95	7.0	8.2	8.9	124	Denemarken.
Norvège (1)	94.7	99.7	98.9	111	2.78	2.57	3.04	133	Noorwegen (1).
Royaume-Uni (2) (3) ...	832	859	837	111	8.4	9.6	8.1	109	Verenigd Koninkr. (2) (3).
Suède (1)	276	286	280	92	4.22	4.35	4.27	94	Zweden (1).
Suisse (1)	164	171	173	112	4.68	4.95	4.82	104	Zwitserland (1).
Canada (4)	641	654	683	110	3.20	3.74	3.42	118	Canada (4).
Etats-Unis	4,742	4,760	4,734	104	52.5	53.1	53.2	105	Verenigde Staten.
Australie	547	530	492	104	3.28	3.82	2.95	75	Australië.
Japon	95.4	112.6	129.0	219	0.16	0.24	0.29	725	Japan.

(1) Lait livré par les fermiers. — (2) Lait vendu par l'intermédiaire des Milk-Marketing Schemes. — (3) Y compris le fromage de ferme. — (4) Fromage de Cheddar seulement, environ 90 % de toute la production en 1956.

(1) Melk door de pachters geleverd. — (2) Melk verkocht door tussenkomst van de Milk-Marketing Schemes. — (3) Hoevekaas inbegrepen. — (4) Alleen Cheddar-kaas, ongeveer 90 % van de totale productie in 1956.

PAYS	Beurre. Production des laiteries - Boter. Productie van de melkerijen × 1,000 t				LANDEN
	Chiffres absolus Absolute cijfers			1958 = 100	
	1956	1957	1958	1958	
Belgique	3.86	4.00	4.18	122	België.
Luxembourg	0.41	0.41	0.39	115	Luxemburg.
Pays-Bas	6.40	6.36	7.64	110	Nederland.
Benelux	10.67	10.77	12.21	114	Benelux.
Allemagne occidentale	25.1	25.9	29.9	125	West-Duitsland.
Autriche	1.96	2.58	2.68	156	Oostenrijk.
Danemark	13.8	14.5	13.1	91	Denemarken.
Irlande (Rép.) (1)	3.5	4.1	4.0	133	Ierland (Rep.) (1).
Norvège	1.04	1.30	1.12	105	Noorwegen.
Portugal	0.20	0.21	0.22	105	Portugal.
Royaume-Uni	2.1	2.8	2.5	192	Verenigd Koninkrijk.
Suède	6.89	7.31	7.19	88	Zweden.
Suisse	2.21	2.34	2.52	130	Zwitserland.
Canada	11.5	11.5	12.7	110	Canada.
Etats-Unis	53.4	53.4	52.4	98	Verenigde Staten.
Australie (2)	17.4	16.1	14.6	105	Australië. (2)

(1) Production des laiteries coopératives seulement.
(2) Chiffres annuels: 12 mois finissant le 30 juin de l'année indiquée.

(1) Alleen productie van coöperatieve melkerijen.
(2) Jaarcijfers: 12 maanden eindigend op 30 juni van het aangeduide jaar.

Industrie. - Nijverheid.

(Les chiffres absolus sont des moyennes mensuelles de la production. — De absolute cijfers zijn maandgemiddelden van de productie.)

Indice général de la production industrielle (1953=100).

Algemene index der nijverheidsproductie (1953=100).

PAYS	1952	1954	1955	1956	1957	1958	LANDEN
Belgique (1) (2)	101	106	116	123	123	115	België (1) (2).
Luxembourg (2)	109	105	116	126	129	125	Luxemburg (2).
Pays-Bas	91	110	118	123	126	126	Nederland.
Allemagne occidentale (2) .	91	112	129	139	147	152	West-Duitsland (2).
France (2)	99	110	120	133	145	153	Frankrijk (2).
Italie	93	109	119	128	138	141	Italië.
Sarre (2)	102	108	118	126	132	..	Saar (2).
Autriche (2) (3)	98	114	133	138	146	150	Oostenrijk (2) (3).
Danemark (2) (4)	96	109	111	114	120	120	Denemarken (2) (4).
Grèce (3) (4)	88	122	130	134	145	161	Griekenland (3) (4).
Irlande (Rép.) (5)	92	103	108	105	102	104	Ierland (Rep.) (5).
Norvège (2)	94	108	116	122	128	124	Noorwegen (2).
Royaume-Uni (2) (6)	94	107	113	113	115	114	Verenigd Koninkr. (2) (6).
Suède (2) (5)	99	104	111	115	118	118	Zweden (2) (5).
Canada (2)	94	100	110	120	120	117	Canada (2).
Etats-Unis (2) (5)	93	93	104	107	107	100	Verenigde Staten (2) (5).
Inde (2)	98	107	116	126	130	..	Indië (2).
Japon	82	108	117	144	167	169	Japan.
U. R. S. S.	89	113	127	141	155	170	U. S. S. R.

(1) Source : Institut de Recherches Economiques et Sociales de Louvain.
 — (2) Ajusté quant au nombre de jours ouvrables. — (3) Non compris le gaz d'usine. — (4) Non compris les mines. — (5) Non compris l'électricité et le gaz d'usine. — (6) Y compris la construction.

(1) Bron : Instituut voor Economisch en Sociaal Onderzoek te Leuven.
 — (2) Gejusteerd wat het aantal werkdagen betreft. — (3) Exclusief fabrieksgas. — (4) Exclusief de mijnen. — (5) Exclusief electriciteit en fabrieksgas. — (6) Inclusief het bouwbedrijf.

Combustible. — Brandstof.

PAYS	Houille — Steenkool × 1,000 t				Pétrole brut — Ruwe petroleum × 1,000 t				LANDEN
	Chiffres absolus Absolute cijfers			1953=100	Chiffres absolus Absolute cijfers			1953=100	
	1956	1957	1958	1958	1956	1957	1958	1958	
Belgique	2,463	2,424	2,255	90	België.
Pays-Bas	986	948	990	97	91.4	126.9	135.1	198	Nederland.
Benelux	3,449	3,372	3,245	92	Benelux.
Allemagne occid. ..	11,201	11,096	11,048	107	292	330	369	203	West-Duitsland
France	4,594	4,733	4,810	110	105.1	117.9	115.8	378	Frankrijk.
Italie	89.8	85.2	60.3	64	47.4	104.8	127.9	1,801	Italië.
Sarre	1,424	1,371	1,369	100	Saar.
Pays de la C.E.C.A. .	20,757.8	20,657.2	20,532.3	104	Landen van de
Autriche	13.8	12.7	11.8	87	286	266	236	88	E. G. K. S.
Irlande (Rép.)	20.0	20.4	18.4	132	Oostenrijk.
Norvège (1)	32.5	32.0	24.3	68	Ierland (Rep.).
Portugal	34.5	41.6	47.3	119	Noorwegen (1).
Royaume-Uni (2) .	18,797	18,935	18,272	96	Portugal.
Suède	24.5	25.3	26.6	112	Verenigd Koninkr.
Turquie	310	331	25.47	24.84	27.32	1,236	Zweden. [(2).
Canada	951	827	712	68	1,937	2,048	1,864	205	Canada.
Etats-Unis (3)	39,757	38,966	32,086	87	29,475	29,469	27,578	104	Veren. Staten (3).
Argentine	12.7	17.2	21.7	314	370	405	Argentinië.
Australie	1,632	1,687	1,722	110	Australië.
Brunei	470	460	434	107	Brunei.
Colombie	509	528	541	119	Columbia.
Inde	3,326	3,684	3,839	126	Indië.
Indonésie	69.0	59.8	50.0	67	1,061	1,289	1,342	158	Indonesië.
Irak (4)	2,610	1,832	Irak (4).
Japon	3,880	4,311	4,151	107	28.8	26.8	30.6	124	Japan.
Koweït	4,582	4,774	5,851	162	Koweït.
Mexique	117	118	123	103	1,081	1,052	1,129	131	Mexico.
Pologne	7,929	7,841	7,915	107	15.3	15.1	14.6	93	Polen.
Arabie Saoudite	4,017	4,030	4,123	120	Saoedi-Arabië.
Espagne	1,071	1,161	1,203	118	Spanje.
Union Sud-Afric. .	2,800	2,897	3,090	130	Un. v. Zuid-Afrika.
U. R. S. S. (3)	25,329	27,370	41,400	221	6,984	8,195	9,400	214	U. S. S. R. (3).
Venezuela	10,960	12,365	11,593	148	Venezuela.

(1) Mines norvégiennes de Svalbard. — (2) Non compris l'Irlande du Nord. — (3) Y compris le lignite. — (4) Depuis 1956, non compris Naft Khaneh (86.250 tonnes par mois en 1955).

(1) Noorweegse mijnen van Svalbard. — (2) Exclusief Noord-Ierland. — (3) Inclusief bruinkool. — (4) Sedert 1956, exclusief Naft Khaneh (86.250 ton per maand in 1955).

Industrie. - Nijverheid.

(Les chiffres absolus sont des moyennes mensuelles de la production. — De absolute cijfers zijn maandgemiddelden van de productie.)

Industrie métallurgique. — Metaalnijverheid.

PAYS	Mineral de fer — IJzererts × 1,000 t					Fonte et ferro-alliages Gietijzer en IJzerverbindingen × 1,000 t				LANDEN
	Cont. approx. en métal Benaderend metaalgehalte	Chiffres absolus Absolute cijfers			1953= 100	Chiffres absolus Absolute cijfers			1953= 100	
		1956	1957	1958	1958	1956	1957	1958	1958	
Belgique	35 %	12.0	11.5	10.2	124	480	465	460	131	België. Luxemburg. Nederland.
Luxembourg.....	30 %	633	654	553	93	276	281	274	121	
Pays-Bas	55.2	58.4	76.1	154	
Benelux	645.0	665.5	563.2	93	811.2	804.4	810.1	129	Benelux.
Allemagne occid. .	30 %	1,018	1,095	1,053	118	1,474	1,539	1,396	143	West-Duitsland.
France	35 %	4,391	4,814	4,955	140	970	1,006	1,012	138	
Italie	50 %	140.6	132.3	107.6	125	166	184	181	166	Italië.
Sarre	253	261	259	130	Saar.
Pays de la C.E.C.A. .	..	6,192.0	6,706.8	6,678.8	130	3,674.5	3,797.0	3,658.1	138	Landen van de E.G.K.S.
Autriche	30 %	271	291	284	123	145	163	152	138	Oostenrijk.
Danemark.....	4.66	4.93	3.70	124	Denemarken.
Norvège (1)	65 %	129.2	129	147.1	149	37.7	47.1	42.3	183	Noorwegen (1).
Royaume-Uni	30 %	1,375	1,431	1,239	93	1,117	1,210	1,099	116	Verenigd Koninkr.
Suède (2)	60 %	1,579	1,660	1,550	110	110.7	120.6	108.2	130	Zweden (2).
Turquie	65 %	38.3	42.5	43.3	156	18.0	18.2	19.2	107	Turkije.
Canada (3)	55 %	1,690	1,684	1,199	244	288	298	240	100	Canada (3).
Etats-Unis (4) (5)	50 %	8,285	8,988	5,754	58	5,742	5,998	4,368	76	Ver. Staten (4) (5).
Inde	65 %	415	430	485	149	166	162	179	119	Indië.
Japon (6)	55 %	159	187	167	130	522	595	641	165	Japan (6).
U.R.S.S.	60 %	6,500	7,020	7,400	149	2,980	3,086	3,300	144	U. S. S. R.

(1) Minerai de fer : y compris le ferro-titane. — (2) Non compris les ferro-alliages. — (3) Minerai de fer : livraisons. — (4) Non compris les minerais de fer manganésifères. — (5) Non compris la production de fonte et de ferro-alliages produits dans les fours électriques. — (6) Minerai de fer : y compris le sable ferrugineux.

(1) IJzererts : inclusief ferro-titanium. — (2) Exclusief ijzerlegeringen. — (3) IJzererts : leveringen. — (4) Exclusief mangaanhoudend ijzererts. — (5) Exclusief de productie van gietijzer en ijzerlegeringen voortgebracht in elektrische ovens. — (6) IJzererts : inclusief ijzerhoudend zand.

PAYS	Acier brut — Ruw staal × 1,000 t				Culvre — Koper × 1,000 t				LANDEN
	Chiffres absolus Absolute cijfers			1953= 100	Chiffres absolus Absolute cijfers			1953= 100	
	1956	1957	1958	1958	1956	1957	1958	1958	
Belgique (1) (2) ...	532	523	501	136	14.07	12.71	12.93	103	België (1) (2). Luxemburg. Nederland.
Luxembourg.....	288	291	282	127	
Pays-Bas	87.5	98.8	119.8	166	
Benelux	907.5	912.8	902.8	136	Benelux.
Allemagne occ. (2)(3)	1,932	2,042	1,899	148	20.62	20.18	21.54	123	West-Duitsl. (2)(3).
France (4)	1,116	1,175	1,217	146	0.55	0.44	0.41	117	
Italie	492	566	523	179	Italië.
Sarre	279	287	288	129	Saar.
Pays de la C.E.C.A. .	4,729.5	4,983.8	4,829.8	146	Landen van de E.G.K.S.
Autriche (3)	173	209	199	186	0.89	0.79	0.80	103	Oostenrijk (3).
Danemark.....	20.01	21.86	21.28	142	Denemarken.
Norvège	24.2	29.1	30.5	332	1.29	1.32	1.46	145	Noorwegen.
Royaume-Uni (2) ..	1,749	1,837	1,657	111	18.3	17	16.3	104	Ver. Koninkr. (2).
Suède.....	202	204	200	134	Zweden.
Turquie (5)	16.0	14.6	13.3	99	2.06	2.03	1.88	95	Turkije (5).
Canada (1)	401	381	328	105	25.0	24.5	24.9	139	Canada (1).
Etats-Unis (2)	8,710	8,521	6,437	76	103.65	97.57	90.73	104	Ver. Staten (2).
Congo belge (6)	20.83	20.19	19.80	111	Belgisch-Kongo (6).
Chili	31.8	32.4	29.2	112	38.3	37.6	36.7	131	Chili.
Inde (1)	147	145	154	120	0.65	0.66	0.67	160	Indië (1).
Japon (1) (2)	926	1,048	1,010	158	10.52	11.85	10.3	136	Japan (1) (2).
Rhodésie du Nord	32.5	35.2	31.4	102	Noord-Rhodesië.
U. R. S. S.	4,058	4,253	4,600	145	U. S. S. R.

(1) Cuivre raffiné. — (2) Y compris le cuivre récupéré. — (3) Cuivre électrolytique. — (4) Cuivre récupéré. — (5) Cuivre blister et raffiné. — (6) Exportations.

(1) Geraffineerd koper. — (2) Inclusief herwonnen koper. — (3) Electrolytisch koper. — (4) Herwonnen koper. — (5) Blazenkoper en geraffineerd koper. — (6) Uitvoer.

Industrie. - Nijverheid.

(Les chiffres absolus sont des moyennes mensuelles de la production. — De absolute cijfers zijn maandgemiddelden van de productie.)

Industrie de la construction. — Bouwnijverheid.

PAYS	Briques de construction — Baksteen × 1,000,000				Ciment — Cement × 1,000 t				LANDEN
	Chiffres absolus Absolute cijfers			1953=100	Chiffres absolus Absolute cijfers			1953=100	
	1956	1957	1958	1958	1956	1957	1958	1958	
Belgique	187	201	184	100	389	392	338	88	België.
Pays-Bas	124.8	132.7	126.0	113	104.7	110.0	113.8	158	Nederland.
Allemagne occid. ..	477	459	451	107	1,573	1,567	1,617	126	West-Duitsland.
France (1)	342	361	357	137	949	1,059	1,137	148	Frankrijk (1).
Italie	945	989	1,032	158	Italië.
Sarre (1)	20.2	22.9	22.4	121	27.4	29.9	Saar (1).
Autriche	70.6	72.1	67.0	171	161.4	177.4	179.5	154	Oostenrijk.
Danemark	98.9	97.1	88.7	84	Denemarken.
Irlande (Rép.)	59.3	37.7	36.0	92	Ierland (Rep.).
Norvège	74.6	84.8	86.1	137	Noorwegen.
Portugal	85.3	81.6	85.4	133	Portugal.
Royaume-Uni (2) ..	594	576	536	89	1,081	1,013	988	104	Ver. Koninkr. (2).
Suède	28.1	26.1	22.2	71	208	204	208	106	Zweden.
Turquie	80.9	105.1	Turkije.
Canada (3)	42.5	39.2	45.1	127	380	473	476	160	Canada (3).
Etats-Unis	674	555	541	111	4,679	4,381	4,356	118	Verenigde Staten.
Inde	417	474	514	161	Indië.
Japon	21.2	23.0	19.0	104	1,085	1,265	1,249	171	Japan.
U. R. S. S.	1,792	2,000	2,300	164	2,072	2,409	2,780	209	U. S. S. R.

(1) Briques de construction × 1,000 t. — (2) Non compris l'Irlande du Nord. Y compris briques de béton, de schiste et de sable et chaux. (3) Ventes par les fabricants.

(1) Baksteen × 1,000 t. — (2) Exclusief Noord-Ierland. Inclusief beton, lei- en zand- en kalksteen. (3) Verkopen door de fabricanten.

Industrie textile. — Textielnijverheid.

PAYS	Tissus de coton Katoenen weefsels					Filés de coton — Katoengarens × 1,000 t				LANDEN
	Chiffres absolus Absolute cijfers				1953=100	Chiffres absolus Absolute cijfers			1953=100	
	Unité - Eenheid	1956	1957	1958	1958	1956	1957	1958	1958	
Belgique (1) (2) ...	1,000 t	6.64	7.05	5.60	101	9.05	9.29	7.19	86	België (1) (2).
Pays-Bas (2)	—	5.82	6.03	5.73	107	Nederland (2).
Allem. occ. (2) (3) ..	1,000 t	23.1	23.9	22.8	115	33.0	34.8	32.7	114	West-Duitsl. (2)(3).
France (1) (2) (4) ..	1,000 t	15.4	17.8	18.5	116	23.4	26.1	25.7	114	Frankrijk (1) (2) (4).
Italie	1,000 t	8.86	9.72	9.54	106	12.8	14.4	13.5	97	Italië.
Autriche (1) (2) ...	1,000 t	1.29	1.40	1.46	136	1.99	2.15	2.21	140	Oostenrijk (1) (2).
Norvège	—	0.22	0.21	0.20	74	Noorwegen.
Portugal	1,000 t	2.31	2.17	2.10	91	3.00	2.94	3.08	106	Portugal.
Royaume-Uni (4) ..	1,000,000 m	123	124	107	75	26.6	27.5	23.4	78	Ver. Koninkr. (4).
Suède (1) (2) (4) ..	1,000 t	1.92	2.04	1.74	96	2.28	2.38	2.26	104	Zweden (1) (2) (4).
Turquie (5)	1,000,000 m	12.8	13.1	13.0	133	2.20	2.26	2.28	138	Turkije (5).
Canada (4) (6)	1,000,000 m	22.5	21.7	20.4	93	5.95	5.60	5.00	89	Canada (4) (6).
Etats-Unis (1) ...	1,000,000 m	786	727	684	88	Ver. Staten (1).
Inde	1,000,000 m	404	405	375	101	63.2	67.3	63.7	112	Indië.
Japon (1) (2) ...	1,000,000 m2	242	268	220	112	41.1	43.1	36.6	106	Japan (1) (2).
U. R. S. S.	1,000,000 m	454	470	480	109	81	U. S. S. R.

(1) Y compris les tissus mélangés avec prédominance de coton. — (2) Filés de coton : y compris les filés mélangés avec prédominance de coton. — (3) Tissus de coton : tout filés utilisés par les usines de tissage du coton. — (4) Y compris la filasse de coton pour pneumatiques. — (5) Tissus de coton : seule production de l'Etat : 70 % de la production totale en 1951-1952 ; Filés de coton : poids des filés (y compris les filés de coton mélangé) utilisés dans les usines de tissage du coton. — (6) Tissus de coton : livraisons.

(1) Inclusief gemengde weefsels waarin overwicht van katoen. — (2) Katoengarens : inclusief gemengde garens waarin overwicht van katoen. — (3) Katoenen weefsels : alle garens gebruikt door de katoenweverijen. — (4) Inclusief katoenen vezels voor buitenbanden. — (5) Katoenen weefsels : alleen staatsproductie : 70 % van de totale productie in 1951-1952. Katoengarens : gewicht der garens (inclusief gemengde katoengarens) gebruikt in de katoenweverijen. — (6) Katoenen weefsels : leveringen.

Industrie. - Nijverheid.

(Les chiffres absolus sont des moyennes mensuelles de la production. — De absolute cijfers zijn maandgemiddelden van de productie.)

Industrie textile (suite). — Textielnijverheid (vervolg).

PAYS	Filés de laine — Wolgarens × 1,000 t				Fibranne × 1,000 t				LANDEN
	Chiffres absolus Absolute cijfers			1953 = 100	Chiffres absolus Absolute cijfers			1953 = 100	
	1956	1957	1958	1958	1956	1957	1958	1958	
Belgique (1)	3.78	3.93	3.17	101	1.81	1.83	1.39	88	België (1). Nederland (1).
Pays-Bas (1)	2.48	2.38	2.05	96	1.03	1.02	1.02	105	
Allemagne occ. (1) .	9.82	10.33	8.86	101	13.36	13.90	11.55	118	West-Duitsland (1). Frankrijk (1).
France (1)	11.80	12.80	11.20	112	4.41	5.20	5.81	154	
Italie	7.04	6.47	6.32	143	Italië.
Autriche (1)	1.04	1.02	0.87	100	3.54	3.87	3.86	163	Oostenrijk (1). Noorwegen (1).
Norvège (1)	0.64	0.67	0.54	98	
Royaume-Uni	20.00	20.30	18.70	93	9.67	9.95	8.72	114	Ver. Koninkrijk.
Suède (1)	1.14	1.32	1.37	104	Zweden (1).
Turquie (2)	0.28	0.35	0.40	49	Turkije. (2)
Canada (3)	0.58	0.60	Canada (3).
Etats-Unis (1)(4) ..	27.80	24.80	23.70	83	15.10	16.10	12.20	114	Veren. Stat. (1)(4).
Japon (1)	8.78	9.67	7.57	107	26.08	26.42	20.14	149	Japan (1).

(1) Y compris les filés mélangés avec prédominance de laine. — (2) Filés de laine : seule production de l'Etat. — (3) Production des filés de laine peignée seulement, un tiers de toute la production. (4) Fibres utilisées.

(1) Inclusief gemengde garens waarin overwicht van wol. — (2) Wolgarens : alleen staatsproductie. — (3) Alleen productie van kamwol-garens, een derde van de ganse productie. (4) Verbruikte vezels.

PAYS	Rayonne × 1,000 t				LANDEN
	Chiffres absolus Absolute cijfers			1953 = 100	
	1956	1957	1958	1958	
Belgique	0.92	1.06	0.86	125	België. Nederland.
Pays-Bas	2.53	2.65	2.63	125	
Allemagne occidentale	5.72	6.00	5.41	125	West-Duitsland. Frankrijk.
France	4.46	4.83	4.69	120	
Italie	5.48	5.69	5.13	116	Italië.
Royaume-Uni	8.58	8.79	7.24	88	Verenigd Koninkrijk.
Etats-Unis	28.30	27.00	24.00	72	Verenigde Staten. Japan.
Japon	8.60	10.13	7.07	115	

Industries diverses. — Diverse nijverheden.

PAYS	Automobiles — Auto's (1)				Spécif. Omschr. (2)	Caoutchouc — Rubber				LANDEN
	Chiffres absolus Absolute cijfers × 1,000			1953 = 100		Chiffres absolus Absolute cijfers × 1000 t			1953 = 100	
	1956	1957	1958	1958		1956	1957	1958	1958	
Allemagne occidentale	70.65	79.91	98.40	320	synth.	0.91	0.98	1.92	362	West-Duitsland. Frankrijk. Italie (3).
France	54.04	60.31	77.02	251	—	
Italie (3)	23.31	26.54	30.75	258	—	
Royaume-Uni	58.97	71.74	87.63	177	—	Verenigd Koninkrijk.
Canada	31.25	28.31	24.75	81	synth.	10.22	11.19	11.43	167	Canada. Verenigde Staten (4).
Etats-Unis (4)	484.70	509.40	354.80	70	synth.	91.40	94.70	89.30	124	
Congo belge (5)	nat.	2.71	2.86	2.92	193	Belgisch-Kongo (5). Cambodja en Vietnam.
Cambodge et Viet-Nam	nat.	8.43	8.44	8.77	139	
Ceylan	nat.	8.10	8.30	8.50	102	Ceylon.
Inde	nat.	1.98	2.01	2.04	114	Indië.
Indonésie	nat.	58.10	58.00	51.00	87	Indonesië.
Japon	1.97	3.93	4.20	712	—	Japan.
Malaisie (Féd. de) et Singapour	nat.	53.00	54.10	56.20	116	Maleise Fed. en Sin- gapore.
Thaïlande (5)	nat.	11.31	11.26	11.64	144	Thaïland (5).
	8.15	9.47	10.20	158	—	U.S.S.R.

(1) Production de voitures particulières.
(2) Synth. = synthétique. — Nat. = naturel.
(3) Non compris la production pour l'armée.
(4) Automobiles : ventes par les usines.
(5) Exportations nettes.

(1) Productie van personenrijtuigen.
(2) Synth. = synthetische. — Nat. = natuurlijke.
(3) Exclusief de productie voor het leger.
(4) Auto's : verkopen door de fabrieken.
(5) Netto-uitvoer.

Commerce. - Handel.

Commerce extérieur. — Buitenlandse handel.

PAYS	Quantum des importations Quantum van de invoer				Quantum des exportations Quantum van de uitvoer				LANDEN
	Index 1953 = 100				Index 1953 = 100				
	1955	1956	1957	1958	1955	1956	1957	1958	
Belgique-Luxemb. ...	122	136	139	137	127	136	133	136	België-Luxemb.
Pays-Bas	135	154	158	152	125	130	136	149	Nederland.
Allem. occid. (1) ...	152	171	192	205	142	165	188	195	West-Duitsl. (1).
France	122	142	150	149	134	120	132	138	Frankrijk.
Italie	112	125	136	127	123	148	155	163	Italië.
Autriche	183	195	223	227	136	160	185	177	Oostenrijk.
Danemark	120	128	131	141	118	120	129	144	Denemarken.
Grèce	135	156	174	203	121	117	139	150	Griekenland.
Irlande (Rép.)	108	93	89	100	95	98	117	114	Ierland (Rep.).
Norvège	119	128	128	134	117	133	133	130	Noorwegen.
Royaume-Uni	113	112	116	116	112	119	121	116	Ver. Koninkr.
Suède	128	136	145	148	115	128	140	138	Zweden.
Suisse	131	151	161	147	115	128	137	135	Zwitserland.
Turquie	91	71	Turkije.
Canada	106	126	121	111	105	113	115	115	Canada.
Etats-Unis	103	112	114	119	99	117	123	106	Verenigde Staten.
Australie	165	157	135	145	100	111	125	121	Australië.
Bésil (2)	123	104	104	101	118	118	113	108	Brazilië (2).
Congo belge	108	116	116	96	105	112	111	110	Belgisch-Kongo.
Inde	125	147	168	130	115	110	119	108	Indië.
Japon	109	138	172	142	174	208	232	240	Japan.

(1) Y compris l'or.
(2) Moyenne de 4 trimestres.

(1) Inclusief goud.
(2) Gemiddelde van 4 trimesters

Commerce intérieur. — Binnenlandse handel.

PAYS	Commerce de détail Kleinhandel					Commerce de gros Groothandel					LANDEN
	Valeurs-Index-waarde 1953 = 100					Valeurs-Index-waarde 1953 = 100					
	1954	1955	1956	1957	1958	1954	1955	1956	1957	1958	
Belgique (1) (2) ...	106	114	124	129	139	107	111	132	131	139	België (1) (2).
Pays-Bas (2)	110	116	127	133	142	112	119	136	139	156	Nederland (2).
Allemagne occid. (3)	108	119	132	141	149	101	108	117	125	124	West-Duitsland (3).
Autriche	114	127	136	146	153	Oostenrijk.
Danemark	105	107	112	118	121	Denemarken.
Norvège	107	112	121	127	131	Noorwegen.
Royaume-Uni (3)(4)	106	114	119	125	129	100	103	106	106	103	Verenigd Koninkr. (3).
Suisse	105	111	120	128	131	Zwitserland. [(4).
Canada	100	108	118	121	124	97	108	124	124	126	Canada.
Etats-Unis	100	109	112	118	118	99	108	115	115	113	Verenigde Staten.
Japon (1)	112	119	146	171	190	Japan (1).

(1) Commerce de détail : grands magasins.
(2) Commerce de gros : épicerie seulement.
(3) Commerce de gros : produits textiles seulement. — (4) Non compris l'Irlande du Nord.

(1) Kleinhandel : grootwarenhuizen.
(2) Groothandel : alleen kruidenierswaren.
(3) Groothandel : alleen textiel. — (4) Exclusief Noord-Ierland.

Commerce. - Handel.

(Les chiffres absolus sont des totaux annuels — De absolute cijfers zijn jaartotalen.)

Commerce extérieur. — Buitenlandse handel.

PAYS	Spécification Omschrijving	Valeur des Importations Waarde van de invoer				Valeur des exportations Waarde van de uitvoer				LANDEN
		Chiffres absolus — Absolute cijfers × 1,000,000,000 F.B.		1958 = 100		Chiffres absolus - Absolute cijfers × 1,000,000,000 F.B.		1958 = 100		
		1956	1957	1958	1958	1956	1957	1958	1958	
Belgique-Luxembourg	Spéc.	164	172	156	129	158	159	152	135	België-Luxemburg.
Pays-Bas	Spéc.	186	205	181	153	143	155	161	149	Nederland.
Allemagne occidentale	Spéc.	331	375	368	195	367	428	440	201	West-Duitsland.
France	Spéc.	278	300	280	171	227	250	256	162	Frankrijk.
Italie	Spéc.	159	184	158	131	107	127	127	168	Italië.
Autriche	Spéc.	49	56	54	210	42	49	46	181	Oostenrijk.
Danemark (1)	Gén.-Alg.	66	68	68	..	56	59	64	..	Denemarken. (1).
Grèce	Spéc.	23	26	28	237	9	11	12	205	Griekenland.
Irlande (Rép.)	Gén.-Alg.	26	26	28	109	15	18	18	115	Ierland (Rep.).
Islande	Spéc.	5	4	4	127	3	3	3	151	IJsland.
Norvège	Spéc.	61	64	65	144	39	41	37	146	Noorwegen.
Portugal	Spéc.	22	25	24	144	15	14	14	132	Portugal.
Royaume-Uni	Gén.- Alg.	540	566	525	113	439	461	444	124	Verenigd Koninkrijk.
Suède	Spéc.	111	121	118	150	97	107	104	141	Zweden.
Suisse	Spéc.	88	98	85	145	72	78	77	128	Zwitserland.
Turquie	Spéc.	20	20	11	59	15	17	9	62	Turkije.
Canada	Spéc.	290	293	267	118	247	257	254	118	Canada.
Etats-Unis	Spéc.	632	655	646	119	947	1,034	885	113	Verenigde Staten.
Algérie	Spéc.	39	51	57	236	21	23	24	148	Algérie.
Angola	Spéc.	5	6	7	153	6	6	6	104	Angola.
Argentine(2)	Spéc.	24	42	25	155	24	29	20	90	Argentine (2).
Australie	Gén.- Alg.	92	80	88	155	87	110	91	96	Australië.
Congo belge (3)	Spéc.	21	22	18	99	27	24	20	101	Belgisch-Kongo (3).
Birmanie	Gén.- Alg.	10	15	10	115	13	11	10	81	Birma.
Ceylan	Gén.- Alg.	17	19	18	107	18	18	18	109	Ceylon.
Chili	Spéc.	18	22	27	23	Chili.
Chine : Taiwan	Spéc.	10	11	11	118	6	7	8	122	China : Taiwan.
Colombie	Spéc.	33	24	18	67	27	26	23	76	Colombia.
Costa-Rica	Gén.- Alg.	5	5	5	137	3	4	5	121	Costa-Rica.
Chypre	Gén.- Alg.	5	6	5	173	3	3	2	114	Cyprus.
Cuba	Spéc.	32	39	33	40	37	115	Cuba.
Rép. Dominicaine	Gén.- Alg.	5	6	7	151	6	8	7	128	Rep. Dominico.
Egypte (R.A.U.) (4)	Spéc.	27	26	20	25	Egypte (V.A.R. (4)).
Equateur	Gén.- Alg.	5	5	4	139	5	5	Ecuador.
Salvador	Spéc.	5	6	5	149	6	7	6	131	Salvador.
Finlande	Spéc.	44	45	36	191	39	42	39	188	Finland.
Ghana	Gén.- Alg.	12	14	12	115	11	11	13	117	Ghana.
Guatemala	Gén.- Alg.	7	7	8	189	6	5	5	115	Guatemala.
Honduras	Spéc.	3	3	4	3	4	106	Honduras.
Hong-Kong	Gén.-Alg.	40	45	40	119	28	26	26	109	Hong-Kong.

Inde	86	108	82	136	65	67	61	109	Indië.
Indonésie	43	40	26	67	44	48	38	90	Indonésie.
Irak	16	17	15	161	24	18	28	145	Irak
Israël (5)	18	22	22	155	5	7	7	244	Israël (5).
Jamaïque	8	9	9	182	5	7	7	181	Jamaïca.
Japon	162	214	152	126	125	143	144	226	Japan.
Kenya-Ouganda-Tanganyika	19	20	17	115	17	17	17	135	Kenia-Ouganda-Tanganika
Maroc (6)	23	20	24	96	17	17	20	148	Marokko (6).
Mexique	54	58	56	202	44	36	36	178	Mexico.
Mozambique	5	5	3	3	Mozambique.
Nouvelle-Zélande	38	42	40	148	39	39	35	106	Nieuw-Zeeland.
Nigeria	21	21	23	154	19	18	19	109	Nigeria.
Pérou (7)	18	20	17	158	15	16	14	181	Peru (7).
Philippines	25	31	27	125	23	22	25	128	Philippijnen.
Espagne (8)	30	32	31	142	17	18	18	101	Spanje (8)
Soudan	6	10	9	126	10	7	7	104	Soedan.
Syrie (R.A.U.)	9	9	10	239	7	8	7	127	Syrië (V.A.R.)
Thaïlande (2)	18	20	19	133	17	18	15	112	Thaïland (2).
Tunisie	10	8	8	108	6	7	8	166	Tunis.
Union Sud-Africaine	69	77	78	131	58	63	55	132	Unie van Zuid-Afrika.
Uruguay	10	11	7	69	11	6	7	51	Uruguay.
Venezuela	51	83	71	175	106	118	116	161	Venezuela.
Yougoslavië	24	33	34	173	16	20	22	237	Joegoslavië.

Note générale. - Le commerce général comprend : pour les importations, les marchandises importées pour la consommation ainsi que celles déclarées pour l'entrepôt ; pour les exportations, celles de marchandises d'origine nationale plus toutes les réexportations (c'est-à-dire « exportations nationalisées » ainsi que celles « ex-entrepôt »).

Le commerce spécial consiste en : pour les importations, celles directement pour la consommation plus celles ex-entrepôt ; pour les exportations, les exportations de marchandises d'origine nationale plus les réexportations nationalisées seulement.

Pour l'Union économique belgo-luxembourgeoise le commerce spécial comprend également les marchandises importées pour subir un travail à façon ainsi que les marchandises exportées après avoir subi un travail à façon.

(1) Avant 1958, commerce spécial. — (2) Selon le taux de change libre. — (3) Y compris le Ruanda-Urundi. — (4) A partir de 1958, non compris le commerce avec la Syrie. — (5) Non compris les exportations de produits pétroliers et les importations de pétrole brut. — (6) Avant 1959, ancienne zone française. — (7) Y compris l'or. — (8) Y compris les îles Baléares, et Canaries, Ceuta et Melilla.

Algemene nota. - De algemene handel omvat : voor de invoer, deze rechtstreeks voor het verbruik plus deze op stapelhuis ; voor de uitvoer, de producten van nationale herkomst plus alle wederuitvoer (t. t. z. « genationaliseerde uitvoer »), alsook « uitslag-stapelhuis »).

De speciale handel omvat : voor de invoer, deze rechtstreeks voor het verbruik plus uitslag-stapelhuis ; voor de uitvoer, alleen de uitvoer van goederen van nationale herkomst plus de genationaliseerde wederuitvoer.

Voor de Belgisch-Luxemburgse Economische Unie omvat de speciale handel de goederen ingevoerd om een veredeling te ondergaan evenals de goederen uitgevoerd na veredeling.

(1) Vóór 1958, speciale handel. — (2) Vrije wisselkoers. — (3) Ruanda-Urundi inbegrepen. — (4) Van 1958 af, handel met Syrië niet inbegrepen. — (5) Exclusief uitvoer van petroleumproducten - en invoer van ruwe petroleum. — (6) Vóór 1959 Franse zone. — (7) Inclusief goud. — (8) Inclusief de Baléaren, de Canarische eilanden, Ceuta en Melilla.

Prix. - Prijzen.

PAYS	Coût de la vie Kosten van levensonderhoud				Prix de gros Groothandelsprijzen				LANDEN
	Indice — Indexcijfer 1953 = 100				Indice général — Algemeen Indexcijfer 1953 = 100				
	1955	1956	1957	1958	1955	1956	1957	1958	
Belgique (1)	101	104	107	108	101	104	106	102	België (1). Luxemburg (1). Nederland.
Luxembourg (1) ..	101	101	106	107	
Pays-Bas	106	108	114	117	102	104	107	105	
Allemagne occid. ..	102	105	106	110	101	103	105	106	West-Duitsland. Frankrijk (2). Italië. Saar.
France (2)	101	103	106	122	98	102	108	121	
Italie	105	109	110	113	100	102	103	101	
Sarre	102	106	113	130	
Autriche (1) (2) (3)	105	108	112	114	108	110	114	111	Oostenrijk (1)(2)(3). Denemarken (4). Griekenland (5). Ierland (Rep.). IJsland (2). Noorwegen. Portugal (2). Ver. Koninkrijk (3). Zweden. Zwitserland. Turkije (2).
Danemark (4)	107	113	116	117	103	106	106	105	
Grèce (5)	122	126	129	131	120	129	130	127	
Irlande (Rép.)	103	107	112	117	101	101	108	113	
Islande (2)	105	116	121	128	
Norvège	105	109	112	118	104	109	113	111	
Portugal (2)	99	102	104	105	95	98	100	100	
Royaume-Uni (3) ..	106	112	116	119	103	107	107	101	
Suède	104	109	113	119	103	108	110	107	
Suisse	102	103	105	107	101	103	105	102	
Turquie (2)	119	136	152	171	119	139	164	189	
Canada	101	102	106	108	99	102	103	103	Canada. Verenigde Staten. Argentinië (2). Australië (3). Brazilië (2). Chili (2). Costa-Rica (5). Rep. Dominico (5). Egypte (2). Finland. Guatemala (5). Indië (7). Iran (8). Irak (5). Israël. Japan (8). Libanon (4) (5). Mexico (5). Frans Marokko (5). Nieuw-Zeeland. Paraguay (5). Peru (5). Philippijnen (5). Spanje. Thailand (5). Tunis. Un. v. Zuid-Afr. (4). Venezuela (5). Vietnam (5). Joegoslavië.
Etats-Unis	100	102	105	108	101	104	107	108	
Argentine (2)	117	132	165	217	
Australie (3)	104	110	113	115	102	106	107	105	
Brésil (2)	142	173	206	237	147	176	197	214	
Chili (2)	302	471	627	752	277	454	646	811	
Costa-Rica (5)	106	107	110	113	107	108	108	108	
Rép. Dominic. (5) ..	98	99	104	102	95	94	103	103	
Egypte (2)	96	98	102	102	99	110	119	118	
Finlande	97	108	120	127	99	103	113	122	
Guatemala (5)	105	106	104	106	101	101	100	101	
Inde (7)	90	99	104	109	87	97	103	105	
Iran (8)	122	130	139	140	115	123	123	119	
Irak (5)	101	107	113	109	97	104	108	97	
Israël	119	127	135	139	124	131	150	153	
Japon (8)	105	106	109	108	98	102	105	98	
Liban (4) (5)	97	102	109	114	93	98	100	101	
Mexique (5)	122	128	135	150	124	130	136	142	
Maroc français (5) ..	102	109	113	116	96	98	106	110	
Nouvelle-Zélande ..	107	111	113	118	100	104	105	108	
Paraguay (5)	148	180	209	222	144	193	233	252	
Pérou (5)	110	116	125	135	121	138	141	147	
Philippines (5)	98	100	102	105	92	95	99	103	
Espagne	105	111	123	140	104	114	133	146	
Thaïlande (5)	105	111	118	124	113	117	117	126	
Tunisie	99	110	110	115	
Union Sud-Afr. (4) ..	105	107	110	114	104	105	107	107	
Venezuela (5)	100	101	98	103	103	101	100	97	
Viet-Nam (5)	124	139	133	130	117	122	123	124	
Yougoslavie	111	117	118	125	108	110	109	111	

(1) Non compris le loyer. — (2) Coût de la vie : indice se rapportant à la capitale. — (3) Prix de gros : matières de base seulement. — (4) Coût de la vie : y compris les impôts directs. — (5) Indices se rapportant à la capitale. (6) Juillet-décembre. — (7) Prix de gros : base avril-décembre 1953 = 100. — (8) Prix de gros : indice se rapportant à la capitale.

(1) Exclusief huur. — (2) Kosten van levensonderhoud : indexcijfer slaande op de hoofdstad. — (3) Groothandelsprijzen : alleen grondstoffen. — (4) Kosten van levensonderhoud : inclusief directe belastingen. — (5) Indexcijfers slaande op de hoofdstad. — (6) juli-décembre. — (7) Groothandelsprijzen : basis april-décembre 1953 = 100. — (8) Groothandelsprijzen indexcijfer slaande op de hoofdstad.

Climatologie – Territoire
Klimatologie – Grondgebied

Climatologie. — Klimatologie.

Uccle (altitude : 100 mètres). — Ukkel (hoogte : 100 meter).

(Source : Institut royal météorologique de Belgique).

(Bron : Koninklijk Weerkundig Instituut van België).

Éléments climatologiques	Klimatologische gegevens	Janvier	Février	Mars	Avril	Mai	Juin	Juillet	Août	Septembre	Octobre	Novembre	Décembre	L'année
		Januari	Februari	Maart	April	Mei	Juni	Juli	Augustus	September	October	November	December	Het jaar

I. Température centigrade. — I. Temperatuur in graden Celsius.

Maximum moyen	1954	3.3	3.6	11.1	12.7	19.2	20.6	20.2	21.2	19.1	15.8	11.0	9.0	13.9
	1955	4.3	4.6	7.1	14.6	17.1	21.1	23.5	24.0	20.7	14.3	10.2	7.8	14.1
Gemiddeld maximum	1956	6.2	- 2.3	10.7	11.3	19.5	17.4	22.5	20.0	20.6	14.3	8.0	7.5	13.0
	1957	5.9	9.2	14.1	14.4	16.6	23.2	24.4	21.7	18.3	15.2	9.2	5.8	14.8
Minimum moyen	1958	5.6	8.4	7.9	12.0	18.7	20.8	23.0	22.8	22.0	14.6	7.8	7.3	14.2
	1954	- 3.0	- 2.3	3.5	2.9	8.0	10.9	10.9	12.3	10.2	8.9	3.3	2.9	5.7
Gemiddeld minimum	1955	- 1.4	- 2.5	- 1.4	4.4	6.3	10.3	13.5	13.2	10.6	5.8	3.0	1.4	5.3
	1956	- 0.2	-10.9	2.1	2.1	7.6	8.8	12.8	10.4	11.6	6.9	1.7	3.1	4.6
Moyenne Gemiddelde	1957	0.4	2.8	5.8	4.3	6.2	11.2	13.8	12.0	10.1	6.9	3.7	- 0.1	6.4
	1958	- 0.1	0.6	- 0.5	2.3	8.6	10.5	12.5	13.5	12.4	7.8	2.6	1.8	6.0
Maximum absolu	1954	0.1	0.9	7.1	7.5	13.2	15.3	14.9	16.2	13.9	12.0	7.1	5.8	9.5
	1955	- 1.6	0.8	2.8	9.4	11.1	15.4	18.0	18.3	14.8	9.4	6.5	5.0	9.4
Absoluut maximum	1956	3.0	6.6	6.4	6.7	13.6	13.1	17.6	15.2	16.1	10.6	4.9	5.3	8.8
	1957	3.1	6.0	10.0	9.3	11.4	17.2	19.1	16.9	14.2	11.0	6.4	2.8	10.6
Minimum absolu	1958	3.1	4.7	3.4	7.1	13.3	15.2	17.1	17.3	16.2	10.8	5.2	4.7	9.8
	1954	12.2	10.6	17.8	19.0	31.3	30.6	26.0	32.0	29.2	22.7	17.9	13.3	32.0
Absoluut minimum	1955	14.0	12.6	21.4	27.6	24.1	27.1	31.9	30.6	26.8	20.7	20.4	13.5	31.9
	1956	9.9	4.0	20.8	19.1	30.0	22.1	31.1	26.6	26.5	21.2	13.7	13.0	31.1
Minimum absolu	1957	12.7	14.6	19.9	23.1	22.4	32.6	36.2	29.3	25.9	19.9	14.2	12.6	36.2
	1958	12.0	16.1	19.6	20.4	23.6	27.6	28.9	30.6	30.1	20.4	13.2	13.4	30.6
Absoluut minimum	1954	-13.0	-14.8	- 2.7	- 0.3	2.3	4.2	5.5	8.8	3.9	2.0	- 3.1	- 1.7	-14.8
	1955	- 4.9	-11.2	- 8.6	- 2.2	- 0.3	2.0	7.6	8.7	6.6	- 1.8	- 4.1	- 4.0	-11.2
Absoluut minimum	1956	- 5.0	-16.7	- 5.0	- 3.2	- 0.1	4.0	10.0	6.4	6.7	0.0	- 6.6	- 5.1	-16.7
	1957	- 6.0	- 4.5	- 0.7	- 1.3	1.5	5.2	9.4	7.2	3.2	2.1	- 1.6	- 5.9	- 6.0
1958	- 5.8	- 7.2	- 6.6	- 1.8	2.1	5.8	8.0	8.4	5.0	2.9	- 2.6	- 4.7	- 7.2	

II. Jours de forte chaleur. — II. Dagen met grote hitte.

25 degrés et plus 25 graden en meer	1954	—	—	—	—	7	4	1	6	—	—	—	—	18
	1955	—	—	—	1	—	5	11	11	4	—	—	—	32
	1956	—	—	—	—	4	—	7	2	4	—	—	—	17
	1957	—	—	—	—	—	11	9	5	1	—	—	—	26
	1958	—	—	—	—	—	6	6	9	7	—	—	—	28

III. Jours de gelée. — III. Dagen met vorst.

Nombre total Totaal aantal	1954	20	15	5	1	—	—	—	—	—	5	6	52
	1955	23	20	24	4	1	—	—	—	—	2	9	94
	1956	20	29	11	6	—	—	—	—	—	1	10	86
	1957	14	8	2	4	2	—	—	—	—	—	5	52
	1958	15	15	20	8	—	—	—	—	—	—	5	71
— 5 degrés et au-dessous — 5 graden en minder	1954	13	7	—	—	—	—	—	—	—	—	—	20
	1955	—	10	3	—	—	—	—	—	—	—	—	13
	1956	1	23	1	—	—	—	—	—	—	—	4	30
	1957	4	—	—	—	—	—	—	—	—	—	—	5
1958	1	1	4	—	—	—	—	—	—	—	—	—	6

IV. Jours où l'on a recueilli de l'eau ⁽¹⁾ — IV. Dagen met atmosferische neerslag ⁽¹⁾

Nombre total Totaal aantal	1954	14	18	19	10	16	14	23	21	23	20	20	25	223
	1955	16	20	19	9	22	11	11	11	15	16	16	25	191
	1956	24	12	13	12	11	19	20	24	16	19	19	23	212
	1957	21	26	16	10	18	13	22	23	23	19	18	19	228
Quantité d'eau tombée (en millimètres) Regenval in millimeters	1958	21	26	13	16	17	15	16	20	11	24	13	21	213
	1954	53	44	57	24	40	41	105	118	105	59	48	47	741
	1955	76	82	30	16	87	44	18	40	72	48	32	72	617
	1956	89	25	38	35	30	93	83	103	56	135	69	40	796
Regenval in millimeters	1957	57	141	52	33	42	38	67	127	138	40	31	37	803
	1958	76	111	28	51	54	75	97	78	64	99	35	66	834

(1) Les jours où l'on recueille de l'eau sont ceux où le pluviomètre marque au moins 0 mm 1.

(1) Onder de dagen met atmosferische neerslag verstaat men de dagen waarop de regenmeter ten minste 0 mm 1 aanwijst.

Climatologie. — 1958. — Klimatologie.

(Source : Institut royal météorologique de Belgique).

(Bron : Koninklijk Weerkundig Instituut van België).

ÉLÉMENTS CLIMATOLOGIQUES KLIMATOLOGISCHE GEGEVENS	Janvier Januari	Février Februari	Mars Maart	Avril April	Mai Mei	Juin Juni	Juillet Juli	Août Augustus	Septembre September	Octobre October	Novembre November	Décembre December	L'année Het jaar
--	--------------------	---------------------	---------------	----------------	------------	--------------	-----------------	------------------	------------------------	--------------------	----------------------	----------------------	---------------------

I. Institut royal météorologique de Belgique, à Uccle (altitude : 100 mètres). I. Koninklijk weerkundig Instituut van België, te Ukkel (hoogte : 100 meter).

*Température centigrade.
Temperatuur in graden Celsius.*

Maximum moyen. — Gemiddeld maximum	5,6	8,4	7,9	12,0	18,7	20,8	23,0	22,8	22,0	14,6	7,8	7,3	14,2
Minimum moyen. — Gemiddeld minimum	- 0,1	0,6	- 0,5	2,3	8,6	10,5	12,5	13,5	12,4	7,8	2,6	1,8	6,0
Moyenne. — Gemiddelde	3,1	4,7	3,4	7,1	13,3	15,2	17,1	17,3	16,2	10,8	5,2	4,7	9,8
Maximum absolu. — Absoluut maximum	12,0	16,1	19,6	20,4	23,6	27,6	28,9	30,6	30,1	20,4	13,2	13,4	30,6
Minimum absolu. — Absoluut minimum	- 5,8	- 7,2	- 6,6	- 1,8	2,1	5,8	8,0	8,4	5,0	2,9	- 2,6	- 4,7	- 7,2

Nombre de jours de — Aantal dagen met

Forte chaleur { 25° et plus — en meer	—	—	—	—	—	6	6	9	7	—	—	—	28
Grote hitte { 30° et plus — en meer	—	—	—	—	—	—	—	2	1	—	—	—	3
Gelée. — Vorst	15	15	20	8	—	—	—	—	—	—	5	8	71
Forte gelée { -5° et au-dessous - en minder	1	1	4	—	—	—	—	—	—	—	—	—	6
Hevige vorst { -10° » »	—	—	—	—	—	—	—	—	—	—	—	—	—
{ -15° » »	—	—	—	—	—	—	—	—	—	—	—	—	—

Nombre de jours : — Aantal dagen :

Où l'on a recueilli de l'eau (1)	21	26	13	16	17	15	16	20	11	24	13	21	213
Met atmosferische neerslag (1)													
De pluie (2) — Met regen (2)	18	20	10	17	19	14	17	22	13	24	13	21	208
De neige (3) — Met sneeuw (3)	6	10	8	3	—	—	—	—	—	—	—	—	27
De grêle. — Met hagel	—	—	—	—	—	—	—	—	—	—	—	—	—
Quantité d'eau tombée (millimètres)	76	111	28	51	54	75	97	78	64	99	35	66	834
Regenval in millimeter.													
Nombre mensuel d'heures de soleil	45	57	149	163	183	190	202	144	179	80	26	38	1456
Maandelijks aantal uren zonneshijn.													

II. Brugge (hoogte : 12 meter). — II. Bruges (altitude : 12 mètres).

*Température centigrade.
Temperatuur in graden Celsius.*

Maximum moyen. — Gemiddeld maximum	6,1	8,4	7,9	11,2	17,5	19,5	21,4	21,1	20,7	14,0	8,1	7,3	13,6
Minimum moyen. — Gemiddeld minimum	0,4	1,2	- 0,3	2,9	7,8	10,2	12,0	12,9	12,2	8,3	3,0	2,0	6,0
Moyenne. — Gemiddelde	3,9	5,5	4,7	8,2	14,0	16,1	18,0	17,8	17,2	11,6	6,0	5,6	10,7
Maximum absolu. — Absoluut maximum	11,8	14,6	10,6	18,6	22,5	26,4	27,2	28,2	28,9	17,9	13,1	12,0	28,9
Minimum absolu. — Absoluut minimum	- 6,9	- 5,8	- 5,7	- 2,4	- 0,5	3,6	6,9	8,0	7,3	3,9	- 2,2	- 4,2	- 6,9

Nombre de jours de — Aantal dagen met

Forte chaleur { 25° et plus. — en meer	—	—	—	—	—	3	4	2	5	—	—	—	14
Grote hitte { 30° » »	—	—	—	—	—	—	—	—	—	—	—	—	—
Gelée. — Vorst	11	13	18	4	1	—	—	—	—	—	6	8	61
Forte gelée { -5° et au-dessous - en minder	3	1	3	—	—	—	—	—	—	—	—	—	7
Hevige vorst { -10° » »	—	—	—	—	—	—	—	—	—	—	—	—	—
{ -15° » »	—	—	—	—	—	—	—	—	—	—	—	—	—

Nombre de jours — Aantal dagen.

Où l'on a recueilli de l'eau (1)	22	26	17	19	19	19	22	24	18	26	16	23	251
Met atmosferische neerslag (1)													
De pluie (2) — Met regen (2)	11	20	14	18	17	17	22	19	17	19	10	22	206
De neige (3) — Met sneeuw (3)	4	9	6	1	—	—	—	—	—	—	—	—	20
De grêle. — Met hagel	—	—	—	—	—	—	—	—	—	2	—	—	2
Quantité d'eau tombée (millimètres)	56	109	24	45	46	107	75	158	73	85	39	71	888
Regenval in millimeter													

(1) Les jours où l'on recueille de l'eau sont ceux où le pluviomètre marque au moins 0 mm 1.

(2) Nombre de jours avec chute de pluie ou de bruine.

(3) Nombre de jours avec chute de neige, de grésil ou de neige roulée.

(1) Onder de dagen met atmosferische neerslag verstaat men de dagen waarop de regenmeter ten minste 0 mm 1 aanwijst.

(2) Getal dagen met regen of motregen.

(3) Getal dagen met sneeuw, losse hagel of zachte hagel.

Climatologie (suite). — 1958. — Klimatologie (vervolg).

ELEMENTS CLIMATOLOGIQUES KLIMATOLOGISCHE GEDEVENS	Janvier Januari	Février Februari	Mars Maart	Avril April	Mai Mei	Juin Juni	Juillet Juli	Août Augustus	Septembre September	Octobre October	Novembre November	Décembre December	l'Année Het jaar
--	--------------------	---------------------	---------------	----------------	------------	--------------	-----------------	------------------	------------------------	--------------------	----------------------	----------------------	---------------------

III. Gerdingen-Bree (haogte : 63 meter — altitude : 63 mètres).

<i>Température centigrade. Temperatuur in graden Celsius.</i>													
Maximum moyen. — Gemiddeld maximum	5.3	8.0	6.6	11.7	18.4	20.6	22.9	23.0	22.2	14.5	8.0	7.5	14.0
Minimum moyen. — Gemiddeld minimum	-0.7	0.3	-2.0	0.6	7.8	9.1	11.7	12.6	10.9	7.0	2.1	1.4	5.0
Moyenne. — Gemiddelde	2.6	4.5	2.9	7.0	14.0	16.1	17.9	18.4	16.8	11.0	5.2	4.8	9.6
Maximum absolu. — Absoluut maximum	11.6	16.8	17.6	19.2	23.8	28.0	27.8	30.9	30.7	20.8	13.0	12.8	30.9
Minimum absolu. — Absoluut minimum	-6.3	-9.6	-8.0	-4.8	-1.2	4.2	8.2	8.6	6.5	1.5	-1.9	-6.0	-9.6
<i>Nombre de jours de — Aantal dagen met :</i>													
Forte chaleur { 25° et plus. — en meer	—	—	—	—	—	4	8	7	7	—	—	—	26
Grote hitte { 30° » »	—	—	—	—	—	—	—	1	1	—	—	—	2
Gelée. — Vorst	19	18	22	12	1	—	—	—	—	—	8	9	89
Forte gelée { -5° et au-dessous - en minder	2	1	9	—	—	—	—	—	—	—	—	2	14
Forte gelée { -10° » »	—	—	—	—	—	—	—	—	—	—	—	—	—
Hevige vorst { -15° » »	—	—	—	—	—	—	—	—	—	—	—	—	—
<i>Nombre de jours — Aantal dagen :</i>													
Où l'on a recueilli de l'eau (1)	20	24	12	15	19	13	15	18	19	28	15	24	222
Met atmosferische neerslag (1).													
De pluie. (2) — Met regen (2)	13	13	7	11	18	13	15	18	11	19	10	21	169
De neige. (3) — Met sneeuw (3)	3	7	8	3	—	—	—	—	—	—	—	—	21
De grêle. — Met hagel	—	—	—	—	—	—	—	—	—	—	—	—	—
Quantité d'eau tombée (millimètres)	81	102	39	56	85	66	83	114	78	71	35	76	886
Regenval in millimeter													

IV. Rochefort (altitude : 190 mètres — haogte : 190 meter).

<i>Température centigrade. Temperatuur in graden Celsius.</i>													
Maximum moyen. — Gemiddeld maximum	5.1	7.8	6.4	11.3	17.5	19.8	22.7	21.5	21.5	14.5	7.6	6.7	13.5
Minimum moyen. — Gemiddeld minimum	-2.0	-0.7	-3.5	0.2	6.5	8.2	10.6	11.4	9.8	5.4	1.7	0.1	3.9
Moyenne. — Gemiddelde	1.5	3.6	1.4	5.7	12.0	14.0	16.7	16.4	15.6	10.0	4.6	3.4	8.7
Maximum absolu. — Absoluut maximum	11.8	16.8	19.6	18.6	24.7	27.4	28.4	28.4	28.3	19.7	11.6	12.2	28.4
Minimum absolu. — Absoluut minimum	-15.3	-11.8	-11.8	-7.7	-1.8	1.3	4.3	4.5	4.6	-1.1	-3.7	-11.1	-15.3
<i>Nombre de jours de — Aantal dagen met :</i>													
Forte chaleur { 25° et plus. — en meer	—	—	—	—	—	4	5	5	—	—	—	—	14
Grote hitte { 30° » »	—	—	—	—	—	—	—	—	—	—	—	—	—
Gelée. — Vorst	16	16	22	14	1	—	—	—	—	2	8	13	92
Forte gelée { -5° et au-dessous - en minder	8	5	12	2	—	—	—	—	—	—	—	5	32
Forte gelée { -10° » »	3	2	2	—	—	—	—	—	—	—	—	2	9
Hevige vorst { -15° » »	2	—	—	—	—	—	—	—	—	—	—	—	2
<i>Nombre de jours — Aantal dagen :</i>													
Où l'on a recueilli de l'eau (1)	22	22	13	18	25	24	18	28	13	27	17	21	248
Met atmosferische neerslag (1).													
De pluie (2) — Met regen (2)	12	15	5	13	24	13	13	21	9	23	10	9	167
De neige (3) — Met sneeuw (3)	7	7	8	2	—	—	—	—	—	—	1	1	26
De grêle. — Met hagel	—	—	—	—	—	—	—	—	—	—	—	—	—
Quantité d'eau tombée (millimètres)	69	148	31	55	130	95	68	126	52	88	51	72	985
Regenval in millimeter													

(1) Voir page précédente.
 (2) Voir page précédente.
 (3) Voir page précédente.

(1) Zie voorgaande bladzijde.
 (2) Zie voorgaande bladzijde.
 (3) Zie voorgaande bladzijde.

Développement des frontières. — Lengte der grenzen.

(Source : Institut géographique militaire).

(Bron : Militair geografisch Instituut)

Frontière maritime : Mer du Nord, à l'Ouest. — Zeegrens : Noordzee, ten Westen	65.5 km
Frontière hollandaise (346 km au Nord et 103.5 km Limbourg hollandais). — Nederlandse grens (346 km ten Noorden en 103.5 km Nederlands-Limburg)	449.5 km
Frontière allemande, à l'Est. — Duitse grens, ten Oosten	161.5 km
Frontière luxembourgeoise grand-ducale, à l'Est. — Grens van het Groothertogdom Luxemburg, ten Oosten	148.0 km
Frontière française, au Sud et à l'Ouest. — Franse grens, ten Zuiden en ten Westen.	620.0 km
<i>Total :</i>	
Totaal :	1,444.5 km

Superficie des provinces et arrondissements. Oppervlakte van de provincies en arrondissementen.

(31-12-1947)

(Source : Ministère des Finances).

(Bron : Ministerie van Financiën).

Arrondissements administratifs et provinces	Hectares Hectaren	Provinces en administratieve arrondissementen	Provinces et arrondissements administratifs	Hectares Hectaren	Administratieve arrondissementen en provincies
Anvers	100,090	Antwerpen.	Ath	49,329	Aat.
Malines	50,363	Mechelen.	Charleroi	56,099	Charleroi.
Turnhout	135,605	Turnhout.	Mons	61,123	Bergen.
<i>Anvers :</i>	286,058	<i>Antwerpen.</i>	Soignies	55,012	Zinnik.
Bruxelles	110,607	Brussel.	Thuin	90,823	Thuin.
Louvain	112,928	Leuven.	Tournai	60,021	Doornik.
Nivelles	104,821	Nijvel.	<i>Hainaut :</i>	372,407	<i>Henegouwen.</i>
<i>Brabant :</i>	328,356	<i>Brabant.</i>	Huy	72,136	Hoei.
Bruges	65,582	Brugge.	Liège	75,776	Luik.
Dixmude	34,340	Diksmuide.	Verviers	204,216	Verviers.
Ypres	61,056	Ieper.	Waremmes	41,867	Borgworm.
Courtrai	44,327	Kortrijk.	<i>Liège :</i>	393,995	<i>Luik.</i>
Ostende	29,641	Oostende.	Hasselt	90,899	Hasselt.
Roulers	29,720	Roeselare.	Maaseik	86,131	Maaseik.
Tielt	30,487	Tielt.	Tongres	63,765	Tongeren.
Furnes	28,347	Veurne.	<i>Limbourg :</i>	240,795	<i>Limburg.</i>
<i>Fl. Occidentale :</i>	323,500	<i>West-Vlaanderen.</i>	Arlon	32,050	Aarlen.
Alost	47,123	Aalst.	Bastogne	98,978	Bastenaken.
Termonde	34,145	Dendermonde.	Marche-en-Famenne	93,663	Marche-en-Famen.
Eeklo	36,002	Eeklo.	Neufchâteau	145,075	Neufchâteau.
Gand	91,676	Gent.	Virton	72,031	Virton.
Audenarde	41,264	Oudenaarde.	<i>Luxembourg :</i>	441,797	<i>Luxemburg.</i>
Saint-Nicolas	47,564	Sint-Niklaas.	Dinant	157,081	Dinant.
<i>Fl. Orientale ;</i>	297,774	<i>Oost-Vlaanderen.</i>	Namur	112,442	Namen.
			Philippeville	96,502	Philippeville.
			<i>Namur :</i>	366,025	<i>Namen.</i>
			<i>Le Royaume :</i>	3,050,707	<i>Het Rijk.</i>

Divisions administratives et judiciaires. — Administratieve en gerechtelijke indeling.

31-12-1958

Divisions territoriales	Antwerpen Anvers	Brabant	West-Vlaanderen Flandre occidentale	Oost-Vlaanderen Flandre orientale	Hainaut Henegouwen	Liège Luik	Limbourg Limbourg	Luxembourg Luxemburg	Namur Namen	Le Royaume Het Rijk	Indeling van het grondgebied
Arrondissements judiciaires	3	3	4	3	3	3	2	3	2	26	Gerechtelijke arrondissementen.
Cantons judiciaires	23	31	31	34	34	28	13	20	15	229	Gerech. kantons
Arrondissements administratifs	3	3	8	6	6	4	3	5	3	41	Adminstrat. arrondissementen
Cantons électoraux	19	25	27	32	33	28	13	20	14	211	Kieskantons
Communes	148	348	253	297	443	369	206	233	366	2,663	Gemeenten

Morcellement du territoire. — Grondverbrokking.

(Source : Ministère des Finances).

(Bron : Ministerie van Financiën).

SPECIFICATIONS OPSOMMING	Antwerpen Anvers	Brabant	West- Vlaanderen Flandre occidentale	Oost- Vlaanderen Flandre orientale	Hainaut Heene- gouwen	Liège Luik	Limburg Limbourg	Luxem- bourg Luxemburg	Namur Namen	Le Royaume Het Rijk
-----------------------------	---------------------	---------	---	---	-----------------------------	---------------	---------------------	------------------------------	----------------	------------------------

A. Parcelles cadastrales. — A. Kadastrale percelen.

Nombres absolus Absolute cijfers	1951	821,182	1,154,258	952,176	1,128,519	1,179,359	953,810	644,441	825,481	655,774	8,315,000
	1952	838,859	1,167,305	959,934	1,136,278	1,183,445	962,159	652,038	826,022	655,648	8,381,688
	1953	848,455	1,175,712	966,042	1,143,634	1,189,273	969,032	658,531	826,069	655,923	8,432,671
	1954	859,921	1,187,077	971,881	1,148,215	1,196,453	972,880	662,048	825,069	655,918	8,479,462
	1955	870,853	1,194,490	978,848	1,156,043	1,199,985	978,821	667,745	825,969	657,465	8,530,219
	1956	881,852	1,204,074	982,629	1,162,442	1,203,305	984,217	672,667	825,244	658,382	8,574,812
	1957	892,758	1,214,913	990,054	1,170,899	1,209,385	989,734	681,511	826,136	660,496	8,635,886
	1958	904,780	1,226,818	983,403	1,179,765	1,217,762	995,725	685,968	827,264	662,372	8,683,857
	Par 100 hectares Per 100 hectaren	1951	287	352	294	379	317	242	268	187	179
1952		293	355	297	382	318	244	271	187	179	275
1953		297	358	299	384	319	246	273	187	179	276
1954		301	362	300	386	321	247	275	187	179	278
1955		304	364	303	388	322	248	277	187	180	280
1956		308	367	304	390	323	250	279	187	180	281
1957		312	370	306	393	325	251	283	187	180	283
1958		316	374	304	396	327	253	285	187	181	285

B. Articles des rôles fonciers ⁽¹⁾ — Artikels der grondbelastingkohieren ⁽¹⁾

Nombres absolus Absolute cijfers	1951	272,373	442,218	248,064	318,671	343,927	262,925	145,817	114,074	126,532	2,274,601
	1952	278,836	449,975	253,985	324,369	346,029	266,933	149,239	114,856	127,494	2,311,716
	1953	285,795	457,647	259,083	329,690	349,094	270,186	152,910	115,766	128,219	2,348,390
	1954	293,352	467,194	264,434	335,542	352,756	272,977	155,009	116,558	129,150	2,386,972
	1955	300,858	474,579	269,837	341,049	354,838	276,736	160,608	117,405	129,858	2,425,768
	1956	307,614	483,100	271,699	344,192	356,177	276,641	159,977	118,246	130,633	2,448,279
	1957	314,275	491,479	276,363	348,917	359,990	279,858	163,807	119,198	131,778	2,485,665
	1958	322,227	500,709	282,488	355,273	361,812	284,303	167,968	120,125	133,223	2,528,128
	Par 1,000 habitants Per 1,000 inwoners	1951	207	240	245	258	276	268	294	531	351
1952		210	243	249	262	276	270	296	534	352	264
1953		213	246	253	265	278	273	299	536	353	267
1954		216	249	257	269	281	276	299	539	355	270
1955		221	251	261	273	281	278	304	543	357	273
1956		224	254	262	275	281	277	299	547	357	274
1957		226	256	265	278	281	278	300	551	359	275
1958		230	258	269	282	283	282	303	553	361	278

(1) Les propriétaires sont inscrits dans les rôles de chaque commune où ils possèdent des immeubles.

(1) De eigenaars staan ingeschreven in de kohieren van elke gemeente waar zij immobiliën bezitten.

Nombre de communes. — Aantal gemeenten.

ANNÉES JAREN	Antwerpen Anvers	Brabant	West- Vlaanderen Flandre occidentale	Oost- Vlaanderen Flandre orientale	Hainaut Heene- gouwen	Liège Luik	Limburg Limbourg	Luxem- bourg Luxemburg	Namur Namen	Le Royaume Het Rijk
1880	152	341	250	296	437	338	206	211	352	2,583
1900	152	344	248	298	441	342	206	225	361	2,617
1910	152	344	249	298	443	342	206	231	364	2,629
1920	152	346	252	298	444	344	206	231	365	2,638(1)
1930	151	348	253	297	444	373	206	233	366	2,671
1932	151	348	253	297	443	373	206	233	366	2,670
1949	151	348	253	297	443	372	206	233	366	2,669
1952	151	348	253	297	443	369	206	233	366	2,666
1958	148	348	253	297	443	369	206	233	366	2,663

(1) Non compris les 30 communes des cantons d'Eupen-Malmédy et Saint-Vith.

(1) De 30 gemeenten der kantons Eupen-Malmédy en Sankt-Vith niet ingebrepen.

Créations, suppressions et changements de limites de communes ⁽¹⁾ Oprichting en opheffing van gemeenten en wijziging van gemeentegrenzen ⁽¹⁾

COMMUNES	1831 1900	1901 1929	1930 1939	1940 1950	1956	1957	1958	1831 1958	GEMEENTEN
Créées	125	(3) 31	—	1	—	—	—	157	Oppericht.
Supprimées	4	6	2	2	—	—	3	20	Opgeheven.
Dont les limites ont été modifiées (2) . .	352	143	60	5	10	1	8	589	Waarvan de grenzen gewijzigd werden (2).

(1) Non compris les communes cédées à la Hollande par les traités du 19 avril 1839 (124 du Limbourg et 119 du Luxembourg). — (2) Non compris les communes dont une partie du territoire est détachée pour la création de nouvelles communes. — (3) Y compris Moresnet-Neutre, annexé sous le nom de « La Calamine » en 1919.

(1) De bij de verdragen van 19 april 1839 aan Nederland afgestane gemeenten (124 uit Limburg en 119 uit Luxemburg) niet ingebrepen. — (2) De gemeenten die een deel van hun grondgebied afgestaan hebben tot oprichting van nieuwe gemeenten, niet ingebrepen. — (3) Met inbegrip van Neutraal-Moresnet dat in 1919 geannexeerd werd onder de benaming « Kalmis ».

Répartition des communes d'après leur population. Indeling van de gemeenten naar hun bevolking.

(Source : Recensements généraux)

(Bron : Algemene volkstellingen)

GROUPEMENT D'APRES LA POPULATION au 31 décembre 1947 GROEPERING NAAR DE BEVOLKING op 31 december 1947	Antwerpen Anvers	Brabant	West-Vlaanderen Flandre occidentale	Oost-Vlaanderen Flandre orientale	Hainaut Henegouwen	Liège Luik	Limbourg Limbouurg	Luxembourg Luxemburg	Namur Namen	Le Royaume Het Rijk
Moins de 300 habitants	1	7	11	3	33	32	16	26	74	203
Minder dan 300 inwoners.										
300 à moins de tot min. dan	1	29	15	13	48	57	25	48	96	332
500 habitants										
500 » 1,000 »	6	68	36	55	118	101	53	97	111	645
1,000 » 2,000 »	32	100	61	73	105	85	54	46	55	611
2,000 » 3,000 »	23	47	35	50	42	31	21	8	13	270
3,000 » 5,000 »	35	45	39	48	34	33	14	6	8	262
5,000 » 10,000 »	29	23	37	35	30	19	18	1	8	200
10,000 » 15,000 »	7	8	11	9	20	7	2	1	—	65
15,000 » 20,000 »	6	6	2	5	4	4	1	—	—	28
20,000 » 25,000 »	1	1	1	1	5	—	—	—	—	9
25,000 » 50,000 »	6	6	4	4	4	3	2	—	1	30
50,000 » 100,000 »	3	6	1	—	—	—	—	—	—	10
100,000 habitants et plus inwoners en meer.	1	2	—	1	—	1	—	—	—	5
Tot.	151	348	253	297	443	373	206	233	366	2,670

GROUPEMENT D'APRES LA POPULATION au 31 décembre GROEPERING NAAR DE BEVOLKING op 31 december	LE ROYAUME — HET RIJK						
	Nombre de communes en : Aantal gemeenten in :					Population au 31 décembre Bevolking op 31 december	
	1846	1900	1910	1920	1930	1930	1947
Moins de 300 habitants	208	145	150	199	183	39,687	43,050
Minder dan 300 inwoners.							
300 à moins de tot min. dan	339	306	300	294	304	120,041	131,401
500 habitants							
500 » 1,000 »	756	734	701	702	685	494,535	465,923
1,000 » 2,000 »	694	705	697	669	660	924,888	864,009
2,000 » 3,000 »	249	270	265	256	264	634,888	658,608
3,000 » 5,000 »	163	230	243	241	261	984,282	1,009,478
5,000 » 10,000 »	81	139	169	168	179	1,182,074	1,368,666
10,000 » 15,000 »	15	42	45	48	64	759,472	762,047
15,000 » 20,000 »	3	14	18	18	19	321,002	484,829
20,000 » 25,000 »	5	7	10	12	13	292,052	201,427
25,000 » 50,000 »	4	15	20	19	27	938,828	999,308
50,000 » 100,000 »	2	6	7	7	7	460,738	629,403
100,000 habit. et plus. - inwoners en meer	2	4	4	5	5	939,517	894,046
Tot. :	2,521	2,617	2,629	2,638	2,671	8,092,004	8,512,195

Démographie et Santé Publique
Demografie en Volksgezondheid

Mouvement général de la population.

ANNEES JAREN	Mouvement naturel Natuurlijke loop						Mouvement migratoire Verhuizingsbeweging		Mouvement total Totale ontwikkeling	
	Naissances Geboorten		Décès Sterfgevallen		Augmentation + Diminution — Vermeerdering + Vermindering —		Augmentation + Diminution — Vermeerdering + Vermindering —		Augmentation + Diminution — Vermeerdering + Vermindering —	
	Nombres absolus Absolute getallen	par 1,000 habitants per 1,000 inwoners	Nombres absolus Absolute getallen	par 1,000 habitants per 1,000 inwoners	Nombres absolus Absolute getallen	par 1,000 habitants per 1,000 inwoners	Nombres absolus Absolute getallen	par 1,000 habitants per 1,000 inwoners	Nombres absolus Absolute getallen	par 1,000 habitants per 1,000 inwoners
1830 (1)(2)	121,268	32,23	98,078	26,06	23,190	6,16	(7)	(7)	—	—
1846 (3)	119,610	27,58	107,835	24,86	11,775	2,71	— 208	— 0,05	11,567	2,67
1850	131,416	29,69	92,820	20,97	38,596	8,72	7,456	1,68	46,052	10,40
1856 (3)	134,187	29,62	97,395	21,50	36,792	8,12	— 1,502	— 0,33	35,290	7,79
1860	144,668	30,57	92,871	19,63	51,797	10,95	7,556	1,60	59,353	12,54
1866 (3)	158,010	32,73	151,116	31,30	6,894	1,43	18,223	3,77	25,117	5,20
1870	162,938	32,03	116,339	22,87	46,599	9,16	19,170	3,77	65,769	12,93
1876 (3)	175,409	32,87	113,823	21,52	60,586	11,35	— 7,439	— 1,39	53,147	9,96
1880 (3)	170,717	30,93	121,458	22,00	49,259	8,92	937	0,17	50,196	9,09
1885	173,816	29,70	116,158	19,84	57,658	9,85	10,662	1,82	68,320	11,67
1890 (3)	176,199	29,03	124,917	20,58	51,282	8,45	1,961	0,32	53,243	8,77
1895	182,497	28,47	123,289	19,23	59,208	9,24	9,617	1,50	68,825	10,74
1900 (3)	193,230	28,87	126,633	18,92	66,597	9,96	3,925	0,59	70,522	10,55
1905	186,665	26,07	115,486	16,13	71,179	9,94	14,458	2,02	85,637	11,96
1910 (3)	175,768	23,68	110,403	14,87	65,365	8,80	— 538	— 0,07	64,827	8,73
1915	124,291	16,12	100,674	13,06	23,617	3,06	1,088	0,14	24,705	3,20
1920 (3)	164,257	22,18	102,706	13,87	61,551	8,31	— 14,454	— 1,95	47,097	6,36
1922	152,779	20,38	104,155	13,87	48,624	6,45	8,811	1,17	57,435	7,66
1923	154,613	20,26	98,369	12,87	56,244	7,39	11,008	1,45	67,252	8,84
1924	151,972	19,81	97,545	12,70	54,427	7,08	23,227	3,02	77,654	10,14
1925 (4)	153,190	19,61	99,569	12,75	53,621	6,86	13,996	1,79	67,617	8,65
1926	148,840	18,90	101,018	12,83	47,822	6,07	14,903	1,89	62,725	7,96
1927	144,211	18,18	103,007	12,99	41,204	5,19	16,272	2,05	57,476	7,24
1928	145,953	18,24	102,270	12,78	43,683	5,46	19,798	2,47	63,481	7,93
1929	145,542	18,06	115,901	14,38	29,641	3,68	27,279	3,38	56,920	7,06
1930 (3)	150,271	18,57	103,397	12,78	46,874	5,79	22,761	2,81	69,635	8,60
1931	147,489	18,08	103,773	12,72	43,716	5,36	23,465	2,88	67,181	8,24
1932	143,824	17,51	104,221	12,69	39,603	4,82	14,661	1,78	54,264	6,60
1933	134,754	16,34	104,640	12,69	30,114	3,65	4,387	0,53	34,501	4,18
1934	131,736	15,92	96,851	11,70	34,885	4,22	— 7,283	— 0,88	27,602	— 3,34
1935	126,304	15,22	102,132	12,31	24,172	2,91	216	0,03	24,388	2,94
1936	125,511	15,07	101,595	12,19	23,916	2,87	7,103	0,85	31,019	3,72
1937	125,495	15,01	104,163	12,46	21,332	2,55	8,929	1,07	30,261	3,62
1938	130,133	15,52	104,684	12,48	25,449	3,03	— 116	— 0,01	25,333	3,02
1939	126,257	15,04	110,393	13,15	15,864	1,89	— 6,141	— 0,73	9,723	1,16
1940 (5)	110,323	13,30	125,083	15,08	— 14,760	— 1,78	3,746	0,45	— 13,512	— 1,33
1941	98,417	11,92	118,670	14,37	— 20,253	— 2,45	— 17,029	— 2,06	— 37,282	— 4,52
1942	105,749	12,84	117,291	14,24	— 11,542	— 1,40	— 10,323	— 1,25	— 21,865	— 2,65
1943	120,665	14,63	107,767	13,07	12,898	1,56	— 1,563	— 0,19	11,335	1,37
1944	124,075	15,04	124,861	15,13	— 786	— 0,09	5,500	0,66	4,714	0,57
1945	127,245	15,25	121,155	14,52	6,090	0,73	4,168	0,50	10,258	1,23
1946	146,731	17,49	110,413	13,16	36,318	4,33	7,674	0,91	43,992	5,24
1947 (3)	144,979	17,03	108,136	12,70	36,843	4,33	27,215	3,22	64,058	7,57
1948 (6)	148,210	17,23	103,576	12,04	44,634	5,19	45,782	5,32	90,416	10,51
1949	144,670	16,77	106,704	12,37	37,966	4,40	— 15,493	— 1,80	22,473	2,60
1950	142,970	16,52	104,039	12,02	38,931	4,50	— 10,362	— 1,20	28,569	3,30
1951	142,524	16,38	107,688	12,37	34,836	4,01	14,630	1,68	49,466	5,69
1952	146,142	16,69	103,624	11,83	42,518	4,86	12,054	1,38	54,572	6,24
1953	146,522	16,65	106,024	12,05	40,498	4,60	— 134	— 0,01	40,364	4,59
1954	148,128	16,75	104,795	11,85	43,333	4,90	— 684	— 0,08	42,649	4,82
1955	148,798	16,73	108,316	12,18	40,482	4,55	15,060	1,69	55,542	6,24
1956	150,181	16,78	108,016	12,07	42,165	4,71	13,032	1,46	55,197	6,17
1957	152,388	17,02	107,236	11,98	45,152	5,04	30,183	3,37	75,335	8,41
1958	155,894	17,27	105,746	11,71	50,148	5,56	1,709	0,19	51,857	5,75

Les naissances et les décès relevés sont ceux inscrits aux registres de population au cours de l'année considérée.

- (1) De 1830 à 1866 inclus, il s'agit des naissances et des décès de fait, c'est-à-dire qui sont survenus dans les communes, à partir de 1867, les naissances et les décès concernent la population résidant dans les communes. (naissances et décès de droit).
- (2) Non compris les données des provinces de Limbourg et de Luxembourg cédées aux Pays-Bas par les traités du 19 avril 1839.
- (3) Recensements généraux de la population.
- (4) A partir de 1925, les données comprennent les renseignements relatifs aux cantons de l'Est.
- (5) Les villes de Tournai et Wavre ne sont pas reprises dans le relevé.
De 1940 à 1943 inclus, 41 communes ont été soustraites à la juridiction administrative belge (88,090 habitants au 31 décembre 1939).
- (6) A partir de 1948, les données comprennent les renseignements concernant le mouvement de la population inscrite aux registres des étrangers.
- (7) Non relevés.

Algemene loop van de bevolking.

Population au 31 décembre Bevolking op 31 december			Mariages Huwelijken		Divorces Echtscheidingen		ANNEES JAREN
Hommes Mannen	Femmes Vrouwen	Total Totaal	Nombres absolus Absolute getallen	par 1,000 habitants per 1,000 inwoners	Nombres absolus Absolute getallen	par 10,000 habitants per 10,000 inwoners	
(7)	(7)	3,762,938	26,484	6.50	4	0.01	1830 (1) (2).
2,163,523	2,173,673	4,337,196	25,670	5.92	29	0.07	1846 (3).
2,217,346	2,208,856	4,426,202	33,762	7.63	29	0.07	1850.
2,271,783	2,257,777	4,529,560	32,926	7.27	42	0.09	1856 (3).
(7)	(7)	4,731,996	35,112	7.42	55	0.12	1860.
2,419,639	2,408,194	4,827,833	37,783	7.83	70	0.14	1866 (3).
2,558,088	2,529,738	5,087,826	35,263	6.93	81	0.16	1870.
(7)	(7)	5,336,185	38,228	7.16	135	0.25	1876 (3).
2,758,469	2,761,540	5,520,009	38,926	7.05	214	0.39	1880 (3).
2,923,902	2,929,376	5,853,278	39,910	6.82	230	0.39	1885.
3,026,954	3,042,367	6,069,321	44,596	7.35	373	0.61	1890 (3).
3,198,507	3,212,276	6,410,783	49,712	7.75	492	0.77	1895.
3,324,834	3,368,714	6,693,548	57,711	8.62	690	1.03	1900 (3).
3,558,105	3,602,442	7,160,547	56,679	7.92	901	1.26	1905.
3,680,790	3,742,994	7,423,784	58,776	7.92	1,089	1.47	1910 (3).
3,823,153	3,886,044	7,709,197	24,654	3.19	(7)	(7)	1915.
3,644,301	3,761,268	7,405,569	106,514	14.38	2,195	2.96	1920 (3).
3,713,756	3,825,812	7,539,568	82,806	10.98	3,718	4.93	1922.
3,749,324	3,857,496	7,606,820	79,786	10.49	3,253	4.28	1923.
3,793,312	3,891,162	7,684,474	80,088	10.42	2,956	3.85	1924.
3,859,600	3,952,276	7,811,876	74,761	9.57	2,503	3.20	1925 (4).
3,892,703	3,981,898	7,874,601	72,517	9.21	2,349	2.98	1926.
3,923,120	4,008,957	7,932,077	71,921	9.07	2,351	2.96	1927.
3,961,790	4,041,479	8,003,269	71,485	8.93	2,351	2.94	1928.
3,995,156	4,065,033	8,060,189	71,811	8.91	2,134	2.65	1929.
4,007,418	4,084,586	8,092,004	71,624	8.86	2,491	3.08	1930 (3).
4,041,707	4,117,478	8,159,185	66,168	8.11	2,351	2.88	1931.
4,067,056	4,146,393	8,213,449	62,186	7.57	2,522	3.07	1932.
4,082,973	4,164,977	8,247,950	65,098	7.89	2,616	3.17	1933.
4,093,754	4,181,798	8,275,552	62,692	7.58	2,441	2.95	1934.
4,103,573	4,196,367	8,299,940	63,160	7.61	2,575	3.10	1935.
4,116,926	4,214,033	8,330,959	64,749	7.77	3,093	3.71	1936.
4,130,925	4,230,295	8,361,220	63,435	7.59	3,208	3.84	1937.
4,142,064	4,244,489	8,386,553	61,549	7.34	3,501	4.18	1938.
4,144,832	4,251,444	8,396,276	54,871	6.53	3,423	4.08	1939.
4,089,305	4,205,369	8,294,674	35,685	4.30	1,803	2.17	1940 (5).
4,065,580	4,191,812	8,257,392	52,697	6.38	2,623	3.18	1941.
4,048,391	4,187,136	8,235,527	61,834	7.51	2,971	3.61	1942.
4,051,564	4,195,298	8,246,862	52,056	6.31	3,430	4.16	1943.
4,088,596	4,245,680	8,334,276	45,352	5.44	3,398	4.08	1944.
4,087,918	4,256,616	8,344,534	83,077	9.96	3,178	3.81	1945.
4,108,764	4,279,762	8,388,526	90,909	10.84	5,653	6.74	1946.
4,199,728	4,312,467	8,512,195	83,665	9.83	6,825	8.02	1947 (3).
4,250,550	4,352,061	8,602,611	79,737	9.27	6,518	7.58	1948 (6).
4,250,328	4,374,756	8,625,084	73,453	8.52	5,988	6.94	1949.
4,256,975	4,396,678	8,653,653	72,023	8.32	5,100	5.89	1950.
4,287,701	4,415,418	8,703,119	70,541	8.11	4,366	5.02	1951.
4,313,265	4,444,426	8,757,691	67,340	7.69	4,211	4.81	1952.
4,328,285	4,469,770	8,798,055	67,742	7.70	4,163	4.73	1953.
4,343,880	4,496,824	8,840,704	67,931	7.68	3,999	4.52	1954.
4,373,063	4,523,183	8,896,246	68,881	7.74	4,416	4.96	1955.
4,398,492	4,552,951	8,951,443	68,700	7.67	4,313	4.82	1956.
4,439,030	4,587,748	9,026,778	68,338	7.57	4,527	5.02	1957.
4,458,091	4,620,544	9,078,635	67,193	7.44	4,261	4.72	1958.

De getelde geboorten en sterfgevallen zijn deze die in de loop van het beschouwde jaar in het bevolkingsregister werden ingeschreven.

- (1) Van 1830 tot en met 1866 gaat het om de feitelijke geboorten en sterfgevallen, d.w.z. die zich op het grondgebied van de gemeenten hebben voorgedaan; van 1867 af zijn het de geboorten en sterfgevallen onder de werkelijke bevolking der gemeenten. (werkelijke geboorten en sterfgevallen).
- (2) De gegevens betreffende de gebiedsdelen van Limburg en Luxemburg die aan Nederland werden afgestaan bij de verdragen van 19 april 1839 niet inbegrepen.
- (3) Algemene volkstellingen.
- (4) Van 1925 af, zijn in de gegevens de inlichtingen begrepen aangaande de Oostkantons.
- (5) De steden Doornik en Waver zijn niet in deze gegevens begrepen.
Van 1940 af tot en met 1943, waren 41 gemeenten aan de Belgische administratieve rechtsmacht onttrokken (88,090 inwoners op 31 december 1939).
- (6) Van 1948 af zijn in de gegevens de inlichtingen begrepen aangaande de beweging van de bevolking voorkomend in de vreemdelingenregisters.
- (7) Niet opgenomen.

Ath	1,162	14,49	1,171	14,60	—	9	—	0,11	—	227	—	2,83	—	236	—	2,94	79,956	Aat.
Charleroi	7,937	16,91	6,475	13,79	1,462	1,462	—	3,11	1,586	—	1,586	3,38	—	124	—	0,26	469,259	Charleroi.
Mons	4,571	16,90	3,883	14,36	688	688	2,54	2,54	1,042	—	1,042	3,85	—	354	1,31	—	270,060	Bergen.
Soignies	2,806	16,34	2,336	13,60	470	470	2,74	2,74	2,032	—	2,032	11,83	—	1,562	9,10	—	170,171	Zinnik.
Thuin	2,396	17,22	1,939	13,94	457	457	3,28	3,28	1,394	—	1,394	3,33	—	6	0,04	—	139,134	Thuin.
Tournai	2,183	14,73	2,185	14,74	—	2	—	0,01	—	227	—	1,53	—	229	1,55	—	147,972	Doornik.
Hainaut.	21,055	16,46	17,989	14,06	3,066	3,066	2,40	2,40	5,577	—	5,577	4,36	—	2,511	1,96	—	1,276,552	Henegouwen.
Huy	1,413	14,93	1,394	14,73	19	19	0,20	0,20	8	—	8	0,08	—	27	0,29	—	94,671	Hoei.
Liège	9,130	15,09	7,996	13,22	1,134	1,134	1,87	1,87	1,122	—	1,122	1,85	—	2,256	3,73	—	607,117	Luik.
Verviers	4,014	16,99	3,103	13,13	911	911	3,86	3,86	833	—	833	3,53	—	78	0,33	—	236,353	Verviers.
Waremme	938	13,39	960	13,70	—	22	—	0,31	190	—	190	2,71	—	168	2,40	—	70,237	Borgworm.
Liège.	15,495	15,40	13,453	13,37	2,042	2,042	2,03	2,03	487	—	487	0,48	—	2,529	2,51	—	1,008,378	Luik.
Hasselt	6,753	25,44	1,844	6,95	4,909	4,909	18,50	18,50	870	—	870	3,28	—	4,039	15,22	—	269,453	Hasselt.
Maaseik	3,689	28,97	819	6,43	2,870	2,870	22,54	22,54	685	—	685	5,38	—	2,185	17,16	—	129,504	Maaseik.
Tongres	3,465	22,48	1,437	9,32	2,028	2,028	13,16	13,16	333	—	333	2,16	—	1,695	11,00	—	155,839	Tongeren.
Limbourg.	13,907	25,43	4,100	7,50	9,807	9,807	17,93	17,93	1,888	—	1,888	3,45	—	7,919	14,48	—	554,796	Limburg.
Arlon	841	18,98	511	11,53	330	330	7,45	7,45	489	—	489	11,04	—	819	18,49	—	45,125	Aarlen.
Bastogne	707	18,72	500	13,24	207	207	5,48	5,48	613	—	613	16,23	—	406	10,75	—	37,353	Bastenaken.
Marche-en-Famenne	713	17,94	538	13,54	175	175	4,40	4,40	208	—	208	5,23	—	33	0,83	—	39,714	Marche-en-Famenne.
Neufchâteau	916	17,01	642	11,92	274	274	5,09	5,09	315	—	315	5,85	—	41	0,76	—	53,816	Neufchâteau.
Virton	731	17,96	562	13,81	169	169	4,15	4,15	396	—	396	9,73	—	565	13,88	—	41,260	Virton.
Luxembourg.	3,908	18,06	2,753	12,72	1,155	1,155	5,34	5,34	251	—	251	1,16	—	904	4,18	—	217,268	Luxembourg.
Dinant	1,500	17,59	1,112	13,04	388	388	4,54	4,54	521	—	521	6,11	—	133	1,56	—	85,153	Dinant.
Namur	3,678	16,39	3,095	13,80	583	583	2,60	2,60	705	—	705	3,14	—	1,288	5,74	—	225,634	Namen
Philippeville	1,086	18,77	798	13,80	288	288	4,98	4,98	168	—	168	2,90	—	120	2,07	—	57,963	Philippeville.
Namur.	6,264	17,05	5,005	13,62	1,259	1,259	3,43	3,43	16	—	16	0,04	—	1,275	3,47	—	368,750	Namen.
Le Royaume.	155,894	17,27	105,746	11,71	50,148	50,148	5,56	5,56	1,709	—	1,709	0,19	—	51,857	5,75	—	9,078,635	Het Rijk.
Moins de 2,000 hab.	27,442	17,91	18,790	12,27	8,652	8,652	5,64	5,64	7,236	—	7,236	4,72	—	1,416	0,92	—	1,531,851	Min dan 2,000 inv.
2,000 à — 5,000 hab.	33,999	18,61	19,521	10,69	14,478	14,478	7,92	7,92	6,502	—	6,502	3,56	—	7,976	4,36	—	1,826,910	2,000 tot — 5,000 in.
5,000 à — 25,000 hab.	55,724	17,82	34,648	11,08	21,076	21,076	6,74	6,74	6,093	—	6,093	1,95	—	27,169	8,69	—	3,127,193	5,000 tot — 25,000 in.
25,000 hab. et plus.	38,729	14,94	32,787	12,65	5,942	5,942	2,29	2,29	9,354	—	9,354	3,61	—	15,296	5,90	—	2,592,681	25,000 inv. en meer.
Région flamande	86,594	18,91	46,985	10,26	39,609	39,609	8,65	8,65	3,632	—	3,632	0,79	—	35,977	7,86	—	4,614,370	Vlaamse taalstreek.
Région wallonne	49,494	16,16	41,844	13,66	7,650	7,650	2,50	2,50	4,265	—	4,265	1,39	—	3,385	1,11	—	3,065,939	Waalse taalstreek.
Arrond. de Bruxelles	19,806	14,29	16,917	12,21	2,889	2,889	2,08	2,08	9,606	—	9,606	6,93	—	12,495	9,02	—	1,398,326	Arrondis. Brussel.

Densité de la population par arrondissement administratif.
Bevolkingsdichtheid per administratief arrondissement.

ARRONDISSEMENTS ADMINISTRATIFS ET PROVINCES	Habitants par km2 — Inwoners per km2							ADMINISTRATIEVE ARRONDISSEMENTEN EN PROVINCIES
	1900	1910	1920	1930	1947	1955	1958	
Anvers	519	622	656	744	784	825	849	Antwerpen.
Malines	357	406	413	454	494	522	531	Mechelen.
Turnhout	100	118	126	147	183	203	211	Turnhout.
<i>Anvers :</i>	289	342	359	410	448	476	491	<i>Antwerpen.</i>
Bruxelles	771	924	973	1,081	1,175	1,232	1,264	Brussel.
Louvain	215	238	240	262	280	297	304	Leuven.
Nivelles	160	169	164	173	174	182	186	Nijvel.
<i>Brabant :</i>	385	448	463	512	548	575	590	<i>Brabant.</i>
Bruges	228	251	257	267	304	319	328	Brugge.
Dixmude	152	157	113	134	141	142	142	Diksmuide.
Ypres	200	211	141	195	202	200	201	Ieper.
Courtrai	437	483	479	553	619	647	663	Kortrijk.
Ostende	265	300	301	330	363	387	397	Oostende.
Roulers	349	373	321	367	419	436	442	Roeselare.
Tielt	233	246	235	228	244	248	248	Tielt.
Furnes	124	134	137	143	158	162	163	Veurne.
<i>Flandre occidentale :</i>	249	270	249	279	308	319	325	<i>West-Vlaanderen.</i>
Alost	388	440	443	470	506	528	536	Aalst.
Termonde	362	399	399	435	470	487	493	Dendermonde.
Eeklo	186	197	189	199	218	223	225	Eeklo.
Gand	424	454	447	460	481	491	496	Gent.
Audenarde	266	282	272	275	279	278	276	Oudenaarde.
Saint-Nicolas	319	351	345	367	386	398	401	Sint-Niklaas.
<i>Flandre orientale :</i>	343	373	369	387	409	420	424	<i>Oost-Vlaanderen.</i>
Ath	186	184	173	169	161	163	162	Aat.
Charleroi	673	751	765	806	776	817	836	Charleroi.
Mons	401	427	423	440	424	438	442	Bergen.
Soignies	270	293	294	312	303	309	309	Zinnik.
Thuin	138	151	148	154	149	151	153	Thuin.
Tournai	258	270	254	259	249	248	247	Doornik.
<i>Hainaut :</i>	307	331	328	341	329	339	343	<i>Henegouwen.</i>
Huy	139	143	136	136	130	130	131	Hoei.
Liège	630	700	686	743	745	783	801	Luik.
Verviers	179	181	173	117	116	116	116	Verviers.
Waremme	166	175	172	171	166	167	168	Borgworm.
<i>Liège :</i>	285	307	297	246	245	252	256	<i>Luik.</i>
Hasselt	112	128	144	187	241	280	296	Hasselt.
Maaseik	59	71	80	93	122	142	150	Maaseik.
Tongres	137	152	161	185	214	237	244	Tongeren.
<i>Limbourg :</i>	100	114	125	153	191	219	230	<i>Limburg.</i>
Arlon	115	128	125	130	125	135	141	Aarlen.
Bastogne	40	43	43	41	38	39	38	Bastenaken.
Marche-en-Famenne	47	47	46	45	44	43	42	Marche-en-Famenne.
Neufchâteau	38	40	39	38	38	38	37	Neufchâteau.
Virton	60	60	57	57	55	56	57	Virton.
<i>Luxembourg :</i>	50	52	51	50	48	49	49	<i>Luxemburg.</i>
Dinant	58	58	55	55	55	54	54	Dinant.
Namur	175	186	182	187	190	197	201	Namur.
Philippeville	60	62	59	61	58	60	60	Philippeville.
<i>Namur :</i>	95	99	95	97	97	99	101	<i>Namen.</i>
<i>Le Royaume :</i>	227	252	251	265	279	292	298	<i>Het Rijk.</i>

Population par ressort de cour d'appel, arrondissement judiciaire et canton de justice de paix.
Bevolking per gebied van hof van beroep, gerechtelijk arrondissement en vrederegerechtskant.

Arrondissements judiciaires et cantons de justice de paix Gerechtelijke arrondissementen en vrederegerechtskantons	Nombre de communes en 1958 Aantal gemeenten in 1958	Population au 31 décembre Bevolking op 31 december		Arrondissements judiciaires et cantons de justice de paix Gerechtelijke arrondissementen en vrederegerechtskantons	Nombre de communes en 1958 Aantal gemeenten in 1958	Population au 31 décembre Bevolking op 31 december	
		1957	1958			1957	1958
<i>Ressort de la Cour d'appel de Bruxelles. Gebied van het Hof van Beroep te Brussel.</i>				<i>Arrondissement judiciaire de Nivelles. Gerechtelijk arrondissement Nijvel.</i>			
PROVINCE ANTWERPEN. PROVINCE D'ANVERS.				PROVINCE DE HAINAUT. PROVINCE HENEGOUWEN.			
<i>Gerechtelijk arrondissement Antwerpen. Arrondissement judiciaire d'Anvers.</i>				<i>Arrondissement judiciaire de Charleroi. Gerechtelijk arrondissement Charleroi.</i>			
Antwerpen(Anvers):4 kant.-cant.	4	301,594	307,083	Genappe (Genepiën)	15	18,374	18,407
Berchem	3	101,015	103,568	Jodoigne (Geldenaken)	31	25,990	25,953
Borgerhout	3	146,420	148,725	Nivelles (Nijvel)	20	72,904	73,417
Boom	6	52,831	52,678	Perwez (Perwijs)	18	17,414	17,383
Brecht	8	48,678	49,330	Wavre (Waver)	24	59,121	59,831
Ekeren	6	90,345	84,901	Tot. : 5 cant.-kant.	108	193,803	194,991
Kontich	10	52,812	54,079	<i>La prov.-De prov. : 31 cant.-kant.</i>	348	1,919,837	1,937,049
Zandhoven	16	47,991	49,068	PROVINCE DE HAINAUT. PROVINCE HENEGOUWEN.			
Tot. : 11 kant.-cant.	56	841,686	849,432	<i>Arrondissement judiciaire de Charleroi. Gerechtelijk arrondissement Charleroi.</i>			
<i>Gerechtelijk arrondissement Mechelen. Arrondissement judiciaire de Malines.</i>				Beaumont	17	11,981	11,946
Duffel	7	43,773	44,116	Binche	15	71,066	70,971
Heist-op-den-Berg	10	50,346	50,990	Charleroi : 2 cant.-kant.	8	150,643	150,150
Lier (Lierre)	4	42,804	42,830	Châtelet	16	77,670	77,732
Mechelen(Malines): 2 kant.-cant.	9	95,016	95,617	Chimay	21	14,551	14,559
Puurs	10	33,543	33,688	Fontaine-l'Évêque	9	61,751	61,601
Tot. : 6 kant.-cant.	40	265,482	267,241	Gosselies	17	50,436	50,913
<i>Gerechtelijk arrondissement Turnhout. Arrondissement judiciaire de Turnhout.</i>				Jumet	2	40,129	39,843
Arendonk	6	28,393	28,670	Marchienne-au-Pont	5	43,590	43,766
Herentals	13	57,901	58,730	Merbes-le-Château	17	17,822	17,853
Hoogstraten	8	26,076	26,254	Senefte	16	45,164	45,254
Mol	5	70,865	72,074	Thuin	14	23,720	23,805
Turnhout	6	58,161	59,029	Tot. : 13 cant.-kant.	157	608,523	608,393
Westerlo	14	41,296	41,775	<i>Arrondissement judiciaire de Mons. Gerechtelijk arrondissement Bergen.</i>			
Tot. : 6 kant.-cant.	52	282,692	286,532	Boussu	13	77,560	77,096
<i>De prov.-La prov. : 23 kant.-cant.</i>	148	1,389,860	1,403,205	Chièvres	21	15,796	15,711
PROVINCE DE BRABANT. PROVINCE BRABANT.				Dour	17	35,124	34,920
<i>Arrondissement judiciaire de Bruxelles. Gerechtelijk arrondissement Brussel.</i>				Enghien (Edingen)	11	14,791	14,705
Anderlecht	7	126,853	128,311	La Louvière	6	56,508	56,249
Asse	16	60,060	60,616	Lens	18	28,516	28,460
Bruxelles-Brussel : 4 cant.-kant.	1	171,020	170,568	Mons (Bergen)	15	85,578	86,121
Halle (Hal)	16	60,987	61,617	Pâturages	18	43,636	43,463
Ixelles (Elsene) : 2 cant.-kant.	5	158,068	159,489	Rœulx	17	42,649	41,462
Molenbeek-St-Jean-(St-Jans-Mol.)	4	122,999	125,197	Soignies (Zinnik)	9	36,783	36,851
Saint-Gilles - (Sint-Gillis)	1	56,141	56,089	Tot. : 10 cant.-kant.	145	436,941	435,038
St-Josse-t.-Noode -(St-Joost-t.-N.)	8	159,610	162,322	<i>Arrondissement judiciaire de Tournai. Gerechtelijk arrondissement Doornik.</i>			
Schaerbeek-(Schaarbeek) 2 cant.-k.	7	158,511	158,610	Antoing	21	24,828	24,696
St-Kwintens-Lennik	20	39,933	40,146	Ath (Aat)	11	17,965	17,969
Uccle - (Ukkel)	8	145,856	147,696	Celles	14	11,829	11,704
Vilvorde (Vilvorde)	14	66,151	66,946	Flobecq (Vloesberg)	4	11,064	10,965
Wolvertem	14	59,642	60,719	Frasnes-lez-Buissenal	12	10,400	10,370
Tot. : 18 cant.-kant.	121	1,385,831	1,398,326	Lessines (Lessen)	10	21,804	21,692
<i>Gerechtelijk arrondissement Leuven. Arrondissement judiciaire de Louvain.</i>				Leuze	15	19,238	19,220
Aarschot	11	38,350	38,688	Peruwelz	12	22,669	22,664
Diest	16	44,328	44,687	Quevaucamps	15	24,165	24,153
Glabbeek-Zuurbemde	13	18,926	18,940	Templeuve	13	19,745	19,735
Haacht	12	38,502	39,210	Tournai (Doornik)	14	49,892	49,953
Leuven (Louvain) : 2 kant.-cant.	32	134,919	136,895	Tot. : 11 cant.-kant.	141	233,599	233,121
Tienen (Tirlemont)	22	47,354	47,378	<i>La prov.-De prov. : 34 cant.-kant.</i>	443	1,279,063	1,276,552
Zoutleeuw (Léau)	13	17,824	17,934	<i>Le ressort de la Cour d'appel de Bruxelles : 88 cantons</i>	939	4,588,760	4,616,806
Tot. : 8 kant.-cant.	119	340,203	343,732	<i>Het gebied van het Hof van Beroep te Brussel : 88 kant.</i>			

Population par ressort de Cour d'appel, arrondissement judiciaire et canton de justice de paix.
Bevolking per gebied van Hof van beroep, gerechtelijk arrondissement en vrederegerechtskanton.

Arrondissements judiciaires et cantons de justice de paix Gerechtelijke arrondissementen en vrederegerechtskantons	Nombre de communes en 1958 Aantal gemeenten in 1958	Population au 31 décembre Bevolking op 31 december		Arrondissements judiciaires et cantons de justice de paix Gerechtelijke arrondissementen en vrederegerechtskantons	Nombre de communes en 1958 Aantal gemeenten in 1958	Population au 31 décembre Bevolking op 31 december	
		1957	1958			1957	1958
Gebied van het Hof van Beroep te Gent. Ressort de la Cour d'appel de Gand. PROVINCE WEST-VLAANDEREN. PROVINCE DE LA FLANDRE OCCIDENTALE. Gerechtelijk arrondissement Brugge. Arrondissement judiciaire de Bruges.				Gerechtelijk arrondissement Dendermonde. Arrondissement judiciaire de Termonde.			
Ardooie	4	15,833	15,886	Aalst (Alost)	22	103,934	104,408
Brugge (Bruges) : 3 kant.-cant.	40	192,063	194,171	Beveren	6	30,158	30,374
Gistel	17	29,639	29,702	Dendermonde (Termonde)	11	61,592	61,998
Oostende (Ostende)	3	68,899	69,678	Hamme	4	29,590	29,696
Ruiselede	2	12,427	12,396	Lokeren	3	31,268	31,275
Tielt	3	19,000	19,040	St-Gillis-Waas	8	33,419	33,432
Torhout	9	53,312	53,518	St-Niklaas (Saint-Nicolas)	3	56,483	56,870
Tot. : 9 kant.-cant.	78	391,173	394,391	Temse (Tamise)	7	37,479	37,559
Gerechtelijk arrondissement Ieper. Arrondissement judiciaire d'Ypres.				Gerechtelijk arrondissement Gent. Arrondissement judiciaire de Gand.			
Hooglede	5	18,295	18,269	Assenede	5	24,362	24,412
Ieper (Ypres) : 2 kant.-cant.	19	46,689	46,917	Deinze	12	26,081	26,048
Mesen (Messines)	9	16,737	16,695	Eeklo	5	40,356	40,563
Passendale	5	18,267	18,317	Evergem	5	49,426	49,822
Poperinge	3	15,754	15,727	Gent (Gand) : 3 kant.-cant.	6	180,732	180,456
Wervik	7	30,282	30,367	Kaprijke	8	16,063	15,944
Tot. : 7 kant.-cant.	48	146,024	146,292	Kruishoutem	9	19,645	19,606
Gerechtelijk arrondissement Kortrijk. Arrondissement judiciaire de Courtrai.				De prov.-La prov. : 34 kant.-cant.			
Avelgem	9	15,546	15,565	297	1,257,002	1,261,440	
Harelbeke	5	47,235	48,104	Het gebied van het Hof van Beroep te Gent : 65 kantons			
Izegem	4	32,851	33,048	Le ressort de la Cour d'appel de Gand : 65 kantons			
Kortrijk (Courtrai) : 2 kant.-cant.	16	98,718	99,587	550	2,301,453	2,312,637	
Menen (Menin)	7	58,269	58,725	Ressort de la Cour d'appel de Liège. Gebied van het Hof van Beroep te Luik.			
Meulebeke	4	17,500	17,526	PROVINCE DE LIEGE PROVINCE DE LA FLANDRE ORIENTALE.			
Moorsele	5	25,269	25,388	Arrondissement judiciaire de Huy. Gerechtelijk arrondissement Hoei.			
Mouscron (Moeskroen)	7	55,403	55,525	Ferrières	8	4,275	4,225
Oostrozebeke	8	20,038	20,049	Hannut (Hannuit)	28	18,027	18,047
Roeselare (Roulers)	2	42,627	43,044	Huy (Hoei)	27	60,545	60,430
Tot. : 11 kant.-cant.	67	413,456	416,561	Jehay-Bodegnée	15	16,263	16,192
Gerechtelijk arrondissement Veurne. Arrondissement judiciaire de Furnes.				Landen			
Diksmuide (Dixmude)	12	24,772	24,809	Nandrin	28	23,547	23,763
Nieuwpoort (2) (Nieuport) (2)	16	24,029	24,320	Tot. 6 cant.-kant.	131	142,768	142,817
Roesbrugge-Haringe	12	14,516	14,423	PROVINCE DE LIEGE PROVINCE DE LA FLANDRE ORIENTALE.			
Veurne (1) (Furnes) (1)	20	30,481	30,401	Arrondissement judiciaire de Huy. Gerechtelijk arrondissement Hoei.			
Tot. : 4 kant.-cant.	60	93,798	93,953	De prov.-La prov. : 31 kant.-cant.			
De prov.-La prov. : 31 kant.-cant.				253 1,044,451 1,051,197			
PROVINCE OOST-VLAANDEREN. PROVINCE DE LA FLANDRE ORIENTALE.				PROVINCE DE LIEGE PROVINCE DE LA FLANDRE ORIENTALE.			
Gerechtelijk arrondissement Oudenaarde. Arrondissement judiciaire d'Audenarde.				Arrondissement judiciaire de Huy. Gerechtelijk arrondissement Hoei.			
Geraardsbergen (Grammont)	16	31,185	31,163	Ferrières	8	4,275	4,225
Herzele	16	44,235	44,543	Hannut (Hannuit)	28	18,027	18,047
Nederbrakel	9	18,110	18,101	Huy (Hoei)	27	60,545	60,430
Ninove	14	45,976	46,338	Jehay-Bodegnée	15	16,263	16,192
Oudenaarde (Audenarde)	20	37,439	37,467	Landen	25	20,111	20,160
Ronse (Renaix)	6	31,026	30,991	Nandrin	28	23,547	23,763
St-Maria-Horebeke	19	15,806	15,677	Tot. 6 cant.-kant.	131	142,768	142,817
Zottegem	13	28,466	28,548	PROVINCE DE LIEGE PROVINCE DE LA FLANDRE ORIENTALE.			
Tot. : 8 kant.-cant.	113	252,243	252,828	Arrondissement judiciaire de Huy. Gerechtelijk arrondissement Hoei.			

(1) Non compris la section de s'Heer-Willems-Capelle qui fait partie du canton judiciaire de Nieuport.

(2) Y compris la section de s'Heer-Willems-Capelle.

(1) De wijk s'Heer-Willems-Capelle, die deel uitmaakt van het gerechtelijk kanton Nieuwpoort, niet inbegrepen.

(2) Met inbegrip van de wijk s'Heer-Willems-Capelle

Population par ressort de cour d'appel, arrondissement judiciaire et canton de justice de paix.

Bevolking per gebied van hof van beroep, gerechtelijk arrondissement en vrederegerechtskantons.

Arrondissements judiciaires et cantons de justice de paix Gerechtelijke arrondissementen en vrederegerechtskantons	Nombre de communes en 1958 Aantal gemeenten in 1958	Population au 31 décembre Bevolking op 31 december		Arrondissements judiciaires et cantons de justice de paix Gerechtelijke arrondissementen en vrederegerechtskantons	Nombre de communes en 1958 Aantal gemeenten in 1958	Population au 31 décembre Bevolking op 31 december	
		1957	1958			1957	1958
<i>Arrondissement judiciaire de Liège. Gerechtelijk arrondissement Luik.</i>				<i>Arrondissement judiciaire de Marche-en-Famenne. Gerechtelijk arrondissement Marche-en-Famenne.</i>			
Dalhem	18	23,500	23,557	Durbuy	13	7,825	7,813
Fexhe-Slins	24	37,882	38,436	Erezée	11	5,587	5,540
Fléron	20	62,166	62,757	Houffalize	10	8,407	8,220
Grivegnée	4	60,087	60,669	La Roche-en-Ardenne	12	8,574	8,607
Herstal	3	43,822	44,154	Marche-en-Famenne	10	13,725	13,770
Hollogne-aux-Pierres	31	85,046	85,179	Nassogne	10	4,582	4,511
Liège (Luik) : 2 cant.-kant.	1	156,612	156,599	Vielsalm	6	8,501	8,428
Louveigné	10	22,000	22,006	<i>Tot. : 7 cant.-kant.</i>	<i>72</i>	<i>57,201</i>	<i>56,889</i>
Saint-Nicolas (1)	4	44,382	44,508				
Seraing (2)	7	69,828	69,781				
Waremmes (Borgworm)	27	21,481	21,562				
<i>Tot. : 12 cant.-kant.</i>	<i>149</i>	<i>626,806</i>	<i>629,208</i>				
<i>Arrondissement judiciaire de Verviers. Gerechtelijk arrondissement Verviers.</i>				<i>Arrondissement judiciaire de Neufchâteau. Gerechtelijk arrondissement Neufchâteau.</i>			
Aubel	14	20,431	20,533	Bastogne (Bastenaken)	7	12,249	12,215
Dison	4	19,619	19,483	Bouillon	14	7,179	7,171
Eupen	9	25,937	26,049	Neufchâteau	17	15,734	15,676
Herve	6	12,064	12,148	Paliseul	13	11,790	11,813
Limbourg (Limburg)	9	23,148	23,255	Saint-Hubert	14	10,582	10,617
Malmédy	10	21,739	21,906	Sibret	10	7,464	7,335
Saint-Vith (Sankt-Vith)	11	17,466	17,604	Wellin	12	5,621	5,630
Spa	10	36,434	36,296	<i>Tot. : 7 cant.-kant.</i>	<i>87</i>	<i>70,619</i>	<i>70,457</i>
Stavelot	11	14,200	14,117				
Verviers	5	45,237	44,962	<i>La prov.-De prov. : 20 cant.-kant..</i>	<i>233</i>	<i>216,364</i>	<i>217,268</i>
<i>Tot. : 10 cant.-kant.</i>	<i>89</i>	<i>236,275</i>	<i>236,353</i>				
<i>La prov.-De prov. : 28 cant.-kant..</i>	<i>369</i>	<i>1,005,849</i>	<i>1,008,378</i>				
PROVINCE LIMBURG. PROVINCE DE LIMBOURG.				PROVINCE DE NAMUR. PROVINCE NAMEN.			
<i>Gerechtelijk arrondissement Hasselt. Arrondissement judiciaire de Hasselt.</i>				<i>Arrondissement judiciaire de Dinant. Gerechtelijk arrondissement Dinant.</i>			
Beringen	12	68,785	70,361	Beauraing	27	12,410	12,325
Hasselt	6	62,153	63,417	Ciney	28	22,276	22,366
Herk-de-Stad (Herck-la-Ville)	14	30,385	30,755	Couvin	22	16,946	16,958
Neerpelt	7	44,591	45,454	Dinant	31	25,804	25,649
Peer	8	29,323	29,767	Florennes	22	13,450	13,456
Sint-Truiden (Saint-Trond)	30	45,849	46,357	Gedinne	31	10,243	10,245
<i>Tot. : 6 cant.-cant.</i>	<i>77</i>	<i>281,086</i>	<i>286,111</i>	Philippeville	21	10,400	10,324
<i>Gerechtelijk arrondissement Tongeren. Arrondissement judiciaire de Tongres.</i>				Rochefort	24	14,553	14,568
Bilzen	19	32,337	32,665	Walcourt	24	17,047	17,225
Borgloon (Looz)	31	30,783	31,089	<i>Tot. : 9 cant.-kant.</i>	<i>230</i>	<i>143,129</i>	<i>143,116</i>
Bree	12	24,000	24,301				
Genk	5	57,757	58,078				
Maaseik	10	29,890	30,467				
Mechelen-aan-de-Maas	13	42,674	43,558				
Tongeren (Tongres)	39	48,350	48,527				
<i>Tot. : 7 kant.-cant.</i>	<i>129</i>	<i>265,791</i>	<i>268,685</i>				
<i>De prov.-La prov. : 13 kant.-cant..</i>	<i>206</i>	<i>546,877</i>	<i>554,796</i>				
PROVINCE DE LUXEMBOURG. PROVINCE LUXEMBURG.				<i>Arrondissement judiciaire de Namur. Gerechtelijk arrondissement Namen.</i>			
<i>Arrondissement judiciaire d'Arlon. Gerechtelijk arrondissement Aarlen.</i>				<i>Arrondissement judiciaire de Dinant. Gerechtelijk arrondissement Dinant.</i>			
Arlon (Aarlen)	11	22,601	23,084	Andenne	18	20,214	20,040
Etalle	17	14,326	14,362	Eghezée	32	20,081	20,077
Fauvillers	5	4,006	4,031	Fosse	26	51,035	51,174
Florenville	13	10,502	10,608	Gembloux	21	30,646	30,767
Messancy	10	18,647	18,950	Namur (Namen) : 2 cant.-kant.	39	102,370	103,576
Virton	18	18,462	18,887	<i>Tot. : 6 cant.-kant.</i>	<i>136</i>	<i>224,346</i>	<i>225,634</i>
<i>Tot. : 6 cant.-kant.</i>	<i>74</i>	<i>88,544</i>	<i>89,922</i>				
				<i>La prov.-De prov. : 15 cant.-kant..</i>	<i>366</i>	<i>367,475</i>	<i>368,750</i>
				<i>Le ressort de la Cour d'appel de Liège : 76 cantons</i>	<i>1174</i>	<i>2,136,565</i>	<i>2,149,192</i>
				<i>Het gebied van het Hof van Beroep te Luik : 76 kantons</i>			
				<i>Le Royaume : 229 cantons</i>	<i>2663</i>	<i>9,026,778</i>	<i>9,078,635</i>
				<i>Het Rijk : 229 kantons</i>			

(1) Y compris la section de Sclessin dépendant de la commune d'Ougrée.
(2) Non compris la section de Sclessin.

(1) Met inbegrip van de wijk Sclessin afhankelijk van de gemeente Ougrée.
(2) De wijk Sclessin niet inbegrepen.

**Population, étendue territoriale et bâtie des communes
comptant 5,000 habitants et plus.**

COMMUNES GEMEENTEN	Etendue territoriale au 31-12-1947 (1) Uitgestrekt- heid van het grondgebied op 31-12-1947 (1)		Etendue bâtie (1) Bebouwde oppervlakte (1)		Population au 31 décembre Bevolking op 31 december			Habitants par hectare d'étendue territoriale Inwoners per hectare grondgebied		
	ha	a	ha	a	1947 (2)	1957	1958	1920	1930	1947

I. — Communes de 100,000 habitants et plus.

I. — Gemeenten met 100,000 zielen en meer.

Antwerpen (Anvers)	8,689,70	1,322,96	1,346,36	263,233	256,126	261,666	107	33	30
Bruxelles (Brussel)	3,290,97	976,75	947,31	184,838	171,020	170,568	143	61	71
Gent (Gand)	3,777,01	1,074,26	1,066,24	166,096	161,382	160,669	63	45	44
Liège (Luik)	2,268,74	673,97	673,80	156,208	156,612	156,599	86	74	69
Schaerbeek (Schaarbeek)	814.97	295.90	297.26	123,671	118,979	118,495	107	146	152

II. — Communes de 50,000 à moins de 100,000 habitants.

II. — Gemeenten met 50,000 tot minder dan 100,000 zielen.

Anderlecht	1,777.78	347.42	354.48	86,412	92,642	93,243	38	45	49
Borgerhout	390.94	206.83	206.57	50,877	50,210	50,645	135	143	131
Brugge (Bruges)	3,545.76	282.78	286.39	52,748	52,278	52,535	18	18	15
Deurne (Antwerpen — Anvers)	1,309.91	277.74	287.68	56,853	63,184	64,406	12	33	44
Etterbeek	315.52	178.05	179.73	50,040	51,549	51,845	126	144	159
Ixelles (Elsene)	634.00	331.81	336.54	90,711	93,487	93,930	128	132	143
Mechelen (Malines)	2,705.54	496.29	502.17	60,288	63,298	63,678	22	22	22
Molenbeek-St-Jean (St-Jans-Molenbeek)	588.96	185.35	189.06	63,922	62,957	63,492	118	109	109
St-Gilles (St-Gillis) (Brabant)	250.38	167.32	167.62	61,396	56,141	56,089	259	256	246
Uccle (Ukkel)	2,291.00	317.39	329.09	56,156	68,256	69,126	14	19	25

III. — Communes de 25,000 à moins de 50,000 habitants.

III. — Gemeenten met 25,000 tot minder dan 50,000 zielen.

Aalst (Alost)	1,879.10	298.85	304.95	41,960	44,179	44,478	18	20	22
Berchem (Antwerpen — Anvers)	579.38	180.95	182.99	45,401	47,310	47,548	56	72	78
Charleroi	365.93	145.44	148.03	25,894	26,433	25,962	76	78	71
Forest (Vorst)	624.23	222.44	226.19	47,370	49,716	50,282	5	63	79
Genk	8,784.80	433.54	479.66	33,858	46,497	46,554	1	3	4
Hasselt	3,990.18	243.79	247.37	29,229	34,486	35,019	5	6	7
Herstal	1,369.97	240.55	238.71	27,260	29,330	29,658	15	19	20
Hoboken	1,067.77	241.29	255.93	31,725	30,552	30,305	19	30	30
Jette	508.83	121.32	123.71	29,484	31,660	32,453	31	44	58
Jumet	1,247.80	218.37	220.00	28,569	29,674	29,365	23	24	23
Kortrijk (Courtrai)	2,115.44	246.17	248.03	39,813	41,779	42,161	17	18	19
Leuven (Louvain)	422.00	188.97	189.89	36,640	33,793	34,215	90	91	87
Lier (Lierre)	3,293.66	219.32	230.34	28,982	29,060	29,092	8	8	9
Lokeren	4,350.66	233.26	234.29	25,492	25,926	25,949	5	6	6
Merksem	828.90	183.67	189.18	29,139	33,026	33,674	22	32	35
Mons (Bergen)	1,664.85	223.57	230.72	25,661	26,049	26,206	16	17	15
Mouscron (Moeskroen)	1,335.84	170.56	172.43	36,354	36,562	36,647	18	25	27
Namur (Namen)	1,027.51	229.91	232.35	31,444	32,848	33,062	30	31	31
Oostende (Ostende)	1,247.63	180.77	183.76	49,651	54,297	54,653	37	39	40
Roeselare (Roulers)	2,313.23	154.08	156.15	31,839	34,575	34,953	9	12	14
Ronse (Renaix)	3,171.15	244.80	246.64	25,924	25,246	25,178	7	7	8
St-Josse-t.-Noode (St-Joost-t.-Node)	113.35	65.49	65.67	28,155	25,619	25,305	281	273	248
Seraing	2,234.10	404.30	401.71	42,292	42,534	42,155	17	20	19
St-Niklaas (St-Nicolas)	2,755.43	349.18	356.63	43,994	46,739	47,015	12	14	16
Tournai (Doornik)	1,564.20	316.10	318.34	32,221	33,342	33,414	22	23	21
Turnhout	5,605.59	286.44	289.59	32,135	34,764	35,165	4	5	6
Verviers	473.19	204.82	206.52	40,673	37,185	36,795	91	93	86
Vilvoorde (Vilvorde)	1,849.92	216.34	221.99	25,655	30,143	30,562	10	13	14
Wilrijk	1,361.99	247.70	254.01	26,150	31,482	32,688	7	15	19
Woluwe-Saint-Lambert (St-Lambrechts-Woluwe)	723.52	120.67	125.62	26,344	34,458	35,182	16	25	36

(1) D'après les renseignements fournis et rectifiés par le Ministère des Finances.

(2) Recensement.

(1) Naar de inlichtingen verstrekt en verbeterd door het Ministerie van Financiën.

(2) Volkstelling.

Population, étendue territoriale et bâtie des communes comptant 5,000 habitants et plus.

COMMUNES GEMEENTEN	Etendue territoriale au 31-12-1947 (1) Uitgestrekt- heid van het grondgebied op 31-12-1947		Etendue bâtie (1) Bebouwde oppervlakte (1)		Population au 31 décembre Bevolking op 31 december			Habitants par hectare d'étendue territoriale Inwoners per hectare grondgebied		
	(1)		(1)		1947 (2)	1957	1958	1920	1930	1947
	ha	a	ha	a						
Duffel	2,272.85	144.33	146.74	12,003	13,076	13,151	4	4	5	
Eupen	8,936.54	133.58	134.58	14,545	14,048	14,085	2	2	2	
Evergem	3,072.24	91.26	92.52	10,476	10,845	10,972	3	3	3	
Farciennes	933.00	87.18	88.20	10,774	11,800	11,687	10	11	12	
Frameries	657.95	92.71	94.42	12,049	12,318	12,205	20	20	18	
Geraardsbergen (Grammont)	190.82	57.77	57.77	11,268	10,067	10,004	62	64	59	
Gosselies	1,187.96	94.65	92.01	10,018	10,803	10,936	8	8	8	
Harelbeke	1,488.98	79.40	80.32	13,035	15,352	15,794	6	7	9	
Heist-op-den-Berg	2,893.12	87.08	89.23	10,791	12,306	12,518	3	3	4	
Herentals	2,933.20	114.07	118.90	14,674	17,053	17,280	3	4	5	
Heverlee	1,936.10	102.63	107.26	11,698	14,721	15,353	4	5	6	
Hornu	687.94	109.34	109.57	10,799	11,289	11,245	17	17	16	
Huy (Hoei)	799.45	118.95	120.19	13,124	13,188	13,125	17	18	16	
Jemappes	671.51	101.02	102.31	12,902	13,412	13,323	21	21	19	
Jemeppe	441.10	115.27	115.96	13,775	13,634	13,348	28	32	31	
Kessel-Lo	1,335.93	125.62	130.11	14,048	18,101	18,429	8	9	11	
Knokke	2,218.09	61.20	62.25	11,029	12,917	13,085	2	3	5	
Lebbeke	1,548.71	102.99	104.44	11,882	12,524	12,564	6	7	8	
Ledeberg	108.48	51.77	50.28	12,244	11,529	11,455	124	119	113	
Lodelinsart	296.14	91.87	92.16	10,759	11,237	11,097	36	38	36	
Lommel	10,233.85	300.94	307.48	13,487	16,445	16,814	1	1	1	
Maldegem	6,275.06	116.60	116.53	12,550	13,276	13,366	2	2	2	
Meulebeke	2,934.60	53.00	53.63	10,127	10,433	10,522	3	3	3	
Montegnée	321.62	74.28	75.24	10,605	11,737	11,805	30	33	33	
Mont-sur-Marchienne	916.11	95.21	96.70	11,063	12,970	13,229	11	12	12	
Niel	526.95	157.07	170.35	10,804	10,621	10,665	17	20	21	
Ninove	1,092.38	100.80	103.64	11,146	11,882	11,838	9	9	10	
Nivelles (Nijvel)	3,349.81	132.18	132.09	11,929	13,440	13,617	4	4	3	
Pâturages	332.19	70.87	71.13	10,296	10,521	10,481	35	35	31	
Poperinge	4,761.37	94.49	95.69	12,405	12,411	12,396	3	2	3	
Ransart	568.04	83.20	84.13	10,066	10,372	10,352	17	18	18	
Sint-Andries	2,065.19	53.07	55.09	10,583	11,905	12,245	4	4	5	
Berchem-Sainte-Agathe (Sint-Agatha- Berchem)	294.77	63.48	65.13	11,180	14,030	14,238	13	25	38	
St-Katelijne-Waver	2,434.92	133.01	144.66	10,326	11,215	11,314	3	4	4	
St-Pieters-Leeuw	2,316.45	131.81	139.40	10,664	13,328	13,609	3	4	5	
Soignies (Zinnik)	2,274.37	91.88	89.67	10,345	10,926	10,919	5	5	5	
Temse (Tamise)	2,340.45	129.20	130.14	13,861	14,293	14,165	5	6	6	
Tielt	3,464.94	65.98	67.04	12,954	13,185	13,227	3	3	4	
Tongeren (Tongres)	1,319.29	100.85	103.10	13,538	15,396	15,552	8	9	10	
Torhout	4,273.80	59.93	61.55	12,223	12,950	13,115	2	3	3	
Waregem	2,663.97	73.47	74.92	13,024	14,896	15,157	3	4	5	
Wervik	2,019.83	34.34	35.07	12,230	12,364	12,377	4	6	6	
Wevelgem	1,398.30	72.82	73.47	12,008	12,811	12,825	6	8	9	
Willebroek	1,020.09	139.81	140.99	14,712	15,378	15,380	12	14	14	
Zelzate	1,309.35	103.06	104.05	10,016	10,412	10,486	5	7	8	

VII. — Communes de 5,000 à moins de 10,000 habitants. VII. — Gemeenten met 5,000 tot minder dan 10,000 zielen.

ANTWERPEN. — ANVERS.

Arendonk	5,657.16	113.66	113.82	7,919	8,576	8,670	1	1	1
Brecht	6,184.75	83.30	84.67	5,579	6,597	6,674	1	1	1
Beerse	2,805.29	125.59	135.22	6,574	7,811	7,950	1	2	2
Berlaar	2,240.94	66.83	67.69	8,280	8,848	8,873	3	3	4
Boechout	1,392.45	80.34	84.44	6,538	7,117	7,178	3	4	5
Bornem	2,382.07	98.49	99.63	9,067	9,575	9,686	3	3	4
Burcht	435.42	71.02	75.37	6,169	6,581	6,667	11	13	14
Edegem	865.54	138.56	149.20	7,856	10,635	11,349	6	8	9
Essen	4,212.77	84.94	86.82	8,716	9,505	9,635	2	2	2
Dessel	2,703.26	46.63	46.83	5,002	6,052	6,122	1	1	2
Herenthout	2,348.70	41.15	42.08	5,083	5,689	5,803	1	2	2
Hemiksem	544.73	118.27	111.35	9,221	9,795	9,765	14	17	17
Herselt	4,050.29	46.50	47.58	6,207	6,757	6,752	1	1	2
Kalmthout	6,305.42	94.78	97.49	8,592	10,465	10,643	1	1	1
Kapellen	2,939.48	106.35	107.64	9,680	10,999	11,133	2	3	3
Kontich	1,896.43	96.01	100.03	9,143	10,391	10,442	4	4	5
Meerhout	3,632.97	59.20	59.90	7,189	7,740	7,768	2	2	2
Nijlen	1,778.62	47.65	48.95	6,997	8,547	8,653	2	3	4

(1) D'après les renseignements fournis et rectifiés par le Ministère des Finances.

(2) Recensement.

(1) Naar de inlichtingen verstrekt en verbeterd door het Ministerie van Financiën.

(2) Volkstelling.

**Bevolking, totale en bebouwde oppervlakte van het grondgebied
der gemeenten met 5,000 inwoners en meer.**

COMMUNES GEMEENTEN	Etendue territoriale au 31-12-1947 (1) Uitgestrektheid van het grondgebied op 31-12-1947 (1)		Etendue bâtie (1) Bebouwde oppervlakte (1)		Population au 31 décembre Bevolking op 31 december			Habitants par hectare d'étendue territoriale Inwoners per hectare grondgebied		
	ha		ha		1947 (2)	1957	1958	1920	1930	1947
	a	a	a	a						
Olen	2,309.52		116.58	116.76	5,538	6,652	6,803	1	2	2
Oud-Turnhout	4,771.01		71.92	73.04	6,175	6,969	7,080	1	1	1
Putte	2,245.97		58.32	59.66	6,198	6,628	6,634	2	3	3
Puurs	1,142.79		52.48	52.79	6,071	6,379	6,412	4	5	5
Rijkevorsel	4,726.82		105.88	106.69	6,181	7,066	7,111	1	1	1
Rumst	830.84		128.98	133.84	5,550	5,791	5,783	6	6	7
Wommelgem	1,299.88		84.47	90.30	5,506	7,421	7,633	3	3	4
Westerlo	2,681.99		50.02	50.81	6,184	7,014	7,087	2	2	2
Wuustwezel	6,005.49		150.06	151.24	6,557	7,817	7,908	1	1	1
Wijnegem	783.86		53.69	54.32	5,820	7,632	7,782	6	7	7
Zwijndrecht	1,350.47		54.88	56.13	7,035	8,335	8,445	4	5	5
BRABANT.										
Diest	321.22		55.37	56.38	8,834	9,547	9,550	25	26	28
Dilbeek	1,135.33		58.18	59.90	7,374	9,325	9,654	3	5	7
Ganshoren	240.96		53.10	54.75	9,092	12,599	13,203	18	23	38
Grimbergen	2,217.25		103.75	107.09	7,298	8,664	8,871	2	3	3
Herent	1,840.34		62.74	63.54	8,340	9,106	8,658	4	4	5
Hocilaart	1,985.97		270.77	271.54	6,302	6,560	6,569	2	3	3
Lembeek	1,075.30		50.23	50.65	6,099	6,006	6,032	5	6	6
Liedekerke	901.26		46.42	48.31	7,715	9,188	9,423	6	7	9
Londerzeel	1,817.22		57.78	59.14	7,372	7,968	8,085	3	4	4
Machelen	603.79		93.91	95.29	6,374	6,722	6,806	4	9	11
Merchtem	2,084.68		55.75	56.67	7,664	7,889	7,944	3	3	4
Opwijk	1,746.85		66.32	69.69	8,213	8,943	9,017	4	4	5
Overijse	4,511.37		327.11	332.31	9,610	11,290	11,428	2	2	2
Ruisbroek	354.30		44.63	44.56	5,338	5,227	5,194	15	16	15
Scherpenheuvel (Montaigu)	682.45		35.12	35.52	5,112	5,901	5,925	6	7	7
St-Genesius-Rode (Rhode-St-Genèse)	2,299.82		129.10	74.84	8,166	10,073	10,287	2	3	4
Strombeek-Bever	466.88		39.43	43.15	5,276	7,439	7,736	7	10	11
Tervuren	1,960.37		44.70	45.35	6,725	7,372	7,922	3	3	3
Tubize (Tubek)	1,468.03		121.54	122.79	9,281	9,343	9,260	5	6	6
Waterloo	1,643.94		79.60	81.32	7,598	10,089	10,476	3	3	5
Wavre (Waver)	2,146.00		167.38	167.77	8,170	9,020	9,119	4	4	4
Wemmel	873.95		49.27	50.73	6,252	8,644	8,823	3	4	7
Zaventem	900.91		61.40	62.44	7,619	8,714	8,754	6	8	8
WEST-VLAANDEREN. — FLANDRE OCCIDENTALE.										
Ardohie	2,413.68		45.58	47.21	7,096	7,066	7,106	3	3	3
Avelgem	978.94		19.89	20.05	5,080	5,257	5,267	4	5	5
Beersem	2,790.63		21.88	22.12	5,344	5,739	5,730	2	2	2
Blankenberge	260.65		37.79	38.29	8,934	10,013	10,045	25	28	34
Bredene	1,466.45		29.64	30.25	7,292	8,438	8,546	3	4	5
Comines (Komen)	1,404.47		49.65	52.97	8,139	8,369	8,449	3	5	6
Deerlijk	1,679.74		72.43	73.63	8,114	8,964	9,013	3	4	5
Dottignies (Dottenijs)	1,414.37		34.77	35.56	5,932	6,015	6,053	4	4	4
Eeruegem	1,835.29		19.35	19.56	5,613	5,831	5,879	3	3	3
Geluwe	2,108.27		21.01	21.30	5,755	6,071	6,047	2	2	3
Gistel	1,601.39		17.26	17.61	5,331	5,672	5,706	3	3	3
Gullegem	960.16		23.66	24.10	6,700	7,130	7,149	5	6	7
Heist	843.24		28.45	28.93	7,423	8,114	8,159	6	7	9
Herseaux	668.03		32.70	34.19	6,999	7,174	7,194	8	10	10
Heule	1,171.80		37.15	37.91	8,216	8,851	8,964	5	6	7
Ichtegem	2,361.25		21.42	21.81	5,429	5,700	5,726	2	2	2
Ingelmunster	1,615.49		51.08	51.74	9,092	9,478	9,502	4	5	6
Koekelare	2,844.72		29.92	30.25	5,982	6,343	6,353	2	2	2
Kortemark	2,050.95		20.62	21.05	5,196	5,506	5,552	2	2	3
Kuurne	1,091.00		22.91	23.83	8,396	10,356	10,530	6	6	8
Lauwe	879.71		36.38	36.54	7,074	7,398	7,491	6	7	8
Lichtervelde	2,591.92		41.64	43.46	6,682	6,849	6,846	2	2	3
Moorslede	2,950.80		33.43	33.83	6,559	6,565	6,578	1	2	2
Nieuwpoort (Nieuport)	204.67		23.13	23.73	5,062	6,548	6,653	15	24	25
Oostkamp	3,433.14		54.49	55.02	7,754	7,960	7,974	2	2	2
Oostrozebeke	1,662.52		26.20	26.65	5,498	5,890	5,879	3	3	3
Panne (De) (La Panne)	900.68		19.07	19.74	5,511	5,873	5,989	4	4	6
Rumbeke	2,135.08		48.95	49.47	7,700	8,052	8,091	3	3	4
Ruiselede	3,020.15		32.26	32.80	5,567	5,307	5,256	2	2	2

(1) D'après les renseignements fournis et rectifiés par le Ministère des Finances.

(2) Recensement.

(1) Naar de inlichtingen verstrekt en verbeterd door het Ministerie van Financiën.

(2) Volkstelling.

Bevolking, totale en bebouwde oppervlakte van het grondgebied der gemeenten met 5.000 inwoners en meer.

COMMUNES GEMEENTEN	Etendue territoriale au 31-12-1947 (1) Uitgestrektheid van het grondgebied op 31-12-1947 (1)		Etendue bâtie (1) Bebouwde oppervlakte (1)				Population au 31 décembre Bevolking op 31 december			Habitants par hectare d'étendue territoriale Inwoners per hectare grondgebied		
	ha a		1957		1958		1947 (2)	1957	1958	1920	1930	1947
	ha	a	ha	a	ha	a						
Morlanwelz	963.02		109.85		109.94		8,731	8,876	8,753	8	9	9
Péronnes (Soignies-Zinnik)	1,011.89		18.25		16.60		6,046	6,201	5,991	4	5	6
Peruwelz	1,257.23		93.94		93.53		7,673	7,757	7,779	6	6	6
Pont-à-Celles	1,454.48		53.31		53.74		5,000	5,194	5,148	4	4	3
Quiévrain	859.93		54.45		54.45		5,367	5,704	5,771	6	6	6
Roux	575.87		95.29		96.48		9,591	10,455	10,478	18	19	17
Strépy-Bracquegnies	775.68		79.66		80.55		8,949	9,253	8,899	11	11	12
Thuin	1,544.23		54.22		50.59		5,630	5,823	5,783	4	4	4
Trazegnies	892.42		98.67		98.90		6,709	7,110	6,989	8	8	8
Wanfercée-Baulet	956.51		53.36		53.32		5,811	6,332	6,409	6	6	6
LIEGE. — LUIK.												
Amay	923.76		60.63		62.18		6,469	7,230	7,277	6	7	7
Andrimont	954.00		46.16		46.48		6,889	6,861	6,857	6	7	7
Beyne-Heusay	378.42		43.31		44.57		6,160	6,510	6,507	12	13	16
Enival	458.03		39.91		40.38		5,559	5,748	5,699	15	14	12
Flémalle-Grande	316.34		41.19		41.91		5,962	6,365	6,494	16	18	19
Flémalle-Haute	404.67		82.92		83.97		6,703	7,196	7,289	12	15	17
Grâce-Berleur	470.39		46.00		47.00		7,474	8,886	8,878	12	15	16
Hollogne-aux-Pierres	699.84		50.82		51.20		5,556	5,904	5,999	7	8	8
Jupille	588.13		67.90		70.03		8,177	10,058	10,210	10	13	14
Malmédy	639.61		51.94		57.50		5,391	5,977	6,028	8	8	8
Saint-Georges	2,044.94		57.35		60.58		5,764	5,937	5,936	3	3	3
Saint-Nicolas	257.02		50.80		46.41		9,008	9,520	9,409	33	34	35
Spa	3,584.33		60.19		61.28		9,002	8,710	8,661	2	2	3
Stembert	653.92		42.72		43.36		5,703	6,490	6,530	5	8	9
Theux	3,908.30		49.28		50.04		5,271	5,388	5,384	1	1	1
Tilleur	133.45		40.68		41.65		6,182	6,569	6,419	48	50	46
Vottem	478.74		42.10		43.44		5,894	7,268	7,376	9	10	12
Wandre	675.92		61.09		61.93		6,737	7,224	7,120	9	10	10
Welkenraedt	704.94		41.37		41.55		5,024	5,060	5,128	7	7	7
LIMBURG. — LIMBOURG.												
Alken	2,817.02		67.78		69.95		5,589	6,583	6,709	1	2	2
Bilzen	1,509.01		43.38		44.46		5,041	6,003	6,077	2	3	3
Bree	2,645.35		53.91		55.03		5,716	6,825	6,823	1	2	2
Diepenbeek	4,116.94		81.10		82.49		7,701	9,234	9,450	1	1	2
Eisden	802.44		65.61		67.12		7,999	9,550	9,644	2	8	10
Hamont	2,321.13		42.48		43.60		5,170	5,758	5,778	1	2	2
Heusden	2,033.70		53.81		57.50		7,571	9,524	9,843	1	2	4
Houthalen	4,921.15		121.22		129.02		6,279	10,659	10,548	1	1	1
Koersel	3,067.70		108.66		113.72		7,445	8,927	9,112	1	2	2
Lanaken	2,260.61		50.63		51.83		6,294	7,098	7,223	2	2	3
Leopoldsburg (Bourg-Léopold)	1,291.15		55.62		57.61		7,248	8,788	9,033	4	4	6
Lummen	3,853.24		53.24		55.84		5,153	6,021	6,166	1	1	1
Maaseik	2,720.84		60.24		63.84		7,234	7,823	7,944	2	2	3
Neerpelt	2,977.88		50.26		54.47		6,104	6,975	7,072	1	2	2
Overpelt	4,133.23		85.82		86.81		7,000	8,045	8,276	1	1	2
Tessenderlo	5,135.15		89.22		91.94		8,020	9,079	9,242	1	1	2
Zolder	3,682.39		89.09		92.32		5,842	7,571	7,748	1	1	2
Zonhoven	3,098.95		71.29		74.73		7,484	10,305	10,574	1	2	2
LUXEMBOURG. — LUXEMBURG.												
Athus	578.99		57.49		57.95		5,550	6,297	6,353	7	9	10
NAMUR. — NAMEN.												
Andenne	1,537.04		71.97		72.66		7,877	7,829	7,834	5	5	5
Auvelais	715.28		140.14		140.77		8,361	8,301	8,351	10	11	12
Ciney	2,893.84		65.08		66.29		6,128	6,626	6,787	2	2	2
Dinant	1,833.60		49.27		49.72		7,046	6,726	6,726	3	4	4
Gembloux	890.67		61.05		61.77		5,350	5,812	5,858	5	6	6
Jambes	770.91		90.53		93.26		9,640	11,801	12,128	9	10	12
Saint-Servais	353.22		65.93		65.85		8,445	8,892	9,014	18	21	24
Tamines	613.87		52.42		53.11		6,781	7,956	8,021	9	10	11

(1) D'après les renseignements fournis et rectifiés par le Ministère des Finances.

(2) Recensement.

(1) Naar de inlichtingen verstrekt en verbeterd door het Ministerie van Financiën.

(2) Volkstelling.

Répartition de la population par âge et sexe.

Estimation au 31 décembre 1957 (en 1.000 habitants).

Indeling der bevolking naar leeftijd en geslacht.

Raming op 31 december 1957 (in 1.000 inwoners).

AGE LEEFTIJD	Hommes Mannen	Femmes Vrouwen	Total Totaal	AGE LEEFTIJD	Hommes Mannen	Femmes Vrouwen	Total Totaal
0	77,0	72,6	149,6	45	64,1	64,2	128,3
1	74,6	71,6	146,2	46	60,8	61,4	122,2
2	73,8	70,8	144,6	47	63,1	63,7	126,8
3	73,4	70,3	143,7	48	62,8	63,2	126,0
4	71,8	68,3	140,1	49	63,5	64,9	128,4
0-4	370,6	353,6	724,2	45-49	314,3	317,4	631,7
5	71,9	68,2	140,1	50	63,4	65,0	128,4
6	70,0	67,9	137,9	51	62,3	64,1	126,4
7	70,6	68,1	138,7	52	61,9	64,0	125,9
8	71,2	68,3	139,5	53	62,3	64,4	126,7
9	72,1	69,9	142,0	54	60,2	63,5	123,7
5-9	355,8	342,4	698,2	50-54	310,1	321,0	631,1
10	71,2	68,7	139,9	55	60,7	63,8	124,5
11	73,0	70,1	143,1	56	60,1	64,0	124,1
12	61,6	60,1	121,7	57	56,2	61,0	117,2
13	61,7	59,7	121,4	58	53,3	59,9	113,2
14	59,5	57,2	116,7	59	50,9	57,1	108,0
10-14	327,0	315,8	642,8	55-59	281,2	305,8	587,0
15	51,7	49,7	101,4	60	50,0	57,2	107,2
16	47,2	46,1	93,3	61	48,1	56,1	104,2
17	52,6	51,7	104,3	62	44,0	52,6	96,6
18	57,6	57,6	115,2	63	41,7	50,4	92,1
19	59,8	59,2	119,0	64	39,3	49,8	89,1
15-19	268,9	264,3	533,2	60-64	223,1	266,1	489,2
20	58,4	56,9	115,3	65	37,6	46,4	84,0
21	57,3	56,8	114,1	66	36,0	45,1	81,1
22	58,0	57,1	115,1	67	33,2	42,2	75,4
23	59,6	59,3	118,9	68	32,7	41,3	74,0
24	60,9	60,0	120,9	69	30,6	38,9	69,5
20-24	294,2	290,1	584,3	65-69	170,1	213,9	384,0
25	64,2	64,2	128,4	70	30,0	38,0	68,0
26	65,9	65,6	131,5	71	27,6	35,7	63,3
27	67,0	66,6	133,6	72	26,5	34,3	60,8
28	64,1	63,8	127,9	73	24,8	32,2	57,0
29	65,3	64,2	129,5	74	23,5	30,5	54,0
25-29	326,5	324,4	650,9	70-74	132,4	170,7	303,1
30	66,0	63,6	129,6	75	22,2	28,9	51,1
31	67,2	65,7	132,9	76	19,9	26,5	46,4
32	69,7	65,8	135,5	77	17,4	23,4	40,8
33	70,5	67,6	138,1	78	15,8	21,3	37,1
34	71,8	68,2	140,0	79	14,0	19,3	33,3
30-34	345,2	330,9	676,1	75-79	89,3	119,4	208,7
35	69,7	66,9	136,6	80	12,6	17,8	30,4
36	71,1	68,9	140,0	81	10,7	15,2	25,9
37	71,8	69,5	141,3	82	9,1	13,5	22,6
38	54,1	52,3	106,4	83	7,4	11,0	18,4
39	38,3	37,8	76,1	84	6,1	9,3	15,4
35-39	305,0	295,4	600,4	80-84	45,9	66,8	112,7
40	38,4	38,0	76,4	85 ans et plus			
41	43,8	42,4	86,2	85 jaar en meer	17,7	31,2	48,9
42	53,2	52,3	105,5	Total général			
43	62,8	62,4	125,2	Algemeen totaal	4.439,0	4.587,7	9.026,7
44	63,5	63,4	126,9				
40-44	261,7	258,5	520,2				

Répartition des étrangers, d'après le pays de nationalité.
Indeling van de vreemdelingen, naar het nationaliteitsland.

PAYS DE NATIONALITÉ	Nombres absolus — Absolute getallen					Proportions pour 1,000 étrangers Verhoudingen per 1,000 vreemdelingen					NATIONALITEITSLAND
	1920 (1)	1930 (1)	1938	1947 (1)	1954 (2)	1920 (1)	1930 (1)	1938	1947 (1)	1954 (2)	
Allemagne.....	7,960	12,070	14,472	14,067	10,607	53	38	43	38	28	Duitsland.
Autriche et Hongrie ...	929	6,133	6,063	5,703	4,698	6	19	18	16	12	Oostenrijk en Hongarije.
Bulgarie	347	342	258	273	203	2	1	1	1	1	Bulgarije.
Danemark.....	343	782	576	384	365	2	2	2	1	1	Denemarken.
Espagne	1,195	3,009	3,545	3,245	3,599	8	9	10	9	9	Spanje.
France	67,309	74,163	71,322	66,416	55,297	450	232	210	182	146	Frankrijk.
Grèce	530	1,452	1,520	1,270	1,055	4	5	4	3	3	Griekenland.
Italie	3,723	33,491	37,134	84,134	161,495	25	105	108	229	426	Italië.
Luxembourg (G. Duché)	5,793	9,587	11,185	9,446	8,077	39	30	33	26	21	Luxemburg (G. H.).
Pays-Bas	39,051	65,200	68,014	63,700	49,736	261	204	200	173	132	Nederland.
Pologne	5,329	50,626	61,809	58,542	39,927	36	159	181	159	105	Polen.
Portugal	202	654	547	466	519	1	2	2	1	1	Portugal.
Roumanie	421	3,303	2,933	1,925	914	3	10	9	5	2	Roemenië.
Royaume-Uni et Irl. ...	6,246	11,595	9,482	10,405	8,224	42	36	28	28	22	Verenigd Koninkrijk en Ierland.
Suède et Norvège	447	1,186	1,238	676	878	3	4	4	2	2	Zweden en Noorwegen.
Suisse	1,770	6,094	5,420	4,023	3,689	12	19	16	11	10	Zwitserland.
Tchécoslovaquie	712	10,866	16,230	5,587	3,649	5	34	48	15	10	Tsjechoslowakije.
U. R. S. S.	3,824	8,843	221	9,173	1,445	26	28	1	25	4	U. S. S. R.
Yougoslavie	170	7,711	5,917	4,233	4,065	1	24	17	12	11	Joegoslavië.
Autres pays d'Europe..	(3) 466	1,473	2,359	3,457	4,558	(3) 3	5	7	9	12	Andere landen van Eu- ropa.
Pays d'Afrique.....	172	1,732	1,818	1,848	907	1	5	5	5	2	Landen van Afrika.
Etats-Unis d'Amérique	500	2,230	2,634	1,993	2,043	3	7	8	5	5	Verenigde Staten van Amerika.
Autres pays d'Amérique	1,148	2,130	1,211	1,203	862	8	7	4	3	2	Andere landen van Amerika.
Pays d'Asie	223	2,608	1,034	1,343	1,170	1	8	3	4	3	Landen van Azië.
Pays d'Océanie	80	172	342	77	59	0	1	1	0	0	Landen van Oceanië.
Réfugiés O.N.U.	—	—	—	—	2,341	—	—	—	—	6	U.N.O. Vluchtelingen
Apatriotes	—	—	12,515	14,030	9,146	—	—	37	38	24	Staatlozen.
Nationalité non déclarée	787	1,778	—	—	—	5	6	—	—	—	Niet aangeduide natio- naliteit.
Total	149,677	319,230	339,799	367,619	379,528	1000	1000	1000	1000	1000	Totaal.

(1) Recensements généraux de la population (au 31 décembre).
(2) Relevé au 1^{er} novembre 1954.
(3) Serbie.

(1) Algemene volkstelling (op 31 december).
(2) Telling gehouden op 1 november 1954.
(3) Servië.

Population par province et par pays de nationalité en 1954.
Bevolking per provincie en naar het nationaliteitsland in 1954.

PAYS DE NATIONALITÉ	Antwerpen	Brabant	West-Vlaand.	Oost-Vlaand.	Hainaut	Liège	Limbourg	Luxembourg	Namur	Le Royaume	NATIONALITEITS- LAND
	Anvers		Flandre occid.	Flandre orient.	Henegouwen	Luik	Limbourg	Luxembourg	Namen	Het Rijk	
Belgique	1,320,712	1,808,733	1,017,032	1,236,162	1,118,411	910,947	486,604	210,762	351,813	8,461,176	België.
Allemagne	958	1,752	219	352	2,328	3,054	1,567	107	270	10,607	Duitsland.
Espagne et Portugal	347	1,536	89	107	1,000	788	60	27	145	4,099	Spanje en Portugal.
France	1,517	15,912	7,008	1,696	19,224	5,015	340	1,946	2,658	55,316	Frankrijk.
Royaume-Uni et Irlande	2,070	3,884	497	658	522	285	161	36	111	8,224	Verenigd Koninkrijk en Ierland.
Italie et Saint-Marin ...	510	8,407	329	446	88,895	42,797	13,074	891	6,146	161,495	Italië en San Marino.
Luxembourg	355	3,207	104	61	356	1,357	30	2,246	361	8,077	Luxemburg.
Pays-Bas	18,321	10,203	1,494	5,066	1,051	6,805	6,157	126	513	49,736	Nederland.
Pologne	1,990	5,963	114	442	13,154	11,166	6,298	99	701	39,927	Polen.
U. R. S. S.	59	118	19	36	759	252	124	5	73	1,445	U. S. S. R.
Tchécoslovaquie ..	375	617	27	67	1,390	672	446	22	33	3,649	Tsjechoslowakije
Suisse	399	2,159	97	120	450	325	42	17	80	3,689	Zwitserland.
Yougoslavie	79	361	19	23	997	1,575	940	11	60	4,065	Joegoslavië.
Autres pays d'Europe	1,817	3,669	164	391	3,105	1,650	1,339	42	170	12,347	Andere landen van Europa.
Canada	94	133	35	68	20	19	4	8	18	399	Canada.
Etats-Unis	575	920	80	166	109	130	19	5	39	2,043	Verenigde-Staten.
Autres pays d'Amérique	141	207	8	14	28	47	3	—	16	464	Andere landen van Amerika.
Turquie	49	237	2	2	17	14	—	—	3	324	Turkije.
Autres pays d'Asie	264	666	25	13	77	97	1	2	25	1,170	Andere landen van Azië.
Afrique	56	115	1	5	578	113	—	2	36	906	Afrika.
Océanie	5	16	6	7	20	1	—	—	4	59	Oceanië.
Réfugiés O.N.U. ...	672	755	1	6	216	684	7	—	—	2,341	U.N.O. Vluchtelingen
Apatrides	965	4,598	96	152	851	1,875	345	77	187	9,146	Staatlozen.
Total :	1,352,330	1,874,168	1,027,466	1,246,060	1,253,558	989,668	517,561	216,431	363,462	8,840,704	Totaal.

Habitants de nationalité étrangère. — Inwoners van vreemde nationaliteit.

1920	30 785	39 663	7 253	7 122	32 153	16 688	3 454	7 291	5 268	149 677	1920.
1930	64 096	85 171	12 688	11 314	64 122	45 249	21 863	7 184	7 543	319 230	1930.
1938	63 810	90 939	16 598	12 020	68 255	49 582	23 548	7 024	8 023	339 799	1938.
1947	46 255	82 773	12 485	12 584	97 637	70 157	28 357	5 997	11 374	367 619	1947.
1954	31,618	65,435	10,434	9,898	135,147	78,721	30,957	5,669	11,649	379,528	1954.
Proportions ^o / _{oo} d'étrangers											Verhouding vreemdelingen ^o / _{oo}
1954	23.38	34.91	10.16	7.94	107.81	79.54	59.81	26.19	32.05	42.93	1954.

**Répartition des étrangers âgés de 15 ans et plus, d'après le sexe, l'état social et la profession principale exercée.
Indeling der vreemdelingen van 15 jaar en meer, naar hun geslacht, sociale stand en het voornaamste uitgeoefende beroep.**
(Situation au 1 novembre 1954). — (Toestand op 1 november 1954).

PROFESSION PRINCIPALE EXERCÉE	Patrons Bazen		Employés Bedienden		Ouvriers Arbeiders		Aidants Helpers		Indépendants Zelfstandigen		Sans indication Zonder aanduiding		Total Totaal		
	H.	F.	H.	F.	H.	F.	H.	F.	H.	F.	H.	F.	H.	F.	T.
	M.	V.	M.	V.	M.	V.	M.	V.	M.	V.	M.	V.	M.	V.	
1. Agriculture et élevage. - Sylviculture et chasse	1,206	111	18	—	1,014	151	108	21	—	—	89	4	3,335	287	3,622
2. Pêche	14	—	—	—	12	1	—	—	—	—	1	—	27	1	28
3. Extraction de charbon, minerais et métaux divers	4	—	6	—	71,226	541	—	1	—	—	10	—	71,246	542	71,788
4. Extraction de pierres à bâtir et autres matériaux utilisés principalement dans la construction	4	—	1	—	2,068	9	7	—	—	—	4	—	2,084	9	2,093
5. Industries denrées alimentaires, industries des boissons, distilleries, industries du tabac, industries des huiles et graisses animales et végétales y compris la margarine	697	30	39	—	1,184	126	16	1	—	—	155	2	2,091	159	2,250
6. Industries chimiques non dénommées ailleurs, industries du caoutchouc	16	1	166	18	106	65	1	—	3	—	49	6	341	90	431
7. Industries du bois, du liège, du papier et fabrication d'articles en papier et carton	208	3	4	—	1,004	59	1	—	—	—	105	—	1,322	62	1,384
8. Impression et reliure, photographie, industries des instruments, horlogerie, bijouterie, industries manufacturières diverses non dénommées ailleurs	473	16	41	6	919	82	3	—	—	—	95	6	1,631	110	1,641
9. Industries des cuirs et peaux	515	18	16	—	671	133	2	1	—	—	125	7	1,329	159	1,488
10. Industries textiles, confection d'articles d'habillement et articles divers confectionnés en tissus	622	184	49	21	1,704	2,844	2	6	—	—	207	241	2,584	8,296	5,980
11. Production et distribution d'électricité, de gaz et de chaleur, service des eaux, industries dérivées des combustibles divers	3	—	9	—	82	—	—	—	—	—	—	—	44	—	44
12. Industries des minéraux non métalliques non dénommés ailleurs	90	1	5	—	1,707	361	1	—	—	—	45	1	1,848	363	2,211
13. Fonte, moulage, laminage, forgeage et étréage de métaux communs, fabrication d'articles de métaux communs non dénommés ailleurs, fabrication de machines, y compris tous les appareils électriques, véhicules, navires et aéronefs	185	—	22	—	9,246	235	7	—	—	—	208	4	9,658	239	9,907

VOORNAAMSTE UITGEOEFEND
BEROEP

1. Landbouw en veeteelt. - Bosbouw en jacht.
2. Visvangst.
3. Uitdelving van steenkolen, erts en allerlei delfstoffen.
4. Uitdelving van bouwstenen en andere materialen die hoofdzakelijk bij het bouwen gebruikt worden.
5. Voedingswarennijverheid, drankbereiding, distillatiebedrijven, tabaknijverheid, nijverheid der plant-aardige en dierlijke oliën en vetten, margarine inbegrepen.
6. Scheikundige nijverheid elders niet opgenoemd, rubbernijverheid.
7. Houtnijverheid, kurknijverheid, papiernijverheid en vervaardiging van papieren en bordpapieren artikelen.
8. Drukwerk en bindrij, fotografie, instrumentenindustrie, uurwerk-makerij, kleinodien, manufactuurbedrijven elders niet genoemd.
9. Leder- en huidernijverheid.
10. Textielbedrijven, vervaardiging van kledingstukken en van diverse artikelen uit weefsels.
11. Electriciteits-, gas-, en warmtevoortbrenging- en bedeling; waterdienst, aanverwante bedrijven van de diverse brandstoffen.
12. Industrieën van de niet-metaalhoudende delfstoffen, niet elders genoemd.
13. Gieten, vormen, pletten, smeden, trekken van gemene metalen, vervaardiging van artikelen in niet elders opgenoemde gemene metalen, fabricage van machines, met inbegrip van alle elektrische toestellen, voertuigen, zee- en lucht-schepen.

14. Industries manufacturières mal désignées	84	2	4	4	444	87	1	—	—	—	55	7	588	100	688	14. Onnauwkeurig aangeduide manufactuurbedrijven.
15. Industries du bâtiment et de la construction, y compris les réparations, les travaux d'entretien, non dénommés ailleurs	475	3	18	1	5,137	34	3	—	1	—	285	—	5,869	38	5,907	15. Bouw- en constructiebedrijf met inbegrip van herstellingswerken en onderhoudswerken, niet elders genoemd.
16. Industries des transports, postes, télégraphes et téléphones	574	117	234	21	3,224	176	9	3	—	—	82	12	4,123	329	4,452	16. Vervoerbedrijf, posten, telegraaf en telefoon.
17. Commerce de gros et détail, finances, banques, assurances, agences diverses et agences mixtes	5,066	1,053	1,317	702	59	48	17	4	4	—	13	8	6,476	1,815	8,291	17. Groot- en kleinhandel, financiers, bankwezen, verzekeringen, diverse et gemengde agentschappen.
18. Hôtels, restaurants, cafés	663	437	291	49	969	201	2	2	—	—	8	3	1,933	752	2,685	18. Hôtels, spijshuizen, koffiehuzen.
19. Entreprises de nettoyage et d'entretien des biens et des locaux, soins personnels, service domestique privé	201	79	24	400	1,106	7,277	—	7	—	—	59	46	1,450	7,809	9,259	19. Ondernemingen voor schoonmaak en onderhoud van goederen en lokalen, persoonsverzorging, en private dienstboden.
20. Récréation et divertissements, sports	143	44	536	255	107	37	3	—	—	—	25	7	814	343	1,157	20. Ontspanning, vermaak en sport.
21. Service médical et sanitaire	48	15	166	688	20	12	—	3	195	55	24	10	453	783	1,236	21. Médicische en gezondheidsdienst.
22. Enseignement	2	—	103	129	—	1	—	—	163	70	1	1	269	201	470	22. Onderwijs.
23. Religieux	—	—	—	—	—	—	—	—	2,514	5,880	—	—	2,514	5,880	8,394	23. Godsdienst.
24. Sciences et arts	16	2	205	26	7	1	1	—	204	61	13	5	446	95	541	24. Kunsten en wetenschappen.
25. Services publics	1	—	35	3	62	—	—	—	—	—	15	—	113	3	116	25. Openbare diensten.
26. Sans profession	2	1	1	5	13	13	2	14	—	3	13,778	80,132	13,796	80,168	93,964	26. Zonder beroep.
27. Etudiants	—	—	—	—	—	—	—	—	4,244	2,875	—	—	4,244	2,875	7,119	27. Studenten.
28. Professions générales sans mention de l'activité où elles sont exercées	604	30	8,036	2,481	17,072	3,474	8	—	1,804	67	219	92	27,743	6,144	33,887	28. Algemene beroepen zonder aanduiding van de bedrijvigheid waar- in zij worden uitgeoefend.
29. Activités ou professions non indiquées	2	1	—	1	2	—	—	—	—	1	2,845	3,543	2,849	3,546	6,395	29. Niet-aangeduide bedrijvigheden of beroepen.
Total:	11,978	2,148	11,346	4,810	120,015	16,028	194	63	9,132	9,012	18,465	84,137	171,130	116,198	287,328	Totaal.

Naturalisations et autorisations de domicile. Naturalisaties en domicilievergunningen.

(Source : Ministère de la Justice)

(Bron : Ministerie van Justitie)

PAYS D'ORIGINE	Naturalisations. - Naturalisaties						Autorisations de domicile (1) Domicilievergunningen (1)			LAND VAN HERKOMST
	1956		1957		1958		1956	1957	1958	
	Grande Grote	Ordi- naire Ge- wone	Grande Grote	Ordi- naire Ge- wone	Grande Grote	Ordi- naire Ge- wone				
Allemagne	—	111	—	56	—	27	—	—	—	Duitsland.
Autriche	—	11	—	8	—	5	—	—	—	Oostenrijk.
Belgique	—	10	—	10	—	15	—	—	—	België.
Danemark	—	1	—	1	—	—	—	—	—	Denemarken.
Espagne	—	15	—	9	—	9	—	—	—	Spanje.
France	2	23	—	18	1	16	—	3	—	Frankrijk.
Grande-Bretagne et Irlande	—	7	—	5	—	3	—	—	—	Groot-Brittannië en Ierland.
Italie	2	64	—	22	—	25	—	1	—	Italië.
Luxembourg (G.-D.)	—	4	—	2	—	1	1	1	—	Luxemburg (G.-H.).
Pays-Bas	4	69	1	27	2	31	1	3	2	Nederland.
Pologne	—	454	—	208	3	133	—	—	—	Polen.
Roumanie	—	38	—	11	—	6	—	—	—	Roemenië.
U. R. S. S.	2	65	1	29	1	17	—	—	—	U. S. S. R.
Suède	—	—	—	—	—	—	—	—	—	Zweden.
Suisse	—	4	—	4	—	1	—	—	—	Zwitserland.
Turquie	—	12	—	6	—	5	—	—	—	Turkije.
Autres pays	1	99	3	53	2	39	—	—	—	Andere landen.
Total	11	987	5	469	9	333	2	8	2	Totaal.

N. B. Il n'a pas été accordé de naturalisation de 1940 à 1944.
(1) Art. 18 du Code civil.

N. B. Van 1940 tot 1944 werden geen naturalisaties toegestaan.
(1) Art. 13 van het Burgerlijk Wetboek.

Déclarations d'indigénat. — Verklaringen van inboorlingschap.

(Source : Administrations provinciales)

(Bron : Provinciale Besturen)

Qualité de Belge Staat van Belg	SPECIFICATIONS. — OPSOMMING	1954	1955	1956	1957	1958
Acquisition Verwerving	Personnes nées en Belgique. — Personen geboren in België.	2,731	1,502	1,511	1,146	1,141
	Personnes nées de parents dont l'un a ou a eu la qualité de Belge. — Personen geboren uit ouders waarvan één de staat van Belg bezit of bezeten heeft	490	220	231	201	159
	Descendants des Limbourgeois et Luxembourgeois qui ont perdu la nationalité belge par suite des traités du 19 avril 1839. — Afstam- elingen van de Limburgers en Luxemburgers die de Belgische nationaliteit verloren hebben ten gevolge van de verdragen van 19 april 1839	9	5	5	3	—
	Epouses d'étrangers naturalisés belges. — Vrouwen van vreemde- lingen die Belg zijn geworden door naturalisatie	295	250	409	357	149
	Autres. — Andere	1,350	827	828	438	419
	Tot. :	4,875	2,804	2,984	2,145	1,868
Conser- vation Behouden	Femme épousant un étranger ou dont le mari acquiert volontairement une nationalité étrangère. — Vrouw die een buitenlander huwt of wier man vrijwillig een vreemde nationaliteit verwerft	1,309	1,241	1,283	1,271	1,292
Recouv- rement Terugver- krijging	Femme ayant perdu la qualité de Belge par son mariage ou par suite de l'acquisition par son mari d'une nationalité étrangère. — Vrouw die de staat van Belg verloren heeft door haar huwelijk of ten gevolge van de verwerving van een vreemde nationaliteit door haar echtgenoot Autres. — Andere	643 60	302 24	311 74	240 20	284 13
	Tot. :	703	326	385	260	297
Renon- ciation Verzaking	Personnes ayant acquis de plein droit une nationalité étrangère. — Personen die van rechtswege een vreemde nationaliteit verworven hebben	46	39	55	125	42
	Femmes devenues belges par suite de leur mariage ou de l'acquisition de la nationalité belge par leur mari. — Vrouwen die Belg geworden zijn door haar huwelijk of ten gevolge van de verwerving der Belgische nationaliteit door haar man	382 17	360 10	256 10	300 5	376 8
	Tot. :	445	409	321	430	426
Déchéance de la qualité de Belge. — Vervallen van de staat van Belg		37	33	17	13	9

**Population active et non active répartie par sexe.
Actieve en niet-actieve bevolking ingedeeld naar het geslacht.**

ACTIVITÉ	1910		1920		1930		1947		ACTIVITEIT
	H.-M.	F.-V.	H.-M.	F.-V.	H.-M.	F.-V.	H.-M.	F.-V.	
Exerçant une profession, fonction ou situation	2,230,136	889,672	2,299,594	726,089	2,569,193	807,458	2,525,901	731,745	Een beroep, ambt of betrekking uitoefenend.
Aidants (1)	167,323	204,676	103,136	76,356	188,762	184,871	134,210	89,171	Helpers (1).
Ne vivant pas de l'exercice d'une profession	1,283,331	2,648,646	1,241,571	2,958,823	1,249,463	3,092,256	1,539,617	3,491,551	Niet levend van de uitoefening van een beroep.

(1) En 1910 et 1920 l'aidant est celui qui aide le chef de ménage dans l'exercice de sa profession. En 1930 et 1947, l'aidant assiste un membre du ménage dans l'exercice de sa profession, sans percevoir de salaire.

(1) In 1910 en 1920, is de helper die welke het gezinshoofd bijstaat bij het uitoefenen van zijn beroep. In 1930 en 1947, staat de helper, zonder loonsvergoeding, een lid van het gezin bij in het uitoefenen van zijn beroep.

**Pourcentage des habitants exerçant et n'exerçant pas une profession, fonction ou situation.
Percentage van de inwoners die al dan niet een beroep, ambt of betrekking uitoefenen.**

POPULATION	1910	1920	1930	1947	BEVOLKING
Active :					Actieve :
Hommes	65.13	65.91	68.82	63.34	Mannen.
Femmes	29.24	21.37	24.30	19.04	Vrouwen.
Total	47.04	43.28	46.35	40.89	Totaal.
Non-active :					Niet-actieve :
Hommes	34.87	34.09	31.18	36.66	Mannen.
Femmes	70.76	78.63	75.70	80.96	Vrouwen.
Total	52.96	56.72	53.65	59.11	Totaal.

**Répartition des habitants d'après la profession principale exercée.
Indeling der inwoners naar het uitgeoefend hoofdberoep.**

PROFESSION	1910		1930		1947			BEROEP
	Nombres absolus Absolute cijfers	%	Nombres absolus Absolute cijfers	%	Nombres absolus Absolute cijfers	%	% (2)	
Agriculture, sylviculture	780,523	22.35	635,032	16.93	419,848	12.06	12.37	Landbouw, bosbouw.
Pêche	2,910	0.08	2,572	0.07	2,935	0.08	0.08	Visserij.
Industrie	1,609,889	46.12	1,791,800	47.77	1,697,827	48.79	50.09	Industrie.
Transport et communications	193,798	5.55	256,105	6.83	243,226	6.99	7.20	Transport en verkeer.
Commerce de gros et de détail	263,969	7.56	363,684	9.70	390,844	11.23	11.54	Groot- en kleinhandel.
Finances, banques, assurances	17,218	0.49	50,474	1.35	51,655	1.48	1.48	Financiën, banken, verzek.
Hôtellerie, cafés, restaurants	120,199	3.44	97,802	2.61	76,627	2.20	2.30	Hotelbedrijven, koffie- en spijshuizen.
Fonctions dépendant de l'Etat, des provinces et des communes	110,656	3.17	168,661	4.50	229,177	6.58	6.78	Ambten ahangende van de Staat, provinciën en gemeenten.
Autres professions	392,645	11.24	384,155	10.24	276,838	7.95	8.16	Andere beroepen.
Chômeurs (1)	—	—	—	—	92,050	2,64	—	Werklozen (1).
Population active :	3,491,807	100.00	3,750,285	100.00	3,481,027	100.00	100.00	Actieve bevolking.

(1) En 1910 et 1930, les chômeurs sont répartis par professions; le recensement des activités de 1947 les reprend séparément.

(2) Après répartition proportionnelle des chômeurs dans chaque groupe de profession.

(1) In 1910 en 1930 zijn de werklozen ingedeeld naar beroep; de telling der bedrijvigheids in 1947 neemt ze afzonderlijk op.

(2) Na proportionele verdeling van de werklozen in iedere beroepsgroep.

Répartition de la population au 31 décembre 1947 d'après l'état social, le sexe et l'activité dans laquelle la profession principale est exercée.

Indeling van de bevolking op 31 december 1947 naar de sociale stand, het geslacht en de activiteit waarin het hoofdberoep wordt uitgeoefend.

SPÉCIFICATIONS	Agriculture, sylviculture et pêche Landbouw, bosbouw en visserij	Industries extractives Bodemindustrie	Industries manufacturières Be- en verwerkende nijverheid	Bâtiments et construction Gebouw- en bouwbedrijf	Transports et communications Vervoer en verkeer	Commerce de gros et de détail Groot- en kleinhandel	Finances, banques, assurances et agences diverses Financie, bank-, verzekeringswezen en verscheidene agentschappen	Hôtellerie et services personnels Hotelwezen en persoonsdiensten	Services publics, services médicaux et autres services d'intérêt général Openbare diensten, geneeskundige diensten en andere diensten van algemeen belang	Activités mal désignées Onnauwkeurig bepaalde activiteiten	En non activé In niet-activiteit	Total Totaal	OP-SOMMING
Patrons ... H.	212.320	910	146.751	47.321	18.294	135.117	7.477	34.590	18.027	203	1.362	622.372	M. Bazen
F.	18.548	25	21.899	372	890	69.182	406	33.336	4.220	22	263	149.163	V.
Employés .. H.	1.619	8.650	103.739	6.238	73.038	44.388	47.167	8.191	180.864	789	9.077	483.760	M. Bedienden
F.	158	684	32.736	1.383	7.640	40.892	16.378	8.306	81.254	339	4.797	194.567	V.
Ouvriers ... H.	55.747	177.868	729.763	136.588	134.235	45.720	3.333	22.241	44.541	4.333	65.400	1.419.769	M. Werklieden
F.	2.697	2.309	251.926	409	2.878	12.236	1.704	86.659	15.234	993	10.970	388.015	V.
Aidants ... H.	91.961	140	17.567	4.211	3.056	14.440	116	2.364	208	12	135	134.210	M. Helpers
F.	39.733	22	6,253	63	3,195	28.869	61	10,691	234	4	46	89,171	V.
Total : H.	361,647	187,568	997,820	194,358	228,623	239,665	58,093	67,386	243,640	5,337	75,974	2,660,111	M. Totaal
F.	61,136	3,040	312,814	2,227	14,603	151,179	18,549	138,992	100,942	1,358	16,076	820,916	V.

Répartition de la population étrangère au 31 décembre 1947 d'après l'état social, le sexe et l'activité dans laquelle la profession principale est exercée.

Indeling van de vreemde bevolking op 31 december 1947 naar de sociale stand, het geslacht en de activiteit waarin het hoofdberoep wordt uitgeoefend.

SPÉCIFICATIONS	Agriculture, sylviculture et pêche Landbouw, bosbouw en visserij	Industries extractives Bodemindustrie	Industries manufacturières Be- en verwerkende nijverheid	Bâtiments et construction Gebouw- en bouwbedrijf	Transports et communications Vervoer en verkeer	Commerce de gros et de détail Groot- en kleinhandel	Finances, banques, assurances et agences diverses Financie, bank-, verzekeringswezen en verscheidene agentschappen	Hôtellerie et services personnels Hotelwezen en persoonsdiensten	Services publics, services médicaux et autres services d'intérêt général Openbare diensten, geneeskundige diensten en andere diensten van algemeen belang	Activités mal désignées Onnauwkeurig bepaalde activiteiten	En non activé In niet-activiteit	Total Totaal	OP-SOMMING
Patrons H.	2,000	26	6,791	1,335	1,091	6,499	674	1,628	490	15	210	20,759	M. Bazen.
F.	103	—	795	8	41	1,343	34	837	239	3	24	3,427	V.
Employés .. H.	32	221	4,920	308	614	3,015	1,824	858	2,572	73	751	15,188	M. Bedienden.
F.	5	17	1,372	54	68	1,614	638	859	3,010	30	402	8,069	V.
Ouvriers H.	2,077	67,570	36,905	6,662	3,266	1,342	132	1,926	807	179	2,753	123,619	M. Werklieden.
F.	115	299	9,119	18	50	408	44	6,715	685	51	701	18,205	V.
Aidants H.	849	11	453	93	275	491	8	181	4	1	3	2,369	M. Helpers.
F.	403	6	190	1	294	704	2	398	16	—	1	2,015	V.
Total : H.	4,958	67,828	49,069	8,398	5,246	11,347	2,638	4,593	3,873	268	3,717	161,935	M. Totaal.
F.	626	322	11,476	81	453	4,069	718	8,809	3,950	84	1,128	31,716	V.

Répartition de la population d'après les langues nationales parlées - 1930 et 1947. Indeling van de bevolking naar de gesproken landstalen - 1930 en 1947.

PROVINCIES	HABITANTS PARLANT — INWONERS SPREKENDE										PROVINCIES							
	le français seulement					le flamand seulement						aucune des trois langues (1)	Total	Inwoners die uitsluitend of het meest spreken			Habitants parlant aucune des trois langues nationales (1)	(2)
	enkel Frans	enkel Vlaams	Frans en Vlaams	le flamand et l'allemand	le français et l'allemand	le flamand et l'allemand	les trois langues nationales de drie landstalen	le français et l'allemand	le français en Frans	le flamand en Duits				le néerlandais Nederlands	l'allemand Duits			
1930																		
Anvers	17,892	934,834	3,806	138,181	1,385	5,525	18,808	52,932	1,173,363	47,846	1,064,045	7,039	52,932	1,501	Antwerpen.			
Brabant	512,844	597,007	2,502	480,677	11,296	960	17,307	57,472	1,680,065	769,931	844,352	5,259	57,472	3,051	Brabant.			
Flandre occidentale.	42,808	676,338	121	137,270	240	262	4,439	40,110	901,588	75,225	784,741	261	40,110	1,251	West-Vlaanderen.			
Flandre orientale.	13,239	952,020	135	132,714	314	428	5,717	44,632	1,149,199	38,728	1,063,542	266	44,632	2,031	Oost-Vlaanderen.			
Hainaut	1,131,019	10,252	839	71,182	2,606	36	1,210	53,087	1,270,231	1,182,320	32,999	1,295	53,087	530	Henegouwen.			
Liège	790,481	13,764	51,081	46,339	29,294	345	3,930	37,797	973,031	847,569	26,616	60,928	37,797	121	Luik.			
Limbourg	11,751	288,434	4,736	31,650	530	1,765	1,764	27,012	367,642	17,034	317,473	5,924	27,012	199	Limburg.			
Luxembourg	183,915	84	5,765	1,382	20,647	9	469	8,649	220,920	192,775	366	19,108	8,649	22	Luxemburg.			
Namur	335,366	558	48	6,206	828	2	442	12,515	355,965	341,893	1,434	83	12,515	40	Namen.			
<i>Le Royaume :</i>	3,039,315	3,473,291	69,033	1,045,601	67,140	9,332	54,086	334,206	8,092,004	3,513,321	4,135,568	100,163	334,206	8,746	<i>Het Rijk.</i>			
1947																		
Anvers	9,661	979,642	1,134	176,649	1,019	9,277	56,786	47,165	1,281,333	38,145	1,188,185	2,019	47,165	5,819	Antwerpen.			
Brabant	527,722	556,253	2,065	571,759	17,746	3,136	65,046	54,741	1,798,468	893,922	820,015	3,857	54,741	25,933	Brabant.			
Flandre occidentale.	43,131	693,152	118	197,219	361	1,945	23,651	36,872	996,449	82,260	874,181	216	36,872	2,920	West-Vlaanderen.			
Flandre orientale.	12,168	951,077	248	178,403	414	3,952	28,522	42,496	1,217,280	37,773	1,132,259	470	42,496	4,282	Oost-Vlaanderen.			
Hainaut	1,050,044	6,036	6,327	82,439	6,764	175	9,119	63,896	1,224,800	1,125,495	23,700	7,051	63,896	4,658	Henegouwen.			
Liège	748,777	11,931	43,181	55,861	42,704	1,301	18,404	41,692	963,851	836,693	25,156	56,634	41,692	3,676	Luik.			
Limbourg	9,406	355,066	4,550	47,938	282	3,454	9,193	30,557	460,446	15,477	408,169	5,105	30,557	1,138	Limburg.			
Luxembourg	187,142	218	825	3,323	11,711	26	2,119	8,114	213,478	201,485	630	2,592	8,114	657	Luxemburg.			
Namur	322,472	855	507	12,320	2,314	52	3,145	14,425	356,090	337,314	2,892	622	14,425	837	Namen.			
<i>Le Royaume :</i>	2,910,523	3,554,230	58,955	1,325,911	83,315	23,318	215,985	339,958	8,512,195	3,568,564	4,475,187	78,566	339,958	49,920	<i>Het Rijk.</i>			

(1) Comprend notamment les enfants en dessous de 2 ans.

(2) Habitants n'ayant pas déclaré la langue nationale dont ils se servent le plus fréquemment.

(1) Met inbegrip inzonderheid van de kinderen beneden 2 jaar.

(2) Inwoners die de landstaal waarvan zij zich het meest bedienen niet hebben aangeduid.

Répartition, au 31 décembre 1947, des chefs de famille, d'après le nombre d'enfants nés vivants et le nombre d'enfants encore vivants.

Indeling, op 31 december 1947, van de familiehoofden naar het aantal levendgeboren en het aantal nog in leven zijnde kinderen.

Nombre d'enfants déclarés vivants	Répartition des chefs de famille d'après le nombre de leurs enfants nés vivants				Répartition des chefs de famille d'après le nombre de leurs enfants encore vivants au moment du recensement				Aantal levend aangegeven kinderen
	Indeling van de familiehoofden naar het aantal levend geboren kinderen				Indeling van de familiehoofden naar het aantal in leven zijnde kinderen op het ogenblik van de telling				
	Couples mariés	Veufs	Veuves	Total	Couples mariés	Veufs	Veuves	Total	
	Gehuwde paren	Weduwnaars	Weduwen	Totaal	Gehuwde paren	Weduwnaars	Weduwen	Totaal	
0 enfant . . .	534,706	37,347	96,520	668,573	569,432	42,699	109,935	722,066	0 kinderen
1 enfant . . .	584,492	31,529	84,484	700,505	636,436	39,212	102,747	778,395	1 kind
2 enfants . . .	418,098	29,521	76,216	523,835	428,421	32,915	82,695	544,031	2 kinderen
3 enfants . . .	230,004	21,624	51,515	303,143	214,619	22,176	50,324	287,119	3 kinderen
4 enfants . . .	133,246	15,951	35,001	184,198	116,806	14,991	31,597	163,394	4 kinderen
5 enfants . . .	79,009	11,775	24,341	115,125	65,117	10,302	20,447	95,866	5 kinderen
6 enfants . . .	50,408	9,006	17,739	77,153	39,090	6,917	13,523	59,530	6 kinderen
7 enfants . . .	32,104	6,818	13,355	52,277	22,964	4,521	8,761	36,246	7 kinderen
8 enfants . . .	22,021	5,035	10,133	37,189	14,109	2,749	5,427	22,285	8 kinderen
9 enfants . . .	14,455	3,743	7,546	25,744	8,115	1,566	3,070	12,751	9 kinderen
10 enfants . . .	9,904	2,712	5,268	17,884	4,382	815	1,542	6,739	10 kinderen
11 enfants . . .	6,244	1,788	3,528	11,560	2,335	420	723	3,478	11 kinderen
12 enfants et plus	9,112	2,723	5,686	17,521	1,977	289	541	2,807	12 kinderen en meer
<i>Total . . .</i>	2,123,803	179,572	431,332	2,734,707	2,123,803	179,572	431,332	2,734,707	<i>Totaal.</i>

Répartition des couples mariés d'après le nombre d'enfants encore vivants
(Recensements généraux de la population)

Indeling van de gehuwde paren naar het aantal nog in leven zijnde kinderen
(Algemene volkstellingen)

NOMBRE DES ENFANTS ENCORE VIVANTS	NOMBRE DES COUPLES MARIÉS EN AANTAL GEHUWDE PAREN IN :								AANTAL NOG IN LEVEN ZIJNDE KINDEREN
	1910		1920		1930		1947		
	Nombres absolus Absolute cijfers	‰	Nombres absolus Absolute cijfers	‰	Nombres absolus Absolute cijfers	‰	Nombres absolus Absolute cijfers	‰	
0 enfant	260,495	190	408,348	273	458,288	243	569,432	268	0 kinderen
1 enfant	282,518	206	338,776	226	521,932	277	636,436	300	1 kind
2 enfants	253,218	185	261,215	175	373,566	198	428,421	202	2 kinderen
3 enfants	177,827	130	164,860	110	206,266	109	214,619	101	3 kinderen
4 enfants	129,111	94	110,686	74	121,682	65	116,806	55	4 kinderen
5 enfants	91,636	67	74,881	50	75,558	40	65,117	31	5 kinderen
6 enfants	66,433	48	51,949	35	49,673	26	39,090	18	6 kinderen
7 enfants	44,532	33	35,360	24	32,524	17	22,964	11	7 kinderen
8 enfants	28,102	20	22,907	15	20,871	11	14,109	6	8 kinderen
9 enfants	16,025	12	13,923	9	12,245	7	8,115	4	9 kinderen
10 enfants	15,279	11	12,588	8	6,604	4	4,382	2	10 kinderen
11 enfants					3,250	2	2,335	1	11 kinderen
12 enfants et plus					2,419	1	1,977	1	12 kinderen en meer.
Non déclaré	5,702	4	1,246	1	—	—	—	—	Niet aangegeven
<i>Total . . .</i>	1,370,878	1.000	1,496,739	1.000	1,884,878	1.000	2,123,803	1.000	<i>Totaal.</i>
Nombre moyen des enfants p. 100 familles .	263		213		196		170		Gemiddeld aantal kinderen v. 100 gezinnen.

Répartition des couples mariés d'après l'âge des conjoints Indeling van de gehuwde paren naar de leeftijd van de echtgenoten

(Recensement général de la population au 31 décembre 1947 — Algemene volkstelling van 31 december 1947)

AGE DE L'ÉPOUX	AGE DE L'ÉPOUSE — LEEFTIJD VAN DE ECHTGENOTE							Ensemble des couples mariés Total aantal gehuwde paren	LEEFTIJD VAN DE ECHTGENOOT
	Moins de 20 ans minder dan 20 jaar	20 à moins de 25 ans 20 tot min- der dan 25 jaar	25 à moins de 30 ans 25 tot min- der dan 30 jaar	30 à moins de 35 ans 30 tot min- der dan 35 jaar	35 à moins de 45 ans 35 tot min- der dan 45 jaar	45 à moins de 55 ans 45 tot min- der dan 55 jaar	55 ans et plus 55 jaar en meer		

Nombres absolus — Absolute getallen

Moins de 20 ans	1,213	934	153	18	9	2	—	2,329	Minder dan 20 jaar.
20 à moins de 25 ans ..	8,311	53,227	13,083	960	301	38	5	75,925	20 tot minder dan 25 j.
25 à moins de 30 ans ..	3,286	66,708	102,784	11,030	2,470	203	40	186,521	25 tot minder dan 30 j.
30 à moins de 35 ans ..	535	15,272	73,277	92,975	24,963	960	65	208,047	30 tot minder dan 35 j.
35 à moins de 45 ans ..	165	5,328	26,948	104,161	375,133	34,510	1,642	547,887	35 tot minder dan 45 j.
45 à moins de 55 ans ..	16	421	1,579	5,261	136,808	325,193	32,780	502,058	45 tot minder dan 55 j.
55 ans et plus.....	2	78	258	655	9,344	121,537	469,162	601,036	55 jaar en meer.
Total	13,528	141,968	218,082	215,060	549,028	482,443	503,694	2,123,803	Totaal.

Nombres proportionnels — Verhoudingscijfers

Moins de 20 ans	6	4	1	—	—	—	—	11	Minder dan 20 jaar.
20 à moins de 25 ans ..	39	251	62	4	1	—	—	357	20 tot minder dan 25 j.
25 à moins de 30 ans ..	15	314	484	52	12	1	—	878	25 tot minder dan 30 j.
30 à moins de 35 ans ..	3	72	345	437	118	5	—	980	30 tot minder dan 35 j.
35 à moins de 45 ans ..	1	25	127	491	1,766	162	8	2,580	35 tot minder dan 45 j.
45 à moins de 55 ans ..	—	2	7	25	644	1,531	155	2,364	45 tot minder dan 55 j.
55 ans et plus.....	—	—	1	3	44	573	2,209	2,830	55 jaar en meer.
Total	64	668	1,027	1,012	2,585	2,272	2,372	10,000	Totaal.

Répartition des couples mariés d'après le nombre des enfants nés vivants et la durée du mariage

Indeling van de gehuwde paren naar het aantal levendgeboren kinderen en de duur van het huwelijk

(Recensement général de la population au 31 décembre 1947 — Algemene volkstelling van 31 december 1947)

Nombre des enfants nés vivants issus du mariage actuel	DURÉE DU MARIAGE DUUR VAN HET HUWELIJK								Ensemble des couples mariés Totaal aantal gehuwde paren.	Aantal levend geboren kinderen uit het huidige huwelijk gesproten
	Moins de 1 an Minder dan 1 jaar	1 à moins de 2 ans 1 tot minder dan 2 jaar	2 à moins de 3 ans 2 tot minder dan 3 jaar	3 à moins de 4 ans 3 tot minder dan 4 jaar	4 à moins de 5 ans 4 tot minder dan 5 jaar	5 à moins de 10 ans 5 tot minder dan 10 jaar	10 à moins de 15 ans 10 tot minder dan 15 jaar	15 ans et plus 15 jaar en meer		

Nombres absolus — Absolute getallen

0 enfant	73,890	47,773	33,930	14,473	15,070	63,217	62,149	224,204	534,706	0 kinderen.
1 enfant	10,903	39,641	39,282	19,702	19,688	77,527	75,530	302,219	584,492	1 kind.
2 enfants	329	2,297	9,648	10,058	12,384	60,900	62,231	260,251	418,098	2 kinderen.
3 enfants	12	101	553	1,753	3,709	28,041	34,247	161,588	230,004	3 kinderen.
4 enfants	—	1	30	118	506	11,524	18,833	102,234	133,246	4 kinderen.
5 enfants	—	—	1	13	43	4,102	9,849	65,001	79,009	5 kinderen.
6 enfants	—	—	—	—	4	1,342	5,382	43,680	50,408	6 kinderen.
7 enfants	—	—	—	—	—	356	2,791	28,957	32,104	7 kinderen.
8 enfants	—	—	—	—	—	90	1,301	20,630	22,021	8 kinderen.
9 enfants	—	—	—	—	—	17	604	13,834	14,455	9 kinderen.
10 enfants	—	—	—	—	—	1	247	9,656	9,904	10 kinderen.
11 enfants	—	—	—	—	—	—	78	6,166	6,244	11 kinderen.
12 enfants et plus.	—	—	—	—	—	—	24	9,088	9,112	12 kind. en meer
Total	85,134	89,813	83,444	46,117	51,404	247,117	273,266	1,247,508	2,123,803	Totaal.

Nombres proportionnels — Verhoudingscijfers

0 enfant	348	225	160	68	71	298	293	1,056	2,519	0 kinderen.
1 enfant	51	187	185	93	93	365	356	1,423	2,753	1 kind.
2 enfants	2	11	45	47	58	287	293	1,226	1,969	2 kinderen.
3 enfants	—	—	3	8	17	133	161	762	1,084	3 kinderen.
4 enfants	—	—	—	1	2	54	89	481	627	4 kinderen.
5 enfants	—	—	—	—	—	19	46	306	371	5 kinderen.
6 enfants	—	—	—	—	—	6	25	206	237	6 kinderen.
7 enfants	—	—	—	—	—	2	13	136	151	7 kinderen.
8 enfants	—	—	—	—	—	—	6	97	103	8 kinderen.
9 enfants	—	—	—	—	—	—	3	65	68	9 kinderen.
10 enfants	—	—	—	—	—	—	1	45	46	10 kinderen.
11 enfants	—	—	—	—	—	—	—	29	29	11 kinderen.
12 enfants et plus.	—	—	—	—	—	—	—	43	43	12 kind. en meer.
Total	401	423	393	217	241	1,164	1,286	5,875	10,000	Totaal.

**Nombre des ménages par arrondissement.
Aantal gezinnen per arrondissement.**

ARRONDISSEMENTS ADMINISTRATIFS ET PROVINCES	1947		1930		1920		1910		ADMINISTRATIEVE ARRONDISSEMENTEN EN PROVINCIES
	Ménages Gezinnen	Habi- tants par 100 ménages Inwoners op 100 gezinnen	Ménages Gezinnen	Habi- tants par 100 ménages Inwoners op 100 gezinnen	Ménages Gezinnen	Habi- tants par 100 ménages Inwoners op 100 gezinnen	Ménages Gezinnen	Habi- tants par 100 ménages Inwoners op 100 gezinnen	
	Anvers	272,462	288	223,852	333	171,255	372	150,557	
Malines	76,218	327	58,167	393	47,580	437	43,130	474	Mechelen.
Turnhout	63,345	392	43,588	459	33,462	513	30,547	524	Turnhout.
<i>Anvers :</i>	412,025	311	325,607	360	252,297	403	224,234	432	<i>Antwerpen.</i>
Bruxelles	503,853	258	414,207	291	339,368	318	296,537	345	Brussel.
Louvain	95,187	333	73,234	402	61,456	442	56,126	479	Leuven.
Nivelles	63,347	287	53,205	341	47,235	366	44,779	397	Nijvel.
<i>Brabant :</i>	662,387	272	540,646	311	448,059	340	397,442	370	<i>Brabant.</i>
Bruges	58,164	343	44,120	397	37,158	453	33,960	485	Brugge.
Dixmude	13,197	366	11,092	413	8,485	457	11,557	466	Diksmuide.
Ypres	36,571	337	30,399	391	19,760	435	28,223	457	Ieper.
Courtrai	83,927	327	65,067	377	49,192	431	45,153	474	Kortrijk.
Ostende	33,941	317	26,587	368	21,546	416	19,670	451	Oostende.
Roulers	35,125	355	28,141	388	22,676	434	23,083	480	Roeselare.
Tielt	19,445	382	16,167	429	14,760	485	14,990	501	Tielt.
Furnes	13,785	324	11,100	365	9,547	408	9,075	420	Veurne.
<i>Flandre occidentale :</i>	294,155	339	232,673	387	183,124	439	185,711	471	<i>West-Vlaanderen.</i>
Alost	71,053	336	55,453	400	45,727	457	42,245	490	Aalst.
Termonde	47,322	339	37,131	401	30,802	453	28,668	487	Dendermonde.
Eeklo	22,633	347	18,390	391	15,288	447	15,001	475	Eeklo.
Gand	147,928	298	126,274	334	110,020	368	100,531	409	Gent.
Audenarde	34,726	331	28,322	400	24,203	463	23,382	498	Oudenaarde.
Saint-Nicolas	54,442	338	43,889	392	38,954	445	36,353	481	Sint-Niklaas.
<i>Flandre orientale :</i>	378,104	322	309,459	371	264,994	418	246,180	455	<i>Oost-Vlaanderen.</i>
Ath	26,482	299	24,487	340	23,513	362	23,679	384	Aat.
Charleroi	165,600	263	151,259	299	132,141	325	115,208	365	Charleroi.
Mons	95,954	270	86,501	311	78,544	329	71,155	366	Bergen.
Soignies	58,098	287	53,186	321	45,900	351	41,897	384	Zinnik.
Thuin	48,279	279	45,458	309	40,724	329	38,584	356	Thuin.
Tournai	50,660	295	46,016	337	42,038	363	41,440	391	Doornik.
<i>Hainaut :</i>	445,073	275	406,907	312	362,860	336	331,963	371	<i>Henegouwen.</i>
Huy	31,716	295	28,892	339	26,487	371	25,702	402	Hoei.
Liège	221,499	255	194,379	290	164,446	316	148,176	358	Luik.
Verviers	79,154	299	73,288	328	52,673	328	50,742	356	Verviers.
Wareme	22,074	314	18,672	384	17,105	421	16,216	453	Borgworm.
<i>Liège :</i>	354,443	272	315,231	309	260,711	331	240,836	369	<i>Luik.</i>
Hasselt	53,071	413	38,278	445	26,247	499	22,452	521	Hasselt.
Maaseik	21,594	486	15,639	509	12,610	530	11,679	525	Maaseik.
Tongres	34,211	398	26,433	445	21,084	487	19,628	496	Tongeren.
<i>Limbourg :</i>	108,876	423	80,350	458	59,941	501	53,759	513	<i>Limburg.</i>
Arlon	12,653	318	11,585	358	10,270	391	9,876	418	Aarlen.
Bastogne	10,653	356	9,706	446	9,552	447	9,387	458	Bastenaken.
Marche-en-Famenne	12,470	328	11,304	373	10,961	393	10,798	411	Marche-en-Famenne.
Neufchâteau	16,168	338	15,047	370	14,250	398	14,289	412	Neufchâteau.
Virton	12,758	313	12,063	342	11,253	365	11,589	376	Virton.
<i>Luxembourg :</i>	64,702	330	59,705	370	56,286	398	55,939	413	<i>Luxemburg.</i>
Dinant	26,683	321	24,398	355	23,069	376	24,254	381	Dinant.
Namur	71,521	299	61,362	343	55,536	368	53,458	393	Namen.
Philippeville	19,010	296	18,107	326	16,915	338	17,326	349	Philippeville.
<i>Namur :</i>	117,214	304	103,867	343	95,520	365	95,038	382	<i>Namen.</i>
<i>Le Royaume :</i>	2,836,979	300	2,374,445	341	1,983,792	373	1,831,102	405	<i>Het Rijk.</i>

Evolution générale de la natalité. (1)
(enfants mort-nés non compris).

Algemene evolutie van de nataliteit. (1)
(doodgeboren kinderen niet inbegrepen).

Années Jaren	Garçons - Jongens			Filles - Meisjes			Total des naissances. - Totaal der geboorten			
	Légitimes Wettige	Illégitimes Onwettige	Total Totaal	Légitimes Wettige	Illégitimes Onwettige	Total Totaal	Légitimes Wettige	Illégitimes Onwettige	Total Totaal	pour 1,000 habitants per 1,000 inwoners
1920.....	79,054	5,886	84,940	74,248	5,762	80,010	153,302	11,648	164,950	22,27
1921.....	79,080	5,470	84,550	74,883	5,170	80,053	153,963	10,640	164,603	22,00
1922.....	74,670	4,759	79,429	70,773	4,579	75,352	145,443	9,338	154,781	20,53
1923.....	75,967	4,447	80,414	71,824	4,362	76,186	147,791	8,809	156,600	20,59
1924.....	74,781	4,083	78,864	71,136	4,083	75,219	145,917	8,166	154,083	20,05
1925 (1)	75,492	3,878	79,370	72,086	3,874	75,960	147,578	7,752	155,330	19,88
1926.....	73,616	3,496	77,112	70,292	3,605	73,897	143,908	7,101	151,009	19,18
1927.....	71,504	3,368	74,872	68,178	3,246	71,424	139,682	6,614	146,296	18,44
1928.....	72,354	3,284	75,638	69,211	3,222	72,433	141,565	6,506	148,071	18,50
1929.....	72,005	3,172	75,177	69,071	3,063	72,134	141,076	6,235	147,311	18,28
1930.....	75,141	3,057	78,198	71,225	3,107	74,332	146,366	6,164	152,530	18,85
1931.....	73,810	2,780	76,590	70,258	2,809	73,067	144,068	5,589	149,657	18,34
1932.....	71,766	2,646	74,412	68,881	2,542	71,423	140,647	5,188	145,835	17,76
1933.....	68,121	2,171	70,292	64,313	2,152	66,465	132,434	4,323	136,757	16,58
1934.....	66,315	1,978	68,293	63,263	1,958	65,221	129,578	3,936	133,514	16,13
1935.....	63,884	1,915	65,799	60,781	1,852	62,633	124,665	3,767	128,432	15,47
1936.....	63,653	1,711	65,364	60,657	1,730	62,387	124,310	3,441	127,751	15,33
1937.....	64,488	1,623	66,111	60,955	1,630	62,585	125,443	3,253	128,696	15,39
1938.....	66,597	1,706	68,303	63,654	1,653	65,307	130,251	3,359	133,610	15,93
1939.....	64,656	1,631	66,287	62,163	1,569	63,732	126,819	3,200	130,019	15,49
1940 (2)	55,999	1,800	57,799	53,011	1,687	54,698	109,010	3,487	112,497	13,56
1941.....	50,190	1,550	51,740	47,418	1,458	48,876	97,608	3,008	100,616	12,18
1942.....	54,948	1,370	56,318	51,063	1,222	52,285	106,011	2,592	108,603	13,19
1943.....	62,067	1,618	63,685	58,096	1,568	59,664	120,163	3,186	123,349	14,96
1944.....	63,419	2,183	65,602	59,340	2,180	61,520	122,759	4,363	127,122	15,25
1945.....	64,204	2,823	67,027	60,762	2,737	63,499	124,966	5,560	130,526	15,64
1946.....	76,029	3,002	79,031	71,142	2,789	73,931	147,171	5,791	152,962	18,23
1947.....	75,032	2,374	77,406	70,465	2,356	72,821	145,497	4,730	150,227	17,65
1948.....	74,898	2,349	77,247	70,991	2,178	73,169	145,889	4,527	150,416	17,48
1949.....	74,197	2,022	76,219	69,717	1,918	71,635	143,914	3,940	147,854	17,14
1950.....	72,840	1,938	74,778	69,055	1,839	70,894	141,895	3,777	145,672	16,83
1951.....	71,411	1,652	73,063	67,588	1,663	69,251	138,999	3,315	142,314	16,35
1952.....	73,659	1,725	75,384	69,009	1,671	70,680	142,668	3,396	146,064	16,68
1953.....	73,604	1,678	75,282	69,260	1,583	70,843	142,864	3,261	146,125	16,61
1954.....	74,650	1,587	76,237	70,803	1,498	72,301	145,453	3,085	148,538	16,80
1955.....	74,900	1,584	76,484	71,126	1,585	72,711	146,026	3,169	149,195	16,77
1956.....	75,419	1,574	76,993	71,672	1,545	73,217	147,091	3,119	150,210	16,78
1957.....	77,369	1,605	78,974	72,418	1,479	73,897	149,787	3,084	152,871	16,94

(1) Les naissances relevées sont celles inscrites au registre de l'état civil et qui sont survenues au cours de l'année considérée. Jusqu'en 1953 inclus il s'agit des naissances de fait; à partir de 1954 les naissances concernant la population résidant dans la commune (naissances de droit)

(2) A partir de 1925, les données comprennent les renseignements relatifs aux cantons annexés de l'Est.

(3) De 1940 à 1943 inclus, 41 communes ont été soustraites à la juridiction administrative belge (88,090 habitants au 31 décembre 1939).

(1) De hier getelde geboorten zijn deze die in het register van de burgerlijke stand werden opgenomen en zich in de loop van het beschouwde jaar hebben voorgedaan. Tot en met 1953 gaat het om de feitelijke geboorten; van 1954 af hebben de geboorten betrekking op de bevolking van gewoon verblijf der gemeente (werkelijke geboorten).

(2) Van 1925 af omvatten de gegevens de inlichtingen betreffende de aangehechte Oostkantons.

(3) Van 1940 tot en met 1943, werden 41 gemeenten (88,090 inwoners op 31 december 1939) aan de Belgische administratieve rechtsmacht onttrokken.

Évolution générale de la mortinatalité. Algemene evolutie van de mortinataliteit.

Années Jaren	Enfants mort-nés. — Doodgeboren kinderen						Années Jaren	Enfants mort-nés. — Doodgeboren kinderen					
	Garçons Jongens		Filles Meisjes		Total Totaal	Pour 1,000 nais- sances (mort-nés et autres présentés sans vie compris) Per 1,000 geboorten (doodgeborenen en andere levenloos aangegeven inbegrepen)		Garçons Jongens		Filles Meisjes		Total Totaal	Pour 1,000 nais- sances (mort-nés et autres présentés sans vie compris) Per 1,000 geboorten (doodgeborenen en andere levenloos aangegeven inbegrepen)
	Légitimes Wettige	Illégitimes Onwettige	Légitimes Wettige	Illégitimes Onwettige				Légitimes Wettige	Illégitimes Onwettige	Légitimes Wettige	Illégitimes Onwettige		
1920.....	3,402	382	2,604	367	6,755	39,34	1939...	2,107	90	1,633	80	3,910	29,19
1921.....	3,613	371	2,617	360	6,961	40,57	1940 (2)	1,736	88	1,348	61	3,233	27,94
1922.....	3,423	340	2,531	318	6,612	40,97	1941...	1,438	68	1,172	69	2,747	26,58
1923.....	3,348	287	2,479	274	6,388	39,19	1942...	1,504	70	1,147	50	2,771	24,88
1924.....	3,207	282	2,352	237	6,078	37,95	1943...	1,718	62	1,260	65	3,105	24,55
1925 (1)...	3,003	235	2,165	221	5,624	34,94	1944...	1,723	77	1,365	59	3,224	24,73
1926.....	2,884	205	2,083	198	5,370	34,34	1945...	1,756	116	1,364	107	3,343	24,97
1927.....	2,682	189	2,069	166	5,106	33,72	1946...	2,238	145	1,670	128	4,181	26,61
1928.....	2,803	209	2,030	143	5,185	34,25	1947...	2,115	134	1,706	83	4,038	26,18
1929.....	2,701	181	2,033	163	5,078	33,32	1948...	2,087	128	1,627	98	3,940	25,53
1930.....	2,767	176	2,030	171	5,144	32,62	1949...	1,924	113	1,492	81	3,610	23,83
1931.....	2,649	163	2,111	141	5,064	32,73	1950...	1,807	67	1,475	62	3,411	22,88
1932.....	2,614	158	1,949	129	4,850	32,19	1951...	1,661	75	1,334	53	3,123	21,47
1933.....	2,512	154	1,877	131	4,674	33,05	1952...	1,584	66	1,321	44	3,015	20,22
1934.....	2,525	132	1,789	87	4,533	32,84	1953...	1,594	49	1,252	49	2,944	19,75
1935.....	2,234	135	1,710	103	4,182	31,54	1954...	1,465	37	1,206	33	2,741	18,12
1936.....	2,250	113	1,673	88	4,124	31,27	1955...	1,432	67	1,212	40	2,751	18,11
1937.....	2,143	106	1,679	69	3,997	30,12	1956...	1,376	48	1,087	45	2,556	16,73
1938.....	2,241	79	1,704	85	4,109	29,84	1957...	1,302	43	1,133	35	2,513	16,17

(1) A partir de 1925, les données comprennent les renseignements relatifs aux cantons annexés de l'Est.

(2) De 1940 à 1943 inclus, 41 communes ont été soustraites à la juridiction administrative belge (88.090 habitants au 31 décembre 1939).

(1) Van 1925 af omvatten de gegevens de inlichtingen betreffende de aangehechte Oostkantons.

(2) Van 1940 tot en met 1943, werden 41 gemeenten (88.090 inwoners op 31 december 1939) aan de Belgische administratieve rechtsmacht onttrokken.

Évolution de la natalité par mois. — Evolutie van de nataliteit per maand. (Enfants mort-nés non compris. — Doodgeboren kinderen niet inbegrepen).

Années Jaren	Janvier Januari	Février Februari	Mars Maart	Avril April	Mai Mei	Juin Juni	Juillet Juli	Août Augustus	Septembre September	Octobre October	Novembre November	Decembre December
1950.....	12,592	11,948	13,061	12,426	13,239	12,414	12,274	12,156	11,384	11,629	11,035	11,514
1951.....	12,303	11,530	12,488	12,032	12,501	12,083	12,461	11,779	11,166	11,275	10,874	11,822
1952.....	12,113	12,166	12,801	12,464	12,791	12,374	12,633	11,992	11,857	11,796	11,327	11,750
1953.....	12,701	11,736	12,896	12,268	12,748	12,522	12,842	12,467	11,727	11,610	11,020	11,588
1954.....	12,463	11,963	12,954	12,399	13,602	12,565	12,878	12,429	12,132	11,970	11,348	11,835
1955.....	12,404	11,934	13,268	12,829	13,315	12,842	13,069	12,537	12,369	12,012	11,134	11,482
1956.....	12,576	12,529	13,635	12,789	13,192	12,250	13,009	12,532	12,286	11,918	11,518	11,976
1957.....	12,689	11,968	13,341	13,144	13,435	13,215	13,135	12,730	12,522	12,664	11,651	12,377

Répartition des naissances d'après l'âge de la mère

(Enfants présentés sans vie non compris).

Indeling van de geboorten naar de leeftijd van de moeder.

(Levenloos aangegeven kinderen niet inbegrepen).

ANNÉES JAREN	ANNÉES JAREN								Age non indiqué Ouderdom niet aan- gegeven	Ensemble des naissances Totaal aantal geboorten
	Moins de 15 ans Minder dan 15 jaar	15 à moins de 20 ans 15 tot mind. dan 20 jaar	20 à moins de 25 ans 20 tot mind. dan 25 jaar	25 à moins de 30 ans 25 tot mind. dan 30 jaar	30 à moins de 35 ans 30 tot mind. dan 35 jaar	35 à moins de 40 ans 35 tot mind. dan 40 jaar	40 à moins de 45 ans 40 tot mind. dan 45 jaar	45 ans et plus 45 jaar en meer		
1939	34	6,316	25,498	41,318	30,659	18,342	6,068	523	—	128,758
1940	21	5,224	21,564	34,644	27,015	16,833	5,727	455	37	111,520
1941	14	3,957	20,198	29,642	24,335	15,596	5,577	472	14	99,805
1942	19	4,370	24,000	30,345	26,848	16,248	5,515	420	—	107,765
1943	15	5,185	31,796	30,344	29,995	18,315	6,293	423	8	122,374
1944	13	5,395	34,138	28,786	31,351	19,241	6,601	452	85	126,062
1945	6	5,553	32,971	30,014	32,709	20,476	7,229	514	31	129,503
1946	9	6,390	39,525	39,375	35,690	22,651	7,428	567	—	151,635
1947	15	6,755	40,535	42,294	30,111	21,035	7,505	578	—	148,828
1948	5	7,222	41,789	46,168	26,011	20,276	7,003	556	—	149,030
1949	9	6,953	40,896	48,542	23,249	19,358	6,817	545	—	146,369
1950	16	6,768	39,439	48,578	24,072	18,537	6,386	520	—	144,316
1951	9	6,314	39,130	46,943	25,438	16,567	6,009	496	—	140,906
1952	12	5,981	40,255	47,716	28,656	15,474	6,132	414	—	144,640
1953	14	5,773	40,592	47,275	31,134	13,699	5,959	477	—	144,923
1954	9	5,979	41,040	47,790	33,600	12,517	5,856	457	23	147,271
1955	11	5,939	41,435	48,011	33,115	13,203	5,713	423	13	147,863
1956	6	6,140	41,311	48,795	32,930	14,231	5,115	362	9	148,899
1957	15	6,468	41,565	50,132	32,880	15,553	4,598	372	15	151,598

Répartition des naissances légitimes d'après l'âge du père.

(Enfants présentés sans vie non compris).

Indeling van de wettige geboorten naar de leeftijd van de vader.

(Levenloos aangegeven kinderen niet inbegrepen).

ANNÉES JAREN	ANNÉES JAREN											Age non indiqué Ouderdom niet aan- gegeven	Ensemble des nais- sances Totaal aantal geboorten
	Moins de 20 ans Minder dan 20 jaar	20 à moins de 25 ans 20 tot min dan 25 jaar	25 à moins de 30 ans 25 tot min dan 30 jaar	30 à moins de 35 ans 30 tot min dan 35 jaar	35 à moins de 40 ans 35 tot min dan 40 jaar	40 à moins de 45 ans 40 tot min dan 45 jaar	45 à moins de 50 ans 45 tot min dan 50 jaar	50 à moins de 55 ans 50 tot min dan 55 jaar	55 à moins de 60 ans 55 tot min dan 60 jaar	60 ans et plus 60 jaar en meer	Décédés Overleden		
1939	796	13,371	38,275	34,968	22,823	10,360	3,470	1,060	314	171	—	—	125,608
1940	690	10,237	31,846	29,917	20,855	9,779	3,108	909	285	173	—	283	108,082
1941	585	9,484	27,545	26,282	19,080	9,350	3,044	881	241	143	—	199	96,834
1942	660	12,586	28,547	29,423	20,008	9,670	3,005	825	250	121	11	115	105,221
1943	858	17,670	29,066	33,020	22,531	11,212	3,451	857	235	131	176	21	119,228
1944	903	18,681	27,005	34,369	23,772	11,987	3,492	828	236	117	251	102	121,743
1945	1,046	16,958	26,779	35,386	25,123	13,268	3,864	1,260		241	83	—	124,008
1946	1,058	20,970	35,307	40,562	28,723	13,868	4,083	854	220	162	116	—	145,923
1947	1,190	22,266	39,455	35,253	26,845	13,599	4,222	851	248	118	134	—	144,181
1948	1,216	23,468	44,104	31,287	26,200	12,940	4,061	870	201	172	70	—	144,589
1949	1,210	23,053	46,875	28,049	25,350	12,664	4,060	826	211	84	109	—	142,491
1950	1,109	22,000	46,845	28,442	24,750	12,300	3,935	838	186	81	115	—	140,601
1951	1,099	21,815	45,688	30,136	22,304	11,727	3,755	803	176	73	82	—	137,658
1952	1,068	21,953	46,645	33,615	20,993	12,070	3,840	789	177	74	85	—	141,309
1953	981	21,735	46,486	36,723	18,734	11,950	3,914	804	206	70	103	—	141,706
1954	1,011	22,578	46,620	39,629	17,345	11,912	3,861	877	180	93	111	7	144,224
1955	961	22,978	46,923	39,242	17,835	11,605	3,861	911	202	80	116	15	144,729
1956	964	23,042	47,607	39,358	19,017	10,794	3,770	881	188	75	117	15	145,828
1957	1,027	23,320	49,350	39,273	20,501	10,024	3,776	852	194	83	117	34	148,551

Répartition des naissances d'après l'âge de la mère, la légitimité et le sexe en 1957.
Indeling van de geboorten naar de leeftijd van de moeder, de wettigheid en het geslacht in 1957.
 Taux brut et net de la reproduction de la population belge.
 Bruto- en netto-reproductiecijfers der Belgische bevolking.

AGE LEEFTIJD	Légitimes Wettige				Illégitimes Onwettige				Légitimes et illégitimes Wettige en onwettige				Nombre des naissances féminines pour 1,000 femmes survivant Taux net de reproduction Aantal vrouwelijke geboorten per 1,000 overle- vende vrouwen Netto- reproductiecijfer	
	Garçons Jongens		Filles Meisjes		Garçons Jongens		Filles Meisjes		Garçons Jongens		Filles Meisjes			Femmes survivant deux (taux de survie) (1951-1954) Overlevende vrouwen (over- levingskans) (1951-1954)
	Total Totaal	Total Totaal	Total Totaal	Total Totaal	Total Totaal	Total Totaal	Total Totaal	Total Totaal						
14 à moins de 15 ans.	1	2	7	6	13	8	7	15	—	—	—	—	—	
14 tot minder dan 15 jaar	18	28	9	11	20	27	21	48	0,42	0,95852	0,95852	0,40	0,40	
15 »	102	193	23	15	38	125	106	231	2,30	0,95810	0,95810	2,20	2,20	
16 »	347	668	40	35	75	387	356	743	6,89	0,95769	0,95769	6,60	6,60	
17 »	915	1,780	78	63	141	993	928	1,921	16,11	0,95732	0,95732	15,42	15,42	
18 »	1,730	3,350	92	83	175	1,822	1,703	3,525	28,76	0,95672	0,95672	27,52	27,52	
19 »	2,625	5,145	113	91	204	2,738	2,611	5,349	45,90	0,95617	0,95617	43,89	43,89	
20 »	3,509	6,715	111	99	210	3,620	3,305	6,925	58,22	0,95547	0,95547	55,63	55,63	
21 »	4,459	8,661	101	106	207	4,560	4,308	8,868	75,44	0,95474	0,95474	72,03	72,03	
22 »	5,011	9,676	102	119	221	5,113	4,784	9,897	80,61	0,95401	0,95401	76,90	76,90	
23 »	5,393	10,354	85	87	172	5,478	5,048	10,526	84,14	0,95314	0,95314	80,20	80,20	
24 »	5,783	11,170	95	99	194	5,878	5,486	11,364	85,48	0,95225	0,95225	81,40	81,40	
25 »	5,599	10,750	65	82	147	5,664	5,233	10,897	79,77	0,95134	0,95134	75,89	75,89	
26 »	4,703	9,122	50	49	99	4,753	4,468	9,221	70,04	0,95034	0,95034	70,45	70,45	
27 »	4,252	8,229	64	40	104	4,316	4,017	8,333	62,59	0,94844	0,94844	59,36	59,36	
28 »	4,035	7,755	53	46	99	4,088	3,766	7,854	59,20	0,94731	0,94731	56,08	56,08	
29 »	3,670	7,122	61	61	122	3,731	3,513	7,244	53,41	0,94620	0,94620	50,54	50,54	
30 »	3,250	6,393	54	54	108	3,304	3,197	6,501	48,62	0,94510	0,94510	45,95	45,95	
31 »	2,947	5,820	47	40	87	2,994	2,913	5,907	43,09	0,94379	0,94379	40,67	40,67	
32 »	2,728	5,278	56	40	96	2,784	2,590	5,374	37,99	0,94249	0,94249	35,81	35,81	
33 »	2,361	4,697	48	33	81	2,409	2,369	4,778	35,40	0,94101	0,94101	33,31	33,31	
34 »	2,036	4,038	40	36	76	2,076	2,038	4,114	29,59	0,93965	0,93965	27,80	27,80	
35 »	1,746	3,331	33	23	56	1,779	1,608	3,387	23,15	0,93827	0,93827	21,72	21,72	
36 »	948	1,894	17	21	38	965	967	1,932	18,48	0,93655	0,93655	17,31	17,31	
37 »	715	1,322	10	11	21	725	617	1,342	16,31	0,93471	0,93471	15,25	15,25	
38 »	651	1,297	10	11	21	661	657	1,318	17,27	0,93290	0,93290	16,11	16,11	
39 »	593	1,139	11	7	17	603	553	1,156	13,03	0,93097	0,93097	12,13	12,13	
40 »	460	958	11	7	18	471	505	976	9,66	0,92861	0,92861	8,97	8,97	
41 »	370	695	9	10	19	379	335	714	5,37	0,92620	0,92620	4,97	4,97	
42 »	223	426	3	5	8	236	208	434	3,28	0,92371	0,92371	3,03	3,03	
43 »	106	220	3	2	5	109	116	225	1,81	0,92086	0,92086	1,67	1,67	
44 »	42	82	—	—	—	42	40	82	0,65	0,91772	0,91772	0,60	0,60	
45 »	15	36	—	—	—	15	21	36	0,33	0,91437	0,91437	0,30	0,30	
46 »	8	20	—	—	—	8	12	20	0,19	0,91075	0,91075	0,17	0,17	
47 »	2	3	—	—	—	2	1	3	0,02	0,90684	0,90684	0,02	0,02	
48 »	1	6	—	—	—	1	5	6	—	—	—	—	—	
49 »	1	10	—	—	—	1	3	15	—	—	—	—	—	
50 ans et plus — 50 jaar en ouder	8	10	4	1	5	12	3	15	—	—	—	—	—	
Inconnus — Onbekenden	—	—	—	—	—	—	—	—	—	—	—	—	—	
Total—Totaal :	76,664	148,551	1,579	1,468	3,047	78,243	73,355	151,598	1187,65	—	—	1126,80	1126,80	

Répartition des naissances d'après le nombre des enfants encore vivants déjà issus du mariage actuel des parents.

(Enfants présentés sans vie non compris).

Indeling van de geboorten naar het aantal nog in leven zijnde kinderen die reeds uit het huwelijk van de ouders gesproten waren.

(Levenloos aangegeven kinderen niet inbegrepen).

ANNÉES JAREN	1 ^{re} naissance 1 ^e geboorte	2 ^e naissance 2 ^e geboorte	3 ^e naissance 3 ^e geboorte	4 ^e naissance 4 ^e geboorte	5 ^e naissance 5 ^e geboorte	6 ^e naissance 6 ^e geboorte	7 ^e naissance 7 ^e geboorte	8 ^e naissance 8 ^e geboorte	9 ^e naissance et au delà 9 ^e en volg.	Total des naissances Totaal aantal geboorten
1939	48,097	31,475	18,039	10,919	6,672	4,198	2,614	1,593	2,001	125,608
1950	57,778	38,329	20,050	10,765	5,575	3,335	1,921	1,227	1,621	140,601
1951	55,783	36,736	20,349	11,000	5,877	3,350	1,896	1,103	1,564	137,658
1952	56,340	37,349	21,352	11,797	6,321	3,410	1,979	1,231	1,530	141,309
1953	55,500	37,410	21,766	12,158	6,540	3,612	2,077	1,140	1,503	141,706
1954	55,538	38,115	22,067	12,939	6,936	3,761	2,209	1,155	1,504	144,224
1955	55,242	38,108	22,539	13,023	7,091	3,837	2,126	1,287	1,476	144,729
1956	55,850	38,126	22,463	13,143	7,155	4,095	2,227	1,258	1,511	145,828
1957	56,824	38,849	22,699	13,168	7,418	4,278	2,358	1,297	1,660	148,551

Répartition des naissances légitimes d'après le nombre des enfants encore vivants et décédés déjà issus du mariage actuel des parents.

(Enfants présentés sans vie non compris).

Indeling van de wettige geboorten naar het aantal nog in leven zijnde en overleden kinderen die reeds uit het huwelijk der ouders gesproten waren.

(Levenloos aangegeven kinderen niet inbegrepen).

ANNÉES JAREN	1 ^{re} naissance 1 ^e geboorte	2 ^e naissance 2 ^e geboorte	3 ^e naissance 3 ^e geboorte	4 ^e naissance 4 ^e geboorte	5 ^e naissance 5 ^e geboorte	6 ^e naissance 6 ^e geboorte	7 ^e naissance 7 ^e geboorte	8 ^e naissance 8 ^e geboorte	9 ^e naissance et au delà 9 ^e en volg.	Total des naissances Totaal aantal geboorten
1939	45,789	29,696	18,008	11,380	7,256	4,768	3,155	2,084	3,472	125,608
1950	55,984	37,010	20,176	11,232	6,213	3,730	2,269	1,527	2,460	140,601
1951	54,148	35,557	20,400	11,393	6,352	3,816	2,347	1,358	2,287	137,658
1952	54,842	36,120	21,327	12,266	6,854	3,777	2,396	1,444	2,283	141,309
1953	54,113	36,382	21,656	12,472	7,121	4,003	2,376	1,444	2,139	141,706
1954	54,422	36,906	22,053	13,129	7,466	4,136	2,523	1,423	2,166	144,224
1955	54,113	37,066	22,501	13,210	7,485	4,272	2,504	1,487	2,091	144,729
1956	54,642	37,241	22,297	13,389	7,631	4,447	2,505	1,563	2,113	145,828
1957	55,734	37,981	22,624	13,278	7,810	4,609	2,698	1,567	2,250	148,551

Répartition des naissances légitimes d'après la durée du mariage actuel des parents.

(Enfants présentés sans vie non compris).

Indeling van de wettige geboorten naar de duur van het huidig huwelijk der ouders.

(Levenloos aangegeven kinderen niet inbegrepen).

DURÉE DU MARIAGE ACTUEL DUUR VAN HET HUIDIG HUWELIJK	1939	1949	1950	1951	1952	1953	1954	1955	1956	1957
Moins de 1 an. - Mind. dan 1 j. . .	18,743	26,369	24,195	23,365	23,020	22,755	23,267	23,172	23,827	23,907
1 à — de 2 a. - 1 tot — d. 2 j.	15,168	21,606	19,584	18,560	18,977	17,995	18,246	18,494	18,632	19,382
2 à — de 3 a. - 2 t. — d. 3 j.	12,891	18,008	17,367	15,708	15,177	15,371	15,153	15,087	15,481	15,727
3 à — d. 4 a. - 3 t. — d. 4 j.	10,948	15,259	14,955	14,169	13,479	13,164	13,247	13,007	12,873	13,202
4 à — d. 5 a. - 4 t. — d. 5 j.	8,642	9,005	13,057	12,816	12,565	11,797	11,523	11,606	11,176	11,243
5 à — d. 6 a. - 5 t. — d. 6 j.	8,030	6,493	7,826	10,869	11,084	10,937	10,286	10,261	9,999	9,971
6 à — d. 7 a. - 6 t. — d. 7 j.	6,860	6,877	5,691	6,608	9,768	9,885	9,727	8,904	8,704	8,898
7 à — d. 8 a. - 7 t. — d. 8 j.	6,222	5,547	6,011	4,798	6,052	8,576	8,870	8,477	7,724	7,728
8 à — d. 9 a. - 8 t. — d. 9 j.	5,828	3,832	4,920	5,051	4,412	5,272	7,578	7,424	7,381	6,810
9 à — d. 10 a. - 9 t. — d. 10 j.	5,362	3,280	3,240	4,065	4,752	3,870	4,649	6,499	6,389	6,367
10 à — d. 12 a. - 10 t. — d. 12 j.	8,720	7,722	6,253	5,239	6,413	7,368	7,129	7,072	9,294	10,690
12 à — d. 14 a. - 12 t. — d. 14 j.	6,518	6,323	5,845	5,443	4,625	4,128	4,839	5,558	5,279	5,252
14 à — d. 16 a. - 14 t. — d. 16 j.	5,100	4,631	4,494	4,328	4,229	4,046	3,406	3,067	3,565	4,104
16 à — d. 18 a. - 16 t. — d. 18 j.	3,317	3,224	3,074	2,887	2,975	2,973	2,887	2,771	2,263	2,111
18 à — d. 20 a. - 18 t. — d. 20 j.	2,181	2,212	2,009	1,886	1,918	1,817	1,744	1,735	1,740	1,649
20 à — d. 25 a. - 20 t. — d. 25 j.	944	1,956	1,837	1,735	1,673	1,614	1,559	1,468	1,380	1,361
25 an et plus. - 25 jaar en meer.	134	124	191	131	101	128	95	108	98	109
Inconu. - Onbekend.	—	23	52	—	89	10	19	19	23	40
Total des naissances Totaal aantal geboorten . . .	125,608	142,491	140,601	137,658	141,309	141,706	144,224	144,729	145,828	148,551

Accouchements doubles ⁽¹⁾

(y compris les mort-nés et autres enfants présentés sans vie).

Tweelinggeboorten ⁽¹⁾

(met inbegrip van de doodgeborenen en andere levenloos aangegeven kinderen).

SPECIFICATIONS	1920	1925	1930	1935	1940	1945	1950	OPSOMMING
<i>Sexe masculin.</i>								<i>Mannelijk geslacht.</i>
Légitimes { nés vivants	1,656	1,439	1,361	1,133	1,077	1,216	1,325	Levendgeboren } wettige.
{ mort-nés	176	187	167	119	102	117	132	Doodgeboren } wettige.
Illégitimes { nés vivants	76	58	70	22	15	52	45	Levendgeboren } onwettige.
{ mort-nés	15	16	7	2	22	2	5	Doodgeboren } onwettige.
<i>Total :</i>	1,923	1,700	1,605	1,276	1,216	1,387	1,507	<i>Totaal.</i>
<i>Sexe féminin.</i>								<i>Vrouwelijk geslacht.</i>
Légitimes { nées vivantes	1,537	1,391	1,368	1,047	1,096	1,171	1,380	Levendgeboren } wettige.
{ mort-nées	147	153	128	105	71	80	137	Doodgeboren } wettige.
Illégitimes { nées vivantes	82	38	58	34	3	39	48	Levendgeboren } onwettige.
{ mort-nées	11	14	3	14	2	5	—	Doodgeboren } onwettige.
<i>Total :</i>	1,777	1,596	1,557	1,200	1,172	1,295	1,565	<i>Totaal.</i>
<i>Ensemble.</i>								<i>Te zamen.</i>
Légitimes { nés vivants	3,193	2,830	2,729	2,180	2,173	2,387	2,705	Levendgeboren } wettige.
{ mort-nés	323	340	295	224	173	197	269	Doodgeboren } wettige.
Illégitimes { nés vivants	158	96	128	56	37	91	93	Levendgeboren } onwettige.
{ mort-nés	26	30	10	16	5	7	5	Doodgeboren } onwettige.
<i>Totaux généraux :</i>	3,700	3,296	3,162	2,476	2,388	2,682	3,072	<i>Algemene totalen.</i>
Anvers	600	566	538	448	418	456	512	Antwerpen.
Brabant	650	538	514	322	398	454	500	Brabant.
Flandre occidentale	420	426	410	344	326	428	422	West-Vlaanderen.
Flandre orientale	584	466	480	392	366	386	420	Oost-Vlaanderen.
Hainaut	494	410	404	302	278	256	438	Henegouwen.
Liège	450	390	352	228	220	228	336	Luik.
Limbourg	216	226	246	236	208	316	220	Limburg.
Luxembourg	142	118	100	84	66	64	90	Luxemburg.
Namur	144	156	118	120	108	94	134	Namen.
<i>Le Royaume :</i>	3,700	3,296	3,162	2,476	2,388	2,682	3,072	<i>Het Rijk.</i>

Accouchements multiples ⁽¹⁾ Meerlinggeboorten ⁽¹⁾

ACCOUCHEMENTS	1920	1925	1930	1935	1940	1945	1950	GEBOORTEN
<i>Doubles.</i>								<i>Tweelingen.</i>
Deux garçons	633	560	519	425	394	482	498	Twee jongens.
Deux filles	560	508	495	387	391	436	527	Twee meisjes.
Un garçon et une fille	657	580	567	426	409	423	511	Een jongen en een meisje.
<i>Total :</i>	1,850	1,648	1,581	1,238	1,194	1,341	1,536	<i>Totaal.</i>
<i>Triples.</i>								<i>Drielingen.</i>
Trois garçons	4	2	4	—	2	4	5	Drie jongens.
Trois filles	5	4	5	1	4	6	1	Drie meisjes.
Deux garçons et une fille	6	3	6	6	—	5	2	Twee jongens en een meisje.
Deux filles et un garçon	8	2	1	2	1	3	—	Twee meisjes en een jongen.
<i>Total :</i>	23	11	16	9	7	18	8	<i>Totaal.</i>

(1) Statistique dressée tous les cinq ans.

(1) Om de vijf jaar opgemaakte statistiek.

**Reconnaisances et légitimations d'enfants naturels.
Erkenning en wettiging van natuurlijke kinderen.**

ANNÉES JAREN	Reconnaisances d'enfants naturels Erkenning van natuurlijke kinderen			Légitimations d'enfants naturels Wettiging van natuurlijke kinderen		
	Dans l'acte de naissance Bij de geboorteakte	Postérieurement Naderhand	Ensemble des enfants reconnus Totaal aantal erkende kinderen	Avant le mariage Vóór het huwelijk	Dans l'acte de mariage Bij de huwelijksakte	Ensemble des enfants légitimés Totaal aantal gewettigde kinderen
1920	2,065	2,073	4,138	1,471	6,239	7,710
1926	1,374	2,565	3,939	1,169	3,607	4,776
1927	1,385	2,506	3,891	1,104	3,524	4,628
1928	1,381	2,885	4,266	1,096	3,445	4,541
1929	1,240	2,738	3,978	1,046	3,211	4,257
1930	1,220	2,854	4,074	1,054	3,049	4,103
1931	1,134	4,256	5,390	1,088	2,680	3,768
1932	1,060	3,512	4,572	1,180	2,419	3,599
1933	788	3,419	4,207	1,054	2,230	3,284
1934	708	2,945	3,653	1,040	1,872	2,912
1935	612	2,764	3,376	1,195	1,873	3,068
1936	513	2,579	3,092	973	1,765	2,738
1937	541	2,368	2,909	766	1,550	2,316
1938	519	3,219	3,738	895	1,298	2,193
1939	511	3,366	3,877	883	1,329	2,212
1940	515	2,879	3,394	584	989	1,573
1941	453	2,710	3,163	970	1,081	2,051
1942	332	2,201	2,533	757	909	1,666
1943	459	2,623	3,082	507	748	1,255
1944	563	3,206	3,769	372	806	1,178
1945	662	4,269	4,931	935	1,699	2,634
1946	658	4,860	5,518	1,008	1,682	2,690
1947	638	4,203	4,841	889	1,694	2,583
1948	684	4,135	4,819	926	1,729	2,655
1949	636	3,699	4,335	876	1,556	2,432
1950	644	3,531	4,175	881	1,347	2,228
1951	554	3,483	4,037	782	1,146	1,928
1952	529	3,288	3,817	757	1,080	1,837
1953	426	3,095	3,521	695	1,021	1,716
1954	432	3,044	3,476	746	953	1,699
1955	465	2,862	3,327	646	887	1,533
1956	275	3,012	3,287	674	849	1,523
1957	200	3,111	3,311	614	735	1,349

**Adoptions enregistrées par l'officier de l'état civil.
Aannemingen ingeschreven door de ambtenaar van de burgerlijke stand.**

ANNÉES JAREN	ADOPTANTS AANNEMERS				ADOPTÉS — AANGENOMENEN												
	Hommes seuls Alleenstaande mannen	Femmes seules Alleenstaande vrouwen	Epoux Echtgenoten	Au total In totaal	moins de 5 ans van minder dan 5 jaar		De 5 ans à moins de 10 ans Van 5 tot minder dan 10 jaar		De 10 ans à moins de 16 ans Van 10 tot minder dan 16 jaar		De 16 ans à moins de 21 ans Van 16 tot minder dan 21 jaar		Plus de 21 ans 21 jaar en meer		Total des adoptés Totaal aantal aangenomenen		
					Garçons Jongens	Filles Meisjes	Garçons Jongens	Filles Meisjes	Garçons Jongens	Filles Meisjes	Garçons Jongens	Filles Meisjes	Hommes Mannen	Femmes Vrouwen			
																Du sexe mascul. Van het mannelijk geslacht	Du sexe féminin. Van het vrouwelijk geslacht
1946	251	264	340	855	103	132	64	80	52	56	47	54	196	167	462	489	951
1947	247	245	322	814	105	125	61	58	51	65	33	44	169	174	419	466	885
1948	244	207	288	739	117	125	54	58	46	46	41	37	143	136	401	402	803
1949	288	203	278	769	116	133	60	72	59	54	45	40	126	157	406	456	862
1950	266	193	256	715	139	123	68	85	40	40	50	24	97	148	394	420	814
1951	293	191	267	751	89	122	81	74	44	61	44	41	120	125	378	423	801
1952	271	188	254	713	84	100	94	79	45	50	26	32	106	127	355	388	743
1953	265	184	272	721	74	99	93	77	59	58	32	37	116	134	374	405	779
1954	288	203	202	693	90	71	109	94	53	52	35	40	127	121	414	378	792
1955	333	195	227	755	95	104	95	86	53	74	32	38	98	116	373	418	791
1956	343	252	286	881	100	114	105	98	65	83	40	33	110	133	420	461	881
1957	402	284	254	940	126	90	106	88	107	87	40	50	126	120	505	435	940

Évolution générale de la mortalité.⁽¹⁾ — Algemene evolutie van de sterfte.⁽¹⁾

ANNÉES JAREN	Nombre des décès (mort-nés non compris) Aantal sterfgevallen (doodgeborenen niet inbegrepen)				Décès des enfants âgés de moins d'un an (mort-nés non compris). Sterfgevallen van kinderen beneden een jaar (doodgeborenen niet inbegrepen)							
	Hommes Mannen	Femmes Vrouwen	Total	Pour 1,000 habitants Per 1,000 inwoners	Sexe masculin Mannelijk geslacht		Sexe féminin Vrouwelijk geslacht		Total des décès Totaal aantal sterfgevallen			
					Total	Pour 1,000 naissances Per 1,000 geboorten	Total	Pour 1,000 naissances Per 1,000 geboorten	Légitimes Wettige	Illégitimes Onwettige	Total	Pour 1,000 naissances Per 1,000 geboorten
1920.....	53,386	50,331	103,717	14.01	10,451	124.10	7,721	96.50	16,057	2,115	18,172	110.17
1921.....	53,339	50,839	104,178	13.92	11,524	136.30	8,579	107.17	18,194	1,909	20,103	122.13
1922.....	54,998	52,787	107,785	14.30	10,042	126.43	7,565	100.40	15,942	1,665	17,607	113.75
1923.....	52,293	48,917	101,210	13.31	8,923	110.96	6,686	87.76	14,284	1,325	15,609	99.67
1924.....	52,090	48,508	100,598	13.09	8,190	103.85	6,373	84.73	13,334	1,229	14,563	94.51
1925 (2)....	53,436	49,785	103,221	13.21	8,819	111.11	6,666	87.76	14,243	1,242	15,485	99.69
1926.....	54,753	51,055	105,808	13.44	9,011	116.86	6,664	90.18	14,415	1,260	15,675	103.80
1927.....	55,492	52,280	107,772	13.59	8,225	109.85	6,164	86.30	13,343	1,046	14,389	98.36
1928.....	55,244	51,761	107,005	13.37	7,978	105.48	5,953	82.19	12,978	953	13,931	94.08
1929.....	62,837	59,050	121,887	15.12	9,298	123.68	6,974	96.68	15,223	1,049	16,272	110.46
1930.....	56,917	51,675	108,592	13.42	8,726	111.59	6,455	86.84	14,275	906	15,181	99.53
1931.....	56,786	52,350	109,136	13.38	7,745	101.12	5,621	76.93	12,598	768	13,366	89.31
1932.....	56,442	52,784	109,226	13.30	7,771	104.43	5,882	82.35	12,943	710	13,653	93.62
1933.....	56,665	52,700	109,365	13.26	7,214	102.63	5,371	80.80	11,994	591	12,585	92.02
1934.....	53,174	48,503	101,677	12.29	6,355	93.05	4,658	71.42	10,572	441	11,013	82.49
1935.....	55,995	51,258	107,253	12.92	6,282	95.48	4,584	73.19	10,404	462	10,866	84.61
1936.....	56,411	50,820	107,231	12.87	6,296	96.32	4,698	75.30	10,543	451	10,994	86.06
1937.....	57,844	52,486	110,330	13.20	6,083	92.01	4,568	72.99	10,252	399	10,651	82.76
1938.....	58,304	52,592	110,896	13.22	6,344	92.88	4,518	69.18	10,492	370	10,862	81.30
1939.....	61,550	55,297	116,847	13.92	6,135	92.55	4,583	71.91	10,323	395	10,718	82.43
1940 (3) ...	75,290	59,405	134,695	16.24	6,054	104.74	4,431	81.01	10,076	409	10,485	93.20
1941.....	66,463	55,482	121,945	14.77	5,333	103.17	3,883	70.99	8,837	379	9,216	91.60
1942.....	66,872	55,240	122,112	14.83	5,223	92.92	3,882	74.25	8,745	370	9,115	83.93
1943.....	59,875	51,998	111,873	13.57	5,286	83.00	3,906	65.47	8,846	346	9,192	74.52
1944.....	72,774	59,474	132,248	15.87	6,068	93.36	4,434	72.61	9,991	511	10,502	83.31
1945.....	66,159	57,711	123,870	14.84	7,341	110.51	5,661	89.79	12,098	904	13,002	100.42
1946.....	60,954	52,778	113,732	13.56	6,615	83.70	4,824	65.25	10,702	737	11,439	74.78
1947.....	60,044	52,245	112,289	13.19	5,936	76.69	4,386	59.59	9,781	541	10,322	68.71
1948.....	57,506	50,510	118,016	12.56	5,194	67.24	3,694	50.49	8,461	427	8,888	59.09
1949.....	59,069	52,035	111,104	12.88	4,954	65.00	3,508	48.97	8,115	347	8,462	57.23
1950.....	57,460	50,776	108,236	12.51	4,479	59.90	3,307	46.65	7,475	311	7,786	53.45
1951.....	58,010	51,753	109,763	12.61	3,131	45.54	2,990	43.18	6,876	245	7,121	50.04
1952.....	55,462	48,716	104,178	11.90	3,738	49.59	2,809	39.74	6,331	216	6,547	44.82
1953.....	56,384	49,479	105,863	12.03	3,475	46.16	2,645	37.34	5,943	177	6,120	41.88
1954.....	55,776	49,257	105,033	11.88	3,507	46.00	2,640	36.51	5,968	179	6,147	41.38
1955.....	57,913	50,830	108,743	12.22	3,547	46.38	2,530	34.80	5,889	188	6,077	40.73
1956.....	57,933	50,828	108,761	12.15	3,467	45.03	2,445	33.39	5,719	193	5,912	39.36
1957.....	57,436	50,404	107,840	11.95	3,154	39.94	2,334	31.58	5,327	161	5,488	35.90

(1) Les décès relevés au registre de l'état civil sont, jusqu'en 1953 inclus, ceux survenus dans la commune (décès de fait); à partir de 1954 les décès concernent la population résidant dans la commune (décès de droit) et survenus au cours de l'année considérée.

(2) A partir de 1925, les données comprennent les renseignements relatifs aux cantons de l'Est.

(3) De 1940 à 1943 inclus, 41 communes ont été soustraites à la juridiction administrative belge (88,090 habitants au 31 décembre 1939).

(1) Tot en met 1953 werden de sterfgevallen opgenomen in de registers van de burgerlijke stand en gerangschikt naar de gemeente waar het overlijden zich had voorgedaan (feitelijke sterfgevallen); van 1954 af hebben de sterfgevallen betrekking op de inwoners van de gemeente (werkelijke sterfgevallen) overleden in de loop van het beschouwde jaar.

(2) Van 1925 af omvatten de gegevens de inlichtingen betreffende de Oostkantons.

(3) Van 1940 tot en met 1943 werden 41 gemeenten aan de Belgische administratieve rechtsmacht onttrokken.

Décès par âge et d'après l'année de naissance ⁽¹⁾ — 1956.

AGE au moment du décès LEEFTIJD bij het overlijden	Années de nais- sance Geboor- tejaren	Décédés. — Overledenen			AGE au moment du décès LEEFTIJD bij het overlijden	Années de nais- sance Geboor- tejaren	Décédés. — Overledenen		
		Sexe mascul.	Sexe féminin	Total			Sexe mascul.	Sexe féminin	Total
		Mannel. geslacht	Vrouw. geslacht	Totaal			Mannel. geslacht	Vrouw. geslacht	Totaal
Moins de 5 jours	1956	1,521	1,008	2,529	20 à moins de 21 ans.	1936	30	17	47
Beneden 5 dagen	1955	14	6	20	20 tot beneden 21 jaar.	1935	39	12	51
5 à moins de 10 jours.	1956	171	128	299	21 » 22 »	1935	44	14	58
5 tot beneden 10 dagen.	1955	3	3	6	22 » 23 »	1934	36	16	52
10 » 20 »	1956	190	139	329	23 » 24 »	1934	44	12	56
» » »	1955	8	3	11	24 » 25 »	1933	40	22	62
20 » 30 »	1956	132	81	213	25 » 26 »	1933	59	13	72
» » »	1955	13	12	25	26 » 27 »	1932	54	12	66
1 » 2 mois.	1956	249	166	415	27 » 28 »	1932	48	21	69
» » 2 maand.	1955	44	45	89	28 » 29 »	1931	41	21	62
2 » 3 »	1956	189	158	347	29 » 30 »	1931	52	21	73
» » »	1955	80	64	144	30 » 31 »	1930	51	25	76
3 » 6 »	1956	281	188	469	31 » 32 »	1930	55	31	86
» » »	1955	236	152	388	32 » 33 »	1929	46	24	70
6 » 12 »	1956	104	88	192	33 » 34 »	1929	53	26	79
» » »	1955	232	204	436	34 » 35 »	1928	52	25	77
1 » 2 ans.	1955	110	93	203	35 » 36 »	1928	63	21	84
» » 2 jaar.	1954	65	88	153	36 » 37 »	1927	66	23	89
2 » 3 »	1954	50	50	100	37 » 38 »	1927	52	25	77
» » »	1953	43	36	79	38 » 39 »	1926	44	32	76
3 » 4 »	1953	33	35	68	39 » 40 »	1926	70	29	99
» » »	1952	39	24	63	40 » 41 »	1925	63	35	98
4 » 5 »	1952	23	18	41	41 » 42 »	1925	67	23	90
» » »	1951	33	20	53	42 » 43 »	1924	56	44	100
5 » 6 »	1951	29	27	56	43 » 44 »	1924	66	37	103
» » »	1950	21	17	38	44 » 45 »	1923	55	36	91
6 » 7 »	1950	26	9	35	45 » 46 »	1923	61	37	98
» » »	1949	26	11	37	46 » 47 »	1922	57	36	93
7 » 8 »	1949	14	23	37	47 » 48 »	1922	69	45	114
» » »	1948	18	10	28	48 » 49 »	1921	58	39	97
8 » 9 »	1948	14	15	29	49 » 50 »	1921	77	55	132
» » »	1947	12	11	23	50 » 51 »	1920	74	56	130
9 » 10 »	1947	25	12	37	51 » 52 »	1920	105	68	173
» » »	1946	15	11	26	52 » 53 »	1919	62	40	102
10 » 11 »	1946	14	20	34	53 » 54 »	1919	47	44	91
» » »	1945	10	10	20	54 » 55 »	1918	45	28	73
11 » 12 »	1945	16	9	25	55 » 56 »	1918	52	38	90
» » »	1944	15	9	24	56 » 57 »	1917	47	33	80
12 » 13 »	1944	15	11	26	57 » 58 »	1917	54	35	89
» » »	1943	14	14	28	58 » 59 »	1916	45	34	79
13 » 14 »	1943	22	11	33	59 » 60 »	1916	84	38	122
» » »	1942	13	5	18	60 » 61 »	1915	65	66	131
14 » 15 »	1942	19	10	29	61 » 62 »	1915	96	58	154
» » »	1941	17	7	24	62 » 63 »	1914	110	67	177
15 » 16 »	1941	14	6	20	63 » 64 »	1914	105	69	174
» » »	1940	15	9	24	64 » 65 »	1913	113	69	182
16 » 17 »	1940	19	7	26	65 » 66 »	1913	133	69	202
» » »	1939	23	11	34	66 » 67 »	1912	138	80	218
17 » 18 »	1939	27	12	39	67 » 68 »	1912	167	79	246
» » »	1938	28	14	42	68 » 69 »	1911	123	91	214
18 » 19 »	1938	31	7	38	69 » 70 »	1911	151	85	236
» » »	1937	26	15	41	70 » 71 »	1910	163	84	247
19 » 20 »	1937	26	17	43					
» » »	1936	33	16	49					

(1) Mort-nés non compris.

Sterfte per leeftijd en naar het geboortjaar. ⁽¹⁾ — 1956.

AGE au moment du décès LEEFTIJD bij het overlijden	Années de nais- sance Geboor- tejaren	Décédés. — Overledenen			AGE au moment du décès LEEFTIJD bij het overlijden	Années de nais- sance Geboor- tejaren	Décédés. — Overledenen		
		Sexe mascul. Mannel. geslacht	Sexe féminin Vrouw. geslacht	Total Totaal			Sexe mascul. Mannel. geslacht	Sexe féminin Vrouw. geslacht	Total Totaal
46 à moins de 47 ans.	1910	182	92	274	75 à moins de 76 ans.	1881	838	892	1,730
46 tot beneden 47 jaar.	1909	173	100	273	75 tot beneden 76 jaar.	1880	849	825	1,674
47 » 48 »	1909	200	108	308	76 » 77 »	1880	828	816	1,644
» » »	1908	223	96	319	76 » » »	1879	889	909	1,798
48 » 49 »	1908	208	111	319	77 » 78 »	1879	898	888	1,786
» » »	1907	199	126	325	77 » » »	1878	881	894	1,775
49 » 50 »	1907	241	163	404	78 » 79 »	1878	816	889	1,705
» » »	1906	221	134	355	78 » » »	1877	849	921	1,770
50 » 51 »	1906	263	157	420	79 » 80 »	1877	894	939	1,833
» » »	1905	297	155	452	79 » » »	1876	855	921	1,776
51 » 52 »	1905	280	168	448	80 » 81 »	1876	779	946	1,725
» » »	1904	283	150	433	80 » » »	1875	843	927	1,770
52 » 53 »	1904	299	175	474	81 » 82 »	1875	758	850	1,608
» » »	1903	321	194	515	81 » » »	1874	743	898	1,641
53 » 54 »	1903	329	187	516	82 » 83 »	1874	705	742	1,447
» » »	1902	387	200	587	82 » » »	1873	727	839	1,566
54 » 55 »	1902	383	213	596	83 » 84 »	1873	619	822	1,441
» » »	1901	373	221	594	83 » » »	1872	679	832	1,511
55 » 56 »	1901	403	229	632	84 » 85 »	1872	514	732	1,246
» » »	1900	438	209	647	84 » » »	1871	555	621	1,176
56 » 57 »	1900	434	248	682	85 » 86 »	1871	443	602	1,045
» » »	1899	439	256	695	85 » » »	1870	483	590	1,073
57 » 58 »	1899	504	271	775	86 » 87 »	1870	414	593	1,007
» » »	1898	463	272	735	86 » » »	1869	397	572	969
58 » 59 »	1898	491	255	746	87 » 88 »	1869	341	448	789
» » »	1897	508	314	822	87 » » »	1868	354	458	812
59 » 60 »	1897	456	321	777	88 » 89 »	1868	274	384	658
» » »	1896	585	300	885	88 » » »	1867	252	400	652
60 » 61 »	1896	542	324	866	89 » 90 »	1867	224	343	567
» » »	1895	503	335	838	89 » » »	1866	214	339	553
61 » 62 »	1895	508	348	856	90 » 91 »	1866	170	249	419
» » »	1894	555	375	930	90 » » »	1865	148	290	438
62 » 63 »	1894	546	355	901	91 » 92 »	1865	112	212	324
» » »	1893	537	396	933	91 » » »	1864	115	197	312
63 » 64 »	1893	564	414	978	92 » 93 »	1864	102	134	236
» » »	1892	539	394	933	92 » » »	1863	68	174	242
64 » 65 »	1892	610	405	1 015	93 » 94 »	1863	47	132	179
» » »	1891	601	410	1,011	93 » » »	1862	54	123	177
65 » 66 »	1891	643	413	1 056	94 » 95 »	1862	41	76	117
» » »	1890	646	437	1 083	94 » » »	1861	32	72	104
66 » 67 »	1890	639	467	1 106	95 » 96 »	1861	24	53	77
» » »	1889	662	483	1 145	95 » » »	1860	25	43	68
67 » 68 »	1889	697	518	1,215	96 » 97 »	1860	12	39	51
» » »	1888	675	555	1,230	96 » » »	1859	10	27	37
68 » 69 »	1888	713	576	1,289	97 » 98 »	1859	6	15	21
» » »	1887	693	565	1,258	97 » » »	1858	13	25	38
69 » 70 »	1887	724	579	1,303	98 » 99 »	1858	8	19	27
» » »	1886	733	596	1,329	98 » » »	1857	4	8	12
70 » 71 »	1886	755	662	1,417	99 » 100 »	1857	6	7	13
» » »	1885	791	661	1,452	99 » » »	1856	1	10	11
71 » 72 »	1885	774	665	1,439	100 ans au moins.....	1856	2	6	8
» » »	1884	747	736	1,483	Minstens 100 jaar.....	1855	7	17	24
72 » 73 »	1884	813	695	1,508	et avant en vroeger	—	—	—	—
» » »	1883	849	764	1,613	Age inconnu.....	—	—	—	—
» » »	1883	794	787	1,581	Leeftijd onbekend.....	—	—	—	—
73 » 74 »	1882	791	817	1,608					
» » »	1882	820	819	1,639					
74 » 75 »	1881	857	857	1,714					
» » »									
					<i>Total. - Totaal</i>	—	57,933	50,828	108,761

(1) Doodgeborenen niet medegerekend.

Décès par âge et d'après l'année de naissance. ⁽¹⁾ — 1957.

AGE du moment du décès LEEFTIJD bij het overlijden	Années de nais- sance Geboor- tejaren	Décédés. — Overledenen			AGE au moment du décès LEEFTIJD bij het overlijden	Années de nais- sance Geboor- tejaren	Décédés. — Overledenen		
		Sexe mascul.	Sexe féminin	Total			Sexe mascul.	Sexe féminin	Total
		Mannel. geslacht	Vrouw. geslacht	Totaal			Mannel. geslacht	Vrouw. geslacht	Totaal
Moins de 5 jours	1957	1,510	1,079	2,589	20 à moins de 21 ans.	1937	36	19	55
Beneden 5 dagen	1956	7	3	10	20 tot beneden 21 jaar.	1936	35	20	55
5 à moins de 10 jours.	1957	144	127	271	21 » 22 »	1936	43	20	63
5 tot beneden 10 dagen.	1956	3	3	6	22 » 23 »	1935	43	18	61
10 » 20 »	1957	133	115	248	23 » 24 »	1934	33	15	48
» » »	1956	13	10	23	24 » 25 »	1933	38	22	60
20 » 30 »	1957	91	70	161	25 » 26 »	1932	45	22	67
» » »	1956	13	11	24	26 » 27 »	1931	35	21	56
1 » 2 mois.	1957	212	141	353	27 » 28 »	1930	50	31	81
» » 2 maand.	1956	40	36	76	28 » 29 »	1929	46	23	69
2 » 3 »	1957	174	125	299	29 » 30 »	1928	51	28	79
» » »	1956	71	47	118	30 » 31 »	1927	52	17	69
3 » 6 »	1957	251	177	428	31 » 32 »	1926	59	29	88
» » »	1956	182	125	307	32 » 33 »	1925	63	36	99
6 » 12 »	1957	107	68	175	33 » 34 »	1924	62	26	88
» » »	1956	203	197	400	34 » 35 »	1923	45	47	92
1 » 2 ans.	1956	120	90	210	35 » 36 »	1922	70	38	108
» » 2 jaar.	1955	68	52	120	36 » 37 »	1921	52	59	111
2 » 3 »	1955	48	35	83	37 » 38 »	1920	73	52	125
» » »	1954	40	29	69	38 » 39 »	1919	64	46	110
3 » 4 »	1954	46	35	81	39 » 40 »	1918	58	36	94
» » »	1953	40	22	62	40 » 41 »	1917	47	44	91
4 » 5 »	1953	44	20	64	41 » 42 »	1916	58	38	96
» » »	1952	32	21	53	42 » 43 »	1915	56	36	92
5 5 6 »	1952	32	32	64	43 » 44 »	1914	71	41	112
» » »	1951	26	17	43	44 » 45 »	1913	87	54	141
6 » 7 »	1951	31	24	55	45 » 46 »	1912	116	72	188
» » »	1950	24	11	35	46 » 47 »	1911	104	78	182
7 » 8 »	1950	29	10	39	47 » 48 »	1910	113	59	172
» » »	1949	18	12	30	48 » 49 »	1909	134	71	205
8 » 9 »	1949	19	22	41	49 » 50 »	1908	131	81	212
» » »	1948	21	10	31	50 » 51 »	1907	135	96	231
9 » 10 »	1948	21	14	35	51 » 52 »	1906	148	94	242
» » »	1947	13	4	17	52 » 53 »	1905	150	79	229
10 » 11 »	1947	16	14	30	53 » 54 »	1904			
» » »	1946	15	8	23	54 » 55 »	1903			
11 » 12 »	1946	15	12	27	55 » 56 »	1902			
» » »	1945	15	8	23	56 » 57 »	1901			
12 » 13 »	1945	15	12	27	57 » 58 »	1900			
» » »	1944	20	10	30	58 » 59 »	1899			
13 » 14 »	1944	18	15	33	59 » 60 »	1898			
» » »	1943	18	8	26	60 » 61 »	1897			
14 » 15 »	1943	22	14	36	61 » 62 »	1896			
» » »	1942	25	5	30	62 » 63 »	1895			
15 » 16 »	1942	22	10	32	63 » 64 »	1894			
» » »	1941	18	7	25	64 » 65 »	1893			
16 » 17 »	1941	13	10	23	65 » 66 »	1892			
» » »	1940	14	18	32	66 » 67 »	1891			
17 » 18 »	1940	29	14	43	67 » 68 »	1890			
» » »	1939	27	12	39	68 » 69 »	1889			
18 » 19 »	1939	27	19	46	69 » 70 »	1888			
» » »	1938	34	11	45	70 » 71 »	1887			
19 » 20 »	1938	33	23	56	71 » 72 »	1886			
» » »	1937	27	18	45	72 » 73 »	1885			

Sterfte per leeftijd en naar het geboortjaar. ⁽¹⁾ — 1957.

AGE au moment du décès LEEFTIJD bij het overlijden	Années de nais- sance geboor- tejaren	Décédés. — Overledenen			AGE au moment du décès LEEFTIJD bij het overlijden	Années de nais- sance Geboor- tejaren	Décédés. — Overledenen		
		Sexe mascul.	Sexe féminin	Total			Sexe mascul.	Sexe féminin	Total
		Mannel. geslacht	Vrouw. geslacht	Totaal			Mannel. geslacht	Vrouw. geslacht	Totaal
46 à moins de 47 ans.	1911	158	113	271	75 à moins de 76 ans.	1882	911	850	1,761
46 tot beneden 47 jaar.	1910	173	88	261	75 tot beneden 76 jaar.	1881	860	770	1,630
47 » 48 »	1910	192	112	304	76 » 77 »	1881	884	940	1,824
» » »	1909	205	116	321	» » »	1880	792	805	1,597
48 » 49 »	1909	211	128	339	77 » 78 »	1880	841	885	1,726
» » »	1908	217	106	323	» » »	1879	808	875	1,683
49 » 50 »	1908	240	168	408	78 » 79 »	1879	916	955	1,871
» » »	1907	238	138	376	» » »	1878	801	843	1,644
50 » 51 »	1907	246	179	425	79 » 80 »	1878	820	908	1,728
» » »	1906	263	138	401	» » »	1877	849	878	1,727
51 » 52 »	1906	304	165	469	80 » 81 »	1877	856	923	1,779
» » »	1905	290	170	460	» » »	1876	788	851	1,639
52 » 53 »	1905	347	191	538	81 » 82 »	1876	790	887	1,677
» » »	1904	293	171	464	» » »	1875	714	805	1,519
53 » 54 »	1904	381	195	576	82 » 83 »	1875	705	787	1,492
» » »	1903	319	196	515	» » »	1874	628	833	1,461
54 » 55 »	1903	430	226	656	83 » 84 »	1874	695	810	1,505
» » »	1902	350	198	548	» » »	1873	576	778	1,354
55 » 56 »	1902	443	243	686	84 » 85 »	1873	596	748	1,344
» » »	1901	410	269	679	» » »	1872	543	651	1,194
56 » 57 »	1901	512	246	758	85 » 86 »	1872	496	668	1,164
» » »	1900	429	229	658	» » »	1871	382	569	951
57 » 58 »	1900	463	265	728	86 » 87 »	1871	403	594	997
» » »	1899	457	264	721	» » »	1870	367	490	857
58 » 59 »	1899	491	302	793	87 » 88 »	1870	382	492	874
» » »	1898	463	267	730	» » »	1869	323	502	825
59 » 60 »	1898	544	314	858	88 » 89 »	1869	275	412	687
» » »	1897	487	315	802	» » »	1868	243	361	604
60 » 61 »	1897	596	293	889	89 » 90 »	1868	214	344	558
» » »	1896	560	309	869	» » »	1867	187	269	456
61 » 62 »	1896	642	394	1,036	90 » 91 »	1867	191	278	469
» » »	1895	482	319	801	» » »	1866	172	231	403
62 » 63 »	1895	627	378	1,005	91 » 92 »	1866	140	232	372
» » »	1894	548	369	917	» » »	1865	93	164	257
63 » 64 »	1894	610	407	1,017	92 » 93 »	1865	99	180	279
» » »	1893	531	376	907	» » »	1864	55	144	199
64 » 65 »	1893	654	446	1,100	93 » 94 »	1864	71	108	179
» » »	1892	583	406	989	» » »	1863	44	119	163
65 » 66 »	1892	656	464	1,120	94 » 95 »	1863	47	102	149
» » »	1891	573	443	1,016	» » »	1862	26	68	94
66 » 67 »	1891	694	548	1,242	95 » 96 »	1862	22	62	84
» » »	1890	618	461	1,079	» » »	1861	31	49	80
67 » 68 »	1890	669	530	1,199	96 » 97 »	1861	18	45	63
» » »	1889	612	512	1,124	» » »	1860	9	30	39
68 » 69 »	1889	727	584	1,311	97 » 98 »	1860	16	25	41
» » »	1888	668	548	1,216	» » »	1859	5	24	29
69 » 70 »	1888	716	593	1,309	98 » 99 »	1859	4	20	24
» » »	1887	681	564	1,245	» » »	1858	4	20	24
70 » 71 »	1887	834	655	1,489	99 » 100 »	1858	4	4	8
» » »	1886	674	651	1,325	» » »	1857	3	8	11
71 » 72 »	1886	791	728	1,519	100 ans au moins	1857	4	13	17
» » »	1885	770	650	1,420	Minstens 100 jaar	1856	1	10	11
72 » 73 »	1885	848	766	1,614	et avant en vroeger	—	—	—	—
» » »	1884	738	761	1,499	Age inconnu	—	—	—	—
73 » 74 »	1884	835	755	1,590	Leeftijd onbekend	—	—	—	—
» » »	1883	804	765	1,569					
74 » 75 »	1883	942	830	1,772					
» » »	1882	817	840	1,657					
					<i>Total. - Totaal ...</i>	—	57,436	50,404	107,840

Décès par groupe d'âges et par état civil. — Sterfte naar leeftijdsgroepen en burgerlijke staat.

(Mort-nés et autres enfants présentés sans vie non compris.)
(Dodgeboren en andere levenloos aangegeven kinderen niet meegeteld.)

AN-NEES JA-REN	AGE AU MOMENT DU DECES		Célibataires Ongehuwd		Mariés Gehuwd		Veufs In weduwstaat		Divorcés Gescheiden van echt.		Etat civil inconnu Burgerl. staat onbek.		Total Totaal		Les deux sexes Beide geslacht.
	Hommes Mannen	Femmes Vrouwen	Hommes Mannen	Femmes Vrouwen	Hommes Mannen	Femmes Vrouwen	Hommes Mannen	Femmes Vrouwen	Hommes Mannen	Femmes Vrouwen	Hommes Mannen	Femmes Vrouwen	Hommes Mannen	Femmes Vrouwen	
1910	30,016	25,567	19,083	14,365	9,309	14,171	132	109	65	9	58,605	54,221	112,826		
1920	24,028	19,733	15,431	15,431	8,998	14,461	168	172	104	21	52,687	49,818	102,505		
1930	20,954	17,390	24,698	17,658	10,171	15,867	349	292	71	18	56,243	51,225	107,468		
1940	22,276	15,742	35,849	21,311	14,652	21,362	633	504	1,305	84	74,715	59,003	133,718		
1950	11,664	9,929	30,657	17,995	13,648	21,791	673	485	26	12	56,668	50,212	106,880		
1955	9,761	8,880	31,715	17,096	13,648	23,769	691	531	—	—	57,135	50,276	107,411		
1956	9,575	8,676	32,124	17,039	14,713	23,992	730	601	—	—	57,142	50,308	107,450		
	3,274	2,358	—	—	—	—	—	—	—	—	3,274	2,358	5,632		
	123	71	8	16	1	1	1	1	—	—	123	71	194		
	184	94	74	94	2	1	3	5	—	—	192	110	302		
	285	73	275	178	3	7	9	8	—	—	361	169	530		
	208	71	430	283	3	7	9	8	—	—	488	255	743		
	149	58	467	373	7	17	11	7	—	—	591	356	947		
	128	71	467	494	20	37	28	21	—	—	613	468	1,081		
	179	74	778	494	59	77	62	33	—	—	1,005	626	1,631		
	310	153	1,501	879	145	192	83	46	—	—	1,932	1,142	3,074		
	405	246	2,590	1,345	145	192	83	46	—	—	3,223	1,829	5,052		
	441	278	3,800	1,907	344	482	114	47	—	—	4,699	2,714	7,413		
	521	413	4,614	2,264	593	969	105	51	—	—	6,614	5,247	11,861		
	568	604	4,865	2,637	1,110	1,934	71	72	—	—	8,053	7,401	15,454		
	791	882	5,138	2,864	2,039	3,566	85	89	—	—	8,482	8,709	17,191		
	766	1,022	4,358	2,342	3,285	5,267	73	78	—	—	6,891	8,073	14,964		
	630	1,009	2,559	1,253	3,671	5,734	31	77	—	—	4,331	6,637	10,968		
	357	879	947	488	3,008	5,226	19	44	—	—	56,705	43,862	100,567		
	9,319	8,356	32,404	17,417	14,287	23,510	695	579	—	—	56,705	43,862	100,567		
	17,675	17,675	49,821	49,821	37,797	37,797	1,274	1,274	—	—	56,705	43,862	100,567		
	17,675	17,675	49,821	49,821	37,797	37,797	1,274	1,274	—	—	56,705	43,862	100,567		

1957

Évolution de la mortalité par mois.
Evolutie van de sterfgevallen per maand.

ANNÉES JAREN	Janvier Januari	Février Februari	Mars Maart	Avril April	Mai Mei	Juin Juni	Juillet Juli	Août Augustus	Septembre Septemb.	Octobre October	Novemb. Novemb.	Décembre December
-----------------	--------------------	---------------------	---------------	----------------	------------	--------------	-----------------	------------------	-----------------------	--------------------	--------------------	----------------------

Décès. — Sterfgevallen.

(Enfants présentés sans vie compris. — Levenloos aangegeven kinderen inbegrepen.)

1950.....	10,306	9,925	9,846	9,014	9,148	8,269	7,633	7,836	7,681	8,799	9,219	10,560
1951.....	15,503	9,828	9,961	9,037	8,649	7,891	7,609	7,365	7,187	8,922	8,414	9,397
1952.....	9,921	10,001	10,116	8,939	8,106	7,524	7,620	7,084	7,361	8,586	8,450	10,470
1953.....	10,640	10,022	11,652	9,075	8,500	7,870	7,490	7,373	7,295	8,214	8,503	9,229
1954.....	10,494	10,372	9,748	8,882	9,314	7,659	7,614	7,513	7,455	8,224	8,594	9,164
1955.....	10,555	9,492	13,213	9,676	8,486	7,938	7,637	7,478	7,304	8,387	8,596	9,981
1956.....	10,062	10,542	11,002	9,404	8,867	8,044	8,042	7,863	7,880	8,369	9,024	9,662
1957.....	9,759	8,408	9,596	8,629	8,547	8,088	7,979	7,362	8,129	11,235	8,950	11,158

Mort-nés. — Doodgeborenen.

1950.....	324	275	312	308	268	288	289	265	278	261	257	286
1951.....	307	262	261	254	292	266	264	252	231	250	221	263
1952.....	296	239	263	272	258	245	268	231	247	225	220	251
1953.....	262	211	258	254	270	245	255	248	240	213	246	242
1954.....	243	220	211	240	236	232	251	232	235	210	222	209
1955.....	294	208	250	268	226	224	218	214	197	225	202	225
1956.....	229	197	215	198	236	204	226	214	194	214	216	213
1957.....	218	210	217	212	208	194	197	208	225	206	217	201

Mortalité infantile. — Zuigelingensterfte.

(Enfants présentés sans vie compris. — Levenloos aangegeven kinderen inbegrepen.)

1954.....	583	653	629	504	546	435	419	373	411	438	519	537
1955.....	595	532	705	531	454	435	417	418	374	477	498	641
1956.....	604	582	641	474	496	406	417	380	404	413	495	600
1957.....	591	419	508	435	442	428	421	324	367	483	425	585

Table de mortalité brute pour hommes (1946-1949).

Bruto-sterftetafel voor mannen (1946-1949).

Age	Probabilité de décès	Probabilité de survie	Nombre de survivants sur 100,000 naissances	Nombre de décès d'un âge au suivant	Vie moyenne	Age	Probabilité de décès	Probabilité de survie	Nombre de survivants sur 100,000 naissances	Nombre de décès d'un âge au suivant	Vie moyenne
Leef-tijd	Sterftেকans	Overlevings-kans	Aantal overlevenden op 100,000 geboorten	Aantal sterfgevallen van de ene leeftijd tot de volgende	Gemiddelde levensduur	Leef-tijd	Sterftেকans	Overlevings-kans	Aantal overlevenden op 100,000 geboorten	Aantal sterfgevallen van de ene leeftijd tot de volgende	Gemiddelde levensduur
0	0,06403	0,93597	100,000	6,403	62.04	50	0,01078	0,98822	78,871	850	22.52
1	0,00526	0,99474	93,597	492	65.25	51	0,01237	0,98763	78,021	965	21.76
2	0,00260	0,99740	93,105	242	64.59	52	0,01283	0,98717	77,056	989	21.03
3	0,00206	0,99794	92,863	191	63.76	53	0,01384	0,98616	76,067	1053	20.29
4	0,00193	0,99807	92,672	179	62.89	54	0,01502	0,98498	75,014	1,127	19.57
5	0,00147	0,99853	92,493	136	62.01	55	0,01566	0,98434	73,887	1,157	18.86
6	0,00127	0,99873	92,357	117	61.10	56	0,01660	0,98340	72,730	1,207	18.16
7	0,00115	0,99885	92,240	106	60.18	57	0,01867	0,98133	71,523	1,335	17.45
8	0,00107	0,99893	92,134	99	59.24	58	0,02017	0,97933	70,188	1,416	16.78
9	0,00094	0,99906	92,035	87	58.31	59	0,02137	0,97863	68,772	1,470	16.11
10	0,00087	0,99913	91,948	80	57.36	60	0,02267	0,97733	67,302	1,526	15.45
11	0,00088	0,99912	91,868	81	56.41	61	0,02437	0,97563	65,776	1,603	14.80
12	0,00088	0,99912	91,787	81	55.46	62	0,02682	0,97318	64,173	1,721	14.16
13	0,00093	0,99907	91,706	85	54.51	63	0,02934	0,97066	62,452	1,832	13.53
14	0,00112	0,99888	91,621	103	53.56	64	0,03129	0,96871	60,620	1,897	12.92
15	0,00104	0,99896	91,518	95	52.62	65	0,03384	0,96616	58,723	1,987	12.33
16	0,00152	0,99848	91,423	139	51.67	66	0,03634	0,96366	56,736	2,062	11.74
17	0,00152	0,99848	91,284	139	50.75	67	0,03854	0,96146	54,674	2,107	11.16
18	0,00197	0,99803	91,145	180	49.82	68	0,04337	0,95663	52,567	2,280	10.59
19	0,00210	0,99790	90,965	191	48.92	69	0,04491	0,95509	50,287	2,258	10.05
20	0,00260	0,99740	90,774	236	48.02	70	0,05101	0,94899	48,029	2,450	9.50
21	0,00270	0,99730	90,538	244	47.15	71	0,05500	0,94500	45,579	2,507	8.98
22	0,00279	0,99721	90,294	252	46.28	72	0,06006	0,93994	43,072	2,587	8.48
23	0,00293	0,99707	90,042	264	45.40	73	0,06813	0,93187	40,485	2,758	7.99
24	0,00309	0,99691	89,778	277	44.53	74	0,07380	0,92620	37,727	2,784	7.53
25	0,00286	0,99714	89,501	256	43.67	75	0,08233	0,91767	34,943	2,877	7.09
26	0,00294	0,99706	89,245	262	42.79	76	0,08730	0,91270	32,066	2,799	6.69
27	0,00309	0,99691	88,983	275	41.92	77	0,09296	0,90704	29,267	2,721	6.28
28	0,00326	0,99674	88,708	289	41.05	78	0,10711	0,89289	26,546	2,843	5.87
29	0,00293	0,99707	88,419	259	40.18	79	0,11672	0,88328	23,703	2,767	5.51
30	0,00357	0,99643	88,160	315	39.30	80	0,12858	0,87142	20,936	2,692	5.18
31	0,00382	0,99618	87,845	336	38.44	81	0,13458	0,86542	18,244	2,455	4.86
32	0,00331	0,99669	87,509	290	37.58	82	0,14631	0,85369	15,789	2,310	4.54
33	0,00318	0,99682	87,219	277	36.71	83	0,16383	0,83617	13,479	2,208	4.24
34	0,00357	0,99643	86,942	310	35.82	84	0,18391	0,81609	11,271	2,073	3.97
35	0,00382	0,99618	86,632	331	34.95	85	0,19116	0,80884	9,198	1,758	3.75
36	0,00359	0,99641	86,301	310	34.08	86	0,21377	0,78623	7,440	1,590	3.52
37	0,00399	0,99601	85,991	343	33.20	87	0,23975	0,76025	5,850	1,403	3.34
38	0,00424	0,99576	85,648	363	32.33	88	0,23523	0,76477	4,447	1,046	3.24
39	0,00473	0,99527	85,285	403	31.47	89	0,24440	0,75560	3,401	831	3.08
40	0,00536	0,99464	84,882	455	30.61	90	0,26508	0,73492	2,570	681	2.91
41	0,00519	0,99481	84,427	438	29.78	91	0,27684	0,72316	1,889	523	2.79
42	0,00580	0,99420	83,989	487	28.93	92	0,27513	0,72487	1,366	376	2.66
43	0,00636	0,99364	83,502	531	28.09	93	0,29364	0,70636	990	291	2.48
44	0,00663	0,99337	82,971	550	27.27	94	0,33718	0,66282	699	236	2.31
45	0,00731	0,99269	82,421	602	26.45	95	0,29536	0,70464	463	137	2.22
46	0,00797	0,99203	81,819	652	25.64	96	0,41139	0,58861	326	134	1.95
47	0,00878	0,99122	81,167	713	24.84	97	0,28049	0,71951	192	54	1.95
48	0,00937	0,99063	80,454	754	24.06	98	0,33333	0,66667	138	46	1.52
49	0,01040	0,98960	79,700	829	23.28	99	0,45161	0,54839	92	42	1.03
100	—	—	—	—	—	100	—	—	50	50	—

Table de mortalité brute pour femmes (1946-1949).
Bruto-sterftetafel voor vrouwen (1946-1949).

Age	Probabilité de décès	Probabilité de survie	Nombre de survivants sur 100,000 naissances	Nombre de décès d'un âge au suivant	Vie moyenne	Age	Probabilité de décès	Probabilité de survie	Nombre de survivants sur 100,000 naissances	Nombre de décès d'un âge au suivant	Vie moyenne
Leef-tijd	Sterftekans	Overlevings-kans	Aantal overlevenden op 100,000 geboorten	Aantal sterfgevallen van de ene leeftijd tot de volgende	Gemiddelde levensduur	Leef-tijd	Sterftekans	Overlevings-kans	Aantal overlevenden op 100,000 geboorten	Aantal sterfgevallen van de ene leeftijd tot de volgende	Gemiddelde levensduur
0	0,04927	0,95073	100,000	4,927	67.26	50	0,00641	0,99359	84,865	544	25.47
1	0,00470	0,99530	95,073	447	69.72	51	0,00700	0,99300	84,321	590	24.63
2	0,00219	0,99781	94,626	207	69.05	52	0,00758	0,99242	83,731	635	23.80
3	0,00174	0,99826	94,419	164	68.20	53	0,00829	0,99171	83,096	689	22.98
4	0,00148	0,99852	94,255	139	67.32	54	0,00881	0,99119	82,407	726	22.17
5	0,00117	0,99883	94,116	110	66.42	55	0,00935	0,99065	81,681	764	21.36
6	0,00096	0,99904	94,006	90	65.49	56	0,01032	0,98968	80,917	835	20.56
7	0,00089	0,99911	93,916	84	64.56	57	0,01080	0,98920	80,082	865	19.77
8	0,00077	0,99923	93,832	72	63.61	58	0,01227	0,98773	79,217	972	18.98
9	0,00072	0,99928	93,760	68	62.66	59	0,01370	0,98630	78,245	1,072	18.21
10	0,00071	0,99929	93,692	67	61.71	60	0,01512	0,98488	77,173	1,167	17.45
11	0,00073	0,99927	93,625	68	60.75	61	0,01630	0,98370	76,006	1,239	16.72
12	0,00057	0,99943	93,557	53	59.79	62	0,01798	0,98202	74,767	1,344	15.98
13	0,00098	0,99902	93,504	92	58.83	63	0,01995	0,98005	73,423	1,465	15.27
14	0,00086	0,99914	93,412	80	57.89	64	0,02151	0,97849	71,958	1,548	14.57
15	0,00096	0,99904	93,332	90	56.93	65	0,02320	0,97680	70,410	1,634	13.88
16	0,00111	0,99889	93,242	103	55.99	66	0,02573	0,97427	68,776	1,770	13.20
17	0,00122	0,99878	93,139	114	55.05	67	0,02876	0,97134	67,006	1,927	12.53
18	0,00139	0,99861	93,025	129	54.12	68	0,03334	0,96666	65,079	2,170	11.89
19	0,00154	0,99846	92,896	143	53.19	69	0,03455	0,96545	62,909	2,174	11.28
20	0,00165	0,99835	92,753	153	52.27	70	0,03964	0,96036	60,735	2,408	10.66
21	0,00168	0,99832	92,600	156	51.36	71	0,04282	0,95718	58,327	2,498	10.08
22	0,00178	0,99822	92,444	165	50.44	72	0,04765	0,95235	55,829	2,660	9.51
23	0,00194	0,99806	92,279	179	49.53	73	0,05394	0,94606	53,169	2,868	8.97
24	0,00203	0,99797	92,100	187	48.63	74	0,06148	0,93852	50,301	3,093	8.45
25	0,00225	0,99775	91,913	207	47.73	75	0,06541	0,93459	47,208	3,088	7.97
26	0,00204	0,99796	91,706	187	46.83	76	0,07154	0,92846	44,120	3,156	7.49
27	0,00200	0,99800	91,519	183	45.93	77	0,08037	0,91963	40,964	3,292	7.03
28	0,00220	0,99780	91,336	201	45.02	78	0,08791	0,91209	37,672	3,312	6.60
29	0,00236	0,99764	91,135	215	44.12	79	0,09639	0,90361	34,360	3,312	6.19
30	0,00236	0,99764	90,920	215	43.22	80	0,10771	0,89229	31,048	3,344	5.79
31	0,00227	0,99773	90,705	206	42.32	81	0,11617	0,88383	27,704	3,218	5.43
32	0,00228	0,99772	90,499	206	41.42	82	0,13254	0,86746	24,486	3,245	5.08
33	0,00253	0,99747	90,293	228	40.51	83	0,14020	0,85980	21,241	2,978	4.78
34	0,00242	0,99758	90,065	218	39.61	84	0,15465	0,84535	18,263	2,824	4.48
35	0,00239	0,99761	89,847	215	38.71	85	0,16313	0,83687	15,439	2,519	4.21
36	0,00253	0,99747	89,632	227	37.80	86	0,19066	0,80934	12,920	2,463	3.93
37	0,00269	0,99731	89,405	240	36.89	87	0,18896	0,81104	10,457	1,976	3.74
38	0,00265	0,99735	89,165	236	35.99	88	0,21134	0,78866	8,481	1,792	3.49
39	0,00329	0,99671	88,929	293	35.09	89	0,22389	0,77611	6,689	1,498	3.30
40	0,00314	0,99686	88,636	278	34.20	90	0,25169	0,74831	5,191	1,307	3.10
41	0,00344	0,99656	88,358	304	33.31	91	0,24793	0,75207	3,884	963	2.98
42	0,00350	0,99650	88,054	308	32.42	92	0,27312	0,72688	2,921	798	2.80
43	0,00378	0,99622	87,746	332	31.53	93	0,29379	0,70621	2,123	624	2.66
44	0,00409	0,99591	87,414	358	30.65	94	0,28497	0,71503	1,499	427	2.56
45	0,00443	0,99557	87,056	386	29.77	95	0,31306	0,68694	1,072	336	2.38
46	0,00439	0,99561	86,670	380	28.90	96	0,29902	0,70098	736	220	2.23
47	0,00494	0,99506	86,290	426	28.03	97	0,32759	0,67241	516	169	1.97
48	0,00587	0,99413	85,864	504	27.16	98	0,28000	0,72000	347	97	1.69
49	0,00580	0,99420	85,360	495	26.32	99	0,33654	0,66346	250	84	1.75
100	—	—	—	—	—	100	—	—	166	166	—

Table de mortalité brute pour les deux sexes (1946-1949).
Bruto-sterftetafel voor de beide geslachten (1946-1949).

Age	Probabilité de décès	Probabilité de survie	Nombre de survivants sur 100,000 naissances	Nombre de décès d'un âge au suivant	Vie moyenne	Age	Probabilité de décès	Probabilité de survie	Nombre de survivants sur 100,000 naissances	Nombre de décès d'un âge au suivant	Vie moyenne
Leef-tijd	Sterftetekans	Overlevingskans	Aantal overlevenden op 100,000 geboorten	Aantal sterfgevallen van de ene leeftijd tot de volgende	Gemiddelde levensduur	Leef-tijd	Sterftetekans	Overlevingskans	Aantal overlevenden op 100,000 geboorten	Aantal sterfgevallen van de ene leeftijd tot de volgende	Gemiddelde levensduur
0	0,05686	0,94314	100,000	5,686	64.58	50	0,00853	0,99147	81,790	698	24.02
1	0,00499	0,99501	94,314	471	67.45	51	0,00958	0,99042	81,092	777	23.22
2	0,00240	0,99760	93,843	225	66.79	52	0,01009	0,98991	80,315	810	22.44
3	0,00191	0,99809	93,618	179	65.95	53	0,01092	0,98908	79,505	868	21.67
4	0,00171	0,99829	93,439	160	65.07	54	0,01174	0,98826	78,637	923	20.90
5	0,00133	0,99867	93,279	124	64.18	55	0,01231	0,98769	77,714	957	20.14
6	0,00112	0,99888	93,155	104	63.27	56	0,01328	0,98672	76,757	1,019	19.39
7	0,00102	0,99898	93,051	95	62.34	57	0,01451	0,98549	75,738	1,099	18.64
8	0,00092	0,99908	92,956	86	61.40	58	0,01600	0,98400	74,639	1,194	17.91
9	0,00083	0,99917	92,870	77	60.46	59	0,01733	0,98267	73,445	1,273	17.19
10	0,00079	0,99921	92,793	73	59.51	60	0,01868	0,98132	72,172	1,348	16.49
11	0,00081	0,99919	92,720	75	58.55	61	0,02010	0,97990	70,824	1,424	15.79
12	0,00073	0,99927	92,645	68	57.60	62	0,02214	0,97786	69,400	1,537	15.11
13	0,00096	0,99904	92,577	89	56.64	63	0,02437	0,97563	67,863	1,654	14.44
14	0,00099	0,99901	92,488	92	55.69	64	0,02612	0,97388	66,209	1,729	13.78
15	0,00100	0,99900	92,396	92	54.75	65	0,02820	0,97180	64,480	1,818	13.14
16	0,00132	0,99868	92,304	122	53.80	66	0,03069	0,96931	62,662	1,923	12.51
17	0,00137	0,99863	92,182	126	52.87	67	0,03332	0,96668	60,739	2,024	11.89
18	0,00168	0,99832	92,056	155	51.95	68	0,03800	0,96200	58,715	2,231	11.28
19	0,00183	0,99817	91,901	168	51.03	69	0,03937	0,96063	56,484	2,224	10.71
20	0,00214	0,99786	91,733	196	50.13	70	0,04491	0,95509	54,260	2,437	10.12
21	0,00220	0,99780	91,537	201	49.23	71	0,04843	0,95157	51,823	2,510	9.58
22	0,00230	0,99770	91,336	210	48.34	72	0,05335	0,94665	49,313	2,631	9.04
23	0,00245	0,99755	91,126	223	47.45	73	0,06041	0,93959	46,682	2,820	8.52
24	0,00257	0,99743	90,903	234	46.56	74	0,06704	0,93296	43,862	2,941	8.04
25	0,00256	0,99744	90,669	232	45.68	75	0,07300	0,92700	40,921	2,987	7.58
26	0,00250	0,99750	90,437	226	44.80	76	0,07856	0,92144	37,934	2,980	7.13
27	0,00256	0,99744	90,211	231	43.91	77	0,08598	0,91402	34,954	3,005	6.70
28	0,00274	0,99726	89,980	247	43.02	78	0,09640	0,90360	31,949	3,080	6.28
29	0,00265	0,99735	89,733	238	42.14	79	0,10526	0,89474	28,869	3,039	5.90
30	0,00297	0,99703	89,495	266	41.25	80	0,11664	0,88336	25,830	3,013	5.54
31	0,00306	0,99694	89,229	273	40.37	81	0,12388	0,87612	22,817	2,827	5.20
32	0,00281	0,99719	88,956	250	39.49	82	0,13823	0,86177	19,990	2,763	4.87
33	0,00286	0,99714	88,706	254	38.60	83	0,14977	0,85023	17,227	2,580	4.57
34	0,00300	0,99700	88,452	265	37.71	84	0,16631	0,83369	14,647	2,436	4.28
35	0,00311	0,99689	88,187	274	36.82	85	0,17401	0,82599	12,211	2,125	4.04
36	0,00306	0,99694	87,913	269	35.94	86	0,19940	0,80060	10,086	2,011	3.78
37	0,00334	0,99666	87,644	293	35.05	87	0,20743	0,79257	8,075	1,675	3.60
38	0,00345	0,99655	87,351	301	34.16	88	0,21964	0,78036	6,400	1,406	3.41
39	0,00402	0,99598	87,050	350	33.28	89	0,23088	0,76912	4,994	1,153	3.23
40	0,00425	0,99575	86,700	368	32.41	90	0,25615	0,74385	3,841	984	3.04
41	0,00432	0,99568	86,332	373	31.55	91	0,25741	0,74259	2,857	735	2.92
42	0,00465	0,99535	85,959	400	30.68	92	0,27375	0,72625	2,122	581	2.76
43	0,00507	0,99493	85,559	434	29.82	93	0,29374	0,70626	1,541	453	2.61
44	0,00536	0,99464	85,125	456	28.97	94	0,30114	0,69886	1,088	328	2.48
45	0,00586	0,99414	84,669	496	28.13	95	0,30845	0,69155	760	234	2.34
46	0,00617	0,99383	84,173	519	27.29	96	0,33039	0,66961	526	174	2.16
47	0,00683	0,99317	83,654	571	26.45	97	0,31529	0,68471	352	111	1.98
48	0,00758	0,99242	83,083	630	25.63	98	0,29167	0,70833	241	70	1.66
49	0,00804	0,99196	82,453	663	24.83	99	0,36296	0,63704	171	62	1.14
100	—	—	—	—	—	100	—	—	109	109	—

**Répartition des mariages d'après l'âge respectif des nouveaux conjoints.
Indeling van de huwelijken naar de respectieve leeftijd van de huwendden.**

ANNEES	Moins de 20 ans	20 à moins de 21 ans	21 à moins de 25 ans	25 à moins de 30 ans	30 à moins de 35 ans	35 à moins de 40 ans	40 à moins de 45 ans	45 à moins de 50 ans	50 à moins de 60 ans	60 à moins de 70 ans	70 à moins de 80 ans	80 ans et plus	Total
JAREN	Minder dan 20 jaar	20 tot minder dan 21 jaar	21 tot minder dan 25 jaar	25 tot minder dan 30 jaar	30 tot minder dan 35 jaar	35 tot minder dan 40 jaar	40 tot minder dan 45 jaar	45 tot minder dan 50 jaar	50 tot minder dan 60 jaar	60 tot minder dan 70 jaar	70 tot minder dan 80 jaar	80 jaar en meer	Totaal

Age de l'épouse — Leeftijd van de echtgenote.

1890	6,979	15,643	12,086	4,961	2,130	1,250	799	561	172	15	—	44,596	
1900	10,959	20,490	14,427	5,998	2,767	1,431	774	655	179	30	1	57,711	
1910	12,368	21,369	13,908	5,467	2,554	1,372	788	743	182	25	—	58,776	
1920	17,542	33,178	30,453	12,608	5,616	3,119	1,894	1,632	414	55	3	106,514	
1925	16,859	28,558	15,997	6,154	2,917	1,653	1,141	1,114	312	55	1	74,761	
1930	17,220	27,837	14,746	5,074	2,464	1,564	1,128	1,192	341	57	1	71,624	
1935	12,336	25,707	13,730	4,751	2,300	1,586	1,081	1,232	389	45	3	63,160	
1940	10,906	9,491	7,070	2,922	1,769	1,235	923	1,018	313	36	2	35,685	
1945	16,874	31,990	15,807	7,646	3,863	2,426	1,774	1,971	638	87	1	83,077	
1948	11,683	7,399	30,821	16,152	4,216	3,083	2,145	1,659	1,869	629	75	6	79,737
1949	11,334	6,908	28,017	14,810	3,596	2,905	2,006	1,566	1,701	520	86	4	73,453
1950	10,921	7,303	27,510	13,852	3,736	2,793	1,984	1,569	1,750	511	85	9	72,023
1951	10,781	7,370	27,679	12,800	3,758	2,429	1,826	1,468	1,794	544	85	7	70,541
1952	9,933	7,290	27,162	11,936	3,724	2,025	1,647	1,325	1,660	528	107	3	67,340
1953	10,114	6,856	28,468	11,388	3,889	1,719	1,602	1,383	1,680	555	84	4	67,742
1954	10,382	6,984	28,903	11,159	3,734	1,453	1,523	1,329	1,759	578	118	9	67,931
1955	10,557	7,246	29,222	11,469	3,805	1,509	1,444	1,270	1,671	575	108	5	68,881
1956	11,123	7,237	28,560	11,468	3,764	1,739	1,371	1,224	1,530	566	111	7	68,700
1957	11,755	7,509	27,563	11,431	3,615	1,874	1,185	1,146	1,577	584	92	7	68,338

Age de l'époux — Leeftijd van de echtgenoot.

1890	1,397	12,220	16,451	7,143	3,168	1,663	1,071	1,017	414	49	3	44,596	
1900	2,834	18,782	19,569	8,258	3,707	1,905	1,095	1,125	380	53	3	57,711	
1910	3,283	20,529	19,188	7,829	3,498	1,764	1,073	1,163	370	76	3	58,776	
1920	5,051	23,661	40,897	17,953	8,352	4,376	2,606	2,669	821	120	8	106,514	
1925	3,904	29,372	22,911	8,094	3,931	2,453	1,578	1,703	680	128	7	74,761	
1930	3,972	28,065	23,187	7,478	3,035	1,855	1,420	1,734	762	110	6	71,624	
1935	2,555	23,696	21,094	7,280	3,064	1,601	1,190	1,737	768	165	10	63,160	
1940	3,326	10,161	11,158	4,196	2,327	1,396	928	1,401	649	131	12	35,685	
1945	5,213	25,805	23,319	13,614	6,013	3,178	1,907	2,489	1,271	250	18	83,077	
1948	2,403	2,937	29,124	24,580	7,238	4,717	2,960	1,981	2,276	1,187	312	22	79,737
1949	2,258	2,464	27,809	23,237	5,620	4,182	2,631	1,786	2,142	1,034	263	27	73,453
1950	2,237	2,365	27,358	22,526	5,774	3,985	2,526	1,812	2,088	1,042	290	20	72,023
1951	2,200	2,277	27,475	21,845	5,853	3,302	2,349	1,759	2,128	1,050	281	22	70,541
1952	2,007	2,182	27,100	20,583	5,720	2,685	2,219	1,588	1,996	961	285	14	67,340
1953	1,893	2,204	28,349	20,158	5,904	2,205	2,078	1,601	2,081	965	277	27	67,742
1954	1,828	2,026	29,990	19,450	5,981	1,867	1,834	1,545	2,060	1,031	296	23	67,931
1955	1,723	2,262	30,450	20,112	5,854	1,941	1,753	1,464	2,008	982	305	27	68,881
1956	1,777	2,431	29,964	20,413	5,843	2,085	1,607	1,378	1,936	966	276	24	68,700
1957	2,005	2,499	29,516	20,313	5,742	2,298	1,460	1,278	1,902	1,022	279	24	68,338

Répartition des mariages d'après l'âge des conjoints et leur état civil antérieur.

Indeling van de huwelijken naar de leeftijd van de echtgenoten en hun voorgaande burgerlijke staat.

ANNÉES JAREN	Moins de 20 ans Minder dan 20 jaar	20 à moins de 21 ans 20 tot minder dan 21 jaar	21 à moins de 25 ans 21 tot minder dan 25 jaar	25 à moins de 30 ans 25 tot minder dan 30 jaar	30 à moins de 35 ans 30 tot minder dan 35 jaar	35 à moins de 40 ans 35 tot minder dan 40 jaar	40 à moins de 45 ans 40 tot minder dan 45 jaar	45 à moins de 50 ans 45 tot minder dan 50 jaar	50 à moins de 60 ans 50 tot minder dan 60 jaar	60 à moins de 70 ans 60 tot minder dan 70 jaar	70 à moins de 80 ans 70 tot minder dan 80 jaar	80 ans et plus 80 jaar en meer	Total des mariages Totaal aantal huwelijken
Hommes célibataires. — Ongehuwde mannen													
1949	2,254	2,461	27,734	22,572	4,824	2,845	1,367	673	400	115	20	1	65,266
1950	2,235	2,361	27,288	21,944	4,957	2,615	1,293	643	382	96	20	2	63,836
1951	2,198	2,276	27,421	21,358	5,097	2,156	1,180	660	392	91	25	—	62,854
1952	2,005	2,182	27,032	20,187	4,984	1,776	1,132	568	370	90	17	2	60,345
1953	1,890	2,203	28,302	19,812	5,139	1,492	1,030	585	417	76	19	4	60,969
1954	1,828	2,026	29,935	19,111	5,259	1,261	927	557	431	96	27	2	61,460
1955	1,723	2,261	30,395	19,770	5,154	1,336	889	515	439	88	18	3	62,591
1956	1,774	2,429	29,911	20,033	5,089	1,400	770	501	393	85	18	1	62,404
1957	2,005	2,497	29,480	19,895	4,924	1,470	674	448	361	90	10	2	61,856
Veufs. — Weduwnaars													
1949	2	2	44	198	220	435	520	609	1,306	841	228	26	4,431
1950	2	3	29	178	205	404	474	631	1,304	847	261	18	4,356
1951	2	—	23	146	191	354	420	570	1,291	872	239	21	4,129
1952	1	—	31	109	200	283	392	490	1,219	794	255	11	3,785
1953	1	1	15	112	186	206	375	487	1,249	791	249	21	3,693
1954	—	—	19	109	193	164	302	476	1,186	849	253	21	3,572
1955	—	1	19	86	198	164	299	461	1,127	804	272	22	3,453
1956	—	2	16	85	190	180	286	396	1,065	787	246	22	3,275
1957	—	1	12	79	159	200	255	353	1,013	827	261	21	3,181
Divorcés. — Gescheiden mannen													
1949	2	1	31	467	576	902	744	504	436	78	15	—	3,756
1950	—	1	41	404	612	966	759	538	403	98	9	—	3,831
1951	—	1	31	341	565	792	749	529	446	87	17	—	3,558
1952	1	—	37	287	537	626	692	529	407	80	11	3	3,210
1953	2	—	32	234	579	507	673	529	415	98	9	2	3,080
1954	—	—	36	230	529	442	605	512	443	86	16	—	2,899
1955	—	—	36	256	502	441	565	488	442	90	15	2	2,837
1956	3	—	37	295	564	505	551	481	478	94	12	1	3,021
1957	—	1	24	339	659	628	531	477	528	105	8	1	3,301
Femmes célibataires. — Ongehuwde vrouwen													
1949	11,330	6,897	27,822	13,753	2,509	1,409	751	427	323	75	11	1	65,308
1950	10,915	7,296	27,325	12,850	2,589	1,334	661	436	323	66	10	2	63,807
1951	10,775	7,364	27,538	12,032	2,782	1,133	621	383	352	70	4	—	63,054
1952	9,924	7,281	27,039	11,245	2,715	972	594	370	309	71	11	1	60,532
1953	10,107	6,848	28,364	10,778	2,848	797	552	349	300	74	5	1	61,023
1954	10,382	6,976	28,780	10,647	2,768	709	496	351	329	84	12	—	61,534
1955	10,555	7,243	29,094	10,919	2,856	789	503	328	279	67	5	2	62,640
1956	11,123	7,232	28,411	10,893	2,779	885	470	291	259	69	7	1	62,420
1957	11,745	7,501	27,426	10,725	2,677	961	409	288	276	75	5	3	62,091
Veuves. — Weduwen													
1949	3	4	75	386	402	614	661	754	1,060	369	69	3	4,400
1950	4	4	63	360	365	547	615	708	1,107	386	71	7	4,237
1951	5	2	66	274	316	468	569	669	1,115	405	77	6	3,972
1952	8	3	49	224	319	366	468	588	1,002	392	89	2	3,510
1953	5	6	36	172	327	314	446	585	1,053	391	68	3	3,406
1954	—	4	36	164	298	269	441	542	1,099	437	94	9	3,393
1955	1	1	57	160	284	254	396	509	1,018	445	95	3	3,223
1956	—	2	54	163	290	265	377	496	906	436	96	5	3,090
1957	7	4	40	161	216	264	301	455	918	446	78	4	2,894
Divorcées. — Gescheiden vrouwen													
1949	1	7	120	671	685	882	594	385	318	76	6	—	3,745
1950	2	3	122	642	782	912	708	425	320	59	4	—	3,979
1951	1	4	75	494	660	828	636	416	327	69	4	1	3,515
1952	1	6	74	467	690	687	585	367	349	65	7	—	3,298
1953	2	2	68	438	714	608	604	449	327	90	11	—	3,313
1954	—	4	87	348	668	475	586	436	331	57	12	—	3,004
1955	1	2	71	390	665	466	545	433	374	63	8	—	3,018
1956	—	3	95	412	695	589	524	437	365	61	8	1	3,190
1957	3	4	97	545	722	649	475	403	383	63	9	—	3,353

Répartition des mariages par province.
Indeling van de huwelijken per provincie.

PROVINCES	Nombres absolus — Absolute getallen							Par 1,000 habitants Per 1,000 inwoners				PROVINCIES
	1920	1930	1938	1947	1950	1957	1958	1938	1950	1957	1958	
Anvers.....	15,256	10,549	9,699	12,438	11,323	10,999	10,918	7,73	8,64	7,91	7,78	Antwerpen.
Brabant.....	22,679	15,514	13,443	17,268	15,097	13,893	13,578	7,59	8,24	7,24	7,01	Brabant.
Flandre occid.	11,888	8,176	6,858	9,486	8,285	8,745	8,731	7,10	8,20	8,37	8,31	West-Vlaand.
Flandre orient.	15,475	10,679	8,604	11,294	9,724	10,114	9,962	7,22	7,90	8,05	7,90	Oost-Vlaand.
Hainaut.....	18,062	10,938	8,667	12,781	10,307	8,537	8,440	7,00	8,33	6,67	6,61	Henegouwen.
Liège.....	12,692	8,424	7,322	10,046	8,358	7,130	6,753	7,53	8,59	7,09	6,70	Luik.
Limbourg.....	3,298	2,987	2,988	4,224	4,267	4,775	4,696	7,17	8,79	8,73	8,46	Limburg.
Luxembourg..	2,598	1,616	1,620	2,323	1,768	1,582	1,618	7,38	8,23	7,31	7,45	Luxemburg.
Namur.....	4,566	2,741	2,348	3,805	2,894	2,563	2,497	6,59	8,06	6,97	6,77	Namen.
<i>Le Royaume</i> .	106,514	71,624	61,549	83,665	72,023	68,338	67,193	7,34	8,32	7,57	7,40	<i>Het Rijk.</i>

Mariages par mois. — Huwelijken per maand.

ANNÉES JAREN	Janvier Januari	Février Februari	Mars Maart	Avril April	Mai Mei	Juin Juni	Juillet Juli	Août Aug.	Sept. Sept.	Octobre October	Nov. Nov.	Déc. Dec.	L'année Het jaar
1948.....	4,645	4,250	4,815	8,826	8,404	6,514	8,773	7,856	8,179	7,649	4,845	4,981	79,737
1949.....	3,869	5,040	2,759	8,149	7,144	6,341	8,016	7,968	7,585	7,206	4,532	4,844	73,453
1950.....	3,425	4,362	2,435	8,558	7,103	5,757	8,004	7,981	8,273	6,600	4,322	5,203	72,023
1951.....	3,379	3,071	5,703	6,547	7,386	6,346	7,696	7,988	7,630	6,136	4,020	4,639	70,541
1952.....	3,081	4,184	2,363	7,510	7,718	5,207	7,955	7,929	6,837	6,324	4,219	4,013	67,340
1953.....	3,234	3,546	2,066	7,979	7,203	5,411	8,225	7,934	7,406	6,459	4,251	4,028	67,742
1954.....	3,242	4,322	2,207	7,264	7,263	5,836	8,897	7,665	6,945	6,441	3,936	3,913	67,931
1955.....	3,102	4,209	2,016	8,366	7,065	5,482	9,197	8,031	6,860	6,561	3,964	4,028	68,881
1956.....	3,015	3,354	2,944	7,544	6,822	6,228	8,898	8,318	7,372	5,992	3,892	4,321	68,700
1957.....	2,830	3,404	3,247	6,680	7,615	6,408	9,455	8,871	6,352	5,845	3,916	3,715	68,338

**Répartition des divorces d'après l'âge des divorcés.
Indeling van de echtscheidingen naar de leeftijd van de gescheidenen.**

Moyennes annuelles des périodes ou années Jaarlijkse gemiddelden der periodes of jaren	AGE DE LA FEMME LEEFTIJD VAN DE VROUW							AGE DE L'HOMME LEEFTIJD VAN DE MAN						
	Moins de 21 ans Minder dan 21 jaar	21 à moins de 25 ans 21 tot minder dan 25 jaar	25 à moins de 30 ans 25 tot minder dan 30 jaar	30 à moins de 35 ans 30 tot minder dan 35 jaar	35 à moins de 50 ans 35 tot minder dan 50 jaar	50 ans et plus 50 jaar en meer	TOTAL TOTAAL	Moins de 21 ans Minder dan 21 jaar	21 à moins de 25 ans 21 tot minder dan 25 jaar	25 à moins de 30 ans 25 tot minder dan 30 jaar	30 à moins de 35 ans 30 tot minder dan 35 jaar	35 à moins de 50 ans 35 tot minder dan 50 jaar	50 ans et plus 50 jaar en meer	TOTAL TOTAAL
1920-1924	10	148	638	881	1,321	159	3,157	1	55	394	828	1,633	246	3,157
1925-1929	14	161	501	528	959	175	2,338	1	55	392	515	1,142	233	2,338
1930-1934	11	166	588	665	941	149	2,520	1	49	419	675	1,140	236	2,520
1935-1939	13	186	667	830	1,250	214	3,160	1	56	454	817	1,515	317	3,160
1940-1944	13	167	531	738	1,216	180	2,845	1	57	344	703	1,469	271	2,845
1945-1949	26	385	1,185	1,301	2,407	328	5,632	4	142	832	1,243	2,917	494	5,632
1950-1954	21	282	889	938	1,886	352	4,368	2	102	669	888	2,177	530	4,368
1955	19	323	928	1,094	1,673	379	4,416	1	125	685	1,025	1,953	627	4,416
1956	21	298	984	996	1,620	394	4,313	1	94	744	1,029	1,832	613	4,313
1957	22	315	1,040	1,047	1,684	419	4,527	3	99	784	1,053	1,998	590	4,527
1958	19	288	932	1,087	1,579	356	4,261	1	90	709	1,027	1,891	543	4,261

**Répartition des divorces d'après la durée du mariage.
Indeling van de echtscheidingen naar de duur van het huwelijk.**

Moyennes annuelles des périodes ou années Jaarlijkse gemiddelden der periodes of jaren	DURÉE DU MARIAGE — DUUR VAN HET HUWELIJK								Durée inconnue Duur onbekend	TOTAL TOTAAL
	Moins de 1 an Minder dan 1 jaar	1 à moins de 5 ans 1 tot minder dan 5 jaar	5 à moins de 10 ans 5 tot minder dan 10 jaar	10 à moins de 15 ans 10 tot minder dan 15 jaar	15 à moins de 20 ans 15 tot minder dan 20 jaar	20 à moins de 25 ans 20 tot minder dan 25 jaar	25 ans et plus 25 jaar en meer			
1937-1939	—	339	1,029	941	651	207	205	5	3,377	
1940-1944	—	259	786	789	550	298	156	7	2,845	
1945-1949	2	540	1,569	1,457	1,083	598	376	7	5,632	
1950-1954	1	484	1,250	952	749	523	405	4	4,368	
1955	5	508	1,420	926	625	460	472	—	4,416	
1956	—	468	1,475	933	568	396	472	1	4,313	
1957	2	481	1,512	1,063	626	433	409	1	4,527	
1958	1	444	1,375	1,128	601	344	366	2	4,261	

**Divorces et séparations de corps.
Echtscheidingen en scheidingen van tafel en bed.**

Moyennes annuelles des périodes ou années Jaarlijkse gemiddelden der periodes of jaren	Demandes de divorce accueillies par les tribunaux de première instance Aanvragen van echtscheiding ingewilligd door de rechtbanken van eerste aanleg				Séparations de corps accueillies par les tribunaux de première instance Scheidingen van tafel en bed ingewilligd door de rechtbanken van eerste aanleg	Divorces enregistrés à l'état civil Echtscheidingen geboekt door de burgerlijke stand
	Pour causes déterminées (1) Wegens een bepaalde oorzaak (1)	Après séparation de corps Na scheiding van tafel en bed	Par consentement mutuel Door wederzijdse toestemming	TOTAL TOTAAL		
1920-1924	3,077	18	124	3,219	129	3,157
1925-1929	2,164	12	123	2,299	181	2,338
1930-1934	2,317	13	226	2,556	258	2,520
1935-1939	2,911	20	327	3,258	244	3,160
1940-1944	2,716	24	336	3,076	182	2,845
1945-1949	5,149	31	842	6,022	239	5,632
1950-1954	3,931	19	592	4,542	266	4,368
1955	4,071	14	586	4,671	263	4,416
1956	3,994	18	641	4,653	261	4,313
1957	3,891	25	682	4,598	261	4,527

(1) Excess, sévices, injures graves, adultère.

(1) Gewelddaden, mishandelingen, beledigingen van erge aard, overspel.

Répartition des divorces par province.
Indeling van de echtscheidingen per provincie.

PROVINCES	Nombres absolus. - Absolute getallen								Par 100.000 habitants Per 100.000 Inwoners				PROVINCIES
	1920	1925	1930	1938	1947	1950	1955	1958	1938	1950	1955	1958	
Anvers	141	193	284	472	823	832	641	641	37.63	63.50	47.03	46.12	Antwerpen.
Brabant	794	763	848	1,252	1,854	1,561	1,431	1,409	70.69	85.18	75.80	73.39	Brabant.
Flandre occident.	28	66	61	157	225	296	242	225	16.25	29.31	23.45	21.54	West-Vlaanderen.
Flandre orientale	168	223	194	253	535	432	341	320	21.22	35.08	27.29	25.46	Oost-Vlaanderen.
Hainaut	632	658	596	713	1,760	1,061	888	768	57.57	85.79	70.41	60.04	Henegouwen.
Liège	347	530	422	526	1,272	688	666	657	54.09	70.68	66.99	65.32	Luik.
Limbourg	10	8	15	12	33	40	42	54	2.88	8.24	7.95	9.87	Limburg.
Luxembourg	16	11	21	25	63	47	28	52	11.39	21.88	12.94	24.03	Luxemburg.
Namur	59	51	50	91	260	143	137	135	25.55	39.83	37.62	36.74	Namen.
Le Royaume	2,195	2,503	2,491	3,501	6,825	5,100	4,416	4,261	41.75	58.93	49.64	47.20	Het Rijk.

Évolution générale du mouvement migratoire. Algemene evolutie van de migratiebeweging.

ANNÉES JAREN	Migrations intérieures Binnenlandse migraties			Migrations extérieures Buitenlandse migraties			Personnes parties dont la nouvelle résidence est inconnue Personen wier nieuwe verblijfplaats volkomen onbekend is.	RÉSULTATS RESULTATEN
	Immigration Immigratie	Emigration Emigratie	Différence Verschil	Immigration Immigratie	Emigration Emigratie	Différence Verschil		
1920.....	653,196	631,675	+ 21,521	44,304	53,307	— 9,003	26,972	— 14,454
1925.....	504,895	493,627	+ 11,268	46,920	35,271	+ 11,649	8,921	+ 13,996
1930.....	613,364	604,638	+ 8,726	54,409	29,567	+ 24,842	10,807	+ 22,761
1935.....	553,751	546,645	+ 7,106	16,397	16,240	+ 157	7,047	+ 216
1936.....	577,911	568,758	+ 9,153	17,655	13,510	+ 4,145	6,195	+ 7,103
1937.....	577,114	571,644	+ 5,470	22,185	14,199	+ 7,986	4,527	+ 8,929
1938.....	543,338	537,276	+ 6,062	14,491	16,110	— 1,619	4,559	— 116
1939.....	531,731	527,160	+ 4,571	11,813	17,992	— 6,179	4,533	— 6,141
1946.....	530,379	523,614	+ 6,765	30,347	20,332	+ 10,015	9,106	+ 7,674
1947.....	458,211	452,133	+ 6,078	47,549	19,491	+ 28,058	6,921	+ 27,215
1948.....	471,292	455,373	+ 15,919	89,924	45,486	+ 44,438	14,575	+ 45,782
1949.....	483,797	467,284	+ 16,513	31,795	44,041	— 12,246	19,760	— 15,493
1950.....	489,350	481,065	+ 8,285	27,922	36,509	— 8,587	10,060	— 10,362
1951.....	539,174	532,878	+ 6,296	59,954	43,027	+ 16,927	8,593	+ 14,630
1952.....	532,481	526,011	+ 6,470	52,150	38,845	+ 13,305	7,721	+ 12,054
1953.....	544,574	539,059	+ 5,515	39,964	38,109	+ 1,855	7,504	— 134
1954.....	558,062	551,516	+ 6,546	34,604	34,085	+ 519	7,749	— 684
1955.....	550,311	547,320	+ 2,991	51,106	32,757	+ 18,349	6,280	+ 15,060
1956.....	548,300	544,137	+ 4,163	52,593	36,696	+ 15,897	7,028	+ 13,032
1957.....	545,285	540,675	+ 4,610	68,794	36,621	+ 32,173	6,600	+ 30,183
1958.....	541,163	537,256	+ 3,907	47,124	40,297	+ 6,827	9,025	+ 1,709

Remarque : Les données concernant les cantons de l'Est sont comprises dans les renseignements relatifs aux années 1925 à 1939 et celles à partir de 1944.

Opmerking : De inlichtingen betreffende de Oostkantons zijn begrepen in de gegevens aangaande de jaren 1925 tot 1939 en 1944 en volgende.

Évolution des migrations extérieures. Evolutie van de buitenlandse migraties.

ANNÉES JAREN	IMMIGRATIONS IMMIGRATIES						ÉMIGRATIONS EMIGRATIES					
	Belges Belgen			Etrangers Vreemdelingen			Belges Belgen			Etrangers Vreemdelingen		
	Hommes Mannen	Femmes Vrouwen	Total Totaal	Hommes Mannen	Femmes Vrouwen	Total Totaal	Hommes Mannen	Femmes Vrouwen	Total Totaal	Hommes Mannen	Femmes Vrouwen	Total Totaal
1920.....	6,948	7,171	14,119	15,272	14,913	30,185	18,673	18,233	36,906	7,811	8,590	16,401
1925.....	5,499	4,955	10,454	23,421	13,045	36,466	11,310	9,782	21,092	8,837	5,342	14,179
1930.....	5,534	3,893	9,427	30,779	14,203	44,982	6,659	5,806	12,465	11,139	5,963	17,102
1935.....	4,093	4,085	8,178	3,305	4,914	8,219	2,662	2,904	5,566	5,731	4,943	10,674
1936.....	3,863	3,825	7,688	4,266	5,701	9,967	2,583	2,778	5,361	4,016	4,133	8,149
1937.....	3,083	3,150	6,233	8,263	7,689	15,952	3,326	3,387	6,713	3,597	3,889	7,486
1938.....	2,965	2,972	5,937	3,625	4,929	8,554	3,426	3,797	7,223	4,332	4,555	8,887
1939.....	3,229	3,461	6,690	2,026	3,097	5,123	3,139	3,443	6,582	5,512	5,898	11,410
1948.....	2,790	3,393	6,183	60,122	23,619	83,741	3,685	4,368	8,053	27,023	10,410	37,433
1949.....	2,443	3,165	5,608	12,986	13,201	26,187	4,574	5,095	9,669	24,311	10,061	34,372
1950.....	2,653	3,332	5,985	10,651	11,286	21,937	4,519	5,125	9,644	17,915	8,950	26,865
1951.....	2,465	3,105	5,570	40,580	13,804	54,384	5,547	6,157	11,704	20,508	10,815	31,323
1952.....	2,615	3,368	5,983	28,192	17,975	46,167	5,249	5,648	10,897	18,649	9,299	27,948
1953.....	3,092	3,804	6,896	16,729	16,339	33,068	5,734	6,533	12,267	16,443	9,399	25,842
1954.....	3,142	3,718	6,860	12,580	15,164	27,744	4,723	5,311	10,034	14,343	9,708	24,051
1955.....	3,097	3,825	6,922	28,048	16,136	44,184	4,316	4,654	8,970	13,852	9,935	23,787
1956.....	3,056	3,810	6,866	25,577	20,152	45,727	5,463	5,877	11,340	14,800	10,556	25,356
1957.....	2,863	3,597	6,460	39,465	22,869	62,334	5,142	5,488	10,630	16,226	9,765	25,991
1958.....	3,557	3,971	7,528	19,308	20,288	39,596	4,734	5,133	9,867	19,052	11,378	30,430

Remarques : Ce tableau a été dressé à l'aide des renseignements fournis par l'enregistrement des immigrations.

De 1920 à 1931 inclusivement, les chiffres représentent les personnes nées respectivement en Belgique et à l'étranger.

A partir de 1932, il s'agit des personnes ayant la nationalité belge ou une nationalité étrangère.

Opmerkingen : Deze tabel werd opgemaakt met behulp van de inlichtingen bekomen bij de opname van de immigraties.

Van 1920 tot 1931 inbegrepen slaan de cijfers op de personen die respectievelijk in België en in het buitenland geboren zijn.

Van 1932 af, gaat het om personen die de Belgische of een vreemde nationaliteit bezitten.

Migrations Migraties tussen de

Arrondissements administratifs d'immigration	Arrondissements administratifs d'émigration.																				
	Anvers Antwerpen	Maline Mechelen	Turnhout	Bruxelles Brussel	Louvain Leuven	Nivelles Nijvel	Bruges Brugge	Dixmude Diksmuide	Ypres Ieper	Courtrai Kortrijk	Ostende Oostende	Roulers Roeselare	Tielt	Furnes Veurne	Alost Aalst	Termonde Dendermonde	Eeklo	Gand Gent	Audenarde Oudenaarde	Saint-Nicolas Sint-Niklaas	Ath-Aat
Anvers	—	1,784	1,626	1,720	637	86	370	20	87	174	238	124	52	74	180	285	140	654	78	1,281	26
Malines	1,605	—	433	1,148	490	33	34	8	5	38	25	6	3	15	44	113	8	80	7	97	2
Turnhout	1,040	391	—	319	265	36	29	3	13	11	33	20	5	8	20	24	28	84	10	53	6
Bruxelles	2,144	1,153	376	—	2,466	3,464	809	74	303	650	610	174	99	289	1,763	746	108	1,184	543	253	472
Louvain	485	510	441	2,575	—	255	112	10	32	72	67	51	23	74	53	73	27	189	44	66	17
Nivelles	97	21	23	3,638	271	—	25	4	23	55	69	5	1	43	25	9	5	78	22	14	80
Bruges	262	39	25	674	77	31	—	151	143	210	733	297	184	147	52	41	175	478	33	44	9
Dixmude	23	2	6	38	5	—	109	—	131	31	150	115	30	117	—	4	6	16	3	—	—
Ypres	42	5	2	169	10	3	96	120	—	366	66	209	27	125	6	—	2	70	18	9	6
Courtrai	96	5	9	356	36	27	150	45	575	—	119	539	330	71	38	28	11	294	240	29	40
Ostende	221	30	36	549	76	18	685	272	78	136	—	114	35	340	52	18	17	256	25	11	8
Roulers	45	1	7	63	21	7	206	131	216	500	104	—	234	44	20	18	19	91	16	3	6
Tielt	19	3	5	25	12	4	100	32	22	164	26	270	—	14	10	4	8	227	20	6	2
Furnes	57	14	7	218	27	28	107	180	143	88	285	62	21	—	17	3	14	89	9	22	8
Alost	116	36	30	1,508	76	14	36	2	12	44	20	11	2	8	—	369	31	366	276	63	29
Termonde	189	73	5	630	47	27	20	13	8	21	17	5	12	6	387	—	13	394	21	279	5
Eeklo	55	1	5	77	13	—	114	1	6	18	19	14	23	9	26	10	—	609	15	32	—
Gand	556	70	84	827	112	25	440	46	112	308	226	127	313	107	460	504	708	—	487	343	21
Audenarde	37	8	7	174	33	11	14	1	15	209	12	13	22	7	224	14	20	418	—	23	183
Saint-Nicolas	957	88	20	152	43	5	44	11	2	20	21	15	4	12	65	354	32	329	35	—	4
Ath	17	2	8	370	22	36	12	10	10	49	16	11	7	9	30	4	11	26	157	3	—
Charleroi	120	28	24	1,408	72	737	51	22	17	31	42	18	7	55	32	11	6	87	25	19	67
Mons	30	15	8	1,005	27	120	20	10	22	56	27	19	3	16	13	2	6	35	35	5	508
Soignies	42	8	3	868	16	310	13	2	21	34	28	20	1	17	94	16	3	44	46	2	270
Thuin	41	1	8	298	18	84	30	2	13	22	23	10	4	14	8	8	—	19	2	2	23
Tournai	38	—	12	434	20	71	19	3	40	425	23	11	3	15	12	2	3	36	77	17	646
Huy	33	4	3	135	32	56	6	—	3	6	8	1	—	13	3	1	2	14	—	—	3
Liège	160	7	48	1,334	122	151	67	—	5	36	75	12	3	45	11	7	2	44	12	15	54
Verviers	41	4	7	385	24	55	15	1	2	8	4	2	—	2	8	4	3	35	10	8	—
Wareme	31	8	11	145	112	91	3	6	—	—	11	—	—	—	1	—	1	—	—	1	7
Hasselt	417	106	486	575	711	43	48	3	15	31	25	9	12	54	51	18	20	98	10	32	12
Maaseik	188	25	317	142	94	6	20	7	4	11	35	2	8	31	8	20	7	18	4	21	3
Tongres	141	10	33	225	132	13	17	9	2	5	13	1	—	—	11	6	4	22	8	14	10
Arlon	11	6	7	200	39	22	14	3	5	10	9	1	1	—	4	6	1	6	5	4	6
Bastogne	4	3	1	70	6	16	—	—	6	4	1	—	—	—	—	—	—	3	3	—	4
Marche-en-Fam.	16	—	1	136	7	24	1	—	—	1	—	—	—	—	—	—	—	8	—	—	1
Neufchâteau	9	—	—	176	9	22	—	2	2	—	1	—	—	—	1	—	—	4	—	3	4
Virton	8	—	—	106	3	18	—	—	2	1	—	11	—	—	3	—	2	2	—	—	—
Dinant	11	19	2	294	23	80	6	1	11	4	8	—	3	21	14	1	—	10	6	6	7
Namur	69	40	30	964	99	499	27	4	6	22	29	2	4	8	5	4	5	59	11	15	36
Philippeville	18	—	1	115	21	46	—	—	7	10	4	—	1	7	8	—	1	9	1	—	20
<i>Le Royaume.</i>	9,491	4,520	4,157	24,245	6,326	6,574	3,869	1,209	2,119	3,889	3,223	2,301	1,477	1,817	3,759	2,727	1,449	6,485	2,314	2,795	2,605

(1) Ce tableau a été dressé à l'aide des renseignements fournis par l'enregistrement des immigrations.

entre arrondissements (1958). (1)

verschillende arrondissementen (1958). (1)

Administratieve arrondissementen van emigratie.																				Administratieve arrondissementen van immigratie	
Charleroi	Mons Bergen	Soignies Zinnik	Thuin	Tournai Doornik	Huy Hoel	Liège Luik	Verviers	Waremmes Borgworm	Hasselt	Maaseik	Tongres Tongeren	Arlon Aarlen	Bastogne Bastenaken	Marche-en-Famenne	Neufchâteau	Virton	Dinant	Namur Namen	Philippeville		Le Royaume Het Rijk
161	79	45	31	57	14	204	75	6	466	313	181	39	4	11	14	8	24	67	10	11,445	Antwerpen.
28	14	5	1	10	16	13	6	7	106	34	34	7	—	2	1	3	1	17	3	4,502	Mechelen.
44	8	4	8	10	9	60	22	1	382	259	12	10	—	1	1	2	4	20	—	3,255	Turnhout.
2,457	1,817	1,387	492	748	257	1,726	697	183	746	249	298	235	154	165	204	150	476	1,349	288	31,758	Brussel.
95	51	28	24	38	22	163	66	64	745	112	164	36	5	12	9	9	27	94	6	6,946	Leuven.
1,014	166	334	115	59	81	173	95	86	54	22	20	27	47	22	60	20	114	531	72	7,620	Nijvel.
47	19	14	4	23	2	52	22	4	69	17	2	20	1	1	2	—	7	16	3	4,130	Brugge.
6	5	1	2	—	—	2	4	—	1	1	—	1	—	—	—	—	2	3	—	814	Diksmuide.
28	27	9	—	19	1	11	6	—	9	7	2	9	4	—	—	—	—	2	—	1,485	Ieper.
48	34	17	9	40	6	18	22	—	20	11	5	22	—	5	5	—	4	17	4	3,686	Kortrijk.
82	34	30	11	37	10	59	21	1	41	16	24	4	3	6	1	—	5	25	4	3,391	Oostende
16	6	3	15	9	1	—	1	—	10	—	7	1	—	—	—	2	—	4	—	1,827	Roeselare.
3	2	—	2	1	3	—	—	1	7	2	3	1	—	—	—	3	1	1	—	1,003	Tielt.
7	29	7	2	8	5	55	2	5	30	6	1	7	3	1	3	—	2	20	13	1,605	Veurne.
43	18	84	7	17	1	20	9	—	24	7	5	3	—	—	5	—	2	7	1	3,302	Aalst.
18	2	14	1	1	4	10	2	—	12	18	10	2	—	—	—	1	7	17	—	2,291	Dendermonde
7	1	5	—	—	2	2	3	—	12	7	3	3	—	4	—	—	2	4	1	1,103	Eeklo.
77	30	49	12	51	9	49	13	4	144	37	41	21	5	—	2	2	11	39	4	6,476	Gent.
11	38	20	5	93	—	2	10	—	7	2	2	2	—	—	—	—	2	4	—	1,643	Oudenaarde.
20	7	5	3	6	—	17	4	5	55	22	12	9	—	1	—	—	—	3	—	2,391	Sint-Niklaas.
94	627	209	12	481	—	35	15	1	15	5	10	10	6	5	3	4	11	41	7	2,401	Aat.
—	703	1,564	2,306	144	64	458	71	11	113	24	38	54	30	41	41	18	177	1,851	640	11,227	Charleroi.
577	—	924	284	323	26	141	36	7	29	4	11	22	6	14	16	18	40	134	40	4,634	Bergen.
1,289	865	—	1,168	98	29	63	20	6	3	6	3	15	3	2	14	4	22	63	22	5,553	Zinnik.
2,377	356	1,409	—	50	20	86	27	1	4	4	7	3	10	13	10	7	35	88	279	5,416	Thuin.
151	300	77	34	—	4	85	20	2	8	—	6	28	12	5	4	4	20	35	11	2,713	Doornik.
90	23	11	3	3	—	1,562	90	250	21	15	14	34	29	115	24	7	137	435	33	3,219	Hoel.
538	197	119	82	128	1,438	—	1,902	653	401	59	713	119	246	368	110	51	191	428	59	10,012	Luik.
72	46	26	25	18	94	1,385	—	46	26	7	31	46	134	72	42	18	44	58	9	2,817	Verviers.
58	6	11	12	5	252	769	24	—	161	23	113	13	34	16	8	5	2	96	20	2,056	Borgworm.
99	93	44	11	21	24	321	33	146	—	851	848	17	4	1	17	4	13	55	22	5,400	Hasselt.
4	3	3	—	—	—	43	9	6	893	—	195	1	2	1	—	—	1	6	1	2,139	Maaseik.
44	22	16	3	7	21	523	22	44	837	505	—	10	5	—	8	5	3	23	2	2,776	Tongeren.
69	68	8	11	27	26	133	45	5	12	2	6	—	171	53	188	333	50	121	15	1,703	Aarlen.
10	15	7	13	17	12	166	117	2	9	—	—	56	—	73	110	17	24	30	15	814	Bastenaken.
48	12	7	7	4	90	242	69	21	—	5	3	22	134	—	68	31	167	91	13	1,229	Marche-en-F.
38	23	4	16	3	12	95	47	6	3	—	2	117	126	76	—	85	213	49	15	1,163	Neufchâteau.
19	11	—	2	3	3	64	40	1	4	3	3	228	42	16	216	—	32	42	5	890	Virton.
167	65	9	29	29	115	184	43	22	15	—	2	42	49	216	237	27	—	528	148	2,454	Dinant.
1,929	188	97	92	76	491	382	101	101	41	9	12	126	79	112	108	51	848	—	165	6,946	Namen.
653	45	22	354	16	21	73	9	2	34	4	2	8	28	18	19	6	190	219	—	1,992	Philippeville
12,538	6,055	6,628	5,208	3,041	3,185	9,446	3,820	1,700	5,569	2,668	2,845	1,430	1,376	1,448	1,550	895	2,911	6,633	1,930	178,227	Het Rijk

(1) Deze tabel werd opgemaakt aan de hand van gegevens verstrekt door de registratie der inwijkingen.

**Nouveaux cas de cancer survenus chez les personnes affiliées à une mutuelle.
Nieuwe gevallen van kanker bij personen die aangesloten zijn bij een mutualiteit.**

Source : Ministère de la Santé Publique.

Bron : Ministerie van Volksgezondheid.

LOCALISATION ANATOMIQUE	1950		1951		1952		1953		1954		ANATOMISCHE LOCALISATIE
	H. M.	F. V.	H. M.	F. V.	H. M.	F. V.	H. M.	F. V.	H. M.	F. V.	
Cavité Buccale et Pharynx	250	81	220	71	204	83	210	96	256	96	Mondholte en pharynx.
Œsophage	38	11	54	12	54	15	52	18	62	11	Œsophagus (slok darm).
Estomac	335	158	339	183	412	222	480	245	448	271	Maag.
Intestin	122	134	135	152	181	177	185	230	170	212	Darmen.
Rectum	177	145	195	159	223	148	266	213	266	217	Rectum.
Larynx	101	7	130	14	138	9	134	7	160	9	Larynx (strottenhoofd).
Trachée, Bronches et poumons	285	28	350	30	467	42	620	48	583	41	Trachea, Bronchus en long.
Sein	19	854	21	991	21	1,039	21	1,171	24	1,117	Mamma (Borstklier).
Col utérin	—	582	—	571	—	582	—	611	—	628	Uterus (Baarmoeder).
Parties autres et non spécifiées de l'utérus	—	233	—	230	—	271	—	336	—	308	Andere delen van de uterus.
Prostate	110	—	115	—	159	—	173	—	195	—	Prostaat.
Peau	425	406	393	425	416	386	472	419	411	403	Huid.
Os et tissus conjonctifs....	137	102	108	109	125	107	152	125	147	122	Beendergestel en bindweefsel.
Localisation autre ou non spécifiée	402	436	458	504	559	565	597	655	613	668	Andere of niet aangeduide localisaties.
Leucémie et aleucémie ...	35	37	58	42	71	38	86	62	61	80	Leukaemie en aleukaemie.
Lymphosarcome et autres néoplasmes du système lymphatiq. ou hémato-poïétique	94	51	108	68	105	57	97	63	109	76	Lymphonen en andere lymphatische en haemopoëtische nieuwvormingen.
<i>Total des affections</i>	2,530	3,265	2,684	3,561	3,135	3,741	3,545	4,299	3,505	4,259	<i>Totaal der aandoeningen.</i>
<i>Total des malades</i>	2,513	3,249	2,665	3,536	3,121	3,719	3,530	4,274	3,490	4,241	<i>Totaal der zieken.</i>

Causes des décès par âge en 1956 ⁽¹⁾
(causes originelles)

N° de la nomenclature internationale des causes des décès	CAUSES DES DECES	Moins de 1 an (1)		1 à moins de 5 ans		5 à moins de 15 ans		15 à moins de 25 ans		25 à moins de 35 ans		35 à moins de 45 ans		45 à moins de 55 ans	
		Beneden 1 jaar (1)		1 tot beneden 5 jaar		5 tot beneden 15 jaar		15 tot beneden 25 jaar		25 tot beneden 35 jaar		35 tot beneden 45 jaar		45 tot beneden 55 jaar	
		H. M.	F. V.	H. M.	F. V.	H. M.	F. V.	H. M.	F. V.	H. M.	F. V.	H. M.	F. V.	H. M.	F. V.
001 à 188	I. Maladies infectieuses et parasitaires.														
001 à 008	1. Tuberculose de l'appareil respiratoire	5	2	—	3	1	4	14	13	101	49	142	48	365	66
010 à 019	2. Tuberculose autres formes	7	2	11	9	5	7	13	8	9	6	10	6	21	10
020 à 029	3. Syphilis et ses séquelles (anévrisme aorte, tabes dorsalis, paralysie générale progressive, etc.) . .	—	2	—	—	—	—	—	2	1	—	8	1	17	15
040	4. Fièvre typhoïde	—	—	—	—	—	—	—	—	—	—	—	—	1	1
041	5. Fièvres paratyphoïdes	—	—	—	1	—	—	—	1	—	—	1	—	1	—
048	6. Choléra	—	—	—	—	—	—	—	—	—	—	—	—	—	—
045 à 049	7. Dysenterie toutes formes	—	—	—	—	—	—	—	—	—	—	—	—	—	—
050	8. Scarlatine	1	—	—	—	—	—	—	—	—	1	—	—	—	1
051	9. Angine streptococcique	—	—	—	—	—	1	—	1	—	—	—	1	—	—
055	10. Diphtérie	—	—	—	—	2	—	—	—	—	—	—	—	—	—
056	11. Coqueluche	—	1	3	7	3	3	—	—	—	—	—	—	—	—
057	12. Infections méningococciques	15	16	2	3	—	1	—	—	—	—	—	—	—	—
058	13. Peste	3	4	3	7	1	1	—	—	—	1	—	—	1	1
080 - 081	14. Poliomyélite aiguë	—	—	—	—	—	—	—	—	—	—	—	—	—	—
084	15. Variole	1	—	2	3	5	4	7	2	9	2	1	2	2	—
085	16. Rougeole	—	—	—	—	—	—	—	—	—	—	—	—	—	—
100 à 108	17. Typhus et autres maladies à Rickettsia	8	13	11	13	2	1	1	—	—	—	—	—	—	—
110 à 117	18. Paludisme (malaria)	—	—	—	—	—	—	—	—	—	—	—	—	—	—
030 à 039-042-044	19. Toutes autres maladies classées comme maladies infectieuses et parasitaires (maladies vénériennes autres que syphilis, tétanos, érysipèle, septicémie et pyohémie non puerpérales, varicelle, etc.) .	—	—	—	—	—	—	—	—	—	—	—	—	1	—
052 à 054-059 à 074		68	41	14	7	7	3	2	4	4	6	13	11	11	20
082-083-086 à 096															
120 à 138															
140 à 239	II. Tumeurs.														
140 à 205	20. Tumeurs malignes, y compris tumeurs des tissus lymphatiques et hématopoïétiques (cancer, etc.) .	9	10	24	26	54	41	50	48	98	122	251	393	1,120	1,097
210 à 239	21. Tumeurs bénignes et tumeurs de nature non spécifiée	—	1	1	1	8	2	8	2	10	7	12	13	24	22
240 à 299	III. Maladies des glandes endocrines, allergiques, du métabolisme, de la nutrition et du sang.														
260	22. Diabète sucré	2	—	1	3	1	1	2	3	5	7	14	13	31	46
258	23. Goutte et rhumatisme non articulaire	—	—	—	—	—	—	—	—	—	—	—	—	—	—
240 à 254-270 à 287	24. Autres maladies allergiques, des glandes de la nutrition et du métabolisme (asthme, rhume des foies, scorbut, rachitisme, etc.)	—	—	—	—	—	—	—	—	—	—	—	—	—	—
289															
290 à 293	25. Anémies	11	5	4	1	2	—	1	3	8	15	25	23	71	51
294 à 299	26. Autres maladies du sang	5	1	2	4	—	4	2	—	3	5	1	3	6	9
		2	6	2	4	2	1	2	—	4	2	5	5	5	4
300 à 326	IV. Troubles mentaux, psychonévroses.														
300 à 306-308-309	27. Psychoses	—	—	—	—	—	—	—	2	1	6	7	5	15	19
310 à 318	28. Psychonévroses	—	—	—	—	—	—	—	—	—	—	1	—	3	1
320-321-323 à 326	29. Troubles du comportement	8	11	8	7	3	9	3	4	4	5	2	3	3	3
307 - 322	30. Alcoolisme	—	—	—	—	—	—	—	—	1	1	7	2	31	3

(1) Y compris les enfants ayant vécu, mais présentés sans vie; non compris les mort-nés.

Doodsoorzaken naar de leeftijd in 1956 ⁽¹⁾

(oorspronkelijke oorzaken)

55 à moins de 65 ans		65 à moins de 75 ans		75 ans et plus		Total			Nr ^o van de internationale naamlijst van de doodsoorzaken	
55 tot beneden 65 jaar		65 tot beneden 75 jaar		75 jaar en meer		Totaal				
H. M.	F. V.	H. M.	F. V.	H. M.	F. V.	H. M.	F. V.	Tot.		
									DOODSOORZAKEN	
									I. Besmettelijke en parasitaire ziekten.	
									001 tot 138	
406	07	281	76	94	50	1,469	378	1,847	1. Tuberculose van de ademhalingsorganen	001 tot 008
16	14	11	10	7	10	110	82	192	2. Andere vormen van tuberculose	010 tot 019
									3. Syphylis en haar naverschijselen (aneurisma aorta, ruggemergstering, geleidelijke algemene verlamming, enz.)	020 tot 029
44	31	48	26	15	7	133	84	217	4. Febris typhoidea	040
1	3	1	—	—	2	3	6	9	5. Febris paratyphus	041
—	—	—	1	—	1	2	4	6	6. Cholera	043
—	—	—	—	—	—	—	—	—	7. Alle vormen van buikloop	045 tot 049
—	—	2	—	—	—	3	2	5	8. Roodvonk	050
—	—	—	—	—	—	—	3	3	9. Streptococcen-angina	051
—	—	1	—	—	—	3	—	3	10. Diphterie	055
—	—	—	1	—	—	8	12	20	11. Kinkhoest	056
—	—	—	—	—	—	17	20	37	12. Meningococcische besmetting	057
1	—	—	—	1	—	10	14	24	13. Pest	058
—	—	—	—	—	—	—	—	—	14. Poliomyelitis acuta	080 - 081
—	1	1	—	1	—	29	14	43	15. Pokken	084
—	—	—	—	—	—	—	—	—	16. Mazelen	085
—	—	1	—	—	—	23	27	50	17. Typhus en andere Rickettsia-ziekten	100 tot 108
1	—	—	—	—	—	—	—	—	18. Malaria	110 tot 117
—	—	—	—	—	—	2	—	2	19. Alle andere als besmettelijk en parasitair gerangschikte ziekten (venerische ziekten andere dan syphylis, tetanus, erysipelas, niet puerperale septicaemie en pyaemie, waterpokken, enz)	030 tot 039-042-044 052 tot 054-059 tot 074 082-083-086 tot 096 120 tot 138
19	22	19	22	15	23	167	159	326	II. Gezwellen.	140 tot 239
									20. Kwaadaardige gezwellen, met inbegrip van de gezwellen der lymphatische en haemopoëtisch weefsels (kanker, enz)	140 tot 205
2,351	2,031	2,958	2,610	2,541	2,780	9,456	9,158	18,614	21. Niet-kwaadaardige gezwellen en gezwellen waarvan de aard niet gespecificeerd is	210 tot 239
48	19	25	28	24	22	160	112	272	III. Ziekten der endocrine klieren, allergische ziekten, ziekten der stofwisseling, van de voeding en van het bloed.	240 tot 299
									22. Diabetes mellitus	260
119	254	274	644	207	555	656	1,526	2,182	23. Jicht en niet-gewrichtsrheumatiek	288
—	—	—	—	—	1	—	1	1	24. Andere allergische ziekten, ziekten der voedingsklieren en der stofwisseling (astma, hooikoorts, scorbutus, rachitis, enz.)	240 tot 254-270 tot 287 289
118	108	139	108	99	90	480	404	884	25. Anaemia	290 tot 298
15	13	26	33	43	40	103	112	215	26. Andere ziekten van het bloed	294 tot 299
7	7	10	10	4	9	43	48	91	IV. Hersenstoringen. neuropsychosis.	300 tot 326
									27. Psychosis	300 tot 306-308-309
17	52	51	115	90	272	181	471	652	28. Neuropsychosis	310 tot 318
3	—	1	1	3	1	11	3	14	29. Stoornissen in het gedrag	320-321-323 tot 326
2	2	3	8	2	8	38	60	98	30. Alcoholisme	307 - 322
29	10	28	6	10	7	106	29	135		

(1) Met inbegrip van de levendgeboren levenloos aangegeven kinderen; niet inbegrepen de doodgeborenen.

Causes des décès par âge en 1956 ⁽¹⁾

(causes originelles)

N° de la nomenclature internationale des causes des décès	CAUSES DES DECES	Moins de 1 an (1)		1 à moins de 5 ans		5 à moins de 15 ans		15 à moins de 25 ans		25 à moins de 35 ans		35 à moins de 45 ans		45 à moins de 55 ans	
		Beneden 1 jaar (1)		1 tot beneden 5 jaar		5 tot beneden 15 jaar		15 tot beneden 25 jaar		25 tot beneden 35 jaar		35 tot beneden 45 jaar		45 tot beneden 55 jaar	
		H. M.	F. V.	H. M.	F. V.	H. M.	F. V.	H. M.	F. V.	H. M.	F. V.	H. M.	F. V.	H. M.	F. V.
330 à 398	V. Maladies du système nerveux et des organes des sens.														
330 à 334	31. Lésions vasculaires affectant le système nerveux central	22	12	1	2	3	4	6	5	16	14	35	20	142	106
340	32. Méningite non méningococcique	24	19	7	4	3	4	2	1	3	1	8	2	5	1
341 à 398	33. Autres maladies du système nerveux et des organes des sens (encéphalite, épilepsie, etc.)	67	42	22	21	19	14	34	15	34	28	38	40	67	66
400 à 468	VI. Maladies de l'appareil circulatoire.														
400 à 402	34. Rhumatisme articulaire aigu	—	—	2	3	3	7	9	4	5	5	2	7	17	18
410 à 416	35. Maladie chronique rhumatismale du cœur	—	—	—	—	1	4	7	3	9	9	20	14	31	44
420 à 422	36. Maladie artériosclérotique et dégénérative du cœur	4	4	3	3	2	7	14	9	43	16	183	52	783	235
430 à 434	37. Autres maladies du cœur	15	21	4	8	3	6	10	8	26	23	83	54	327	170
440 à 443	38. Hypertension avec maladie du cœur	—	—	—	—	—	—	1	—	1	—	9	3	25	35
444 à 447	39. Hypertension sans mention du cœur	—	—	—	—	1	—	—	1	2	1	19	19	85	126
450 à 468	40. Autres maladies appareil circulatoire	3	6	1	1	2	3	3	6	18	18	38	22	198	105
470 à 527	VII. Maladies de l'appareil respiratoire.														
480 à 483	41. Grippe	26	25	5	5	3	—	2	1	—	1	1	4	7	3
490 à 493	42. Pneumonie	321	233	44	41	8	7	11	3	7	7	15	11	47	15
500	43. Bronchite aiguë	11	11	6	2	1	3	—	—	—	—	—	—	—	—
502	44. Bronchite chronique	2	2	1	—	2	—	2	1	4	1	11	3	90	19
501	45. Bronchite non qualifiée	19	13	4	4	—	—	—	1	2	—	—	—	4	3
470 à 475	46. Infections aiguës des voies respiratoires supérieures	15	9	3	4	—	2	2	—	—	1	1	—	2	—
510 à 527	47. Autres maladies de l'appareil respiratoire (œdème pulmonaire, pleurésie, etc.)	47	30	10	11	5	1	—	4	10	6	51	12	352	23
530 à 587	VIII. Maladies de l'appareil digestif.														
540 - 541	48. Ulcère de l'estomac et du duodénum	—	—	—	—	—	—	2	—	7	—	21	1	56	2
550 à 553	49. Appendicite	—	1	1	3	10	4	1	3	5	2	7	—	11	8
560-561-570	50. Occlusion intestinale et hernie	22	6	2	3	4	—	1	2	4	2	11	10	18	17
543	51. Gastrite, duodénite	—	—	—	—	—	—	—	—	—	—	—	—	1	—
571 - 572	52. Entérite et colite	87	71	8	4	1	3	2	—	2	2	1	6	5	8
581	53. Cirrhose du foie	3	2	3	—	1	—	—	—	1	1	18	9	84	39
580-582 à 587	54. Autres maladies du foie, de la vésicule biliaire et du pancréas	11	5	1	5	1	3	—	1	5	12	8	19	35	47
530 à 539-573 à 578	55. Autres maladies de l'appareil digestif	21	11	5	6	1	—	6	2	10	7	6	4	34	21
542-544-545															
590 à 637	IX. Maladies des organes génito-urinales.														
590 à 594	56. Néphrite et néphrose	8	9	5	5	11	3	10	12	26	18	38	33	82	74
600 à 609	57. Autres maladies de l'appareil urinaire	2	2	2	—	—	—	1	—	4	2	4	2	12	15
610	58. Hyperplasie de la prostate	2	—	—	—	—	—	—	—	—	—	—	—	1	—
611 à 637	59. Autres maladies des organes génitaux	1	—	—	—	—	—	—	1	—	1	—	6	—	9
640 à 689	X. Complications de la grossesse, de l'accouchement et de l'état puerpéral.														
640 à 649-660	60. Complications de la grossesse	—	—	—	—	—	—	—	1	—	15	—	8	—	—
650 à 652-670 à 673	61. Avortements et accouchements avec complications spécifiées	—	—	—	—	—	—	—	4	—	17	—	15	—	—
680 à 689	62. Complications de l'état puerpéral	—	—	—	—	—	—	—	—	—	19	—	6	—	1

(1) Y compris les enfants ayant vécu, mais présentés sans vie; non compris les mort-nés.

Doodsoorzaken naar de leeftijd in 1956 ⁽¹⁾
(oorspronkelijke oorzaken)

55 à moins de 65 ans		65 à moins de 75 ans		75 ans et plus		Total			DOODSOORZAKEN	Nrs van de internationale naamlijst van de doodsoorzaken
55 tot beneden 65 jaar		65 tot beneden 75 jaar		75 jaar en meer		Totaal				
H. M.	F. V.	H. M.	F. V.	H. M.	F. V.	H. M.	F. V.	Tot.		
									V. Ziekten van het zenuwstelsel en van de zintuigen.	330 tot 398
393	332	908	1,015	1,407	1,868	2,933	3,378	6,311	31. Verwondingen der bloedvaten van het centraal zenuwstelsel	330 tot 334
4	7	1	3	2	2	59	44	103	32. Niet meningococcische meningitis	340
133	125	202	198	182	208	798	757	1,555	33. Andere ziekten van het zenuwstelsel en van de zintuigen (hersenontsteking, epilepsia, enz.)	341 tot 398
									VI. Ziekten van het bloedvatenstelsel.	400 tot 468
11	15	14	14	11	17	74	90	164	34. Acute gewrichtsreumatiek	400 tot 402
44	74	56	68	49	64	217	280	497	35. Chronische rheumatische hartziekte	410 tot 416
1,752	719	2,171	1,585	2,101	2,329	7,056	4,959	12,015	36. Arteriosclerotische ziekte en ontarding van het hart	420 tot 422
717	466	1,201	1,158	1,599	2,075	3,985	3,989	7,974	37. Andere hartziekten	430 tot 434
62	107	147	172	180	231	425	548	973	38. Te hoge bloeddruk gepaard met hartziekte	440 tot 443
221	325	376	585	372	637	1,076	1,694	2,770	39. Te hoge bloeddruk, zonder vermelding van het hart	444 tot 447
807	433	1,940	1,642	3,283	3,498	6,293	5,734	12,027	40. Andere ziekten van het bloedvatenstelsel	450 tot 468
									VII. Ziekten van de ademhalingsorganen.	470 tot 527
25	14	31	29	84	166	184	248	432	41. Influenza	480 tot 483
117	62	222	187	509	539	1,301	1,105	2,406	42. Pneumonie	490 tot 493
2	—	2	2	13	20	35	38	73	43. Acute bronchitis	500
298	36	409	84	307	224	1,126	370	1,496	44. Chronische bronchitis	502
24	5	34	16	51	77	188	119	257	45. Niet bepaalde bronchitis	501
5	—	3	4	2	5	38	25	58	46. Acute besmettingen van de bovenste ademhalingswegen	470 tot 475
626	60	523	115	301	195	1,925	457	2,382	47. Andere ziekten van de ademhalingsorganen (longoedeem, pleuritis, enz)	510 tot 527
									VIII. Ziekten van de spijsverteringsorganen.	530 tot 587
84	18	99	33	56	27	325	81	406	48. Maag- en duodenaalweer	540 - 541
10	5	13	12	12	8	70	46	116	49. Appendicitis	550 tot 553
43	57	88	95	131	148	324	340	664	50. Darmocclusie en hernia	560-561-570
2	—	2	1	—	—	5	1	6	51. Maagvlies- en duodenaalontsteking	543
10	10	18	20	35	44	169	168	337	52. Enteritis en ontsteking van de karteldarm	571 - 572
136	83	137	85	79	64	462	283	745	53. Cirrhose van de lever	581
57	96	101	145	86	162	305	495	800	54. Andere ziekten van de lever, van de galblaas en van de alvleesklier	580-582 tot 587
46	29	64	36	68	60	261	176	437	55. Andere ziekten van de spijsverteringsorganen	530 tot 539-573 tot 578 542-544-545
									IX. Ziekten der uro-genitaal-organen.	590 tot 637
121	115	179	191	209	224	689	684	1,373	56. Nierontsteking en nierziekte	590 tot 594
29	17	41	37	57	32	152	107	259	57. Andere ziekten der waterorganen	600 tot 609
18	—	132	—	339	—	492	—	492	58. Hypertrophie van de prostaat	610
9	5	45	9	89	2	144	33	177	59. Andere ziekten der geslachtsorganen	611 tot 637
									X. Verwickelingen bij zwangerschap, kraambed en puerperium.	640 tot 689
—	—	—	—	—	—	—	24	24	60. Verwickelingen bij de zwangerschap	640 tot 649-660
—	—	—	—	—	—	—	36	36	61. Miskraam en kraambed met gespecificeerde verwickelingen	650 tot 652-670 tot 678
—	—	—	—	—	—	—	26	26	62. Verwickelingen bij puerperium	680 tot 689

(1) Met inbegrip van de levendgeboren, levenloos aangegeven kinderen; niet inbegrepen de doodgeborenen.

Causes des décès par âge en 1956 ⁽¹⁾

(causes originelles)

N° de la nomenclature internationale des causes des décès	CAUSES DES DECES	Moins de 1 an (1)		1 à moins de 5 ans		5 à moins de 15 ans		15 à moins de 25 ans		25 à moins de 35 ans		35 à moins de 45 ans		45 à moins de 55 ans	
		Beneden 1 jaar (1)		1 tot beneden 5 jaar		5 tot beneden 15 jaar		15 tot beneden 25 jaar		25 tot beneden 35 jaar		35 tot beneden 45 jaar		45 tot beneden 55 jaar	
		H. M.	F. V.	H. M.	F. V.	H. M.	F. V.	H. M.	F. V.	H. M.	F. V.	H. M.	F. V.	H. M.	F. V.
750 à 776	XI. Malformations et maladies de la première enfance.														
750 à 759	63. Malformations congénitales	428	318	28	31	19	11	8	3	10	4	7	4	4	6
760 à 762	64. Lésions dues à l'accouchement, asphyxie et atélectasie post-natales	388	220	1	5	—	—	—	—	—	—	—	—	—	—
763 à 769	65. Infections des nouveau-nés	93	53	2	—	—	—	—	—	—	—	—	—	—	—
770 à 776	66. Autres maladies particulières à la première enfance et immaturité non qualifiée	1,235	875	5	8	—	—	—	—	—	—	—	—	—	—
690 à 749	67. XII. Maladies de la peau, du tissu cellulaire, des os et des organes du mouvement.	17	9	3	4	6	4	1	3	7	2	5	10	15	17
794	68. XIII. Sénilité sans mention de psychose	—	—	—	—	—	—	—	—	—	—	—	1	6	4
780 à 793-795	69. XIV. Causes mal définies et inconnues de mortalité.	385	287	47	24	16	14	40	11	47	37	86	42	199	115
	Total :	3,421	2,411	316	306	222	187	280	198	566	507	1,226	968	4,474	2,721
E 810 à E 835	Accidents dus à des véhicules automobiles	—	—	14	14	44	35	144	27	140	23	128	31	146	23
E 800 à E 802- E 840 à E 866	Autres accidents de transport	—	—	3	1	2	3	21	3	15	2	7	2	10	1
E 870 à E 985	Empoisonnements accidentels	3	2	1	2	4	3	12	3	40	3	27	7	19	8
E 900 à E 904	Chutes accidentelles	—	1	4	4	5	3	14	1	18	6	28	6	49	9
E 912	Accident causé par une machine	—	—	—	—	1	—	1	—	2	—	—	—	2	1
E 916	Accident causé par le feu ou l'explosion de matériaux combustibles	—	—	—	1	1	—	24	—	98	—	66	—	20	2
E 917 et E 918	Accident causé par une substance brûlante, un liquide corrosif, la vapeur ou des radiations	—	1	8	1	1	1	—	—	1	2	1	2	2	—
E 919	Accident causé par des armes à feu	—	—	2	—	1	1	2	—	1	—	2	—	1	—
E 929	Noyade et submersion accidentelles	2	1	16	11	22	2	22	2	13	3	11	7	32	9
E 910 et E 911- E 913 à E 915- E 920 à E 928- E 930 à E 962	Toutes autres causes accidentelles	40	27	29	23	49	17	118	15	178	38	159	42	213	62
E 963-E 970 à E 979	Suicide et blessure faits à soi-même	—	1	1	—	3	—	36	23	77	24	80	47	203	80
E 964-E 980 à E 985	Homicide et blessure provoqués intentionnellement par une autre personne (à l'exclusion des faits de guerre)	1	1	2	1	—	—	3	2	6	6	7	5	5	3
E 965-E 990 à E 999	Blessure de guerre	—	—	—	—	—	—	—	—	1	—	—	—	—	—
	Total :	46	34	80	58	133	65	397	76	590	107	516	149	702	198
	Total général :	3,467	2,445	396	364	355	252	677	274	1,156	614	1,742	1,117	5,176	2,919

(1) Y compris les enfants ayant vécu, mais présentés sans vie; non compris les mort-nés.

Doodsoorzaken naar de leeftijd in 1956 ⁽¹⁾
(oorspronkelijke oorzaken)

55 à moins de 65 ans		65 à moins de 75 ans		75 ans et plus		Total			DOODSOORZAKEN	Nrs van de internationale naamlijst van de doodsoorzaken
55 tot beneden 65 jaar		65 tot beneden 75 jaar		75 jaar en meer		Totaal				
H. M.	F. V.	H. M.	F. V.	H. M.	F. V.	H. M.	F. V.	Tot.		
									XI. Misvormingen en ziekten van de vroegste jeugd.	750 tot 776
3	7	4	2	—	3	511	389	900	63. Aangeboren misvorming	750 tot 759
—	—	—	—	—	—	389	225	614	64. Verwondingen tengevolge van kraambed, verstikking en atelectasie na de geboorte	760 tot 762
—	—	—	—	—	—	95	53	148	65. Besmetting bij pasgeboren kinderen	763 tot 769
—	—	—	—	—	—	1,240	883	2,123	66. Andere ziekten eigen aan de vroegste jeugd en prematuriteit z. n. a.	770 tot 776
									XII. Ziekten van de huid, van het celweefsel, van de beenderen en van de bewegingsorganen.	690 tot 749
16	35	49	72	59	83	178	239	417	68. XIII. Ouderdom, zonder vermelding van psychosis	794
22	22	365	445	3,507	5,121	3,900	5,593	9,493	69. XIV. Slecht bepaalde en onbekende doodsoorzaken.	780 tot 793-795
416	226	726	552	918	973	2,880	2,281	5,161	<i>Totaal :</i>	
9,520	6,139	14,183	12,306	19,254	22,984	53,462	48,727	102,189	Ongevallen te wijten aan motorvoertuigen	E 810 tot E 835
121	31	101	33	58	47	896	264	1,160	Andere verkeersongevallen	E 800 tot E 802- E 840 tot E 866
15	5	11	2	11	5	95	24	119	Toevallige vergiftiging	E 870 tot E 895
17	15	15	13	14	20	152	76	228	Ongelukken door val	E 900 tot E 904
44	18	61	54	104	178	827	280	607	Ongevallen veroorzaakt door machines	E 912
4	—	—	—	—	—	10	1	11	Ongevallen veroorzaakt door brand en explosie van brandbaar materiaal	E 916
3	—	—	1	—	2	212	6	218	Ongevallen door verbranding met hete stoffen, corrosieven en stoom	E 917 en E 918
2	1	1	1	2	8	18	17	35	Ongevallen veroorzaakt door vuurwapenen	E 919
2	—	1	—	1	—	13	1	14	Verdrinking en toevallige onderduwing	E 929
35	7	24	6	16	7	193	55	248	Alle andere oorzaken van ongevallen	E 910 en E 911- E 913 tot E 915- E 920 tot E 928- E 930 tot E 962
250	107	230	163	330	458	1,596	952	2,548	Zelfmoord en laat gevolg van zelfmoordpoging	E 963 - E 970 tot E 979
210	99	182	69	124	48	916	391	1,307	Doodslag en letsel opzettelijk door andere personen toegebracht (niet in oorlog)	E 964 E 980 tot E 985
1	8	1	4	5	2	31	32	63	Oorlogsverwondingen	E 965-E 990 tot E 999
2	1	6	—	3	1	12	2	14	<i>Totaal :</i>	
706	292	633	346	668	776	4,471	2,101	6,572	<i>Algemeen totaal:</i>	
10,226	6,431	14,816	12,652	19,922	23,760	57,933	50,828	108,761		

(1) Met inbegrip van de levendgeboren, levenloos aangegeven kinderen; niet inbegrepen de doodgeborenen.

Causes des décès par âge en 1957 ⁽¹⁾

(causes originelles)

N° de la nomenclature internationale des causes des décès	CAUSES DES DECES	Moins de 1 an (1)		1 à moins de 5 ans		5 à moins de 15 ans		15 à moins de 25 ans		25 à moins de 35 ans		35 à moins de 45 ans		45 à moins de 55 ans	
		Beneden 1 jaar (1)		1 tot beneden 5 jaar		5 tot beneden 15 jaar		15 tot beneden 25 jaar		25 tot beneden 35 jaar		35 tot beneden 45 jaar		45 tot beneden 55 jaar	
		H. M.	F. V.	H. M.	F. V.	H. M.	F. V.	H. M.	F. V.	H. M.	F. V.	H. M.	F. V.	H. M.	F. V.
001 à 138	I. Maladies infectieuses et parasitaires.														
001 à 008	1. Tuberculose de l'appareil respiratoire	6	2	2	—	1	2	20	13	61	40	123	36	365	53
010 à 019	2. Tuberculose autres formes	6	8	7	4	6	3	11	9	5	7	4	12	18	10
020 à 029	3. Syphilis et ses séquelles (anévrisme aorte, tabes dorsalis, paralysie générale progressive, etc.) . .	2	1	—	—	1	1	—	1	—	—	4	2	18	9
040	4. Fièvre typhoïde	—	—	1	—	—	—	—	—	—	—	1	—	—	1
041	5. Fièvres paratyphoïdes	1	—	—	—	—	—	—	—	—	—	—	—	—	—
043	6. Choléra	—	—	—	—	—	—	—	—	—	—	—	—	—	—
045 à 049	7. Dysenterie toutes formes	—	1	1	—	2	—	—	—	1	—	—	—	—	—
050	8. Scarlatine	—	—	—	1	1	—	—	—	1	—	—	—	—	1
051	9. Angine streptococcique	—	—	—	—	—	—	—	1	—	—	—	1	—	—
055	10. Diphtérie	—	—	12	4	10	13	—	—	—	1	—	—	—	—
056	11. Coqueluche	13	8	5	4	—	—	—	—	—	—	—	—	—	—
057	12. Infections méningococciques	2	4	5	2	2	2	1	1	2	—	—	—	—	1
058	13. Peste	—	—	—	—	—	—	—	—	—	—	—	—	—	—
080 à 081	14. Poliomyélite aiguë	1	—	3	2	2	7	6	3	4	1	3	1	—	—
084	15. Variole	—	—	—	—	—	—	—	—	—	—	—	—	—	—
085	16. Rougeole	3	8	8	6	1	1	—	—	1	—	—	—	—	—
100 à 108	17. Typhus et autres maladies à Rickettsia	—	—	—	—	—	—	—	—	—	—	—	—	1	—
110 à 117	18. Paludisme (malaria)	—	—	—	—	—	—	—	—	—	—	—	—	—	—
080 à 039-042-044 052 à 054-059 à 074 082-083-086 à 096 120 à 138	19. Toutes autres maladies classées comme maladies infectieuses et parasitaires (maladies vénériennes autres que syphilis, tétanos, érysipèle, septicémie et pyohémie non puerpérales, varicelle, etc.) . .	42	30	12	12	17	7	3	9	3	5	6	10	15	11
140 à 239	II. Tumeurs.														
140 à 205	20. Tumeurs malignes, y compris tumeurs des tissus lymphatiques et hématopoïétiques (cancer, etc.).	9	3	37	24	48	25	55	44	125	132	283	370	1,123	1,184
210 à 239	21. Tumeurs bénignes et tumeurs de nature non spécifiée	1	—	—	5	6	4	2	3	6	16	9	16	25	33
240 à 299	III. Maladies des glandes endocrines, allergiques, du métabolisme, de la nutrition et du sang.														
260	22. Diabète sucré	—	—	1	3	—	1	2	8	5	6	17	11	37	55
288	23. Goutte et rhumatisme non articulaire	—	—	—	—	—	—	—	—	—	—	—	—	—	—
240 à 254-270 à 287 289	24. Autres maladies allergiques, des glandes de la nutrition et du métabolisme (asthme, rhume des foies, scorbut, rachitisme, etc.)	8	8	5	7	3	1	—	12	10	3	12	16	68	44
290 à 293	25. Anémies	1	3	—	3	1	2	3	1	—	1	3	2	5	10
294 à 299	26. Autres maladies du sang	2	2	1	2	2	1	4	—	1	1	4	1	6	6
300 à 326	IV. Troubles mentaux, psychonévroses.														
300 à 306-308-309 310 à 318	27. Psychoses	—	—	—	—	—	—	2	2	7	1	5	8	9	9
320-321-323 à 326 307 - 322	28. Psychonévroses	—	—	—	—	—	—	—	—	—	—	—	—	1	1
	29. Troubles du comportement	9	10	10	4	1	3	2	7	1	6	1	3	2	4
	30. Alcoolisme	—	—	—	—	—	—	—	—	2	—	9	4	23	10

(1) Y compris les enfants ayant vécu, mais présentés sans vie, non compris les morts nés.

Doodsoorzaken naar de leeftijd in 1957 ⁽¹⁾
(oorspronkelijke oorzaken)

55 à moins de 65 ans 55 tot beneden 65 jaar		65 à moins de 75 ans 65 tot beneden 75 jaar		75 ans et plus 75 jaar en meer		Total Totaal			DOODSOORZAKEN	Nrs van de internationale naamlijst van de doodsoorzaken
H. M.	F. V.	H. M.	F. V.	H. M.	F. V.	H. M.	F. V.	Tot.		
413	72	265	81	82	64	1,338	363	1,701	I. Besmettelijke en parasitaire ziekten.	001 tot 138
18	16	11	8	9	9	95	86	181	1. Tuberculose van de ademhalingsorganen	001 tot 008
									2. Andere vormen van tuberculose	010 tot 019
59	26	31	23	13	6	128	69	197	3. Syphilis en haar naverschijnselen (aneurisma aorta, ruggemergstering, geleidelijke algemene verlamming, enz.)	020 tot 029
2	—	1	1	—	—	5	2	7	4. Febris typhoidea	040
—	—	—	1	—	—	1	1	2	5. Febris paratyphus	041
—	—	—	—	—	—	—	—	—	6. Cholera	043
—	—	—	—	—	1	4	2	6	7. Alle vormen van buikloop	045 tot 049
—	1	—	—	1	—	2	4	6	8. Roodvonk	050
—	—	—	—	—	—	—	2	2	9. Streptococccen-angina	051
1	2	—	2	—	—	23	22	45	10. Difterie	055
—	—	—	—	—	—	18	12	30	11. Kinkhoest	056
—	—	—	1	—	—	12	11	23	12. Meningococccische besmetting	057
—	—	—	—	—	—	—	—	—	13. Pest	058
1	—	—	—	—	—	20	14	34	14. Poliomyelitis acuta	080 - 081
—	—	—	—	—	—	—	—	—	15. Pokken	084
1	—	—	1	—	—	14	16	30	16. Mazelen	085
—	—	—	—	—	—	1	—	1	17. Typhus en andere Rickettsia-ziekten	100 tot 108
—	—	—	—	—	—	—	—	—	18. Malaria	110 tot 117
25	20	17	17	12	26	152	147	299	19. Alle andere als besmettelijk en parasitair gerangschikte ziekten (venerische ziekten andere dan syphilis, tetanus, erysipelas, niet puerperale septicaemie en pyaemie, waterpokken, enz)	030 tot 039-042-044 052 tot 054-059 tot 074 082-083-086 tot 096 120 tot 138
									II. Gezwellen.	140 tot 239
2,474	2,011	2,905	2,656	2,675	2,865	9,734	9,314	19,048	20. Kwaadaardige gezwellen, met inbegrip van de gezwellen der lymphatische en haemopoëtisch weefsels (kanker, enz)	140 tot 205
45	33	33	33	25	34	152	177	329	21. Niet-kwaadaardige gezwellen en gezwellen waarvan de aard niet gespecificeerd is	210 tot 239
									III. Ziekten der endocrine klieren, allergische ziekten, ziekten der stofwisseling, van de voeding en van het bloed.	240 tot 299
101	267	263	575	221	552	647	1,478	2,125	22. Diabetes mellitus	260
—	—	1	—	—	—	1	—	1	23. Jicht en niet-gewrichtsreumatiek	288
114	81	140	94	100	106	460	372	832	24. Andere allergische ziekten, ziekten der voedingsklieren en der stofwisseling (astma, hooikoorts, scorbutus, rachitis, enz.)	240 tot 254-270 tot 287 289
12	10	24	37	29	38	78	107	185	25. Anaemia	290 tot 293
13	9	10	14	2	5	45	41	86	26. Andere ziekten van het bloed	294 tot 299
									IV. Hersenstoringen, neuropsychosis.	300 tot 326
27	41	60	103	115	250	225	414	639	27. Psychosis	300 tot 306-308-309
—	2	2	7	2	1	5	11	16	28. Neuropsychosis	310 tot 318
1	2	1	3	5	2	33	44	77	29. Stoornissen in het gedrag	320-321-323 tot 326
28	11	40	6	14	3	116	34	150	30. Alcoholisme	307 - 322

(1) Met inbegrip van de levendgeboren levenloos aangegeven kinderen, niet inbegrepen de doodgeborenen.

Causes des décès par âge en 1957 ⁽¹⁾

(causes originelles)

N° de la nomenclature internationale des causes des décès	CAUSES DES DECES	Moins de 1 an (1)		1 à moins de 5 ans		5 à moins de 15 ans		15 à moins de 25 ans		25 à moins de 35 ans		35 à moins de 45 ans		45 à moins de 55 ans	
		Beneden 1 jaar (1)		1 tot beneden 5 jaar		5 tot beneden 15 jaar		15 tot beneden 25 jaar		25 tot beneden 35 jaar		35 tot beneden 45 jaar		45 tot beneden 55 jaar	
		H. M.	F. V.	H. M.	F. V.	H. M.	F. V.	H. M.	F. V.	H. M.	F. V.	H. M.	F. V.	H. M.	F. V.
330 à 398	V. Maladies du système nerveux et des organes du sens.														
330 à 334	31. Lésions vasculaires affectant le système nerveux central	6	1	2	—	2	1	5	6	14	10	27	31	141	111
340	32. Méningite non méningococcique	18	9	6	4	2	2	5	3	3	1	4	—	7	2
341 à 398	33. Autres maladies du système nerveux et des organes des sens (encéphalite, épilepsie, etc.)	42	34	28	22	29	20	26	19	37	32	42	39	95	72
400 à 468	VI. Maladies de l'appareil circulatoire														
400 à 402	34. Rhumatisme articulaire aigu	2	—	1	—	2	1	2	5	3	8	6	4	9	8
410 à 416	35. Maladie chronique rhumatismale du cœur	—	—	—	—	—	2	9	4	19	12	24	18	36	52
420 à 422	36. Maladie artériosclérotique et dégénérative du cœur	—	4	—	1	—	4	4	4	37	19	167	51	698	210
430 à 434	37. Autres maladies du cœur	3	2	—	1	10	5	17	8	19	22	55	44	305	158
440 à 443	38. Hypertension avec maladie du cœur	—	—	—	—	—	—	—	2	3	2	4	9	27	35
444 à 447	39. Hypertension sans mention du cœur	—	—	—	—	—	—	—	1	5	3	18	16	94	113
450 à 468	40. Autres maladies appareil circulatoire	1	1	1	—	2	1	3	6	12	12	36	19	220	93
470 à 527	VII. Maladies de l'appareil respiratoire														
480 à 483	41. Grippe	70	53	26	20	34	30	12	18	16	18	17	27	54	28
490 à 493	42. Pneumonie	257	155	41	25	14	11	8	8	7	9	12	9	53	35
500	43. Bronchite aiguë	10	14	4	4	1	—	—	—	—	—	—	—	2	—
502	44. Bronchite chronique	1	5	4	1	—	—	1	1	3	1	13	6	90	12
501	45. Bronchite non qualifiée	8	4	1	1	—	—	—	—	2	—	—	—	6	—
470 à 475	46. Infections aiguës des voies respiratoires supérieures	9	14	2	4	1	3	—	—	—	—	—	1	—	—
510 à 527	47. Autres maladies de l'appareil respiratoire (œdème pulmonaire, pleurésie, etc.)	13	12	14	1	2	3	1	6	12	7	62	12	382	12
530 à 587	VIII. Maladies de l'appareil digestif														
540 - 541	48. Ulcère de l'estomac et du duodénum	—	—	—	—	—	—	1	1	7	1	22	2	58	10
550 à 553	49. Appendicite	—	—	5	1	6	3	6	4	7	1	7	3	17	2
560-561-570	50. Occlusion intestinale et hernie	14	5	4	1	3	—	1	—	2	4	8	8	16	27
543	51. Gastrite, duodénite	—	—	—	—	—	—	—	—	—	—	—	—	1	—
571 - 572	52. Entérite et colite	77	56	10	10	3	1	2	1	2	1	4	2	7	9
581	53. Cirrhose du foie	—	—	—	—	—	—	—	—	4	2	16	12	80	34
580-582 à 587	54. Autres maladies du foie, de la vésicule biliaire et du pancréas	11	5	3	4	2	3	2	3	8	9	10	13	29	46
530 à 539-573 à 578	55. Autres maladies de l'appareil digestif	14	5	1	1	2	—	3	1	4	5	12	6	32	11
542-544-545															
590 à 637	IX. Maladies des organes génito-urinaires														
590 à 594	56. Néphrite et néphrose	3	4	4	2	7	6	18	7	24	27	34	31	92	57
600 à 609	57. Autres maladies de l'appareil urinaire	—	1	—	2	—	1	—	1	2	1	3	8	12	13
610	58. Hyperplasie de la prostate	—	—	—	—	—	—	—	—	—	—	—	—	5	—
611 à 637	59. Autres maladies des organes génitaux	—	—	—	—	—	—	—	—	1	1	1	13	1	10
640 à 689	X. Complications de la grossesse, de l'accouchement et de l'état puerpéral														
640 à 649-660	60. Complications de la grossesse	—	—	—	—	—	—	—	8	—	12	—	11	—	2
650 à 652-670 à 678	61. Avortements et accouchements avec complications spécifiées	—	—	—	—	—	—	—	7	—	18	—	21	—	—
680 à 689	62. Complications de l'état puerpéral	—	—	—	—	—	—	—	7	—	16	—	7	—	—

(1) Y compris les enfants ayant vécu, mais présentés sans vie, non compris les morts-nés.

Doodsoorzaken naar de leeftijd in 1957 ¹⁾
(oorspronkelijke oorzaken)

55 à moins de 65 ans 55 tot beneden 65 jaar		65 à moins de 75 ans 65 tot beneden 75 jaar		75 ans et plus 75 jaar en meer		Total Totaal			DOODSOORZAKEN	Nrs van de internationale naamlijst van de doodsoorzaken
H. M.	F. V.	H. M.	F. V.	H. M.	F. V.	H. M.	F. V.	Tot.		
									V. Ziekten van het zenuwstelsel en van de zintuigen.	330 tot 398
440	364	975	1,048	1,470	1,974	3,082	3,546	6,628	31. Verwondingen der bloedvaten van het centraal zenuwstelsel	330 tot 334
4	1	4	5	3	1	56	28	84	32. Niet meningococcische meningitis	340
136	121	218	218	159	191	812	768	1,580	33. Andere ziekten van het zenuwstelsel en van de zintuigen (hersenontsteking, epilepsia, enz.)	341 tot 398
									VI. Ziekten van het bloedvatenstelsel.	400 tot 468
9	11	14	13	5	20	53	70	123	34. Acute gewrichtsrheumatiek	400 tot 402
44	69	61	64	31	61	224	282	506	35. Chronische rheumatische hartziekte	410 tot 416
1,621	700	2,202	1,575	2,023	2,244	6,752	4,812	11,564	36. Arteriosclerotische ziekte en onttaarding van het hart	420 tot 422
731	472	1,188	1,140	1,566	2,126	3,894	3,978	7,872	37. Andere hartziekten	430 tot 434
76	90	113	210	170	225	393	573	966	38. Te hoge bloeddruk gepaard met hartziekte	440 tot 443
190	281	333	558	316	594	956	1,566	2,522	39. Te hoge bloeddruk, zonder vermelding van het hart	444 tot 447
841	439	1,846	1,533	3,254	3,404	6,216	5,508	11,724	40. Andere ziekten van het bloedvatenstelsel	450 tot 468
									VII. Ziekten van de ademhalingsorganen.	470 tot 527
96	86	191	166	259	287	775	733	1,508	41. Influenza	480 tot 483
141	67	203	186	497	556	1,293	1,061	2,354	42. Pneumonie	490 tot 493
1	1	6	3	15	12	39	34	73	43. Acute bronchitis	500
292	35	384	116	327	236	1,115	413	1,528	44. Chronische bronchitis	502
11	5	15	20	36	57	79	87	166	45. Niet bepaalde bronchitis	501
1				1		14	22	36	46. Acute besmettingen van de bovenste ademhalingswegen	470 tot 475
704	60	565	130	334	195	2,089	438	2,527	47. Andere ziekten van de ademhalingsorganen (longoedeem, pleuritis, enz.)	510 tot 527
									VIII. Ziekten van de spijsverteringsorganen.	530 tot 587
92	13	99	25	82	44	361	96	457	48. Maag- en duodenaalweer	540 - 541
16	12	14	18	22	20	100	64	164	49. Appendicitis	550 tot 553
46	43	81	103	124	139	299	330	629	50. Darmocclusie en hernia	560-561-570
1					3	2	3	5	51. Maagvlies- en duodenaalontsteking	543
13	8	27	19	35	43	180	150	330	52. Enteritis en ontsteking van de karteldarm	571 - 572
160	56	165	84	102	68	527	256	783	53. Cirrhose van de lever	581
72	106	97	154	85	180	319	523	842	54. Andere ziekten van de lever, van de galblaas en van de alveesklier	580-582 tot 587
46	24	55	38	54	66	223	157	380	55. Andere ziekten van de spijsverteringsorganen	530 tot 539-573 tot 578
									IX. Ziekten der uro-gentaal-organen	542-544-545 590 tot 637
151	142	171	181	189	180	693	637	1,330	56. Nierontsteking en nierziekte	590 tot 594
22	21	34	25	57	25	130	98	228	57. Andere ziekten der waterorganen	600 tot 609
34		130		371		540		540	58. Hypertrophie van de prostaat	610
10	5	44	6	98	1	155	36	191	59. Andere ziekten der geslachtsorganen	611 tot 637
									X. Verwickelingen bij zwangerschap kraambed en puerperium	640 tot 689
							33	33	60. Verwickelingen bij het zwangerschap	640 tot 649-660
							46	46	61. Miskraam en kraambed met gespecificeerde verwickelingen	650 tot 652-670 tot 678
							30	30	62. Verwickelingen bij puerperium	680 tot 689

(1) Met inbegrip van de levendgeboren levenloos aangegeven kinderen, niet inbegrepen de doodgeborenen.

Causes des décès par âge en 1957 (1)

(causes originelles)

N° de la nomenclature internationale des causes des décès	CAUSES DES DECES	Moins de 1 an (1)		1 à moins de 5 ans		5 à moins de 15 ans		15 à moins de 25 ans		25 à moins de 35 ans		35 à moins de 45 ans		45 à moins de 55 ans	
		Beneden 1 jaar (1)		1 tot beneden 5 jaar		5 tot beneden 15 jaar		15 tot beneden 25 jaar		25 tot beneden 35 jaar		35 tot beneden 45 jaar		45 tot beneden 55 jaar	
		H. M.	F. V.	H. M.	F. V.	H. M.	F. V.	H. M.	F. V.	H. M.	F. V.	H. M.	F. V.	H. M.	F. V.
750 à 776	XI. Malformations et maladies de la première enfance.														
750 à 759	63. Malformations congénitales	402	349	34	29	18	19	7	4	7	5	7	8	9	7
760 à 762	64. Lésions dues à l'accouchement, asphyxie et atelectasie post-natales	426	266	1	—	—	—	—	—	—	—	—	—	—	—
763 à 769	65. Infections des nouveau-nés	98	66	—	—	—	—	—	—	—	—	—	—	—	—
770 à 776	66. Autres maladies particulières à la première enfance et immaturité non qualifiée	1,193	911	3	3	—	—	—	—	—	—	—	—	—	—
690 à 749	67. XII. Maladies de la peau, du tissu cellulaire, des os et des organes du mouvement	9	9	1	4	6	3	2	3	3	3	5	5	16	23
794	68. XIII. Sénilité sans mention de psychose	—	—	—	—	—	—	—	—	—	—	2	—	5	5
780 à 793-795	69. XIV. Causes mal définies et inconnues de mortalité.	315	227	50	42	19	9	37	20	65	27	90	48	231	109
	<i>Total :</i>	3,108	2,300	356	266	269	201	283	272	562	510	1,192	977	4,546	2,748
E 810 à E 835	Accidents dus à des véhicules automobiles	1	—	22	8	55	26	162	21	194	24	124	24	161	40
E 800 à E 802- E 840 à E 866	Autres accidents de transport	—	—	—	—	4	3	14	2	14	1	15	—	10	1
E 870 à E 895	Empoisonnements accidentels	—	4	9	1	4	—	5	7	11	5	10	7	11	8
E 900 à E 904	Chutes accidentelles	1	—	6	1	4	5	25	1	42	2	34	3	52	13
E 912	Accident causé par une machine	—	—	—	—	—	1	2	—	7	—	5	—	3	—
E 916	Accident causé par le feu ou l'explosion de matériaux combustibles	—	—	3	—	2	2	4	1	3	3	3	1	4	5
E 917 et E 918	Accident causé par une substance brûlante, un liquide corrosif, la vapeur ou des radiations	2	3	5	3	1	—	—	—	3	1	1	—	2	—
E 919	Accident causé par des armes à feu	—	—	—	—	1	—	2	—	1	1	2	—	1	2
E 929	Noyade et submersion accidentelles	1	1	12	15	29	3	48	5	24	3	14	3	22	7
E 910 et E 911- E 913 à E 915 E 920 à E 928 - E 930 à E 962 E 963-E 970 à E 979	Toutes autres causes accidentelles	38	26	24	10	40	19	102	17	140	23	126	39	162	61
E 964-E 980 à E 985	Suicide et blessure faits à soi-même	—	—	—	—	2	—	29	20	68	34	89	36	173	82
E 965-E 990 à E 999	Homicide et blessure provoqués intentionnellement par une autre personne (à l'exclusion des faits de guerre)	3	—	1	—	2	2	—	4	9	3	3	4	8	4
	Blessure de guerre	—	—	—	—	—	—	—	—	1	1	—	—	—	—
	<i>Total :</i>	46	34	82	38	144	61	393	78	517	101	426	117	609	223
	<i>Total général :</i>	3,154	2,334	438	304	413	262	676	350	1,079	611	1,618	1,094	5,155	2,971

(1) Y compris les enfants ayant vécu, mais présentés sans vie, non compris les mort-nés.

Doodsoorzaken naar de leeftijd in 1957 ⁽¹⁾
(oorspronkelijke oorzaken)

55 à moins de 65 ans		65 à moins de 75 ans		75 ans et plus		Total			DOODSOORZAKEN	Nrs van de internationale naamlijst van de doodsoorzaken
55 tot beneden 65 jaar		65 tot beneden 75 jaar		75 jaar en meer		Totaal				
H. M.	F. V.	H. M.	F. V.	H. M.	F. V.	H. M.	F. V.	Tot.		
									XI. Misvormingen en ziekten van de vroegste jeugd	750 tot 776
7	8	1	—	2	2	494	431	925	63. Aangeboren misvorming	750 tot 759
—	—	—	—	—	—	427	266	693	64. Verwondingen tengevolge van kraambed, verstikking en atelectasie na de geboorte	760 tot 762
—	—	—	—	—	—	98	66	164	65. Besmetting bij pasgeboren kinderen	763 tot 769
—	—	—	—	—	—	1,196	914	2,110	66. Andere ziekten eigen aan de vroegste jeugd en prematuriteit z. n. a.	770 tot 776
									XII. Ziekten van de huid, van het celweefsel, van de beenderen en van de bewegingsorganen.	690 tot 749
38	35	46	70	33	87	159	242	401	67. XIII. Ouderdom, zonder vermelding van psychosis	794
32	23	336	357	3,140	4,762	3,515	5,147	8,662	68. XIV. Slecht bepaalde en onbekende doodsoorzaken.	780 tot 793-795
454	245	642	566	848	961	2,751	2,254	5,005	Totaal :	
9,867	6,147	14,124	12,294	19,013	22,726	53,320	48,441	101,761	Ongevallen te wijten aan motorvoertuigen	E 810 tot E 835
136	31	107	56	79	34	1,041	264	1,305	Andere verkeersongevallen	E 800 tot E 802- E 840 tot E 866
15	3	11	1	10	2	93	13	106	Toevallige vergiftiging	E 870 tot E 895
9	12	13	13	20	16	92	73	165	Ongelukken door val	E 900 tot E 904
52	13	61	69	142	223	419	330	749	Ongevallen veroorzaakt door machines	E 912
6	—	2	—	—	—	25	1	26	Ongevallen veroorzaakt door brand en explosie van brandbaar materiaal	E 916
1	2	3	5	—	2	23	21	44	Ongevallen door verbranding met hete stoffen, corrosieven en stoom	E 917 en E 918
2	1	—	3	1	2	17	13	30	Ongevallen veroorzaakt door vuurwapenen	E 919
—	—	1	—	—	—	8	3	11	Verdrinking en toevallige onderduwing	E 929
21	7	24	9	15	8	210	61	271	Alle andere oorzaken van ongevallen	E 910 en E 911- E 913 tot E 915- E 920 tot E 928- E 930 tot E 962 E 963 - E 970 tot E 979
172	93	143	118	270	359	1,217	765	1,982	Zelfmoord en laat gevolg van zelfmoordpoging	E 964 E 980 tot E 985 E 965-E 990 tot E 999
245	100	176	77	152	44	934	393	1,327	Doodslag en letsel opzettelijk door andere personen toegebracht (niet in oorlog)	
5	2	2	3	—	3	33	25	58	Oorlogsverwondingen	
1	—	—	—	2	—	4	1	5	Totaal :	
665	264	543	354	691	693	4,116	1,963	6,079	Algemeen totaal :	
10,532	6,411	14,667	12,648	19,704	23,419	57,436	50,404	107,840		

(1) Met inbegrip van de levendgeboren levenloos aangegeven kinderen, niet inbegrepen. doodgeborenen

Evolution de la mortalité produite par des causes extérieures.
Evolutie van de sterfgevallen ten gevolge van uitwendige oorzaken.

ANNÉES JAREN	Nombre des décès produits par : Aantal sterfgevallen veroorzaakt door :									Total des décès		
	Homicides Moord			Suicides Zelfmoord			Accidents Ongevallen			Totaal der sterfgevallen		
	H. M.	F. V.	T.	H. M.	F. V.	T.	H. M.	F. V.	T.	H. M.	F. V.	T.
1920.....	156	57	213	725	253	978	2,149	467	2,616	3,030	777	3,807
1925.....	101	47	148	819	255	1,074	2,167	414	2,581	3,087	716	3,803
1926.....	103	57	160	908	289	1,197	2,131	448	2,579	3,142	794	3,936
1927.....	88	57	145	923	308	1,231	2,056	412	2,468	3,067	777	3,844
1928.....	95	63	158	977	291	1,268	2,223	451	2,674	3,295	805	4,100
1929.....	77	59	136	949	300	1,249	2,522	532	3,054	3,548	891	4,439
1930.....	89	59	148	1,050	306	1,356	2,704	525	3,229	3,843	890	4,733
1931.....	125	71	196	1,142	304	1,446	2,320	521	2,841	3,587	896	4,483
1932.....	109	62	171	1,138	312	1,450	2,039	458	2,497	3,286	832	4,118
1933.....	95	63	158	1,152	351	1,503	2,012	488	2,500	3,259	902	4,161
1934.....	82	68	150	1,177	309	1,486	2,010	417	2,427	3,269	794	4,063
1935.....	54	43	97	1,098	300	1,398	2,028	504	2,532	3,180	847	4,027
1936.....	60	34	94	1,034	285	1,319	2,237	546	2,783	3,331	865	4,196
1937.....	55	28	83	1,119	368	1,487	2,328	535	2,863	3,502	931	4,433
1938.....	57	47	104	1,145	366	1,511	2,318	526	2,844	3,520	939	4,459
1939.....	65	41	106	1,035	389	1,424	2,246	528	2,774	3,346	958	4,304
1940.....	103	52	155	1,141	378	1,519	3,183	947	4,130	4,427	1,377	5,804
1941.....	81	28	109	816	347	1,163	2,829	842	3,671	3,726	1,217	4,943
1942.....	154	62	216	745	331	1,076	2,703	936	3,639	3,602	1,329	4,931
1943.....	562	131	693	598	257	855	2,503	967	3,470	3,663	1,355	5,018
1944.....	1,463	389	1,852	744	275	1,019	3,386	1,441	4,827	5,593	2,105	7,698
1945.....	169	77	246	908	326	1,234	2,984	1,015	3,999	4,061	1,418	5,479
1946.....	180	56	236	921	308	1,229	2,727	710	3,437	3,828	1,074	4,902
1947.....	68	34	102	927	313	1,240	2,553	742	3,295	3,548	1,089	4,637
1948.....	83	40	123	987	302	1,289	2,310	628	2,938	3,380	970	4,350
1949.....	73	39	112	881	291	1,172	2,121	559	2,680	3,075	889	3,964
1950.....	53	32	85	821	296	1,117	2,293	607	2,900	3,167	935	4,102
1951.....	56	26	82	870	330	1,200	2,336	643	2,979	3,262	999	4,261
1952.....	31	29	60	864	283	1,147	2,442	858	3,300	3,337	1,170	4,507
1953.....	30	22	52	851	332	1,183	2,692	1,105	3,797	3,573	1,459	5,032
1954.....	27	32	59	891	327	1,218	2,914	1,279	4,193	3,832	1,638	5,470
1955.....	27	34	61	871	331	1,202	3,190	1,515	4,705	4,088	1,880	5,968
1956.....	31	32	63	916	391	1,307	3,512	1,676	5,188	4,459	2,099	6,558
1957.....	33	25	58	934	393	1,327	3,145	1,544	4,689	4,112	1,962	6,074

Note. — Dans ces renseignements ne sont pas comprises les exécutions judiciaires et les décès par faits de guerre.

Nota. — In deze inlichtingen zijn niet begrepen de terechtstellingen en de sterfgevallen veroorzaakt door krijgsverrichtingen.

Evolution de la mortalité par accident, d'après les faits ou moyens
Evolutie van de sterfte door ongeval, volgens feiten of middelen

FAITS OU MOYENS	Nombre des décès relevés en: Aantal sterfgevallen in :									FEITEN OF MIDDELEN
	1920	1930	1935	1940	1945	1950	1955	1956	1957	
Chemin de fer	220	227	190	192	221	122	55	60	54	Spoorweg.
Automobiles et motos	168	772	697	777	1,141	986	1,009	1,160	1,307	Autovoertuigen en motorrijwielen.
Autres véhicules routiers....	209	200	135	193	238	65	59	42	35	Andere voertuigen.
Transports par eau	—	—	—	1	5	2	11	3	5	Vervoer te water.
Transports par avion	—	—	10	28	10	11	17	14	12	Luchtvervoer
Empoisonnement par substances solides et liquides	22	17	15	20	26	24	35	41	42	Vergiftiging door vaste stoffen en vloeistoffen.
Asphyxie et empoisonnement par gaz et vapeurs	108	151	101	129	411	171	115	187	123	Verstikking en vergiftiging door gas en stoom.
Chute d'un lieu élevé	301	423	299	343	383	300	184	218	222	Val van een hoogte.
Traumatisme provoqué par la chute d'un objet	242	229	198	384	200	169	54	30	65	Verwondingen veroorzaakt door de val v. e. voorwerp.
Accident causé par une mach.	119	147	66	60	61	54	22	11	26	Ongeval veroorzaakt door een machine.
Accident causé par courant électrique	—	—	22	23	38	34	29	36	31	Ongeval veroorzaakt door elektrische stroom.
Brûlures causées par substances solides, substances liquides, vapeur, radiation	218	194	154	154	178	171	77	253	74	Brandwonden veroorzaakt door vaste stoffen, vloeistoffen, stoom, uitstraling.
Armes à feu	266	45	12	491	235	36	19	14	11	Vuurwapens.
Noyade et submersion	419	578	404	443	401	326	304	248	271	Verdrinking.
Autres faits ou moyens	324	246	229	892	451	429	2,700	2,871	2,411	Andere feiten of middelen.
Total	2,616	3,229	2,532	4,130	3,999	2,900	4,690	5,188	4,689	Totaal

Evolution de la mortalité par suicide, d'après l'âge des décédés
Evolutie van de sterfte door zelfmoord, naar de leeftijd van de overledenen

ANNÉES JAREN	Nombre des décédés répartis d'après leur âge au moment du décès Overledenen ingedeeld naar de leeftijd op het ogenblik van overlijden																Total des suicides Totaal der zelfmoordenaars		
	Moins de 16 ans Minder dan 16 jaar		de 16 à moins de 25 ans 16 tot min dan 25 jaar		de 25 à moins de 40 ans 25 tot min dan 40 jaar		de 40 à moins de 50 ans 40 tot min dan 50 jaar		de 50 à moins de 60 ans 50 tot min dan 60 jaar		de 60 à moins de 70 ans 60 tot min dan 70 jaar		70 ans et plus 70 jaar en meer		Age inconnu Leeftijd onbekend		H. M.	F. V.	T.
	H. M.	F. V.	H. M.	F. V.	H. M.	F. V.	H. M.	F. V.	H. M.	F. V.	H. M.	F. V.	H. M.	F. V.					
	H. M.	F. V.	H. M.	F. V.	H. M.	F. V.	H. M.	F. V.	H. M.	F. V.	H. M.	F. V.	H. M.	F. V.	H. M.	F. V.	H. M.	F. V.	T.
1935....	5	3	69	15	207	58	185	64	285	79	214	53	131	28	2	—	1,098	300	1,398
1936....	3	3	56	15	207	76	180	54	246	71	207	45	133	21	2	—	1,034	285	1,319
1937....	4	1	54	24	238	85	204	79	266	64	237	66	115	48	1	1	1,119	368	1,487
1938....	5	1	49	25	243	81	192	82	277	82	244	59	132	35	3	1	1,145	366	1,511
1939....	6	2	48	17	186	90	194	57	245	93	213	87	141	41	2	2	1,035	389	1,424
1940....	5	4	25	19	179	63	184	70	273	96	256	84	214	41	5	1	1,141	378	1,519
1941....	3	—	33	27	83	54	117	57	180	86	210	76	188	47	2	—	816	347	1,163
1942....	4	4	32	17	91	64	107	66	168	70	184	74	158	36	1	—	745	331	1,076
1943....	1	4	35	26	88	49	86	40	131	54	141	55	115	29	1	—	598	257	855
1944....	5	2	26	25	94	53	146	58	161	57	175	41	136	39	1	—	744	275	1,019
1945....	6	2	37	28	127	61	158	60	184	84	225	48	171	42	—	1	908	326	1,234
1946....	3	1	45	16	151	48	157	62	177	74	199	64	185	43	4	—	921	308	1,229
1947....	2	1	34	19	136	44	185	63	201	67	193	67	174	52	2	—	927	313	1,240
1948....	2	1	36	12	118	35	187	61	226	75	221	69	195	46	2	3	987	302	1,289
1949....	2	—	34	11	105	35	173	52	184	74	209	69	173	50	1	—	881	291	1,172
1950....	2	1	38	6	84	34	169	63	173	65	167	72	185	54	4	—	822	295	1,117
1951....	4	3	40	11	110	39	153	65	209	74	170	83	184	55	—	—	870	330	1,200
1952....	5	2	32	11	90	32	152	49	207	64	173	70	204	55	1	—	864	283	1,147
1953....	11	1	29	12	98	31	132	55	192	77	193	99	196	57	—	—	851	332	1,183
1954....	3	1	32	15	99	36	167	59	206	84	182	77	202	55	—	—	891	327	1,218
1955....	4	2	34	9	88	27	140	49	218	102	177	79	210	63	—	—	871	331	1,202
1956....	4	1	36	23	112	47	134	55	238	92	175	88	217	85	—	—	916	391	1,307
1957....	3	1	28	19	107	52	129	44	223	107	189	89	245	81	—	—	934	393	1,327

Relevé des cas de maladies transmissibles à déclaration obligatoire.

Opgave van het aantal verplicht aan te geven gevallen van besmettelijke ziekten.

(Source : Ministère de la Santé publique).

(Bron : Ministerie van Volksgezondheid).

MALADIES	1950	1951	1952	1953	1954	1955	1956	1957	1958	ZIEKTEN
Maladies pestilentielles :										Pestziekten :
Typhus exanthémat. . .	—	1	—	—	—	1	—	—	1	Vlektyphus.
Variole	—	—	—	—	—	3	—	—	—	Pokken.
Lèpre	—	—	—	—	—	—	—	2	—	Lepra.
Fièvre typhoïde et paratyphoïde	505	585	673	392	443	303	276	279	234	Typhus en paratyphus
Diphthérie	541	512	536	634	672	667	647	879	1,313	Diphtheritis.
Scarlatine	1,899	1,353	1,716	1,529	1,088	1,863	2,587	1,401	1,338	Roodvonk.
Méningite C.S.E.	81	114	97	136	123	102	123	72	70	E. Meningitis C.S.
Encéphalite léthargique	11	16	8	11	9	3	—	—	—	Encephalitis lethargica
Psittacose	—	—	—	—	2	1	—	—	—	Psittacosis
Poliomyélite	86	118	897	184	198	979	1,038	332	162	Poliomyelitis.
Trachome	1	5	4	2	—	4	—	—	—	Trachoma.
Fièvre ondulante	13	25	26	21	22	22	25	26	21	Febris undularis.
Streptococcie puerpérale	1	—	2	3	1	1	—	—	—	Kraamvrouwenkoorts.
Pemphigus néonatorum	—	3	9	17	14	1	—	2	5	Pemphigus neonatorum
Charbon	3	8	8	7	9	5	3	8	3	Miltvuur.
Spirochétose ictéro-hémor	1	—	—	1	—	—	—	1	7	Ziekten van Weil.
Infections alimentaires	432	111	637	174	194	2,026	407	96	310	Voedingsintoxicaties.
Tuberculose de l'appareil respiratoire	6,132	7,441	8,592	7,013	6,982	6,633	6,663	5,922	7,150	Tuberculose van de ademhalingsorganen.
Syphilis	1,188	1,095	911	799	628	514	439	364	279	Syphilis.
Blennorrhagie	542	595	633	605	592	541	475	432	410	Gonorrhœa.
Chancre mou	3	1	4	3	—	2	—	1	—	Ulcus molle.
Lymphogranulomatose	—	1	—	—	—	1	—	—	—	Lymphogranuloma.
Diarrhée cholériforme	33	15	2	17	7	1	—	—	—	Choleraacht. buikloop.
Dysenterie bacillaire	10	1	2	69	39	20	9	24	17	Bacillaire dysenterie.
Tétanos	—	12	58	54	54	57	55	54	67	Tétanus.
Hépatite infectieuse	30	90	675	574	644	446	320	423	375	Hepatitis infectiosa
Trichinose	—	—	—	—	—	—	1	—	—	Trichinosis
Total :	11,512	12,102	15,490	12,245	11,721	14,196	13,068	10,318	11,762	Totaal.

Nouvelles affections tuberculeuses surveillées par les dispensaires.

Nieuwe aandoeningen van tuberculose onder toezicht van de dispensaria.

(Source : Ministère de la Santé Publique).

(Bron : Ministerie van Volksgezondheid).

AFFECTIONS	1952	1953	1954	1955	1956	AANDOENINGEN
Lésions pulmonaires	6,472	6,729	7,051	7,435	8,940	Longletsels.
Lésions primaires	6,969	6,718	6,737	6,483	6,361	Primaire letsels.
Lésions pleurales	3,112	2,996	3,131	3,333	3,716	Pleurale letsels.
Tuberculose laryngée	38	24	10	12	18	Strottenhoofdtuberculose.
Tuberculose miliaire	28	27	31	31	28	Miliaire tuberculose.
Tuberc. du système lymphatique	338	214	173	145	130	Lymphestelsel tuberculose.
Tuberc. ostéo-articulaire	392	351	382	269	251	Beender- en gewrichtstuberc.
Tuberculose cutanée	66	50	65	41	62	Huidtuberculose.
Tuberculose viscérale	49	56	37	41	36	Viscérale tuberculose.
Tuberculose génito-urinaire	53	67	65	65	52	Tuberculose der geslachts- en waterorganen.
Tuberculose de l'œil	31	27	18	20	12	Oogtuberculose.
Tuberculose des méninges et du système nerveux central	106	118	95	87	80	Tuberc. van het hersenvlies en van het centr. zenuwstelsel.
Autres manifestations	208	91	18	11	22	Andere vormen.
Diagnostic non indiqué	—	—	—	—	—	Diagnose niet aangeduid.
Totaux	17,862	17,468	17,813	17,973	19,708	Totalen.
Pneumoconiose (1)	1,692	1,629	555	538	757	Pneumoconiosis (1).

(1) Y compris les malades non tuberculeux, atteints de pneumoconiose seulement.

(1) Met inbegrip van de niet door tuberculose aangetaste zieken, die alleen aan pneumoconiosis lijden.

Affections tuberculeuses surveillées par les dispensaires en 1956.

Répartition des affections d'après leur nature, l'âge et le sexe des malades.

Source : Ministère de la Santé publique et de la Famille.

NATURE DE L'AFFECTION		moins de 5 ans min dan 5 jaar		5 à — 15 ans 5 tot — 15 jaar		15 à — 25 ans 15 tot — 25 jaar		25 à — 35 ans 25 tot — 35 jaar		35 à — 45 ans 35 tot — 45 jaar	
		H.-M.	F.-V.	H.-M.	F.-V.	H.-M.	F.-V.	H.-M.	F.-V.	H.-M.	F.-V.
Lésions pulmonaires	non évolut.	20	8	317	338	1,541	1,485	3,087	2,664	3,216	1,959
	en activité	28	18	133	109	569	573	1,025	645	1,155	370
	non indiqué	2	1	11	14	191	184	590	425	453	257
Lésions primaires	non évolut.	172	191	5,354	4,744	2,137	1,903	473	633	428	458
	en activité	147	136	695	604	84	63	8	10	9	2
Lésions pleurales	non évolut.	15	9	284	219	668	544	1,254	865	1,426	814
	en activité	7	4	52	41	70	56	66	40	63	27
Tub. laryn géo.	en activité	—	—	1	1	4	4	5	4	13	4
Tub. miliaire	en activité	3	7	9	21	16	8	5	9	—	3
Tub. du système lymphatique	non évolut.	3	4	65	63	33	45	26	41	35	36
	en activité	7	5	31	23	11	9	12	6	3	3
Tub. ostéo-articulaire	non évolut.	4	2	97	90	126	125	140	131	128	108
	en activité	10	5	37	31	17	20	29	32	25	17
Tuberculose cutanée	non évolut.	3	1	21	10	9	25	3	16	8	19
	en activité	1	—	9	7	1	4	—	6	3	4
Tuberculose viscérale	non évolut.	—	—	6	6	12	21	16	27	18	21
	en activité	1	—	—	3	3	3	2	6	4	8
Tuberculose urogénitale	non évolut.	—	1	3	5	13	10	38	42	45	32
	en activité	—	—	1	—	8	14	15	25	5	8
Tuberculose de l'œil	non évolut.	—	—	9	13	5	7	4	10	2	6
	en activité	—	2	1	4	2	3	—	1	1	3
Tub. des méninges et du système nerveux central	non évolut.	8	8	75	68	21	35	6	24	6	6
	en activité	11	11	11	10	7	5	5	2	—	1
Autres manifestations	non évolut.	—	—	4	5	4	3	7	4	4	1
	en activité	—	—	—	—	—	1	1	—	—	3
<i>Total des affections</i>	non évolut.	225	224	6,235	5,561	4,569	4,203	5,054	4,457	5,316	3,460
	en activité	215	188	980	854	792	763	1,173	786	1,281	453
	non indiqué	2	1	11	14	191	184	590	425	453	257
<i>Total</i>		442	413	7,226	6,429	5,552	5,150	6,817	5,668	7,050	4,170
Nombre des malades		418	396	6,990	6,192	5,242	4,844	6,190	5,220	6,388	3,803

Tuberkuleuze aandoeningen onder toezicht van de dispensaria in 1956.

Indeling van de aandoeningen naar hun aard en naar de leeftijd en het geslacht van de zieken.

Bron : Ministerie van Volksgezondheid en van de Familie.

45 à — 55 ans 45 tot — 55 jaar		55 à — 65 ans 55 tot — 65 jaar		65 ans et plus 65 jaar en meer		Total Totaal			Total Totaal	AARD VAN DE AANDOENING	
H.-M.	F.-V.	H.-M.	F.-V.	H.-M.	F.-V.-	H.-M.	F.-V.	T.	1955		
4,407	1,959	3,288	1,265	1,614	871	17,490	10,549	28,039	26,009	niet evolutief	Longletsels.
1,882	282	1,571	205	712	134	7,075	2,336	9,411	9,587	evolutief	
385	136	134	41	40	26	1,806	1,084	2,890	1,819	niet aangeduid	
435	351	313	250	144	175	9,456	8,705	18,161	18,026	niet evolutief	Primaire letsels.
6	6	2	1	4	1	955	823	1,778	2,212	evolutief	
2,113	824	1,834	608	885	388	8,479	4,271	12,750	12,404	niet evolutief	Pleurale letsels.
79	28	48	8	23	11	408	215	623	720	evolutief	
12	2	7	1	5	1	47	17	64	67	evolutief	Strottenhoofdtuberculose.
5	4	1	1	1	—	40	53	93	70	evolutief	Miliaire tuberculose..
36	47	24	44	13	40	235	320	555	584	niet evolutief	Lymphestelsel tuberculose.
4	2	1	2	2	8	71	58	129	144	evolutief	
140	135	94	97	47	63	776	751	1,527	1,602	niet evolutief	Beender- en gewrichtstuberculose.
36	27	28	21	14	16	196	169	365	421	evolutief	
15	27	13	26	8	25	80	149	229	231	niet evolutief	Huidtuberculose.
4	8	3	2	—	4	21	35	56	52	evolutief	
12	23	10	24	4	5	78	127	205	237	niet evolutief	Viscerale tuberculose.
6	6	2	2	2	—	20	28	48	65	evolutief	
45	34	17	16	6	9	167	149	316	294	niet evolutief	Tuberc. der geslachts- en water-organen.
11	2	5	3	1	2	46	54	100	106	evolutief	
7	11	4	4	1	6	32	57	89	112	niet evolutief	Oogtuberculose.
2	3	2	4	—	1	8	21	29	28	evolutief	
4	3	3	—	—	—	123	144	267	242	niet evolutief	Tubercul. van het hersenvlies en van het centrale zenuwstelsel.
1	—	2	—	—	—	37	29	66	62	evolutief	
11	—	5	2	1	2	36	17	53	33	niet evolutief	Andere vormen.
5	—	3	—	—	—	9	4	13	16	evolutief	
7,225	3,414	5,605	2,336	2,723	1,584	36,952	25,239	62,191	59,774	niet evolutief	<i>Totaal van de aandoeningen.</i>
2,053	370	1,675	250	764	178	8,933	3,842	12,775	13,550	evolutief	
385	136	134	41	40	26	1,806	1,084	2,890	1,819	niet aangeduid	
9,663	3,920	7,414	2,627	3,527	1,788	47,691	30,165	77,856	75,143		<i>Totaal.</i>
8,702	3,478	6,583	2,312	3,099	1,557	43,612	27,802	71,414	68,812		Aantal zieken.

Statistique nosographique des hôpitaux militaires.
Statistiek der ziekten in de militaire hospitaalen.

(Source : Ministère de la Défense nationale)

(Bron : Ministerie van Landsverdediging).

GROUPES DE MALADIES	1935-1937 Moyenne - Gemiddelde		1957		1958		GROEPEN VAN ZIEKTEN
	Hospitali- sés Verpleegd	Décédés Overleden	Hospitali- sés Verpleegd	Décédés Overleden	Hospitali- sés Verpleegd	Décédés Overleden	
Diagnostic non indiqué	188	—	480	—	276	—	Diagnose niet aangeduid.
Maladies générales :							Algemene ziekten :
a) Infectieuses et parasitaires .	5,588	36	3,411	7	3,287	1	a) Besmettelijke en parasitaire.
b) Affections constitutionnelles et diverses	574	8	2,895	15	1,881	8	b) Aandoeningen van het li- chaamsgestel en diverse aan- doeningen.
Maladies du système nerveux et organes des sens :							Ziekten van het zenuwstelsel en de zintuigen :
a) Maladies du système nerveux	721	5	1,605	10	1,972	—	a) Ziekten van het zenuwstelsel
b) Maladies des yeux	466	—	601	—	688	—	b) Ziekten der ogen.
c) Maladies des oreilles	673	—	2,433	—	1,507	—	c) Ziekten der oren.
Maladies de l'appareil circulatoire.	857	3	1,585	18	2,235	20	Ziekten van de bloedvaten.
Maladies de l'appareil respiratoire et du médiastin	9,942	22	4,253	4	4,618	24	Ziekten van de ademhalingsorga- nen en het middelschotvlies.
Affections des voies et organes de la digestion et de l'abdomen ..	3,974	17	5,717	9	5,403	13	Aandoeningen van de spijsver- teringsorganen en de buik.
Maladies de l'appareil génito-uri- naire	619	4	1,580	9	1,568	3	Ziekten van de uro-genitaalor- ganen.
Maladies de la peau, de ses annexes, du tissu cellulaire sous-cutané et des voies lymphatiques	3,522	2	1,813	2	1,767	6	Ziekten van de huid, van haar on- derdelen, van het onderhuidse celweefsels en de lymfivaten
Affections de l'appareil locomoteur	1,179	—	2,502	5	1,806	—	Aandoeningen der bewegingsor- ganen.
Affections produites par des causes extérieures :							Aandoeningen teweeggebracht door uitwendige oorzaken :
a) Accidents divers	421	2	4,696	3	3,146	4	a) Diverse ongevallen.
b) Affections traumatiques :							b) Traumatische aandoeningen.
1. Lésions traumatiques	4,121	6	3,586	3	4,560	4	1. Traumatische letsels.
2. Mutilation par accident ...	29	—	129	3	323	—	2. Verminking door ongeval.
3. Corps étrangers d'origine traumatique et accidents éloignés dus à des corps étrangers	39	—	123	—	77	—	3. Vreemde lichamen van traumatische oorsprong en oude ongevallen te wijten aan vreemde lichamen.
4. Mort par accident	1	1	—	11	—	13	4. Gedood bij ongeval.
Affections diverses :							Diverse aandoeningen :
Maladies simulées	—	—	5	—	20	—	Geveinsde ziekten.
Maladies provoquées	—	—	2	—	3	—	Verwekte ziekten.
Autres	1	—	98	—	163	—	Andere.
Totaux :	32,915	106	37,514	99	35,300	96	Totalen.
Militaires en observation pour cri- tère d'aptitude	4,098	—	11,803	—	11,619	—	Militairen onder observatie voor geschiktheidsbeoordeling.
Militaires en observation pour ex- pertise	519	—	1,234	—	1,038	—	Militairen onder observatie voor expertise.
Totaux :	4,617	—	13,037	—	12,657	—	Totalen.
Totaux généraux :	37,532	106	50,551	99	47,957	96	Algemene totalen.

**Miliciens qui ont été exemptés ou ajournés
pour causes physiques — Nature des causes**
**Miliciens, die wegens lichamelijke oorzaken vrijgesteld
of verdaagd werden — Aard der oorzaken**

(Source : Ministère de la Défense Nationale)

(Bron : Ministerie van Landsverdediging)

MALADIES ET INFIRMITES AFFECTIONS	Exemptions Vrijstellingen			Ajournements Voorlopige afkeuringen			ZIEKTEN- EN LICHAAMSGEBREKEN AANDOENINGEN
	1956	1957	1958	1956	1957	1958	
Du crâne, de la face, du cou	22	12	16	—	—	—	Van schedel, aangezicht en hals.
Du système nerveux	401	465	330	130	154	152	Van het zenuwstelsel.
Des organes de la vision	209	253	241	—	21	37	Van de gezichtsorganen.
Des organes de l'audition	396	645	353	1,012	613	725	Van de gehoorsorganen.
De la parole ou de la voix	20	12	14	7	6	4	Van de klankvormingsorganen.
Des organes respiratoires	170	196	154	984	874	663	Van de ademhalingsorganen.
Des organes digestifs	70	64	65	685	625	793	Van de spijsverteringsorganen.
Des organes circulatoires	222	265	256	940	847	781	Van de bloedsomloop.
Des organes urinaires	77	77	94	693	422	760	Van de urineorganen.
Des organes génitaux	24	29	37	39	55	38	Van de geslachtsorganen.
Du squelette et des organes loco- moteurs	375	292	309	252	342	256	Van het geraamte en de bewegings- organen.
De la peau et du tissu cellulaire sous-cutané	31	43	44	157	137	84	Van de huid en het onderhuidse celweefsel.
Constitutionnelles	707	811	572	3,040	2,531	1,964	Konstitutionele.
Endocriniennes et métaboliques .	43	45	32	159	137	99	Endocrine en metabolische.
Non communiqués	—	17	169	—	—	—	Niet medegedeeld
Total	2,767	3,226	2,686	8,098	6,764	6,356	Totaal.

Miliciens ayant subi la visite médicale. (a)**Dienstplichtigen die het geneeskundig onderzoek ondergingen. (a)**

Source : Ministère de la Défense Nationale.

Bron : Ministerie van Landsverdediging

CLASSES DE MILICE MILTIEKLASSEN	Miliciens ayant comparu au C.R.S. Dienst- plichtigen die voor het R.S.C. zijn opgekomen	Miliciens ayant comparu durant les C.R. Dienst- plichtigen die voor de H.R. zijn verschenen	Miliciens ayant subi la visite médicale Dienst- plichtigen die het geneeskundig onderzoek ondergingen	Miliciens déclarés inaptes par le C.R.S. Door het R.S.C. ongeschikt bevonden dienstplichtigen			
				Ajournés provisoire- ment Voorlopig verdaagd	Exemptés définitive- ment Definitief ongeschikt bevonden	Total Totaal	% par rapport à col. 4 % ten over- staan van kol. 4 (8)
(1)	(2)	(3)	(4)	(5)	(6)	(7)	(8)
1953	74,361	2,658	77,019	7,007	3,467	10,474	13,60
1954	62,063	3,017	65,080	6,054	3,149	9,203	14,14
1955	54,384	2,524	56,908	6,737	2,561	9,298	16,34
1956	53,577	1,843	55,420	8,098	2,767	10,865	19,60
1957	55,201	1,755	56,956	6,764	3,226	9,990	17,54
1958	51,955	1,656	53,611	6,356	2,686	9,042	16,87

C.R.S. = Centre de Recrutement et de Sélection.
R.S.C. = Recruiterings- en Selectiecentrum.C.R. = Conseils de Revision.
H.R. = Herkeuringsraden.

(a) Application de la loi de 1951 sur la milice, le recrutement et les obligations de service.

(a) Toepassing van de Dienstplichtwet van 1951.

Statistique des sourds-muets et des aveugles. ⁽¹⁾
Statistiek van de blinden en van de doofstommen. ⁽¹⁾
 Situation au 31 décembre. — Toestand op 31 december.
 I. Répartition par province. — I. Indeling per provincie.

(Source : Ministère de la Santé publique).

(Bron : Ministerie van Volksgezondheid).

ANNÉES JAREN	Sexe Geslacht		Antwer- pen Anvers	Brabant	West- Vlaand. Flandre occidentale	Oost- Vlaand. Flandre orientale	Hainaut Hene- gouwen	Liège Luik	Limbourg Limbourg	Luxem- bourg Luxem- bourg	Namur Nameñ	Le Royaume Het Rijk
SOURDS-MUETS. — DOOFSTOMMEN.												
1954	H.	M.	302	703	392	443	286	262	192	63	12	2,655
	F.	V.	277	466	265	352	240	242	138	48	50	2,078
1955	H.	M.	290	709	383	487	339	259	151	55	16	2,689
	F.	V.	299	467	253	345	298	232	131	49	47	2,121
1956	H.	M.	301	741	392	465	347	267	152	52	97	2,814
	F.	V.	290	497	258	330	300	242	118	44	94	2,173
1957	H.	M.	299	711	369	397	360	260	146	45	80	2,667
	F.	V.	254	480	252	330	288	232	127	41	96	2,100
AVEUGLES. — BLINDEN.												
1954	H.	M.	302	735	316	302	530	318	101	73	18	2,695
	F.	V.	202	499	219	196	383	264	91	30	15	1,899
1955	H.	M.	332	691	325	306	507	323	100	78	17	2,679
	F.	V.	211	519	207	202	415	277	95	38	16	1,980
1956	H.	M.	330	672	308	409	500	305	96	75	100	2,795
	F.	V.	241	481	204	225	423	263	85	36	80	2,038
1957	H.	M.	331	698	305	333	376	308	96	67	106	2,620
	F.	V.	204	453	208	216	430	252	100	31	71	1,965

II. Répartition d'après l'instruction. — II. Indeling naar het onderricht.

GROUPES — GROEPEN	1954		1955		1956		1957	
	Hommes Mannen	Femmes Vrouwen	Hommes Mannen	Femmes Vrouwen	Hommes Mannen	Femmes Vrouwen	Hommes Mannen	Femmes Vrouwen
SOURDS-MUETS. — DOOFSTOMMEN.								
a) Non susceptibles de recevoir l'instruction. — Niet vatbaar voor onderwijs	334	325	354	355	352	366	353	356
b) Susceptibles de recevoir l'instruction, dont : — Vatbaar voor onderwijs, waarvan :								
1° ne la recevant pas ou ne l'ayant pas reçue ; — niet onderwezen worden of zijn	157	120	194	140	209	154	177	151
2° la recevant chez eux ou l'ayant reçue chez eux ou dans un institut ; — aan huis of in een gesticht onderwezen worden of zijn	1,399	1,032	1,361	1,021	1,408	1,021	1,389	1,024
3° la recevant dans un institut spécial ; — in een speciaal gesticht onderwezen worden	882	484	780	605	845	632	748	569
<i>Total. — Totaal :</i>	2,438	1,636	2,335	1,766	2,462	1,807	2,314	1,744
<i>Total général. — Algemeen totaal :</i>	2,772	1,961	2,689	2,121	2,814	2,173	2,667	2,100
AVEUGLES. — BLINDEN.								
a) Non susceptibles de recevoir l'instruction. — Niet vatbaar voor onderwijs	1,025	848	1,025	881	1,033	893	971	890
b) Susceptibles de recevoir l'instruction, dont : — Vatbaar voor onderwijs, waarvan :								
1° ne la recevant pas ou ne l'ayant pas reçue ; — niet onderwezen worden of zijn	317	256	339	288	387	341	384	269
2° la recevant chez eux ou l'ayant reçue chez eux ou dans un institut ; — aan huis of in een gesticht onderwezen worden of zijn	983	569	991	602	1,042	621	968	597
3° la recevant dans un institut spécial ; — in een speciaal gesticht onderwezen worden	370	226	324	209	333	183	297	209
<i>Total. — Totaal :</i>	1,670	1,051	1,654	1,099	1,762	1,145	1,649	1,075
<i>Total général. — Algemeen totaal :</i>	2,695	1,899	2,679	1,980	2,795	2,038	2,620	1,965

(1) Indigents dont les frais d'instruction et d'entretien incombent aux pouvoirs publics. (§17 art. 181 l.c.).

(1) Behoeftigen waarvan de onkosten voor onderricht en onderhoud ten laste zijn van de openbare besturen (§ 17 art. 181 g.w.).

Malades mentaux. — Geesteszieken.

Nombre moyen de malades colloqués dans les établissements pour malades mentaux.
Gemiddeld aantal zieken, in de instellingen voor geesteszieken. ⁽¹⁾

(Source : Ministère de la Santé publique).

(Bron : Ministerie van Volksgezondheid).

	1936-1938 Moyenne Gemiddelde	1939	1950	1953	1954	1955	1956	1957	1958	
Pensionnaires :										
Hommes ..	1,408	1,357	843	875	750	847	865	786	879	Zelfbetalenden : Mannen. Vrouwen.
Femmes ...	2,135	2,123	1,281	1,178	1,213	1,191	1,215	1,175	1,197	
Total :	3,543	3,480	2,124	2,053	1,963	2,038	2,080	1,961	2,076	Totaal.
Indigents :										
Hommes ..	10,676	11,026	10,570	11,265	10,525	11,367	11,348	11,413	11,290	Behoeftigen : Mannen. Vrouwen.
Femmes ...	10,943	11,253	10,972	11,583	12,443	11,675	11,640	11,720	11,528	
Total :	21,619	22,279	21,542	22,848	22,968	23,042	22,988	23,133	22,818	Totaal.
Total :	25,162	25,759	23,666	24,901	24,931	25,080	25,068	25,094	24,894	Totaal.

(1) Sont compris : Les malades mentaux qui sont placés dans les établissements fermés et dans les établissements spéciaux de Geel et de Lierneux (placement des malades chez l'habitant).

(2) In deze cijfers zijn begrepen : De geesteszieken die geplaatst zijn in de gesloten instellingen en in de speciale instellingen van Geel en Lierneux (plaatsing der zieken bij de inwoners).

Activité des dispensaires de la ligue nationale belge contre la tuberculose. Bedrijvigheid der dispensaria van de Belgische nationale liga tot bestrijding van de tuberculose.

(Source : Ministère de la Santé publique).

(Bron : Ministerie van Volksgezondheid).

	1939	1953	1954	1955	1956	
1. Nombre de visiteurs aux séances de consultation	206,972	372,177	—	—	—	1. Aantal bezoekers op de consultatiezittingen.
2. Malades proposés pour une cure sanatoriale	4,691	4,257	4,841	4,444	4,067	2. Zieken, waarvoor een kuur in een sanatorium werd voorgesteld.
Malades entrés en sanatorium	3,457	3,314	3,619	3,490	3,182	Zieken binnengekomen in een sanatorium.
3. Nombre d'examens cliniques ..	159,333	366,037	398,806	423,538	419,405	3. Aantal klinische onderzoeken.
4. Nombre d'examens radioscopiques faits au cours de consultations	67,418	333,673	—	—	—	4. Aantal radioscopische onderzoeken, uitgevoerd gedurende de raadplegingen.
5. Nombre d'examens radiographiques	2,964	11,378	13,988	28,086	66,714	5. Aantal radiographische onderzoeken.
6. Nombre d'examens systématiques faits :						6. Aantal systematisch uitgevoerde onderzoeken :
a) aux dispensaires et par les Services itinérants	—	500,961	410,740	433,728	452,617	a) in de dispensaria en door de rondreizende Diensten.
b) par le Service Central de la Radiographie	—	105,861	204,302	286,671	351,251	b) door de Centrale Dienst der Radiofotografie.
7. Nombre d'analyses bactériologiques (1)	24,283	36,181	—	—	—	7. Aantal bacteriologische ontledingen. (1)
Résultats +	5,959	6,006	3,713	3,677	3,562	Uitslagen +.
Résultats —	18,324	30,175	15,582	16,309	16,855	Uitslagen —.
8. Nombre de cuti-réactions ...	18,031	79,396	84,344	96,185	91,225	8. Aantal cuti-reacties.
9. Nombre de visites à domicile faites par les infirmières	132,778	189,105	186,440	191,596	193,474	9. Aantal huisbezoeken afgelegd door de verpleegsters.

(1) Avant 1954 : nombre d'analyses (plusieurs analyses peuvent avoir été faites pour une même personne).
A partir de 1954 : nombre de personnes dont on a analysé les produits pathologiques (une même personne n'est reprise qu'une seule fois par ou dans la statistique).

(1) Voor 1954 : aantal analyses (voor een zelfde persoon kunnen verscheidene ontledingen gebeuren).
Vanaf 1954 : aantal personen betreffende dewelke één of meer analyses werden uitgevoerd (één zelfde persoon komt elk jaar slechts éénmaal in de statistiek).

Statistique des établissements de soins. — Statistiek der verzorgingsinstellingen.

Répartition par provinces des lits affectés aux différents services médicaux — 1^{er} juillet 1958.

Indeling per provincie van het aantal bedden dat aan iedere geneeskundige dienst is toebedeeld — 1 juli 1958.

(Source : Ministère de la Santé publique et de la Famille).

(Bron : Ministerie van Volksgezondheid en van het Gezin).

NOMBRE DES LITS PAR SERVICE	Antwerp. Anvers	Brabant	West- Flandre occident.	Oost- Flandre orient.	Hainaut Henegou- wen	Liège Luik	Limbourg Limburg	Luxem- bourg Luxem- bourg	Namur Namen	Le Royaume Het Rijk	AANTAL BEDDEN PER DIENST	
											Openbare instellingen	Private instellingen
Chirurgie	1,007 1,198	1,238 1,861	617 1,132	640 910	679 1,370	624 1,019	250 428	25 62	103 230	5,183 8,210	Openbare instellingen Private instellingen	Heelkunde.
Médecine	1,125 737	1,152 948	477 905	930 492	570 476	560 458	209 222	— —	28 20	5,051 4,258	Openbare instellingen Private instellingen	Geneeskunde
Hospitalisa- tion mixte	276 265	174 942	321 618	237 935	40 589	179 428	240 116	51 129	63 42	1,581 4,064	Openbare instellingen Private instellingen	Gemengde hos- pitalisatie.
Contagieux	236 —	133 48	79 26	176 —	31 6	84 24	58 —	9 —	21 —	827 104	Openbare instellingen Private instellingen	Besmettelijke ziekten
Pédiatrie	324 342	294 431	141 423	117 216	84 289	132 48	137 158	12 —	34 24	1,275 1,931	Openbare instellingen Private instellingen	Kindergenees- kunde
Maternité	328 627	265 654	200 638	424 495	219 420	134 295	198 196	21 64	38 65	1,827 3,454	Openbare instellingen Private instellingen	Kraam- inrichting
Prématurés	106 245	61 178	47 207	111 109	86 134	79 60	48 62	4 14	13 14	555 1,023	Openbare instellingen Private instellingen	Voortijdig geborenen
Total	3,402 3,414	3,317 5,062	1,882 3,949	2,635 3,157	1,709 3,284	1,792 2,332	1,140 1,182	122 269	300 395	16,299 23,044	Openbare instellingen Private instellingen	Totaal

Le personnel médical et paramédical. — Het medisch en paramedisch personeel

Situation au 1 janvier 1959. — Toestand op 1 Januari 1959.

(Source : Ministère de la Santé publique).

(Bron : Ministerie van Volksgezondheid).

ARRONDISSEMENTS PROVINCES	Nombre de docteurs en médecine	Nombre de docteurs en médecine licenciés en sciences dentaires (1) Aantal dokters in geneeskunde lic. in tandheelkunde (1)	Nombre de licenciés en sciences dentaires Aantal licenciaten in de tandheelkunde	Nombre de dentistes Aantal tandartsen	Nombre de vétérinaires Aantal veeartsen	Nombre de pharmaciens Aantal apothekers	Nombre d'accoucheuses Aantal vroedvrouwen	ARRONDISSEMENTEN PROVINCIES
Anvers	975	10	56	58	35	457	293	Antwerpen.
Malines	225	2	10	7	18	108	89	Mechelen.
Turnhout	169	2	11	5	24	73	122	Turnhout.
<i>Anvers :</i>	1,369	14	77	70	77	638	504	<i>Antwerpen.</i>
Bruxelles	2,821	63	141	244	103	1,127	556	Brussel.
Louvain	495	6	25	17	34	136	130	Leuven.
Nivelles	209	2	14	12	30	128	85	Nijvel.
<i>Brabant :</i>	3,525	71	180	273	167	1,391	771	<i>Brabant.</i>
Bruges	234	2	26	6	20	111	89	Brugge.
Dixmude	21	—	3	—	11	12	19	Diksmuide.
Ypres	85	2	6	4	24	34	24	Ieper.
Courtrai	246	6	21	11	19	98	64	Kortrijk.
Ostende	115	3	9	7	9	49	50	Oostende.
Roulers	108	1	10	3	14	52	28	Roeselare.
Tielt	53	2	2	1	8	19	16	Tielt.
Furnes	33	—	6	3	9	25	9	Veurne.
<i>Flandre occidentale :</i>	895	16	83	35	114	400	299	<i>West-Vlaanderen.</i>
Alost	198	1	18	3	23	70	55	Aalst.
Termonde	98	—	10	3	11	44	34	Dendermonde.
Eeklo	59	2	6	—	11	21	16	Eeklo.
Gand	630	9	52	16	52	258	112	Gent.
Audenarde	88	4	6	3	14	37	37	Oudenaarde.
Saint-Nicolas	151	9	11	4	14	60	33	Sint-Niklaas.
<i>Flandre orientale :</i>	1,224	19	103	29	125	490	287	<i>Oost-Vlaanderen.</i>
Ath	72	2	3	5	19	36	26	Aat.
Charleroi	575	6	34	25	27	371	307	Charleroi.
Mons	299	4	18	11	25	217	206	Bergen.
Soignies	177	3	10	6	24	111	86	Zinnik.
Thuin	125	2	8	5	28	99	87	Thuin.
Tournai	165	3	10	5	24	74	103	Doornik.
<i>Hainaut :</i>	1,413	20	83	57	147	908	815	<i>Henegouwen.</i>
Huy	114	11	7	4	22	70	67	Hoei.
Liège	1,152	57	74	49	43	622	318	Luik.
Verviers	260	15	20	27	50	151	127	Verviers.
Waremme	50	3	4	1	12	50	34	Borgworm.
<i>Liège :</i>	1,576	86	105	81	127	893	546	<i>Luik.</i>
Hasselt	211	3	20	6	20	83	166	Hasselt.
Maaseik	60	2	7	—	11	22	65	Maaseik.
Tongres	81	2	10	1	18	39	79	Tongeren.
<i>Limbourg :</i>	352	7	37	7	49	144	310	<i>Limburg.</i>
Arlon	50	1	5	2	2	19	24	Aarlen.
Bastogne	50	1	5	2	14	13	7	Bastenaken.
Marche-en-Famenne	34	2	1	—	14	17	22	Marche-en-Famenne
Neufchâteau	36	1	2	—	18	18	27	Neufchâteau.
Virton	35	—	—	4	9	17	23	Virton.
<i>Luxembourg :</i>	187	6	10	8	57	84	103	<i>Luxemburg.</i>
Dinant	91	1	9	1	25	53	53	Dinant.
Namur	337	9	25	16	42	188	137	Namen.
Philippeville	44	—	3	4	18	29	23	Philippeville.
<i>Namur :</i>	472	10	37	21	85	270	213	<i>Namen.</i>
<i>Le Royaume :</i>	11,013	249	715	581	948	5,218	3,848	<i>Het Rijk.</i>

(1) Ces nombres sont déjà compris dans ceux de la colonne précédente et ne sont pas compris dans ceux de la colonne suivante.

(1) Deze cijfers zijn reeds begrepen in deze van de voorgaande kolom en zijn niet begrepen in deze van de volgende kolom.

Nombre de médecins et de pharmaciens par province - Aantal geneesheren en apothekers, per provincie.

(Source : Ministère de la Santé publique et de la Famille).

(Bron : Ministerie van Volksgezondheid en van het gezin).

SITUATION AU 1 ^{er} JANVIER TOESTAND OP 1 JANUARI	Médecins — Geneesheren										Pharmaciens Apothekers	
	Antwerpen Anvers	Brabant	West- Vlaanderen Flandre occidentale	Oost- Vlaanderen Flandre orientale	Hainaut Henegouwen	Liège Luik	Limbourg Limbourg	Luxembourg Luxemburg	Namur Namen	Totaal - Total		
										Absoluut aantal Nombre absolu	op 10.000 inwoners par 10.000 habitants	
1910 (1)	515	1,174	379	548	651	577	97	103	219	4,263	5,7	1,883
1913 (1)	521	1,297	384	546	666	594	94	105	219	4,426	5,8	1,955
1923 (1)	537	1,315	342	505	640	608	109	101	205	4,362	5,7	1,852
1930 (1)	685	1,600	452	615	827	818	150	124	275	5,546	6,9	2,127
1935 (1)	794	1,861	517	682	943	894	174	138	310	6,313	7,6	2,395
1939	830	1,906	552	688	985	947	183	137	307	6,535	7,8	2,541
1940	839	1,952	720	558	934	935	184	140	318	6,580	7,8	2,625
1941	883	2,026	580	752	1,003	973	196	146	325	6,884	8,3	2,678
1942	884	2,050	584	728	1,038	994	204	158	339	6,979	8,5	2,854
1943	884	2,130	604	768	1,048	1,009	206	160	350	7,159	8,7	2,907
1944	887	2,189	610	802	1,053	980	197	159	350	7,227	8,7	3,056
1945	889	2,140	611	822	1,065	1,001	212	149	343	7,232	8,7	3,026
1946	888	2,121	625	833	1,077	1,016	199	153	335	7,247	8,7	3,087
1947	924	2,182	631	864	1,123	1,092	216	147	332	7,511	9,0	3,299
1948	952	2,298	664	880	1,139	1,078	220	140	363	7,734	9,1	3,532
1949	983	2,377	708	897	1,129	1,163	224	153	371	8,005	9,3	3,624
1950	1,018	2,446	716	943	1,094	1,146	229	155	375	8,122	9,4	3,778
1951	1,042	2,556	703	965	1,153	1,205	234	160	367	8,385	9,7	4,062
1952	1,069	2,736	743	983	1,162	1,224	239	157	372	8,685	10,0	4,234
1953	1,110	2,840	731	995	1,188	1,291	242	152	386	8,935	10,2	4,334
1954	1,138	2,976	760	1,032	1,239	1,317	245	161	403	9,271	10,5	4,552
1955	1,164	3,059	797	1,071	1,267	1,388	275	163	414	9,598	10,9	4,691
1956	1,220	3,181	836	1,098	1,286	1,438	294	168	416	9,937	11,2	4,804
1957	1,266	3,321	862	1,160	1,341	1,481	315	171	441	10,358	11,6	4,927
1958	1,309	3,493	916	1,183	1,389	1,530	337	188	448	10,793	12,0	5,116

(1) Toestand op 31 december. — Situation au 31 décembre.

**Communes et population desservies par des distributions d'eau.
Gemeenten met openbare watervoorziening en bevolking van deze gemeenten.**

(Source : Ministère de la Santé publique et de la Famille).

(Bron : Ministère van Volksgezondheid en van het Gezin)

PROVINCES	Nombre de communes Aantal gemeenten (1954)				Population (toutes les communes) Bevolking (alle gemeenten) (1954)				Population des communes de moins de 5.000 habitants Bevolking der gemeenten met minder dan 5.000 inwoners (1954)				Situation en 1911 (toutes les communes) Toestand in 1911 (alle gemeenten)			PROVINCIES
	Alimentées Bevoorrade		Non alimentées Niet bevoorrade		Alimentées Bevoorrade		Non alimentées Niet bevoorrade		Alimentées Bevoorrade		Non alimentées Niet bevoorrade		Com- munes- alimen- tées Bevoor- rade gemeenten	Population alimentée Bevoorrade bevolking	% de la popu- lation totale % van de tota- le bevol- king	
	Nombre absolu Absoluut aantal	%	Nombre absolu Absoluut aantal	%	Nombre absolu Absoluut aantal	%	Nombre absolu Absoluut aantal	%	Nombre absolu Absoluut aantal	%	Nombre absolu Absoluut aantal	%				
	55	36	96	64	967.432	72	371.337	28	64.741	27	177.623	73	4	420.000	43	
Anvers	55	36	96	64	967.432	72	371.337	28	64.741	27	177.623	73	4	420.000	43	Antwerpen.
Brabant	168	48	180	52	1.573.878	85	286.649	15	228.645	46	273.012	54	65	997.000	67	Brabant.
Flandre occidentale	48	19	205	81	550.345	54	472.153	46	41.688	12	305.041	88	7	127.000	14	West-Vlaanderen.
Flandre orientale	52	18	245	82	661.027	53	581.025	47	46.858	10	407.544	90	4	189.000	17	Oost-Vlaanderen.
Hainaut	245	55	198	45	1.073.071	86	181.871	14	294.753	63	176.600	37	68	488.000	39	Henegouwen.
Liège	253	69	116	31	895.564	91	92.782	9	323.751	78	92.782	22	107	540.000	61	Luik.
Limbourg	86	42	120	58	250.304	49	261.467	51	82.643	33	167.192	67	5	47.000	17	Limburg.
Luxembourg	180	77	53	23	180.976	84	35.111	16	157.416	82	35.111	18	132	162.000	70	Luxemburg.
Namur	291	80	75	20	331.500	91	31.563	9	238.042	88	31.563	12	181	231.000	64	Namen.
<i>Le Royaume ..</i>	1.378	52	1.288	48	6.484.097	74	2.313.958	26	1.478.537	47	1.666.468	53	573	3.201.000	43	<i>Het Rijk.</i>

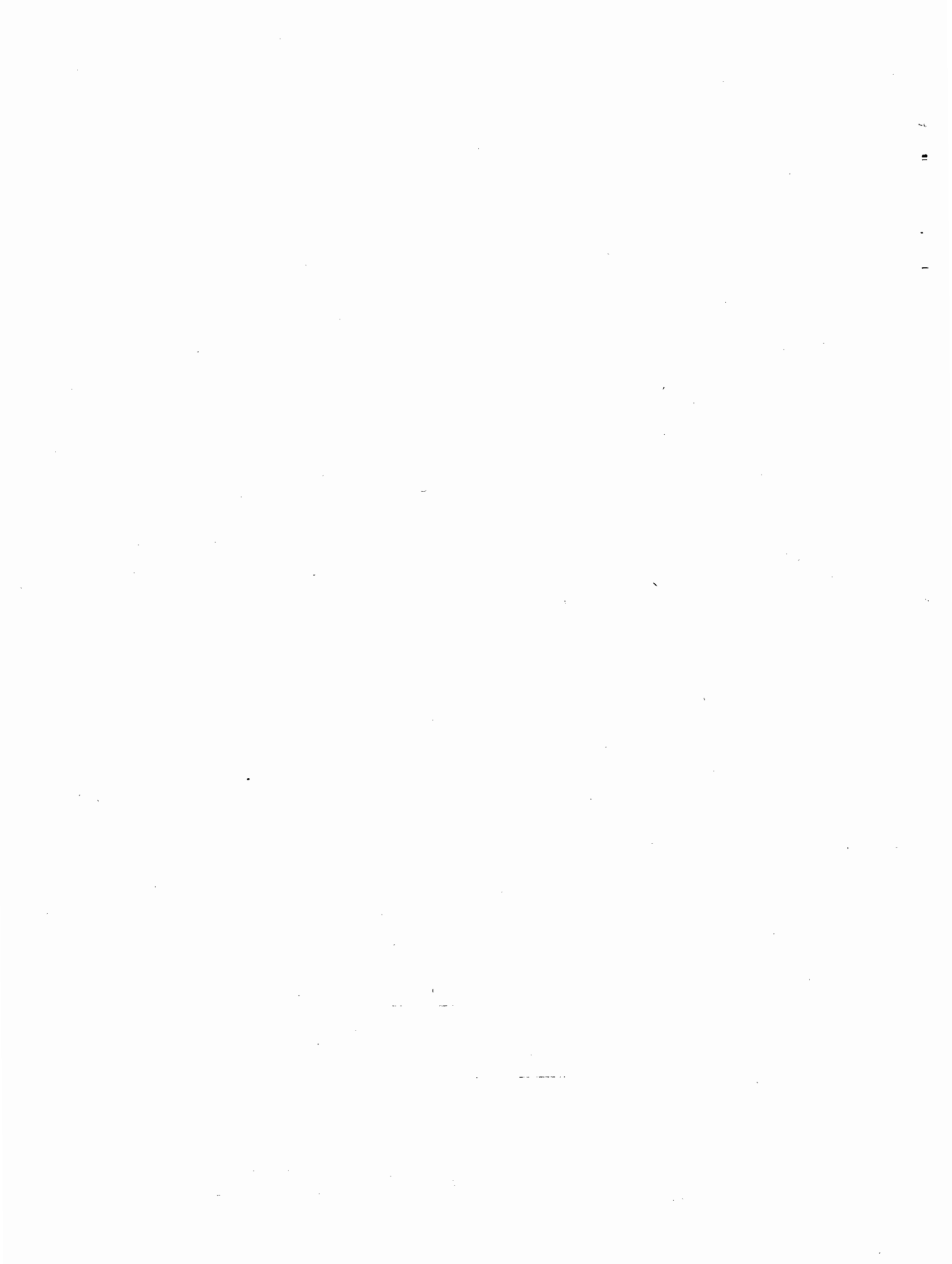

**Enseignement et autres statistiques
culturelles**

**Onderwijs en andere culturele
statistieken**

Enseignements gardien et primaire ⁽¹⁾. — Kleuter- en lager onderwijs. ⁽¹⁾

Répartition de la population scolaire par sexe et par année d'études.

Indeling van de schoolbevolking naar het geslacht en het studiejaar.

(Source : Ministère de l'Instruction publique).

(Bron : Ministerie van Openbaar onderwijs).

ANNEES D'ETUDES	1954-1955		1955-1956		1956-1957		1957-1958		STUDIEJAAR
	Garçons Jongens	Filles Meisjes	Garçons Jongens	Filles Meisjes	Garçons Jongens	Filles Meisjes	Garçons Jongens	Filles Meisjes	
Enseignement gardien — Kleuteronderwijs									
	169,271	164,942	174,099	169,906	179,070	173,671	184,301	178,261	
Enseignement primaire (trois premiers degrés) — Lager onderwijs (eerste drie graden)									
1 ^e année	88,306	82,688	87,903	81,436	87,039	81,265	87,222	81,019	1 ^e jaar.
2 ^e année	77,722	73,498	78,047	74,273	78,062	73,212	78,216	73,271	2 ^e jaar.
3 ^e année	75,355	70,238	76,136	71,728	76,279	72,411	76,653	71,804	3 ^e jaar.
4 ^e année	65,126	61,606	72,502	68,541	73,910	69,613	74,239	70,404	4 ^e jaar.
5 ^e année	63,134	59,542	64,377	61,134	71,138	67,164	73,149	68,865	5 ^e jaar.
6 ^e année	55,052	51,963	57,607	55,600	58,724	57,111	64,976	62,890	6 ^e jaar.
Total	424,695	399,535	436,572	412,712	445,152	420,776	454,455	428,253	Totaal.
Enseignement primaire (4^e degré) — Lager onderwijs (4^e graad)									
7 ^e année	22,794	27,247	23,161	27,254	21,432	26,399	19,836	24,018	7 ^e jaar.
8 ^e année	12,848	22,369	12,012	21,235	11,133	20,594	9,912	18,865	8 ^e jaar.
Total	35,642	49,616	35,173	48,489	32,565	46,993	29,748	42,883	Totaal.
Total enseign. prim. .	460,337	449,151	471,745	461,201	477,717	467,769	484,203	471,136	Totaal lager onderw.

Répartition de la population scolaire suivant le régime linguistique.

Indeling van de schoolbevolking naar het taalstelsel.

REGIME LINGUISTIQUE	1954-1955	1955-1956	1956-1957	1957-1958			TAALSTELSEL
				Garçons Jongens	Filles Meisjes	Total Totaal	
Enseignement gardien. — Kleuteronderwijs.							
Français	125,348	128,496	131,335	68,014	65,892	133,906	Frans.
Néerlandais	208,556	215,026	220,816	115,921	112,027	227,948	Nederlands.
Allemand	309	483	590	366	342	708	Duits.
Total	334,213	344,005	352,741	184,301	178,261	362,562	Totaal.
Enseignement primaire et 4^e degré primaire. — Lager onderwijs en 4^e graad.							
Français	359,948	373,972	384,811	198,370	196,420	394,790	Frans.
Néerlandais	544,769	554,322	556,067	283,486	272,477	555,963	Nederlands.
Allemand	4,771	4,652	4,608	2,347	2,239	4,586	Duits.
Total	909,488	932,946	945,486	484,203	471,136	955,339	Totaal.

(1) Enseignement organisé ou subventionné par l'état.

(1) Door de Staat ingericht of gesubsidieerd onderwijs.

Enseignements gardien et primaire ⁽¹⁾ — Kleuter- en lager onderwijs ⁽¹⁾

Répartition de la population scolaire par sexe et suivant le pouvoir organisateur de l'enseignement.

Indeling van de schoolbevolking naar het geslacht en de inrichtende macht.

(Source : Ministère de l'Instruction publique).

(Bron : Ministerie van Openbaar Onderwijs).

POUVOIR ORGANISATEUR	1954-1955		1955-1956		1956-1957		1957-1958		INRICHTENDE MACHT
	Garçons Jongens	Filles Meisjes	Garçons Jongens	Filles Meisjes	Garçons Jongens	Filles Meisjes	Garçons Jongens	Filles Meisjes	
Enseignement gardien. — Kleuteronderwijs.									
Etat	3,994	3,745	4,743	4,665	5,720	5,067	6,671	6,013	Staat.
Provinces	45	47	45	50	68	75	71	85	Provincies.
Communes	51,592	47,787	53,309	49,400	53,997	49,959	54,337	50,501	Gemeenten.
Total	55,631	51,579	58,097	54,115	59,785	55,101	61,079	56,599	Totaal,
Personnes privées									Partikulieren.
Ecoles adoptées	85,592	84,819	87,681	86,822	89,432	88,276	92,512	90,921	Aangenomen scholen.
Ecoles adoptables ...	27,809	28,228	28,057	28,637	29,355	29,832	30,520	30,531	Aanneemb. scholen.
Ecoles d'application	239	316	264	332	498	462	190	210	Toepassingsscholen.
Total	113,640	113,363	116,002	115,791	119,285	118,570	123,222	121,662	Totaal.
Total général	169,271	164,942	174,099	169,906	179,070	173,671	184,301	178,261	Algemeen totaal.
Enseignement primaire et 4^e degré primaire. — Lager onderwijs en 4^e graad.									
Etat (2)	32,930	21,896	36,139	25,107	39,121	26,349	43,017	29,867	Staat (2).
Provinces	558	557	532	571	588	605	641	549	Provincies.
Communes	238,660	135,402	241,394	138,703	240,586	139,232	238,554	138,631	Gemeenten.
Total	272,148	157,855	278,065	164,381	280,295	166,186	282,212	169,047	Totaal,
Personnes privées									Partikulieren.
Ecoles adoptées	112,162	210,216	115,111	213,649	117,772	216,505	120,154	216,454	Aangenomen scholen.
Ecoles adoptables ...	73,612	79,342	76,202	81,364	78,133	83,302	79,879	84,224	Aanneembare scholen.
Ecoles d'application .	2,415	1,738	2,367	1,807	1,517	1,776	1,958	1,411	Toepassingsscholen.
Total	188,189	291,296	193,680	296,820	197,422	301,583	201,991	302,089	Totaal,
Total général	460,337	449,151	471,745	461,201	477,717	467,769	484,203	471,136	Algemeen totaal,

(1) Enseignement organisé ou subventionné par l'Etat.

(2) Ces écoles sont, pour la plupart, des sections préparatoires des établissements d'enseignement moyen.

(1) Door de Staat ingericht of gesubsidieerd onderwijs.

(2) Deze scholen zijn meestal voorbereidende afdelingen van instellingen voor het middelbaar onderwijs.

Ecoles d'enseignement gardien et primaire.
Scholen voor lager- en kleuteronderwijs.

a) Enseignement gardien. — Kleuteronderwijs.

(Source : Ministère de l'Instruction publique)

(Bron : Ministerie van Openbaar Onderwijs)

POUVOIR ORGANISATEUR	1954	1955	1956	1957	INRICHTENDE MACHT
Etat	91	113	128	146	Staat.
Provinces	1	1	2	2	Provincies.
Communes	1,604	1,661	1,706	1,772	Gemeenten.
Total	1,696	1,775	1,836	1,920	Totaal.
Personnes privées :					Partikulieren :
Ecoles adoptées	1,842	1,848	1,849	1,877	Aangenomen scholen.
Ecoles adoptables	827	832	847	936	Aanneembare scholen.
Ecoles d'application	5	5	7	3	Toepassingsscholen.
Total	2,674	2,685	2,703	2,816	Totaal.
Total général	4,370	4,460	4,539	4,736	Algemeen totaal.

b) Enseignement primaire et 4^e degré primaire. — Lager onderwijs en 4^e graad.

POUVOIR ORGANISATEUR	1954				1955				1956				1957				INRICHTENDE MACHT
	G. J.	F. M.	M.(1) G.(1)	T.	G. J.	F. M.	M.(1) G.(1)	T.	G. J.	F. M.	M.(1) G.(1)	T.	G. J.	F. M.	M.(1) G.(1)	T.	
Etat (2)	88	70	90	248	87	70	104	261	88	69	128	285	87	68	139	294	Staat (2).
Provinces	2	1	2	5	2	1	2	5	3	1	2	6	3	—	3	6	Provincies.
Communes	2,192	1,148	1,636	4,976	2,175	1,155	1,660	4,990	2,162	1,160	1,667	4,989	2,132	1,130	1,689	4,951	Gemeenten.
Total :	2,282	1,219	1,728	5,229	2,264	1,226	1,766	5,256	2,253	1,230	1,797	5,280	2,222	1,198	1,831	5,251	Totaal.
Personnes privées																	Partikulieren.
Ecoles adoptées ..	559	1,221	647	2,427	559	1,208	660	2,427	563	1,236	638	2,437	564	1,258	620	2,442	Aangen. scholen.
Ecoles adoptables	467	417	441	1,325	464	406	441	1,311	468	411	433	1,312	466	407	427	1,300	Aanneemb. schol.
Ecoles d'applicat.	9	10	2	21	9	10	2	21	7	9	2	18	6	4	1	11	Toepassingsschol.
Total :	1,035	1,648	1,090	3,773	1,032	1,624	1,103	3,759	1,038	1,656	1,073	3,767	1,036	1,669	1,048	3,753	Totaal.
Total général :	3,317	2,867	2,818	9,002	3,296	2,850	2,869	9,015	3,291	2,886	2,870	9,047	3,258	2,867	2,879	9,004	Algemeen totaal.

(1) Ecoles mixtes.

(2) Ces écoles sont, pour la plupart, des sections préparatoires des établissements d'enseignement moyen.

(1) Gemengde scholen.

(2) Deze scholen zijn meestal voorbereidende afdelingen van instellingen voor het middelbaar onderwijs.

**Personnel enseignant actif des écoles gardiennes et primaires.
Actief onderwijzend personeel van de kleuter- en lagere scholen.**

(Source : Ministère de l'Instruction publique)

(Bron : Ministerie van Openbaar Onderwijs).

TYPE D'ENSEIGNEMENT	1954		1955		1956		1957		ONDERWIJSTYPE
	Personnel laïc	Personnel religieux	Personnel laïc	Personnel religieux	Personnel laïc	Personnel religieux	Personnel laïc	Personnel religieux	
	Wereldlijk personeel	Geestelijk personeel	Wereldlijk personeel	Geestelijk personeel	Wereldlijk personeel	Geestelijk personeel	Wereldlijk personeel	Geestelijk personeel	
Enseignement gardien.									Kleuteronderwijs.
<i>Ecoles communales :</i>									<i>Gemeentescholen :</i>
Chefs d'école (1)	26	—	24	—	24	—	23	—	Schoolhoofden (1).
Personnel définitif	2,333	144	2,501	134	2,595	134	2,658	118	Vast personeel.
Personnel provisoire	73	3	107	3	69	3	108	6	Voorlopig personeel.
Personnel intérimaire (2)	485	7	454	12	505	7	475	10	Interimair personeel (2).
<i>Ecoles adoptées et adoptables :</i>									<i>Aangenomen en aanneembare scholen :</i>
Chefs d'école	1	4	1	4	1	3	—	6	Schoolhoofden.
Personnel définitif	2,876	3,076	3,108	3,038	3,305	2,959	3,494	2,887	Vast personeel.
Personnel provisoire	45	6	61	6	50	6	47	7	Voorlopig personeel.
Personnel intérimaire (2)	167	19	144	4	141	7	173	14	Interimair personeel (2).
Total :	6,006	3,259	6,400	3,201	6,690	3,119	6,978	3,048	Totaal.
<i>Ecoles annexées aux enseign. moyen, normal et technique :</i>									<i>Kleuterscholen verbonden aan het middelb., normaal- of technisch onderwijs.</i>
Pers. définit. et provis.	—	—	(3)	—	(3)	—	(3)	—	Vast en voorlopig pers.
Personnel intérimaire (2)	—	—	165	—	193	—	285	—	Interimair personeel (2).
Total (4) :	—	—	305	—	322	—	418	—	Totaal (4).
Enseignement primaire.									Lager onderwijs.
<i>Ecoles communales :</i>									<i>Gemeentescholen :</i>
Chefs d'école	334	7	341	7	336	7	333	7	Schoolhoofden.
Personnel définitif	12,909	365	13,050	351	13,187	389	12,997	402	Vast personeel.
Personnel provisoire	266	—	328	6	298	4	360	4	Voorlopig personeel.
Personnel intérimaire (2)	1,662	14	1,578	11	1,797	15	1,675	17	Interimair personeel (2).
<i>Ecoles adoptées et adoptables :</i>									<i>Aangenomen en aanneembare scholen :</i>
Chefs d'école	128	572	133	574	145	599	155	620	Schoolhoofden.
Personnel définitif	12,072	4,910	12,254	4,811	12,550	4,644	12,961	4,606	Vast personeel.
Personnel provisoire	164	25	180	22	164	15	183	16	Voorlopig personeel.
Personnel intérimaire (2)	459	57	404	45	437	42	540	38	Interimair personeel (2).
Total :	27,994	5,950	28,268	5,827	28,914	5,715	29,204	5,710	
<i>Ecoles annexées aux enseign. moyen, normal et technique</i>	(3)	—	(3)	—	(3)	—	(3)	—	<i>Scholen verbonden aan het middelbaar-, normaal of technisch onderwijs.</i>
Pers. définit. et provis.	1,712	—	1,844	—	1,993	—	2,260	—	Vast en voorl. personeel.
Personnel intérimaire (2)	511	—	719	—	821	—	749	—	Interimair personeel (2).
Total (4) :	2,223	—	2,563	—	2,814	—	3,009	—	Totaal (4).

(1) Non compris les chefs d'école primaire assumant en même temps la direction de l'école gardienne.

(2) Y compris les intérimaires remplaçant un (e) instituteur(trice) malade.

(3) Personnel laïc et religieux réunis.

(4) Ecoles annexées à ens. techn. non comprises pour 1954-1955-1956.

(1) De hoofden der lagere scholen, die tegelijk het bestuur van de bewaarschool waarnemen, niet meegeteld.

(2) Met inbegrip van het waarnemend personeel, ter vervanging van een zieke onderwijzer(es).

(3) Wereldlijk- en geestelijk personeel samen.

(4) Verbonden aan het technisch onderwijs wat de jaren 1954, 1955 en 1956 aangaat.

Enseignement moyen. — Middelbaar onderwijs.

Répartition de la population scolaire par sexe et section d'études.
Indeling van de schoolbevolking naar het geslacht en de studieafdeling.

(Sources : Min. Inst. publique
et Secrétariat nat. enseign. catholique)

(Bronnen : Min. v. Openb. Onderwijs
en Nationaal Secretariaat voor het katholiek onderwijs).

ANNEES ET SECTIONS D'ETUDES	1955-1956		1956-1957		1957-1958		STUDIEJAREN EN -AFDELINGEN
	Garçons Jongens	Filles Meisjes	Garçons Jongens	Filles Meisjes	Garçons Jongens	Filles Meisjes	
Enseignement moyen appliqué (1)	2,192	7,325	844	7,829	462	7,935	Toegepast middelbaar onderwijs (1)
6 ^e moderne (1 ^{re} moyenne)	15,880	10,381	17,626	12,389	18,154	14,537	6 ^e moderne (1 ^e middelbaar).
5 ^e moderne (2 ^e moyenne)	11,879	7,621	12,786	9,034	14,178	10,921	5 ^e moderne (2 ^e middelbaar).
4 ^e moderne (3 ^e moyenne)	8,850	5,187	8,721	5,700	9,571	6,831	4 ^e moderne (3 ^e middelbaar).
6 ^e expérimentale	—	—	—	—	—	86	6 ^e experimentele.
6 ^e latine	13,506	5,500	14,317	6,165	14,231	7,095	6 ^e latijnse
5 ^e latine	9,487	3,808	10,186	4,475	10,747	5,047	5 ^e latijnse.
4 ^e latine	7,530	2,950	7,941	3,310	8,500	3,883	4 ^e latijnse.
Sections divers (3)	—	1,666	28	2,019	20	1946	Gemengde afdeling (3).
Total (degré inférieur)	67,132	37,113	71,605	43,092	75,401	50,346	Totaal (lagere graad).
3 ^e latin-grec	5,082	2,071	4,996	2,075	5,038	2,180	3 ^e grieks-latijnse.
2 ^e latin-grec	4,573	1,753	4,478	1,790	4,309	1,808	2 ^e grieks-latijnse.
1 ^e latin-grec	4,023	1,466	4,208	1,619	4,110	1,610	1 ^e grieks-latijnse.
3 ^e latin-mathématiques	963	163	1,014	184	1,199	252	3 ^e latijns-wiskundige.
2 ^e latin-mathématiques	770	115	793	139	811	154	2 ^e latijns-wiskundige.
1 ^e latin-mathématiques	656	85	689	120	739	122	1 ^e latijns-wiskundige.
3 ^e latin-sciences	310	194	353	164	400	289	3 ^e latijns-wetenschappelijke.
2 ^e latin-sciences	291	175	241	173	288	147	2 ^e latijns-wetenschappelijke.
1 ^e latin-sciences	197	127	254	152	226	159	1 ^e latijns-wetenschappelijke.
Total (humanités anciennes) .	16,865	6,149	17,026	6,416	17,120	6,721	Totaal (Oude humaniora):
3 ^e scientifique	2,704	359	2,833	350	3,076	486	3 ^e wetenschappelijke.
2 ^e scientifique	2,212	238	2,135	237	2,094	249	2 ^e wetenschappelijke.
1 ^e scientif. et scientif. spéciale . .	2,325	204	2,354	199	2,313	222	1 ^e wetenschap en bijz. wetensch.
3 ^e économique	2,332	1,408	2,161	1,449	2,043	1,675	3 ^e economische.
2 ^e économique	1,615	949	1,562	973	1,513	920	2 ^e economische
1 ^e économique	1,282	604	1,319	803	1,292	769	1 ^e economische.
Total (humanités modernes) .	12,470	3,762	12,364	4,011	12,331	4,321	Totaal (moderne humaniora).
Total (degré supérieur)	29,335	9,911	29,390 (2)	10,427	29,451 (2)	11,042	Totaal (hogere graad).
Total général	98,659	54,349	101,839	61,348	105,314	69,323	Algemeen totaal.

(1) Cet enseignement comprend les sections-familiale, pré-agricole, pré-industrielle et commerciale.

(2) Ecoles royales des cadets comprises.

(3) Sections autres de l'enseignement catholique et les sections propres à l'enseignement moyen communal.

(1) Dit onderwijs wordt verstrekt in de familiale, de pré-industriële, de pré-landbouw- en de handelsafdeling.

(2) Met inbegrip van de koninklijke kadettenscholen.

(3) Overige afdelingen van het katholiek onderwijs benevens de afdelingen die alleen in het gemeentelijk middelbaar onderwijs voorkomen.

Enseignement moyen. — Middelbaar onderwijs.

Répartition de la population scolaire d'après le régime linguistique.

Indeling van de schoolbevolking naar het taalstelsel.

RÉGIME LINGUISTIQUE	1955	1956	1957-1958			TAALSTELSEL
	1956	1957	Garçons Jongens	Filles Meisjes	Total Totaal	
Degré inférieur du cycle secondaire Lagere graad van de secundaire cyclus						
Français	56,621	60,657	34,142	31,924	66,066	Frans.
Néerlandais	57,141	62,713	41,721	26,357	68,078	Nederlands.
<i>Total ...</i>	113,762	123,370	75,863	58,281	134,144	<i>Totaal.</i>
Degré supérieur du cycle secondaire Hogere graad van de secundaire cyclus						
Français	19,395	19,457	13,293	6,293	19,586	Frans.
Néerlandais	19,851	20,360	16,158	4,749	20,907	Nederlands.
<i>Total ...</i>	39,246	39,817	29,451	11,042	40,493	<i>Totaal.</i>
<i>Total général ...</i>	153,008	163,187	105,314	69,323	174,637	<i>Algemeen totaal.</i>

Répartition de la population scolaire d'après le pouvoir organisateur de l'enseignement.

Indeling van de schoolbevolking naar de inrichtende macht.

POUVOIR ORGANISATEUR	1955	1956 - 1957		1957 - 1958		INRICHTENDE MACHT
	1956	Garçons Jongens	Filles Meisjes	Garçons Jongens	Filles Meisjes	
Etat	60,069	36,756	26,337	37,731	28,554	Staat.
Provinces	768	663	290	808	481	Provincies.
Communes	5,825	3,337	3,894	3,918	5,042	Gemeenten.
Personnes privées (1)	86,346	61,083	30,827	62,857	35,246	Partikulieren (1).
<i>Total ...</i>	153,008	101,839	61,348	105,314	69,323	<i>Totaal.</i>

(1) Ens. catholique subv. et non subv. par l'Etat.

(1) Door de Staat gesubsid. en niet gesubsid. katholiek onderwijs.

Enseignement moyen. — Middelbaar onderwijs.

Certificats de fin d'études moyennes du degré supérieur délivrés par les écoles
et le jury central.

Door de scholen en de centrale jury afgeleverde eindgetuigschriften
van hoger middelbaar onderwijs.

(Source : Ministère de l'Instruction publique).

(Bron : Ministerie van Openbaar Onderwijs).

SECTIONS D'ETUDES	1954-1955		1955-1956		1956-1957		1957-1958		STUDIEAFDELINGEN
	Garçons	Filles	Garçons	Filles	Garçons	Filles	Garçons	Filles	
	Jongens	Meisjes	Jongens	Meisjes	Jongens	Meisjes	Jongens	Meisjes	
Certificats délivrés par les écoles									Door de scholen afgeleverde ge- tuigschriften.
latin-grec	3,692	1,130	3,820	1,410	3,957	1,540	4,025	1,514	latijn-grieks.
latin-mathématiques	481	71	628	89	644	115	669	113	latijn-wiskunde.
latin-sciences	158	106	214	133	253	138	196	146	latijn-wetenschappen.
scientifique	1,541	155	1,599	164	1,745	166	1,560	206	wetenschappelijke.
économique	1,062	456	1,156	501	1,132	656	1,201	652	economische.
scientifique spéciale (1)	206	8	253	10	284	14	342	13	bijzondere wetenschappelijke(1).
Total	7,140	1,926	7,670	2,307	8,015	2,629	7,993	2,644	Totaal.

(1) Certificat délivré aux diplômés de la section latin-grec, qui ont suivi une formation complémentaire en mathématique pour accéder à certaines facultés universitaires.

(1) Dit getuigschrift wordt uitgereikt aan diegenen die na het diploma van de afdeling latijn-grieks te hebben bekomen een bijkomende wiskundige opleiding hebben genoten om naar bepaalde universitaire fakulteiten over te gaan.

	1957 — 1958									
	Rég. linguist. français Frans taalstelsel			Rég. linguist. néerland. Nederlands taalstelsel			Rég. linguist. franç. + néerl. Frans + Nederl. taalstelsel			
	Garçons Jongens	Filles Meisjes	Total Totaal	Garçons Jongens	Filles Meisjes	Total Totaal	Garçons Jongens	Filles Meisjes	Total Totaal	
Certificats délivrés par le Jury central										Door de centrale jury uitge- reikte getuigschriften.
latin-grec	30	25	55	9	6	15	39	31	70	latijn-grieks.
latin-mathématiques	2	—	2	—	—	—	2	—	2	latijn-wiskunde.
latin-sciences	1	1	2	1	—	1	2	1	3	latijn-wetenschappen.
scientifique	5	1	6	8	3	11	13	4	17	wetenschappelijke
économique	12	5	17	6	6	12	18	11	29	economische afd.
Total	50	32	82	24	15	39	74	47	121	Totaal,

Ecoles d'enseignement moyen. — Scholen voor middelbaar onderwijs.
(Année scolaire 1957-1958) — (Schooljaar 1957-1958)

(Source : Ministère de l'Instruction publique).

(Bron : Ministerie van Openbaar Onderwijs).

POUVOIR ORGANISATEUR ET TYPE D'ENSEIGNEMENT	Ecoles pour garçons Jongens- scholen	Ecoles pour filles Meisjes- scholen	Ecoles mixtes Gemengde scholen	Total Totaal	INRICHTENDE MACHT EN ONDERWIJSTYPE
Etat	51	83	181	315	Staat.
écoles ordinaires	45	77	181	303	gewone scholen.
écoles d'applic. annexées à des établisse- ments d'enseign. normal	4	6	—	10	oefenscholen verbonden aan inrichtingen voor normaalonderwijs.
école des cadets	2	—	—	2	kadettenschool.
Provinces	2	2	—	4	Provincies.
écoles ordinaires	1	2	—	3	gewone scholen.
écoles d'applic. annexées à des établisse- ments d'enseign. normal	1	—	—	1	oefenscholen verbonden aan inrichtingen voor normaalonderwijs.
Communes	13	16	3	32	Gemeenten.
écoles ordinaires	12	16	3	31	gewone scholen.
écoles d'applicat. annexées à des établisse- ments d'enseign. normal	1	—	—	1	oefenscholen verbonden aan inrichtingen voor normaalonderwijs.
Personnes privées	281	306	—	587	Partikulieren.
écoles ordinaires	279	305	—	584	gewone scholen.
écoles d'applic. annexées à des établisse- ments d'enseign. normal	2	1	—	3	oefenscholen verbonden aan inrichtingen voor normaalonderwijs.
Total	347	407	184	938	Totaal.

Personnel enseignant actif des écoles moyennes de l'Etat ⁽¹⁾

Actief onderwyzend personeel der Rijksmiddelbare scholen ⁽¹⁾

(Source : Ministère de l'Instruction publique)

(Bron : Ministerie van Openbaar Onderwijs).

FONCTIONS	1956	1957	FUNCTIE
Directeurs (trices) et Préfets(fètes)	289	300	Directeurs(trices) en Studieprefecten.
Professeurs de cours généraux :			Leraars in de algemene vakken:
— à charge complète	4,419	5,512	— met volledige opdracht.
— à charge incomplète	225	228	— met onvolledige opdracht.
Professeurs de cours spéciaux :			Leraars in de bijzondere vakken :
— à charge complète	1,202	1,191	— met volledige opdracht.
— à charge incomplète	629	876	— met onvolledige opdracht.
Professeurs de religion :			Godsdienstleraars :
— à charge complète	312	317	— met volledige opdracht.
— à charge incomplète	376	461	— met onvolledige opdracht.
Proviseurs	16	17	Provisoren :
Surveillants et économes :			Studiemeesters en economen :
— à charge complète	878	1,073	— met volledige opdracht.
— à charge incomplète	72	84	— met onvolledige opdracht.
Total :	8,418	10,059	Totaal.

N.B. - Ce tableau ne comprend pas le personnel des écoles moyennes communales et des athénées et lycées provinciaux et communaux. Le nombre de ces écoles est d'ailleurs peu élevé (voir page précédente).

(1) Non compris le personnel de l'enseign. moyen d'application. Celui-ci est repris dans l'enseignement normal.

N.B. - In deze tabel is niet begrepen het personeel van de middelbare gemeentescholen en van de provinciale en gemeentelijke athenea en lycea. Het aantal van deze scholen is ten andere niet hoog (zie voorgaande bladzijde).

(1) De leerkrachten van het toegepast middelbaar onderwijs niet inbegrepen. Deze worden geteld bij het normaalonderwijs.

Enseignement normal ⁽¹⁾ — Normaalonderwijs ⁽¹⁾

Répartition de la population scolaire par sexe, sections et années d'études.
Indeling van de schoolbevolking naar geslacht, studieafdeling en studiejaar.

(Source : Ministère de l'Instruction publique)

(Bron : Ministerie van Openbaar Onderwijs).

Sections et années d'études	1954-1955		1955-1956		1956-1957		1957-1958		Studieafdeling en jaren
	G. J.	F. M.	G. J.	F. M.	G. J.	F. M.	G. J.	F. M.	
Enseignement normal gardien									Normaalonderwijs voor bewaarschoolonderwijzeressen
1 ^e année	—	1,615	—	1,672	—	1,589	—	1,163	1 ^e jaar.
2 ^e année	—	1,400	—	1,338	—	1,316	—	1,282	2 ^e jaar.
3 ^e année	—	1,240	—	1,236	—	1,226	—	1,231	3 ^e jaar.
Total	—	4,255	—	4,246	—	4,131	—	3,676	Totaal.
Enseignement normal pri- maire									Lager normaalonderwijs.
Classe préparatoire.....	811	1,233	765	1,130	660	1,337	440	728	Vorbereidende klas.
1 ^e année	1,464	1,781	1,482	1,808	1,534	1,796	1,685	2,321	1 ^e jaar.
2 ^e année	1,076	1,493	1,160	1,534	1,217	1,507	1,220	1,507	2 ^e jaar.
3 ^e année	1,024	1,451	1,037	1,493	1,069	1,507	1,111	1,409	3 ^e jaar.
4 ^e année	809	1,262	939	1,343	985	1,450	1,029	1,492	4 ^e jaar.
Total	5,184	7,220	5,383	7,308	5,465	7,597	5,485	7,457	Totaal.
Enseignement normal moyen									Middelbaar normaalonderwijs
Sections préparatoires									Vorbereidende afdeling,
gr. A (littéraire, scient.) ..	35	115	36	117	45	118	} 17	} 26	gr. A (letterk. wetensch.).
gr. B. (germanique)	30	76	21	69	30	50			gr. B (germaanse).
Section littéraire									Letterk. afdeling.
1 ^e année	308	283	345	214	402	302	340	308	1 ^e jaar.
2 ^e année	192	185	191	244	227	211	198	259	2 ^e jaar.
Section langue moderne :									Afdeling moderne talen :
1 ^e année	192	159	196	187	218	195	202	260	1 ^e jaar.
2 ^e année	111	112	104	123	113	143	108	137	2 ^e jaar.
Section scientifique :									Wetenschappelijke afdeling :
1 ^e année	294	228	288	220	290	220	320	273	1 ^e jaar.
2 ^e année	154	176	150	169	169	199	149	215	2 ^e jaar.
Section éducation physique :									Sectie lichamelijke opvoed.
1 ^e année	91	79	94	68	100	80	181	139	1 ^e jaar.
2 ^e année	47	29	43	31	65	42	127	136	2 ^e jaar.
Section des arts plastiques :									Sectie plastische kunst :
1 ^e année	23	—	18	—	30	—	28	—	1 ^e jaar.
2 ^e année	—	—	21	—	20	—	13	—	2 ^e jaar.
Total	1,477	1,442	1,507	1,442	1,709	1,560	1,683	1,753	Totaal.
Total général.	6,661	12,917	6,890	12,996	7,174	13,288	7,168	12,886	Algemeen totaal.

(1) Enseignement organisé ou subventionné par l'Etat.

(1) Door de Staat ingericht of gesubsidieerd onderwijs.

Enseignement normal ⁽¹⁾ — Normaalonderwijs ⁽¹⁾

Répartition de la population scolaire par sexe et régime linguistique.
Indeling van de schoolbevolking naar het geslacht en het taalstelsel.

RÉGIME LINGUISTIQUE	1954-1955	1955-1956	1956-1957		1957-1958		TAALSTELSEL
			Garçons Jongens	Filles Meisjes	Garçons Jongens	Filles Meisjes	
Enseignement normal gardien. — Normaalonderwijs voor bewaarschoolonderwijzeressen.							
Français	2,029	1,736	—	1,793	—	1,617	Frans
Néerlandais	2,226	2,510	—	2,338	—	2,061	Nederlands
Total :	4,255	4,246	—	4,131	—	3,676	Totaal.
Enseignement normal primaire. — Lager normaalonderwijs.							
Français	5,583	5,602	2,396	3,590	2,585	3,453	Frans.
Néerlandais	6,821	7,089	3,049	4,004	2,900	4,004	Nederlands.
Allemand	—	—	20	3	—	—	Duits.
Total :	12,404	12,691	5,465	7,597	5,485	7,457	Totaal.
Enseignement normal moyen. — Middelbaar normaalonderwijs.							
Français	1,468	1,372	817	894	892	845	Frans.
Néerlandais	1,451	1,577	892	666	791	908	Nederlands.
Total :	2,919	2,949	1,709	1,560	1,683	1,753	Totaal.
Total général	19,578	19,886	7,174	13,288	7,168	12,886	Algemeen totaal.

(1) Enseignement organisé ou subventionné par l'Etat.

(1) Door de Staat ingericht of gesubsidieerd onderwijs.

Répartition de la population scolaire par sexe suivant le pouvoir organisateur de l'enseignement.
Indeling van de schoolbevolking naar het geslacht en de inrichtende macht.

(Source : Ministère de l'Instruction publique).

(Bron : Ministerie van Openbaar Onderwijs).

POUVOIR ORGANISATEUR	1955-1956		1956-1957		1957-1958		INRICHTENDE MACHT
	Garçons Jongens	Filles Meisjes	Garçons Jongens	Filles Meisjes	Garçons Jongens	Filles Meisjes	
Enseignement normal gardien. — Normaalonderwijs voor bewaarschoolonderwijzeressen.							
Etat	—	913	—	960	—	663	Staat.
Provinces	—	256	—	271	—	250	Provincies.
Communes	—	345	—	347	—	349	Gemeenten.
Personnes privées	—	2,732	—	2,553	—	2,414	Partikulieren.
Total :	—	4,246	—	4,131	—	3,676	Totaal.
Enseignement normal primaire. — Lager normaalonderwijs.							
Etat	1,305	1,217	1,422	1,317	1,545	1,459	Staat.
Provinces	341	529	393	552	414	521	Provincies.
Communes	733	706	745	811	820	690	Gemeenten.
Personnes privées	3,004	4,856	2,905	4,917	2,706	4,787	Partikulieren.
Total :	5,383	7,308	5,465	7,597	5,485	7,457	Totaal.
Enseignement normal moyen. — Middelbaar normaalonderwijs.							
Etat	634	599	695	675	721	690	Staat.
Provinces	67	—	45	17	133	19	Provincies.
Communes	219	51	231	36	229	51	Gemeenten.
Personnes privées	587	792	738	832	600	993	Partikulieren.
Total :	1,507	1,442	1,709	1,560	1,683	1,753	Totaal.
Total général	6,890	12,996	7,174	13,288	7,168	12,886	Algemeen totaal.

Diplômes de fin d'études délivrés par l'enseignement normal. Einddiploma's afgeleverd door normaalonderwijs.

(Source : Ministère de l'Instruction publique).

(Bron : Ministerie van Openbaar Onderwijs).

SECTIONS D'ÉTUDES	1953-1954		1954-1955		1955-1956		1956-1957		STUDIEAFDELINGEN
	Garçons Jongens	Filles Meisjes	Garçons Jongens	Filles Meisjes	Garçons Jongens	Filles Meisjes	Garçons Jongens	Filles Meisjes	
Diplômes délivrés par les écoles :									Door de scholen afgeleverde diploma's : Normaalonderwijs voor bewaarschoolonderwijzeressen. Lager normaalonderwijs. Middelbaar normaalonderwijs.
Enseignement normal gardien ...	—	955	—	1,147	—	1.228	—	1,167	
Enseignement normal primaire ..	721	972	784	1,092	862	1,218	904	1,355	
Enseignement normal moyen.....	425	426	430	464	430	485	434	533	Door de centrale jury afgeleverde diploma's : Normaalonderwijs voor bewaarschoolonderwijzeressen. Lager normaalonderwijs. Middelbaar normaalonderwijs.
Diplômes délivrés par le jury central :									
Enseignement normal gardien ...	—	29	—	22	—	14	—	13	
Enseignement normal primaire ..	6	5	8	1	8	8	7	10	
Enseignement normal moyen.....	11	8	20	16	18	16	19	17	
Total .	1,163	2,395	1.242	2,742	1,318	2,969	1,364	3,095	Totaal.

Ecoles d'enseignement normal. - Scholen voor normaalonderwijs.

TYPE D'ENSEIGNEMENT	1954-1955	1955-1956	1956-1957	1957-1958	ONDERWIJSTYPE
Ecoles normales gardiennes :					Normaalsch. voor bewaarschoolonderwijs: staatsinrichtingen. prov. en gem. inrichtingen. vrije inrichtingen.
de l'Etat	8	8	8	8	
provinciales et communales	6	6	6	6	
libres	29	28	28	28	
Total ..	43	42	42	42	Totaal.
Ecoles normales primaires :					Normaalscholen voor lager onderwijs : staatsinrichtingen. prov. en gem. inrichtingen. vrije inrichtingen.
de l'Etat	17	18	18	18	
provinciales et communales	14	14	14	14	
libres	57	57	56	56	
Total .	88	89	88	88	Totaal.
Ecoles normales moyennes :					Normaalscholen voor middelb. onderwijs staatsinrichtingen. prov. en gem. inrichtingen. vrije inrichtingen.
de l'Etat	10	10	10	10	
provinciales et communales	4	4	5	5	
libres	24	24	30	30	
Total ..	38	38	45	45	Totaal.
Ensemble des écoles normales :					Totaal van de normaalscholen : officiële inrichtingen. vrije inrichtingen.
officielles	59	60	61	61	
libres	110	109	114	114	

Personnel enseignant des écoles normales. Onderwijzend personeel van de scholen voor normaalonderwijs.

FONCTION	1957-1958								FUNCTIE
	Ecoles de l'Etat Rijksscholen		Ecoles prov. Prov. scholen		Ecoles comm. Gem. scholen		Ecoles libres Vrije scholen		
	Hom- mes Man- nen	Fem- mes Vrou- wen	Hom- mes Man- nen	Fem- mes Vrou- wen	Hom- mes Man- nen	Fem- mes Vrou- wen	Hom- mes Man- nen	Fem- mes Vrou- wen	
Ecoles normales :									Normaalscholen : Directeurs (trices). Leraars met volledige opdracht. Leraars met onvolledige opdracht. Opvoedkundig personeel (1).
Directeurs (trices)	10	8	4	6	3	6	20	39	
Professeurs à charge complète	203	229	72	10	87	65	263	345	
Professeurs à charge incomplète ...	79	98	51	35	53	85	271	511	
Personnel éducatif (1)	113	135	—	1	6	11	7	6	Bewaarschool : aan de normaalschool verbonden oefenschool. Onderwijzeressen.
Ecoles gardiennes d'application : (annexées).	—	39	—	2	—	—	—	9	
Ecoles primaires d'application : (annexées).									Lagere oefenschool verbonden aan de normaalschool : Leraars met volledige opdracht. Leraars met onvolledige opdracht.
Instituteurs (trices) à charge compl.	116	80	7	—	—	7	56	37	
Instituteurs (trices) à charge incompl.	—	—	—	—	—	—	—	—	Middelbare oefenschool verbonden aan de normaalschool : Leraars met volledige opdracht. Leraars met onvolledige opdracht. Godsdienstleraars.
Ecoles moyennes d'application : (annexées).									
Professeurs à charge complète	42	61	—	—	—	—	1	1	
Professeurs à charge incomplète ..	6	28	22	—	—	—	62	38	
Professeurs de religion	20	1	1	—	—	—	7	—	
Total .	589	679	157	54	149	174	687	986	Totaal.

(1) Economes et surveillants.

(1) Eeonomeren en toezichters.

Enseignement technique et professionnel de plein exercice⁽¹⁾

Technisch- en vakonderwijs met volledig leerplan⁽¹⁾

Répartition des inscriptions par sections d'études.

Indeling van de inschrijvingen per studieafdeling.

SECTIONS D'ÉTUDES	1954-1955	1955-1956	1956-1957	1957-1958	STUDIEAFDELING
Enseignement secondaire du degré inférieur.					
Secundair onderwijs van de lagere graad.					
Mines et pierre	84	534	605	1,024	Mijnbouw en steenbewerking.
Métaux	25,645	25,971	27,995	32,757	Metalen.
Electricité	6,071	6,579	8,835	10,436	Electriciteit.
Chimie, alimentation et tabac ...	488	500	445	637	Scheik., voedingsbedr. en tabak.
Bois	6,450	6,201	6,396	7,292	Hout.
Textile	581	569	647	710	Textiel.
Vêtement et tissage d'art	33,299	31,520	32,006	34,513	Kleding en weefkunst.
Précision	505	413	466	466	Fijnwerk.
Impression	753	791	937	1,008	Drukbedrijf.
Construction	809	851	868	939	Bouwkunde.
Pêche et navigation	330	363	351	306	Visserij en scheepvaart.
Agronomie	8,149	8,258	8,368	8,738	Landbouwkunde.
Arts appliqués	242	133	230	253	Toegepaste kunst.
Commerce	11,487	12,580	13,643	14,898	Handel.
Service des personnes	9,299	9,212	9,396	10,957	Persoonsdiensten.
Cours généraux et préparatoires .	293	215	380	510	Algemene en voorbereid. leergang.
Enseignement spécial	2,635	2,670	2,516	2,866	Bijzonder onderwijs.
Enseignement moyen de l'état qui depuis 1955, se transforme en enseignement technique	—	1,632	3,548	5,612	Rijksmiddelbaar onderwijs dat sedert 1955 omgevormd wordt tot technisch onderwijs.
Total ...	107,120	108,992	117,632	133,922	Totaal.
Enseignement secondaire du degré supérieur					
Secundair onderwijs van de hogere graad.					
Mines et pierre	40	39	43	45	Mijnbouw en steenbewerking.
Métaux	3,225	3,640	3,829	4,273	Metalen.
Electricité	1,476	1,767	1,978	2,194	Electriciteit.
Chimie-alimentation	458	573	692	784	Scheikunde, voedingsbedr.
Bois	15	11	18	12	Hout.
Textile	325	291	247	224	Textiel.
Vêtement	7,479	6,969	6,078	5,633	Kleding.
Horlogerie et fine mécanique ...	20	26	18	15	Uurwerkmakerij en fijnmechaniek.
Impression	100	102	125	127	Drukbedrijf.
Construction	376	402	418	504	Bouwbedrijf.
Transport	147	171	139	136	Vervoer.
Agronomie	2,199	2,144	2,102	1,966	Landbouwkunde.
Arts appliqués	786	823	877	886	Toegepaste kunst.
Commerce et organisation	5,230	5,290	5,147	5,222	Handel en organisatie.
Services des personnes	4,476	4,318	4,860	5,111	Persoonsdiensten.
Cours généraux et préparatoires .	1,592	1,434	1,588	1,688	Alg. en voorbereidende leergangen.
Enseignement spécial	19	21	17	17	Bijzonder onderwijs.
Total ...	27,963	28,021	28,176	28,837	Totaal.

(1) Enseignement organisé ou subventionné par l'État

(1) Door de Staat ingericht of gesubsidieerd onderwijs.

Enseignement technique et professionnel de plein exercice
Technisch- en vakonderwijs met volledig leerplan

Répartition des inscriptions par section d'études.

Indeling van de inschrijvingen per studieafdeling.

SECTIONS D'ÉTUDES	1954-1955	1955-1956	1956-1957	1957-1958	STUDIEAFDELING
Enseignement technique supérieur — Hoger technisch onderwijs.					
Mines	13	15	20	16	Mijnbouw.
Soudure.....	31	40	21	47	Lastechniek.
Mécanique	370	394	465	495	Mechanica.
Electro-mécanique	577	588	702	796	Electro-mechanica.
Electricité	480	550	617	763	Electriciteit.
Radio-électricité	295	379	518	641	Radio-electriciteit.
Industries nucléaires techniques ..	—	—	12	39	Technische kernindustrie.
Chimie	478	537	673	712	Scheikunde.
Biochimie	250	267	187	212	Biochemie.
Industries nucléaires chimiques ..	—	—	7	29	Scheikundige kernindustrie.
Bois	4	3	6	6	Hout.
Textile.....	77	66	44	46	Textiel.
Tissage	23	27	26	21	Weefkunde.
Filature	18	21	23	25	Spinkunde.
Construction.....	490	484	520	483	Bouwbedrijf.
Agriculture (ingénieur technicien en agriculture.....)	95	120	178	179	Landbouwkunde (technisch inge- nieur - groep landbouw).
Horticulture	21	26	73	98	Tuinbouw.
Architecture	615	655	684	729	Architectuur.
Enseignement militaire (division « toutes armes »)	183	179	170	274	Militair onderwijs (afdeling « Alle wapens »).
Marine marchande (section pont) .	232	243	208	254	Koopvaardij (afdeling : dek).
Radionavigation	44	46	57	63	Radionavigatie.
Arts appliqués	159	148	155	174	Toegepaste kunsten.
Commerce (gradués)	271	312	336	362	Handel (gegraduateerden).
Comptabilité	140	142	132	139	Boekhouden.
Secrétariat	196	199	208	221	Secretariaat.
Organisation.....	115	120	126	107	Organisatie.
Sciences administratives	139	132	127	106	Administratieve wetenschappen.
Services paramédicaux	2,034	2,158	2,115	2,332	Paramedische diensten.
Cours préparatoires aux études d'ingénieur technicien.....	38	26	38	44	Vorbereidende leergangen voor technisch ingenieur.
Total ...	7,388	7,877	8,448	9,413	Totaal.

Enseignement technique supérieur. — Hoger technisch onderwijs.

Diplômes délivrés par les écoles et le jury central.

Door de scholen en de centrale jury afgeleverde diploma's.

SECTIONS D'ÉTUDES	1953	1954	1955	1956	1957	STUDIEAFDELINGEN
<i>Diplômes délivrés par les écoles :</i>						<i>Door de scholen afgeleverde diploma's :</i>
Ingénieur technicien	587	598	611	643	735	Technisch ingenieur.
Architecte (1)	163	145	133	150	139	Architect (1).
Enseignement militaire (division « Toutes armes ») (2)	74	103	88	75	—	Militair onderwijs (afdeling « Alle wapens »). (2)
Marine marchande et radionavigation	133	113	118	178	144	Koopvaardij en radionavigatie.
Autres diplômes techniques	30	12	36	55	79	Andere technische diploma's.
Arts décoratifs	45	36	42	45	37	Toegepaste kunsten.
Commerce et administration	156	178	217	198	223	Handel en administratie.
Études paramédicales	138	127	186	172	278	Paramedische studiën.
Auxiliaire social	369	352	346	327	308	Maatschappelijk(e) assistent(e).
Certificat d'études techniques prépara- toires	15	20	12	19	24	Getuigschrift voor de voorbereiding van technische studiën.
<i>Total</i>	1,710	1,684	1,789	1,862	1,967	<i>Totaal.</i>
<i>Diplômes délivrés par le jury central :</i>						<i>Door de centrale jury afgeleverde di- ploma's.</i>
Ingénieur technicien	15	5	16	21	12	Technisch ingenieur.
Géomètre expert immobilier	70	69	90	96	85	Meetkundig schatter van onroerende goederen.
<i>Total ...</i>	85	74	106	117	97	<i>Totaal.</i>
<i>Total général ...</i>	1,795	1,758	1,895	1,979	2,064	<i>Algemeen totaal.</i>

(1) Y compris les diplômes délivrés par les écoles dépendant de l'Administration des Arts et Lettres.

(2) Les études de cette section qui se faisaient en deux ans jusqu'en 1956 ont été portées à trois ans à partir de 1957, aussi, il n'a pas été délivré de diplôme en 1957.

(1) Met inbegrip van de diploma's uitgereikt door de scholen die afhangen van het Bestuur van Kunsten en Letteren.

(2) Er werden in 1957 geen diploma's afgeleverd in deze afdeling daar de duur der studiën die in 1956 twee jaar beliep op drie jaar gebracht werd vanaf 1957.

Enseignement technique et professionnel de plein exercice.
Technisch- en vakonderwijs met volledig leerplan.
 Relevé général des inscriptions. — Algemene opgave van de inschrijvingen.

POUVOIR ORGANISATEUR	1954-1955	1955-1956	1956-1957	1957-1958	INRICHTENDE MACT
Enseignement supérieur — Hoger onderwijs					
Pouvoirs publics	2,637	2,789	3,085	3,570	Openbare machten.
Personnes privées	4,751	5,088	5,363	5,843	Partikulieren.
<i>Total</i>	7,388	7,877	8,448	9,413	<i>Totaal.</i>
Enseignement secondaire du degré supérieur. Secundair onderwijs van de hogere graad.					
Pouvoirs publics	10,834	10,948	10,991	11,230	Openbare machten.
Personnes privées	17,129	17,073	17,185	17,607	Partikulieren.
<i>Total</i>	27,963	28,021	28,176	28,837	<i>Totaal.</i>
Enseignement secondaire du degré inférieur. Secundair onderwijs van de lagere graad.					
Pouvoirs publics	30,658	32,316	37,877	45,157	Openbare machten.
Personnes privées	77,121	77,433	81,064	88,765	Partikulieren.
<i>Total</i>	107,779	109,749	118,941	133,922	<i>Totaal.</i>

Répartition des inscriptions suivant le régime linguistique.
Indeling van de inschrijvingen volgens het taalstelsel.

RÉGIME LINGUISTIQUE	1954-1955	1955-1956	1956-1957	1957-1958	TAALSTELSEL
Enseignement supérieur — Hoger onderwijs.					
Français	3,855	3,980	4,065	4,336	Frans.
Néerlandais	3,533	3,897	4,383	5,077	Nederlands.
<i>Total</i>	7,388	7,877	8,448	9,413	<i>Totaal.</i>
Enseignement secondaire du degré supérieur. Secundair onderwijs van de hogere graad.					
Français	11,214	10,949	11,153	11,244	Frans.
Néerlandais	16,749	17,072	17,023	17,593	Nederlands.
<i>Total</i>	27,963	28,021	28,176	28,837	<i>Totaal.</i>
Enseignement secondaire du degré inférieur. Secundair onderwijs van de lagere graad.					
Français	42,053	42,704	45,123	48,962	Frans.
Néerlandais	65,726	67,045	73,818	84,960	Nederlands.
<i>Total</i>	107,779	109,749	118,941	133,922	<i>Totaal.</i>

Ecoles d'enseignement technique ⁽¹⁾. - Scholen voor technisch onderwijs ⁽¹⁾.

(Source : Ministère de l'Instruction publique).

(Bron : Ministerie van Openbaar Onderwijs).

POUVOIR ORGANISATEUR	1953-1954	1954-1955	1955-1956	1956-1957	1957-1958	INRICHTENDE MACHT
Enseignement technique.						Technisch onderwijs.
<i>Ecoles de plein exercice :</i>						<i>Scholen met volledig lesrooster :</i>
Ecoles de l'Etat	83	94	120	162	177	Rijksscholen.
Ecoles prov. et commun.	296	311	303	318	333	Prov. en gem. scholen.
Ecoles privées	1,021(2)	1,035	1,028	1,017	1,002	Bijzondere scholen.
Total :	1,400	1,440	1,451	1,497	1,512	Totaal.

Ecoles d'enseignement artistique ⁽¹⁾ (arts plastiques).

(Année scolaire 1957-1958)

Scholen voor kunstonderwijs ⁽¹⁾ (beeldende kunst).

(Schooljaar 1957-1958)

(Source : Ministère de l'Instruction publique).

(Bron : Ministerie van Openbaar Onderwijs).

POUVOIR ORGANISATEUR	Régime linguistique français Frans taalstelsel	Régime linguistique néerland. Nederlands taalstelsel	Total Totaal	INRICHTENDE MACHT
Etat	1	1	2	Staat.
Communes	5	3	8	Gemeenten.
Total	6	4	10	Totaal.

(1) Ecoles mixtes.

(1) Gemengde scholen.

Enseignement artistique. Kunstonderwijs.

Répartition des étudiants d'après le sexe, le régime linguistique, le pouvoir organisateur
et le niveau d'enseignement.

Indeling van de studenten volgens het geslacht, het taalstelsel, de inrichtende macht
en het onderwijsniveau.

(Année scolaire 1957-1958).

(Schooljaar 1957-1958).

POUVOIR ORGANISATEUR ET NIVEAU D'ENSEIGNEMENT	Régime linguistique — Taalstelsel						Population scolaire totale			INRICHTENDE MACHT EN ONDERWIJS- NIVEAU
	Français Frans			Néerlandais Nederlands			Totale schoolbevolking			
	G. J.	F. M.	T. T.	G. J.	F. M.	T. T.	G. J.	F. M.	T. T.	

a) Arts plastiques. — Beeldende kunsten.

<i>Degré supérieur de l'enseign. secondaire (2^e niveau)</i>	193	161	354	291	161	452	484	322	806	<i>Hogere graad van het secundair onderwijs (2^e niveau).</i>
Etat	—	—	—	154	92	246	154	92	246	Staat.
Communes	193	161	354	137	69	206	330	230	560	Gemeenten.
<i>Degré supérieur (3^e niveau)</i>	562	313	875	356	150	506	918	463	1,381	<i>Hogere graad. (3^e niveau).</i>
Etat	188	102	290	253	95	348	441	197	638	Staat.
Communes	374	211	585	103	55	158	477	266	743	Gemeenten.
<i>Total</i>	755	474	1,229	647	311	958	1,402	785	2,187	<i>Totaal.</i>
Etat	188	102	290	407	187	594	595	289	884	Staat.
Communes	567	372	939	240	124	364	807	496	1,303	Gemeenten.

b) Musique. — Muziek.

<i>Conservatoires royaux</i> ..	582	597	1,179	417	447	864	999	1,044	2,043	<i>Koninklijke conservatoria</i>
Etat	582	597	1,179	417	447	864	999	1,044	2,043	Staat.
<i>Etabliss. de 1^{re} catégorie</i>	3,963	5,485	9,448	4,818	5,411	10,229	8,781	10,896	19,677	<i>Inricht. v. 1^e categorie.</i>
Communes	3,620	4,964	8,584	3,927	4,636	8,563	7,547	9,600	17,147	Gemeenten.
Personnes privées ...	343	521	864	891	775	1,666	1,234	1,296	2,530	Partikulieren.
<i>Etabliss. de 2^e catégorie.</i>	2,326	3,098	5,424	1,932	2,232	4,164	4,258	5,330	9,588	<i>Inricht. v. 2^e categorie.</i>
Communes	2,078	2,753	4,831	1,714	2,033	3,747	3,792	4,786	8,578	Gemeenten.
Personnes privées ...	248	345	593	218	199	417	466	544	1,010	Partikulieren.
<i>Total</i>	6,871	9,180	16,051	7,167	8,090	15,257	14,038	17,270	31,308	<i>Totaal.</i>
Etat	582	597	1,179	417	447	864	999	1,044	2,043	Staat.
Communes	5,698	7,717	13,415	5,641	6,669	12,310	11,339	14,386	25,725	Gemeenten.
Personnes privées ...	591	866	1,457	1,109	974	2,083	1,700	1,840	3,540	Partikulieren.

Ecole technique militaire interforces (Saffraenberg)

Enseignement technique secondaire du degré supérieur ⁽¹⁾

Militaire technische school voor alle strijdmachten (Saffraenberg)

Secundair technisch onderwijs van de hogere graad ⁽¹⁾

Répartition des élèves par force et régime linguistique. — Indeling der leerlingen per strijdmacht en taalstelsel.

Situation par force	1957-1958			1958-1959			Toestand per strijdmacht
	Français Frans	Néerlandais Nederl.	Total Totaal	Français Frans	Néerland. Nederl.	Total Totaal	
Force terrestre :							Landmacht :
1 ^{er} cycle	32	19	51	17	13	30	1 ^e cyclus.
2 ^e cycle	—	—	—	4	8	12	2 ^e cyclus.
Total	32	19	51	21	21	42	Totaal.
Force aérienne :							Luchtmacht :
1 ^{er} cycle	109	120	229	38	39	77	1 ^e cyclus.
2 ^e cycle	—	—	—	50	64	114	2 ^e cyclus.
Total	109	120	229	88	103	191	Totaal.
Force navale :							Zeemacht :
1 ^{er} cycle	2	2	4	—	—	—	1 ^e cyclus.
2 ^e cycle	—	—	—	1	1	2	2 ^e cyclus.
Total	2	2	4	1	1	2	Totaal.
Total général	143	141	284	110	125	235	Algemeen totaal.

(1) Le cycle de cette école dont les cours ont débuté en octobre 1957 comprend :

- a) soit deux périodes successives de dix-huit mois comprenant chacune douze mois de cours à l'Ecole et six mois de formation pratique dans un organisme spécial ;
- b) soit deux périodes successives de douze mois de cours à l'Ecole, suivies de douze mois de formation pratique dans un organisme spécial.

(1) De cyclus van deze school, waarvan de cursussen begonnen in oktober 1957 omvat :

- a) ofwel twee opeenvolgende periodes van achttien maanden waarvan telkens twaalf maanden cursus aan de School en zes maanden praktische opleiding bij een speciaal organisme ;
- b) ofwel twee opeenvolgende periodes van twaalf maanden cursus aan de School, met daarna twaalf maanden praktische opleiding bij een speciaal organisme.

Enseignement supérieur. — Hoger onderwijs.

Répartition par section d'études de l'ensemble des inscriptions.

Indeling per studiefaculteit van het gezamenlijk aantal inschrijvingen.

Source : Fondation universitaire.

Bron : Universitaire Stichting.

SECTIONS D'ÉTUDES	1954-1955	1955-1956	1956-1957			1957-1958			STUDIEAFDELINGEN
	T.	T.	H. M.	F. V.	T.	H. M.	F. V.	T.	
Théologie et Droit canon.									Godgeleerdheid en Kerkelijk Recht
Théologie	145	178	179	—	179	178	—	178	Godgeleerdheid.
Droit canon	20	21	22	—	22	21	—	21	Kerkelijk recht.
Philosophie (école St. Thomas d'Aquin)	256	229	233	23	256	268	32	300	Wijsbegeerte (Sint-Thomas-school).
Sciences religieuses	28	29	21	51	72	20	24	44	Godsdienstwetenschappen.
Philosophie et Lettres.									Letteren en Wijsbegeerte.
<i>Philosophie.</i>									<i>Wijsbegeerte.</i>
candidature	49	67	52	15	67	52	26	78	kandidatuur.
licence, doctorat, doct. spéc. et agrégat.	17	25	31	7	38	42	11	53	licentiaat, doctoraat, speciaal doctoraat en aggregatie.
<i>Histoire.</i>									<i>Geschiedenis.</i>
candidature	239	260	182	133	315	185	137	322	kandidatuur.
licence, doctorat et agrégation .	190	221	124	116	240	138	127	265	licentiaat, doctoraat en aggregatie.
<i>Philologie classique, romane et germanique.</i>									<i>Klassieke-, romaanse- en germaanse filologie.</i>
candidature, baccalauréat	1,148	1,312	826	513	1,339	909	539	1,448	kandidatuur, bakkalaureaat.
licence, doctorat et agrégation .	693	820	489	391	880	525	429	954	licentiaat, doctoraat en aggregatie.
<i>Autres philologies.</i>									<i>Andere filologie.</i>
candidature	18	14	8	4	12	2	5	7	kandidatuur.
licence, doctorat	18	31	25	6	31	31	7	38	licentiaat, doctoraat.
<i>Autres matières</i>	238	254	99	142	241	119	149	268	<i>Andere vakken.</i>
Droit et Notariat.									Rechten en Notariaat.
Candidature en philosophie et lettres préparatoire au droit et au notariat	1,607	1,651	1,280	259	1,539	1,215	254	1,469	Kandidatuur in de letteren en wijsbegeerte voorbereidend tot de rechten en tot het notariaat.
Droit (doctorat, agrégation) ...	1,764	1,709	1,411	208	1,619	1,331	200	1,531	Rechten (doctoraat, aggregatie).
Notariat (licence)	254	282	241	17	258	197	16	213	Notariaat (licentiaat).
Licences spéciales en droit	252	257	224	31	255	184	37	221	Speciale licentiaten in de rechten
Sciences.									Wetenschappen.
<i>Mathématiques et Physique.</i>									<i>Wiskunde en Natuurkunde.</i>
candidature	668	742	662	164	826	743	193	936	kandidatuur.
licence, doctorat et agrégation .	313	358	320	108	428	378	124	502	licentiaat, doctoraat en aggregatie.
<i>Chimie, géologie et minéralogie.</i>									<i>Schei-, aard- en delfstofkunde.</i>
candidature	464	507	470	142	612	612	180	792	kandidatuur.
licence, doctorat et agrégation .	438	450	361	115	476	394	126	520	licentiaat, doctoraat en aggregatie.
<i>Géographie.</i>									<i>Aardrijkskunde.</i>
candidature	90	75	41	24	65	48	22	70	kandidatuur.
licence, doctorat et agrégation .	102	99	47	46	93	30	38	68	licentiaat, doctoraat en aggregatie.

Enseignement supérieur (suite). — Hoger onderwijs (vervolg).

Répartition par section d'études de l'ensemble des inscriptions.

Indeling per studieafdeling van het gezamenlijk aantal inschrijvingen.

SECTIONS D'ÉTUDES	1954-1955	1955-1956	1956-1957			1957-1958			STUDIEAFDELINGEN
	T.	T.	H. M.	F. V.	T.	H. M.	F. V.	T.	
<i>Biologie, zoologie, botanique.</i>									<i>Biologie, dierkunde, plantkunde.</i>
candidature	226	226	125	91	216	145	123	268	kandidatuur.
licence, doctorat et agrégation .	117	125	92	68	160	105	81	186	licentiaat, doctoraat en aggregatie.
<i>Etudes statistiques (centre inter-facultaire)</i>	4	4	3	—	3	6	—	6	<i>Statistische studiën (interfacultair centrum).</i>
<i>Autres matières</i>	13	10	3	2	5	10	—	10	<i>Andere vakken.</i>
Médecine et Pharmacie.									Geneeskunde en Farmacie.
<i>Médecine.</i>									<i>Geneeskunde.</i>
candidature en sciences naturelles et médicales.....	2,890	2,866	2,538	384	2,922	2,616	399	3,015	kandidatuur in de natuur- en geneeskundige wetenschappen
doctorat agrégation	2,140	2,280	2,110	204	2,314	2,122	229	2,351	doctoraat aggregatie.
études de spécialisation en médecine (médecin hygiéniste) ..	130	142	138	25	163	117	21	138	specialiseerstudiën in de geneeskunde (geneesheer-hygiënist).
licence en médecine du travail (centre interfacultaire)	9	12	13	—	13	16	—	16	licentiaat in de arbeidsgeneeskunde (interfacultair centr.).
<i>Sciences dentaires</i>	135	148	146	24	170	161	34	195	<i>Tandheelkunde.</i>
<i>Pharmacie.</i>									<i>Pharmacie.</i>
candidature en sciences prépar. à la pharmacie	528	514	329	210	539	368	279	647	kandidatuur in de wetenschappen voorbereidend tot de farmacologie.
grade de pharmacien, doctorat, licence, expert chimiste.	612	573	359	264	623	347	229	576	graad van apotheker, doctoraat, licentiaat, expert-scheikundige.
<i>Education physique.</i>									<i>Lichamelijke opvoeding.</i>
candidature	131	129	228	32	260	242	43	285	kandidatuur.
licence, doctorat, agrégation ..	164	181	164	52	216	156	65	221	licentiaat, doctoraat, aggregatie.
<i>Autres matières</i>	79	71	58	12	70	70	13	83	<i>Andere vakken.</i>
Médecine vétérinaire.									Veeartsenijkunde.
Candidature	210	220	143	1	144	228	1	229	kandidatuur.
Doctorat	119	140	214	1	215	163	1	164	doctoraat.
Sciences appliquées, Arts et Manufactures.									Toegepaste wetenschappen, Kunsten en Fabriekwezen.
Candidature ingénieur civil (toutes sections)	1,198	1,274	1,477	1	1,478	1,646	8	1,654	Kandidatuur burgerlijk ingenieur (alle afdelingen).
Ingénieur civil et ingénieur du génie civil	1,149	1,177	1,183	9	1,192	1,352	7	1,359	Burgerlijk ingenieur en ingenieur der burgerlijke genie.
Etudes complémentaires d'ingénieur et doctorat (constr. aéronaut., radio-élect., hydraulique et hydrographie, physique, sciences nucléaires, navigation, matériaux, géologie)	35	176	127	3	130	141	1	142	Aanvullende studiën voor ingenieur en doctoraat (luchtvaartbouwkunde, radio-elektriciteit, hydraulica en hydrographie, natuurkunde, kernwetenschappen, scheepvaart, materialen, aardkunde).
Conducteur civil	73	47	51	—	51	48	—	48	Burgerlijk kondukteur.
Etudes complémentaires de conducteur	1	4	1	—	1	—	—	—	Aanvullende studiën voor kondukteur.
Sciences militaires	176	197	218	—	218	225	—	225	Militaire wetenschappen.
Urbanisme	9	11	23	—	23	17	1	18	Stedebouwkunde.

Enseignement supérieur (suite). — Hoger onderwijs (vervolg).

Répartition par section d'études de l'ensemble des inscriptions.

Indeling per studieafdeling van het gezamenlijk aantal inschrijvingen.

SECTIONS D'ÉTUDES	1954-1955	1955-1956	1956-1957			1957-1958			STUDIEAFDELINGEN
	T.	T.	H. M.	F. V.	T.	H. M.	F. V.	T.	
Agronomie.									Landbouwkunde.
Candidature	340	333	295	2	297	325	1	326	Kandidatuur.
Ingénieur agronome	312	313	294	5	299	274	4	278	Landbouwkundig ingenieur.
Graduat, doctorat, agrégation .	166	158	151	5	156	137	4	141	Graduaat, doctoraat, aggregatie.
Section brasserie	7	4	2	1	3	2	—	2	Afdeling brouwerij.
Sciences sociales, coloniales, politiques, administratives et journalisme.									Sociale, koloniale, politieke, administratieve wetenschappen en journalistiek.
Candidature	643	661	633	119	752	666	176	842	Kandidatuur.
Graduat, licence, doctorat	567	594	492	87	579	486	73	559	Graduaat, licentiaat, doctoraat.
Sc. coloniales et sc. sociales du Travail et organisation Travail (centre interfacultaire)	83	87	81	9	90	79	11	90	Koloniale wetensch., sociale arbeidswetensch. en arbeidsorganisatie (interfak. centr.)
Journalisme	19	19	22	8	30	20	7	27	Journalistiek.
Sc. économiques, financières et fiscales.									Ekonomische, financiële en fiscale wet.
Licence et doctorat	345	305	292	45	337	329	44	373	Licentiaat en doctoraat.
Sciences commerciales et actuarielles.									Handels- en actuariële wetenschappen.
Sciences commerciales :									Handelswetenschappen :
candidature	1,876	2,083	1,892	282	2,174	1,893	269	2,162	kandidatuur.
licence, doctorat, agrégation ..	1,257	1,540	1,462	277	1,739	1,552	290	1,842	licentiaat, doctoraat, aggregatie.
ingénieur commercial	286	311	313	25	338	363	24	387	handelsingenieur.
Sciences actuarielles	27	43	55	2	57	63	2	65	Aktuariële wetenschappen.
Pédagogie et psychologie.									Opvoedkunde en Psychologie.
Pédagogie :									Opvoedkunde :
candidature	180	234	122	117	239	144	103	247	kandidatuur.
licence, doctorat	96	107	76	52	128	72	54	126	licentiaat, doctoraat.
Psychologie :									Psychologie :
candidature	109	123	71	92	163	84	116	200	kandidatuur.
licence et doctorat	128	145	93	51	144	101	55	156	licentiaat en doctoraat.
Orientation et sélection professionnelle :									Beroepsoriëntering en selectie :
licence	105	120	76	70	146	103	82	185	licentiaat.
Total	25,705	27,298	23,513	5,147	28,660	24,616	5,526	30,142	Totaal.
Nombre total des étudiants :	23,282	24,462	21,147	4,590	25,737	22,177	4,919	27,096	Totaal aantal studenten.
Etudiants du rég. ling. français ..	14,331	15,067	15,849			16,737			Aantal studenten van het frans taalstelsel.
Etudiants du rég. ling. néerlandais	8,951	9,395	9,888			10,359			Aantal studenten van het nederlands taalstelsel.

Enseignement supérieur. — Hoger onderwijs.

Répartition par section d'études des diplômes délivrés par les écoles.

Indeling per studiefaculteit van de door de onderwijsinrichtingen uitgereikte diploma's.

Source : Fondation universitaire.

Bron : Universitaire Stichting.

SECTIONS D'ÉTUDES	1953-1954	1954-1955	1955-1956			1956-1957			STUDIEAFDELINGEN
	T.	T.	H. M.	F. V.	T.	H. M.	F. V.	T.	
Théologie et Droit canon.									Godgeleerdheid en Kerkelijk Recht.
<i>Théologie.</i>									<i>Godgeleerdheid.</i>
Licence	12	14	13	—	13	7	—	7	Licentiaat.
Doctorat et Maîtrise	5	9	13	—	13	9	—	9	Doctoraat en Graad van Magister.
<i>Droit canon</i>									<i>Kerkelijk Recht.</i>
Licence	5	3	6	—	6	6	—	6	Licentiaat.
Doctorat et Maîtrise	3	1	2	—	2	2	—	2	Doctoraat en Graad van Magister.
<i>Philosophie (école St. Thomas d'Aquin).</i>									<i>Wijsbegeerte (Sint-Thomasschool).</i>
Licence	26	24	30	—	30	16	2	18	Licentiaat.
Doctorat et Maîtrise	12	9	15	—	15	4	—	4	Doctoraat en Graad van Magister.
<i>Sciences religieuses.</i>									<i>Godsdienstwetenschappen.</i>
Graduat et Diplôme	8	8	—	1	1	—	1	1	Graduaat en Diploma.
<i>Philosophie et Lettres.</i>									Letteren en Wijsbegeerte.
<i>Philosophie.</i>									<i>Wijsbegeerte.</i>
Licence	5	1	4	2	6	3	1	4	Licentiaat.
Agrégation de l'enseignement sec. supérieur	3	4	2	1	3	—	1	1	Aggregatie voor het hoger secundair onderwijs
Doctorat	3	—	2	—	2	3	—	3	Doctoraat.
Agrégation de l'enseignement supérieur	—	1	3	—	3	1	—	1	Aggregatie voor het hoger onderwijs.
<i>Histoire.</i>									<i>Geschiedenis.</i>
Licence	44	53	24	25	49	35	26	61	Licentiaat.
Agrégation de l'enseignement sec. supérieur	39	48	19	26	45	26	21	47	Aggregatie voor het hoger secundair onderwijs.
Doctorat	4	4	4	—	4	7	—	7	Doctoraat.
<i>Philologie classique.</i>									<i>Klassieke Filologie.</i>
Licence	44	53	43	39	82	43	29	72	Licentiaat.
Agrégation de l'enseignement sec. supérieur	42	54	32	36	68	38	26	64	Aggregatie voor het hoger secundair onderwijs.
Doctorat	8	4	5	—	5	6	—	6	Doctoraat.
<i>Philologie romane,</i>									<i>Romaanse Filologie.</i>
Licence	47	61	37	45	82	49	59	108	Licentiaat.
Agrégation de l'enseignement sec. supérieur	38	46	25	43	68	39	50	89	Aggregatie voor het hoger secundair onderwijs.
Doctorat	5	4	1	2	3	3	—	3	Doctoraat.
<i>Philologie germanique.</i>									<i>Germaanse Filologie.</i>
Licence	85	86	72	31	103	62	33	95	Licentiaat.
Agrégation de l'enseignement sec. supérieur	70	80	54	32	86	63	23	86	Aggregatie voor het hoger secundair onderwijs.
Doctorat	4	4	6	—	6	6	—	6	Doctoraat.
<i>Histoire de l'art et archéologie.</i>									<i>Kunstgeschiedenis en Oudheidkunde</i>
Licence	19	12	14	13	27	9	20	29	Licentiaat.
Agrégation de l'enseignement sec. supérieur	6	7	2	1	3	3	4	7	Aggregatie voor het hoger secundair onderwijs.
Doctorat	1	3	2	1	3	3	1	4	Doctoraat.
<i>Autres matières</i>									<i>Andere vakken.</i>
Licence	11	11	10	1	11	16	—	16	Licentiaat.
Doctorat	5	5	3	—	3	1	1	2	Doctoraat.
Droit et Notariat.									Rechten en Notariaat.
<i>Droit.</i>									<i>Rechten.</i>
Doctorat	498	517	439	59	498	414	65	479	Doctoraat.
Agrégation de l'enseignement supérieur	2	2	5	—	5	3	1	4	Aggregatie voor het hoger onderwijs.
Licences spéciales en droit	58	59	47	2	49	60	6	66	Speciale licentiaten in de rechten

Enseignement supérieur (suite). — Hoger onderwijs (vervolg.)

Répartition par section d'études des diplômes délivrés par les écoles.

Indeling per studiefaculteit van de door de onderwijsinrichtingen uitgereikte diploma's.

SECTIONS D'ÉTUDES	1953-1954	1954-1955	1955-1956			1956-1957			STUDIEAFDELINGEN
	T.	T.	H. M.	F. V.	T.	H. M.	F. V.	T.	
Notariat									Notariaat.
Licence en notariat	112	131	119	6	125	103	5	108	Licentiaat in het notariaat.
Sciences.									Wetenschappen.
Sciences mathématiques.									Wiskundige Wetenschappen.
Licence	40	45	61	23	84	65	23	88	Licentiaat.
Agrégation de l'enseignement sec. supérieur	40	47	53	24	77	59	22	81	Aggregatie voor het hoger secundair onderwijs.
Doctorat	7	3	3	—	3	3	1	4	Doctoraat.
Sciences physiques									Natuurkundige Wetenschappen.
Licence	23	38	30	4	34	30	8	38	Licentiaat.
Agrégation de l'enseignement sec. supérieur	27	26	18	6	24	13	6	19	Aggregatie voor het hoger secundair onderwijs.
Doctorat	2	14	3	—	3	4	1	5	Doctoraat.
Sciences chimiques									Scheikundige Wetenschappen.
Licence	90	119	87	33	120	76	33	109	Licentiaat.
Agrégation de l'enseignement sec. supérieur	46	62	35	21	56	38	20	58	Aggregatie voor het hoger secundair onderwijs.
Doctorat	37	43	33	7	40	42	7	49	Doctoraat.
Sciences géologiques et minéralogiques.									Aard- en Delfstofkundige Wetenschappen.
Licence	3	7	6	—	6	7	—	7	Licentiaat.
Agrégation de l'enseignement sec. supérieur	—	1	—	—	—	—	—	—	Aggregatie voor het hoger secundair onderwijs.
Doctorat	1	2	—	—	—	1	—	1	Doctoraat.
Sciences géographiques.									Aardrijkskundige Wetenschappen.
Licence	35	42	19	9	28	19	13	32	Licentiaat.
Agrégation de l'enseignement sec. supérieur	26	36	19	12	31	20	11	31	Aggregatie voor het hoger secundair onderwijs.
Doctorat	—	—	1	2	3	—	—	—	Doctoraat.
Sciences zoologiques.									Dierkundige Wetenschappen.
Licence	15	19	14	9	23	21	13	34	Licentiaat.
Agrégation de l'enseignement sec. supérieur	8	21	8	6	14	16	10	26	Aggregatie voor het hoger secundair onderwijs.
Doctorat	3	2	1	—	1	4	2	6	Doctoraat.
Sciences botaniques.									Plantkundige Wetenschappen.
Licence	9	12	8	10	18	10	7	17	Licentiaat.
Agrégation de l'enseignement sec. supérieur	3	5	4	12	16	7	8	15	Aggregatie voor het hoger secundair onderwijs.
Doctorat	—	3	1	1	2	2	2	4	Doctoraat.
Sciences physiologiques et anthropologiques									Physiologische en antropologische Wetenschappen.
Licence	1	—	—	—	—	—	—	—	Licentiaat.
Doctorat	—	1	—	—	—	1	—	1	Doctoraat.
Sciences.									Wetenschappen.
Agrégation de l'enseignement supérieur.	7	5	4	—	4	4	1	5	Aggregatie voor het hoger onderwijs.
Grade de calculateur.	—	—	—	—	—	—	—	—	Graad van rekenaar.
Etudes statistiques (centre inter-facultaire).									Statistische studiën (interfacultair centrum).
—	—	—	1	—	1	1	—	1	—
Médecine et Pharmacie.									Geneeskunde en Farmacie.
Médecine.									Geneeskunde.
Doctorat.	495	463	443	54	497	482	33	515	Doctoraat.
Agrégation de l'enseignement supérieur	1	5	5	—	5	4	—	4	Aggregatie voor het hoger onderwijs.
Spécialisations	47	47	45	12	57	56	10	66	Specialiseringsen.
Licence en médecine du Travail (centre interfacult.)	3	2	1	—	1	1	—	1	Licentiaat in de arbeidsgeneeskunde (interfacultair centrum)
Pharmacie.									Pharmacie.
Grade de pharmacien	175	196	93	72	165	60	69	129	Graad van apotheker.
Licence	2	—	—	—	—	—	—	—	Licentiaat.
Doctorat et expert chimiste ...	3	3	4	3	7	2	—	2	Doctoraat en expert-scheikundige.

Enseignement supérieur (suite). — Hoger onderwijs (vervolg).

Répartition par section d'études des diplômes délivrés par les écoles.
Indeling per studieafdeling van de door de onderwijsinstellingen uitgereikte diploma's.

SECTIONS D'ÉTUDES	1953-1954	1954-1955	1955-1956			1956-1957			STUDIEAFDELINGEN
	T.	T.	H. M.	F. V.	T.	H. M.	F. V.	T.	
<i>Science dentaire.</i>									<i>Tandheelkunde.</i>
Licence.....	43	52	49	7	56	52	8	60	Licentiaat.
<i>Education physique.</i>									<i>Lichamelijke opvoeding.</i>
Licence.....	69	105	84	38	122	79	28	107	Licentiaat.
Agrégation de l'enseignement sec. supérieur.....	69	82	60	33	93	60	30	90	Aggregatie voor het hoger secundair onderwijs.
Doctorat	1	—	—	—	—	—	—	—	Doctoraat.
<i>Autres matières.</i>									<i>Andere vakken.</i>
<i>Médecine vétérinaire.</i>									<i>Veeartsenijkunde.</i>
Doctorat	30	29	44	—	44	33	—	33	Doctoraat.
Agrégation de l'enseignement supérieur	—	—	1	—	1	—	—	—	Aggregatie voor het hoger onderwijs.
Sciences appliquées, Arts et Manufactures.									Toegepaste Wetenschappen, Kunst- en Fabriekswezen.
Ingénieur des mines.....	61	43	51	—	51	55	—	55	Mijningenieur.
» des constructions ..	63	70	67	—	67	64	—	64	Bouwkundig ingenieur.
» métallurgiste	27	31	31	—	31	41	—	41	Metallurgisch ingenieur.
» chimiste et physicien.	13	20	12	—	12	16	—	16	Scheik. en natuurk. ingenieur.
» mécanicien	35	17	23	—	23	19	—	19	Werktuigkundig ingenieur.
» électricien	71	72	73	2	75	68	—	68	Elektrotechnisch ingenieur.
» électricien-mécanicien	77	89	77	—	77	75	1	76	Werktuigkundig-elektrotechnisch ingenieur.
» radio-électricien	5	11	—	—	—	1	—	1	Radio-elektrotechnisch ingen.
» télécommunication et électronique	—	—	7	—	7	—	—	—	Ingenieur voor televerbindingen en elektronika.
» en constructions aéronautiques	3	4	1	—	1	4	—	4	Luchtvaartbouwkundig ingen.
» en constructions navales	5	9	3	—	3	4	—	4	Scheepsbouwkundig ingenieur.
» du génie civil	3	4	1	—	1	1	—	1	Ingenieur der burgerlijke genie.
» géologue	2	2	1	—	1	2	—	2	Aardkundig ingenieur.
» architecte et urbaniste des Travaux urbains et coloniaux	4	7	7	1	8	4	1	5	Ingenieur architect en stede- bouwkundig ingenieur.
» civil de l'industrie textile	—	—	—	—	—	—	—	—	Ingenieur der stedelijke en koloniale werken.
Doctorat en sciences appliquées	1	1	—	—	—	1	—	1	Burgerlijk ingenieur der textiel- nijverheid.
Conducteur civil (travaux urbains, etc.)	17	23	10	—	10	18	—	18	Doctoraat in de toegepaste wetenschappen.
Diplômé de la section de navigation	—	—	1	—	1	—	—	—	Burgerlijk conducteur (stedelijke werken, enz....)
Sciences militaires	67	31	27	—	27	30	—	30	Gediplomeerde van de scheep- vaartafdeling.
Agronomie.									Militaire wetenschappen.
Ingénieur agronome	62	72	79	—	79	67	2	69	Landbouwkunde.
Ingénieur chimiste et des industries agricoles	24	21	22	1	23	35	—	35	Landbouwkundig ingenieur.
Graduat en sciences agronomiques	14	10	3	—	3	20	—	20	Ingenieur voor de scheikunde en voor de landbouwindustrieën
Licence en sciences agronomiques	—	—	—	—	—	1	—	1	Graduaat in de landbouwwetenschappen.
Doctorat en sciences agronomiques	3	3	2	—	2	5	—	5	Licentiaat in de landbouwwetenschappen.
Diplôme section brasserie	1	7	4	—	4	2	—	2	Doctoraat in de landbouw- wetenschappen.
Agrégation de l'enseignement sec. supérieur	38	33	35	—	35	18	1	19	Diploma van de afdeling brouwerij.
									Aggregatie voor het hoger secundair onderwijs.

Enseignement supérieur (suite). — Hoger onderwijs (vervolg).

Répartition par section d'études des diplômes délivrés par les écoles.

Indeling per studieafdeling van de door de onderwijsinrichtingen uitgereikte diploma's.

SECTIONS D'ETUDES	1953-1954	1954-1955	1955-1956			1956-1957			STUDIEAFDELINGEN
	T.	T.	H. M.	F. V.	T.	H. M.	F. V.	T.	
Sciences sociales, politiques, économiques et journalisme.									Sociale, politieke, economische wetenschappen en journalistiek.
<i>Sciences sociales.</i>									<i>Sociale Wetenschappen.</i>
Licence	46	50	31	10	41	38	15	53	Licentiaat.
Agrégation de l'enseignement sec. supérieur	—	—	—	—	—	—	—	—	Aggregatie voor het hoger secundair onderwijs.
Licence en sciences sociales du Travail et Organisation du Travail (centre interfacult.) .	7	3	7	—	7	7	—	7	Licentiaat in de sociale arbeidswetenschappen en arbeidsorganisatie (interfakultair centrum)
Doctorat	4	—	—	1	1	3	—	3	Doctoraat.
<i>Sciences politiques, diplomatiques et administratives.</i>									<i>Staatkundige, diplomatieke en administratieve Wetenschappen.</i>
Licence	74	73	25	9	34	49	17	66	Licentiaat.
Agrégation de l'enseignement sec. supérieur	—	—	—	—	—	—	—	—	Aggregatie voor het hoger secundair onderwijs.
Doctorat	—	—	1	—	1	—	—	—	Doctoraat.
<i>Sciences coloniales</i>									<i>Koloniale Wetenschappen.</i>
Candidature (infirmiers-missionnaires)	—	2	—	—	—	2	—	2	Kandidatuur (verplegers-missionarissen).
Graduat (centre interfacultaire)	45	34	33	1	34	24	—	24	Graduaat (interfakultair centrum).
Licence	49	50	58	—	58	46	—	46	Licentiaat.
Agrégation de l'enseignement sec. supérieur	—	—	—	—	—	—	—	—	Aggregatie voor het hoger secundair onderwijs.
Doctorat	—	2	—	—	—	—	—	—	Doctoraat.
<i>Sciences économiques.</i>									<i>Ekonomische Wetenschappen.</i>
Licence	116	143	78	11	89	76	15	91	Licentiaat.
Agrégation de l'enseignement sec. supérieur	—	—	—	—	—	—	—	—	Aggregatie voor het hoger secundair onderwijs.
Doctorat	1	2	2	—	2	—	—	—	Doctoraat.
<i>Journalisme.</i>									<i>Journalistiek.</i>
Licence	4	7	3	2	5	8	2	10	Licentiaat.
Sciences commerciales et actuarielles.									Handels- en actuariële wetenschappen.
<i>Sciences commerciales.</i>									<i>Handelswetenschappen.</i>
Ingénieur commercial.	60	65	71	4	75	57	5	62	Handelsingenieur.
Licence	359	401	356	58	414	400	72	472	Licentiaat.
Agrégation de l'enseignement sec. supérieur	86	79	91	32	123	124	36	160	Aggregatie voor het hoger secundair onderwijs.
Doctorat	1	1	3	1	4	1	—	1	Doctoraat.
<i>Sciences actuarielles.</i>									<i>Aktuariële Wetenschappen.</i>
Licence	9	9	10	—	10	7	—	7	Licentiaat.
Pédagogie et Psychologie.									Opvoedkunde en Psychologie.
<i>Pédagogie.</i>									<i>Opvoedkunde.</i>
Licence	26	33	24	13	37	31	17	48	Licentiaat.
Doctorat	5	3	3	—	3	5	2	7	Doctoraat.
<i>Psychologie.</i>									<i>Psychologie.</i>
Licence	8	30	14	19	33	16	17	33	Licentiaat.
Doctorat	—	3	2	—	2	—	—	—	Doctoraat.
<i>Orientation et sélection professionnelles.</i>									<i>Beroepsoriëntering en -selectie.</i>
Licence	35	38	22	26	48	27	23	50	Licentiaat.
Total	4,146	4,517	3,707	960	4,667	3,840	973	4,813	Totaal.

Enseignement supérieur. — Hoger onderwijs.

Répartition par section d'études des diplômes délivrés par le jury central (1).

Indeling per studieafdeling van de door de centrale jury afgeleverde diploma's (1).

Source : Ministère de l'Instruction Publique.

Bron : Ministerie van Openbaar Onderwijs.

SECTIONS D'ÉTUDES	1953-1954	1954-1955	1955-1956			1956-1957			STUDIEAFDELINGEN
			H. M.	F. V.	T.	H. M.	F. V.	T.	
Philosophie et Lettres.									Letteren en Wijsbegeerte.
<i>Philosophie.</i>									<i>Wijsbegeerte.</i>
Agrégation de l'enseignement sec. supérieur	—	1	—	—	—	—	—	—	Aggregatie voor het hoger secundair onderwijs.
Doctorat	—	—	1	—	1	—	—	—	Doctoraat.
<i>Histoire.</i>									<i>Geschiedenis.</i>
Licence	—	1	1	—	1	1	—	1	Licentiaat.
Agrégation de l'enseignement sec. supérieur	2	2	—	—	—	—	—	—	Aggregatie voor het hoger secundair onderwijs.
<i>Philologie classique.</i>									<i>Klassieke filologie.</i>
Licence	1	2	2	1	3	2	—	2	Licentiaat.
Agrégation de l'enseignement sec. supérieur	2	4	2	—	2	3	—	3	Aggregatie voor het hoger secundair onderwijs.
<i>Philologie romane.</i>									<i>Romaanse filologie.</i>
Licence	—	2	2	2	4	5	1	6	Licentiaat.
Agrégation de l'enseignement sec. supérieur	—	—	1	1	2	—	3	3	Aggregatie voor het hoger secundair onderwijs.
Doctorat	—	—	—	1	1	—	—	—	Doctoraat.
<i>Philologie germanique.</i>									<i>Germaanse filologie.</i>
Licence	5	1	—	—	—	1	—	1	Licentiaat.
Agrégation de l'enseignement sec. supérieur	3	—	2	—	2	—	—	—	Aggregatie voor het hoger secundair onderwijs.
Droit et Notariat.									Rechten en Notariaat.
<i>Droit.</i>									<i>Rechten.</i>
Doctorat	25	26	18	2	20	18	1	19	Doctoraat.
<i>Notariat.</i>									<i>Notariaat.</i>
Licence en notariat	4	9	7	—	7	6	—	6	Licentiaat in notariaat.
Sciences.									Wetenschappen.
<i>Sciences mathématiques.</i>									<i>Wiskundige Wetenschappen.</i>
Licence	—	1	1	—	1	1	—	1	Licentiaat.
Agrégation de l'enseignement sec. supérieur	—	1	1	—	1	—	—	—	Aggregatie voor het hoger secundair onderwijs.
<i>Sciences physiques.</i>									<i>Natuurkundige Wetenschappen.</i>
Licence	—	1	1	—	1	—	—	—	Licentiaat.
<i>Sciences chimiques.</i>									<i>Scheikundige Wetenschappen.</i>
Licence	—	—	1	—	1	1	—	1	Licentiaat.
Agrégation de l'enseignement sec. supérieur	—	1	—	—	—	—	—	—	Aggregatie voor het hoger secundair onderwijs.
Doctorat	—	—	—	—	—	1	—	1	Doctoraat.
<i>Sciences géologiques et minéralogiques.</i>									<i>Aard- en Delfstofkundige Wetenschappen.</i>
Licence	—	1	—	—	—	—	—	—	Licentiaat.
<i>Sciences zoologiques.</i>									<i>Dierkundige Wetenschappen.</i>
Licence	—	—	—	1	1	—	—	—	Licentiaat.
<i>Sciences géographiques.</i>									<i>Aardrijkskundige wetenschappen.</i>
Agrégation de l'enseignement sec. supérieur	—	—	—	—	—	1	—	1	Aggregatie voor het hoger secundair onderwijs.
Médecine et Pharmacie.									Geneeskunde en Farmacie.
<i>Médecine.</i>									<i>Geneeskunde.</i>
Doctorat	2	3	11	7	18	5	1	6	Doctoraat.
<i>Pharmacie.</i>									<i>Farmacie.</i>
Grade de pharmacien	1	—	1	1	2	—	1	1	Graad van apoteker.
<i>Sciences dentaires.</i>									<i>Tandheelkundige wetenschappen.</i>
Licence	—	—	—	—	—	2	1	3	Licentiaat.
<i>Sciences appliquées, Arts et Manufactures.</i>									<i>Toegepaste wetenschappen, Kunst en Fabriekswezen.</i>
Ingénieur des mines	—	—	1	—	1	—	—	—	Mijnningenieur.
Ingénieur des constructions	—	2	—	—	—	—	—	—	Bouwkundig ingenieur.
Ingénieur métallurgiste	—	—	1	—	1	—	—	—	Metallurgisch ingenieur.
Ingénieur mécanicien	—	1	1	—	1	—	—	—	Werktuigkundig ingenieur.
Ingénieur électricien	—	1	1	—	1	—	—	—	Elektrotechnisch ingenieur.
Ingénieur électricien-mécanic...	—	—	1	—	1	—	—	—	Werktuig. elektrotechnisch ingenieur.
Sciences commerciales	3	3	5	—	5	8	1	9	Handelswetenschappen
Total ...	48	63	62	16	78	55	9	64	Totaal.

(1) Seuls les grades légaux sont décernés par le jury central.

(1) Alleen de wettelijke graden worden door de centrale jury toegekend.

Budget du Ministère de l'Instruction Publique. (dépenses ordinaires)
(En milliers de francs.)

Begroting van het Ministerie van Openbaar Onderwijs. (gewone uitgaven)
(In 1,000 F.)

(Source : Budget du Ministère de l'Instruction publique)

(Bron : Budget van het Ministerie van Openbaar Onderwijs)

NATURE DES DÉPENSES (2)	1958	1959	AARD VAN DE UITGAVEN (2)
Enseignement primaire	4,147,628	4,129,735	Lager onderwijs.
Dépenses de fonctionnement	74,964	76,092	Werkingsuitgaven.
Subventions	4,068,586	4,024,065	Toelagen.
Travaux	—	—	Werken.
Autres dépenses	4,078	29,578	Andere uitgaven.
Enseignement moyen	2,745,248	2,942,669	Middelbaar onderwijs.
Dépenses de fonctionnement	2,229,808	2,390,886	Werkingsuitgaven.
Subventions	504,366	538,201	Toelagen.
Travaux	—	—	Werken.
Autres dépenses	11,074	13,582	Andere uitgaven.
Enseignement technique	2,399,662	2,720,900	Technisch onderwijs.
Dépenses de fonctionnement	542,752	643,120	Werkingsuitgaven.
Subventions	1,850,750	2,071,005	Toelagen.
Travaux	2,900	2,900	Werken.
Autres dépenses	3,260	3,875	Andere uitgaven.
Enseignement normal	365,210	386,409	Normaalonderwijs.
Dépenses de fonctionnement	230,152	245,564	Werkingsuitgaven.
Subventions	132,379	138,115	Toelagen.
Travaux	—	—	Werken.
Autres dépenses	2,679	2,730	Andere uitgaven.
Enseignement artistique	116,978	115,865	Kunstonderwijs.
Dépenses de fonctionnement	73,857	73,397	Werkingsuitgaven.
Subventions	42,019	42,010	Toelagen.
Travaux	175	101	Werken.
Autres dépenses	927	357	Andere uitgaven.
Enseignement supérieur	821,605	926,852	Hoger onderwijs,
Dépenses de fonctionnement	516,554	566,977	Werkingsuitgaven.
Subventions	305,044	359,875	Toelagen.
Travaux	—	—	Werken.
Autres dépenses	7	—	Andere uitgaven.
Recherche scientifique	242,042	257,113	Wetenschappelijk onderzoek.
Dépenses de fonctionnement	144,570	152,397	Werkingsuitgaven.
Subventions	96,572	102,716	Toelagen.
Travaux	—	—	Werken.
Autres dépenses	900	2,000	Andere uitgaven.
Services éducatifs	302,066	330,683	Opvoedende diensten.
Dépenses de fonctionnement	22,447	26,473	Werkingsuitgaven.
Subventions	234,230	285,710	Toelagen.
Travaux	—	—	Werken.
Autres dépenses	45,389	18,500	Andere uitgaven
Relations culturelles	21,988	24,136	Culturele betrekkingen.
Dépenses de fonctionnement	51	121	Werkingsuitgaven.
Subventions	19,302	21,180	Toelagen.
Travaux	—	—	Werken.
Autres dépenses	2,635	2,835	Andere uitgaven.
Arts, Lettres, Education Populaire et Jeunesse	215,190	223,439	Kunsten, Letteren, Volksopleiding en Jeugd.
Dépenses de fonctionnement	50,704	53,613	Werkingsuitgaven.
Subventions	131,897	136,016	Toelagen.
Travaux	2,650	2,430	Werken.
Autres dépenses	29,939	31,380	Andere uitgaven.
Ministère proprement dit	987,170	3,790,673	Het Ministerie zelf.
Dépenses de fonctionnement	147,170	163,673	Werkingsuitgaven.
Autres dépenses	840,000	3,627,000 (1)	Andere uitgaven.
<i>Total des dépenses ordinaires du Ministère de l'Instruction Publique</i>	12,364,787	15,848,474	<i>Totaal van de gewone uitgaven van het Ministerie van Openbaar Onderwijs</i>

(1) Sont compris les crédits prévus en application du pacte scolaire.

(2) Les dépenses concernant l'ensemble des enseignements des différents niveaux dépendant de chaque administration.

(1) Met inbegrip van de kredieten in toepassing van het schoolpact.

(2) De uitgaven hebben betrekking op het geheel der verschillende onderwijsgraden die van iedere administratie afhangen.

Formation professionnelle dans les métiers et négoce.

Beroepsopleiding in ambachten en neringen.

Nombre des contrats d'apprentissage conclus, répartis d'après le métier
et le régime linguistique de l'apprenti.

Aantal afgesloten leercontracten, ingedeeld naar het beroep en het taalstelsel van de leerjongen.

(Source : Ministère des Classes moyennes).

(Bron : Ministerie van Middenstand).

MÉTIERS	1956	1957			1958			BEROEPEN
		Régime linguistique Taalstelsel		Total	Régime linguistique Taalstelsel		Total	
		français frans	néer- landais neder- lands	Totaal	français frans	néer- landais neder- lands	Totaal	
A. Métaux.								A. Metalen.
Façonnage et soudure des métaux ..	573	197	327	524	248	293	541	Bewerking en lassen van metalen.
Constructions métalliques	96	28	30	58	32	33	65	Constructie voor metalen gebinten.
Constructions mécaniques	1,059	516	609	1,125	621	682	1,303	Mekaniekbouw.
<i>Total ...</i>	1,728	741	966	1707	901	1,008	1,909	<i>Totaal.</i>
B. Electricité.								B. Electriciteit.
Electricité	257	122	147	269	119	151	270	Electriciteit.
Radio-électricité	38	9	25	34	29	25	54	Radio-electriciteit.
<i>Total ...</i>	295	131	172	303	148	176	324	<i>Totaal.</i>
C. Matières plastiques.								C. Plastieke stoffen.
Plastique et celluloïd	10	4	7	11	2	4	6	Plastiek en celluloid.
D. Alimentation et tabac.								D. Voedings- en tabaksbedrijven.
Alimentation	2,045	733	1,188	1,921	949	1,444	2,393	Voedingswarenbereiding.
Tabac	16	—	6	6	—	4	4	Tabaksverwerking.
<i>Total ...</i>	2,061	733	1,194	1,927	949	1,448	2,397	<i>Totaal.</i>
E. Bois et ameublement.								E. Hout en meubilerij.
Menuiserie	451	135	316	451	156	311	467	Schrijnwerkerij.
Modelage	37	5	23	28	8	18	26	Modelering.
Vannerie	9	1	3	4	—	14	14	Mandenmakerij.
Ebénisterie et garnissage	288	41	184	225	37	159	196	Meubelmakerij en garnering.
<i>Total ...</i>	785	182	526	708	201	502	703	<i>Totaal.</i>
F. Textiles et vêtements.								F. Textiel en kleding.
Textile et tissage	8	2	17	19	1	13	14	Textiel en weefkunde.
Bonneterie	17	10	3	13	9	21	30	Breiwerk.
Teinture et blanchissage	120	11	75	86	17	52	69	Ververij en bleekbedrijf.
Tailleur, couture et confection	921	388	590	978	395	502	897	Kleermaken, naaien en confectie.
Mode et casquettes	26	11	12	23	6	24	30	Modeartikelen en hoofddeksels.
Lingerie et corset	40	7	33	40	31	27	58	Linnenhandel en keurslijven.
Broderie et passémenterie	34	7	26	33	—	—	—	Borduren en passémentmaken.
Dessin textile	2	—	—	—	—	—	—	Textieltekenen.
Divers	—	—	—	—	2	1	3	Andere textielbewerking
<i>Total ...</i>	1,168	436	756	1192	461	640	1,101	<i>Totaal.</i>
G. Maroquinerie, cuir et fourrure.								G. Marokijn-, leder- en pelsbewerking.
Maroquinerie	22	7	11	18	9	11	20	Marokijnartikelen.
Chaussure	40	13	40	53	15	38	53	Schoeisels.
Ganterie	5	—	3	3	2	2	4	Handschoenmakerij.
Fourrure	15	9	8	17	2	12	14	Pelsbewerking.
Autres travaux de cuir	5	1	1	2	3	3	6	Andere lederbewerkingen.
<i>Total ...</i>	87	30	63	93	31	66	97	<i>Totaal.</i>

Formation professionnelle dans les métiers et négoce (suite).

Beroepsopleiding in ambachten en neringen (vervolg).

Nombre des contrats d'apprentissage conclus, répartis d'après le métier et le régime linguistique de l'apprenti.

Aantal afgesloten leercontracten, ingedeeld naar het beroep en het taaltstelsel van de leerjongen.

(Source : Ministère des Classes moyennes).

(Bron : Ministerie van Middenstand).

MÉTIER	1956	1957			1958			BEROEPEN
		Régime linguistique Taaistelsel		Total	Régime linguistique Taaistelsel		Total	
		français frans	néer- landais neder- lands		français frans	néer- landais neder- lands		
				Totaal			Totaal	
H. Précision.								H. Fijnwerk.
Bijouterie, joaillerie	33	9	25	34	6	21	27	Goudsmederij en juwelierszaken.
Horlogerie	36	4	16	20	9	9	18	Uurwerkmakerij.
Optique et orthopédie	63	42	33	75	29	34	63	Optiek en orthopedie.
Instruments de musique	6	—	2	2	—	4	4	Muziekinstrumenten.
<i>Total ...</i>	138	55	76	131	44	68	112	<i>Totaal.</i>
I. Impression.								I. Drukbedrijf.
Imprimerie	178	76	112	188	93	110	203	Drukwerk.
Reliure	16	5	7	12	8	9	17	Boekbinderij.
Photographie et dessin	45	22	22	44	24	23	47	Fotografie en tekenen.
<i>Total ...</i>	239	103	141	244	125	142	267	<i>Totaal.</i>
J. Construction.								J. Bouwbedrijf.
Pierre, ciment, etc.	293	74	202	276	76	191	267	Steen, cement, enz.
Verre	23	8	17	25	7	21	28	Glas.
Peinture et décoration	350	109	285	394	176	287	463	Schilder- en sierbedrijf.
<i>Total ...</i>	666	191	504	695	259	499	758	<i>Totaal.</i>
K. Cultures et élevage.								K. Tuinbouw en veekweek.
Cultures	123	27	76	103	36	86	122	Tuinbouw.
Élevage	9	—	8	8	—	2	2	Veekweek.
<i>Total ...</i>	132	27	84	111	36	88	124	<i>Totaal.</i>
L. Service des personnes.								L. Personendiensten.
Service des personnes	941	536	466	1,002	601	484	1,085	Personendienst.
Hôtellerie	51	21	24	45	27	41	68	Hotelbedrijf.
<i>Total ...</i>	992	557	490	1,047	628	525	1,153	<i>Totaal.</i>
M. Commerce de détail.								M. Kleinhandel.
Alimentation	98	72	60	132	76	49	125	Voeding.
Textiles, vêtements et cuir	60	46	23	69	72	21	93	Textiel, kledij en leder.
Papier, livres	9	8	6	14	13	4	17	Papier, boeken,
Parfumerie, droguerie, etc.	7	15	2	17	13	4	17	Reukwerk, drogerij, enz.
Meubles, jouets, articles de luxe ...	15	8	—	8	14	2	16	Meubelen, speelgoed, luxeartikelen.
Quincaillerie et machines	12	14	6	20	14	1	15	IJzerhandel en machines.
Étalagiste	2	—	—	—	—	—	—	Étalagist.
<i>Total ...</i>	203	163	97	260	202	81	283	<i>Totaal.</i>
<i>Total général ...</i>	8,504	3,353	5,076	8,429	3,987	5,247	9,234	<i>Algemeen totaal.</i>

Formation professionnelle dans les métiers et négoce.
Beroepsopleiding in ambachten en neringen.

Examens organisés en 1958. — In 1958 afgenomen examens.

(Source : Ministère des Classes Moyennes.)

(Bron : Ministerie van Middenstand.)

RESULTATS DES EPREUVES	Demi-qualificat. Halve scholing	Qualification Scholing	Patronat Patronaat	UITSLAGEN DER EXAMENS
Epreuve Connaissances générales				Examen Algemene ontwikkeling.
Présents	5,449	602	165	Deelnemers.
Réussis	2,875	331	127	Geslaagden.
Epreuve Connaissances professionnelles				Examen Beroepkundigheden.
Présents	2,856	324	124	Deelnemers.
Réussis	2,413	272	123	Geslaagden.
Epreuve pratique et démonstrative . . .				Examen Praktijk en Demonstratie.
Présents	2,364	258	121	Deelnemers.
Réussis	2,269	247	115	Geslaagden.
Diplômés	2,117	221	109	Gediplomeerden.

Chômeurs qui ont conclu un contrat de réadaptation professionnelle sous les auspices de l'Office National du Placement et du Chômage.

Werklozen die een contract voor beroepsherscholing hebben afgesloten door de zorgen van de Rijksdienst voor Arbeidsbemiddeling en Werkloosheid.

(Source : O.N.P.C.)

(Bron : R.V.A.W.)

La réadaptation s'est effectuée dans les branches suivantes	Nombre des chômeurs réadaptés de 1945 au 1 ^{er} janv. 1959 Aantal herschoolde werklozen van 1945 tot 1 ^e jan. 1959	Nombre des chômeurs réadaptés en 1958 Aantal herschoolde werklozen in 1958	De herscholing greep plaats in de volgende vakken
<i>Métal :</i>			<i>Metaal :</i>
Ajusteur	442	9	Paswerker.
Ouvrier de machines-outils	321	—	Werkman aan werktuigmachines.
Tôlier.....	483	73	Plaatijzersmeder.
Mouleur.....	62	—	Gieter.
Soudeur.....	534	50	Soldeerder.
Mécanicien d'auto	257	13	Autowerktuigkundige.
Plombier-zingueur	518	32	Loodgieter-zinkbewerker.
Monteur de chauffage central ..	179	8	Plaatser van centrale verwarming.
Divers	584	136	Verscheidene.
<i>Electricité</i>	150	—	<i>Electriciteit.</i>
<i>Bois :</i>			<i>Hout :</i>
Charpentier-coffreur	623	98	Timmerman-bekister.
Ebéniste	108	4	Meubelmaker.
Menuisier	1,124	82	Schrijnwerker.
Garnisseur	39	—	Stoffeerder.
Divers	99	14	Verscheidene.
<i>Construction :</i>			<i>Bouwbedrijf :</i>
Maçon	6,566	420	Metselaar.
Plafonneur	1,098	8	Plafonneerder.
Paveur	185	—	Bestrater (bevloerder).
Carreleur	623	39	Vloerlegger.
Tailleur de pierre.....	144	—	Steenhouwer.
Divers	628	40	Verscheidene.
<i>Peinture et décoration</i>	462	27	<i>Schilderwerken-Versiering.</i>
<i>Professions diverses</i>	2,812	749	<i>Verskillende beroepen.</i>
<i>Total</i>	18,041	1,802	<i>Totaal.</i>

Analphabétisme. - Analfabetisme.
Recensements généraux. — Volkstellingen.

GROUPES D'AGES	1920			1930			1947			LEEFTIJDGROEPEN
	Hommes Mannen	Femmes Vrouwen	Total Totaal	Hommes Mannen	Femmes Vrouwen	Total Totaal	Hommes Mannen	Femmes Vrouwen	Total Totaal	
I. Sachant à la fois lire et écrire :										I. Die lezen en schrijven kunnen:
Moins de 7 ans ...	27,026	30,471	57,497	36,569	36,518	73,087	25,550	25,659	51,209	Beneden 7 jaar.
De 7 à moins de 15 ans	483,425	494,940	978,365	445,757	439,165	884,922	440,562	434,773	875,335	Van 7 tot beneden 15 jaar.
De 15 à moins de 21 ans	418,598	422,822	841,420	390,652	388,075	778,727	389,816	383,543	773,359	Van 15 tot beneden 21 jaar.
De 21 à moins de 60 ans	1,826,675	1,857,724	3,684,399	2,129,444	2,155,441	4,284,885	2,256,383	2,289,699	4,546,082	Van 21 tot beneden 60 jaar.
60 ans et plus ...	286,724	307,776	594,500	382,830	416,975	799,805	560,375	657,495	1,217,870	60 jaar en ouder.
Total :	3,042,448	3,113,733	6,156,181	3,385,252	3,436,174	6,821,426	3,672,686	3,791,169	7,463,855	Totaal.
II. Ne sachant pas à la fois lire et écrire :										II. Die lezen noch schrijven kunnen :
Moins de 7 ans ...	353,449	342,486	695,935	437,534	430,889	868,423	399,700	383,511	783,211	Beneden 7 jaar.
De 7 à moins de 15 ans	65,926	51,827	117,753	17,111	15,640	32,751	22,615	20,123	42,738	Van 7 tot beneden 15 jaar.
De 15 à moins de 21 ans	17,183	11,588	28,771	5,528	3,693	9,221	4,262	2,767	7,029	Van 15 tot beneden 21 jaar.
De 21 à moins de 60 ans	107,738	135,646	243,384	103,102	102,043	205,145	53,488	49,095	102,583	Van 21 tot beneden 60 jaar.
60 ans et plus ...	58,244	106,031	164,275	58,891	96,147	155,038	46,977	65,802	112,779	60 jaar en ouder.
Total :	602,540	647,578	1,250,118	622,166	648,412	1,270,578	527,042	521,298	1,048,340	Totaal.

**Degré d'instruction des hommes incorporés dans l'armée.
Graad van onderricht van de bij het leger ingelijfde mannen.**

(Source : Ministère de la Défense Nationale)

(Bron : Ministerie van Landsverdediging).

SPÉCIFICATIONS	Entrés au service en : In werkelijke dienst getreden in :					OPSOMMING
	1954	1955	1956	1957	1958	
Rôle flamand.						Vlaams taalstelsel.
Arriérés pédagogiques	722	460	358	307	256	Opvoedkundig verachterden.
Sachant lire, écrire et calculer	22,269	19,496	16,351	15,918	15,182	Kunnende lezen, schrijven en rekenen.
Ayant une instruction supérieure à la précédente	13,326	12,133	10,761	10,767	12,818	Beter geleerd dan hierboven vermeld.
<i>Total :</i>	36,317	32,089	27,470	26,992	28,256	<i>Totaal.</i>
Rôle français.						Frans taalstelsel.
Arriérés pédagogiques	438	222	123	154	151	Opvoedkundig verachterden.
Sachant lire, écrire et calculer	12,305	11,545	9,455	9,084	9,214	Kunnende lezen, schrijven en rekenen.
Ayant une instruction supérieure à la précédente	9,625	8,746	8,015	7,970	8,892	Beter geleerd dan hierboven vermeld.
<i>Total :</i>	22,368	20,513	17,593	17,208	18,257	<i>Totaal.</i>
Rôle allemand.						Duits taalstelsel.
Arriérés pédagogiques	8	6	7	5	5	Opvoedkundig verachterden.
Sachant lire, écrire et calculer	333	275	171	154	170	Kunnende lezen, schrijven en rekenen.
Ayant une instruction supérieure à la précédente	36	27	31	17	26	Beter geleerd dan hierboven vermeld.
<i>Total :</i>	377	308	209	176	201	<i>Totaal.</i>
Miliciens	53,815	48,304	40,586	40,005	40,367	Militianen.
Volontaires	5,247	4,606	4,686	4,371	6,347	Vrijwilligers.

Fonds National des Études — Nationaal Studiefonds

(Source : Ministère de l'Instruction publique)

(Bron : Ministerie van Openbaar Onderwijs.)

Formation en vue de laquelle les prêts ont été accordés	1955-1956	1956-1957	1957-1958	Opleiding waarvoor de leningen werden toegestaan
A. Nombre de prêts. — A. Aantal leningen.				
1 ^o Deuxième niveau (cycle secondaire) ..	6,831	7,883	9,221	1 ^o Tweede niveau (secundaire cyclus).
Formation générale (ens. moyen) (degré inférieur)	2,775	3,408	4,142	Algemeen vormende opleiding (m. o.) (lagere graad).
Formation générale (degré supérieur).	2,201	2,333	2,840	Alg. vormende opleid. (hogere graad)
Formation techn. et professionnelle ..	826	981	1,151	Technische- en beroepsopleiding.
Formation des maîtres (ens. normal gardien et primaire)	1,014	1,138	1,071	Opleiding v. h. onderwijzend personeel (normaalonderwijs voor kleuteronderwijzeressen en lager-normaalonderwijs).
Formation artistique	15	23	17	Kunstopleiding.
2 ^o Troisième niveau (cycle supérieur) ...	3,226	4,710	6,464	2 ^o Derde niveau (hogere cyclus).
Formation universitaire	1,806	2,812	4,088	Universitaire opleiding.
Autres formations supérieures	1,420	1,898	2,376	Andere hogere opleidingen.
Total	10,057	12,593	15,685	Total.

B. Montant des prêts. — B. Bedrag der leningen. (1.000 F.)

1 ^o Deuxième niveau (cycle secondaire) ..	14,771	19,806	23,707	1 ^o Tweede niveau (secundaire cyclus).
Formation générale (ens. moyen) (degré inférieur)	5,098	7,347	8,856	Algemeen vormende opleiding (m. o.) (lagere graad).
Format. gén. (degré supérieur)	5,447	6,704	8,484	Alg. vorm. opleiding (hogere graad).
Format. techn. et professionnelle	1,646	2,380	2,991	Technische- en beroepsopleiding.
Formation des maîtres (ens. normal gardien et primaire)	2,549	3,303	3,319	Opleid. v. h. onderw. person. (normaalonderw. voor kleuteronderwijzeressen en lager normaalonderwijs).
Formation artistique	31	72	57	Kunstopleiding.
2 ^o Troisième niveau (cycle supérieur) ...	38,320	56,981	83,021	2 ^o Derde niveau (hogere cyclus).
Formation universitaire	29,078	43,614	69,240	Universitaire opleiding).
Autres formations supérieures	9,242	13,367	13,781	Andere hogere opleidingen.
Total	53,091	76,787	106,728	Total.

C. Répartition des prêts entre les établissements d'enseignement officiels et libres.

C. Verdeling der leningen onder de officiële en vrije onderwijsinstellingen.

Nombre de prêts.				Aantal leningen
Etablissements d'enseignem. officiels..	3,843	4,787	6,078	Officiële onderwijsinstellingen.
Etablissements d'enseignem. libres ..	6,214	7,806	9,607	Vrije onderwijsinstellingen.
Total	10,057	12,593	15,685	Total.
Montant des prêts (1,000 F.)				Bedrag der leningen (1,000 F.)
Etablissements d'enseignem. officiels..	19,645	27,432	39,034	Officiële onderwijsinstellingen.
Etablissements d'enseignem. libres ...	33,446	49,355	67,694	Vrije onderwijsinstellingen.
Total	53,091	76,787	106,728	Total.

D. Ressources Fonds National des Etudes. — Middelen van het Nationaal Studiefonds. (1.000 F.)

RESSOURCES	1955	1956	1957	1958	MIDDELEN
Intervention de l'Etat	46,990	62,000	80,000	131,500	Tussenkost door de Staat.
Intervention des provinces	4,399	4,420	4,448	4,475	Tussenkost door de Provincies.
Intervention des communes	8,798	8,841	8,896	8,952	Tussenkost door de gemeenten.
Divers (dons, legs, intérêts s. placement, remboursements.)	4,791	304	2,054	495	Verscheidene (giften, legaten, renten van beleggingen, terugbetalingen).
Total	64,978	75,565	95,398	145,422	Total.

Bibliothèques publiques soumises à la loi du 17 octobre 1921 ⁽¹⁾
Openbare bibliotheken onderworpen aan de wet van 17 October 1921 ⁽¹⁾

(Source : Ministère de l'Instruction publique).

(Bron : Ministerie van Openbaar Onderwijs).

SPÉCIFICATIONS	1951	1952	1953	1954	1956	OPSOMMING
Bibliothèques reconnues :						Erkende bibliotheken :
Anvers	291	278	290	285	291	Antwerpen.
Brabant	373	362	366	375	364	Brabant.
Flandre occidentale	193	181	194	199	213	West-Vlaanderen.
Flandre orientale	274	254	271	284	304	Oost-Vlaanderen.
Hainaut	399	303	304	397	397	Henegouwen.
Liège	358	311	347	362	363	Luik.
Limbourg	147	138	146	151	163	Limburg.
Luxembourg	195	190	192	198	201	Luxemburg.
Namur	164	156	164	174	168	Namen.
<i>Le Royaume :</i>	2,394	2,173	2,274	2,425	2,464	<i>Het Rijk.</i>
Livres en bibliothèque	8,873,652	9,627,012	9,837,663	9,522,937	10,112,879	Aanwezige boeken.
Prêts	13,178,716	14,897,704	15,867,482	15,189,047	15,567,100	Uitleningen.
Lecteurs	685,921	891,894	946,716	903,006	829,791	Lezers.
Communes dépourvues de bibliothèques reconnues :						Gemeenten zonder erkende bibliotheek :
Anvers	16	16	16	17	..	Antwerpen.
Brabant	144	149	148	146	..	Brabant.
Flandre occidentale	125	120	119	119	..	West-Vlaanderen.
Flandre orientale	110	110	109	107	..	Oost-Vlaanderen.
Hainaut	168	186	186	183	..	Henegouwen.
Liège	185	183	181	179	..	Luik.
Limbourg	92	92	90	89	..	Limburg.
Luxembourg	85	82	82	81	..	Luxemburg.
Namur	224	184	183	182	..	Namen.
<i>Le Royaume :</i>	1,149	1,122	1,114	1,103	..	<i>Het Rijk.</i>

(1) En dehors des bibliothèques publiques soumises à la loi du 17 octobre 1921, il existe un certain nombre de bibliothèques publiques non reconnues officiellement, fréquentées par un grand nombre de lecteurs.

N. B. Les données pour 1955 n'ont pas été relevées.

(1) Buiten de openbare bibliotheken, onderworpen aan de wet van 17 October 1921, bestaan een zeker aantal openbare bibliotheken die niet officieel erkend zijn, maar niettemin door een groot aantal lezers bezocht worden.

N. B. De gegevens werden niet opgemaakt voor 1955.

Bibliothèque Royale. - Koninklijke Bibliotheek.

(Source : Bibliothèque Royale).

(Bron : Koninklijke Bibliotheek).

SPÉCIFICATIONS	1951	1952	1953	1954	1955	1956	1957	1958	OPSOMMING
Imprimés :									Drukwerken :
Livres et périodiques terminés	794,809	823,642	855,875	889,607	925,025	958,650	991,057	1,035,185	Boeken en voleindigde tijdschriften.
Périodiques en cours de publication	8,810	8,887	9,675	10,693	11,558	12,470	13,049	13,998	Lopende tijdschriften.
Total des volumes ..	1,273,984	1,319,396	—	1,421,291	1,475,851	1,513,692	1,569,281	1,638,256	Totaal boekdelen.
Réserve précieuse et incunables	30,537	30,601	30,717	30,836	31,201	31,262	31,384	31,534	Preciosa en incunabula.
Cartes et plans	33,266	33,365	33,528	33,583	34,020	34,066	34,161	34,315	Landkaarten en plans
Manuscrits	32,583	32,800	32,825	32,936	32,970	33,019	33,060	33,105	Handschriften.
Estampes	468,521	479,037	497,225	500,006	502,680	507,926	510,329	511,900	Prenten.
Monnaies et médailles ..	96,610	97,733	98,015	98,348	98,512	99,548	97,618	98,950	Penningen.
Lecteurs	102,903	103,647	140,286	110,203	97,241	(1)	(1)	94,780	Lezers.
Documents communiqués (2) .	161,666	176,289	196,377	153,143	169,673	206,652	195,959	151,833	Uitgereikte documenten (2).

(1) Données non calculées.
(2) Y compris les documents prêtés.

(1) Gegevens niet berekend.
(2) Inbegrepen de uitgeleende documenten.

Statistique de la production de livres ⁽¹⁾ Statistiek van de boekenproductie ⁽¹⁾

(Source : Bibliothèque Royale).

(Bron : Koninklijke Bibliotheek).

SUJET DU LIVRE	Nombre de premières éditions en (2) Aantal eerste uitgaven in (2)						ONDERWERP VAN HET BOEK
	1953	1954	1955	1956	1957	1958	
Ouvrages généraux	437	386	454	307	168	227	Algemene werken.
Philosophie	81	76	84	58	66	81	Wijsbegeerte.
Religion	269	284	298	218	183	214	Godsdienst.
Sciences sociales	694	655	631	408	344	374	Sociale wetenschappen.
Philologie	147	142	151	88	68	74	Taalkunde.
Sciences pures	287	154	228	167	135	163	Zuivere wetenschappen.
Sciences appliquées	800	464	515	282	231	300	Toegepaste wetenschappen.
Beaux-Arts et récréation	330	275	309	240	151	194	Schone kunsten en ontspanning.
Littérature	1,123	934	1,197	1,006	1,007	960	Literatuur.
Histoire, géographie, biographie et généalogie	351	258	345	245	210	246	Geschiedenis, aardrijkskunde en genealogie.
Total :	4,519	3,628	4,212	3,019	2,563	2,833	Totaal.

(1) Les statistiques de la production des livres rendent compte des livres de caractère intellectuel publiés dans le pays.
(2) Une première édition est le premier tirage publié d'un manuscrit original.

(1) De statistieken van de boekenproductie houden rekening met de boeken van intellectuele aard, die in het land verschijnen.
(2) Een eerste uitgave is de eerst verschenen oplage van een oorspronkelijke tekst.

Presse périodique belge. - Belgische periodieke pers.

(Source : Administration des Postes).

(Bron : Bestuur der Posterijen).

SPÉCIFICATIONS	1950	1951	1952	1953	1954	1955	1956	1957	1958	OPSOMMING
Quotidiens (1) :										Dagbladen (1) :
Politiques	54	55	55	57	57	57	57	55	54	Politieke.
Financiers	—	—	—	—	—	—	—	1	—	Financiële.
Agric., comm., industriels	1	1	1	1	1	1	1	1	2	Landb., handel, nijverheid.
Artistiques, littéraires, scientifiques	—	—	—	—	—	—	—	—	—	Kunst, letterkunde, wetenschap.
Divers	6	5	6	7	7	6	6	5	5	Allerlei.
Total :	61	61	62	65	65	64	64	62	61	Totaal.
Non quotidiens. (2).										Niet dagelijks verschijnend (2).
Politiques	157	142	155	141	146	148	152	150	154	Politieke.
Financiers	19	19	21	17	18	18	20	18	18	Financiële.
Agricoles, commerc., industriels	69	64	63	69	71	67	68	75	76	Landb., handel, nijverheid.
Artistiques, littéraires, scientifiques	25	25	25	28	25	32	31	26	23	Kunst, letterkunde, wetenschap.
Divers	952	1,145	1,233	1,327	1,401	1,469	1,558	1,581	1,589	Allerlei.
Total :	1,222	1,395	1,497	1,532	1,661	1,734	1,829	1,850	1,860	Totaal.
Autres périodicités.										Andere periodiciteiten.
Politiques	66	81	98	98	90	101	105	105	109	Politieke.
Financiers	19	28	25	27	26	25	29	29	29	Financiële.
Agricoles, commerc., industriels	142	150	157	150	169	164	174	186	205	Landbouw, handel, nijverheid.
Artistiques, littéraires, scientifiques	129	160	167	174	194	203	210	221	226	Kunst, letterkunde, wetenschap.
Divers	490	535	571	610	701	723	759	844	843	Allerlei.
Total :	846	954	1,018	1,059	1,180	1,216	1,277	1,385	1,412	Totaal.
Relevé général.										Algemene opgave.
Politiques	277	278	308	296	293	306	313	310	317	Politieke.
Financiers	38	47	46	44	44	43	47	48	47	Financiële.
Agricoles, commerc., industriels	212	215	221	220	241	232	240	262	283	Landbouw, handel, nijverheid.
Artistiques, littéraires, scientifiques	154	185	192	202	219	235	240	247	249	Kunst, letterkunde, wetenschap.
Divers	1,448	1,685	1,810	1,944	2,109	2,198	2,330	2,430	2,437	Allerlei.
Total:	2,129	2,410	2,577	2,706	2,906	3,014	3,170	3,297	3,333	Totaal.

(1) Et six fois par semaine.

(2) Paraissant au moins une fois par semaine

(1) En zesmaal per week.

(2) Minstens éénmaal per week verschijnend.

Musées — Musea

Répartition des musées d'après la nature des collections principales (1958).

Indeling van de musea naar de aard van de voornaamste verzameling (1958).

Source : Ministère de l'Instruction publique.

Bron : Ministerie van Openbaar Onderwijs.

NATURE DES COLLECTIONS	Etat Staat	Provinces Provincies	Communes Gemeen- ten	Assistance publique Openbare onder- stand	Fabriques d'Églises Kerkfa- brieken	Divers Ver- scheidene.	AARD VAN DE VERZAMELING
Archéologie et histoire	1	2	17	—	—	7	Oudheidkunde en geschiedenis.
Art et histoire	4	1	27	3	2	10	Kunst- en geschiedenis.
Folklore et histoire	—	1	19	1	2	7	Folklore en geschiedenis.
Art religieux	—	—	—	1	11	—	Religieuse kunst
Histoire et Sciences Naturelles ..	3	1	2	—	—	2	Geschiedenis en natuurwetensch.
Beaux-Arts	5	—	23	1	—	—	Schone kunsten.
Littérature, manuscrits, archives .	2	—	7	—	—	2	Literatuur, handschrift., archiev.
Ethnographie et colonie	1	—	3	—	—	2	Ethnografie en koloniën
Armes et armée	2	—	2	—	—	4	Wapens en leger.
Instruments de musique	2	—	—	—	—	—	Muziekinstrumenten.
Poste	1	—	—	—	—	—	Post
Marine	—	—	1	—	—	—	Zeevaart.
<i>Total ...</i>	21	5	101	6	15	34	<i>Totaal.</i>

Musées et domaines de l'Etat. — Rijksmusea en domeinen.

Répartition des visiteurs par mois. — Indeling van de bezoekers per maand.

(juin 1956 à mai 1957. — juni 1956 tot mei 1957).

MUSÉE OU DOMAINE	Juin 1956	Juin 1956	Juillet 1956	Août 1956	Septembre 1956	Octobre 1956	Novembre 1956	Décembre 1956	Janvier 1957	Février 1957	Mars 1957	Avril 1957	Mai 1957	Année	MUSEUM OF DOMEIN
Musée royal des Beaux-Arts à Anvers ...	8,400	3,701	7,345	6,051	9,118	6,052	1,742	1,565	2,163	2,955	3,229	3,217	55,538	Koninklijk museum voor Schone Kunsten te Antwerpen.	
Musées royaux des Beaux-Arts de Belgique à Bruxelles	7,954	11,752	13,880	8,248	6,363	2,749	4,546	4,031	4,915	5,925	7,490	6,356	84,209	Koninklijke musea voor Schone Kunsten van België te Brussel.	
Musées royaux d'Art et d'Histoire à Bruxelles	1,745	2,709	3,370	3,739	7,661	5,276	7,565	8,005	7,060	12,922	14,172	13,688	87,912	Koninklijke musea voor Kunst en Geschiedenis te Brussel.	
Domaine de Gaesbeek	—	6,682	5,757	4,010	2,112	—	—	—	—	—	—	3,696	6,980	Domaine van Gaasbeek.	
Domaine de Mariemont	9,097	8,882	6,365	3,512	1,582	476	151	114	348	787	2,398	5,860	39,572	Domaine van Mariemont.	
<i>Total</i> ...	27,196	33,726	36,717	25,560	26,836	14,553	14,004	13,715	14,486	22,589	30,985	36,101	296,468	<i>Totaal.</i>	

Répartition der bezoekers per categorie. — Indeling van de bezoekers per categorie.

(juin 1956 à mai 1957. — juni 1956 tot mei 1957).

MUSÉE OU DOMAINE	Payant Betalenden	Tarif réduit Verminderde toegangs- prijs	Non payants Niet betalenden	Ecoliers Scholieren	Professeurs Leraars	Total Totaal	MUSEUM OF DOMEIN
Musée royal des Beaux-Arts à Anvers	9,860	193	40,646	4,617	222	55,538	Koninklijk Museum voor Schone Kunsten te Antwerpen.
Musées royaux des Beaux-Arts de Belgique à Bruxelles	30,126	854	40,682	11,829	718	84,209	Koninklijke Musea voor Schone Kunsten van België te Brussel.
Musées royaux d'Art et d'Histoire à Bruxelles	12,801	2,773	47,380	23,957	1,001	87,912	Koninklijke Musea voor Kunst en Geschiedenis te Brussel.
Domaine de Gaesbeek	15,952	9,963	1,236	2,057	29	29,237	Domaine van Gaasbeek.
Domaine de Mariemont	23,478	40	15,168	886	—	39,572	Domaine van Mariemont.
<i>Total</i> ...	92,217	13,823	145,112	43,346	1,970	296,468	<i>Totaal.</i>

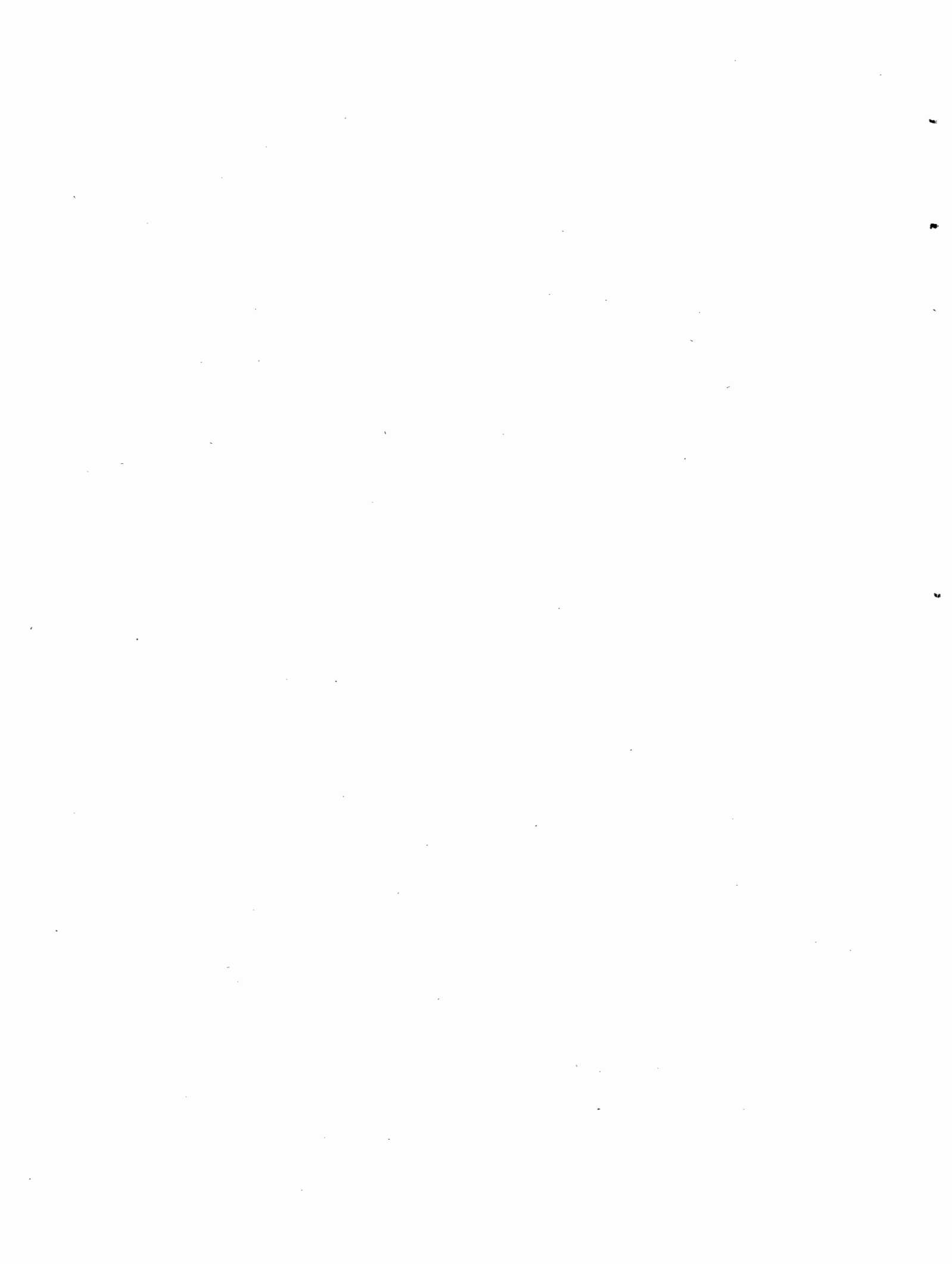

Justice — Justitie

Justice pénale.
Statistique de l'administration de la Justice.

SPÉCIFICATIONS	1900	1910	1920	1925	1930	1935	1939
Parquets.							
Nombre de plaintes, dénonciations et procès-verbaux entrés au Parquet	159,540	208,335	246,470	225,884	250,263	304,074	288,889
<i>Direction donnée aux plaintes, dénonciations et procès-verbaux :</i>							
1. Affaires terminées par transaction	—	—	—	—	—	—	—
2. Affaires communiquées au juge d'instruction ...	45,851	56,688	49,469	35,060	34,921	33,482	31,491
3. Affaires portées en correctionnelle par citation directe	32,490	32,693	56,578	33,971	29,876	28,668	28,673
4. Affaires renvoyées à une autre juridiction	18,883	19,128	21,361	47,083	47,624	43,362	36,328
5. Affaires laissées sans suite :							
a) Les auteurs étant inconnus	19,568	28,159	38,242	28,041	41,351	51,338	53,468
b) Pour tous autres motifs	42,721	70,895	71,793	84,615	95,865	145,029	139,277
<i>Total des affaires laissées sans suite</i>	62,289	99,054	135,539	112,656	137,216	196,367	192,745
Chambre du Conseil. (Résultat de l'instruction).							
Affaires ayant fait l'objet d'ordonnances :							
a) De renvoi devant les différentes juridictions.	37,109	45,396	37,097	25,280	25,525	25,096	23,173
b) D'internement	—	—	—	—	—	—	314
c) De non-lieu à poursuivre	7,644	10,830	17,493	8,279	8,184	7,743	7,679
<i>Total</i>	44,753	56,226	54,590	33,559	33,709	32,839	31,166
Ordonnances des Chambres du Conseil soumises aux Chambres des mises en accusation.							
a) Ordonnances préparatoires et d'instruction :							
confirmées entièrement	380	453	1,017	464	380	456	573
infirmées en tout ou en partie	56	145	165	91	100	85	47
b) Ordonnances sur le fond des affaires :							
confirmées entièrement	105	73	369	79	129	112	159
infirmées en tout ou en partie	72	83	139	49	73	30	57
<i>Total</i>	613	754	1,690	683	682	683	836
Chambres des Mises en accusation. (Résultats des arrêts).							
Arrêts décrétant qu'il n'y a lieu à suivre contre aucun des inculpés	27	11	57	40	60	20	64
Arrêts portant décision d'internement (loi du 9 avril 1930)	—	—	—	—	—	—	47
Arrêts renvoyant devant les différentes juridictions	154	136	451	101	142	137	112
<i>Total</i>	181	147	508	141	202	157	223
Arrêts statuant sur des demandes de réhabilitation de condamnés (loi du 25 avril 1896) :							
Octrois	48	247	56	46	187	463	550
Rejets	13	50	48	29	66	110	150
<i>Total</i>	61	297	104	75	253	573	700

Strafgerecht.
Statistiek der rechtsbedeling.

1950	1952	1953	1954	1955	1956	1957	OPSOMMING
256,017	369,122	370,937	438,224	395,456	434,091	473,404	Parketten.
11,229	12,392	11,568	27,580	31,753	23,296	22,402	Aantal klachten, aangiften en processen-verbaal door het Parket ontvangen.
20,788	19,104	21,411	18,788	18,860	19,038	19,049	<i>Gevolg gegeven aan de klachten, aangiften en processen-verbaal :</i>
37,577	40,146	37,828	38,866	39,625	44,257	41,613	1. Zaken door minnelijke schikking geëindigd.
53,617	53,448	54,301	61,167	59,353	63,051	70,985	2. Zaken medegedeeld aan de onderzoeksrechter.
103,352	95,005	88,382	93,761	92,112	94,518	105,795	3. Zaken in correctioneel gebracht bij rechtstr. dagvaardiging.
139,325	159,269	159,778	169,313	174,781	187,105	207,547	4. Zaken naar een andere rechtsmacht verzonden.
242,677	254,274	248,160	263,074	266,893	281,623	313,342	5. Zaken zonder gevolg gelaten : a) Daar de daders onbekend zijn. b) Om alle andere redenen.
							<i>Totaal der zonder gevolg gelaten zaken.</i>
							Raadkamers. (Uitslag van het onderzoek).
23,725	25,592	25,098	25,863	26,272	27,258	29,170	Zaken waarvoor beschikkingen werden verleend :
361	396	312	374	405	421	408	a) Tot verwijzing naar de verschillende rechtsmachten.
7,939	6,459	5,957	5,579	5,433	5,711	5,130	b) Tot internering.
							c) Tot buitenvervolginstelling.
32,025	32,447	31,367	31,816	32,110	33,390	34,708	<i>Totaal.</i>
							Beschikking der Raadkamers onderworpen aan de Kamers van Inbeschuldigingstelling.
857	685	645	650	586	674	688	a) Voorbereidende beschikkingen en bevelschriften van onderzoek :
242	240	252	285	257	268	214	volledig bekrachtigd.
124	82	95	66	77	72	81	geheel of gedeeltelijk tenietgedaan.
39	20	18	19	12	31	29	b) Beschikking over de grond der zaken. :
							volledig bekrachtigd.
							geheel of gedeeltelijk tenietgedaan.
1,262	1,027	1,010	1,020	932	1,045	1,012	<i>Totaal.</i>
							Kamers van Inbeschuldigingstelling. (Uitslag der arresten).
45	29	38	33	38	41	38	Arresten besluitende dat tegen geen der beklaagden grond tot vervolging bestaat.
59	47	42	63	49	73	56	Arresten inhoudende beslissing tot internering (Wet van 9 april 1930).
115	99	92	86	85	63	85	Arresten verwijzende naar de verschillende rechtsmachten.
219	175	172	182	172	177	179	<i>Totaal.</i>
539	900	1,145	1,452	2,115	2,789	2,893	Arresten beslissende over eisen tot eerherstel van veroordeelden (Wet van 25 april 1896) :
114	147	155	160	225	222	254	Ingewilligd.
							Afgewezen.
653	1,047	1,300	1,612	2,340	3,011	3,147	<i>Totaal.</i>

SPECIFICATIONS	1900	1910	1920	1925	1930	1935	1939
Tribunaux de police.							
Nombre des inculpés (1) :							
Affaires de police	167,532	183,856	162,072	192,237	188,843	149,396	125,085
Vagabondage et mendicité	8,112	7,340	1,993	2,089	3,010	2,650	1,891
Affaires électorales	7,188	1,174	3,806	1,596	7	186	757
<i>Total</i>	182,832	192,370	167,871	195,922	191,860	152,232	127,733
I. Affaires de police.							
Acquittés ou renvoyés des poursuites, le tribunal s'étant déclaré incompétent	23,856	24,036	12,582	18,501	19,585	18,513	16,336
Condamnés à l'emprisonnement :							
conditionnellement	155	85	222	33	53	52	48
sans condition	5,369	4,692	4,144	961	596	558	400
Condamnés à l'amende :							
conditionnellement	51,458	51,919	64,598	63,156	58,462	36,863	26,731
sans condition	86,694	103,124	80,526	109,586	110,147	93,410	81,570
<i>Total des condamnations</i>	143,676	159,820	149,490	173,736	169,258	130,883	108,749
II. Lois électorales (absence au vote) :							
Acquittés	2,212	347	1,426	441	3	21	99
Condamnés	5,076	827	2,380	1,155	4	165	658
III. Vagabondage et mendicité :							
Acquittés	737	843	143	182	154	120	96
Mis à la disposition du Gouvernement	7,375	6,497	1,850	1,907	2,856	2,530	1,795
IV. Obligation scolaire (2) :							
Acquittés	—	—	—	2,743	1,701	831	660
Condamnés à l'amende :							
conditionnellement	—	—	—	3,452	1,341	704	672
sans condition	—	—	—	8,738	5,750	2,493	2,106
Condamnés à l'emprisonnement :							
conditionnellement	—	—	—	163	78	17	12
sans condition	—	—	—	498	229	189	71
<i>Total des condamnations</i>	—	—	—	12,851	7,398	3,403	2,861
Tribunaux correctionnels.							
Affaires inscrites :							
Pendantes au début de l'année	13,574	14,675	12,506	16,886	10,415	9,959	9,716
Nouvelles, introduites pendant l'année	42,338	44,388	67,343	43,298	41,573	39,553	39,891
Affaires jugées	39,570	44,326	56,127	46,514	40,361	40,228	40,464
Prévenus jugés :							
En première instance	—	55,227	67,648	54,209	47,871	48,141	46,020
En degré d'appel	—	1,994	853	2,274	3,543	3,609	3,988
<i>Total des prévenus jugés</i>	54,897	57,221	68,501	56,483	51,324	51,750	50,008
Jugés en première instance ou en degré d'appel :							
Acquittés	10,969	11,017	12,434	9,604	9,034	9,604	8,338
Condamnés à l'emprisonnement :							
conditionnellement	6,101	4,735	4,851	4,771	3,939	4,551	3,882
sans condition	16,374	17,138	10,524	10,278	10,965	10,537	9,629
Condamnés à l'amende :							
conditionnellement	11,004	11,566	14,591	14,790	12,750	12,925	12,470
sans condition	10,449	12,765	26,101	17,040	14,636	14,133	15,689
<i>Total des condamnations</i>	43,928	46,204	56,067	46,879	42,290	42,146	41,670
Cours d'appel.							
Nombre des arrêts en matière répressive :							
confirmatifs	1,933	2,737	1,764	1,707	1,687	2,921	2,177
infirmatifs en tout ou en partie	1,358	1,673	1,684	1,521	1,756	2,082	2,123
<i>Total</i>	3,291	4,410	3,448	3,228	3,443	5,003	4,300

(1) Infractions en matière scolaire non comprises. — (2) Les juges des enfants sont aussi compétents en la matière.

Strafgerecht (vervolg).

1950	1952	1953	1954	1955	1956	1957	OPSOMMING
139,800	147,942	152,818	158,490	160,613	173,828	178,370	Politie rechtbanken.
993	1,136	1,240	1,306	1,282	1,356	1,430	Aantal aangeklaagden (1) :
1,113	21	547	449	2	—	—	Politiezaken.
							Landloperij en bedelarij.
							Verkiezingszaken.
141,906	149,099	154,605	160,245	161,897	175,184	179,800	<i>Totaal.</i>
18,324	21,145	23,450	24,243	25,865	27,766	27,061	I. Politiezaken.
80	222	173	246	302	291	434	Vrijgesproken of van vervolging ontslagen omdat de rechtbank zich onbevoegd heeft verklaard.
507	973	995	1,264	1,022	1,131	1,069	Veroordeeld tot gevangenisstraf :
							voorwaardelijk.
							onvoorwaardelijk.
27,313	30,264	32,041	35,109	35,144	40,074	41,156	Veroordeeld tot geldboete :
93,576	95,338	91,159	97,628	98,280	104,566	108,650	voorwaardelijk.
							onvoorwaardelijk.
121,476	126,797	129,368	134,247	134,748	146,062	151,309	<i>Totaal der veroordelingen.</i>
79	4	71	73	1	—	—	II. Kieswetten (stemplichtverzuim) :
1,034	17	476	376	1	—	—	Vrijgesproken.
							Veroordeeld.
77	56	78	65	49	71	98	III. Landloperij en bedelarij.
916	1,080	1,162	1,241	1,233	1,285	1,332	Vrijgesproken.
							Ter beschikking van de Regering gesteld.
98	143	83	64	54	51	50	IV. Schoolplicht (2).
106	113	67	37	25	51	33	Vrijgesproken.
540	479	302	239	82	257	229	Veroordeeld tot geldboete :
							voorwaardelijk.
							onvoorwaardelijk.
3	2	1	1	1	4	4	Veroordeeld tot gevangenisstraf :
19	27	5	8	2	5	4	voorwaardelijk.
							onvoorwaardelijk.
668	621	375	275	110	317	270	<i>Totaal der veroordelingen.</i>
17,287	17,410	15,276	12,855	12,709	13,879	18,201	Correctionele Rechtbanken.
49,497	52,761	49,773	51,076	51,871	56,738	54,664	Ingeschreven zaken :
47,803	53,583	50,848	49,936	50,701	52,416	54,515	Hangend bij 't begin van 't jaar.
							Nieuwe in de loop van het jaar, aanhangig gemaakt.
53,161	59,701	54,537	51,849	52,691	55,078	..	Zaken bij vonnis afgehandeld.
5,449	5,503	8,632	8,370	9,378	9,663	..	Betichten gevonnist :
							In eerste aanleg.
							In beroep.
58,610	65,204	63,169	60,219	62,069	64,741	..	<i>Totaal der gevonniste betichten.</i>
9,680	7,800	9,130	9,771	9,790	10,085	..	Gevonnist in eerste aanleg of in beroep :
8,026	9,154	7,845	7,361	7,450	8,205	..	Vrijgesproken.
9,574	10,122	9,267	8,757	8,537	8,668	..	Veroordeeld tot gevangenisstraf :
							voorwaardelijk.
							onvoorwaardelijk.
11,624	13,907	13,120	11,924	12,251	12,881	..	Veroordeeld tot geldboete :
19,706	24,221	23,807	22,406	24,041	24,902	..	voorwaardelijk.
							onvoorwaardelijk.
48,930	57,404	54,039	50,448	52,279	54,656	..	<i>Totaal der veroordelingen.</i>
1,850	2,387	2,558	2,789	2,717	2,623	2,069	Hoven van Beroep.
3,847	2,357	2,142	2,499	2,952	2,879	2,897	Aantal arresten in strafzaken :
							Bevestigende.
							Geheel of gedeeltelijk tenietdoende.
5,697	4,744	4,700	5,288	5,669	5,502	4,966	<i>Totaal.</i>

(1) Schoolwetovertradingen niet inbegrepen. — (2) De kinderrechtbanken zijn eveneens terzake bevoegd.

SPECIFICATIONS	1900	1910	1920	1925	1930	1935	1939
Nombre des prévenus	5,110	6,716	5,096	4,315	4,980	7,240	6,612
Cours d'assises.							
Affaires jugées :							
Affaires criminelles	82	69	381	129	96	86	29
Délits politiques et de presse	10	—	2	3	1	1	4
<i>Total</i>	92	69	383	132	97	87	33
<i>Affaires criminelles.</i>							
Acquittés	32	25	203	40	29	28	5
Accusés :							
Internés en vertu de la loi de défense sociale (9 avril 1930).....	—	—	—	—	—	4	—
Condamnés à la peine :							
de mort	3	6	70	18	6	5	4
des travaux forcés à perpétuité.....	5	10	25	14	8	5	1
des travaux forcés à temps	40	35	113	46	32	25	14
de la détention	—	—	217	13	—	2	—
de la réclusion	15	12	31	29	24	20	4
de l'emprisonnement	6	3	243	21	19	37	4
de l'amende	—	—	—	—	—	—	—
<i>Total des condamnations et internements</i>	68	65	699	141	89	98	27
Accusés jugés contradictoirement	100	90	643	140	116	125	32
Accusés jugés par contumace	1	1	259	21	2	1	—
Cour de Cassation, 2^e Chambre.							
Arrêts rendus :							
Cassation.....	92	135	83	131	93	111	89
Rejet	487	475	558	546	591	805	770
Autres	33	54	50	19	20	12	16
<i>Total</i>	612	664	691	696	704	928	875

Strafgerecht (vervolg).

1950	1952	1953	1954	1955	1956	1957	OPSOMMING
8,092	7,116	6,712	7,567	7,694	7,654	6,970	Aantal beklaagden.
37	33	30	22	25	22	19	Hoven van Assisen. Berechte zaken : Criminele zaken. Politieke of persmisdrijven.
37	33	30	22	25	22	19	<i>Totaal.</i>
9	11	10	5	6	8	6	<i>Criminele zaken.</i> Vrijgesproken.
—	—	2	—	1	—	—	Beschuldigden : Krachtens de wet op het sociaal verweer (9 april 1930) geïnterneerd.
2	1	3	1	4	2	3	Veroordeeld tot :
8	4	8	2	2	3	2	doodstraf.
12	19	15	8	13	9	5	levenslange dwangarbeid.
—	—	—	—	—	—	—	tijdelijke dwangarbeid.
12	13	1	17	—	4	8	hechtenis.
7	13	7	22	3	1	1	opsluiting.
—	—	—	—	—	—	—	gevangenis.
—	—	—	—	—	—	—	geldboete.
41	50	36	50	23	19	19	<i>Totaal der veroordelingen en interneringen.</i>
49	61	46	52	29	27	25	Beschuld. gevonnist op tegenspraak.
1	—	—	3	—	—	—	Beschuldigden gevonnist bij verstek.
—	—	—	—	—	—	—	Hof van Verbreking, 2^e Kamer.
143	177	197	226	247	328	281	Arresten :
689	820	1,000	913	1,042	1,066	957	van verbreking.
32	23	30	33	34	32	18	van verwerping.
—	—	—	—	—	—	—	andere.
864	1,020	1,227	1,172	1,323	1,426	1,256	<i>Totaal.</i>

**Personnel des tribunaux de première instance et des justices de paix.
Nombre d'avocats et de notaires.
Personeel der rechtbanken van eerste aanleg en der vrederechten.
Aantal advocaten en notarissen.**

(Source : Ministère de la Justice)

(Bron : Ministerie van Justitie)

ARRONDISSEMENTS JUDICIAIRES	Tribunaux de première instance Rechtbanken van eerste aanleg								Justices de paix Vrederechten		GERECHTELIJKE ARRONDISSEMEN- TEN
	Présidents et vice- présidents Voorzitters en onder- voorzitters	Juges Rechters	Procu- reurs du Roi et sub- stituts Procu- reurs des Konings en sub- stituten	Greffiers Griffiers (1)	Avoués Pleitbe- zorgers	Huissiers Deur- waarders	Notaires Notaris- sen	Avocats Advoca- ten	Juges Rechters (2)	Greffiers Griffiers (1)	

(Situation au 31 décembre 1957. — Toestand op 31 december 1957.)

Anvers	8	28	25	25	11	44	107	399	14	20	Antwerpen.
Malines	2	6	5	8	7	12	27	54	5	6	Mechelen.
Turnhout	1	5	4	5	7	7	26	34	6	6	Turnhout.
Bruxelles	13	46	44	54	14	51	148	1,269	30	33	Brussel.
Louvain	2	9	5	9	4	14	36	97	5	8	Leuven.
Nivelles	2	5	6	8	5	10	32	46	5	6	Nijvel.
Charleroi	6	22	17	24	5	30	67	169	11	15	Charleroi.
Mons	3	14	14	14	9	25	49	114	10	11	Bergen.
Tournai	2	8	5	8	5	12	40	51	9	11	Doornik.
Bruges	3	11	7	13	4	22	48	143	8	12	Brugge.
Ypres	1	4	3	4	6	7	25	32	5	6	Ieper.
Courtrai	3	10	7	8	4	16	50	88	6	10	Kortrijk.
Furnes	1	3	2	3	6	5	14	15	2	4	Veurne.
Termonde	3	9	7	9	5	18	56	101	8	11	Dendermonde.
Gand	5	18	12	20	7	25	85	255	15	17	Gent.
Audenarde	2	6	3	7	9	13	38	36	5	8	Oudenaarde.
Huy	2	5	5	7	8	10	28	35	3	5	Hoei.
Liège	6	23	22	25	9	27	78	397	15	17	Luik.
Verviers	2	9	7	10	6	14	36	59	7	11	Verviers.
Hasselt	1	5	5	5	9	10	30	49	6	8	Hasselt.
Tongres	2	5	4	4	4	8	26	44	5	8	Tongeren.
Arlon	1	4	3	4	2	9	16	21	6	6	Aarlen.
Marche-en-Famenne.	1	3	3	3	8	4	16	17	6	6	Marche-en-Famen.
Neufchâteau	1	4	3	4	5	5	17	14	6	6	Neufchâteau.
Dinant	2	7	4	6	8	11	27	40	9	9	Dinant.
Namur	2	8	6	9	5	18	31	86	5	7	Namen.
Total ...	77	277	228	296	172	427	1,153	3,665	212	267	Totaal.

(Situation au 31 décembre 1958. — Toestand op 31 december 1958.)

Anvers	8	28	24	25	10	41	107	395	15	20	Antwerpen.
Malines	2	6	5	8	7	12	27	54	5	6	Mechelen.
Turnhout	2	5	4	5	7	7	27	30	6	6	Turnhout.
Bruxelles	13	46	45	55	14	49	151	1,261	29	34	Brussel.
Louvain	2	9	5	8	4	14	36	97	6	8	Leuven.
Nivelles	2	5	6	8	5	10	33	47	5	6	Nijvel.
Charleroi	6	22	17	23	5	28	67	172	13	17	Charleroi.
Mons	3	14	13	14	9	25	49	114	10	12	Bergen.
Tournai	2	8	6	8	6	12	42	46	9	11	Doornik.
Bruges	3	12	8	13	4	22	48	141	8	12	Brugge.
Ypres	1	4	3	4	6	7	25	30	5	7	Ieper.
Courtrai	3	10	7	8	4	16	50	89	6	10	Kortrijk.
Furnes	1	2	2	3	6	5	14	16	2	4	Veurne.
Termonde	3	10	7	8	6	19	57	93	8	12	Dendermonde.
Gand	5	19	12	20	6	25	85	271	16	17	Gent.
Audenarde	2	6	4	7	8	13	38	37	4	8	Oudenaarde.
Huy	2	5	5	6	8	10	29	35	2	5	Hoei.
Liège	6	23	22	24	9	27	79	383	17	18	Luik.
Verviers	2	9	7	10	6	14	36	56	7	11	Verviers.
Hasselt	2	5	5	5	9	10	30	51	6	8	Hasselt.
Tongres	1	5	5	5	4	8	27	43	6	8	Tongeren.
Arlon	1	4	3	4	2	9	16	19	6	6	Aarlen.
Marche-en-Famenne.	1	3	3	3	8	5	16	14	6	7	Marche-en-Famen.
Neufchâteau	1	4	3	4	5	5	17	15	6	7	Neufchâteau.
Dinant	2	6	4	7	8	10	27	38	9	8	Dinant.
Namur	2	8	6	7	5	18	31	84	5	6	Namen.
Total ...	78	278	231	292	171	421	1,164	3,631	217	274	Totaal.

(1) Greffiers, greffiers-adjoints, etc.
(2) Dont 20 juges de paix de complément.(1) Griffiers, adjunct-griffiers, enz.
(2) Waaronder 20 toegevoegde vrederechters.

Statistique criminelle. - Criminele statistiek.

I. Age des condamnés au moment de l'infraction.

I. Leeftijd der veroordeelden op het ogenblik van het strafbaar feit.

Condamnés âgés, au moment de l'infraction, de	1900	1910	1920	1930	1939	1950	1954	1955	1956	1957	Leeftijd der veroordeelden, op het ogenblik van het strafbaar feit
---	------	------	------	------	------	------	------	------	------	------	--

Hommes — Mannen

Moins de 21 ans ...	8,277	6,999	5,132	3,492	1,774	2,396	1,609	1,700	2,370	2,460	Beneden 21 j.
21 à moins de 30 ans	16,318	15,222	8,087	11,326	6,190	7,247	6,612	6,236	6,386	6,270	Van 21 tot beneden 30 jaar
30 à moins de 40 ans	9,344	10,327	6,830	8,449	8,185	5,725	5,239	5,413	5,445	5,434	Van 30 tot beneden 40 jaar
40 à moins de 50 ans	4,469	5,199	4,458	4,837	4,851	4,922	4,203	4,224	4,137	3,371	Van 40 tot beneden 50 jaar
50 à moins de 60 ans	1,985	2,184	1,857	2,344	2,471	2,217	2,168	2,335	2,325	2,374	Van 50 tot beneden 60 jaar
60 ans et plus	832	776	660	858	1,049	927	765	696	651	603	60 jaar en ouder.
Age inconnu	18	5	2	7	9	—	—	—	—	—	Leeftijd onbekend.
Total : ...	41,233	40,712	27,026	31,313	24,529	23,434	20,596	20,604	21,314	20,512	Totaal

Femmes — Vrouwen

Moins de 21 ans ...	1,940	1,671	1,970	775	539	642	435	488	652	568	Beneden 21 j.
21 à moins de 30 ans	3,685	3,991	3,658	2,576	1,776	2,051	1,790	1,799	1,777	1,652	Van 21 tot beneden 30 jaar
30 à moins de 40 ans	3,336	3,531	3,284	2,585	2,405	1,786	1,614	1,634	1,549	1,697	Van 30 tot beneden 40 jaar
40 à moins de 50 ans	2,096	2,197	2,343	1,582	1,561	1,563	1,221	1,267	1,154	1,030	Van 40 tot beneden 50 jaar
50 à moins de 60 ans	999	937	1,084	799	751	769	664	714	726	654	Van 50 tot beneden 60 jaar
60 ans et plus	395	380	449	322	337	300	199	184	165	192	60 jaar en ouder.
Age inconnu	3	1	—	2	2	—	—	—	—	—	Leeftijd onbekend
Total : .	12,454	12,708	12,788	8,641	7,371	7,111	5,923	6,086	6,023	5,793	Totaal.

N.B. - Les condamnations passées en force de chose jugée sont seules inscrites dans la statistique criminelle. Il ne pourrait donc y avoir de concordance, quant au nombre de condamnés, entre les chiffres de cette statistique et ceux de la statistique de l'administration de la Justice.

N.B. - Alleen de veroordelingen in kracht van gewijsde gegaan, worden in de criminele statistiek vermeld. Er kan dus geen overeenkomst bestaan, wat het aantal veroordeelden betreft, tussen de cijfers dezer statistiek en die der statistiek van de rechtsbedeling.

II. Nombre des condamnés. — II. Aantal veroordeelden.

SPÉCIFICATIONS	1900	1910	1920	1930	1939	1950	1954	1955	1956	1957	OFSOMMING
A. Nombre de condamnés.											
Primaires	H. 23,099 F. 9,203 Tot. : 32,302	20,443 8,135 28,578	15,848 8,899 24,747	17,567 5,682 23,249	12,223 4,886 17,109	13,139 4,724 17,863	10,925 3,956 14,881	11,037 4,109 15,146	11,367 3,989 15,356	11,135 3,851 14,986	M. } V. } Tot. }
Récidivistes	H. 18,134 F. 3,251 Tot. : 21,385	20,269 4,573 24,842	11,178 3,889 15,067	13,746 2,959 16,705	12,306 2,485 14,791	10,295 2,387 12,682	9,671 1,967 11,638	9,567 1,977 11,544	9,947 2,034 11,981	9,377 1,942 11,319	M. } V. } Tot. }
Ensemble	H. 41,233 F. 12,454 Tot. : 53,687	40,712 12,708 53,420	27,026 12,788 39,814	31,313 8,641 39,954	24,529 7,371 31,900	23,434 7,111 30,545	20,596 5,923 26,519	20,604 6,086 26,690	21,314 6,023 27,337	20,512 5,793 26,305	M. } V. } Tot. }
B. Condamnés ayant :											
commis leur infraction sous l'influence de la boisson	H. 939 F. 17 Tot. : 956	349 11 360	52 — 52	911 20 931	229 18 237	5 — 5	2 1 3	6 — 6	2 — 2	— — —	M. } V. } Tot. }
encouru au moins une condamnation pour ivresse publique	H. 4,920 F. 218 Tot. : 5,138	6,738 272 7,010	2,986 119 3,105	4,311 171 4,482	3,830 172 4,002	2,155 158 2,313	1,825 124 1,949	1,777 111 1,888	1,801 105 1,906	1,411 96 1,507	M. } V. } Tot. }
encouru une condamnation pour ivresse publique et ayant en outre commis leur infraction sous l'influence de la boisson	H. 4,485 F. 141 Tot. : 4,626	4,263 174 4,437	1,490 51 1,541	3,862 126 3,988	1,964 110 2,074	1,981 131 2,112	1,655 107 1,762	1,787 125 1,912	1,807 118 1,925	1,224 85 1,309	M. } V. } Tot. }
Total	H. 10,344 F. 376 Tot. : 10,720	11,350 457 11,807	4,528 170 4,698	9,084 317 9,401	6,023 300 6,323	4,141 289 4,430	3,482 232 3,714	3,570 236 3,806	3,610 223 3,833	2,635 181 2,816	M. } V. } Tot. }

A. Totaal der veroordeelden.

Eerstveroordeelden.

Recidivisten.

Samen.

B. Veroordeelden :

die handelden onder invloed van de drank.

die minstens éénmaal voor openbare dronkenschap veroordeeld werden.

die reeds voor openbare dronkenschap veroordeeld werden en bovendien het misdrijf pleegden onder invloed van de drank.

Totaal.

III. Répartition des condamnés d'après l'état civil.
III. Indeling der veroordeelden naar de burgerlijke staat.

SPÉCIFICATIONS	1920										1957										OPSOMMING
	1920	1930	1939	1950	1954	1955	1956	1957	1920	1930	1939	1950	1954	1955	1956	1957					
Hommes.																		Mannen.			
Célibataires	12,425	13,064	8,471	8,273	6,765	6,901	7,163	6,880	12,425	13,064	8,471	8,273	6,765	6,901	7,163	6,880	Ongehuwd.				
Marités	13,843	17,000	14,721	13,927	12,669	12,558	13,016	12,673	13,843	17,000	14,721	13,927	12,669	12,558	13,016	12,673	Gehuwd.				
Veufs	621	719	747	556	496	435	398	365	621	719	747	556	496	435	398	365	Weduwnaren.				
Divorcés	116	385	556	646	666	707	734	592	116	385	556	646	666	707	734	592	Uit de echt gescheiden.				
Etat civil inconnu	21	145	34	32	—	3	3	2	21	145	34	32	—	3	3	2	Burgerlijke staat onbekend.				
Total :	27,026	31,313	24,529	23,434	20,596	20,604	21,314	20,512	27,026	31,313	24,529	23,434	20,596	20,604	21,314	20,512	Totaal.				
Femmes.																		Vrouwen.			
Célibataires	3,578	1,575	1,105	1,248	848	864	862	723	3,578	1,575	1,105	1,248	848	864	862	723	Ongehuwd.				
Marités	8,515	6,508	5,735	5,274	4,532	4,693	4,661	4,646	8,515	6,508	5,735	5,274	4,532	4,693	4,661	4,646	Gehuwd.				
Veuves	627	383	327	353	291	293	253	209	627	383	327	353	291	293	253	209	Weduwn.				
Divorcées	63	155	201	233	252	235	247	214	63	155	201	233	252	235	247	214	Uit de echt gescheiden.				
Etat civil inconnu	5	20	3	3	—	1	—	1	5	20	3	3	—	1	—	1	Burgerlijke staat onbekend.				
Total :	12,788	8,641	7,371	7,111	5,923	6,086	6,023	5,793	12,788	8,641	7,371	7,111	5,923	6,086	6,023	5,793	Totaal.				
Total.																		Totaal.			
Célibataires	16,003	14,639	9,576	9,521	7,613	7,765	8,025	7,603	16,003	14,639	9,576	9,521	7,613	7,765	8,025	7,603	Ongehuwd.				
Marités	22,358	23,508	20,456	19,201	17,201	17,251	17,677	17,319	22,358	23,508	20,456	19,201	17,201	17,251	17,677	17,319	Gehuwd.				
Veufs	1,248	1,102	1,074	909	787	728	651	574	1,248	1,102	1,074	909	787	728	651	574	Weduwnaren.				
Divorcés	179	540	757	879	918	942	981	806	179	540	757	879	918	942	981	806	Uit de echt gescheiden.				
Etat civil inconnu	26	165	37	35	—	4	3	3	26	165	37	35	—	4	3	3	Burgerlijke staat onbekend.				
Total :	39,814	39,954	31,900	30,545	26,519	26,690	27,337	26,305	39,814	39,954	31,900	30,545	26,519	26,690	27,337	26,305	Totaal.				

IV. Classement des récidivistes d'après le nombre de condamnations encourues.
IV. Indeling van de recidivisten naar het aantal opgelopen veroordelingen.

SPÉCIFICATIONS	Hommes — Mannen										Femmes — Vrouwen						OPSOMMING		
	1900	1910	1920	1930	1939	1950	1954	1955	1956	1957	1900	1910	1920	1930	1939	1950		1954	1955
2 condamnations	7,481	7,240	4,608	5,478	4,478	4,412	3,934	3,887	3,968	1,808	2,170	1,953	1,442	1,214	1,223	976	994	1,014	2 veroordelingen.
3 »	3,546	4,052	2,082	2,768	2,430	2,020	2,000	1,989	2,121	667	1,008	833	612	542	517	405	444	418	3 »
4 »	2,086	2,443	1,214	1,604	1,513	1,094	1,125	1,113	1,219	315	488	399	332	265	263	196	219	244	4 »
5 »	1,308	1,612	759	945	947	754	694	723	746	157	283	212	188	155	123	137	114	122	5 »
6 » et plus	3,713	4,922	2,515	2,951	2,938	2,015	1,918	1,855	1,893	304	624	492	385	309	261	253	206	236	6 » en meer.
Total :	18,134	20,269	11,178	13,746	12,306	10,295	9,671	9,567	9,947	3,251	4,573	3,889	2,959	2,485	2,387	1,967	1,977	2,034	Totaal.

(1) Niet beschikbaar.

Libérations conditionnelles. - Voorwaardelijke invrijheidstellingen.

SPÉCIFICATIONS	1900	1910	1920	1930	1939	1950	1954	1955	1956	1957	OPSOMMING
	Hommes	204	176	464	495	475	3,973	874	873	694	
Femmes	32	26	98	62	60	323	84	101	79	84	Vrouwen.
Age :											
Moins de 20 ans	10	18	36	15	11	12	31	19	10	10	Leeftijd :
De 20 à — de 25 ans	57	52	150	82	44	226	167	169	112	105	Minder dan 20 jaar.
De 25 à — de 30 ans	62	36	108	124	83	853	143	146	135	132	Van 20 tot — dan 25 jaar.
De 30 à — de 40 ans	57	63	133	151	190	1,419	280	257	204	195	Van 25 tot — dan 30 jaar.
De 40 à — de 50 ans	23	25	88	111	119	1,098	205	205	172	180	Van 30 tot — dan 40 jaar.
De 50 à — de 60 ans	14	6	33	52	57	556	99	131	108	88	Van 40 tot — dan 50 jaar.
60 ans et plus	13	2	14	22	31	132	33	47	32	38	Van 50 tot — dan 60 jaar.
Etat civil:											
Célibataires	116	105	246	213	137	1,448	335	344	262	219	Burgerlijke staat :
Mariés	109	91	273	292	343	2,497	494	519	412	437	Ongehuwden.
Veufés	9	6	35	29	29	152	46	40	28	39	Gehuwden.
Divorcés	2	—	8	23	26	199	83	71	71	53	Weduwnaren.
											Uit de echt gescheiden.

Infractions individuelles ⁽¹⁾ - 1956. - Individuele inbreuken ⁽¹⁾

a. Primaires. — b. Récidivistes. — a. Eerstveroordeelden. — b. Recidivisten ⁽¹⁾

FAITS COMMISS EN BELGIQUE dans un lieu déterminé en	Communes de — Gemeenten van										FEITEN IN BELGIE BEDREVEN in op een bepaalde plaats	
	100.000 hab. et plus inw. en meer		25.000-100.000 habitants inwoners		10.000-25.000 habitants inwoners		moins de 10.000 mind. dan 10.000 hab. - inw.		Total — Totaal			
	a*	b*	a	b	a	b	a	b	a	b		Ensam- ble Samen
Janvier	379	317	203	207	233	226	582	483	1,397	1,233	2,630	Januari.
Février	237	237	121	114	111	102	344	265	813	718	1,531	Februari.
Mars	268	261	201	197	173	187	460	421	1,102	1,066	2,168	Maart.
Avril	290	239	148	158	178	169	549	499	1,165	990	2,155	April.
Mai	287	269	182	170	179	192	619	499	1,267	1,130	2,397	Mei.
Juin	282	247	164	181	156	161	652	562	1,254	1,151	2,405	Juni.
Juillet	303	324	184	219	178	199	792	591	1,457	1,333	2,790	Juli.
Août	262	317	201	187	168	170	758	547	1,389	1,221	2,610	Augustus.
Septembre	355	324	184	180	189	193	738	530	1,466	1,227	2,693	September.
Octobre	359	355	234	187	209	188	582	482	1,384	1,212	2,596	October.
Novembre	332	326	171	154	164	150	636	522	1,303	1,152	2,455	November.
Décembre	373	324	199	216	169	165	589	479	1,330	1,184	2,514	December.
Période de plusieurs mois	21	13	21	10	11	5	33	18	86	46	132	Période van meerdere maanden.
Epoque inconnue ou in- déterminée	177	191	190	193	103	62	503	335	973	781	1,754	Niet gekend of onbe- paald tijdstip.
Total	3,925	3,744	2,403	2,373	2,221	2,169	7,837	6,158	16,386	14,444	30,830	Totaal.

(1) Par « infractions individuelles » il y a lieu d'entendre toutes les infractions définitivement jugées, entrant dans la statistique criminelle et commises en 1956 par les 27,837 condamnés retenus par cette statistique.

(2) Non compris 1,563 faits commis en Belgique dans un lieu inconnu ou indéterminé et 91 faits commis à l'étranger.

* a — Primaires; b — Récidivistes.

* a — Eerstveroordeelden; b Recidivisten.

(1) Door « individuele inbreuken » moet worden verstaan alle in kracht van gewijsde getreden inbreuken die in de criminele statistiek zijn opgenomen en in 1956 bedreven werden door de 27,837 veroordeelden in deze statistiek vervat.

(2) Niet begrepen 1,563 feiten in België in een niet gekende of onbepaalde plaats bedreven en 91 feiten in het buitenland bedreven.

* a — Eerstveroordeelden; b Recidivisten.

**Déclarations de faillite et demandes de concordat judiciaire.
Faillietverklaringen en aanvragen om gerechtelijk concordaat.**

Déclarations de faillites. — Faillietverklaringen.

Ressorts de Cours d'appel	1900	1910	1920	1930	1939	1950	1953	1954	1955	1956	1957	Rechtsgebieden der Hoven van beroep
Bruxelles	348	366	53	416	520	307	446	392	438	536	537	Brussel.
Gand	110	113	20	128	147	111	160	146	150	160	187	Gent.
Liège	77	113	20	91	78	87	110	139	112	124	162	Luik.
<i>Le Royaume : ...</i>	535	592	93	635	745	505	716	677	700	820	886	<i>Het Rijk.</i>

Demandes de concordat judiciaire. — Aanvragen om gerechtelijk concordaat.

Ressorts de Cours d'appel	1900	1910	1920	1930	1939	1950	1953	1954	1955	1956	1957	Rechtsgebieden der Hoven van beroep
Bruxelles	127	221	14	..	204	60	74	77	67	60	77	Brussel.
Gand	43	47	4	..	72	35	40	30	34	39	32	Gent.
Liège	33	58	2	..	66	46	61	65	94	73	69	Luik.
<i>Le Royaume : .</i>	203	326	20	374	342	141	175	172	195	172	178	<i>Het Rijk.</i>

Faillites terminées par liquidation. - Door vereffening beëindigde faillissementen.

SPÉCIFICATIONS	Importance du passif - Bedrag van het passief						Tot.	OPSOMMING
	Moins de Minder dan 50,000 fr	50,000 à - tot 100,000 fr	100,000 à - tot 200,000 fr	200,000 à - tot 500,000 fr	500,000 à - tot 1,000,000 f	1,000,000 f et plus en meer		
1957.								
<i>Dividende distribué :</i>								<i>Uitkering :</i>
Aucun	5	13	18	35	43	43	157	Geen.
Moins de 10 %	3	4	14	17	16	11	65	Minder dan 10 %.
10 à moins de 20 %	1	6	2	10	8	6	33	10 tot minder dan 20 %.
20 à moins de 30 %	1	2	4	6	3	4	20	20 tot minder dan 30 %.
30 à moins de 50 %	1	4	3	7	3	7	25	30 tot minder dan 50 %.
50 à moins de 75 %	—	—	1	2	1	2	6	50 tot minder dan 75 %.
75 % et plus	3	1	—	3	—	1	8	75 % en meer.
Paiement intégral	3	2	2	5	2	1	15	Volledige uitkering.
Inconnu	—	1	—	2	—	—	3	Onbekend.
Total :	17	33	44	87	76	75	332	Totaal.
<i>Emploi (1,000 fr) de l'actif.</i>								<i>Benutting (1,000 fr) van het actief.</i>
Passif chirographaire	695	2,266	6,952	29,058	52,584	162,273	253,828	Onderhands passief.
Frais divers	129	538	457	1,224	4,683	3,953	10,984	Kosten van alle aard.
Honoraires des curateurs	181	293	467	1,209	1,960	2,702	6,812	Honor. der curatoren.
Paiem. aux créanciers privil.	902	883	2,045	8,840	12,383	21,054	46,107	Uitk. aan de bevoorr. schuld.
Paiement aux créanciers chirographaires	128	977	514	3,904	4,859	11,372	21,754	Uitkering aan de onbevoorr. schuldeisers.
Total des paiements aux créanciers	2,035	4,957	10,435	44,235	76,469	201,354	339,485	Totaal der uitkeringen aan de schuldeisers

Justice civile et commerciale.

SPÉCIFICATIONS	1900	1910	1920	1930	1939
Justices de paix.					
Affaires ayant été inscrites :					
sur citation	23,697	36,599	85,665	48,260	112,222
sur comparution volontaire	80,268	125,279	103,037	57,301	61,819
sur requête	—	—	—	—	—
Affaires terminées :					
par radiation, etc.	85,225	130,574	111,433	61,219	68,923
par jugement.....	18,740	31,304	77,269	44,342	105,118
Affaires en conciliation :					
terminées à l'amiable	—	—	—	—	—
restées sans suite connue	—	—	—	—	—
Total des affaires terminées	103,965	161,878	188,702	105,561	174,041
Tribunaux de commerce.					
Affaires nouvelles introduites pendant l'année	31,544	43,359	25,201	61,328	39,537
Affaires terminées :					
par jugement	23,795	33,240	15,350	51,052	31,857
par transaction, radiation, etc.	10,048	11,228	11,287	13,017	9,803
Affaires restant à juger.....	7,808	17,478	25,196	29,459	17,880
Nombres des :					
sursis de paiement	—	—	—	4	3
concordats judiciaires homologués.....	113	166	11	218	174
faillites déclarées	535	592	93	635	745
Tribunaux de première instance.					
Affaires nouvelles introduites pendant l'année	10,060	13,106	17,342	20,084	17,465
Affaires terminées :					
par jugement.....	7,366	9,216	9,702	13,520	14,555
par transaction, radiation, etc.	2,624	3,121	4,690	6,533	5,217
Affaires restant à juger	9,264	16,595	25,822	27,536	16,970
Nombre de jugements accueillant des demandes en matière de :					
divorce	939	1,299	2,366	2,434	3,520
séparation de corps	102	149	103	230	213
Jugements statuant sur les demandes de « Pro Deo »	4,489	6,611	8,559	4,926	7,331
dont accordées	4,000	6,105	7,423	4,577	6,680
Cours d'appel.					
Affaires inscrites :					
pendantes au début de l'année	1,202	1,484	2,206	4,658	4,072
nouvelles, introduites pendant l'année.....	1,376	1,615	1,791	3,236	2,716
Affaires terminées :					
par arrêt au fond	1,080	1,200	1,193	2,331	2,279
par transaction, abandon, etc.	216	312	559	878	613
Affaires restant à juger.....	1,282	1,587	2,245	4,685	3,896
Arrêts rendus :					
en matière fiscale.....	—	—	—	233	307
Cour de cassation, 1^{re} chambre.					
Affaires inscrites :					
pendantes au début de l'année.....	56	47	78	116	123
nouvelles, introduites pendant l'année.....	31	52	63	125	92
Affaires terminées :					
par arrêt au fond	44	40	64	130	73
par arrêt décrétant la déchéance, le désistement ..	2	3	1	2	3
Affaires restant à juger.....	41	56	76	109	139

— Burgerlijke zaken en handelszaken.

1950	1953	1954	1955	1956	1957	OPSOMMING
						Vredegerechten.
92,082	120,882	118,504	121,356	117,916	121,715	Zaken ingeschreven :
90,126	5,339	5,853	3,127	3,248	3,323	op dagvaarding.
—	—	—	4,521	5,221	5,009	op vrijwillige verschijning.
95,085	16,577	15,902	15,214	14,549	15,268	op verzoekschrift.
87,123	109,644	108,455	113,654	111,989	113,864	Zaken afgehandeld :
—	36,694	35,264	34,161	33,679	31,174	bij schrapping, enz.
—	57,667	56,449	61,429	62,014	60,132	bij vonnis.
						Zaken van verzoening :
						geëindigd bij minnelijke schikking.
						zonder bekend gevolg gebleven.
182,208	220,582	216,070	224,458	222,231	220,438	<i>Totaal der geëindigde zaken.</i>
						Rechtbanken van koophandel.
40,306	48,005	50,043	51,361	54,645	58,118	Nieuwe zaken in de loop van het jaar ingeleid.
33,936	40,540	42,451	44,346	46,399	48,657	Zaken afgehandeld :
8,361	8,737	9,613	9,255	9,852	11,542	bij vonnis.
19,447	20,877	21,978	22,262	23,079	23,398	bij dading, schrapping, enz.
1	1	1	2	2	—	Nog te berechten zaken.
79	67	92	85	64	79	Aantal :
505	716	677	710	839	886	opschorsingen van betaling.
						bekrachtigde gerechtelijke concordaten.
						verklaarde faillissementen.
						Rechtbanken van eerste aanleg.
26,849	28,438	26,243	26,491	27,651	29,178	Nieuwe zaken in de loop van het jaar ingeleid.
23,141	23,732	21,404	21,661	22,071	22,681	Zaken afgehandeld :
7,483	6,171	7,658	6,392	5,579	7,255	bij vonnis.
29,380	28,381	27,227	26,626	27,687	28,442	bij dading, schrapping, enz.
5,148	4,195	4,453	4,671	4,653	4,598	Nog te berechten zaken.
285	280	272	263	261	261	Aantal uitspraken rechtstreeks verleend aan vorderingen tot :
6,230	5,398	5,820	5,842	5,713	5,195	echtscheiding.
5,712	4,993	5,524	5,441	5,249	4,980	scheiding van tafel en bed.
						Vonnissen waarbij uitspraak gedaan wordt over aanvragen tot :
						kosteloze rechtspleging.
						waarvan ingewilligd.
						Hoven van Beroep.
5,608	4,845	4,861	4,747	4,840	4,823	Ingeschreven zaken :
3,186	3,724	3,454	3,589	3,555	3,921	hangend bij 't begin van 't jaar.
2,583	2,931	2,810	2,808	2,840	2,889	nieuwe, in de loop van het jaar ingeleid.
1,002	777	773	722	827	1,079	Afgehandelde zaken :
5,209	4,861	4,732	4,806	4,728	4,776	bij arrest ten gronde.
388	1,391	1,857	2,545	2,818	2,592	bij dading, afst. v. instantie, enz.
						Nog te berechten zaken.
						Arresten verleend :
						in fiscale zaken.
						Hof van verbreking, 1^e kamer.
190	243	256	253	237	264	Ingeschreven zaken :
145	200	199	236	240	249	hangend bij 't begin van 't jaar.
127	176	187	237	205	213	nieuwe, in de loop van het jaar ingeleid.
11	10	15	12	8	5	Zaken afgehandeld :
197	256	253	240	264	294	bij arrest ten gronde.
						bij arrest van vervallenverklaring, van afstand van instantie.
						Nog te berechten zaken.

Statistique de l'activité du Conseil d'Etat.
Statistiek van de bedrijvigheid van de Raad van State.

SPÉCIFICATIONS	1952	1953	1954	1955	1956	1957	OPGAVEN
I. Section de législation.							I. Afdeling wetgeving.
Avis émis	709	669	515	437	486	422	Uitgebrachte adviezen.
II. Section d'administration.							II. Afdeling administratie.
1. Compétence d'avis :							1. Bevoegdheid tot advies :
a) avis émis en matière de conten- tieux de l'indemnité (art. 7, par. 1)	15	14	19	11	13	7	a) uitgebrachte adviezen inzake geschillen voor vergoeding (art. 7, par. 1).
b) autres avis	28	22	23	22	22	13	b) andere adviezen.
c) total des avis	43	36	42	33	35	20	c) totaal der adviezen.
2. Compétence juridictionnelle :							2. Rechtsprekende bevoegdheid.
a) arrêts rendus en matière de re- cours contre des décisions con- tentieuses administratives (art. 9)	199	360	396	418	189	352	a) arresten verleend inzake be- roepen tegen administratieve beslissingen in betwiste zaken (art. 9).
b) arrêts rendus en matière de re- cours contre des actes et règle- ments administratifs (art. 9) . .							b) arresten verleend inzake be- roepen tegen bestuurlijke ak- ten en reglementen (art. 9). — de nietigverklaring toest — de nietigverklaring weig. — totaal.
— accordant l'annulation . . .	90	68	73	144	56	63	
— refusant l'annulation . . .	269	226	241	182	148	198	
— total	359	294	314	326	204	261	
c) autres arrêts	226	270	179	131	13	98	c) andere arresten.
d) total des arrêts	784	924	889	875	406	711	d) totaal der arresten.
3. Compétence en matière minière et d'unions professionnelles :							3. Bevoegdheid betreffende mijn- zaken en beroepsverenigingen :
Affaires terminées	647	687	670	596	668	..	Geëindigde zaken.
4. Affaires terminées autrement que par avis ou arrêt	31	13	70	49	4. Zaken op andere wijze dan door advies of arrest geëindigd.
5. Total des affaires terminées . . .	1,505	1,660	1,671	1,553	5. Totaal der geëindigde zaken.

**Population des dépôts de mendicité, des maisons de refuge,
des établissements d'observation et d'éducation de l'Etat. ⁽¹⁾**
**Bevolking der bedelaarsgestichten,
toevluchtshuizen, rijkswaarnemings- en opvoedingsgestichten. ⁽¹⁾**

(Situation au 31 décembre. — Toestand op 31 december.)

ANNÉES JAREN	Dépôts de mendicité Bedelaarsgestichten			Maisons de refuge Toevluchtshuizen			Etablissements d'observation de l'Etat Rijkswaarnemings- gestichten			Etablissements d'éducation de l'Etat Rijksopvoedings- gestichten		
	Hommes Mannen	Femmes Vrouwen	Total Totaal	Hommes Mannen	Femmes Vrouwen	Total Totaal	Hommes Mannen	Femmes Vrouwen	Total Totaal	Hommes Mannen	Femmes Vrouwen	Total Totaal
1925	1,315	163	1,478	669	106	775	118	48	166	601	366	967
1930	1,046	118	1,164	774	61	835	130	44	174	574	219	793
1935	869	84	953	982	71	1,053	103	40	143	479	182	661
1939	862	75	937	721	58	779	115	31	148	523	166	689
1947	226	63	289	217	47	264	183	49	232	920	251	1,171
1948	265	79	344	276	35	311	181	65	246	856	242	1,098
1949	241	82	323	353	32	385	157	69	226	810	219	1,029
1950	238	45	283	316	26	342	187	56	243	777	156	933
1951	24	48	72	326	32	358	131	57	188	622	179	801
1952	43	64	107	314	37	347	171	85	256	542	159	701
1953	38	46	84	419	30	449	148	40	188	523	213	736
1954	42	40	82	346	43	389	126	41	167	479	210	689
1955	69	39	108	339	26	365	123	38	161	392	197	589
1956	133	33	166	272	18	290	118	42	160	347	162	509

(1) Y compris les établissements spéciaux pour anormaux et l'asile clinique de Bruges pour jeunes filles atteintes de maladies vénériennes.

(1) Inbegrepen de bijzondere Rijksinstellingen voor abnormalen en het Klinisch gesticht van Brugge voor jonge meisjes door venerische ziekten aangetast.

Juges des enfants. - Kinderrechters.

ANNÉES JAREN	Mineurs jugés pour - Minderjarigen gevonnisst voor					
	Vagabondage ou mendicité Landloperij of bedelarij	Inconduite Wangedrag	Prostitution débauche, jeux, etc. Prostitutie, ontucht, spel, enz.	Faits qualifiés: infraction Feiten als misdrijf gequalificeerd	Infraction à la loi scolaire Overtreding van de schoolwet	Total Totaal
1925	231	451	37	1,469	428	2,616
1930	186	424	50	1,317	105	2,082
1935	154	303	76	1,433	33	1,999
1939	122	479	106	1,103	37	1,847
1947	230	1,113	90	1,867	237	3,537
1948	210	781	96	2,064	200	3,351
1949	118	619	53	1,643	172	2,605
1950	115	640	62	1,594	161	2,572
1951	91	528	40	1,597	114	2,370
1952	113	601	132	1,535	118	2,499
1953	127	510	124	1,295	116	2,172
1954	119	589	125	1,441	105	2,379
1955	130	536	74	1,207	113	2,060
1956	150	701	146	1,356	157	2,510
1957	134	534	164	1,130	157	2,119



Agriculture. - Sylviculture. - Pêche.
Landbouw. - Bosbouw. - Visserij.

**Evolution de quelques grandes cultures et groupes d'animaux.
Evolutie van enkele belangrijke teelten en groepen van dieren.**

ANNÉES JAREN	Cultures (en 1 000 ha) — Teelten (in 1 000 ha)							Animaux (en milliers) Dieren (in duizend stuks)		
	Froment Tarwe	Seigle Rogge	Orge Gerst	Avoine Haver	Betteraves sucrières Suiker- bietten	Lin Vlas	Pommes de terre Aard- appelen	Chevaux Paarden	Bovidés Rundvee	Porcs Varkens
1846	233	283	40	202	2	30	115	295	1.204	1.052
1856	267	292	45	219	8	33	150	277	1.258	458
1866	284	289	44	230	18	57	171	283	1.242	632
1880	276	278	40	249	33	40	199	272	1.383	646
1895	180	283	40	249	54	31	185	272	1.421	1.163
1910	161	269	25	260	60	18	172	317	1.880	1.494
1929	153	186	25	231	53	25	153	270	1.673	993
1941	178	126	30	167	48	18	105	240	1.985	502
1942	193	137	51	142	59	8	121	229	1.779	402
1943	203	158	77	125	54	13	116	227	1.487	416
1944	198	141	74	128	58	11	103	218	1.493	445
1945	168	116	67	169	38	24	91	250	1.628	629
1946	138	105	62	190	44	31	79	267	1.710	839
1947	78	85	71	230	52	28	84	265	1.730	616
1948	143	86	77	189	45	30	88	253	1.715	658
1949	153	95	72	174	60	26	89	244	1.879	1.076
1950	174	89	84	178	63	24	98	244	2.112	1.344
1951	158	82	88	163	65	34	90	230	2.160	1.265
1952	166	82	90	165	64	32	87	223	2.219	1.369
1953	170	82	93	161	59	32	89	221	2.328	1.258
1954	184	82	76	152	57	32	93	208	2.373	1.310
1955	191	74	82	149	57	35	84	195	2.393	1.420
1956	188	68	91	158	62	34	86	189	2.413	1.471
1957	208	66	86	148	62	26	82	182	2.485	1.366
1958	219	69	95	142	66	24	81	178	2.596	1.423

Etendues cultivées. - Animaux de ferme. - Matériel agricole ⁽¹⁾
Beteelde oppervlakte. - Hoevedieren. - Landbouwwerktuigen ⁽¹⁾

NATURE DES CULTURES	Superficies recensées aux Getelde oppervlakten op					AARD DER TEELTEN
	15-5-1954	15-5-1955	15-5-1956	15-5-1957	15-5-1958	
I. Etendue cultivée. — I. Beteelde oppervlakte.						
Céréales et farineux.	ha	ha	ha	ha	ha	Graan- en meelgewassen.
I. Céréales panifiables :						I. Broodgranen :
Froment d'hiver et alternatif .	133,899	167,537	98,556	158,045	182,083	Winter- en wisseltarwe.
Froment de printemps	46,277	19,761	85,214	45,836	33,209	Zomertarwe.
Seigle	76,599	68,018	62,711	60,265	63,224	Rogge.
Epeautre	6,223	6,067	3,014	6,152	7,211	Spelt.
Méteil	1,346	745	1,220	571	654	Masteluin.
Total des céréales panifiables :	264,344	262,128	250,715	270,869	286,381	Totaal der broodgranen.
II. Céréales secondaires :						II. Andere graangewassen :
Escourgeon	16,175	25,082	21,972	25,028	27,571	Wintergerst.
Orge de printemps	58,556	55,394	67,378	59,843	66,032	Zomergerst.
Avoine	149,349	146,003	154,663	145,389	139,080	Haver.
Sarrasin	274	133	89	64	64	Boekweit.
Maïs cultivé pour la graine . .	2,127	1,552	1,404	748	493	Korrelmaïs.
Mélange de céréales autres que méteil	1,880	1,354	3,579	2,276	2,546	Mengsel van granen andere dan masteluin.
Total des céréales secondaires :	228,361	229,518	249,085	233,348	235,786	Totaal der andere graangewassen.
Total des céréales et farineux :	492,705	491,646	499,800	504,217	522,167	Totaal der graan- en meelgewassen.
Plantes industrielles.						Nijverheidsgewassen.
Betteraves sucrières	56,422	57,038	61,228	62,082	65,655	Suikerbieten.
Lin	31,874	35,264	33,868	25,747	23,606	Vlas.
Chicorée à café	2,696	2,277	1,280	1,212	1,215	Koffiechorei.
Tabac	1,738	1,161	1,065	1,033	1,305	Tabak.
Houblon	608	531	523	520	560	Hop.
Chanvre	3	2	7	1	1	Hennep.
Plantes oléagineuses :						Oliehoudende zaden :
Colza d'hiver	530	552	643	743	682	Winterkoolzaad.
Colza d'été	80	42	176	129	83	Zomerkoolzaad.
Autres plantes industrielles	28	42	57	71	95	Andere nijverheidsplanten.
Total des plantes industrielles :	93,979	96,909	98,847	91,538	93,202	Totaal der nijverheidsplanten.
Plantes racines et tuberculifères.						Wortel- en knolgewassen.
Betteraves fourragères	63,514	61,858	59,723	57,062	54,017	Voederbieten.
Pommes de terre tardives et mi- hâtives	71,199	62,949	64,439	61,382	5,736	Late- en halfvroegte aardappelen
Pommes de terre hâtives	5,745	4,833	5,201	4,629	59,000	Vroegte aardappelen.
Carottes fourragères	597	755	694	640	645	Voederwortelen.
Autres plantes racines	654	516	508	473	483	Andere wortelplanten.
Total des plantes racines :	141,971	130,911	130,565	124,186	119,881	Totaal der wortelplanten.

(1) Voir remarque page 178

(1) Zie opmerking op bladzijde 178

Etendues cultivées. - Animaux de ferme. - Matériel agricole ⁽¹⁾ (suite)
Beteelde oppervlakte. - Hoevedieren. - Landbouwwerktuigen ⁽¹⁾ (vervolg)

NATURE DES CULTURES	Superficies recensées au : Getelde oppervlakten op :					AARD DER TEELTEN
	15-5-1954	15-5-1955	15-5-1956	15-5-1957	15-5-1958	
Autres cultures.	ha	ha	ha	ha	ha	Andere teelten.
Cultures fourragères :						Voedergewassen :
Fourrages verts	63,770	61,457	48,370	54,159	47,264	Groenvoedergewassen.
Prairies	783,606	784,061	786,128	782,501	779,928	Grasland.
Cultures maraîchères	12,539	13,295	13,031	13,747	13,276	Groenteteelt.
Cultures fruitières	42,530	40,656	39,316	36,784	35,860	Fruiteelt.
Cultures de fleurs	610	634	633	650	652	Bloemeteelt.
Autres cultures (pépinières, oseraies, cultures non dé- nommées) (2)	4,321	5,240	5,549	4,824	4,686	Andere teelten (boomkweke- rijen, wijmen, niet genoemde teelten) (2).
<i>Total des autres cultures :</i>	907,376	905,343	893,027	892,665	881,666	<i>Totaal der andere teelten.</i>
Récapitulation générale						Algemene samenvatting
a) Cultures en plein air :						a) Teelten in open lucht :
Céréales et farineux	492,705	491,646	499,800	504,217	522,167	Graan - en meelgewassen.
Plantes industrielles	93,979	96,909	98,847	91,538	93,202	Nijverheidsgewassen.
Plantes racines et tuberculifères	141,971	130,911	130,565	124,186	119,881	Wortel- en knolgewassen
Légumes secs à cosses	12,509	12,423	13,962	12,526	11,150	Droog geogoste peulvruchten
Autres cultures	907,376	905,343	893,027	892,665	881,666	Andere teelten.
b) Cultures sous verre	934	961	1,008	1,057	1,117	b) Glasteelten.
<i>Total général</i>	1,649,474	1,638,193	1,637,209	1,626,189	1,629,183	<i>Algemeen totaal.</i>

II. Animaux de ferme. — II. Hoevedieren.
(nombre — aantal)

Chevaux agricoles :	205,952	192,729	187,588	180,691	175,980	Landbouwpaarden
Bovidés :						Runderen :
Vaches exclusivement laitières .	913,856	931,687	925,525	932,241	954,501	Uitsluitend melkkoeien.
Vaches laitières et de trait	34,638	30,913	25,863	21,735	18,574	Melk- en trekkoeken.
Autres bovidés	1,387,623	1,394,356	1,424,737	1,494,351	1,586,617	Andere runderen.
<i>Total des bovidés :</i>	2,336,117	2,356,956	2,376,125	2,448,327	2,559,692	<i>Totaal der runderen.</i>
Porcs	1,208,286	1,317,581	1,368,651	1,263,758	1,320,796	Varkens.
Moutons	— (3)	46,876	50,178	53,257	56,738	Schape.
Chèvres	— (3)	5,802	5,559	4,932	4,586	Geiten.

III. Matériel agricole. — III. Landbouwwerktuigen.

Tracteurs agricoles et horticoles (tout type)	21,902	26,240	31,939	36,536	40,037	Land- en tuinbouwtractoren (alle types).
Jeeps	4,764	4,935	5,199	5,201	5,127	Jeeps.
Moissonneuses-batteuses	856	1,015	1,142	1,616	1,881	Pikdorsers.
Décolleteuses de betteraves	984	1,061	1,098	1,254	1,277	Bietenkopsnijders.
Décolleteuses-arracheuses de bet- teraves	182	199	231	260	359	Bietenoogstmachines.
Machines à traire (trayeuses mé- caniques)	17,164	19,380	22,173	24,602	26,858	Melkmachines (mecanische).

(1) Voir remarque page 178.

(2) Y compris les semences agricoles et horticoles et les plants de pommes de terre.

(3) Non recensés.

(1) Zie opmerking bladzijde 178.

(2) Land- en tuinbouwzaden en plantaardappelen inbegrepen.

(3) Niet geteld.

Recensements agricoles effectués aux 1^{ers} janvier 1955 à 1959 ^{(1) (2)}
Landbouwtellingen gehouden op 1 januari der jaren 1955 tot 1959 ^{(1) (2)}

I. Cultures. — I. Teelten.

NATURE DES CULTURES	Superficies recensées (ha) en : Getelde oppervlakte (ha) in :					AARD DER TEELTEN
	1955	1956	1957	1958	1959	
Froment d'hiver	168,566	188,588	158,681	183,173	160,867	Wintertarwe.
Seigle	70,403	64,834	60,423	60,298	61,794	Rogge.
Epeautre	6,166	7,151	6,203	7,153	7,555	Spelt.
Méteil	537	440	392	419	436	Masteluin.
Orge d'hiver (escourgeon)	24,297	27,216	24,797	25,956	33,269	Wintergerst.
Colza d'hiver	601	972	833	865	84	Winterkoolzaad.
Navette d'hiver	56	35	48	24	26	Winterraapzaad.
Total des ensemencements d'hiver :	270,626	289,236	251,377	277,888	264,031	Totaal der winterbezaaiingen.

II. Animaux. — II. Dieren.

NATURE DES ANIMAUX	Nombre d'animaux recensés en : Aantal dieren geteld in :					AARD DER DIEREN		
	1955	1956	1957	1958	1959			
Chevaux agricoles	190,654	182,136	175,003	171,599	164,873	Landbouwpaarden.		
Bovidés {	Vaches exclusive- ment laitières	929,483	924,591	924,673	951,150	961,976	Runderen {	Uitsluitend melk- koeien. en trek- koeien.
Autres bovidés	1,247,939	1,247,976	1,308,999	1,400,085	1,446,023	Andere runderen.		
Total des bovidés :	2,207,114	2,197,364	2,254,924	2,368,446	2,422,064	Totaal der runderen.		
Porcs	1,239,629	1,347,491	1,276,437	1,225,067	1,267,187	Varkens.		
Moutons	37,533	35,386	37,540	41,857	44,055	Schapen.		
Chèvres	3,418	2,727	2,141	1,967	1,774	Geiten.		

(1) Voir remarque page 178.

(2) Renseignements collectés dans les exploitations atteignant au moins 1 ha.

(1) Zie opmerking bladzijde 178.

2) Inlichtingen ingezameld in de bedrijven van minstens 1 ha

Répartition en 1958 des cultures et des animaux par région agricole (1) Indeling in 1958 van de teelten en van de dieren volgens landbouwstreek (1)

CULTURES ET ANIMAUX	Polders- Duinen	Zand- streek	Kem- pen	Zand- leem- streek	Région limonense	Région herbagère « Liège »	Compine her- nuÿere	Condroz	Haute Ardenne	Région herbagère « Fagne », Weide- streek « Fagne »	Famenne	Ardenne Ardennen	Région Juras- sique Jura- streek	TEELTEN EN DIEREN
	Polders- Dunes	Région sablom- neuse	Cam- pine	Région limonense	Leem- streek	Weide- streek « Luit »	Hene- gouwe Kempen	Condroy	Hoge Ardennen	« Fagne », Weide- streek « Fagne »	Famenne	Ardenne Ardennen	Juras- sique Jura- streek	
Céréales et farineux	28,323	75,540	38,289	117,663	152,531	3,085	477	45,765	3,135	1,216	13,890	33,024	9,229	Graan- en meelgewassen.
Plantes industrielles	4,338	3,439	146	26,556	50,877	261	69	7,098	—	38	105	275	—	Nijverheidsgewassen.
Plantes racines et tuber- culifères	6,081	37,160	10,475	37,650	17,406	566	91	3,918	471	104	961	3,502	1,496	Wortel- en knol- gewassen.
Légumes secs	2,663	829	81	3,616	2,384	10	—	1,280	1	26	175	31	54	Droog geoogte peulvr.
Cultures fourragères :														Voedergewassen :
Fourrages	1,420	4,250	1,253	6,813	11,273	416	66	7,021	371	258	4,144	8,907	1,072	groenvoeders.
Prairies	32,286	85,477	77,841	118,046	117,746	72,277	1,162	80,762	30,459	15,107	49,179	76,178	23,408	maai- en weiland.
Cultures fruitières	662	5,825	1,152	9,307	8,907	7,822	7	1,874	2	1	174	57	70	Fruitteelt.
Cultures maraichères	711	3,174	765	4,286	1,558	70	—	88	—	—	—	2	2	Groenteteelt.
Autres cultures (3)	525	2,896	854	2,371	1,006	136	5	525	19	13	279	302	144	Andere teelten (3).
Total :	77,009	218,590	130,856	326,308	363,688	84,643	1,877	148,331	34,458	16,763	68,907	122,278	35,475	Totaal.
Chevaux agricoles	9,038	35,935	16,473	45,427	40,550	3,066	216	8,402	1,690	907	3,430	8,389	2,457	Landbouwpaaarden.
Bovides	128,696	401,640	225,299	482,397	448,807	226,213	2,909	199,206	66,005	34,987	102,883	195,646	45,004	Runderen.
dont vaches laitières	27,842	160,267	102,371	182,576	159,131	109,454	1,216	73,307	28,143	12,772	34,907	66,843	14,246	waaronder melkkoepen.
Porcs	73,660	373,666	93,711	314,515	202,104	141,193	432	45,363	8,192	4,557	15,251	38,475	9,677	Varkens.

C. Importance de la culture des céréales % (2) — C. Belangrijkheid van de graangewasenteelt % (2)

Cultures panifiables :	Froment	Seigle	Epeautre	Métail	Céréales non panifiables :	Orges	Avoine
Froment	17.38	6.59	2.01	18.69	24.28	25.16	11.67
Seigle	1.14	14.37	13.67	2.38	0.48	0.06	3.25
Epeautre	—	—	—	—	—	—	—
Métail	—	0.04	—	0.04	—	—	—
Céréales non panifiables :							
Orges	11.71	4.29	1.04	6.35	6.77	0.82	3.73
Avoine	6.28	8.83	12.35	8.50	10.36	1.13	6.77
Broodgranen :							
Tarwe	—	—	—	—	—	—	—
Rogge	—	—	—	—	—	—	—
Spelt	—	—	—	—	—	—	—
Masteluin	—	—	—	—	—	—	—
Andere graangewassen :							
Gerst	—	—	—	—	—	—	—
Haver	—	—	—	—	—	—	—

(1) D'après les résultats du recensement au 15 mai 1958.
(2) En % par rapport à la superficie exploitée dans chaque région.
(3) Les autres cultures comprennent les cultures de fleurs, les pépinières, les oseraies, les cultures non dénommées, les cultures de semences agricoles et horticoles, les plants de pommes de terre, les jardins potagers et les cultures sous verre.
Voor opmerking bladzijde 178.

Répartition au 15 mai 1957 et 1958 des cultures et des animaux, par province. ⁽¹⁾
Indeling op 15 mei 1957 en 1958 van de teelten en van de dieren, per provincie. ⁽¹⁾

NATURE DES CULTURES	Antwer- pen Anvers	Brabant	West- Vlaand. Flandre occid.	Oost- Vlaand. Flandre orient.	Hainaut Hene- gouwen	Liège Luik	Lim- bourg Lim- bourg	Luxem- bourg Luxem- bourg	Namur Namen	Le Royaume Het Rijk	AARD DER GEWASSEN
------------------------	--------------------------	---------	---------------------------------------	--	----------------------------	---------------	--------------------------------	------------------------------------	----------------	------------------------------	----------------------

1957. ⁽²⁾

Cultures. (ha) — Teelten. (ha)

Céréales et farineux .	27,173	73,970	87,453	66,873	75,689	41,947	35,452	40,620	55,040	504,217	Graan- en meelgew.
Plantes industrielles .	484	15,796	21,339	4,372	20,015	13,484	6,183	133	9,759	91,538	Nijverheidsgewassen.
Plantes racines et tu- berculifères	13,956	16,575	28,857	32,408	13,526	2,955	6,236	5,084	4,589	124,186	Wortel- en knolgewassen.
Légumineuses pour la graine	177	504	7,730	1,276	1,094	453	46	135	1,111	12,526	Peulgewas. verbouwd voor het zaad.
Cultures fourragères : fourrages	1,715	8,588	2,661	5,028	8,574	4,240	1,970	10,293	11,090	54,159	Voedergewassen : veevoeder.
prairies	67,866	62,946	90,310	66,101	118,635	127,639	44,796	102,937	101,271	782,501	maai- en weiland.
Cultures fruitières . . .	1,370	5,411	1,215	6,506	1,141	10,881	8,269	168	1,823	36,784	Fruitteelt.
Cultures maraichères .	2,499	4,672	1,489	977	216	590	118	7	344	10,912	Groenteteelt.
Autres cultures (3) . . .	994	1,668	942	2,590	717	388	798	500	769	9,366	Andere teelten (3).
Total :	116,234	190,103	241,996	186,131	239,607	202,577	103,868	159,877	185,796	1,626,189	Totaal.

Animaux. (nombre) — Dieren. (aantal)

Chevaux agricoles . . .	16,317	28,602	30,014	31,021	26,780	11,241	13,122	11,502	12,092	180,691	Landbouwpaarden.
Bovidés	199,173	232,404	378,859	322,532	340,107	377,968	142,468	230,843	223,973	2,448,327	Runderen waar- onder melkkoeien.
dont vaches laitières	94,717	95,606	119,597	130,588	125,488	169,285	58,677	80,108	79,910	953,976	
Porcs	68,833	103,326	340,339	278,368	68,143	210,498	96,092	53,139	45,020	1,263,758	Varkens.

1958. ⁽²⁾

Cultures. (ha) — Teelten. (ha)

Céréales et farineux .	28,084	76,294	90,805	69,678	78,219	43,451	36,739	42,285	56,612	522,167	Graan- en meelgew.
Plantes industrielles . .	517	16,281	22,341	4,522	20,517	13,321	6,076	113	9,514	93,202	Nijverheidsgewassen
Plantes racines et tu- berculifères	13,655	15,747	28,155	31,686	12,883	2,814	5,904	4,810	4,227	119,881	Wortel- en knolgewassen.
Légumineuses pour la graine	166	584	6,209	1,008	1,131	564	48	113	1,327	11,150	Peulgewas. verbouwd voor het zaad.
Cultures fourragères : fourrages	1,412	7,142	2,133	4,190	7,325	3,521	1,461	9,974	10,106	47,264	Voedergewassen : veevoeder.
prairies	67,535	62,512	90,095	66,117	118,109	128,648	43,897	101,809	101,206	779,928	maai- en weiland.
Cultures fruitières . . .	1,356	5,353	1,176	6,269	1,109	10,685	8,080	173	1,659	35,860	Fruitteelt
Cultures maraichères	2,526	4,553	1,414	904	209	560	113	4	373	10,656	Groenteteelt.
Autres cultures (3) . . .	989	1,641	932	2,520	709	379	726	472	707	9,075	Andere teelten (3)
Total :	116,240	190,107	243,260	186,894	240,211	203,943	103,044	159,753	185,731	1,629,183	Totaal.

Animaux. (nombre) — Dieren. (aantal)

Chevaux agricoles . . .	16,183	27,556	29,823	31,106	25,924	10,615	12,784	10,657	11,332	175,980	Landbouwpaarden.
Bovidés	208,280	241,179	398,258	339,341	352,857	389,325	149,013	245,730	235,709	2,559,692	Runderen waar- onder melkkoeien.
dont vaches laitières	97,264	96,696	122,825	132,462	126,608	171,772	59,974	83,291	82,183	973,075	
Porcs	72,908	106,614	377,402	282,023	68,034	217,725	100,165	50,512	45,413	1,320,796	Varkens.

(1) D'après les résultats des recensements.

(2) Voir remarque page 178.

(3) Les autres cultures comprennent les cultures de fleurs, les pépinières, les oseraies, les cultures non dénommées, les cultures de semences agricoles et horticoles, les plants de pommes de terre, les jardins potagers et les cultures sous-verre.

(1) Volgens de uitkomsten der tellingen.

(2) Zie opmerking bladzijde 178.

(3) De andere teelten omvatten de bloemeteelten, de boomkwekerijen, de wijnen, de niet genoemde teelten, de teelten van land- en tuinbouwzaden, de plantaardappelen, de moestuinen en glasteelten.

Remarques se rapportant aux pages 173 à 177. Opmerkingen met betrekking tot de bladzijden 173 tot 177.

1^o — (Remarques se rapportant aux pages 173 et 174. — Opmerkingen met betrekking tot de bladzijden 173 en 174.)

Les renseignements présentés aux pp. 173 et 174 ont été collectés dans les exploitations atteignant au moins 1 ha, toutefois toutes les cultures horticoles (en plein air ou sous verre), de tabac ou de plantes médicinales — pratiquées à des fins commerciales — et totalisant au moins 1 are ont été recensées.

La situation des cultures, du cheptel et du matériel agricole, non recensés se présentait en 1950 (recensement général de l'agriculture), comme suit :

	ha
Céréales et farineux	13,955
Plantes industrielles	642
Plantes racines et tuberculifères	20,839
Légumineuses pour la graine	426
Autres cultures	56,489
Nombre — Aantal	
Chevaux agricoles	1,777
Bovidés	36,404
Porcs	101,940
Moutons	117,267
Chèvres	77,340
Tracteurs agricoles et horticoles	1,412
Jeeps	40
Moissonneuses hacheuses	142
Décolleteuses de betteraves	2
Décolleteuses-arracheuses de betteraves	2
Trayeuses mécaniques	10

De inlichtingen vermeld op blz. 173 en 174 werden ingezameld in de bedrijven van minstens 1 ha. Werden nochtans geteld vanaf 1 are: alle voor handelsdoeleinden verbouwde tuinbouwteelten (in open lucht of onder glas), tabak en geneeskrachtige planten.

De toestand van de teelten, de veestapel en de landbouwwerktuigen deed zich in 1950 (algemene landbouwtelling) voor als volgt :

Graan- en meelgewassen.	
Nijverheidsplanten.	
Wortel- en knolgewassen.	
Peulgewassen verbouwd voor het zaad.	
Andere teelten.	
Landbouwpaarden.	
Runderen.	
Varkens.	
Schapen.	
Geiten.	
Land- en tuinbouwtractoren.	
Jeeps.	
Pikdorsers.	
Bietenkopsnijders.	
Bieten oogstmachines.	
Melkmachines.	

2^o — (Remarques se rapportant à la page 175. — Opmerkingen met betrekking tot de bladzijde 175.)

La situation des ensemencements d'hiver et des animaux, non recensés se présentait en 1953 comme suit :

De toestand der winterbezaaiingen en van het vee, deed zich in 1953 voor als volgt :

	ha
Total des ensemencements d'hiver	7,094
Nombre — Aantal	
Chevaux agricoles	2,512
Bovidés	44,982
Porcs	93,920
Moutons	66,177
Chèvres	32,002

Totaal der winterbezaaiingen.	
Landbouwpaarden.	
Runderen.	
Varkens.	
Schapen.	
Geiten.	

3^o — (Remarques se rapportant à la page 176. — Opmerkingen met betrekking tot de bladzijde 176.)

La situation des cultures et du cheptel non recensés en 1957, se présentait en 1950 (recensement général de l'agriculture) par région agricole comme suit :

De toestand van de teelten en de veestapel, niet geteld in 1957, zag er uit als volgt in 1950 (algemene landbouwtelling) per landbouwstreek :

	Polders - Dunes Polders - Duinen	Rég. sablonneuse Zandstreek	Campine Kempen	Rég. sablo- limoneuse Zand- leem- streek	Rég. limoneuse Leemstreek	Rég. herbagère (Luik) Weidestreek (Luik)	Campine hennuyère Henegouwe Kempen	Condroz Condroz	Haute Ardenne Hoge Ardennen	Rég. herbagère (Fagne) Weidestreek (Fagne)	Famenne Famenne	Ardenne Ardennen	Rég. jurassique Jurastreek
Total des cultures (ha)	2,239	18,013	9,635	26,814	17,520	2,238	200	10,103	167	377	1,673	1,840	1,532
Totaal der teelten (ha).													
Cheptel (nombre) :													
Veestapel (aantal) :													
Chevaux agricoles	21	649	220	514	203	29	—	87	10	5	13	19	7
Landbouwpaarden.													
Bovidés	561	6,608	5,298	9,003	7,336	1,815	77	3,733	229	235	544	726	239
Runderen.													
Porcs	5,871	24,743	15,311	26,291	20,796	2,554	15	3,550	113	43	650	999	1,004
Varkens.													

4^o — (Remarques se rapportant à la page 177. — Opmerkingen met betrekking tot de bladzijde 177.)

La situation des cultures et du cheptel non recensés en 1956 et en 1957, se présentait en 1950 (recensement général de l'agriculture) par province, comme suit :

De toestand der teelten en van het vee, niet geteld in 1956 en 1957, werd in 1950 (algemene landbouwtelling) per provincie voorgesteld op volgende wijze :

	Cultures Teelten	Chevaux agric. Landbouwpaard.	Bovidés Runderen	Vaches laitières Melkkoeien	Porcs Varkens	
Anvers	8,338	420	4,867	2,972	13,176	Antwerpen.
Brabant	15,773	498	6,358	3,974	15,311	Brabant.
Flandre occidentale	13,153	109	2,801	1,737	21,146	West-Vlaanderen.
Flandre orientale	15,560	290	5,672	3,447	18,001	Oost-Vlaanderen.
Hainaut	13,601	149	5,359	3,355	3,325	Henegouwen.
Liège	7,739	69	4,085	2,361	12,898	Luik.
Limbourg	7,088	149	3,450	2,468	12,734	Limburg.
Luxembourg	3,465	25	1,127	699	2,159	Luxemburg.
Namur	7,634	68	2,685	1,539	3,190	Namen.

Rendement des cultures. — Gemiddelde opbrengst der teelten.

(100 kg à l'ha)

(100kg per ha).

NATURE DES CULTURES	1929	1951	1952	1953	1954	1955	1956	1957	1958	AARD DER TEELTEN
Froment d'hiver	24,3	33,1	34,9	33,8	33,1	38,4	32,2	37,2	36,2	Wintertarwe.
Froment alternatif		31,7	31,7	31,6	30,8	36,5	31,1	36,6	35,9	Wisseltarwe.
Froment d'été	21,3	24,9	22,5	24,9	26,4	28,6	31,3	32,4	31,7	Zomertarwe.
Seigle	25,0	24,7	26,8	26,1	29,8	29,9	28,8	28,9	29,1	Rogge.
Epeautre	17,5	23,2	22,5	22,7	21,5	25,8	21,6	24,9	24,8	Spelt.
Méteil	18,3	24,9	23,9	25,6	27,2	28,5	28,3	27,7	26,9	Masteluin.
Orge de printemps	21,7	29,8	30,1	31,5	33,1	33,3	32,0	33,4	32,6	Zomergerst.
Orge d'hiver (Escourgeon)....	23,7	32,3	30,8	31,2	29,9	36,5	31,1	36,5	35,7	Wintergerst.
Avoine	25,4	28,9	28,0	28,6	29,7	32,3	30,7	30,6	31,2	Haver.
Sarrasin	14,1	9,8	14,1	14,3	14,9	14,7	19,3	20,5	..	Boekweit.
Maïs cultivé pour la graine	37,3	50,6	50,7	47,9	49,5	42,8	48,0	46,0	Korrelmaïs.
Betteraves sucrières	277,7	284,2	343,2	405,7	375,5	391,3	357,8	398,1	429,0	Suikerbieten.
Tabac (feuilles sèches)	21,6	24,0	24,1	20,6	23,5	25,8	23,3	28,8	28,9	Tabak (droge bladeren).
Houblon (cônes)	16,1	18,7	16,7	17,1	15,5	18,2	11,7	14,8	18,8	Hop (bellen).
Colza d'hiver	16,9	22,1	23,4	22,6	21,9	21,5	21,3	21,8	20,8	Winterkoolzaad.
Colza d'été		16,6	18,5	19,5	19,4	21,2	21,6	18,6	18,3	Zomerkoolzaad.
Lin (graine)	6,3	5,1	5,5	5,1	6,1	6,3	6,1	6,2	5,9	Vlas (zaad).
Lin (paille)	43,5	59,5	59,4	54,5	67,5	70,4	62,9	63,9	65,8	Vlas (stro).
Chicorée à café	344,4	374,4	394,8	400,4	391,9	401,1	390,6	393,8	428,0	Koffiecichorei.
Chanvre (graine)	7,0	7,2	5,1	1,0	1,0	5,7	6,0	6,0	7,0	Henep(zaad).
Haricots secs	17,6	17,4	19,5	21,4	24,0	19,3	23,9	21,9	Droge bonen.
Pois secs	25,1	28,2	30,5	25,0	33,2	32,1	26,6	30,9	27,6	Droge erwten.
Féveroles (grosses et petites) .	24,7	27,5	24,1	24,0	28,5	29,1	25,6	25,4	27,7	Paardenbonen (grote en kleine).
Pomm. de terre tardives	228,2	221,3	248,1	231,8	272,8	264,0	251,9	264,4	235,8	Late aardappelen.
Pomm. de terre mi-hâtives ...		231,7	248,8	211,5	295,9	265,5	231,3	250,7	240,5	Halfvroege aardappelen.
Pomm. de terre hâtives		192,2	194,4	172,4	225,2	201,2	225,5	168,7	211,2	Vroege aardappelen.
Betteraves fourragères et mi-sucrières	540,4	545,5	663,2	793,9	760,6	795,1	733,7	807,9	843,2	Voeder- en halfsuikerbieten.
Carottes fourragères	241,0	281,5	359,7	397,7	366,3	315,9	409,5	362,5	341,9	Voederwortelen.
Navets	376,5	245,6	350,8	392,7	305,2	400,6	304,9	256,5	360,3	Rapen.
Rutabagas, choux-navets		294,6	440,2	455,5	433,3	439,0	397,3	487,1	497,3	Koolrapen (rutabaga's).
Choux fourragers et moëlliers	384,7	426,5	433,6	395,2	395,6	396,3	434,5	446,5	Voeder- en mergkolen.
Trèfle rouge ou ordinaire (foin)	37,2	48,2	46,3	42,6	41,6	48,3	40,0	48,3	49,2	Rode of gewone klaver (hooi).
Trèfle incarnat (vert)	195,3	213,3	213,1	223,6	210,0	240,5	191,6	204,4	256,8	Inkarnaatklav. (groen).
Autres trèfles (foin)	32,2	43,4	40,8	36,9	39,2	44,0	38,1	43,0	44,6	Andere klaver (hooi).
Luzerne (foin)	41,4	55,5	53,9	53,8	52,1	54,4	53,5	53,3	54,8	Luzerne (hooi).
Sainfoin (foin)	36,3	46,3	40,8	36,8	34,9	37,4	32,8	54,9	37,0	Hanekam (hooi).
Prés et prairies temporaires fauchés	32,0	47,4	40,0	43,2	40,1	48,4	40,8	47,4	53,1	Tijdelijk maailand.
Prés et prairies permanents fauchés					38,2	44,7	39,5	42,4	45,9	Blijvend maailand.

Rendement moyen à l'ha par région agricole — 1958 — Gemiddelde opbrengst per ha per landbouwstreek.

REGIONS AGRICOLES		LANDBOUWSTREKEN									
Foinent d'hiver	Foinent d'été	Seigle	Epeautre	Métail	Orge d'hiver (escourgeon)	Orge d'été	Avoine	Sarrasin	Mais (graine)	Betteraves sucrières	Lin (paille)
Winter-tarwe	Zomer-tarwe	Rogge	Spelt	Masteluin	Winter-gerst	Zomer-gerst	Haver	Bockweit	Mais (zaad)	Suiker-bieten	Vias (stro)
× 100 kg	× 100 kg	× 100 kg	× 100 kg	× 100 kg	× 100 kg	× 100 kg	× 100 kg	× 100 kg	× 100 kg	× 100 kg	× 100 kg
33.9	31.2	30.4	24.8	26.9	32.4	35.7	32.0	—	51.7	441.3	60.8
33.9	30.1	31.2	24.8	31.4	33.0	33.9	30.5	—	46.4	454.3	59.8
29.7	27.1	25.8	25.0	27.7	31.2	28.5	26.0	—	43.0	384.6	—
36.2	33.5	31.5	24.8	34.3	36.4	36.6	32.8	—	47.0	428.6	65.3
38.6	36.1	31.9	26.0	34.7	36.5	36.0	37.5	—	62.0	433.0	69.5
36.9	28.9	27.7	23.0	30.0	31.5	27.7	26.6	—	—	350.1	50.0
28.0	27.0	29.0	—	—	31.0	29.0	22.0	—	—	400.0	55.0
31.8	30.1	27.4	26.2	30.0	31.0	32.9	31.1	—	36.0	393.9	59.6
25.4	24.4	24.2	23.0	26.9	30.0	24.9	28.5	—	46.0	—	—
27.6	26.6	26.8	25.1	26.9	24.4	28.8	23.9	—	46.0	341.1	60.0
28.0	25.0	23.6	23.8	26.0	27.1	27.1	22.8	—	46.0	304.2	65.8
26.2	23.2	23.0	24.7	24.4	17.0	26.1	24.6	—	46.0	429.0	65.8
24.5	19.7	21.8	24.4	19.5	17.7	22.5	20.3	—	—	—	—
36.2	31.7	29.1	24.8	26.9	35.7	32.6	31.2	—	46.0	429.0	65.8
<i>Le Royaume :</i>											
1. Polders - Dunes	33.9	31.2	30.4	24.8	26.9	32.4	32.0	—	51.7	441.3	60.8
2. Région sablonneuse	33.9	30.1	31.2	24.8	31.4	33.0	30.5	—	46.4	454.3	59.8
3. Campine	29.7	27.1	25.8	25.0	27.7	28.5	26.0	—	43.0	384.6	—
4. Région sablo-limoneuse	36.2	33.5	31.5	24.8	34.3	36.4	32.8	—	47.0	428.6	65.3
5. Région limoneuse	38.6	36.1	31.9	26.0	34.7	36.0	37.5	—	62.0	433.0	69.5
6. Région herbagère « Liège »	36.9	28.9	27.7	23.0	30.0	27.7	26.6	—	—	350.1	50.0
7. Campine hennuyère	28.0	27.0	29.0	—	—	31.0	22.0	—	—	400.0	55.0
8. Condroz	31.8	30.1	27.4	26.2	30.0	32.9	31.1	—	36.0	393.9	59.6
9. Haute Ardenne	25.4	24.4	24.2	23.0	26.9	24.9	28.5	—	46.0	—	—
10. Région herbagère « Fagne »	27.6	26.6	26.8	25.1	26.9	28.8	23.9	—	46.0	341.1	60.0
11. Famenne	28.0	25.0	23.6	23.8	26.0	27.1	22.8	—	46.0	304.2	65.8
12. Ardenne	26.2	23.2	23.0	24.7	24.4	26.1	24.6	—	46.0	429.0	65.8
13. Région jurassique	24.5	19.7	21.8	24.4	19.5	22.5	20.3	—	—	—	—
<i>Het Rijk.</i>											
REGIONS AGRICOLES		LANDBOUWSTREKEN									
Lin (graine)	Vias (zaad)	Chicorée à café	Chanvre (graine)	Tabac	Houblon	Colza d'hiver	Colza d'été	P. d. t. hâtives	P. d. t. mi-hâtiv.	P. d. t. tardives	Betteraves fourragères
× 100 kg	× 100 kg	× 100 kg	× 100 kg	× 100 kg	× 100 kg	× 100 kg	× 100 kg	× 100 kg	× 100 kg	× 100 kg	× 100 kg
5.9	5.0	—	—	28.9	—	21.2	22.0	166.0	201.3	215.5	813.7
5.0	402.0	7.0	7.0	30.0	18.0	20.8	18.3	219.3	253.3	217.4	922.9
6.0	438.4	—	—	25.1	—	17.0	—	237.3	217.5	244.7	797.3
6.1	350.0	—	—	31.2	18.8	20.8	20.0	188.3	253.5	270.1	879.1
6.0	—	—	—	34.9	18.8	20.7	22.0	173.0	229.6	261.2	807.0
8.0	—	—	—	—	—	—	—	180.0	195.9	242.3	710.7
5.3	—	—	—	—	—	20.8	17.7	185.9	120.0	290.0	750.0
—	—	—	—	—	—	—	—	157.1	185.5	221.6	746.9
6.0	—	—	—	—	—	—	—	211.2	154.9	137.8	500.0
5.9	—	—	—	—	18.8	20.8	—	157.1	140.7	206.2	716.8
5.9	—	—	—	18.0	—	20.8	18.3	175.4	148.9	163.5	661.1
—	—	—	—	—	—	—	—	189.5	134.4	214.3	661.3
—	—	—	—	—	—	—	—	148.2	125.4	178.3	688.2
5.9	428.0	7.0	7.0	28.9	18.8	20.8	18.3	211.2	240.5	235.8	843.2
<i>Le Royaume :</i>											
1. Polders - Dunes	5.9	—	—	28.9	—	21.2	22.0	166.0	201.3	215.5	813.7
2. Région sablonneuse	5.0	402.0	7.0	30.0	18.0	20.8	18.3	219.3	253.3	217.4	922.9
3. Campine	6.0	438.4	—	25.1	—	17.0	—	237.3	217.5	244.7	797.3
4. Région sablo-limoneuse	6.1	350.0	—	31.2	18.8	20.8	20.0	188.3	253.5	270.1	879.1
5. Région limoneuse	6.0	—	—	34.9	18.8	20.7	22.0	173.0	229.6	261.2	807.0
6. Région herbagère « Liège »	8.0	—	—	—	—	—	—	180.0	195.9	242.3	710.7
7. Campine hennuyère	5.3	—	—	—	—	20.8	17.7	185.9	120.0	290.0	750.0
8. Condroz	—	—	—	—	—	—	—	157.1	185.5	221.6	746.9
9. Haute Ardenne	6.0	—	—	—	—	—	—	211.2	154.9	137.8	500.0
10. Région herbagère « Fagne »	5.9	—	—	—	18.8	20.8	—	157.1	140.7	206.2	716.8
11. Famenne	5.9	—	—	—	—	20.8	18.3	175.4	148.9	163.5	661.1
12. Ardenne	—	—	—	18.0	—	20.8	—	189.5	134.4	214.3	661.3
13. Région jurassique	—	—	—	—	—	—	—	148.2	125.4	178.3	688.2
<i>Het Rijk.</i>											

Production des cultures. — Opbrengst der teelten.

(en 100.000 kg).

(in 100.000 kg).

NATURE DES CULTURES	1929	1951	1952	1953	1954	1955	1956	1957	1958	AARD DER TEELTEN
Froment d'hiver	3,621	4,837	5,386	5,203	4,521	6,568	3,286	6,012	6,721	Wintertarwe
Froment alternatif										Wisseltarwe.
Froment d'été	95	305	265	401	1,231	576	2,679	1,497	1,064	Zomertarwe.
Seigle	4,650	2,035	2,207	2,132	2,446	2,198	1,964	1,900	1,999	Rogge.
Epeautre	119	151	135	137	134	157	65	153	179	Spelt.
Méteil	51	37	34	26	38	22	36	17	19	Masteluin.
Orge de printemps	191	1,851	1,814	1,924	1,977	1,884	2,194	2,038	2,191	Zomergerst.
Orge d'hiver (Escourgeon)	384	843	913	1,011	488	921	688	919	989	Wintergerst.
Avoine	5,882	4,725	4,629	4,616	4,524	4,811	4,839	4,539	4,429	Haver.
Sarrasin	15	1	2	1	4	2	2	1	..	Bockweit.
Maïs cultivé pour la graine	23	72	117	110	85	67	44	30	Korrelmaïs.
Betteraves sucrières	14,700	18,576	21,939	23,890	21,321	22,459	22,035	24,857	28,320	Suikerbieten.
Tabac (feuilles sèches)	50	52	48	41	41	30	25	30	38	Tabak (droge bladeren).
Houblon (cônes)	17	10	9	9	9	10	6	8	11	Hop (bellen).
Colza d'hiver	1	38	35	19	12	12	14	16	14	Winterkoolzaad.
Colza d'été		9	2	1	2	1	4	2	2	Zomerkoolzaad.
Lin (graine)	156	175	177	165	195	223	208	160	140	Vlas (zaad).
Lin (paille)	1,082	2,034	1,917	1,767	2,162	2,494	2,140	1,655	1,564	Vlas (stro).
Chicorée à café	2,197	1,177	269	344	1,092	949	535	513	559	Koffiechorei.
Chanvre (graine)	1	—	—	—	—	—	—	—	—	Hennep (zaad).
Haricots secs	12	8	10	15	13	11	12	9	Droge bonen.
Pois secs	68	143	140	168	267	306	266	286	210	Droge erwten.
Féveroles (grosses et petites)	185	63	69	95	103	67	86	73	91	Paardenbonen (grote en kleine).
P. d. t. tardives	34,807	7,374	7,931	6,887	8,232	7,033	6,455	6,480	5,589	Late aardappelen.
P. d. t. mi-hâtives		11,425	12,029	11,123	16,469	13,526	12,363	12,913	12,009	Half- vroege aardap.
P. d. t. hâtives		1,361	1,278	1,183	1,642	1,283	1,521	1,042	1,538	Vroege aardappelen.
Betteraves fourragères et mi-sucrières	44,088	40,541	47,913	55,606	51,620	52,645	47,013	49,618	49,218	Voeder- en halvesuikerbieten.
Carottes fourragères	452	179	222	278	307	271	326	269	255	Voederwortelen.
Navets	1,944	36	53	62	45	37	28	27	28	Rapen.
Rutabagas, choux-navets		171	169	214	175	171	143	170	180	Koolrapen, (rutabaga's).
Choux fourragers et moëlliers	240	189	230	207	202	203	218	215	Voeder- en mergkolen.
Trèfle rouge ou ordinaire (foin)	2,019	1,571	1,414	940	1,055	1,180	563	1,111	944	Rode of gewone klaver (hooi).
Trèfle incarnat (vert)	1,494	644	543	675	527	578	320	362	433	Inkarnaatklav. (groen)
Autres trèfles (foin)	522	677	470	367	424	462	321	434	418	Andere klaver (hooi)
Luzerne (foin)	314	715	622	677	759	810	760	654	571	Luzerne (hooi).
Sainfoin (foin)	78	17	16	17	12	11	10	17	9	Hanekam (hooi).
Prés et prairies temporaires fauchés	7,981	11,505	9,516	10,154	1,596	1,982	1,920	1,999	2,413	Tijdelijk maailand
Prés et prairies permanents fauchés					6,799	8,212	7,126	7,361	8,055	Blijvend maailand.

Recensement général de l'Agriculture au 31 décembre 1950 ⁽¹⁾.
Recensement de la main-d'œuvre.

1. Main-d'œuvre permanente (nombre de personnes occupées).

Algemene landbouwtelling op 31 december 1950 ⁽¹⁾.

Telling van de arbeidskrachten.

1. Bestendige arbeidskrachten (aantal tewerkgestelde personen).

GROUPES D'AGE	Exploitants et membres de la famille Exploitanten en familieleden				Domestiques - servantes - ouvriers Knechten - meiden - arbeiders				LEEFTIJDGROEPEN
	Non rémunérés Niet bezoldigde		Rémunérés Bezoldigde		Hommes Mannen		Femmes Vrouwen		
	Hommes Mannen	Femmes Vrouwen	Hommes Mannen	Femmes Vrouwen	Belges Belgen	Etrang. Vreemd.	Belges Belgen	Etrang. Vreemd.	
de moins de 15 ans	2,487	1,766	4	1	165	15	45	3	van minder dan 15 jaar.
de 15 à moins de 18 ans ..	14,738	12,817	118	68	1,230	37	326	20	van 15 tot mind. dan 18 j.
de 18 à moins de 21 ans ..	19,591	20,646	360	206	1,982	74	531	41	van 18 tot mind. dan 21 j.
de 21 à moins de 60 ans ..	201,407	203,832	2,251	839	18,493	915	2,499	130	van 21 tot mind. dan 60 j.
de 60 à moins de 65 ans ..	25,765	22,366	94	25	1,332	30	136	7	van 60 tot mind. dan 65 j.
de 65 ans et plus	35,264	22,197	72	26	449	17	68	2	van 65 jaar en ouder.
Total :	299,252	283,624	2,899	1,165	23,651	1,088	3,605	203	Totaal.

2. Main-d'œuvre non permanente (nombre de journées de travail).

2. Niet bestendige arbeidskrachten (aantal werkdagen).

GROUPES D'AGE	Exploitants et membres de la famille Exploitanten en familieleden				Ouvriers occasionnels Gelegenheidsarbeiders		LEEFTIJDGROEPEN
	Non rémunérés Niet bezoldigde		Rémunérés Bezoldigde				
	Hommes Mannen	Femmes Vrouwen	Hommes Mannen	Femmes Vrouwen	Hommes Mannen	Femmes Vrouwen	
de moins de 15 ans	22,292	13,100	594	478	44,253	20,594	van minder dan 15 jaar.
de 15 à moins de 18 ans ..	45,626	34,938	2,746	1,728	155,280	25,055	van 15 tot mind. dan 18 j.
de 18 à moins de 21 ans ..	96,805	60,585	6,822	2,101	233,422	56,790	van 18 tot mind. dan 21 j.
de 21 à moins de 60 ans ..	1,988,994	564,187	44,993	18,964	1,709,895	448,548	van 21 tot mind. dan 60 j.
de 60 à moins de 65 ans ..	164,755	63,889	3,235	1,590	125,459	21,498	van 60 tot mind. dan 65 j.
de 65 ans et plus	154,020	64,800	3,634	1,364	93,767	7,915	van 65 jaar en ouder.
Total :	2,472,492	801,499	62,024	26,225	2,362,076	580,400	Totaal.

3. Journées à l'entreprise :

3. Aangenomen en forfaitaire werken : } 1,885,347

(1) Ces résultats ont été établis en partant des renseignements fournis par tous les agriculteurs et horticulteurs professionnels, quelle que soit l'importance de leur exploitation, ainsi que par les producteurs occasionnels qui exploitent 1 ha et plus.

(1) Deze uitkomsten werden opgemaakt aan de hand van inlichtingen verstrekt door alle beroepslandbouwers en alle beroepstuinbouwers ongeacht de uitgestrektheid van hun bedrijf alsmede door de gelegenheidsvoortbrengers, wier bedrijf 1 ha en meer beslaat.

Répartition des bois par province. — Indeling der bossen per provincie.

PROVINCES	1846 ha	1866 ha	1880 ha	1895 ha	1910 ha	1929 ha	1950 ha	PROVINCIES
Anvers.....	35,790	42,350	47,107	50,901	41,534	36,008	37,188	Antwerpen.
Brabant.....	32,505	27,119	28,119	29,193	27,295	26,848	30,613	Brabant.
Flandre occidentale.....	28,524	16,701	10,995	12,157	10,560	7,621	7,686	West-Vlaanderen.
Flandre orientale.....	21,810	13,800	11,034	13,327	12,830	9,768	11,839	Oost-Vlaanderen.
Hainaut.....	55,151	45,172	43,898	46,022	45,941	45,305	49,657	Henegouwen.
Liège.....	42,318	49,562	57,459	60,729	62,299	93,928	107,092	Luik.
Limbourg.....	18,924	26,127	39,236	42,391	40,651	32,684	35,947	Limburg.
Luxembourg.....	141,125	121,685	154,031	162,625	171,980	180,684	195,309	Luxemburg
Namur.....	109,519	92,080	97,501	104,150	106,691	108,294	115,486	Namen.
<i>Le Royaume :</i>	485,666	434,596	489,423	521,495	519,781	541,140	590,817	<i>Het Rijk.</i>

Recensement général de l'Agriculture au 15 mai 1950
Algemene landbouwtelling op 15 mei 1950
 Le Royaume. — Het Rijk.

Nombre, étendue, mode de faire valoir et morcellement des exploitations
 par classe de grandeur.
 Aantal, oppervlakte, wijze van benutting (eigendom, pacht), en verkaveling
 der bedrijven naar de grootteklasse.

CLASSES DE GRANDEUR DES EXPLOITATIONS	Nombre d'exploitations Aantal be- drijven	Total exploité		Superficie exploitée (1) Beteelde oppervlakte (1)						Mor- celle- ment (1) (2) Ver- kave- ling (1) (2)	GROOTTEKLASSEN DER BEDRIJVEN
		Totaal beteelde grond		En propriété In eigendom		En location In pacht		Totale Totaal			
		ha	a ca	ha	a ca	ha	a ca	ha	a ca		
Non-exploitant (c'est- à-dire ne prati- quant aucune cul- ture).....	16,386	—	—	—	—	—	—	—	—	—	Niet-exploitanten (geen teelten).
Moins de 1 ha.....	722,582	104,461	85 99	52,764	53 50	42,592	85 55	95,357	39 05	624,444	Van mind. dan 1 ha
de 1 à — de 3 ha	95,824	176,604	31 20	75,901	83 97	100,568	16 01	176,469	99 98	358,588	Van 1 tot - dan 3 ha
de 3 à — de 5 ha	51,775	202,336	11 97	77,107	88 53	125,217	68 74	202,325	57 27	308,847	» 3 tot - dan 5 ha
de 5 à — de 10 ha	58,307	412,160	55 24	150,354	13 55	261,806	41 69	412,160	55 24	461,236	» 5 tot - dan 10 ha
de 10 à — de 20 ha	32,489	445,452	58 76	147,040	20 25	298,412	38 51	445,452	58 76	320,861	» 10 tot - dan 20 ha
de 20 à — de 30 ha	7,822	187,785	30 40	50,422	59 44	137,362	70 96	187,785	30 40	81,871	» 20 tot - dan 30 ha
de 30 à — de 50 ha	3,632	135,598	59 06	28,792	42 63	106,806	16 43	135,598	59 06	39,301	» 30 tot - dan 50 ha
de 50 à — de 100 ha	1,785	120,949	79 17	15,558	85 33	105,390	93 84	120,949	79 17	19,433	» 50 tot - dan 100 ha
de 100 ha et plus...	311	40,203	39 99	7,025	59 40	33,177	80 59	40,203	39 99	3,727	» 100 ha en meer.
Total :	990,913	1,825,552	51 78	604,968	06 60	1,211,335	12 32	1,816,303	18 92	2,218,308	Totaal.

(1) Non compris les déclarations faites par les personnes qui pratiquent une ou plusieurs cultures de légumes (sauf pommes de terre) ou fruitières pour la consommation familiale à l'exclusion de toute autre culture.

(2) e. à d. nombre de pièces de terre.

(1) Werden hierbij niet medegerekend de aangiften gedaan door personen die uitsluitend groenten (aardappelen niet inbegrepen) en fruit telen voor eigen gebruik.

(2) t. t. z. aantal stukken grond.

Etendue du domaine forestier soumis au régime forestier. (en ha)
Uitgestrektheid van het bosdomein onderworpen aan het bosbeheer. (in ha)

(Source : Adm. des Eaux et Forêts).

(Bron : Beheer van Waters en Bossen).

	1953	1954	1955	1956	1957	
Etendue du domaine forestier soumis au début de l'année	263,895	263,795	265,417	266,566	272,002	Uitgestrektheid van het onderworpen bosdomein bij het begin van het jaar.
Agrandissement de l'étendue du domaine forestier	808	2,897	2,078	6,329	1,424	Vergroting van de uitgestrektheid van het onderworpen bosdomein
Diminution de l'étendue du domaine forestier	908	1,275	928	892	481	Vermindering van de uitgestrektheid van het onderworpen bosdomein.
Etendue du domaine forestier soumis à la fin de l'année	263,795	265,417	266,566	272,002	272,945	Uitgestrektheid van het onderworpen bosdomein op het einde van het jaar.
Etendue productive :						Produktieve uitgestrektheid :
a) peuplement à dominance d'essences feuillues :						a) opstanden waarin loofhoutsoorten overheersen :
futaie	62,301	68,926	69,388	70,387	70,670	hooghout,
taillis sous futaie	62,126	58,520	58,307	57,936	57,660	middelhout,
taillis	27,615	25,507	25,394	25,079	25,038	schaarhout,
Total :	152,042	152,953	153,089	153,402	153,368	Totaal.
b) Peuplements à dominance d'essences résineuses :						b) Opstanden waarin de naaldhoutsoorten overheersen :
épicéa	63,263	64,753	65,595	67,599	67,937	fijnspaar,
pins	31,316	33,657	33,924	30,086	29,972	dennen,
autres résineux	5,142	2,193	2,431	6,769	7,417	ander naaldhout,
blanc étoc	6,237	5,996	5,591	6,490	6,298	kaalkapvlakte,
Total :	105,958	106,599	107,541	110,944	111,624	Totaal.
Total général :	258,000	259,552	260,630	264,346	264,992	Algemeen totaal.
Etendue non affectée à la production forestière	5,795	5,864	5,935	7,657	7,953	Uitgestrektheid niet bestemd voor de bosvoortbrenging.
Etendue des terrains incultes boisée pendant l'année (1)	204	158	137	187	182	Uitgestrektheid van de woeste gronden, die werkelijk werd bebost gedurende het jaar (1).
Etendue des terrains abandonnés par la culture, boisée pendant l'année (1)	125	75	108	173	148	Uitgestrektheid van de voor de landbouw opgegeven gronden, bebost gedurende het jaar (1).

(1) Terrains appartenant à des propriétaires de bois soumis au régime forestier.

(1) Gronden toebehorende aan eigenaars van bossen aan het bosbeheer onderworpen.

**Bois soumis au régime forestier.
Onder bosregime staande bossen.**

Produits des coupes par essences. (en m³)
Product der kappingen per houtsoorten. (in m³)

(Source : Administration des Eaux et Forêts).

(Bron : Beheer van Waters en Bossen).

	1953	1954	1955	1956	1957	
Essences feuillues :						Loofhoutsoorten :
14 à 69 (1)	71,081	88,195	84,102	87,107	75,928	14 tot 69 (1).
Chênes et frênes :						Eiken en essen :
70 à 89	11,026	12,897	14,841	13,950	13,920	70 tot 89.
90 à 119	15,937	17,393	18,620	19,226	19,563	90 tot 119.
120 à 149	16,590	17,840	18,034	18,654	19,363	120 tot 149.
150 à 179	13,084	13,735	13,594	14,101	14,674	150 tot 179.
180 à 199	5,273	6,336	5,710	6,407	6,314	180 tot 199.
200 et plus	6,900	8,719	7,545	8,616	7,781	200 en meer.
Total :	68,810	76,920	78,344	80,954	81,615	Totaal.
Hêtres :						Beuken :
70 à 89	8,551	7,836	8,175	7,058	6,193	70 tot 89.
90 à 119	16,031	15,559	16,714	17,071	17,456	90 tot 119.
120 à 149	22,382	20,997	21,947	22,701	22,408	120 tot 149.
150 à 179	23,984	22,388	22,630	23,219	23,374	150 tot 179.
180 à 199	13,155	13,099	12,895	13,014	13,644	180 tot 199.
200 et plus	22,706	23,951	23,566	22,819	24,148	200 en meer.
Total :	106,809	103,830	105,927	105,882	107,223	Totaal.
Divers	19,251	19,437	21,597	25,283	21,559	Allerlei.
Volume total des feuillus	265,951	288,382	289,970	299,226	286,325	Totaal volume voor het loofhout.
Essences résineuses :						Naaldhoutsoorten :
Epicéas, douglas et sapins :						Fijnsparren, douglassparren en
14 à 69	398,243	150,334	153,323	167,675	157,273	sparren :
70 à 89	130,988	101,778	102,024	96,622	90,687	14 tot 69.
90 et plus	90,476	135,533	132,376	111,956	102,204	70 tot 89.
Total :	619,707	387,645	387,723	376,253	350,075	90 en meer.
Pins, mélèzes et autres résineux :						Totaal.
14 à 69	90,585	85,554	94,362	90,758	82,454	Dennen, lariksen et ander naald-
70 à 89	17,896	18,903	22,262	21,433	17,053	hout :
90 et plus	15,653	20,812	19,350	20,401	15,521	14 tot 69.
Total :	124,134	125,269	135,974	132,592	115,028	70 tot 89.
Volume total des résineux	743,841	512,914	523,697	508,845	465,103	90 en meer.
Volume total des coupes délivrées .	1,009,792	801,296	813,667	808,071	751,428	Totaal volume voor het naaldhout.
						Totaal volume van de afgeleverde kappingen.

(1) Circonférence mesurée à 1,50 m du sol.

(1) Omtrek gemeten op 1,50 m van de grond.

**Bois soumis au régime forestier.
Onder bosregime staande bossen.**

Revenus et dépenses (1000 F)
Inkomsten en uitgaven. (1000 F)

(Source : Administration des Eaux et Forêts).

(Bron : Beheer van Waters en Bossen).

	1953	1954	1955	1956	1957	
Revenus :						Inkomsten :
Prix de vente y compris 10 % de frais :						Verkoopprijs van de kappingen met inbegrip van 10 % kosten :
Coupes à blanc résineuses	48,891	122,183	75,455	108,965	93,003	Naaldhoutkaalkappingen.
Coupes de futaie résineuse	260,332	233,472	332,643	318,493	240,866	Naaldhooghoutkappingen.
Coupes de futaie feuillue	106,613	116,420	134,588	141,775	148,520	Loofhooghoutkappingen.
Coupes de taillis sous futaie ...	51,435	50,995	56,775	64,744	54,160	Middelhoutkappingen.
Coupes de taillis	3,537	3,507	5,628	4,530	2,852	Schaarhoutkappingen.
Valeur estimative des produits délivrés en nature (1)	8,430	7,268	7,844	8,376	8,230	Schattingswaarde van de in natura afgeleverde producten (1).
Chasses et tenderies	15,349	15,984	18,683	19,696	20,364	Jacht en vogelvangst.
Carrières et mines	4,870	4,748	5,175	4,385	4,207	Groeven en mijnen.
Tous les autres revenus	1,636	1,965	1,761	1,650	2,014	Al de andere inkomsten.
Total :	501,093	556,542	638,552	672,614	574,216	Totaal.
Dépenses :						Uitgaven :
Contributions foncières pour les bois exclusivement	2,929	3,061	3,338	3,784	3,985	Grondbelastingen uitsluitend voor de bossen.
Frais de régie et de gardiennat déboursés par les propriétaires, l'année précédente	13,358	13,144	14,854	16,251	16,477	Kosten van beheer en van bewaking het vorig jaar door de eigenaars uitbetaald.
Frais d'arpentage	157	180	145	117	93	Opmetingskosten.
Frais de vente réels et frais d'exploitation	35,785	34,796	40,512	41,772	36,116	Werkelijke verkoopskosten en kosten van exploitatie.
Coût total des travaux effectués, subsides de l'Etat déduits	49,636	55,340	66,375	63,740	70,283	Totale kosten van de uitgevoerde werken, toelagen van de Staat afgetrokken zijnde.
Tous les autres frais (lotissements, etc.)	2,314	2,253	2,060	2,042	2,121	Al de andere kosten (verkaveling, enz.).
Total :	104,178	108,773	127,284	127,706	129,075	Totaal.
Revenu net :						Netto-opbrengst :
Total	396,915	447,768	511,268	544,908	445,141	Totaal.
Par hectare	2	2	2	2	2	Per hectare.

(1) Droit d'usage, affouage, utilisation par le propriétaire.

(1) Gebruiksrecht, verdeling en uitdeling in natura onder de inwoners, gebruik door de eigenaar.

Animaux abattus pour la consommation publique.
Geslachte dieren voor het openbaar verbruik.

ANNÉES JAREN	NOMBRE DE BETES ABATTUES (1 000 têtes.) — AANTAL GESLACHTE DIEREN (1 000 stuks.)										
	Bœufs Ossen	Taureaux Stieren	Vaches Koeien	Génisses Vaarzen	Veaux Kalveren	Total des bovidés Totaal der runderen	Porcs Varkens	Moutons Schapen	Agneaux Lammeren	Chèvres et chevreaux Geiten en geitjes	Chevaux Paarden
1920	107	31	116	18	3	275	849	124	7	37	36
1925	75	47	137	77	328	664	1,282	123	27	34	16
1930	59	48	155	122	334	718	1,497	139	24	30	29
1935	84	51	204	127	379	845	1,894	130	15	22	23
1940	86	66	231	144	277	804	1,025	123	8	2	23
1945	21	42	120	67	285	535	85	30	1	1	7
1946	26	39	159	83	219	526	459	207	4	2	27
1947	62	50	200	92	185	589	501	144	3	3	52
1948	54	46	159	111	279	649	926	93	2	3	94
1949	75	55	173	116	288	707	1,542	91	2	1	86
1950	68	69	171	149	301	758	1,974	109	4	1	68
1951	83	78	177	172	288	798	1,768	107	3	2	71
1952	89	81	208	174	267	819	2,089	93	3	2	59
1953	94	93	193	190	287	857	2,099	100	4	1	69
1954	109	105	223	182	308	927	2,057	109	4	1	82
1955	111	114	238	180	322	965	2,107	96	3	1	68
1956	96	100	247	174	275	892	2,303	90	4	1	60
1957	96	112	233	169	246	856	2,341	80	5	1	49
1958	107	132	271	161	270	942	2,312	87	7	1	50

ANNÉES JAREN	POIDS DE LA VIANDE (1 000 kg) — GEWICHT VAN HET VLEES (1 000 kg)											
	Bœufs Ossen	Taureaux Stieren	Vaches Koeien	Génisses Vaarzen	Veaux Kalveren	Total viande bovine Totaal rundvlees	Porcs Varkens	Moutons Schapen	Agneaux Lammeren	Chèvres et chevreaux Geiten en geitjes	Chevaux Paarden	Total général Algemeen totaal
1920	29,319	7,716	28,171	3,842	148	69,196	78,120	2,854	97	479	9,874	160,620
1925	19,118	12,262	34,869	15,782	15,571	97,602	120,619	3,227	267	375	4,445	226,535
1930	16,212	12,670	39,906	27,412	19,267	115,467	145,876	3,338	347	360	8,532	273,920
1935	23,479	14,058	56,057	27,226	23,474	144,294	163,708	3,096	185	248	6,570	318,101
1940	21,617	15,167	56,289	31,536	15,530	140,139	82,877	2,904	112	30	7,426	233,488
1945	4,768	7,363	26,383	10,855	13,497	62,866	6,693	607	10	10	2,475	72,661
1946	6,942	9,617	37,046	16,952	10,689	81,246	36,765	4,297	69	35	9,328	131,740
1947	16,858	12,014	44,994	18,206	9,345	101,417	40,357	3,048	48	50	18,293	163,213
1948	14,212	11,062	38,836	22,938	16,242	103,290	76,020	2,124	41	51	33,016	214,542
1949	21,485	14,201	43,045	26,272	17,363	122,366	128,066	2,110	33	20	27,685	280,280
1950	18,628	17,752	41,495	33,245	18,771	129,891	162,275	2,546	69	15	20,252	315,048
1951	23,404	20,455	43,002	38,773	17,812	143,446	147,466	2,561	51	29	22,778	316,342
1952	24,865	20,545	50,584	40,051	16,663	152,708	169,210	2,207	46	36	19,609	343,816
1953	26,978	23,888	47,502	43,846	18,381	160,595	170,010	2,399	57	20	22,670	355,751
1954	31,469	27,505	55,246	41,464	19,615	175,299	166,792	2,653	59	17	27,441	372,261
1955	31,667	30,061	60,102	41,252	20,690	183,772	171,321	2,387	41	23	23,454	380,998
1956	26,756	25,644	62,958	40,388	18,058	173,804	187,529	2,203	50	22	20,965	384,573
1957	26,901	28,962	59,517	39,540	16,623	171,543	188,487	1,964	75	20	17,133	379,222
1958	30,563	37,875	71,642	36,032	19,090	195,202	186,356	1,961	81	7	16,778	400,38 5

Prix moyens des principaux produits agricoles (par 100 kg).
Gemiddelde prijzen der voornaamste landbouwprodukten (per 100 kg).

Source : Ministère de l'Agriculture.

Bron : Ministerie van Landbouw.

ANNÉES JAREN	Avoine Haver	Epeautre Spelt	Froment Tarwe	Orge d'été Zomergerst	Seigle Rogge	Féveroles Paarden- bonen	Pois Erwten	Lin (graine) Vlas (zaad)
1939	80.72	84.29	120.80	96.08	77.89	118.73	152.66	167.39
1946	279.17	347.33	346.50	314.67	326.67	297.42	405.00	..
1947	316.25	395.00	395.00	346.25	361.25	482.24	455.00	1.226.67
1948	409.45	424.99	430.00	384.85	393.40	901.76	657.81	1.094.95
1949	307.37	350.99	422.17	339.80	326.20	619.84	600.74	679.92
1950	306.30	308.39	422.39	350.77	325.29	479.86	509.27	611.29
1951	403.74	373.19	449.59	457.45	442.28	533.34	544.08	816.18
1952	391.50	390.21	471.18	483.42	448.23	665.04	616.51	765.04
1953	296.78	361.46	475.32	350.86	336.78	649.22	629.49	704.37
1954	298.68	330.00	471.08	307.38	268.62	580.05	656.61	668.31
1955	317.35	338.50	453.65	335.73	282.88	544.12	670.28	678.99
1956	311.10	372.50	459.47	337.02	326.03	577.65	561.53	708.73
1957	270.13	366.88	466.87	287.83	285.61	565.67	546.81	630.00
1958	320.59	379.45	471.93	338.84	328.73	496.04	561.13	659.50

ANNÉES JAREN	Lin (brut) Vlas (ruw)	Pommes de terre Aard- appelen	Foin de prairies Weide- hooi	Paille de froment Tarwe- stro	Beurre de laiterie Melkerij- boter	Oeufs (pièce) Eieren (stuk)	Betteraves fourragères Voeder- bieten	Betteraves mi-sucrières Halfsuiker- bieten
1939	112.98	33.81	44.93	23.23	20.78	0.62	11.87	..
1946	328.78	141.67	169.72	66.62	..	2.40
1947	348.61	147.11	193.29	56.02	..	2.69	95.00	52.12
1948	387.11	174.96	195.35	77.41	..	3.06	36.19	42.76
1949	309.24	135.44	140.03	30.26	81.39	2.10	24.22	27.12
1950	314.40	154.42	166.76	21.10	77.33	2.06	24.16	29.83
1951	460.86	128.33	160.98	53.46	81.84	2.39	25.94	35.66
1952	363.36	167.70	171.58	64.24	85.05	2.56	37.04	49.21
1953	303.41	160.85	178.74	77.17	84.35	2.26	30.18	44.97
1954	266.89	157.61	141.07	72.36	81.71	2.18	24.10	30.58
1955	270.49	88.82	132.12	71.13	82.34	2.14	22.64	27.41
1956	224.64	146.65	116.50	54.49	82.78	1.87	24.90	28.30
1957	219.96	126.43	118.19	49.71	85.74	1.75	25.81	29.10
1958	189.99	153.92	119.30	55.16	80.28	1.60	24.84	26.87

Evolution de l'index agricole.

Evolutie van de landbouwindexcijfers.

Source : Ministère de l'Agriculture.

Bron : Ministerie van Landbouw.

ANNEES	Produits végétaux Akkerbouwproducten				Produits animaux Veeteeltproducten			Total produits agricoles Totaal landbouw- producten	Frais de production Productiekosten		
	Total Totaal	Froment Tarwe	Betteraves sucrières Suiker- bieten	Pommes de terre Aard- appelen	Total Totaal	Porcs Varkens	Beurre Boter		Total Totaal	Fermages Pachten	Salaires Lonen

Base : 1936-1938 = 100 : Basis

1929	144,9	133,0	144,4	140,4	153,7	177,1	139,2	151,5	127,1	120,7	110,9
1930	111,3	105,2	137,0	113,3	135,5	148,5	112,5	129,4	114,7	115,0	110,5
1931	107,5	69,2	116,3	148,4	106,5	96,4	92,4	106,8	104,1	108,2	104,2
1932	86,2	61,0	115,8	92,9	88,1	85,3	85,4	87,6	93,6	99,3	98,0
1933	57,5	57,8	100,5	37,8	89,3	87,1	88,4	81,4	88,2	92,3	93,8
1934	70,5	50,1	96,3	79,4	79,7	64,5	82,3	77,4	85,9	88,1	93,8
1935	82,9	61,9	94,7	95,0	83,9	83,4	81,5	83,6	86,7	89,7	90,9
1936	96,8	91,1	93,0	108,0	92,8	92,2	87,6	93,5	94,0	98,5	94,7
1937	104,5	111,1	98,6	94,5	99,6	86,7	105,6	100,8	101,6	100,6	101,6
1938	99,6	97,8	108,4	97,6	107,7	121,0	107,4	105,7	104,3	100,8	103,6
1939	93,8	96,7	138,2	80,3	99,5	107,3	96,1	98,0	104,6	104,1	106,5
1940	154,2	131,1	166,9	147,2	122,5	124,6	118,1	130,4	117,5	104,7	107,1
1941	170,4	157,0	156,2	183,3	154,6	154,0	138,3	161,1	128,4	104,5	125,9
1942	186,0	172,3	192,0	191,6	169,7	141,8	169,9	176,4	151,9	115,3	153,8
1943	197,8	179,7	193,8	213,6	175,9	138,3	180,3	184,9	175,4	126,1	194,9
1944	203,8	187,3	202,7	219,7	175,3	152,2	184,1	187,0	..	155,1	213,2
1945	256,1	218,7	263,6	291,0	258,2	370,5	277,4	257,3	..	189,6	265,6
1946	333,2	289,5	415,3	336,5	309,7	350,7	324,3	319,4	301,1	217,1	349,0
1947	346,9	330,1	368,7	349,4	339,2	357,5	374,5	342,4	347,8	226,4	429,9
1948	394,9	359,3	407,4	415,6	447,3	672,5	418,8	425,8	406,1	234,8	467,4
1949	343,6	352,8	499,5	321,7	387,7	382,0	387,5	369,5	390,4	249,6	498,8

Base : 1951-1952 = 100 : Basis

1950	90,8	91,9	96,8	100,5	86,7	79,6	92,6	87,6	89,3	89,3	90,7
1951	97,9	97,0	106,5	84,1	100,7	109,9	98,1	100,1	97,2	95,5	96,2
1952	102,1	103,0	93,5	115,9	99,3	90,0	101,9	99,9	102,8	104,5	103,8
1953	97,1	103,6	92,0	111,7	94,2	90,6	101,0	94,8	101,9	107,0	106,9
1954	95,0	102,6	88,0	112,7	95,6	99,8	98,2	95,5	104,6	109,5	111,1
1955	85,8	98,8	89,8	73,4	90,2	80,9	98,9	89,2	107,6	114,7	116,0
1956	95,6	100,1	90,1	121,2	89,1	77,2	98,1	90,5	110,0	118,1	118,0
1957	91,4	101,7	93,6	104,5	90,6	85,0	101,6	90,8	114,1	125,7	130,0
1958	98,0*	102,8	95,0*	127,2	85,2	82,9	95,1	88,2*	116,0	131,1	133,7

NOTE :

Pour passer de la base 1936-1938 = 100 à la nouvelle base 1951-1952 = 100, il convient de rappeler que, pour chaque produit, le niveau de base 100 de l'indice qui a comme base 1951-1952, correspond à la moyenne de l'indice ancien au cours des années 1951 et 1952.

Ci-dessous, pour chaque produit repris ci-dessus, la moyenne de l'indice ancien au cours des années 1951 et 1952 :

<i>Produits végétaux :</i>	Total	388,—
	Froment	384,9
	Betteraves sucrières	476,5
	Pommes de terre	353,2
<i>Produits animaux :</i>	Total	391,7
	Porcs	391,9
	Beurre de laiterie	390,5
<i>Produits agricoles :</i>	Total	389,1
<i>Frais de production :</i>	Total	439,7
	Fermages	289,5
	Salaires	537,9

Pour convertir l'indice d'un produit à base 1936-1938 = 100 en celui ayant comme base 1951-1952 = 100, il suffira de le diviser par le coefficient qui s'y rapporte.

Les résultats de ces calculs ne donnent qu'une approximation de la réalité étant donné les modifications intervenues dans la structure et la méthode de calcul de l'index agricole.

NOTA :

Om van de basis 1936-1938 = 100 over te gaan naar de nieuwe basis 1951-1952 = 100, dient eraan herinnerd te worden dat, voor ieder product het niveau 100 van het indexcijfer met basis 1951-1952 overeenstemt met het gemiddelde van het vroegere indexcijfer over de jaren 1951 en 1952.

Hieronder volgt, voor ieder product dat hierboven opgenomen werd, het gemiddelde van het vroegere indexcijfer over de jaren 1951 en 1952.

<i>Plantaardige producten :</i>	Totaal	388,—
	Tarwe	384,9
	Suikerbieten	476,5
	Aardappelen	353,2
<i>Dierlijke producten :</i>	Totaal	391,7
	Varkens	391,9
	Zuivelboter	390,5
<i>Landbouwproducten</i>	Totaal	389,1
<i>Productiekosten:</i>	Totaal	439,7
	Pachten	289,5
	Lonen	537,9

Om het indexcijfer van een product op basis 1936-1938 = 100 om te zetten in een indexcijfer dat 1951-1952 = 100 als basis heeft, zal het volstaan het te delen door de coëfficiënt die er betrekking op heeft.

De resultaten van deze berekeningen geven slechts een benadering van de werkelijkheid, gezien de wijzigingen die zich in de structuur en de berekeningsmethode van het landbouwindexcijfer hebben voorgedaan.

Index agricole — Landbouwindex

Période de référence 1951-1952 = 100 Referentieperiode.

Source : Ministère de l'Agriculture.

Bron : Ministerie van Landbouw.

PRODUITS	ANNEE 1958												Moyenne de l'année Gemiddelde van het jaar	PRODUCTEN
	Janvier Januari	Février Februari	Mars Maart	Avril April	Mai Mei	Juin Juni	Juillet Juli	Août Augustus	Septembre September	Octobre October	Novembre November	Décembre December		
Froment	102.7	103.1	104.0	104.5	104.7	104.7	102.1	101.0	100.0	99.6	102.3	102.8	Tarwe.	
Seigle	70.1	71.9	72.8	76.0	76.1	72.4	70.1	77.4	77.6	77.9	79.4	79.6	Rogge.	
Orge.....	64.6	64.1	64.3	69.6	72.7	69.5	68.7	73.2	76.8	81.3	85.3	84.3	Gerst.	
Avoine.....	73.8	73.5	74.8	80.2	81.1	78.6	80.6	89.6	88.9	90.2	93.5	92.6	Haver.	
Paille	83.0	83.1	84.9	92.4	102.4	104.6	106.4	104.0	85.5	92.0	92.8	95.2	Stro.	
Lin	52.6	49.4	49.4	48.5	48.5	47.8	43.5	46.4	41.7	44.1	38.7	42.5	Vlas.	
Chicorée	119.1	118.3	117.9	118.2	117.6	118.1	118.9	118.4	119.3	118.9	121.4	120.5	Cichoreibonen.	
Betteraves sucrières ...	96.5	96.5	96.5	96.5	96.5	96.5	96.5	96.5	96.5	*92.5	*90.4	*88.6	Suikerbieten.	
Pommes de terre	122.8	121.8	130.2	141.8	131.0	160.5	77.4	72.9	90.7	139.9	157.3	172.4	Aardappelen.	
<i>Produits végétaux</i>	96.9	96.6	98.9	102.5	100.6	106.7	88.0	87.5	90.5	100.9	104.3	108.2	*98.6	<i>Akkerbouwproducten.</i>
Bœufs et génisses	101.3	98.3	98.6	91.8	90.9	92.9	91.9	84.7	82.5	83.3	89.0	94.4	91.7	Ossen en vaarzen.
Taureaux et vaches....	94.3	93.0	86.6	81.6	83.2	81.2	80.2	72.7	75.5	78.7	85.2	86.9	83.1	Stieren en koeien.
Veaux	82.1	78.1	71.9	70.7	66.9	73.0	80.0	82.1	81.3	81.4	75.4	67.3	75.7	Kalveren.
Porcs	93.1	85.6	83.7	87.6	80.9	79.5	84.9	75.5	73.1	81.4	83.3	85.9	82.9	Varkens.
Beurre	100.8	86.9	93.4	95.4	97.2	95.9	96.3	94.1	94.4	97.3	96.1	94.0	95.1	Boter.
Œufs	73.1	60.6	72.3	79.6	68.9	66.6	63.6	63.8	66.6	62.5	60.2	67.5	66.7	Eieren.
Chevaux	99.1	97.1	98.6	89.9	101.4	101.4	105.3	104.9	101.4	100.3	95.7	91.3	98.9	Paarden.
<i>Produits animaux</i>	92.9	83.6	86.5	88.2	85.4	84.5	85.6	81.3	81.3	84.0	84.5	85.8	85.2	<i>Veeveeltproducten.</i>
<i>Produits agricoles</i>	93.8	86.5	89.3	91.4	88.8	89.5	86.1	82.7	83.4	*87.8	*88.9	*90.8	*83.2	<i>Landbouwproducten.</i>
<i>Frais de production.</i>														<i>Productiekosten.</i>
Fermages	131.5	131.5	131.5	131.5	131.5	131.5	130.6	130.6	130.6	130.6	130.6	130.6	131.1	Pachten.
Salaires	132.7	132.7	132.7	132.7	132.7	132.7	134.6	134.6	134.6	134.6	124.6	134.6	133.7	Lonen.
Engrais	97.6	97.6	98.0	96.0	96.9	97.9	97.8	91.4	91.4	93.1	93.3	94.2	94.7	Meststoffen.
Aliments pour bétail ..	71.7	71.8	71.7	74.7	73.5	72.1	72.0	75.1	75.2	75.7	79.2	80.7	74.5	Veevoeders.
Plants et semences	102.9	104.7	104.7	104.7	104.7	104.7	104.7	104.7	104.7	104.7	104.7	104.7	104.6	Plantgoed en zaden.
Matériel.....	127.4	127.4	131.9	131.9	131.9	131.9	131.9	130.9	131.9	131.9	131.9	131.9	131.2	Materiaal.
Impôts	109.7	109.7	109.8	110.4	110.2	109.9	109.8	109.9	109.9	110.3	111.5	112.0	110.2	Belastingen.
Frais généraux	109.3	109.0	108.7	109.0	109.0	109.2	108.7	108.7	108.7	108.9	109.0	109.4	109.0	Algemene onkosten.
<i>Total des frais de pro- duction.....</i>	115.1	115.2	115.6	115.9	115.8	115.7	115.2	116.2	116.2	116.4	117.1	117.5	116.0	<i>Totaal der productie- kosten.</i>

* Chiffres provisoires.

* Voorlopige cijfers.

Production, importation, exportation et consommation d'engrais chimiques

Productie, invoer, uitvoer en verbruik van scheikundige meststoffen

(Unités : N, P₂ O₅ et K₂ O purs) — (Eenheden : zuivere N, P₂ O₅ en K₂ O)

SORTES D'ENGRAIS	Campagne d'engrais Bemestings-campagne.	Production (1)	Importation (2)	Exportations	Consommation - Verbruik		SOORTEN MESTSTOFFEN	
		Productie (1)	Invoer (2)	Uitvoer	Totale (4) Totaal (4)	Par 100 ha de terres de cultures (5) Per 100 ha teeltgronden (5) Kg		
		T	T	T	T			
Engrais azotés	1949/50	176,648	1,878	96,600	(3)	75,302	4,200	Stikstofmeststoffen.
	1950/51	181,600	3,948	106,754		75,709	4,300	
	1951/52	217,000	3,144	127,928		81,577	4,600	
	1952/53	176,000	14,103	97,204		83,087	4,700	
	1953/54	207,932	13,097	140,018		96,668	5,600	
	1954/55	240,920	7,310	147,080		93,312	5,400	
	1955/56	226,198	9,539	150,028		85,291	4,900	
	1956/57	232,024	7,360	126,478		87,742	5,100	
1957/58	260,388	8,207	205,967	79,119	4,600			
Engrais phosphatés	1949/50	..	21,370	135,721	(2)	86,800	4,800	Fosfaatmeststoffen
	1950/51	±250,000	17,834	161,022		78,501	4,400	
	1951/52	259,700	23,000	171,400		82,482	4,700	
	1952/53	208,550	19,877	141,972		83,587	4,800	
	1953/54	242,440	24,474	199,007		96,422	5,500	
	1954/55	284,120	19,480	189,064		92,013	5,300	
	1955/56	304,508	21,581	214,960		96,660	5,600	
	1956/57	318,588	20,636	227,145		108,935	6,300	
1957/58	301,999	23,378	236,220	97,446	5,700			
Engrais potassiques	1949/50	..	292,734	224,663	(2)	93,300	5,200	Potasasmeststoffen
	1950/51	..	335,278	226,003		148,567	8,300	
	1951/52	..	349,907	198,337		144,002	8,200	
	1952/53	..	337,606	245,234		132,000	7,500	
	1953/54	..	399,956	285,492		142,838	8,200	
	1954/55	..	412,054	301,007		135,676	7,800	
	1955/56	..	463,050	334,713		148,539	8,600	
	1956/57	..	504,635	359,032		158,119	9,200	
1957/58	..	465,633	392,310	146,367	8,500			

N.B. - Les données couvrent la campagne, commençant le 1^{er} juillet et se terminant le 30 juin de l'année suivante, sauf pour les engrais phosphatés où elle commence le 1^{er} mai et se termine le 30 avril.

Source : (1) Ministère des Affaires économiques.

(2) Bulletin du Commerce extérieur.

(3) Comptoir belge de l'azote.

(4) Fabricants et importateurs d'engrais.

(5) Base : ensemble des terres de cultures recensées au 15 mai, déduction faite des oseraies.

N.B. - De gegevens omvatten de campagne gaande van 1 juli tot 30 juni van volgend jaar, met uitzondering voor de fosfaatmeststoffen waarvoor zij begint op 1 mei en eindigt op 30 april.

Bron : (1) Ministerie van Economische Zaken.

(2) Bulletin van de buitenlandse handel.

(3) Belgisch stikstofbureau.

(4) Fabrikanten en invoerders van meststoffen.

(5) Basis : Het geheel der teeltgronden geteld op 15 mei na aftrek van de wijmen.

Valeur de la production agricole et horticole

Waarde van de land- en tuinbouwproductie

Source : Ministère de l'Agriculture.

Bron : Ministerie van Landbouw.

ANNÉES CULTURALES	PRODUCTION VÉGÉTALE AKKERBOUWPRODUCTIE		PRODUCTION ANIMALE VEETEELTPRODUCTIE		Total Totaal	TEELTJAREN
	Agricole Landbouw	Horticole Tuinbouw	Produits Producten	Valeur de l'évolution du cheptel Waarde van de evolu- tue van de veestapel		
	1.000.000 F	1.000.000 F	1.000.000 F	1.000.000 F	1.000.000 F	
1948.	6.995,4	5.771,0	26.713,0	+ 1.426,8	40.906,2	1948
1949.	8.193,1	6.795,4	22.827,0	+ 2.056,8	39.872,3	1949
1950.	8.063,5	6.760,6	24.950,2	+ 817,5	40.591,8	1950
1951.	8.490,4	6.479,2	28.003,1	+ 762,2	43.734,9	1951
1952.	8.962,0	6.843,5	29.243,8	— 178,4	44.870,9	1952
1953.	8.555,3	7.231,9	29.427,6	+ 430,3	45.645,1	1953
1954.	7.992,0	7.472,4	30.531,9	+ 305,4	46.301,7	1954
1955.	9.136,7	8.318,1	29.746,9	— 59,3	47.142,5	1955
1956.	8.819,5	9.180,3	30.491,3	+ 47,5	48.538,6	1956
1957.	9.558,2	9.535,2	31.579,0	+ 715,7	51.388,1	1957
1958.	10,389,3	8,816,2	31,401,4	+ 452,3	51,059,2	1958

N.-B. — La valeur de la production agricole représente la valeur brute, elle se rapporte donc à la partie de la production qui est commercialisée ainsi qu'à la partie de la production qui est consommée sur place dans le ménage de l'exploitant.

La partie de la production consommée par les animaux de ferme n'entre pas en considération, celle-ci étant valorisée sous forme de produits d'élevage.

N.-B. — De waarde van de landbouwproductie vertegenwoordigt de bruto-waarde; ze heeft betrekking op het deel van de productie voor de handel bestemd, alsmede op het deel van de productie ter plaatse verbruikt in het gezin van de exploitant.

Het deel van de productie door de hoedieren verbruikt komt niet in aanmerking; deze werd omgezet onder vorm van veeteeltproducten.

Salaires et fermages dans l'agriculture

Lonen en pachten in de landbouw

Source : Ministère de l'Agriculture.

Bron : Ministerie van Landbouw

Années Jaren	A. SALAIRES								A. LONEN.		B. Fermages. F/ha. - B. Pachten.		
	1. Journaliers (F/jour)				1. Dagloners (F/dag)				Gagistes (F/mois) Loontrekkers (F/maand)		Exploitations entières Ganze bedrijven	Parcelles de terre labourées Losse perceelen akkerland	Prairies permanentes Blijvend grasland
	Hommes - Mannen		Femmes - Vrouwen		Valets Knechten	Servantes Meiden							
	Eté - Zomer		Hiver - Winter										
	Nourris Met kost	Non nourris Zonder kost	Nourris Met kost	Non nourris Zonder kost	Nourries Met kost	Non nourries Zonder kost	Nourries Met kost	Non nourries Zonder kost					
1939.....	21	29	17	25	15	21	14	19	400	303	679	746	792
1943.....	31	44	27	41	26	31	22	29	609	434	901	1,054	1,069
1944.....	37	53	33	48	28	36	27	35	742	494	1,074	1,284	1,209
1945.....	61	73	54	74	42	54	38	54	1,547	935	1,398	1,560	1,523
1946.....	81	104	70	90	57	75	51	70	1,879	1,230	1,449	1,623	1,608
1947.....	95	119	83	103	71	88	60	81	2,232	1,399	1,513	1,747	1,669
1948.....	95	123	86	109	72	90	65	82	2,302	1,509	1,570	1,830	1,771
1949.....	104	134	88	117	74	95	69	90	2,429	1,622	1,668	1,932	1,872
1950.....	114	140	96	122	80	102	69	91	2,569	1,757	1,848	1,974	2,050
1951.....	116	145	100	127	85	110	79	101	2,629	1,796	1,874	2,055	2,146
1952.....	125	155	108	138	93	119	85	109	2,805	1,915	2,050	2,202	2,339
1953.....	128	161	113	145	98	119	89	112	2,896	1,984	2,117	2,313	2,456
1954.....	133	169	118	153	99	121	92	112	2,955	1,999	2,191	2,329	2,523
1955.....	137	172	121	154	102	129	91	115	3,042	2,072	2,245	2,352	2,496
1956.....	148	183	124	156	111	139	94	118	3,087	2,188	2,409	2,373	2,518
1957.....	150	187	128	160	116	145	101	126	3,305	2,356	2,565	2,511	2,662
1958.....	147	185	129	164	117	147	101	128	3,420	2,456	2,596	2,543	2,666

Maladies contagieuses chez les animaux domestiques.

Besmettelijke ziekten onder de huisdieren.

Nombre de foyers. — Aantal haarden.

Source : Ministère de l'Agriculture.

Bron : Ministerie van Landbouw.

ANNÉES JAREN	Charbon bactérien Milt- vuur	Charbon bactérien Bout- vuur	Fièvre aphteuse (bovidés) Mond- en klauwzeer (runderen)	Piétin Rotkreupel	Peste porcine Varkens- pest	Morve Kwade droes	Gale des ovidés Schapen- schurft	Maladie des abeilles Ziekten der bijen
1926	101	75	35,519	151	..	10	—	..
1927	125	71	641	134	..	11	1	..
1928	153	97	283	—	..	10	2	..
1929	113	71	461	—	..	2	—	..
1930	119	118	1,071	—	..	1	—	..
1931	186	120	612	—	—	2	—	..
1932	124	96	4,076	3	—	1	—	..
1933	94	60	28,755	4	31	1	—	..
1934	112	32	842	1	1	4	—	—
1935	91	35	18	—	1	—	—	—
1936	140	50	18	2	765	—	—	—
1937	279	76	63,262	—	449	—	1	3
1938	349	91	39,501	1	153	6	—	7
1939	267	42	9,797	—	497	—	—	12
1940	218	40	11,286	—	38	—	—	5
1941	370	38	2,148	2	8	6	3	3
1942	80	9	272	—	9	—	7	5
1943	40	6	63	6	2	—	1	6
1944	25	10	7,135	—	2	1	—	1
1945	23	10	297	—	7	—	—	3
1946	29	42	9,354	—	43	1	—	3
1947	43	31	1,557	—	4	—	—	1
1948	32	34	1,933	—	2	1	—	7
1949	49	37	1,173	2	100	—	1	6
1950	53	30	408	1	79	—	—	12
1951	56	24	50,359	1	23	—	—	42
1952	75	23	8,498	—	19	—	1	7
1953	52	33	2,549	—	3	—	—	34
1954	59	20	700	—	6	—	—	85
1955	49	5	195	—	160	1	—	48
1956	56	11	720	—	796	—	—	30
1957	67	8	362	3	278	—	—	31
1958	47	2	568	1	355	—	—	29

**Relevé du nombre de permis de port d'armes de chasse.
Opgave van het aantal jachtakten.**

(Source : Administration des Eaux et Forêts).

(Bron : Beheer van Waters en Bossen).

PROVINCES	Saison de chasse 1957-1958 Jachtseizoen 1957-1958				Saison de chasse 1958-1959 Jachtseizoen 1958-1959				Taxes au profit de l'Etat (1.000 F) Rechten ten voordele van de Staat (1.000 F)		PROVINCIES
	Permis ordi- naires Gewone akten	Permis du di- manche Zondags- akten	Licences de 5 jours Vergun- ningen voor 5 dagen	Tot.	Permis ordi- naires Gewone akten	Permis du di- manche Zondags- akten	Licences de 5 jours Vergun- ningen voor 5 dagen	Tot.	1957-58	1958-59	
Anvers.....	1,777	63	20	1,860	1,812	52	17	1,881	5,116	5,190	Antwerpen.
Brabant.....	3,372	214	125	3,711	3,457	220	144	3,821	9,957	10,221	Brabant.
Flandre occidentale.	1,184	152	63	1,399	1,216	147	66	1,429	3,663	3,745	West-Vlaanderen.
Flandre orientale ..	1,286	87	22	1,395	1,277	88	31	1,396	3,790	3,773	Oost-Vlaanderen.
Hainaut	2,661	264	98	3,023	2,670	236	82	2,988	8,048	8,005	Henegouwen.
Liège	2,568	207	70	2,845	2,529	162	95	2,786	7,653	7,472	Luik.
Limbourg	1,238	67	1	1,306	1,270	64	—	1,334	3,601	3,684	Limburg.
Luxembourg.....	1,369	34	74	1,477	1,371	30	62	1,463	3,953	3,942	Luxemburg.
Namur.....	1,821	138	50	2,009	1,838	126	50	2,014	5,410	5,433	Namen.
<i>Le Royaume :</i>	17,276	1,226	523	19,025	17,440	1,125	547	19,112	51,191	51,465	<i>Het Rijk.</i>

**Relevé du nombre de permis de tenderie. - Année 1958
Opgave van het aantal vogelvangstvergunningen. - Jaar 1958**

(Source : Administration des Eaux et Forêts).

(Bron : Beheer van Waters en Bossen).

PROVINCES	Filets - Netten			Lacets aux grives - Lijsterstrikken				Recettes au profit de l'Etat Ont- vangst- sten ten voordele van de staat (1,000 F)	PROVINCIES
	Permis à : Vergunningen tegen			Permis à : Vergunningen tegen :					
	225 F	75 F	Tot.	300 F	150 F	75 F	Tot.		
Anvers	3,101	652	3,753	—	—	—	—	747	Antwerpen
Brabant	465	83	548	—	2	3	5	111	Brabant
Flandre occident.	2,053	2,204	4,257	—	—	—	—	627	West-Vlaanderen
Flandre orient.....	1,846	1,258	3,104	—	—	—	—	510	Oost-Vlaanderen
Hainaut	1,475	687	2,162	1	3	24	28	386	Henegouwen
Liège	4,701	1,057	5,758	8	27	200	235	1,159	Luik
Limbourg	603	436	1,039	—	—	—	—	168	Limburg
Luxembourg	33	21	54	15	69	385	469	53	Luxemburg
Namur	194	524	718	30	90	142	262	116	Namen
<i>Le Royaume</i>	14,471	6,922	21,393	54	191	754	999	3,877	<i>Het Rijk</i>
1957	11,540	7,032	18,572	42	149	600	791	3,204	1957.
1956	10,853	8,244	19,097	43	152	736	931	3,151	1956.
1955	10,237	9,103	19,340	45	164	716	925	3,078	1955.
1954	9,621	7,938	17,559	77	205	1,050	1,332	2,893	1954.

Relevé du nombre de permis de pêche délivrés.

Opgave van het aantal afgeleverde visakten.

(Source : Administration des Eaux et Forêts)

(Bron : Beheer van Waters en Bossen).

PROVINCES	Permis à — Akten van						Total Totaal	Sommes portées en recettes Geboekte ontvangsten F	PROVINCIES
	30 F	60 F	80 F	140 F	360 F	500 F			
1957.									
Anvers	1,599	331	14,015	6,217	313	82	22,557	2,222,354	Antwerpen.
Brabant	2,263	791	8,571	5,737	312	506	18,180	1,972,090	Brabant.
Flandre occidentale .	1,323	848	7,015	4,688	67	224	14,165	1,442,462	West-Vlaanderen.
Flandre orientale . .	792	421	4,573	3,369	76	87	9,318	954,862	Oost-Vlaanderen.
Hainaut	1,451	651	12,098	5,671	722	205	20,798	2,195,006	Henegouwen.
Liège	1,734	279	20,750	6,436	1,190	876	31,266	3,446,352	Luik.
Limbourg	1,396	453	5,243	2,869	110	21	10,092	943,220	Limburg.
Luxembourg	1,344	161	9,440	824	98	358	12,225	1,131,250	Luxemburg.
Namur	868	117	9,055	1,918	953	224	13,135	1,453,342	Namen.
Permis débités . . .	12,770	4,052	90,761	37,729	3,841	2,583	151,736	15,760,938	Uitgereikte akten.
1958.									
Anvers	1,532	339	15,038	7,321	319	82	24,631	2,452,076	Antwerpen.
Brabant	2,192	753	9,177	6,082	312	516	19,032	2,073,564	Brabant
Flandre occidentale .	1,314	703	7,823	4,947	62	245	15,094	1,545,474	West-Vlaanderen.
Flandre orientale . .	863	371	5,487	4,311	99	84	11,215	1,166,934	Oost-Vlaanderen.
Hainaut	1,456	572	12,977	6,411	668	202	22,286	2,338,706	Henegouwen
Liège	1,646	250	21,438	6,894	1,178	858	32,264	3,548,538	Luik.
Limbourg	1,260	433	6,094	3,259	125	18	11,189	1,066,414	Limburg.
Luxembourg	1,346	47	10,316	931	99	388	13,127	1,225,220	Luxemburg
Namur	862	269	9,513	2,205	984	221	14,054	1,554,242	Namen
Permis débités	12,471	3,737	97,863	42,361	3,846	2,614	162,892	16,971,168	Uitgereikte akten.

Pêche maritime. — Zeevisserij.

Evolution des quantités et valeurs du poisson débarqué en Belgique.

Evolutie der hoeveelheid en waarde van de in België geloste vis.

ANNÉES JAREN	Poissons de fond Bodemvissen		Poissons pélagiques Pelagische vissen		Crustacés et mollusques Schaal- en weekdieren		Total Totaal	
	Quantité Hoeveelheid	Valeur Waarde	Quantité Hoeveelheid	Valeur Waarde	Quantité Hoeveelheid	Valeur Waarde	Quantité Hoeveelheid	Valeur Waarde
	1,000 kg	1,000 F	1,000 kg	1,000 F	1,000 kg	1,000 F	1,000 kg	1,000 F
1929	15,477	61,129	17,427	21,541	110	592	33,014	83,262
1930	14,161	61,438	19,633	30,772	103	425	33,897	92,635
1931	14,492	58,178	27,462	18,492	141	510	42,095	77,180
1932	16,770	56,821	11,333	8,816	270	700	28,373	66,337
1933	19,161	68,866	7,801	6,513	180	465	27,142	75,844
1934	18,352	68,590	10,163	9,044	247	476	28,762	78,110
1935	20,439	79,968	15,411	8,933	2,987	12,750	38,837	101,651
1936	23,762	93,578	12,762	11,484	3,850	15,164	40,374	120,226
1937	27,219	98,325	7,344	6,318	4,344	13,785	38,907	118,428
1938	28,492	101,725	7,498	6,826	3,145	14,828	39,135	123,379
1939	26,279	88,655	10,590	17,075	2,991	12,523	39,860	116,253
1940
1941	602	9,278	1,470	12,952	1,663	17,163	3,735	39,393
1942	1,581	22,326	19,204	142,721	1,371	12,660	22,156	177,707
1943	2,546	34,821	57,897	367,832	122	1,078	60,565	403,731
1944	740	11,081	49,135	257,756	—	—	49,875	268,837
1945	12,981	276,356	32,269	175,401	354	12,005	45,604	463,762
1946	29,575	304,148	38,545	103,850	1,574	37,873	69,694	445,871
1947	39,903	408,227	33,264	99,516	2,203	41,618	75,370	549,361
1948	36,605	340,293	25,320	74,246	2,515	47,511	64,440	462,050
1949	39,690	373,872	19,502	47,146	2,120	43,648	61,312	464,666
1950	37,634	335,050	13,492	42,203	2,054	45,070	53,180	422,323
1951	38,289	386,239	10,637	42,233	2,557	54,286	51,483	482,758
1952	43,025	392,835	15,970	51,793	3,218	57,690	62,213	502,318
1953	43,510	379,443	18,908	53,059	2,660	58,756	65,078	491,258
1954	40,549	405,560	18,693	54,184	2,207	49,702	61,449	509,446
1955	45,323	427,640	21,319	75,167	2,862	59,289	69,504	562,096
1956	44,153	429,456	10,542	47,629	3,799	80,748	58,494	557,833
1957	42,933	424,797	4,680	19,161	1,945	48,430	49,558	492,388
1958	43,927	454,850	4,245	21,811	1,919	34,420	50,091	511,081

Pêche maritime. 1958 Zeevisserij.

Quantité et valeur du poisson débarqué dans les ports de pêche belges.
Hoeveelheid en waarde van de geloste vis in de Belgische visserijhavens.

ESPECES DE POISSONS	Oostende Ostende		Blankenberge		Zeebrugge		Nieuwpoort Nieuport		Total Totaal		VISSOORTEN
	Quantité Hoeveel- heid 1,000 kg	Valeur Waarde 1,000 F	Quantité Hoeveel- heid 1,000 kg	Valeur Waarde 1,000 F	Quantité Hoeveel- heid 1,000 kg	Valeur Waarde 1,000 F	Quantité Hoeveel- heid 1,000 kg	Valeur Waarde 1,000 F	Quantité Hoeveel- heid 1,000 kg	Valeur Waarde 1,000 F	
1. Poissons de fond.											1. Diepzwe- mende vis.
Flet	33	53	—	—	27	49	35	44	95	146	Bot.
Vive	3	81	—	—	8	160	3	111	14	352	Pieterman
Barbue	13	262	—	—	7	137	26	596	46	995	Griet.
Cabillaud	9,562	78,886	—	—	309	2,727	132	974	10,003	82,587	Kabeljauw
Gronchin	196	772	—	—	41	137	58	219	295	1,128	Knorhaan.
Colin	2,657	17,972	—	—	—	—	—	—	2,657	17,972	Koolvis
Plie	2,453	17,392	—	—	2,642	17,999	314	2,231	5,409	37,622	Pladijs.
Raie	825	8,472	—	—	799	5,132	506	3,528	2,130	17,132	Rog.
Limande	339	903	—	—	94	453	102	743	535	2,099	Schar
Eglefin	4,488	33,435	—	—	1	14	—	—	4,489	33,449	Schelvis
Cardine	346	2,781	—	—	1	9	—	—	347	2,790	Schotse schol.
Sole limande....	295	3,261	—	—	1	13	5	70	301	3,344	Steen-schol.
Turbot	279	7,172	—	—	370	8,898	47	1,484	696	17,554	Tarbot.
Sole	2,342	88,156	—	—	1,234	49,507	209	8,537	3,785	146,200	Tong.
Merlan	2,426	12,855	—	—	805	4,428	203	1,189	3,434	18,472	Wijting.
Aiguillat et émissole	439	2,571	—	—	101	598	46	239	586	3,408	Zeehaai.
Petite et grande roussette	430	2,407	—	—	35	184	119	648	584	3,239	Hondshaaien.
Autres	8,192	64,215	—	—	124	992	205	1,154	8,521	66,361	Andere.
Total :	35,318	341,646	—	—	6,599	91,437	2,010	21,767	43,927	454,850	Totaal.
2. Poissons pélagiques.											2. Pelagische vis.
Hareng	2,403	15,157	—	—	—	—	6	72	2,409	15,229	Haring.
Esprot	1,047	3,428	—	—	4	20	343	1,231	1,394	4,679	Sprot.
Autres	439	1,898	—	—	—	—	3	5	442	1,903	Andere.
Total :	3,889	20,483	—	—	4	20	352	1,308	4,245	21,811	Totaal.
3. Crustacés et mollusques.											3. Schaal- en weekdieren.
Homards	3	229	—	—	—	4	—	12	3	245	Zee-kreeft.
Crevettes	218	6,742	—	—	440	10,785	108	3,938	765	21,465	Garnaal.
Autres	1,111	12,261	—	—	19	386	20	63	1,151	12,710	Andere.
Total :	1,332	19,232	—	—	459	11,175	128	4,013	1,919	34,420	Totaal.
Total général	40,539	381,361	—	—	7,062	102,632	2,490	27,088	50,091	511,081	Algemeen totaal.

Activité de la flotte de pêche belge. — Bedrijvigheid der Belgische visserijvloot.

ANNÉES JAREN	Jours Dagen		Pêche par bateau — Vis gevangen met				Total Totaal	
	d'absence afwezig	de pêche gevist	à moteur — motorsloepen		à vapeur — stomers		Quantité Hoeveelheid kg	Valeur Waarde F
			Quantité Hoeveelheid kg	Valeur Waarde F	Quantité Hoeveelheid kg	Valeur Waarde F		
1939	83,938	67,381	30,927,885	97,320,222	8,932,252	20,932,422	39,860,137	118,252,644
1947	66,420	59,337	56,164,976	433,493,530	19,205,246	115,867,843	75,370,222	549,361,373
1948	69,889	61,395	45,781,254	370,136,551	18,658,528	91,913,342	64,439,782	462,049,893
1949	78,219	70,106	46,622,957	389,503,410	14,689,332	75,162,620	61,312,289	464,666,030
1950	81,672	72,080	42,766,031	364,997,191	10,413,687	57,326,220	53,179,718	422,323,411
1951	83,711	71,787	41,798,273	420,068,011	9,684,357	62,690,423	51,482,630	481,758,434
1952	81,164	70,946	49,324,817	434,254,557	12,888,655	68,063,611	62,213,472	502,318,168
1953	99,921	70,856	51,423,710	424,893,111	13,654,176	66,364,648	65,077,886	491,257,759
1954	73,415	64,523	49,803,360	436,950,445	11,645,196	72,495,702	61,448,556	509,446,147
1955	77,482	68,481	58,822,028	498,072,066	10,682,156	64,023,522	69,504,184	562,095,648
1956	78,710	69,212	50,772,373	507,553,235	7,721,765	50,279,515	58,494,138	557,832,750
1957	77,811	67,292	43,003,920	449,034,739	6,553,899	43,353,605	49,557,819	492,388,344
1958	76,747	66,554	43,899,686	462,745,874	6,190,889	48,335,010	50,090,575	511,080,884

**Prix moyens mensuels par kg des principales espèces de poisson
(Prix payés aux pêcheurs).**
**Gemiddelde maandelijke prijzen per kg van de voornaamste vissoorten
(Prijzen betaald aan de vissers).**

MOIS MAANDEN	Cabillaud Kabeljauw	Plie Pladijs	Raie Rog	Eglefin Schelvis	Turbot Tarbot	Sole Tong	Hareng Haring
	F	F	F	F	F	F	F

ANNÉE - JAAR 1957

Janvier - Januari	11,01	7,50	9,80	9,57	24,63	43,77	5,70
Février - Februari	8,18	5,57	9,37	7,34	24,45	40,85	6,00
Mars - Maart	6,51	6,56	9,95	6,10	27,51	37,93	—
Avril - April	7,84	6,76	9,22	5,45	25,47	40,21	—
Mai - Mei	8,28	7,04	7,95	5,57	21,75	32,82	—
Juin - Juni	7,14	6,99	8,08	4,94	22,05	39,34	—
Juillet - Juli	6,46	7,75	6,43	5,35	24,66	46,17	5,03
Août - Augustus	10,48	8,41	6,94	5,35	28,41	46,18	2,99
Septembre - September	11,39	6,51	6,71	6,18	23,39	41,43	3,77
Octobre - October	11,92	6,33	6,15	6,46	17,71	34,65	5,68
Novembre - November	11,95	8,30	7,16	8,32	20,55	39,37	4,90
Décembre - December	10,93	6,60	7,54	8,76	22,51	41,86	5,14
Année - Jaar 1957	8,76	6,87	7,82	6,37	22,99	39,65	4,38

ANNÉE - JAAR 1958

Janvier - Januari	11,97	6,45	9,26	11,55	26,04	42,57	5,53
Février - Februari	7,86	5,71	9,37	6,68	28,21	41,88	5,71
Mars - Maart	7,16	8,61	8,81	7,91	34,81	44,77	—
Avril - April	7,25	8,70	8,90	8,29	30,06	42,93	—
Mai - Mei	6,39	5,64	7,98	6,73	21,22	33,45	—
Juin - Juni	6,89	5,85	7,92	6,20	21,65	30,04	—
Juillet - Juli	7,22	6,57	7,32	6,42	27,33	44,36	6,04
Août - Augustus	8,56	6,15	6,61	5,60	24,86	44,47	5,87
Septembre - September	9,50	7,28	7,24	7,24	24,68	43,51	5,21
Octobre - October	11,77	8,25	8,42	10,40	27,13	42,00	8,02
Novembre - November	8,77	7,87	7,01	8,16	21,66	32,98	6,54
Décembre - December	8,48	7,26	7,60	8,55	23,60	39,12	5,92
Année - Jaar 1958	8,26	6,96	8,04	7,45	25,22	38,63	6,32

Industrie. — Nijverheid.

RECENSEMENT DE L'INDUSTRIE AU 31 DECEMBRE 1947.

I. — Répartition au 31 décembre 1947 des établissements ou divisions
d'après la nature de l'industrie et l'importance du personnel ouvrier occupé.

Ensemble des établissements occupant du personnel salarié.

NIJVERHEIDSTELLING OP 31 DECEMBER 1947.

I. — Indeling op 31 december 1947 van de inrichtingen of afdelingen naar de aard
van de nijverheid en de belangrijkheid van het aantal tewerkgestelde arbeiders.

Totaal aantal inrichtingen met loontrekkend personeel.

NATURE DE L'INDUSTRIE	1 à 4	5 à 9	10 à 49	50 à 99	100	500	Total	AARD VAN DE NIJVERHEID	
	ouvriers	ouvriers	ouvriers	ouvriers	à 499	ouvriers			
	1 tot 4	5 tot 9	10 tot 49	50 tot 99	100	500	Totaal		
	werk-	werk-	werk-	werk-	tot 499	werk-			
	lieden	lieden	lieden	lieden	tot 499	lieden			
					werk-	en meer			
					lieden				
	Nombre d'établissements. (1) — Aantal inrichtingen. (1)								
Pêche.....	190	120	18	—	3	—	331	Visserij.	
Extraction de charbon, mine- rais et minéraux divers ...	30	12	42	47	192	88	411	Winning van steenkolen, ert- sen en diverse mineralen.	
Extraction de pierres à bâtir et autres matériaux utilisés principalement pour la con- struction	127	74	169	43	22	1	436	Winning van bouwsteen en andere grondstoffen voorna- melijk in het bouwbedrijf aangewend.	
Industries des denrées alimen- taires	8,025	883	836	112	70	4	9,930	Voedingswarenbereiding.	
Industries des boissons, dis- tilleries	1,165	378	299	47	35	—	1,924	Bereiding van dranken, sto- kerijen.	
Industries du tabac	216	48	54	15	19	1	353	Tabaksnijverheid.	
Industries des huiles et grai- ses animales et végétales .	21	14	19	4	6	—	64	Bereiding van dierlijke en plantaardige oliën en vetten	
Industries chimiques n.d.a. (2)	560	168	296	57	78	10	1,169	Scheikundige nijverheden n. e. g. (2).	
Industries du caoutchouc ..	137	35	26	6	10	4	218	Rubbernijverheid.	
Industries du bois et du liège	5,445	1,254	1,047	75	24	—	7,845	Hout- en kurknijverheid.	
Industries du papier et du car- ton et fabrication d'articles en papier et en carton ...	150	89	173	37	46	5	500	Papier- en kartonindustrie en fabricage van papieren en kartonnen voorwerpen.	
Impression et reliure, photo- graphie	1,438	334	352	50	28	—	2,202	Druk- en boekbindersbedrijf, fotografie.	
Industries des cuirs et peaux (non compris la chaussure).	837	224	211	28	17	1	1,318	Huiden- en lederindustrie (schoenen niet inbegrepen).	
Industries textiles	1,923	688	1,153	267	361	35	4,427	Textielnijverheid.	
Confection d'articles d'habille- ment et fabrication d'arti- cles divers confectionnés en tissu, y compris la chaus- sure	6,485	1,268	1,179	154	82	—	9,168	Confectie van kledingstukken en fabricage van diverse in weefsels gemaakte artike- len, inbegrepen de schoen- nijverheid.	
Production et distribution d'é- lectricité, de gaz de houille et de chaleur, service des eaux.....	282	68	110	33	63	3	559	Productie en voorziening van electriciteit, steenkolengas en warmte, dienst voor waterbedeling.	
Industries dérivées des com- bustibles minéraux	11	6	11	4	19	1	52	Afgeleide bedrijven van de mi- nerale brandstoffen.	
Industries des minéraux non métalliques, n. d. a.	1,350	415	551	109	132	16	2,573	Bedrijven der niet-metaalhou- dende mineralen, n. e. g.	
Fonte, moulage, laminage, forgeage et étirage de mé- taux communs	244	145	327	84	130	44	974	Smelten, gieten, walsen, sme- den en uittrekken van ge- mene metalen.	
Fabrication d'articles de mé- taux communs n. d. a. ...	2,640	724	723	107	70	6	4,270	Fabricage van elders niet ge- noemde artikelen in gemene metalen.	
Fabrication de machines, y compris tous les appareils électriques, véhicules, na- vires et aéronefs	3,815	994	1,090	162	185	46	6,292	Fabricage van machines, met inbegrip van alle elektrische toestellen, voertuigen, sche- pen en luchtvaarttoestellen.	
Industries des instruments, horlogerie, bijouterie	672	295	430	36	10	—	1,443	Instrumentennijverheid, uur- werken en juwelen.	
Industries manufacturières di- verses	360	82	72	9	1	—	524	Diverse be- en verwerkende industrieën.	

(1) Dans ce nombre d'établissements ne sont pas compris : la Société Nationale des Chemins de fer Belges, la Société Nationale des Chemins de fer Vicinaux, le chemin de fer international « Malines-Terneuzen », la Compagnie du Chemin de fer de Chimay, l'Institut National Belge de Radio-diffusion, la Régie de la Marine, l'Office national de l'achèvement de la Jonction Nord-Midi, la Régie des voies aériennes, la Sabena et la Compagnie du Chemin de fer électrique « Bruxelles-Tervuren » de même que les établissements dont relèvent les dockers des ports de Bruxelles et d'Anvers.

(2) N. d. a. : non dénommé(e)s ailleurs.

(1) In dit aantal inrichtingen zijn niet begrepen : de Nationale Maatschappij der Belgische Spoorwegen, de Nationale Maatschappij der Buurtspoorwegen, de internationale spoorweg « Mechelen-Terneuzen », de « Compagnie du Chemin de fer de Chimay », het Belgisch nationaal Instituut voor Radio-omroep, het Bestuur van het Zeewezen, het Nationaal Bureau voor de voltooiing der Noord-Zuid-verbinding, de Regie der luchtwegen, de Sabena en de Maatschappij der elektrische spoorwegen « Brussel-Tervuren » evenals de inrichtingen waarvan de dockers van Brussel en Antwerpen afhankelijk zijn.

(2) N. e. g. : niet elders genoemd.

I. — Répartition au 31 décembre 1947 des établissements ou divisions
d'après la nature de l'industrie et l'importance du personnel ouvrier occupé
(suite).

Ensemble des établissements occupant du personnel salarié.

I. — Indeling op 31 december 1947 van de inrichtingen of afdelingen naar de aard
van de nijverheid en de belangrijkheid van het aantal tewerkgestelde arbeiders
(vervolg).

Totaal aantal inrichtingen met loontrekkend personeel.

NATURE DE L'INDUSTRIE	1 à 4 ouvriers	5 à 9 ouvriers	10 à 49 ouvriers	50 à 99 ouvriers	100 à 499 ouvriers	500 ouvriers et plus	Total	AARD VAN DE NIJVERHEID
	1 tot 4 werk- lieden	5 tot 9 werk- lieden	10 tot 49 werk- lieden	50 tot 99 werk- lieden	100 tot 499 werk- lieden	500 werk- lieden en meer	Totaal	
Démolition (sauf de bâti- ments), triage de déchets et de matières de récupération	87	39	74	10	3	—	213	Sloping (behalve van gebou- wen), sortering van afval en recuperatiestoffen.
Entreprises de travaux du bâ- timent et de la construction	11,464	2,954	2,324	202	89	9	17,042	Gebouw- en bouwbedrijf.
Industries des transports pri- vés	2,752	365	246	22	20	14	3,419	Privaat vervoerbedrijf.
Radio-distribution, télécom- munications (privés)	15	12	3	—	—	—	30	Radiodistributie en telever- bindingen (privaat).
Entreprises de nettoyage et d'entretien des biens et des locaux (lavoirs, teinture- ries, etc.)	678	271	241	21	10	—	1,221	Ondernemingen voor het rei- nigen en het onderhouden van goederen en lokalen (wasserijen, ververijen, enz.)
Services privés d'intérêt gé- néral (désinfection, service de voirie)	16	3	3	—	—	—	22	Private diensten van alge- meen nut (ontsmetting, diensten van straatwerken).
<i>Ensemble :</i>	51,135	11,962	12,079	1,741	1,725	288	78,930	<i>Te zamen.</i>

II. — Répartition au 31 décembre 1947 du personnel salarié
d'après la nature de l'industrie et l'importance
du nombre d'ouvriers des établissements ou divisions.

Ensemble des établissements occupant du personnel salarié.

II. — Indeling op 31 december 1947 van de werklieden naar de aard
van de nijverheid en de belangrijkheid van het aantal arbeiders
tewerkgesteld in de inrichtingen of afdelingen.

Totaal aantal inrichtingen met loontrekkend personeel.

NATURE DE L'INDUSTRIE	1 à 4	5 à 9	10 à 49	50 à 99	100	500	Total	AARD VAN DE NIJVERHEID
	ouvriers	ouvriers	ouvriers	ouvriers	à 499	ouvriers		
	1 tot 4	5 tot 9	10 tot 49	50 tot 99	100	500	Totaal	
	werklieden	werklieden	werklieden	werklieden	tot 499	werklieden		
					werklieden	en meer		
Pêche.....	535	712	285	—	561	—	2,093	Visserij.
Extraction de charbon, minéraux et minéraux divers ..	27	88	1,156	3,566	54,056	92,955	151,848	Winning van steenkolen, ertsen en diverse mineralen.
Extraction de pierres à bâtir et autres matériaux utilisés principalement pour la construction	279	510	3,771	2,873	3,629	619	11,681	Winning van bouwsteen en andere grondstoffen voornamelijk in het bouwbedrijf aangewend.
Industries des denrées alimentaires	13,031	5,790	16,365	7,814	13,851	4,290	61,141	Voedingswarenbereiding.
Industries des boissons, distilleries	2,367	2,530	5,847	3,244	7,869	—	21,857	Bereiding van dranken, stokerijen.
Industries du tabac	384	310	1,038	1,186	3,956	681	7,555	Tabaksnijverheid.
Industries des huiles et graisses animales et végétales ..	46	92	432	286	1,458	—	2,314	Bereiding van dierlijke en plantaardige oliën en vetten
Industries chimiques n.d.a..	1,073	1,097	6,526	4,040	15,816	10,377	38,929	Scheikund. nijverheden n.e.g.
Industries du caoutchouc ..	275	222	546	453	1,882	4,082	7,460	Rubbernijverheid.
Industries du bois et du liège	10,585	8,255	19,363	5,083	4,622	—	47,908	Hout- en kurknijverheid.
Industries du papier et du carton et fabrication d'articles en papier et en carton ...	337	611	3,968	2,593	9,934	2,876	20,319	Papier- en kartonindustrie en fabricage van papieren en kartonnen voorwerpen.
Impression et reliure, photographie	2,598	2,182	7,472	3,272	5,211	—	20,735	Druk- en boekbindersbedrijf, fotografie.
Industries des cuirs et peaux (non compris la chaussure).	1,594	1,440	4,243	2,010	2,935	502	12,724	Huiden- en lederindustrie (schoenen niet inbegrepen).
Industries textiles	3,936	4,647	25,381	19,028	73,231	28,754	154,977	Textielnijverheid.
Confection d'articles d'habillement (y compris la chaussure) et fabrication d'articles divers confectionnés en tissu	11,736	8,180	23,299	10,398	14,603	—	68,216	Confectie van kledingstukken (inbegrepen de schoennijverheid) en fabricage van diverse in weefsels gemaakte artikelen.
Production et distribution d'électricité, de gaz de houille et de chaleur, service des eaux.....	430	446	2,422	2,479	12,793	2,549	21,119	Productie en voorziening van electriciteit, steenkolengas en warmte, dienst voor waterbedeling.
Industries dérivées des combustibles minéraux	21	34	274	277	4,022	1,028	5,656	Afgeleide bedrijven van de minerale brandstoffen.
Industries des minéraux non métalliques, n. d. a.	2,761	2,730	12,024	7,612	26,673	11,941	63,741	Bedrijven der niet-metaalhoudende mineralen, n.e.g.
Fonte, moulage, laminage, forgeage et étirage de métaux communs	542	927	7,788	6,088	29,477	42,811	87,633	Smelten, gieten, walsen, smeden en uittrekken van gemene metalen.
Fabrication d'articles de métaux communs non dénommés ailleurs	5,058	4,832	15,038	7,325	13,082	5,258	50,593	Fabricage van elders niet genoemde artikelen in gemene metalen.
Fabrication de machines, y compris tous les appareils électriques, véhicules, navires et aéronefs	7,439	6,548	23,247	11,455	38,999	52,900	140,588	Fabricage van machines, met inbegrip van alle elektrische toestellen, voertuigen, schepen en luchtvaarttoestellen.
Industries des instruments, horlogerie, bijouterie	1,369	1,985	8,983	2,304	1,705	—	16,346	Instrumentennijverheid, uurwerken en juwelen.
Industries manufacturières diverses	672	543	1,417	616	147	—	3,395	Diverse be- en verwerkende industrieën.
Démolition (sauf de bâtiments), triage de déchets et de matières de récupération	201	257	1,637	721	708	—	3,524	Sloping (behalve van gebouwen), sortering van afval en recuperatiestoffen.
Entreprises de travaux du bâtiment et de la construction	22,375	19,381	43,739	13,802	16,104	7,462	122,863	Gebouw- en bouwbedrijf.

II. — Répartition au 31 décembre 1947 du personnel salarié
d'après la nature de l'industrie et l'importance
du nombre d'ouvriers des établissements ou divisions (suite).

Ensemble des établissements occupant du personnel salarié.

II. — Indeling op 31 december 1947 van de werklieden naar de aard
van de nijverheid en de belangrijkheid van het aantal arbeiders
tewerkgesteld in de inrichtingen of afdelingen (vervolg).

Totaal aantal inrichtingen met loontrekkend personeel.

NATURE DE L'INDUSTRIE	1 à 4 ouvriers	5 à 9 ouvriers	10 à 49 ouvriers	50 à 99 ouvriers	100 à 499 ouvriers	500 ouvriers et plus	Total	AARD VAN DE NIJVERHEID
	1 tot 4 werk- lieden	5 tot 9 werk- lieden	10 tot 49 werk- lieden	50 tot 99 werk- lieden	100 tot 499 werk- lieden	500 werk- lieden en meer	Totaal	
Industries des transports pri- vés (1)	4,550	2,395	4,352	1,488	5,665	14,011	32,461	Privaat vervoerbedrijf (1).
Radio-distribution, télécom- munications (services privés)	29	84	72	—	—	—	185	Radiodistributie en telever- bindingen (privaat).
Entreprises de nettoyage et d'entretien des biens et des locaux (lavoirs, teinture- ries, etc.)	1,514	1,753	4,500	1,449	2,122	—	11,338	Ondernemingen voor het rei- nigen en het onderhouden van goederen en lokalen (wasserijen, ververijen, enz.)
Services privés d'intérêt gé- néral (désinfection, services de voirie)	22	23	47	—	—	—	92	Private diensten van alge- meen nut (ontsmetting, diensten van straatwerken).
<i>Ensemble :</i>	95,786	78,604	245,232	121,462	365,111	283,096	1,189,291	<i>Te zamen.</i>
Postes, télégraphes et télé- phones	—	—	—	—	—	—	9,243	Post, telegraaf en telefoon.
Transports et communi- cations (2)	—	—	—	—	—	—	84,850	Vervoer en verkeer (2).
Dockers des ports d'Anvers et de Bruxelles	—	—	—	—	—	—	19,077	Dokkers van de havens van Antwerpen en Brussel.
<i>Total général :</i>	—	—	—	—	—	—	1,302,461	<i>Algemeen totaal.</i>

(1) Non compris les dockers des ports d'Anvers et de Bruxelles.
(2) Voir note (1) du tableau I.

(1) Niet inbegrepen de dokkers van de havens van Antwerpen en Brussel.
(2) Zie nota (1) van tabel I.

Résultats généraux des statistiques annuelles de la production.

Etablissements occupant 5 ouvriers et plus.

SPÉCIFICATION	Années	Nombre	Montant	Montant	Autres	Valeur globale	Dont pour la
		d'ouvriers (1)	des salaires	des	dépenses	des matières	consommation
		Aantal	Bedrag	Bedrag	de personnel	consommées	de combustibles
		werklieden (1)	der lonen	der wedden	Andere	Globale waarde	et d'énergie
			(1,000 F)	(1,000 F)	personeels-	van de	Waarvan
					uitgaven	verbruikte	voor het
					(1,000 F)	goederen	verbruik van
						(1,000 F)	brandstoffen
							en energie
							(1,000 F)
Confitureries, siroperies, fabrication de conserves et de jus de fruits et industries connexes	1955	1,503	38,247	23,149	16,820	300,640	13,290
	1956	1,715	41,133	24,471	17,149	302,132	13,976
	1957	1,357	41,990	28,509	18,669	339,401	15,037
Fabriques de conserves de légumes	1955	2,438	83,658	20,825	27,173	441,152	16,048
	1956	3,091	97,918	22,243	30,239	448,411	19,304
	1957	2,914	111,692	23,105	35,305	502,621	222,96
Sucrieries et raffineries de sucre (4).....	1953	9,377	333,891	97,657	102,876	3,103,359	183,536
	1954	8,121	328,803	100,801	101,886	3,027,296	171,320
	1955	8,873	324,234	107,170	156,725	2,855,268	171,260
	1956	8,793	345,639	113,315	177,779	2,934,260	182,250
	1957	8,459	353,686	121,684	187,215	3,364,840	199,441
Fabriques de chicorée	1953	221	8,557	7,740	3,122	93,030	3,432
	1954	216	8,948	8,297	4,008	112,748	3,725
	1955	195	8,681	7,862	3,780	96,596	3,991
	1956	194	9,148	8,982	3,870	109,179	4,229
	1957	195	9,888	8,638	4,228	89,618	4,064
Industrie du tabac	1953	7,601	253,042	89,897	73,869	1,163,446	21,847
	1954	7,640	250,371	91,209	75,154	1,198,896	23,386
	1955	7,550	254,225	92,563	78,630	1,203,002	25,539
	1956	7,927	280,672	96,008	93,518	1,281,326	25,788
	1957	7,731	305,705	104,537	103,929	1,398,300	28,564
Industries chimiques	1953	27,048	1,500,743	954,167	631,375	6,736,865	1,415,731
	1954	28,323	1,593,778	1,008,301	642,848	7,834,951	1,615,872
	1955	29,277	1,657,660	1,094,153	712,002	8,252,594	1,541,553
	1956	30,147	1,847,838	1,146,739	802,109	9,730,663	1,824,739
	1957	29,918	1,971,971	1,269,455	885,198	9,985,924	2,181,146
Industrie des huiles végétales et animales	1955	1,446	74,480	38,951	30,510	2,860,105	68,898
	1956	1,517	84,519	41,049	33,387	3,032,923	80,485
	1957	1,571	93,976	43,904	37,398	3,003,224	98,417
Industrie des savons, parfums et produits de beauté	1953	2,375	92,183	183,067	59,114	915,300	27,103
	1954	2,129	82,560	170,899	54,128	770,210	27,336
	1955	2,079	86,333	164,354	59,496	847,540	31,529
	1956	2,146	93,534	160,216	65,811	974,630	33,240
	1957	2,246	115,131	168,580	85,171	1,206,032	41,419
Industrie du caoutchouc	1953	6,068	297,691	138,654	124,911	1,080,727	91,413
	1954	6,578	312,257	146,090	130,335	1,143,171	95,253
	1955	6,711	347,981	154,665	145,024	1,453,120	97,258
	1956	6,804	365,665	168,359	164,937	1,421,864	101,764
	1957	6,621	382,223	188,281	176,544	1,313,665	111,197
Industrie transformatrice du bois et industries connexes : Section : meubles, sièges, menuiserie, boissellerie et tournerie, cadres et moulures, caisserie et tonnellerie, parquet, contreplaqué et panneaux comprimés (5)	1953	18,889	803,260	115,017	219,851	1,313,655	77,546
	1954	20,043	839,175	118,416	233,301	1,503,398	85,815
	1955	22,551	983,723	142,547	286,829	2,111,602	104,278
	1956	29,982	1,070,422	151,599	325,532	2,100,482	111,988

(1) Nombre relevé au 1^{er} octobre pour les années 1953 et 1954 et au 15 octobre pour les années suivantes.

(2) + = augmentation; - = diminution.

(3) Renseignements fournis uniquement par les établissements ayant occupé 20 ouvriers ou plus aux dates mentionnées à la note (1) ci-dessus.

(4) Pour 1957, y compris les chiffres concernant les fabriques de sucre intervertis; celles-ci ont occupé 76 ouvriers au 15 octobre 1957.

(5) Pour cette branche d'industrie, établissements occupant 10 ouvriers et plus.

(*) Y compris, le cas échéant, d'autres valeurs intéressant le calcul de la valeur ajoutée (voir « Définitions et méthodes statistiques »).

Algemene resultaten van de jaarlijkse productiestatistieken.

Inrichtingen met 5 werklieden en meer.

Dépenses diverses	Valeur des livraisons (*)	Différence entre la valeur des stocks (2)	Augmentation du capital investi (3)	Réduction du capital investi (3)	Valeur des amortissements (3)	Jaren	SPECIFICATIE
Diverse uitgaven	Waarde der leveringen (*)	Verschil tussen de waarden van de voorraden (2)	Vermeerdering van het geïnvesteerd kapitaal (3)	Vermindering van het geïnvesteerd kapitaal (3)	Bedrag der afschrijvingen (3)		
(1,000 F)	(1,000 F)	(1,000 F)	(1,000 F)	(1,000 F)	(1,000 F)		
41,414	444,107	+ 18,796	15,725	1,028	9,760	1955	Confituur- en stroopfabrieken, fabrieken van fruitconserven en -sappen en aanverwante industrieën.
42,331	470,044	+ 10,317	15,414	1,507	10,380	1956	
58,715	542,168	- 11,502	10,592	1,370	12,246	1957	
40,811	599,866	+ 53,156	16,840	901	21,362	1955	Fabrieken van groentenconserven.
69,480	867,120	- 103,645	20,703	1,584	18,767	1956	
68,468	833,623	+ 80,249	38,191	428	21,986	1957	
75,708	4,323,648	- 21,552	148,421	788	145,218	1953	Suikerfabrieken en suikerraffinerijen.
83,066	4,252,887	- 40,571	256,443	11,656	146,862	1954	
209,734	4,016,474	+ 35,462	247,849	16,297	167,204	1955	
214,639	4,267,538	- 160,442	204,572	13,803	169,833	1956	
227,208	4,419,127	+ 228,206	183,652	12,783	177,106	1957	
10,075	156,444	- 278	1953	Cichoreifabrieken.
10,089	176,906	+ 2,580	1954	
12,745	162,656	- 2,825	1955	
16,300	190,238	- 3,781	1956	
13,761	143,225	+ 3,874	4,281	28	4,131	1957	
126,068	2,097,641	+ 7,246	63,682	24,581	56,948	1953	Tabaksnijverheid.
130,795	2,143,839	+ 29,840	77,833	13,297	61,994	1954	
114,441	2,260,834	- 25,488	108,255	8,153	61,767	1955	
110,864	2,399,941	- 4,784	99,152	22,132	72,185	1956	
131,236	2,597,596	+ 28,370	109,629	5,782	77,154	1957	
619,700	13,253,187	- 459,624	711,071	77,589	790,879	1953	Scheikundige nijverheid.
695,498	15,299,885	+ 164,617	786,016	101,757	931,600	1954	
1,120,743	15,799,140	+ 153,460	1,054,102	104,254	937,867	1955	
1,265,333	17,567,176	+ 113,413	1,228,154	122,299	1,022,329	1956	
1,177,782	17,668,744	+ 259,849	1,381,187	102,590	1,069,813	1957	
52,859	3,238,027	- 37,422	34,870	3,515	33,846	1955	Nijverh. der plantaard. en dierlijke oliën.
57,466	3,424,204	+ 5,370	37,327	2,671	40,168	1956	
62,050	3,374,320	+ 29,914	35,341	1,579	32,470	1957	
210,569	1,732,784	- 23,165	29,560	6,225	33,127	1953	Nijverheid van de zeep, synthetische wasmiddelen, parfumerieën en schoonheidsproducten.
208,477	1,566,442	+ 11,788	28,834	4,835	32,223	1954	
215,076	1,544,312	+ 9,081	89,200	1,786	31,335	1955	
250,389	1,774,671	- 14,691	64,181	7,370	34,094	1956	
345,480	2,049,624	+ 69,568	147,736	2,850	36,052	1957	
102,855	2,037,454	- 6,465	71,782	18,562	80,661	1953	Rubbernijverheid,
112,126	2,095,883	- 1,299	73,331	4,007	81,333	1954	
164,335	2,451,246	+ 74,059	112,080	4,775	82,434	1955	
160,340	2,614,641	- 62,427	154,400	13,136	75,842	1946	
168,170	2,377,735	+ 142,670	125,412	11,714	77,469	1957	
195,679	3,128,871	+ 15,181	105,451	2,652	81,917	1953	Houtverwerkende nijverheid : Sectie : meubelen, zetels, schrijnwerke- rij, vaat- en draaiwerk, kaders en lijsten, kisten- en tonnennijverheid, parket, geplakt hout en geperste panelen (5).
218,813	3,422,327	+ 45,558	156,363	6,155	93,423	1954	
306,286	4,351,033	+ 62,641	168,003	5,240	102,411	1955	
333,419	4,506,940	+ 63,383	192,864	15,100	117,158	1956	

(1) Aantal geteld op 1 oktober voor de jaren 1953 en 1954 en op 15 oktober voor de volgende jaren.

(2) + = vermeerdering; - = vermindering.

(3) Inlichtingen uitsluitend verstrekt door de inrichtingen welke 20 werklieden of meer tewerkstelden op de in opmerking (1) hierboven vermelde data.

(4) Voor 1957, de cijfers betreffende de inverteersuikerfabrieken inbegrepen, deze laatste stelden 76 werklieden tewerk op 15 oktober 1957.

(5) Voor deze nijverheidstak, inrichtingen met 10 werklieden en meer.

(*) Inbegrepen, gebeurlijk, andere waarden welke betrekking hebben met de berekening van de toegevoegde waarde (zie « Bepalingen en statistische methoden »).

Résultats généraux des statistiques annuelles de la production (suite).

Etablissements occupant 5 ouvriers et plus.

SPÉCIFICATION	Années	Nombre d'ouvriers	Montant des salaires	Montant des appointements	Autres dépenses de personnel	Valeur globale des matières consommées	Dont pour la consommation de combustibles et d'énergie
		Aantal werklieden	Bedrag der lonen	Bedrag der wedden	Andere personeels- uitgaven	Globale waarde van de verbruikte goederen	Waarvan voor het verbruik van brandstoffen en energie
			(1,000 F)	(1,000 F)	(1,000 F)	(1,000 F)	(1,000 F)
Section : brosserie, saboterie, vannerie, liège	1953	1,430	52,709	9,401	14,449	103,293	5,559
	1954	1,351	49,516	8,958	13,408	104,568	5,378
	1955	1,307	50,253	10,054	14,847	130,234	5,525
	1956	1,320	53,213	10,794	16,044	140,332	6,227
Industrie du papier : production de papier et de carton	1953	7,339	382,361	160,016	147,780	1,796,967	315,701
	1954	7,802	443,219	172,763	175,591	2,057,762	343,446
	1955	7,921	454,761	179,902	182,721	2,313,673	356,031
	1956	8,088	493,585	184,821	197,720	2,488,441	406,096
	1957	8,310	532,089	195,334	228,288	2,874,462	538,127
transformation du papier et du carton	1953	9,743	374,408	151,098	121,413	1,819,368	52,548
	1954	10,418	421,457	173,697	140,745	2,030,740	62,749
	1955	10,436	434,590	193,885	152,947	2,289,708	71,416
	1956	10,860	466,305	204,422	169,618	2,534,282	81,334
	1957	10,902	505,447	212,153	193,347	2,717,593	83,272
Tanneries (2)	1953	3,498	151,083	58,808	49,204	728,797	37,412
	1954	3,407	147,291	57,946	49,014	721,606	36,881
	1955	3,360	151,161	55,607	47,838	712,335	37,385
	1956	3,119	151,291	57,144	50,678	745,166	38,937
	1957	3,161	156,265	55,853	51,886	775,378	46,041
Industrie de la fourrure et de la peau en poil (section : couperies)	1953	1,731	67,588	6,012	18,607	240,345	7,334
	1954	1,396	52,736	5,638	14,654	208,727	5,918
	1955	1,292	50,587	6,538	13,896	300,214	6,530
Filatures de jute	1953	4,559	160,159	21,280	41,590	805,449	44,296
	1954	4,472	163,410	21,243	42,027	853,344	43,038
	1955	4,517	173,567	21,966	45,271	963,192	45,470
	1956	4,282	176,664	21,471	49,886	925,338	47,664
	1957	4,081	176,789	24,358	49,435	942,329	47,405
Filatures de coton (3)	1953	22,932	830,335	121,639	226,754	4,475,467	230,551
	1954	23,203	869,551	132,391	234,492	4,885,223	239,377
	1955	21,070	828,672	129,655	243,693	4,672,811	229,547
	1956	20,372	830,336	130,426	251,754	4,449,094	235,269
	1957	18,998	884,356	145,355	280,099	4,580,558	273,171
Filatures de laine cardée et de laine pour couvertures	1953	4,124	159,168	43,233	47,308	1,206,926	35,692
	1954	4,368	179,609	49,084	55,159	1,274,266	41,230
	1955	4,189	183,905	51,439	54,390	1,412,480	45,341
	1956	4,130	193,836	53,610	59,540	1,586,408	48,110
	1957	3,883	196,109	54,128	63,107	1,423,505	50,533
Filatures de laine peignée	1953	10,841	392,832	100,430	121,438	4,120,533	87,224
	1954	10,761	390,367	104,017	123,167	3,799,259	86,127
	1955	10,484	393,076	109,526	128,758	3,789,554	92,547
	1956	10,532	423,908	120,614	142,994	4,175,042	99,098
	1957	10,428	456,600	129,425	158,822	4,652,548	102,818
Industrie du tissage (2)	1953	44,429	1,715,852	393,803	463,624	8,563,030	260,587
	1954	44,281	1,868,330	405,667	488,330	9,140,783	272,099
	1955	43,036	1,790,740	425,847	491,501	9,224,602	288,289
	1956	43,501	1,921,426	448,252	553,426	9,924,126	297,708
	1957	42,589	2,071,057	476,591	613,801	10,589,712	317,215

(1) + = augmentation ; - = diminution.

(2) Pour cette branche d'industrie, établissements occupant 10 ouvriers et plus.

(3) Les chiffres relatifs à l'augmentation et à la réduction du capital investi et à la valeur des amortissements concernent l'ensemble des filatures de jute, de coton, de laine cardée et peignée.

Algemene resultaten van de jaarlijkse productiestatistieken (vervolg).

Inrichtingen met 5 werklieden en meer.

Dépenses diverses	Valeur des livraisons	Différence entre la valeur des stocks (1)	Augmentation du capital investi	Réduction du capital investi	Valeur des amortissements	Jaren	SPECIFICATIE
Diverse uitgaven	Waarde der leveringen	Vershil tussen de waarden van de voorraden (1)	Vermeerdering van het geïnvesteerd kapitaal	Vermindering van het geïnvesteerd kapitaal	Bedrag der afschrijvingen		
(1,000 F)	(1,000 F)	(1,000 F)	(1,000 F)	(1,000 F)	(1,000 F)		
13,020	233,457	— 151	2,617	..	3,619	1953	Sectie : borstel- en klompennijverheid, mandenmakerij, kurk.
13,238	225,860	+ 1,227	4,198	..	4,036	1954	
19,176	255,540	— 728	2,136	108	2,185	1955	
24,543	278,337	+ 3,562	2,136	89	3,417	1956	
147,139	2,994,486	— 20,044	143,692	9,240	165,526	1953	Papiernijverheid : Productie van papier en karton.
162,915	3,547,848	+ 23,266	188,068	24,242	186,993	1954	
199,692	3,751,361	+ 44,803	285,152	9,087	190,194	1955	
222,486	4,063,256	+ 2,668	441,539	8,065	224,100	1956	
282,048	4,525,921	+ 34,272	329,562	9,151	242,647	1957	
158,108	3,030,230	+ 23,111	76,680	3,979	94,436	1953	Verwerking van papier en karton.
181,005	3,485,268	+ 35,795	102,459	12,013	106,120	1954	
245,045	3,804,279	— 11,389	118,726	14,857	117,870	1955	
274,096	4,155,836	+ 41,143	154,511	25,947	129,146	1956	
270,053	4,433,897	+ 39,572	178,352	9,801	128,946	1957	
31,752	1,125,534	— 34,780	34,888	10,153	42,076	1953	Leerlooierijen (2).
30,464	1,102,315	— 12,098	22,105	4,815	48,402	1954	
47,206	1,111,236	— 11,099	23,166	3,546	25,639	1955	
53,442	1,148,620	— 75,052	21,701	3,110	23,322	1956	
55,497	1,123,796	+ 44,293	18,158	676	20,921	1957	
15,612	373,269	— 165	1,897	..	4,695	1953	Bontnijverheid en nijverheid der behaarde huiden (sectie : scheerderijen).
14,801	320,481	— 3,690	2,239	..	4,671	1954	
28,990	419,903	+ 4,913	5,219	..	6,424	1955	
38,762	1,159,113	1953	Jutespinnerijen.
38,546	1,206,150	1954	
38,928	1,333,163	— 2,659	1955	
41,800	1,308,239	+ 14,509	1956	
46,249	1,283,806	+ 17,327	1957	
136,072	6,218,799	..	407,584	59,984	492,896	1953	Katoenspinnerijen (3).
142,952	6,989,349	..	439,981	35,836	516,202	1954	
178,278	6,487,558	+ 49,455	590,340	49,885	469,662	1955	
203,986	6,488,557	— 53,943	700,879	73,471	501,648	1956	
219,393	6,821,619	+ 81,975	687,844	69,945	629,944	1957	
82,653	1,658,407	1953	Kaardwolspinnerijen en spinnerijen van wol voor dekens.
103,012	1,804,820	1954	
109,919	1,862,529	+ 15,147	1955	
134,365	2,112,101	+ 11,182	1956	
135,483	2,006,193	— 27,719	1957	
138,191	5,057,740	1953	Kamwolspinnerijen.
134,753	4,982,984	1954	
189,434	4,986,921	— 48,284	1955	
218,582	5,559,117	— 1,283	1956	
239,983	6,003,096	+ 115,480	1957	
1,357,342	14,078,217	..	285,906	31,710	363,122	1953	Weefnijverheid (2).
1,475,223	14,743,001	..	259,410	38,573	355,339	1954	
1,202,758	14,415,403	+ 102,305	294,064	40,638	324,951	1955	
1,452,969	15,742,845	+ 17,127	419,453	48,721	342,320	1956	
1,800,182	16,649,262	+ 374,240	458,463	59,751	415,575	1957	

(1) + = vermeerdering; — = vermindering.

(2) Voor deze nijverheidstak, inrichtingen met 10 werklieden en meer.

(3) De cijfers betreffende de vermeerdering en de vermindering van het geïnvesteerd kapitaal en de waarde van de afschrijvingen hebben betrekking op het geheel van de jute-, de katoen-, de kaardwol- en de kamwolspinnerijen.

Résultats généraux des statistiques annuelles de la production (suite).

Etablissements occupant 5 ouvriers et plus.

SPÉCIFICATION	Années	Nombre d'ouvriers	Montant des salaires	Montant des appointements	Autres dépenses de personnel	Valeur globale des matières consommées	Dont pour la consommation de combustibles et d'énergie
		Aantal werklieden	Bedrag der lonen (1,000 F)	Bedrag der wedden (1,000 F)	Andere personeels-uitgaven (1,000 F)	Globale waarde van de verbruikte goederen (1,000 F)	Waarvan voor het verbruik van brandstoffen en energie (1,000 F)
Industrie de la bonneterie	1953	17,312	477,595	117,190	133,332	1,721,388	47,446
	1954	17,143	497,696	120,610	144,976	1,873,437	48,834
	1955	18,018	544,893	135,716	157,327	2,107,404	54,979
	1956	18,827	613,538	150,294	172,185	2,436,225	63,119
	1957	18,328	659,542	156,726	196,110	2,423,765	64,443
Industrie du vêtement et de la confection	1954	38,356	1,011,755	312,786	291,079	3,415,035	67,384
	1955	41,549	1,142,284	344,673	327,850	3,807,851	71,812
	1956	41,217	1,210,403	357,833	360,632	3,973,445	77,591
	1957	42,261	1,347,363	392,822	426,039	4,473,057	77,110
Industrie de la chaussure (2), de la ganterie et de la maroquinerie	1953	17,949	545,036	105,143	140,091	1,411,439	26,758
	1954	18,152	559,602	105,168	146,154	1,404,220	27,780
	1955	18,694	610,506	113,280	164,108	1,514,488	31,067
	1956	18,308	651,134	126,173	177,553	1,561,767	33,869
	1957	18,604	715,237	129,023	198,472	1,587,418	33,099
Electricité (sauf autoproduction)	1954	11,607	836,852	708,857	333,665	1,960,048	1,835,955
	1955	11,824	896,300	764,583	375,618	2,713,149	2,553,605
	1956*	11,703	934,176	801,126	398,883	2,753,493	2,591,768
	1957*	11,781	1,013,983	862,484	442,178	3,540,200	3,308,953
Cokeries (3)	1953	5,313	372,879	105,272	150,477	6,665,626	360,264
	1954	5,216	365,512	116,522	145,676	6,686,324	394,597
	1955	5,273	384,240	116,545	149,797	7,703,042	502,618
	1956	5,496	422,057	129,579	175,597	9,023,120	605,737
	1957	5,501	451,395	146,698	209,765	10,105,318	661,201
Fabriques d'agglomérés de houille	1955	607	33,667	2,238	13,635	1,180,309	37,415
	1956	615	39,392	2,754	16,834	1,424,989	48,932
	1957	621	42,505	3,412	20,683	1,713,771	59,684
Industrie de la terre cuite	1954	10,569	552,919	40,026	137,048	263,189	216,804
	1955	10,500	568,411	48,923	150,090	305,585	293,768
	1956	10,255	582,987	52,321	156,245	337,625	266,449
	1957	10,155	695,370	59,727	191,762	408,602	322,856
Industries céramiques	1957	9,424	532,682	123,673	193,854	638,015	246,470
Industries des agglomérés de ciment et des produits en asbeste-ciment	1955	10,448	479,996	97,583	164,439	1,111,926	53,276
	1956	11,647	542,748	108,128	197,795	1,353,101	62,477
Sidérurgie	1955	51,424	3,786,365	909,488	1,310,499	57,490,312	..
	1956	53,705	4,065,966	942,390	1,562,551	69,742,186	..
	1957	56,483	4,376,698	1,115,338	1,890,564	74,944,940	..
Industrie des métaux non ferreux (établissements producteurs et transformateurs) (4)	1954	14,760	903,988	279,652	405,223
	1955	14,760	939,378	326,225	431,906
	1956	15,412	1,031,499	356,513	479,430
	1957	15,172	1,057,384	363,539	547,784
Industrie des fabrications métalliques (4) y compris la construction navale .	1953	156,577	25,396,529	1,336,789
	1954	162,198	28,156,038	1,422,421
	1955	188,210	10,356,190	4,310,490	4,036,744	35,219,729	1,690,988
	1956	200,686	11,595,910	4,724,138	4,624,131	40,277,312	1,909,630
	1957	192,539	11,883,384	4,982,020	4,978,899	40,381,770	1,895,026

(1) + = augmentation ; - = diminution.

(2) Pour cette branche d'industrie, établissements occupant 10 ouvriers et plus.

(3) A partir de 1955, y compris les chiffres concernant les usines à gaz.

(4) Pour cette branche d'industrie, établissements occupant 20 ouvriers et plus.

(*) Chiffres provisoires.

Algemene resultaten van de jaarlijkse productiestatistieken (vervolg).

Inrichtingen met 5 werklieden en meer.

Dépenses diverses	Valeur des livraisons	Différence entre la valeur des stocks (1)	Augmentation du capital investi	Réduction du capital investi	Valeur des amortissements	Jaren	SPECIFICATIE
Diverse uitgaven	Waarde der leveringen	Verschil tussen de waarden van de voorraden (1)	Vermeerdering van het geïnvesteerd kapitaal	Vermindering van het geïnvesteerd kapitaal	Bedrag der afschrijvingen		
(1,000 F)	(1,000 F)	(1,000 F)	(1,000 F)	(1,000 F)	(1,000 F)		
151,361	3,134,107	+ 40,580	152,393	15,675	127,642	1953	Breigoednijverheid.
172,861	3,486,926	+ 1,081	150,991	11,340	134,199	1954	
248,272	3,843,904	+ 27,488	226,762	14,030	159,269	1955	
295,474	4,305,600	— 6,849	188,021	26,146	166,309	1956	
305,805	4,205,922	— 78,816	214,373	9,986	166,200	1957	
398,922	6,165,191	..	69,239	5,543	80,345	1954	Kleding- en confectienijverheid.
486,139	6,786,825	+ 60,641	75,928	5,201	89,420	1955	
522,674	7,191,884	+ 24,903	72,497	2,822	78,665	1956	
642,519	8,137,945	+ 71,861	114,425	7,689	88,670	1957	
132,029	2,652,956	+ 26,360	39,322	4,011	38,588	1953	Schoen- (2), handschoen- en marokijn- nijverheid.
148,227	2,734,009	— 4,129	43,094	944	38,974	1954	
152,695	2,866,867	+ 15,309	57,693	2,650	44,281	1955	
165,248	2,980,123	— 10,398	60,967	1,897	46,532	1956	
167,545	3,041,257	+ 57,447	75,765	1,270	50,326	1957	
339,569	8,706,348	..	1,912,675	202,125	1,190,525	1954	Electriciteit (exclusief zelfvoortbrenging).
413,823	9,043,912	..	2,327,391	116,641	1,391,108	1955	
444,754	9,871,786	..	2,717,376	144,670	1,448,391	1956(*)	
499,775	11,013,494	..	2,821,169	120,205	1,518,587	1957(*)	
64,260	7,614,994	+ 74,706	282,214	1,227	243,667	1953	Cokesfabrieken (3).
65,031	7,741,831	— 75,047	167,375	3,852	258,188	1954	
106,550	8,918,117	— 37,042	267,429	16,749	277,385	1955	
218,017	10,918,983	+ 26,234	290,153	17,955	317,310	1956	
233,483	11,678,637	+ 227,294	562,985	42,296	286,607	1957	
46,525	1,393,925	— 4,371	10,780	1955	Fabrieken van steenkoolagglomeraten.
56,991	1,726,741	— 729	12,288	1956	
56,584	2,010,403	+ 15,880	13,098	1957	
98,823	1,371,883	— 819	89,183	3,250	72,535	1954	Kleinijverheid.
101,019	1,410,532	+ 18,732	108,116	9,941	92,001	1955	
117,697	1,565,621	+ 66,572	170,794	7,666	96,152	1956	
125,330	1,667,466	+ 121,571	115,990	6,410	101,072	1957	
147,913	1,797,155	+ 55,492	198,146	9,434	78,827	1957	Keramische nijverheid.
151,893	2,364,785	+ 19,900	121,259	8,380	114,215	1955	Nijverheid der cementagglomeraten en der producten in asbestcement.
182,034	2,772,048	+ 76,077	185,481	4,007	115,212	1956	
823,394	67,195,950	+ 246,104	1,345,691	88,108	1,550,216	1955	IJzernijverheid.
1,059,927	82,500,470	+ 292,743	1,966,946	58,331	1,691,132	1956	
1,261,064	87,815,788	+ 311,611	2,076,056	62,805	1,858,031	1957	
..	5,749,219	..	313,867	25,298	309,647	1954	Nijverheid der non-ferro metalen (voort- brengende en bewerkende inrichtin- gen) (4).
..	7,564,820	..	381,015	1,602	300,867	1955	
..	8,374,202	..	503,798	1,890	362,489	1956	
..	10,450,416	..	409,355	2,402	367,378	1957	
..	50,558,440	1953	Metaalverwerkende nijverheid (4), scheepsbouw inbegrepen.
..	54,797,484	1954	
4,557,258	63,982,484	+1,017,421	2,510,214	134,888	1,895,079	1955	
4,622,461	72,309,089	+1,413,764	2,813,629	163,274	1,995,832	1956	
4,860,342	74,254,391	+1,447,662	2,688,299	253,418	2,135,175	1957	

(1) + = vermeerdering; — = vermindering.

(2) Voor deze nijverheidstak, inrichtingen met 10 werklieden en meer.

(3) Van 1955 af, inclusief de cijfers betreffende de gasfabrieken.

(4) Voor deze nijverheidstak, inrichtingen met 20 werklieden en meer.

(*) Voorlopige cijfers.

Mines de houille. — Steenkolenmijnen.

Concessions, Production, Dépenses. — Concessies, Productie, Uitgaven.

(Source : Administration des Mines).

(Bron : Bestuur van het Mijnwezen).

SPÉCIFICATION	1952	1953	1954	1955	1956	1957	OPSOMMING			
I. Bassin du Sud. — I. Zuiderbekken.										
Mines concédées {	Nombre	108	108	108	106	106	105	Geconcession- neerde mijnen {		
	Etendue (1.000 ha)	133	133	134	135	135	135		Aantal. Oppervl. (1,000 ha).	
Mines en exploitation {	Nombre	61	61	58	57	56	56	Mijnen in exploitatie {		
	Etendue (1.000 ha)	107	107	105	106	106	106		Aantal. Oppervl. (1,000 ha).	
Sièges d'exploitation {	en activité	136	132	125	120	115	113	Bedrijfszetels {		
	en construction ..	2	2	3	3	5	5		in werking. in aanbouw.	
	en réserve	2	2	1	2	4	4		in reserve.	
Production :										
Quantités de charbon (1,000 tonnes)	extraites (1)	20,672	20,577	19,991	19,775	18,993	18,670	Hoeveelheden steenkolen (1,000 ton)		
	disponibles pour la vente..	18,211	18,236	17,556	19,189	17,034	15,836		} uitgedolven (1). beschikb. v. d. verkoop.	
	consommées par les charbon- nages	1,426	1,394	1,854	1,642	1,544	1,521			} door de mijnen verbruikt. kosteloos aan de mijn- werkers uitgedeeld.
	distribuées gratuitement aux ouvriers mineurs	302	298	563	558	561	547		} der productie (1,000,000 F). per ton (F).	
	Valeur {	de la production (1,000,000 F) ...	15,613	15,435	14,938	15,162	15,213			
	à la tonne (F) ...	755.29	750.08	747.24	766.73	800.98	949.29	per ton (F).		
Dépenses :										
Totales (1,000,000 F)	16,823	15,272	14,785	14,880	15,927	17,950	Totaal (1,000,000 F).			
Par tonne de charbon (F)	813.79	742.17	739.58	752.44	838.56	961.40	Per ton steenkolen (F).			
Salaires (1,000,000 F)	6,535	6,417	6,195	6,136	6,761	7,481	Lonen (1,000,000 F).			
Dépenses de premier établissement (1,000,000 F)	1,115	1,114	1,000	776	939	923	Aanlegkosten (1,000,000 F).			
II. Bassin du Nord (Campine). — II. Noorderbekken (Kempen).										
Mines concédées {	Nombre	9	9	9	9	9	9	Geconcession- neerde mijnen {		
	Etendue (1,000 ha)	38	38	39	39	39	39		Aantal. Oppervl. (1,000 ha).	
Mines en exploitation {	Nombre	7	7	7	7	7	7	Mijnen in exploitatie {		
	Etendue (1,000 ha)	32	32	32	32	32	32		Aantal. Oppervl. (1,000 ha).	
Sièges d'exploitation {	en activité	7	7	7	7	7	7	Bedrijfs- zetels {		
	en construction ..	—	—	—	—	—	—		in werking. in aanbouw.	
Production :										
Quantités de charbon (1,000 tonnes)	extraites (1)	9,712	9,483	9,258	10,145	10,468	10,331	Hoeveelheden steenkolen (1,000 ton)		
	disponibles pour la vente..	8,466	8,312	8,706	10,006	9,564	9,007		} uitgedolven (1). beschikb. v. d. verkoop.	
	consommées par les charbon- nages	539	550	666	814	785	688			} door de mijnen verbruikt kosteloos aan de mijn- werkers uitgedeeld.
	distribuées gratuitement aux ouvriers mineurs	123	121	156	153	164	160		} der productie. (1,000,000 F). per ton (F).	
	Valeur {	de la production (1,000,000 F) ...	7,263	6,835	6,600	7,483	8,007			
	à la tonne (F) ...	747.80	720.85	712.96	737.65	764.90	845.02	per ton (F).		
Dépenses :										
Totales (1,000,000 F)	6,259	5,774	5,386	5,673	6,486	7,313	Totaal (1,000,000 F).			
Par tonne de charbon (F)	644.47	608.94	581.76	559.26	619.65	707.85	Per ton steenkolen (F).			
Salaires (1,000,000 F)	2,069	2,058	1,946	2,019	2,375	2,673	Lonen (1,000,000 F).			
Dépenses de premier établissement (1,000,000 F)	499	510	582	550	722	736	Aanlegkosten (1,000,000 F).			
III. Les deux bassins. — III. Beide bekkens.										
Production (1,000 tonnes) (1)	30,384	30,060	29,249	29,920	29,461	29,001	Productie (1,000 ton) (1).			
Valeur (1,000,000 F)	22,876	22,270	21,538	22,645	23,220	26,453	Waarde (1,000,000 F).			
Dépenses totales (1,000,000 F)	23,082	21,046	20,171	20,553	22,413	25,263	Totale uitgaven (1,000,000 F).			
Salaires (1,000,000 F)	8,604	8,475	8,141	8,155	9,136	10,154	Lonen (1,000,000 F).			

(1) Production nette, c'est-à-dire déduction faite du déchet des triages et des lavoirs.

(1) Netto-opbrengst, dit wil zeggen na aftrek van de was- en sorteringsafval.

Mines de houille. — Steenkolenmijnen.
Résultats de l'exploitation, ouvriers, rendement, salaires.
Bedrijfsuitkomsten, arbeiders, opbrengst, lonen.

Source : Administration des Mines.

Bron : Bestuur van het Mijnwezen.

SPÉCIFICATION	1952	1953	1954	1955	1956	1957	OPSOMMING
I. Bassin du Sud. — I. Zuiderbekken.							
<i>Résultats de l'exploitation.</i>				<i>Bedrijfsuitkomsten.</i>			
Mines { nombre	23	26	28	27	23	25	Met winst ge- { aantal.
en gain { bénéfice (1,000,000 F)	267	348	366	388	249	402	expl. mijnen { winst (1,000,000 F)
Mines { nombre	40	35	33	31	34	31	Met verlies ge- { aantal.
en perte { déficit (1,000,000 F)	1,476	1,328	1,213	882	962	1,552	expl. mijnen { tekort (1,000,000 F)
Résultat { total (1,000,000 F)	- 1,209	- 980	- 847	- 494	- 713	- 1,150	Algemene { totaal (1,000,000 F)
général { par tonne (F).....	- 58.50	- 47.62	- 42.38	- 24.97	- 37.55	- 61.58	uitslag { per ton (F)
<i>Ouvriers.</i>				<i>Arbeiders.</i>			
De l'intérieur	73,696	71,842	64,072	62,335	59,693	59,152	Onder de grond
De la { hommes (1)	26,477	25,740	26,503	25,294	24,742	24,730	Boven { mannen. (1)
surface { femmes (1)	1,790	1,621	1,534	1,403	1,313	1,263	de grond { vrouwen. (1)
{ Total : (1)	28,267	27,361	28,037	26,697	26,055	25,993	{ Totaal. (1)
<i>Total général :</i>	101,963	99,203	89,317	85,963	81,719	80,876	<i>Algemeen totaal.</i>
<i>Production moyenne.</i>				<i>Gemiddelde productie.</i>			
Ouvrier { par année (t)	281	286	312	317	318	316	Arbeider { per jaar (t)
de { par journée de travail							onder { per arbeidsdag (3)
l'intérieur { (kg) (3)	955	977	1,011	1,025	1,028	1,027	de grond { (kg)
Ouvrier { par journée de travail							Houwer { per arbeidsdag (kg)
à veine { (kg) (3)	5,262	5,352	5,676	5,611	5,928	6,157	{ (3)
<i>Salaire (2)</i>				<i>Loon (2).</i>			
Ouvriers de l'intérieur	266.99	269.78	271.64	277.43	319.39	359.25	Arbeiders onder de grond.
Ouvriers de la surface	179.74	180.35	177.09	183.20	214.05	238.93	Arbeiders boven de grond.
II. Bassin du Nord (Campine). — II. Noorderbekken (Kempen).							
<i>Résultats de l'exploitation.</i>				<i>Bedrijfsuitkomsten.</i>			
Mines { nombre	6	6	6	7	6	6	Met winst ge- { aantal.
en gain { bénéfice (1,000,000 F)	1,046	696	712	1,259	961	697	expl. mijnen { winst (1,000,000 F)
Mines { nombre	1	1	1	—	1	1	Met verlies ge- { aantal.
en perte { déficit (1,000,000 F)	42	69	79	—	9	16	expl. mijnen { tekort (1,000,000 F)
Résultat { total (1,000,000 F)	+ 1,004	+ 627	+ 633	+ 1,259	+ 952	+ 681	Algemene { totaal (1,000,000 F)
général { par tonne (F).....	+ 103.33	+ 66.12	+ 68.38	+ 124.16	+ 90.94	+ 65.89	uitslag { per ton (F)
<i>Ouvriers.</i>				<i>Arbeiders.</i>			
De l'intérieur	24,810	23,903	22,306	22,299	22,844	23,222	Onder de grond
De la { hommes (1)	9,224	9,159	9,385	9,569	9,670	9,865	Boven { mannen. (1)
surface { femmes (1)	54	46	54	53	52	52	de grond { vrouwen. (1)
{ Total : (1)	9,278	9,205	9,439	9,622	9,722	9,917	{ Totaal. (1)
<i>Total général :</i>	34,088	33,108	30,754	30,659	31,224	31,416	<i>Algemeen totaal.</i>
<i>Production moyenne.</i>				<i>Gemiddelde productie.</i>			
Ouvrier { par année (t)	391	397	415	455	458	445	Arbeider { per jaar (t).
de { par journée de travail							onder { per arbeidsdag (3)
l'intérieur { (kg) (3)	1,291	1,298	1,351	1,484	1,492	1,450	de grond { (kg).
Ouvrier { par journée de travail							Houwer { per arbeidsdag (kg)
à veine { (kg) (3)	6,250	6,312	7,338	7,974	9,949	10,019	{ (3).
<i>Salaire (2)</i>				<i>Loon (2)</i>			
Ouvriers de l'intérieur	256.49	258.33	260.75	264.72	300.97	344.35	Arbeiders onder de grond.
Ouvriers de la surface	175.01	175.90	175.16	180.81	211.48	242.22	Arbeiders boven de grond.
III. Les deux bassins. — III. Beide bekkens.							
<i>Résultats de l'exploitation.</i>				<i>Bedrijfsuitkomsten.</i>			
Bénéfice (1,000,000 F)	1,313	1,044	1,078	1,647	1,210	1,099	Winst (1,000,000 F).
Déficit (1,000,000 F)	1,518	1,397	1,292	882	971	1,568	Tekort (1,000,000 F).
Résultat général (1,000,000 F) ..	- 205	- 353	- 214	+ 765	+ 239	- 469	Algemene uitslag (1,000,000 F)
<i>Production moyenne.</i>				<i>Gemiddelde productie.</i>			
Ouvrier { par année (t)	309	315	339	354	357	352	Arbeider { per jaar (t).
de { par journée de travail							onder { per arbeidsdag (3)
l'intérieur { (kg) (3)	1,042	1,060	1,098	1,145	1,156	1,146	de grond { (kg).
Ouvrier { par journée de travail							Houwer { per arbeidsdag (kg)
à veine { (kg) (3)	5,542	5,622	6,114	6,238	6,922	7,137	{ (3).

(1) Jusqu'en 1953 : personnel moyen présent. A partir de 1954 : personnel inscrit au 31 décembre.

(2) Salaire journalier moyen brut.

(3) A partir de 1954 : production moyenne par poste de 8 heures.

(1) Tot in 1953 : gemiddelde van het aanwezige personeel. Van 1954 af : personeel ingeschreven op 31 december.

(2) Gemiddeld bruto-dagloon.

(3) Van 1954 af : gemiddelde productie per post van 8 uur.

Mines de houille. — Steenkolenmijnen.

Renseignements par district ⁽¹⁾ — Inlichtingen per district ⁽¹⁾

Source : Administration des Mines.

Bron : Bestuur van het Mijnwezen.

DISTRICTS	Production Productie (1.000 t.)	Débit Afzet	Nombre moyen d'ouvriers (2) Gemiddeld aantal werklieden (2)			Jours d'extraction Uitdelvingsdagen	Production par journée d'ouvrier Productie per dag en per arbeider (kg)			DISTRICTEN	
			Fond Ondergronders		Surface Bovengronders		Fond et surface Onder- en bovengronders	à veine houwers	du fond ondergronders		du fond et de la surface réunis onder- en bovengronders tezamen
			Total Total	Dont à veine Waarvan houwers							
1955											
Couchant de Mons .	4,123	4,714	14,142	2,655	5,192	19,334	292.1	5,314	941	682	Westen van Bergen
Centre	3,668	4,078	10,861	1,920	4,176	15,037	292.3	6,535	1,095	785	Centrum.
Charleroi	7,225	7,809	21,049	4,542	8,478	29,527	295.1	5,390	1,109	780	Charleroi
Liège	4,818	4,847	16,283	2,893	5,782	22,065	292.8	5,689	956	704	Luik.
Limbourg	10,144	10,974	22,299	4,240	8,360	30,659	300.1	7,974	1,484	1,070	Limburg.
<i>Total ...</i>	29,978	32,422	84,634	16,256	31,988	116,622	295.1	6,250	1,148	826	<i>Totaal.</i>
1956											
Couchant de Mons .	3,987	4,010	13,321	2,749	4,829	18,150	275.6	5,262	965	706	Westen van Bergen
Centre	3,599	3,662	10,630	1,763	3,985	14,615	273.7	7,459	1,098	794	Centrum.
Charleroi	6,970	7,023	19,964	4,302	7,716	27,680	279.4	5,799	1,127	798	Charleroi
Liège	4,531	4,539	15,778	2,724	5,496	21,274	279.7	5,947	929	687	Luik
Limbourg	10,468	10,513	22,844	3,583	8,380	31,224	293.1	9,949	1,492	1,088	Limburg
<i>Total ...</i>	29,555	29,747	82,537	15,099	30,406	112,943	281.7	6,944	1,160	841	<i>Totaal.</i>
1957											
Couchant de Mons..	4,004	3,777	13,025	2,505	4,635	17,660	276.9	5,771	996	733	Westen van Bergen
Centre	3,471	3,317	10,802	1,678	3,975	14,777	276.0	7,497	1,045	760	Centrum
Charleroi	6,958	6,644	19,956	4,151	7,779	27,735	277.7	6,034	1,133	802	Charleroi
Liège	4,322	4,261	15,369	2,615	5,335	20,704	276.4	5,981	921	683	Luik
Limbourg	10,331	9,854	23,222	3,603	8,194	31,416	286.2	10,019	1,450	1,070	Limburg
<i>Total ...</i>	29,086	27,853	82,374	14,541	29,918	112,292	279.5	7,158	1,150	838	<i>Totaal</i>
1958											
Couchant de Mons .	3,605	2,791	11,222	—	4,053	15,275	237.0	5,889	1,047	767	Westen van Bergen
Centre	2,936	2,248	9,067	—	3,329	12,396	231.3	7,079	1,065	777	Centrum.
Charleroi	6,479	4,949	18,580	—	7,447	26,027	251.5	6,046	1,135	797	Charleroi.
Liège	4,069	3,592	14,496	—	5,037	19,533	265.0	6,031	927	686	Luik.
Limbourg	9,973	7,967	23,599	—	7,839	31,438	272.2	9,595	1,387	1,036	Limburg.
<i>Total ...</i>	27,062	21,547	76,964	—	27,705	104,669	255.3	7,098	1,152	841	<i>Totaal</i>

(1) A partir de 1955, renseignements établis au moyen des statistiques mensuelles sauf en ce qui concerne le nombre moyen d'ouvriers.

(2) A partir de 1954 : nombre moyen de présences pendant les jours ouvrables. Pour les ouvriers à veine : nombre moyen de présences pendant les jours ouvrés.

(1) Van 1955 af, inlichtingen opgesteld aan de hand van de maandelijkse statistiek behalve voor wat het gemiddeld aantal werklieden betreft.

(2) Van 1954 af : gemiddeld aantal van de tijdens de werkdagen getelde aanwezigheden. Voor de houwers : gemiddeld aantal van de tijdens de gewerkte dagen getelde aanwezigheden.

Chaux, Calcaires et Dérivés ⁽¹⁾ — Kalk, Kalksteen en Kalkderivaten ⁽¹⁾

PRODUCTION DE	1938 (t)	1954 (t)	1955 (t)	1956 (t)	1957 (t)	1958 (t)	PRODUCTIE VAN
Chaux	1,228,092	1,562,009	1,812,010	1,852,503	1,904,726	1,764,146	Kalk.
Calcaires	1,896,204	1,747,535	1,771,451	2,203,144	2,244,406	2,871,056	Kalksteen.
Dolomies : Crue	116,824	182,572	256,219	290,599	325,113	369,231	Dolomiet : Ruwe.
Frittée	132,816	210,668	248,848	261,832	250,768	244,990	Witgeglodeide.
Plâtres	37,985	35,808	35,903	34,769	36,385	43,589	Pleisterkalk.
Agglomérés de plâtres (en m2)	1,217,932	1,155,929	1,236,430	1,318,422	1,279,806	Pleisterkalkagglomeraten (in m2).
Chaux hydraulique artifi- cielle	36,768	14,293	12,047	8,154	7,833	7,163	Kunstmatige hydraulische kalk.
Carbonates naturels	36,980	257,554	301,897	362,402	388,098	350,487	Natuurlijk calciumcarbo- naat.
Carbonates précipités	13,685	44,728	62,258	29,374	29,925	38,718	Neergeslagen calciumcarbo- naat.
Phosphates	52,338	26,275	19,600	13,629	16,134	18,008	Fosfaten.

(1) Renseignements établis au moyen des statistiques mensuelles.

(1) Inlichtingen opgesteld aan de hand van de maandelijkse statistieken

Production depuis 1900, de charbon, de coke, d'agglomérés de houille, de minerai de fer et des principaux métaux (1.000 tonnes).

Productie vanaf 1900, van steenkolen, cokes, steenkoolagglomeraten, ijzererts en van de voornaamste metalen (1.000 ton).

Source: Administration des Mines.

Bron: Administratie van het Mijnwezen.

ANNÉES JAREN	Charbon Steen- kolen (1)	Coke Cokes	Agglomé- rés de houille Steenkool- agglomer- aten	Minerais de fer Ijzererts	Fonte Gietijzer	Acier brut Ruw staal (2)	Acier fini Afge- werkt staal	Zinc brut Ruw zink	Plomb brut Ruw lood	Cuivre brut Ruw koper
1900	23,463	2,435	1,396	248	1,019	655	569	119	16	(3) 0,3
1910	23,917	3,111	2,651	123	1,852	1,945	1,534	182	41	0,2
1920	22,389	1,835	2,846	12	1,116	1,253	1,132	84	16	7,2
1930	27,415	5,286	1,875	131	3,365	3,354	2,601	176	85	96
1939	29,844	4,956	1,561	177	3,059	3,104	2,236	177	98	187
1945	15,833	2,060	788	35	735	749	645	4,6	6,3	6,4
1950	27,321	4,598	1,020	46	3,695	3,777	2,926	181	63	137
1951	29,651	6,096	1,810	79	4,868	5,054	3,878	200	75	138
1952	30,384	6,407	1,483	135	4,790	5,067	3,785	191	81	144
1953	30,060	5,945	1,333	100	4,210	4,497	3,361	199	74	146
1954	29,249	6,147	1,378	82	4,625	4,973	3,490	221	70	151
1955	29,920	6,600	1,554	106	5,385	5,852	4,351	225	81	154
1956	29,461	7,274	1,827	144	5,770	6,312	4,807	242	101	162
1957 (4)	29,086	7,156	1,822	138	5,588	6,276	4,445	236	99	153
1958 (4)	27,063	6,906	1,037	123	5,519	6,011	4,191	215	96	155

(1) Production nette, sauf pour l'année 1900.

(2) Y compris les pièces moulées.

(3) Chiffre de l'année 1905.

(4) Renseignements établis au moyen des statistiques mensuelles.

(1) Netto-productie behalve voor het jaar 1900.

(2) Inclusief de gegoten stukken.

(3) Cijfer van het jaar 1905.

(4) Inlichtingen opgesteld aan de hand van de maandelijks statistieken

Carrières — Groeven

PRODUCTION DE	1954	1955	1956 (1)	1957 (1)	1958 (1)	PRODUCTIE VAN
Porphyre : moellons (t)	3,661	2,853	5,211	3,292	3,008	(t) Porfier : breuksteen.
concassés (1,000 t)	2,939	3,152	4,040	4,061	3,516	(1,000 t) puin.
pavés et mosaïques ... (t)	41,425	36,986	21,437	21,182	13,167	(t) straatsteen en mozaïek.
Petit granit : extrait ... (1,000 m3)	147	146	131	131	109	(1,000 m3) Hardsteen : ruw.
scié (m3)	69,718	69,300	65,687	70,354	55,298	(m3) gezaagd.
façonné (m3)	16,337	17,544	17,075	18,852	15,358	(m3) bewerkt.
sous-produits (1,000 m3)	122	193	204	199	149	(1,000 m3) bijprodukten.
Marbre : blocs (m3)	4,959	5,082	5,752	6,095	5,904	(m3) Marmer : in blokken.
tranch. ram. à 20 mm. (1,000 m2)	504	534	506	505	470	(1,000 m2) platen van 20 mm.
moellons et concassés (t)	11,377	14,159	19,396	24,096	23,389	(t) breuksteen en puin.
bimbeloterie (t)	411	559	945	1,009	340	(t) snuisterijen.
Grès : moellons (1,000 t)	95	107	224	277	253	(1,000 t) Zandsteen : breuksteen.
concassés (1,000 t)	873	902	1,002	1,020	782	(1,000 t) puin.
pavés, mosaïques (t)	17,232	18,639	12,588	10,630	15,795	(t) straatsteen en mozaïek.
divers (t)	50,101	52,534	65,223	77,217	75,048	(t) diverse.
Sablères :						Zandgroeven : zand voor
sable métallurgie (1,000 t)	552	695	826	827	684	(1,000 t) ijzermijverheid.
sable verrerie (1,000 t)	664	832	1,068	1,000	1,075	(1,000 t) zand voor glasfabrieken.
sable construction ... (1,000 t)	1,313	1,318	1,747	1,768	1,444	(1,000 t) zand v. h. bouwbedrijf.
sables divers (1,000 t)	498	616	671	736	617	(1,000 t) divers zand.
Ardoisières : ardoises ... (t)	10,859	10,636	8,796	8,187	7,765	(t) Leisteengroeven : leien.
schiste ardoisier (t)	1,119	1,225	1,327	1,827	1,528	(t) dakleien.
pierres à aiguiser (t)	53	49	65	65	45	(t) slijpstenen.
Dragueurs : graviers ... (1,000 t)	1,093	1,454	1,697	1,606	1,718	(1,000 t) Zuigmachines : grind.
sables (1,000 t)	187	208	308	280	381	(1,000 t) zand.

(1) Résultats non comparables à ceux des années précédentes par suite de l'augmentation du nombre de déclarants. Les établissements nouveaux ont occupé en moyenne en 1956, 374 ouvriers sur un effectif total moyen de 8,042 ouvriers. Leur production concerne avant tout les rubriques suivantes : grès : moellons bruts - pavés et mosaïques - et le sable de construction. Elle est intervenue dans les chiffres publiés ci-dessus pour ces trois postes respectivement pour un pourcentage d'environ : 40 %, 13 % et 15 %.

(1) Resultaten welke niet met die van de vorige jaren te vergelijken zijn ten gevolge van de vermeerdering van het aantal aangevers. De nieuwe inrichtingen hebben gemiddeld in 1956, 374 werklieden op een gemiddeld totaal effectief van 8,042 werklieden tewerkgesteld. Hun productie betreft vooral de volgende rubrieken : zandsteen : ruwe breuksteen - straatsteen en mozaïek - evenals zand voor het bouwbedrijf. Zij kwam in de hierboven voor de drie posten gepubliceerde cijfers respectievelijk voor ongeveer 40 %, 13 % en 15 % tussenbeide.

Fabriques d'agglomérés de houille - Fabricage van steenkoolbriketten

SPÉCIFICATION	1953	1954	1955	1956	1957	1958	OMSCHRIJVING
<i>Production</i> (en 1,000 tonnes) :							<i>Voortbrenging</i> (in 1,000 ton) :
boulets	841	899	1,083	1,394	1,492	791	eierkolen
briquettes	482	475	460	426	330	246	briketten
<i>Ventes</i> (en 1,000 tonnes)	1,324	1,354	1,533	1,642	1,617	803	<i>Verkoop</i> (in 1,000 ton).
<i>Stocks</i> (au dernier jour de l'année) (en 1,000 tonnes)	12,2	11,9	6,2	4,7	4,6	62,6	<i>Voorraad</i> (op de laatste dag van het jaar) (in 1,000 ton).
<i>Consommation</i> (en 1,000 tonnes) :							<i>Verbruik</i> (in 1,000 ton) :
charbon	1,238	1,300	1,466	1,699	1,697	976	steenkolen
brai	108	109	123	144	hars

Cokeries - Cokesfabrieken

SPÉCIFICATION	1953	1954	1955	1956	1957	1958	OMSCHRIJVING
<i>Fours</i> :							<i>Ovens</i> :
Nombre de batteries en activité .	41	41	42	44	45	47	Aantal batterijen in werking.
Nombre de fours en service	1,432	1,431	1,467	1,520	1,544	1,565	Aantal ovens in dienst.
<i>Charbon</i> (en 1,000 tonnes) :							<i>Steenkolen</i> (in 1,000 ton) :
Quantité de charbon enfourné ...	7,753	7,979	8,562	9,418	9,225	8,938	Hoeveelh. ingeschoten steenkolen.
Stock au dernier jour de l'année..	265	260	327	458	513	406	Voorraad op de laatste dag van het jaar.
<i>Coke</i> (en 1,000 tonnes) :							<i>Cokes</i> (in 1,000 ton) :
Production totale	5,953	6,149	6,600	7,270	7,156	6,906	Totale productie.
Production de gros coke	4,474	4,578	5,363	5,931	5,860	5,613	Productie van dikke cokes.
Stock au dernier jour de l'année..	201	127	71	87	237	276	Voorraad op de laatste dag van het jaar.
<i>Sous-produits</i> : ammoniacque (ex- primée en sulfate) (en tonnes) .	71,512	74,334	80,015	84,312	80,702	80,191	<i>Bijproducten</i> : ammoniak (uitge- drukt in zwavelammonium) (in ton).
<i>Gas</i> à 0°, 760 mm Hg et 4,250 kcalm ³ (en 1,000,000 m ³) :							<i>Gas</i> op 0°, 760 mm Hg en 4,250 kcalm ³ (in 1,000,000 m ³).
1. Production totale (1)	2,720	2,828	2,945	3,197	3,138	3,113	1. Totale productie (1).
2. Gaz reçu (hauts fourneaux et méthane).....	468	607	532	377	394	388	2. Ontvangen gas (hoogoven- en methaangas).
3. Consommation propre : chauffage des fours	1,452	1,546	1,458	1,409	1,403	1,342	3. Eigen verbruik : verwarming der ovens.
autres usages	86	60	99	110	117	101	andere toepassingen.
4. Fournitures : nettes à la synthèse	308	391	380	414	415	479	4. Leveringen : netto-lev. voor de synthese.
à la sidérurgie	524	558	665	682	640	646	voor de ijzernijverheid.
aux autres industries	64	66	71	89	114	78	voor de andere industrieën.
destinées à la distribution publi- que	751	824	804	869	841	855	bestemd voor de openbare gas- bedeling.

(1) Y compris le gaz à l'eau, le gaz à l'air et autres gaz.

(1) Met inbegrip van het watergas, het luchtgas en van de andere gassen

Statistique annuelle de la distribution d'énergie électrique et du nombre d'abonnés.
Année 1958
Jaarlijkse statistiek van de bedeling van de elektrische energie en van het aantal abonneuten.
Jaar 1958

I. Distribution en base tension. — I. Bedeling in laagspanning.

PROVINCIES	Tarif plein éclairage Tarief volle verlichting			Tarif national automatique — Automatisch nationaal tarief			Tarif d'heures creuses Nachttarief			Autres tarifs réduits Andere verminderde tarieven			PROVINCIES			
	MWh	Milliers de F. Duizend-tallen F.	Abonnés Abonnements	Usages résidentiels Residentieel verbruik			Usages non-résidentiels Niet residentieel verbruik			MWh	Milliers de F. Duizend-tallen F.	Abonnés Abonnements		MWh	Milliers de F. Duizend-tallen F.	Abonnés Abonnements
				MWh	Milliers de F. Duizend-tallen F.	Abonnés Abonnements	MWh	Milliers de F. Duizend-tallen F.	Abonnés Abonnements							
Anvers	8,715	33,797	19,791	92,196	261,874	313,675	101,878	287,993	86,182	9,148	7,276	6,235	34,112	78,190	12,104	Antwerpen.
Brabant	65,211	214,756	185,662	107,896	310,292	343,585	87,774	236,418	89,916	7,615	6,231	4,352	135,537	294,754	99,020	Brabant.
Fl. occidentale	5,357	20,316	10,250	65,494	193,534	252,209	67,161	184,686	89,642	2,181	1,846	1,416	19,288	42,364	6,604	West-Vlaan.
Fl. orientale	7,959	26,101	19,276	80,105	223,111	268,515	68,471	185,237	70,768	5,663	4,616	3,599	39,563	81,374	14,155	Oost-Vlaan.
Hainaut	11,325	35,120	38,418	79,428	236,723	296,132	75,708	204,250	88,824	10,161	8,411	7,080	23,777	50,880	10,759	Henegouwen.
Liège	36,593	113,747	73,251	68,821	205,176	222,187	16,373	44,378	17,037	6,124	4,777	4,319	39,994	88,884	43,900	Luik.
Limbourg	10,763	40,725	35,279	1,910	5,754	6,255	3,541	8,858	2,905	281	237	175	44,070	117,466	75,557	Limburg.
Luxembourg	2,010	6,955	3,482	10,019	32,198	41,486	13,377	41,927	28,159	158	130	119	1,583	3,249	465	Luxemb.
Namur	4,915	16,352	13,780	22,752	70,875	77,174	19,679	56,705	28,451	1,390	1,136	762	7,230	15,100	4,658	Namen.
Le Royaume:	152,848	507,869	399,189	528,621	1,539,537	1,821,218	453,962	1,250,452	501,884	42,721	34,660	28,057	345,154	772,261	267,222	Het Rijk.

PROVINCIES	Ensemble Tezamen			Tarif pleine force motrice Tarief volle drijfkracht			Services publics Openbare diensten			Total Totaal			PROVINCIES			
	MWh	Milliers de F. Duizend-tallen F.	Abonnés Abonnements	MWh	Milliers de F. Duizend-tallen F. (1)	Abonnés Abonnements	MWh	Milliers de F. Duizend-tallen F. (1)	Abonnés Abonnements	MWh	Milliers de F. Duizend-tallen F. (1)	Abonnés Abonnements		MWh	Milliers de F. Duizend-tallen F. (1)	Abonnés Abonnements
Anvers	246,049	669,130	75,161	23,964	9,808	29,780	52,278	3,377	283,299	820,533	451,172	Antwerpen.				
Brabant	404,033	1,062,451	122,427	41,545	9,974	53,607	106,172	2,917	472,066	1,332,595	735,426	Brabant.				
Flandre occidentale	159,481	442,746	54,226	23,266	8,034	15,950	28,574	2,477	182,823	548,812	370,632	West-Vlaanderen.				
Flandre orientale	201,761	520,439	56,665	29,674	7,608	22,571	45,621	2,069	234,780	652,399	385,990	Oost-Vlaanderen.				
Hainaut	200,399	535,384	69,421	24,348	9,786	26,379	47,982	3,659	235,125	677,135	454,658	Henegouwen.				
Liège	167,905	456,962	36,860	61,453	12,421	23,915	42,883	3,035	214,948	598,158	376,150	Luik.				
Limbourg	60,565	173,040	16,284	31,048	9,436	6,418	12,034	1,530	77,900	232,406	131,137	Limburg.				
Luxembourg	27,147	84,459	10,670	2,927	366	3,936	10,518	1,517	31,935	108,574	75,594	Luxembourg.				
Namur	55,966	160,168	19,486	10,333	5,314	7,532	14,250	1,882	67,031	204,237	132,021	Namen.				
Le Royaume	1,523,306	4,104,779	461,200	248,558	72,747	190,088	360,312	22,463	1,799,907	5,174,849	3,112,780	Het Rijk.				

(1) Y compris les redevances d'abonnement et les locations de compteurs. (1) De abonnementsbijdragen en de huurprijzen der tellers inbegrepen.

Statistique annuelle de la distribution d'énergie électrique et du nombre d'abonnés. — Année 1958. (suite.)
Jaarlijkse statistiek van de bedeling van de elektrische energie en van het aantal abonneuten. — Jaar 1958. (vervolg.)

PROVINCIES	II. DISTRIBUTION EN HAUTE TENSION. — II. BEDELING IN HOOGSPANNING.										III. RÉCAPITULATION : BASSE TENSION PLUS HAUTE TENS. III. SAMENVATTING : LAAG- EN HOOGSPANNING.		
	Traction Tractie		Eclairage Verlichting		Usage industriel (1) Nijverheidsverbruik (1)		Total général Algemeen totaal			Ensemble Totaal		PROVINCIES	
	MWh	Milliers de F Duizend- tallen F	MWh	Milliers de F Duizend- tallen F	MWh	Milliers de F Duizend- tallen F (2)	MWh	Milliers de F Duizend- tallen F (2)	Abonnés Abonne- ten	MWh	Recettes totales Milliers de F Totale inkomsten Duizend- tallen F (2)		Abonnés (3) Abonne- ten (3)
Anvers.....	106,614	109,635	24,816	40,919	681,049	742,544	812,479	893,098	1,241	1,095,778	1,713,631	452,413	
Brabant.....	215,419	201,045	112,718	187,035	721,587	824,508	1,049,724	1,212,588	2,607	1,521,790	2,545,183	738,033	
Flandre occidentale.....	3,364	4,069	9,000	16,383	318,610	397,055	330,974	417,507	1,487	513,797	966,319	372,119	
Flandre orientale.....	16,867	17,760	11,320	19,131	1,041,022	986,592	1,069,209	1,023,483	1,571	1,303,989	1,675,882	387,561	
Hainaut.....	191,775	173,741	14,322	22,735	766,499	800,623	972,596	997,099	1,084	1,207,721	1,674,234	455,742	
Liège.....	23,395	23,215	20,488	32,825	435,468	485,657	479,351	541,697	1,070	694,299	1,139,855	377,220	
Limbourg.....	1,378	1,807	2,114	4,074	97,293	108,604	100,785	114,485	227	178,685	346,891	131,364	
Luxembourg.....	—	—	1,792	2,701	9,163	14,921	10,955	17,622	107	42,890	126,196	75,701	
Namur.....	547	767	7,609	11,074	85,313	104,771	93,469	116,612	367	160,500	320,849	132,388	
Le Royaume :	559,359	532,039	204,179	336,877	4,156,004	4,465,275	4,919,542	5,334,191	9,761	6,719,449	10,509,040	3,122,541	

(1) Tous autres usages que traction et éclairage.

(2) Y compris les redevances d'abonnement et les locations de compteurs.

(3) Total des abonnés : tarifs ordinaires et spéciaux + force motrice + haute tension.

(1) Alle verbruik ander dan voor tractie en verlichting.

(2) De abonnementsbijdragen en de huurprijzen der tellers inbegrepen.

(3) Totaal aantal abonneuten : gewone en bijzondere tarieven + drijfkracht + hoogspanning.

Répartition de la production nette par catégorie de producteurs et par province Indeling van de productie per categorie van voortbrengers en per provincie

(MWh)

Année 1957 — jaar 1957

Source : Administration de l'Industrie. - Service : Energie électrique.

Bron : Administratie van de Nijverheid. Dienst : Electrische energie.

CATEGORIES	Toutes centrales — Alle centrales										CATEGORIËN	
	Antwerpen Anvers	Brabant	West-Vlaand. Flandre occid.	Oost-Vlaand. Flandre orient.	Hainaut Henegouwen	Liège Luik	Limbourg Limbouurg	Luxembourg Luxemburg	Namur Namen	Le Royaume Het Rijk		%
A. Entreprises produisant en vue de la distribution publique :												
1. Entreprises publiques	—	—	340	260,742	—	174,110	—	306	—	—	435,498	3,5
2. Entreprises privées	1,564,631	1,196,212	182,155	950,483	1,936,302	801,186	—	409	34,684	6,666,062	52,8	
<i>Total</i>	1,564,631	1,196,212	182,495	1,211,225	1,936,302	975,296	—	715	34,684	7,101,560	56,3	
B. Auto-producteurs industriels :												
Centrales communes U. C. E.	—	—	—	—	506,101	643,205	—	—	—	1,149,306	9,1	
Autres centrales :												
1. Charbonnages	—	—	—	—	735,615	136,215	1,060,670	—	—	1,932,500	15,3	
2. Fours à coke	—	31	14,219	—	—	—	—	—	—	14,250	0,1	
3. Sidérurgie	—	155,937	—	—	709,933	620,763	—	81,046	6	1,567,685	12,4	
4. Métaux non ferreux	295,001	—	—	—	—	2,626	30,242	696	99	327,968	2,6	
5. Fabrications métalliques	1,939	—	—	—	—	—	—	—	—	2,635	0,02	
6. Industrie chimique	22,857	3,789	77,948	223	31,422	—	281	—	—	58,572	0,5	
7. Industrie de synthèse	—	—	—	9,536	—	—	—	—	—	86,884	0,7	
8. Glaceries, verreries	48	—	—	—	307	—	—	—	4,744	5,099	0,04	
9. Cimenteries, carrières	8,755	—	—	—	19,952	—	—	—	949	29,656	0,2	
10. Industries textiles	3,086	3,289	2,488	75,167	—	—	—	—	157	84,187	0,7	
11. Industries alimentaires	7,686	46,542	2,134	9,811	6,298	7,936	—	—	1,925	82,332	0,7	
12. Papeteries	34,639	93,971	—	—	5,252	8,955	—	—	15,202	158,019	1,3	
13. Divers	2,066	2,231	—	—	3,843	1,390	—	—	693	10,323	0,1	
<i>Total</i>	376,077	305,790	96,189	94,737	2,018,823	1,421,090	1,091,193	81,742	23,775	5,509,416	43,7	
<i>Total général</i> ..	1,940,708	1,502,002	278,684	1,305,962	3,955,125	2,396,386	1,091,193	82,457	58,459	12,610,976	100	
%	15,3	11,9	2,2	10,3	31,4	19,0	8,7	0,7	0,5	100	%	

Énergie électrique ⁽¹⁾ — Electrische energie ⁽¹⁾

I. Puissances installées et développables des centrales électriques au 1^o janvier 1958.
I. Opgesteld en maximum ontwikkelbaar vermogen der elektrische centrales op 1 januari 1958.

Source: Administration de l'Industrie. Direction: Énergie Électrique.

Bron: Administratie van de Nijverheid. Directie: Electrische Energie.

CATÉGORIES	Puissance installée (milliers de kW) Opgesteld vermogen (duizendtallen kW)							Puissance maximum développable (milliers de kW) Maximum ontwikkelbaar vermogen (duizendtallen kW)							Le Royaume Het Rijk		CATÉGORIES				
	Ant- werpen Anvers	Brabant	West- Vlaand. Flandre occid.	Oost- Vlaand. Flandre orient.	Hai- naut Hene- gouwen	Liège Luik	Lim- bourg Lim- bourg	Luxem- bourg Luxem- bourg	Namur Namur	Ant- werpen Anvers	Brabant	West- Vlaand. Flandre occid.	Oost- Vlaand. Flandre orient.	Hai- naut Hene- gouwen	Liège Luik	Lim- bourg Lim- bourg		Luxem- bourg Luxem- bourg	Namur Namur	Puissance installée Opgesteld vermogen	Puissance dévelop- pable Ontwikkel- baar vermogen
A. Centrales de distribution publique.																					
1. Entreprises privées :																					
Centrales ther- miques.....	466.5	398.1	118.2	293.4	486.0	268.5	—	0.2	127.7	414.8	344.1	60.0	246.4	389.8	188.6	—	0.2	118.3	2,158.6	1,762.2	
Centrales hy- drauliques ..	—	—	—	—	—	24.0	—	0.3	0.1	—	—	—	—	—	20.3	—	0.3	0.1	24.4	20.7	
Total :	466.5	398.1	118.2	293.4	486.0	292.5	—	0.5	127.8	414.8	344.1	60.0	246.4	389.8	208.9	—	0.5	118.4	2,183.0	1,782.9	
2. Entreprises publiques :																					
Centrales ther- miques.....	—	—	2.9	122.0	—	45.0	—	0.3	—	—	—	1.5	104.5	—	39.8	—	0.3	—	170.2	146.1	
Centrales hy- drauliques ..	—	—	—	—	—	31.1	—	0.3	—	—	—	—	—	—	27.0	—	0.3	—	31.4	27.3	
Total :	—	—	2.9	122.0	—	76.1	—	0.6	—	—	—	1.5	104.5	—	66.8	—	0.6	—	201.6	173.4	
Total des cen- trales de dis- tribution pu- blique	466.5	398.1	121.1	415.4	486.0	368.6	—	1.1	127.8	414.8	344.1	61.5	350.9	389.8	275.7	—	1.1	118.4	2,384.6	1,956.3	
B. Centrales des auto- producteurs industriels.																					
Centrales ther- miques.....	96.1	113.6	36.6	33.6	516.8	302.6	358.0	22.0	34.9	80.9	79.8	28.8	19.5	390.7	260.3	290.0	14.9	21.1	1,514.2	1,186.0	
Centrales hy- drauliques ..	—	—	—	—	0.2	0.1	—	—	—	—	—	—	—	0.2	0.1	—	—	—	0.3	0.3	
Total :	96.1	113.6	36.6	33.6	517.0	302.7	358.0	22.0	34.9	80.9	79.8	28.8	19.5	390.9	260.4	290.0	14.9	21.1	1,514.5	1,186.3	
Total général :	562.6	511.7	157.7	449.0	1,003.0	671.3	358.0	23.1	162.7	495.7	423.9	90.3	370.4	780.7	536.1	290.0	16.0	139.5	3,899.1	3,142.6	

II. Production nette d'énergie électrique en 1957. - II. Netto-productie van elektrische energie in 1957.

CATEGORIES	Centrales interconnectées Onderling verbonden centrales				Centrales non interconnectées Onderling niet verbonden centrales				Total Totaal				
	Nombre de centrales	Puissance installée en milliers de kW	Puissance maximum développable de kW	Production en millions de kWh	Nombre de centrales	Puissance installée en milliers de kW	Puissance maximum développable de kW	Production en millions de kWh	Nombre de centrales	Puissance installée en milliers de kW	Puissance maximum développable de kW	Production en millions de kWh	CATEGORIES
A. Centrales de distribution publique	29	2,182.2	1,917.5	6,720.2	5	0.8	0.8	1.7	34	2,183.0	1,918.3	6,721.9	A. Centrales voor openbare bedieling. 1. Private onderneming. 2. Overheidsbedrijven. Totaal der openbare verdeling.
1. Entreprises privées	5	198.1	179.2	434.9	3	3.5	2.1	0.6	8	201.6	181.3	435.5	
2. Entreprises publiques	34	2,380.3	2,096.7	7,155.1	8	4.3	2.9	2.3	42	2,384.6	2,099.6	7,157.4	B. Centrales der industr. zelfproductenten. Algemeen totaal. Procent. Verhouding van het ontwikkelbaar vermogen tot het opgesteld vermogen.
Total de la distribution publique	57	1,213.9	1,039.8	4,635.8	96	300.6	229.0	816.3	153	1,514.5	1,268.8	5,452.1	
B. Centrales des auto-prod. industriels	91	3,594.2	3,136.5	11,790.9	104	304.9	231.9	818.6	195	3,899.1	3,368.4	12,609.5	
Total général :		92.2	93.1	93.5		7.8	6.9	6.5		100.0	100.0	100.0	
Pourcentage :													
Rapport de la puissance développable à la puissance installée ..			87.3				76.1					86.4	

III. Classement des centrales électriques au 1er Janvier 1958 par nature du combustible. III. Indeling der elektrische centrales op 1 januari 1958 naar de aard der brandstoffen.

CATEGORIES (2)	Nombre de centrales (2) Aantal centrales (2)		Puissance installée en milliers de kW Opgesteld vermogen duizendtallen kW		Puissance maximum développable en milliers de kW Maximum ontwikkelbaar vermogen (duizendtallen kW)		CATEGORIES (2)
	109	54	1,791.4	1,979.0	1,486.8	1,769.9	
Centrales thermiques au charbon	109	54	1,791.4	1,979.0	1,486.8	1,769.9	Thermische steenkolen centrales.
Centrales thermiques mixtes	16	16	72.6	56.1	63.2	48.5	Thermische gemengde centrales.
Centrales utilisant un combustible gazeux ou liquide	16	16	72.6	56.1	63.2	48.5	Centrales welke gasachtige of vloeibare brandstof verbruiken.
Centrales hydrauliques	16	16	56.1	56.1	48.5	48.5	Hydraulische centrales.
Total :	195	195	3,899.1	3,899.1	3,368.4	3,368.4	Totaal.

Remarques générales. — (1) Dans les tableaux I, II et III ci-dessus, il a été tenu compte de toutes les centrales en état de marche au 1er janvier 1958 dont la puissance installée totale est supérieure à 100 kW. Par puissance installée dans une centrale, on entend la somme des puissances nominales des génératrices, y compris celles faisant partie des groupes auxiliaires, s'il en existe, mais non compris de façon générale les excitatrices.

Par puissance maximum développable dans une centrale, on entend la puissance que cette centrale peut développer à tout moment en régime maximum continu, dans des conditions normales d'exploitation, en supposant que toutes les unités installées dans la centrale et pouvant fonctionner simultanément soient mises en service.

Il n'est pas tenu compte des sujétions d'exploitation, à savoir :

- la puissance immobilisée par l'entretien normal, la puissance indisponible pour mise au point des unités nouvellement installées ou revisées,
- la puissance indisponible par accidents normaux d'exploitation. La puissance sera nette ou brute suivant que la puissance électrique absorbée par les services auxiliaires de la centrale et la puissance perdue dans les transformateurs faisant partie des groupes monoblocs ainsi que la puissance électrique consommée par les auxiliaires de ces transformateurs auraient été déduites ou non.

Pour les centrales industrielles des autoproduiteurs, on ne considérera que la puissance brute, la puissance absorbée par les services auxiliaires de la centrale étant comprise dans la consommation de l'autoproduiteur. Les valeurs puissances mentionnées dans les tableaux précédents sont des valeurs brutes. Les valeurs productions sont des valeurs nettes.

(2) Centrales reliées au réseau général d'interconnexion et dont la production est coordonnée par les organismes de coordination.

Algemeen opmerkingen. — (1) In de hierboven opgegeven tabellen I, II en III werd er rekening gehouden met al de centrales, welke op 1 januari 1958 bedrijfsklaar waren en waarvan het totaal opgesteld vermogen meer bedraagt dan 100 kW.

Onder opgesteld vermogen in een centrale verstaat men de som van de nominale vermogens van de generatoren, inclusief deze welke deel uitmaken van de hulpgroepen — ingeval deze bestaan — doch in het algemeen exclusief de excitators.

Onder ontwikkelbaar maximum vermogen in een centrale verstaat men het vermogen dat deze centrale, op voortdurende maximum capaciteit en in normale exploitatievoorwaarden, ieder ogenblik kan ontwikkelen, vooropgesteld dat al de eenheden, welke in de centrale opgesteld zijn en gelijktijdig kunnen werken, in dienst worden gesteld.

— het door het normaal onderhoud geïnmobiliseerd vermogen, het onbeschikbaar vermogen voor opstelling van zopas opgestelde of nageziene eenheden ;

— het onbeschikbaar vermogen door normale exploitatieongevallen. Het vermogen zal netto of bruto zijn, naargelang het elektrisch vermogen, opgeslorpt door de hulpdiensten van de centrale en het vermogen verloren in de transformatoren welke deel uitmaken van de monoblocoepen, alsmede het elektrisch vermogen verbruikt door de hulpinstellingen van deze transformatoren, al dan niet afgetrokken werden.

Voor de industriële centrales der zelfvoorzieners zal men enkel het brutovermogen beschouwen, aangezien het vermogen opgeslorpt door de hulpdiensten van de centrale begrepen is in het verbruik van de zelfvoorzieners.

De in de voorgaande tabellen opgenomen vermogenswaarden zijn bruto-waarden. De productie-waarden zijn netto-waarden.

(2) Centrales, verbonden met het algemeen interconnectie-net en waarvan de productie wordt samengeordend door de coördinatieorganismen.

Importations et exportations d'énergie électrique (en 1,000 kWh).

In- en uitvoer van elektrische energie (in 1,000 kWh).

Source : Fédération professionnelle des Producteurs et Distributeurs d'électricité de Belgique.

Bron : Bedrijfsfederatie van de Voortbrengers en de Verdelers van de electriciteit van België.

SPÉCIFICATION	1954	1955	1956	1957	1958	OMSCHRIJVING
Importations.						Invoer.
Pays-Bas	—	1,442	64,797	61,089	12,086	Nederland.
Allemagne.....	26,231	110,912	172,127	115,184	157,097	Duitsland.
Grand-Duché de Luxembourg	69,144	68,026	51,921	60,575	29,752	Groothertogdom Luxemburg.
France	104,143	80,188	57,859	58,321	97,025	Frankrijk.
<i>Total</i>	199,518	260,568	346,704	295,169	295,960	<i>Totaal</i> .
Exportations.						Uitvoer.
Pays-Bas	—	17,835	96,573	164,025	99,305	Nederland.
Allemagne.....	138,269	50,399	79,349	146,814	54,639	Duitsland.
Grand-Duché de Luxembourg	1,132	4,371	9,307	8,576	29,888	Groothertogdom Luxemburg.
France	55,796	56,989	82,712	79,444	50,113	Frankrijk.
<i>Total</i>	195,197	129,594	267,941	398,859	233,945	<i>Totaal</i> .

Energie électrique. — Electriscne energie.

(En millions de kWh. — In miljoen kWh.)

Source : Administration de l'Industrie,
Direction : Energie électrique

Bron : Administratie van de Nijverheid
Directie : Electriscne Energie

ANNÉES JAREN	Production nette — Netto-productie.				Importation Invoer	Exportation Uitvoer	Total énergie absorbée par les réseaux Totaal door de netten overgenomen energie.
	En vue de la distribution publique. — Met het oog op de openbare bedeling		Auto- producteurs industriels Industriële zelfvoort- brengers	Total Totaal			
	Entreprises publiques Openbare ondernemin- gen	Entreprises privées Private ondernemingen					
1938	247,0	2,333,0	2,552,4	5,132,4	73,0	26,2	5,179,2
1947	344,8	3,935,8	2,770,6	7,051,2	261,0	59,7	7,252,5
1948	370,2	4,039,2	3,279,3	7,688,7	284,3	46,0	7,927,0
1949	373,7	4,319,7	3,257,9	7,951,3	105,1	46,8	8,009,6
1950	374,4	4,651,1	3,242,7	8,268,2	145,1	55,8	8,357,5
1951	390,8	5,147,6	3,711,2	9,249,6	215,6	105,0	9,360,2
1952	370,7	4,726,7	4,162,2	9,259,6	200,6	118,9	9,341,3
1953	392,1	4,803,1	4,390,4	9,585,6	213,6	214,6	9,584,6
1954	419,8	5,298,9	4,620,4	10,339,1	199,5	195,2	10,343,4
1955	397,7	5,571,4	4,979,4	10,948,5	260,6	129,6	11,079,5
1956	433,2	6,099,2	5,314,5	11,846,9	346,7	267,9	11,925,7
1957	435,5	6,666,1	5,509,4	12,611,0	295,2	398,9	12,507,3
1958	442,3	6,605,7	5,469,9	12,517,9	296,0	233,9	12,580,0

**Production nette, importation et exportation de gaz (1,000 m³).
Netto-productie, in- en uitvoer van gas (1,000 m³).**

Source : Administration de l'Industrie.

Bron : Administratie van de Nijverheid

SPÉCIFICATION	1953	1954	1955	1956	1957	1958	OMSCHRIJVING
Production : des usines à gaz	13,225	13,158	7,409	4,531	3,072	2,781	Productie : der gasfabrieken
des cokeries :							der cokesfabrieken :
distribution publique ...	751,022	824,429	803,651	869,425	840,853	854,984	openbare bedeling
fournitures industrielles							rechtstreekse nijverheids-
directes	898,839	1,004,943	1,100,831	1,184,804	1,168,554	1,203,610	leveringen
des charbonnages	105,753	107,245	153,190	183,989	207,688	195,104	der steenkolenmijnen.
Total	1,768,839	1,949,775	2,065,081	2,242,749	2,220,167	2,256,479	Totaal.
Importation	5,414	849	3,548	4,799	7,325	9,133	Invoer.
Exportation	28,342	43,471	51,398	69,114	73,383	78,624	Uitvoer.
Total du gaz disponible ...	1,745,911	1,907,153	2,017,231	2,178,434	2,154,109	2,186,988	Totaal beschikbaar gas.

**Statistique de la distribution publique de gaz (milliers m³)
Statistiek der openbare gasdistributie (duizend m³)**

Source : Fédération de l'Industrie du Gaz.

Bron: Verbond der Gasnijverheid.

SPÉCIFICATION	1953	1954	1955	1956	1957	1958	OMSCHRIJVING
A. Gaz utile disponible :							A. Beschikbaar nuttig gas :
Importations	5,763	895	3,548	4,778	7,325	9,133	Invoer.
Pris aux gazomètres	67	129	56	27	19	154	Aan gashouders onttrokken
Produit dans les usines à gaz (production nette) :							In de gasfabrieken voortge-
gaz de fours	66,012	48,683	33,155	29,762	27,716	27,121	bracht (netto-productie):
gaz intégral, à l'eau, pau-							ovengas.
vre	5,895	4,765	40,798	39,967	50,310	46,912	intégral-, water- en arm-
Fourni directement par des cokeries	84,985	86,368	87,674	89,484	85,823	89,445	gas.
Fourni par l'intermédiaire des sociétés de transport	733,146	831,866	850,379	960,944	956,787	962,944	Direct door de cokesfabrie-
Total	895,868	972,706	1,015,610	1,124,962	1,127,980	1,135,709	ken geleverd.
B. Gaz réparti :							Door tussenkomst der trans-
Utilisations domestiques ..	478,611	479,346	488,488	503,837	505,468	533,126	portmaatschappijen ge-
Utilisations commerciales et artisanales	43,600	46,162	48,320	51,435	50,376	52,558	leverd.
Utilisations industrielles...	185,920	224,851	262,653	321,234	342,696	300,343	Totaal.
Eclairage public	15,227	11,841	8,025	} 25,472	26,543	32,953	B. Verdeeld gas :
Bâtiments et services pu-	15,749	18,006	20,365				Huishoudelijk verbruik.
Total de la consommation en Belgique	739,107	780,206	827,851	901,978	925,083	918,980	Handels- en ambachtsver-
Gaz non vendu : besoins propres et pertes	128,326	148,909	136,287	153,695	129,467	138,084	bruik.
Distribution totale en Belgi-	867,433	929,115	964,138	1,055,673	1,054,550	1,057,064	Nijverheidsverbruik.
Exportations	28,399	43,486	51,398	69,114	73,383	78,624	Openbare verlichting.
Distribution totale	895,832	972,601	1,015,536	1,124,787	1,127,933	1,135,688	Openbare diensten en ge-
Mis aux gazomètres	35	105	74	175	47	21	bouwen.
							Totaal verbruik in België.
							Niet verkocht gas : eigen
							verbruik en verlies.
							Totale distributie in België.
							Uitvoer.
							Totale distributie.
							Aan gashouders toegevoegd

Bilan de l'énergie. — Balans van de energie.

Bilan global. — Globale balans.

1. Ressources (Valeurs absolues). — 1. Bronnen (Absolute waarden).

Source : Administration de l'Industrie.
Service : Energie Electrique.

Bron : Administratie van de Nijverheid.
Dienst : Electricische Energie.

	1948	1949	1950	1951	1952	1953	1954	1955	1956	1957	1958
1. Energie primaire :											
a) <i>Productie :</i>											
charbon	26,691,1	27,854,0	27,320,8	29,651,2	30,384,4	30,060,3	29,248,7	29,977,8	29,461,0	29,086,4	27,062,2
schistes	—	—	—	—	486,0	678,0	560,0	535,0	1,090,0	1,397,0	1,553,0
méthane (captage) ..	—	1,0	34,0	72,0	112,0	124,0	128,0	190,0	191,8	208,7	206,3
bois	242,0	241,5	220,5	220,5	220,5	317,0	345,3	380,4	370,0	360,0	350,0
énergie hydroélectrique	58,8	37,8	63,3	68,5	78,0	90,6	170,7	129,9	188,2	173,5	198,4
que											
b) <i>Reprises aux stocks :</i>											
charbon	—	—	832,1	721,7	—	—	219,3	2,367,0	—	—	—
c) <i>Importations :</i>											
charbon	2,829,4	881,9	648,0	2,193,7	1,615,0	2,179,2	3,724,7	3,633,8	4,781,1	5,101,7	5,250,5
bois	9,0	9,2	26,0	30,5	15,3	21,7	22,1	16,5	14,0	22,5	21,0
pétrole brut	270,0	361,5	446,0	909,0	2,652,0	3,205,0	3,798,2	4,640,6	5,349,6	5,338,5	6,508,4
2. <i>Energie secondaire :</i>											
e) <i>Reprises aux stocks :</i>											
agglomérés	—	—	19,3	1,0	—	23,6	1,4	5,5	1,5	—	—
coke de fours	—	—	190,0	—	—	—	69,9	56,0	—	—	—
gaz manufacturé	—	0,1	—	—	0,2	—	—	—	—	—	0,1
brai	—	—	7,7	11,1	—	—	—	—	—	—	—
combustibles liquides	175,0	249,4	—	54,2	—	—	—	—	114,6	—	—
f) <i>Importations :</i>											
agglomérés	—	59,9	66,3	99,5	0,3	10,9	40,0	51,0	72,5	104,1	120,9
briquettes de lignite ..	84,5	2,3	1,4	7,6	62,1	76,9	87,4	97,2	99,4	105,6	101,9
coke de fours	2,8	—	—	—	0,4	29,7	114,7	214,9	148,0	215,7	171,9
coke de pétrole	4,2	1,0	1,7	8,9	2,9	0,3	—	0,5	109,4	56,9	64,9
gaz manufacturé	0,8	0,1	0,4	0,5	2,6	5,4	—	3,5	4,8	7,3	9,1
brai	44,8	2,9	17,9	80,9	91,0	51,7	70,1	46,9	73,8	70,4	31,5
combustibles liquides	1,460,0	1,252,0	1,689,0	2,131,8	1,688,3	1,628,7	1,602,0	1,925,0	2,278,0	2,789,0	2,607,0
énergie électrique	284,3	141,4	144,0	215,6	200,6	213,6	199,5	260,6	346,7	295,2	296,3
gaz de pétrole liquide	3,4	8,9	20,5	36,5	59,7	74,3	84,0	90,6	91,7	107,2	112,2

1. Primaire energie :

a) *Productie :*

 steenkolen
 leisteen
 methaangas (opvan-
 gen)
 hout
 hydro-electrische
 energie.

b) *Afname v.d. voorraden*
 steenkolen.

c) *Invoer :*

 steenkolen
 hout
 ruwe petroleum.

2. *Secondaire energie :*

e) *Afname v.d. voorraden*
 agglomeraten
 ovencokes
 fabrieksgas
 hars
 vloeibare brandstoff.

f) *Invoer :*

 agglomeraten
 bruinkoolbriketten
 ovencokes
 petroleumcokes
 fabrieksgas
 hars
 vloeib. brandstoffen
 electrische energie
 vloeibaar petroleum-
 gas.

Bilan de l'énergie (suite). — Balans van de energie (vervolg).
2. Ressources (10¹² kcal). — 2. Bronnen (in 10¹² kcal).

	1948	1949	1950	1951	1952	1953	1954	1955	1956	1957	1958
I. Energie primaire :											
a) Production	188,126	195,769	191,790	207,771	213,684	211,922	206,022	210,813	208,211	205,793	191,816
b) Reprises aux stocks	—	—	5,800	5,019	—	—	1,515	16,320	—	—	—
c) Importations	23,111	9,987	9,213	24,886	38,083	47,616	64,449	72,133	87,216	89,297	101,614
d) $a + b + c =$ ressources en énergie primaire	211,237	205,756	206,803	237,676	251,767	259,538	271,986	299,266	295,427	295,090	293,430
dont :											
charbon et schistes	207,210	200,892	200,866	226,906	223,436	225,132	231,227	249,849	238,749	238,515	225,176
gaz méthane des charbonnages	—	0,004	0,145	0,306	0,476	0,527	0,544	0,808	0,815	0,887	0,887
bois	1,090	1,089	1,071	1,091	1,022	1,471	1,596	1,725	1,669	1,662	1,612
énergie hydroélectrique (1)	0,237	0,156	0,261	0,283	0,313	0,358	0,537	0,478	0,698	0,641	0,681
pétrole	2,700	3,615	4,460	9,090	26,520	32,050	37,982	46,406	53,496	53,385	65,084
2. Energie secondaire :											
e) Reprises aux stocks	1,652	2,439	1,527	0,563	—	0,239	0,499	0,461	1,392	—	—
f) Importations	16,945	13,829	18,491	24,134	19,700	19,301	19,867	24,068	28,712	341,20	31,915
e + f	18,597	16,268	20,018	24,697	19,700	19,540	20,366	24,529	30,104	34,120	31,915
dont :											
agglomérés	—	—	0,135	0,009	0,002	0,241	0,290	0,396	0,518	0,729	0,846
briquettes de lignite	0,423	0,300	0,332	0,498	0,311	0,385	0,437	0,486	0,497	0,528	0,510
coke de fours	0,020	0,016	1,340	0,053	0,003	0,208	1,292	1,896	1,036	1,510	1,203
coke de pétrole	0,034	0,008	0,014	0,071	0,023	0,002	—	0,004	0,875	0,455	0,519
brai	0,382	0,023	0,205	0,736	0,728	0,488	0,561	0,405	0,590	0,563	0,252
gaz manufacturé	0,006	—	0,002	0,002	0,011	0,023	0,004	0,015	0,020	0,031	0,039
combustibles liquides raffinés ..	16,538	15,233	17,164	22,018	17,152	16,523	16,407	19,361	24,264	28,026	26,209
gaz de pétrole liquide	0,037	0,098	0,226	0,402	0,657	0,817	0,924	0,997	1,009	1,179	1,234
énergie électrique (1)	1,157	0,590	0,600	0,908	0,813	0,853	0,751	0,969	1,295	1,099	1,103
3. Total : approvisionnement en énergie	229,834	222,024	226,821	262,373	271,467	279,078	292,352	323,795	325,531	329,210	325,345
$z = d + e + f$											
3. Total : bevoorrading met energie :											
$z = d + e + f$											

(1) La production d'énergie hydro-électrique et les importations ont été converties en 10¹² kcal sur base de la consommation spécifique de l'ensemble des centrales thermiques.

(1) De produktie van de hydro-elektrische energie en de invoer werden omgezet in 10¹² kcal op basis van het specifiek verbruik van het geheel der thermische centrales.

Bilan de l'énergie (suite). — Balans van de energie (vervolg).
3. Utilisations (en 10¹² kcal). — 3. Verbruik (in 10¹² kcal).

	1948	1949	1950	1951	1952	1953	1954	1955	1956	1957	1958
1. Energie primaire :											
g) Autoconsommation	7,949	7,117	6,661	6,653	5,908	5,344	4,832	4,644	4,493	3,772	3,196
h) Mises aux stocks	2,811	6,757	—	—	10,243	9,538	—	—	0,112	12,611	39,992
i) Exportations	4,324	10,859	18,899	12,117	17,781	29,208	39,798	49,431	31,396	27,872	19,488
j) Approvisionnement intérieur (consommation primaire fi- nale)	103,285	91,323	91,103	100,133	85,479	82,742	85,910	89,022	87,693	79,046	66,383
k) = $g + h + i + j$	118,369	116,056	116,663	118,903	119,411	126,832	130,540	143,097	123,694	123,301	129,059
Transformation :											
l) = $d - k - x$: Energie primaire utilisée	89,603	86,782	86,027	113,080	129,037	129,086	137,047	151,298	167,609	167,035	166,152
n) Energie secondaire consommée par la transformation	31,137	28,864	27,896	36,336	37,111	37,190	38,935	45,162	48,709	49,847	50,383
s) = $l + n$: Total	120,740	115,646	113,923	149,416	166,148	166,276	175,982	196,460	216,318	216,882	216,535
t) Production énergie secondaire ..	82,328	77,376	74,105	101,996	119,678	119,199	128,749	145,262	161,268	160,550	164,396
r) = $t : s$ = Rendement global de la transformation (%)	68,2	66,9	65,0	68,3	72,0	71,7	73,2	73,9	74,6	74,0	75,9
2. Energie secondaire :											
m) Consommation des producteurs d'énergie primaire	1,334	1,428	1,444	1,497	1,622	1,671	1,716	1,744	1,768	1,783	1,716
n) Quantités affectées à la trans- formation	31,137	28,864	27,896	36,336	37,111	37,190	38,935	45,162	48,709	49,847	50,383
o) Mises aux stocks	1,176	0,248	0,415	0,184	1,211	1,544	0,899	2,551	0,189	5,779	2,604
p) Exportations	9,270	5,555	5,270	8,190	23,056	24,614	24,145	27,088	34,281	33,888	33,743
q) Approvisionnement intérieur (consommation secondaire fina- le)	53,338	52,429	54,964	74,236	70,169	69,548	77,932	87,811	100,583	97,937	101,582
u) = $m + n + o + p + q$	96,255	88,524	89,989	120,443	133,169	134,567	143,627	164,356	185,530	189,234	190,028
3. Consommation pour la transfor- mation :											
v) = $l - t$: Consommation d'énergie primaire par la transformation .	7,275	9,406	11,922	11,084	9,359	9,887	8,298	6,036	6,341	6,485	1,756
x + y) Pertes de ligne, etc. (énergie primaire et secondaire)	7,935	8,038	8,247	11,943	9,528	7,792	9,887	10,306	9,966	10,190	4,502
w) = $v + z + y$	15,210	17,444	20,169	23,027	18,887	17,679	18,185	16,342	16,307	16,675	6,258
4. Total : utilisation d'énergie :											
z = $k + u + w$	229,834	222,024	226,821	262,373	271,467	279,078	292,352	323,795	325,531	329,210	325,345

1. Primaire energie :

g) Zelfverbruik.

h) Aan de voorraad toegevoegde hoeveelheden.

i) Uitvoer.

j) Binnenlandse bevoorrading (primaire eindverbruik).

k) = $g + h + i + j$.

Omvorming :

l) = $d - k - x$: aangewende primaire energie.

n) Door de omvorming opgeslorpte secundaire energie.

s) = $l + n$: Totaal.

t) Secundaire energieproductie.

r) = $t : s$ = Globaal rendement der omvorming (%).

2. Secundaire energie :

m) Verbruik der primaire energieproducten.

n) Tot de omvorming bestemde hoeveelheden.

o) Aan de voorraden toegevoegde hoeveelheden.

p) Uitvoer

q) Binnenlandse bevoorrading (secundair eindverbruik).

u) = $m + n + o + p + q$.

3. Door de omvorming opgeslorpte hoeveelheden :

v) = $l - t$: Verbruik van primaire energie voor de omvorming.

x + y) Netverlies, enz. (primaire en secundaire energie).

w) = $v + x + y$.

4. Totaal : verbruik van energie :

z = $k + u + w$.

Relevé des appareils à vapeur. (1) — Opgave van de stoomtoestellen. (1)

Source : Administration des Mines.

Bron : Bestuur van het Mijnezen.

SPÉCIFICATION OPSOOMMING	An- nées Ja- ren	Chemins de fer Spoorwegen				Navigation Scheepvaart				Mines, usines, industries manufacturières et agricoles; divers Mijnen, fabrieken, fabrieks- en landbouwnijverheid; divers				Reliévé général Algemene opgave						
		Etat Staat		Particuliers Particulieren		Etat Staat (2)		Particuliers Particulieren		Brabant		Hainaut			Limbourg		Luxembourg		Namur	
		Machi- nes fixes Vaste machi- nes	Locomo- tives Locomo- tieven	Machi- nes fixes Vaste machi- nes	Locomo- tives Locomo- tieven	Bateaux, embar- cations, etc.	Particuliers Particulieren	Bateaux, embar- cations, etc.	Particuliers Particulieren	Ant- werpen Anvers	West- Vlaan- deren	Oost- Vlaan- deren	Hène- gouwen		Liège	Lim- bourg	Luxem- bourg	Luxem- bourg	Namen	Namur
Nombre	1948	106	3,091	342	1,897	13	782	532	719	845	434	1,814	1,225	258	98	258	326	12,483		
	1949	101	2,801	199	2,007	6	782	513	719	749	328	1,771	1,142	261	97	261	318	11,795		
Aantal	1950	100	2,697	262	1,965	17	772	517	715	729	260	1,664	1,105	256	91	256	278	11,429		
	1951	97	2,579	252	1,882	7	794	509	710	729	252	1,457	1,014	253	85	253	243	10,864		
Puis- sance en kilowatts	1952	93	2,375	297	1,719	9	825	570	699	760	219	1,349	821	253	83	253	170	10,243		
	1953	92	2,172	294	1,613	10	833	568	673	761	219	1,242	797	255	86	255	145	9,762		
Arbeids- vermogen in kilowatt	1954	91	2,050	293	1,544	10	762	573	664	664	204	1,128	755	256	76	256	155	9,226		
	1955	89	1,900	292	1,483	10	761	574	666	688	203	1,091	746	252	75	252	146	8,979		
Générateurs Generatoren	1956	89	1,774	288	1,466	773	665	560	673	665	201	1,048	741	231	74	231	147	8,730		
	1957	78	1,542	285	1,450	771	662	562	688	662	201	926	722	228	59	228	147	8,321		
Machines à piston et turbines Zuigmachines en turbines	1948	2,336	3,058,158	16,428	141,585	67,616	195,072	290,437	376,587	193,870	241,527	867,462	457,667	256,063	22,857	256,063	109,837	6,297,543		
	1949	2,278	2,883,304	4,237	154,043	12,128	191,803	282,336	377,666	203,299	225,094	883,839	479,007	246,390	22,851	246,390	109,768	6,078,084		
Arbeids- vermogen in kilowatt	1950	2,258	2,726,443	7,068	152,530	14,920	156,554	337,303	375,050	185,799	217,668	994,922	468,252	246,116	25,856	246,116	132,964	6,043,744		
	1951	2,112	2,574,777	6,445	147,528	12,128	144,599	336,764	376,469	202,795	217,535	989,946	458,576	265,648	27,838	265,648	131,943	5,895,144		
Générateurs Generatoren	1952	2,052	2,598,162	6,834	138,396	12,288	147,398	399,598	383,689	204,428	216,410	1,027,105	444,430	307,259	23,303	307,259	127,397	6,038,790		
	1953	2,063	2,403,311	6,796	136,601	12,288	139,279	399,583	418,428	205,550	216,410	861,644	443,456	333,385	24,403	333,385	126,079	5,729,330		
Arbeids- vermogen in kilowatt	1954	2,012	2,239,197	6,783	130,746	12,288	154,817	404,746	418,428	186,676	214,861	812,845	459,950	353,492	23,400	353,492	126,027	5,552,565		
	1955	2,002	2,090,278	6,760	125,536	12,288	167,923	421,428	427,076	200,467	214,826	859,461	458,312	381,162	23,380	381,162	125,760	5,516,700		
Générateurs Generatoren	1956	2,018	1,953,240	6,684	124,140	185,310	426,342	435,860	435,860	186,534	214,646	886,123	507,508	371,601	23,364	371,601	125,742	5,449,112		
	1957	1,965	1,618,223	6,626	120,624	181,055	426,625	536,107	536,107	185,066	217,145	856,020	507,948	371,482	29,759	371,482	125,960	5,184,605		
Générateurs Generatoren	1948	274	3,091	196	2,045	35	660	561	717	1,050	685	1,910	1,471	219	97	219	326	13,338		
	1949	299	2,801	200	2,023	12	712	557	719	891	435	1,915	1,385	216	96	216	320	12,582		
Générateurs Generatoren	1950	304	2,697	263	1,972	17	697	557	718	881	330	1,649	1,067	213	87	213	378	11,831		
	1951	300	2,579	252	1,883	12	711	548	719	923	371	1,460	989	210	81	210	272	11,311		
Générateurs Generatoren	1952	283	2,375	298	1,734	12	708	549	708	942	399	1,419	822	197	87	197	287	10,821		
	1953	275	2,172	295	1,620	12	715	546	714	938	445	1,341	800	182	87	182	296	10,429		
Générateurs Generatoren	1954	265	2,050	294	1,546	12	646	552	699	791	497	1,278	750	182	79	182	296	9,938		
	1955	261	1,900	293	1,482	12	636	551	700	836	514	1,257	721	177	78	177	299	9,718		
Générateurs Generatoren	1956	260	1,774	290	1,464	656	542	542	701	849	532	1,242	705	168	77	168	315	9,575		
	1957	288	1,542	288	1,449	651	543	543	713	814	558	1,131	694	167	60	167	314	9,152		

(1) Situation au 31 décembre de l'année.
(2) Il n'a été relevé aucune machine fixe.

(1) Toestand op 31 december van het jaar.
(2) Er werden geen vaste machines geteld.

Sidérurgie. — IJzernijverheid.

SPÉCIFICATION		1955	1956	1957	1958	OMSCHRIJVING	
Production (en tonnes) :						Productie (in ton) :	
Produits bruts :						Ruwe producten :	
Fonte	Thomas	5,211,123	5,574,325	5,401,567	5,377,159	Giet-ijzer	Thomas.
	Spéciale (cubilot exclu)	179,230	186,215	186,095	141,961		Spéciaal (koepel- of schachtoven uitgezonderd).
	Total	5,390,353	5,760,540	5,587,662	5,519,120		Totaal.
Acier	Thomas	4,976,681	5,283,851	5,163,011	5,133,858	Staal	Thomas
	Martin	640,456	695,177	631,049	571,024		Martin.
	Au four électrique (y compris acier Duplex)	169,848	280,590	356,876	207,545		In de elektrische oven (Duplex-staal inbegrepen).
	Acier liquide pour moulage	113,337	121,907	124,923	98,970		Vloeiend staal voor het gieten.
	Total	5,900,322	6,381,525	6,275,859	6,011,397		Totaal.
Fer de masse						Wolfijzer.	
Demi-produits (1) :						Half-producten (1) :	
pour relamineurs						voor herwalers.	
autres demi-produits						andere half-producten.	
Produits finis :						Afgewerkte producten :	
Aciers marchands						Handelsstaal.	
Profilés et zorés						Profielstaal.	
Rails et accessoires						Spoorstaven en toebehoren.	
Fil machine						Machinedraad.	
Tôles fortes						Dikke platen.	
Tôles moyennes						Middelmatige platen.	
Larges plats						Universaalstaal.	
Tôles fines noires (2)						Fijne zwarte platen (2).	
Feuillards, bandes à tubes (3)						Bandstaal, banden voor pijpen (3).	
Ronds et carrés pour tubes						Rond en vierkant stamateriaal voor buizen.	
Divers (essieux, bandages, traverses et autres)						Diverse (assen, banden, dwarsliggers en andere)	
Total						Totaal.	
Produits finaux :						Eindproducten :	
Tubes d'acier (tubes sans soudure et tubes soudés) (4)						Stalen pijpen (naadloze en gelaste pijpen) (4).	
Tôles galvanisées, plombées et étamées (5)						Gegalvaniseerde, verode en vertinde platen (5).	
Extraction de minerai de fer (en tonnes) ...						Ontginning van ijzererts (in ton).	

Production de métaux non ferreux. — Productie van non-ferrometalen.

ANNÉES JAREN	I. Produits bruts. — Ruwe producten.							II. Demi-produits — Halfproducten.						
	Alumi- nium	Cuivre Koper	Plomb Lood	Zinc Zink	Etain, anti- moine, cad- mium, etc. Tin, anti- monium, cad- mium enz.	Total	Argent, or, platine, etc. Zilver, goud, platina, enz.	Cuivre non- allié Onge- legeerd koper	Cuivre allié Koper- lege- ringen	Plomb Lood	Alumi- nium	Autres (zinc, étain, divers). Andere (zink, tin, diverse)	Total (à l'ex- ception des métaux précieux) Totaal met uitzon- dering van de edele metalen	Argent, or, platine, etc. Zilver, goud, platina, enz.
	(t)	(t)	(t)	(t)	(t)	(t)	(kg)	(t)	(t)	(t)	(t)	(t)	(t)	(kg)
1938 ...	1,580	131,000	102,200	229,200	19,000	482,980	149,595	..
1949 ...	2,230	133,441	79,304	176,568	14,083	405,626	253,412	134,060	26,357
1950 ...	1,691	137,239	62,094	177,326	15,066	393,416	234,140	52,016	29,779	26,878	8,129	39,922	156,724	21,452
1951 ...	1,409	142,149	72,821	200,886	14,908	432,173	276,785	61,312	40,484	27,017	13,319	55,512	197,644	22,496
1952 ...	1,401	146,720	79,506	186,799	14,714	429,140	283,259	51,542	34,151	19,923	12,606	37,869	156,091	21,012
1953 ...	1,506	150,332	76,351	193,427	14,531	436,147	292,607	49,667	29,495	21,171	12,385	41,276	153,994	19,654
1954 ...	1,672	153,605	71,902	213,095	16,289	456,563	290,210	58,293	39,097	23,445	16,677	37,216	174,728	22,205
1955 ...	2,408	156,920	82,773	211,941	15,208	469,250	274,530	63,911	43,582	23,774	26,680	40,564	198,511	20,874
1956 ...	2,734	168,859	102,253	230,687	15,487	520,020	293,956	63,067	39,444	24,927	28,743	43,069	199,250	23,323
1957 ...	2,158	152,554	99,267	235,646	14,362	503,987	287,554	58,654	35,544	25,443	31,376	42,787	193,804	23,789
1958 ...	2,707	155,206	95,876	214,758	13,056	481,603	332,998	60,962	33,155	22,929	38,264	43,428	198,738	27,146

(1) A partir de janvier 1957, les chiffres se rapportent aux expéditions.

(2) Y compris les tôles destinées à être étamées, galvanisées ou plombées.

(3) Y compris les tubes sans soudure jusqu'à décembre 1957.

(4) A partir de janvier 1957, les chiffres comprennent, en plus des quantités produites par la sidérurgie, celles qui sont produites par les industries transformatrices.

Cette rubrique porte uniquement sur les tubes soudés jusqu'en décembre 1957.

(5) Les chiffres publiés dans les annuaires précédents pour les années 1951 à 1956 ne correspondaient qu'aux quantités produites par la sidérurgie. Ils ont été remplacés par l'ensemble des quantités produites par la sidérurgie et les industries transformatrices.

(1) Van januari 1957 af, hebben de cijfers betrekking op de verzendingen.

(2) De platen welke hetzij vertind, gegalvaniseerd of verlood dienen te worden inbegrepen.

(3) Tot december 1957, inclusief de naadloze pijpen.

(4) Van januari 1957 af, omvatten de cijfers, naast de hoeveelheden die in de ijzernijverheid werden voortgebracht, ook nog deze geproduceerd in de verwerkende nijverheden.

Deze rubriek slaat enkel op de gelaste pijpen tot december 1957.

(5) De cijfers welke voor de jaren 1951 tot 1956 in de voorgaande jaarboeken gepubliceerd werden, kwamen slechts overeen met de door de ijzernijverheid vervaardigde hoeveelheden. Ze werden vervangen door het geheel van de door de ijzernijverheid en door de verwerkende nijverheid vervaardigde hoeveelheden.

Fabrications métalliques. ⁽¹⁾ — Metaalverwerkende nijverheid. ⁽¹⁾

Source : Fédération des Entreprises de l'Industrie des Fabrications métalliques et Institut National de Statistique.

Bron : Federatie van de Ondernemingen der Metaalverwerkende Nijverheid en Nationaal Instituut voor de Statistiek.

GROUPES PROFESSIONNELS	Expéditions totales Totaal der verzendingen				BEDRIJFSGROEPEN
	Valeur Waarde (1,000,000 F)	Poids Gewicht (t)	Valeur Waarde (1,000,000 F)	Poids Gewicht (t)	
	1955		1956		
Aciéries de moulage	1,334	80,731	1,600	87,532	Staalgieterijen.
Fonderies	1,546	132,317	1,872	157,836	IJzergieterijen.
Tréfilerie, étirage, laminage à froid	5,258	508,469	5,625	518,869	Draad- en metaaltrekkerij en koudwalserij.
Forge, estampage, gros emboutissage et industries connexes	2,199	192,083	2,644	219,795	Smederij, perswerk, zwaar diepdrijfwerk en aanverwante bedrijven.
Travail de la tôle et fabrications métalliques diverses	5,925	378,672	6,680	402,876	Plaatbewerking en verscheidene metaalbewerkingen.
Accessoires métalliques du bâtiment	3,727	140,716	4,414	166,527	Metaaltoebehoren voor het bouwbedrijf.
Ponts, charpentes, grosse chaudronnerie	2,600	224,105	3,514	264,003	Bruggen, vakwerk, zware ketelmakerij.
Construction navale	3,159	49,539	4,654	63,310	Scheepsbouw.
Matériel de chemin de fer et tramways	3,000	114,571	2,915	92,613	Spoorweg- en trammaterieel.
Automobile, cycle, aéronautique et industries connexes	13,144	195,640	15,255	203,273	Auto's, rijwielen, vliegtuigbouw en aanverwante bedrijven.
Machines motrices, pneumatiques et hydrauliques	1,412	16,431	1,475	16,965	Drijfkrachtmachines, compressoren, pompen, ventilatoren en andere machines.
Machines-outils et industries connexes	2,125	28,518	2,383	31,627	Werktuigmachines en aanverwante bedrijven.
Constructions mécaniques diverses	1,379	24,486	1,480	28,302	Verscheidene mechaniekbouwwerken.
Appareils de levage, manutention et pesage	1,252	28,995	1,395	32,902	Hijs-, vervoer- en weegapparaten.
Appareils et installations pour diverses industries	3,135	77,590	3,880	87,497	Toestellen en installaties voor verscheidene industrieën.
Construction électrique	11,416	169,845	13,469	207,300	Electrotechnische industrie.
Fine construction mécanique	815	3,764	730	3,849	Fijnmechaniekbouw.
Armes et leurs munitions	3,031	22,691	1,870	9,160	Wapens en hun munitie.
Total :	66,457	2,389,163	75,855	2,594,236	Totaal.
	1957		1958		
Aciéries de moulage	1,841	85,829	1,700	81,295	Staalgieterijen.
Fonderies	1,935	154,378	1,625	133,496	IJzergieterijen.
Tréfilerie, étirage, laminage à froid	6,135	552,108	6,035	585,908	Draad- en metaaltrekkerij en koudwalserij.
Forge, estampage, gros emboutissage et industries connexes	2,886	208,746	2,440	186,195	Smederij, perswerk, zwaar diepdrijfwerk en aanverwante bedrijven.
Travail de la tôle et fabrications métalliques diverses	6,976	403,007	6,031	337,066	Plaatbewerking en verscheidene metaalbewerkingen.
Accessoires métalliques du bâtiment	4,682	153,642	4,386	136,332	Metaaltoebehoren voor het bouwbedrijf.
Ponts, charpentes, grosse chaudronnerie	3,659	281,624	3,606	257,325	Bruggen, vakwerk, zware ketelmakerij.
Construction navale	4,524	73,525	4,653	90,560	Scheepsbouw.
Matériel de chemin de fer et tramways	2,517	97,343	3,091	109,791	Spoorweg- en trammaterieel.
Automobile, cycle, aéronautique et industries connexes	15,700	189,663	16,059	194,258	Auto's, rijwielen, vliegtuigbouw en aanverwante bedrijven.
Machines motrices, pneumatiques et hydrauliques	1,482	17,191	1,693	17,858	Drijfkrachtmachines, compressoren, pompen, ventilatoren en andere machines.
Machines-outils et industries connexes	2,522	32,556	2,285	27,728	Werktuigmachines en aanverwante bedrijven.
Constructions mécaniques diverses	1,608	29,743	1,442	26,111	Verscheidene mechaniekbouwwerken.
Appareils de levage, manutention et pesage	1,541	35,428	1,986	42,913	Hijs-, vervoer- en weegapparaten.
Appareils et installations pour diverses industries	4,018	86,686	3,885	76,660	Toestellen en installaties voor verscheidene industrieën.
Construction électrique	14,484	198,191	15,841	201,005	Electrotechnische industrie.
Fine construction mécanique	598	3,252	620	4,951	Fijnmechaniekbouw.
Armes et leurs munitions	2,490	9,478	2,083	7,582	Wapens en hun munitie.
Total :	79,598	2,612,390	79,461	2,517,034	Totaal.

(1) Etablissements occupant 5 ouvriers ou plus.

(1) Inrichtingen met 5 werklieden of meer.

Production des filatures et production de rayonne. Productie van de spinnerijen en productie van rayonne.

	Lin (1) Vlas (1) (t)	Jute (1) Jute (t)	Chanvre (1) Hennep (1) (t)	Coton (1) — Katoen (1)			Laine — Wol		Rayonne (2)					
				Fin	Cardes fileuses	Cocons	Peignée	Cardée	Fils — Garen			Fibres	Total	
									Fijn- spinnerij	Kaard- spinnerij	Cocon			Kamwol
				(t)	(t)	(t)	(t)	(t)	(t)	(t)	(t)	(t)	(t)	(t)
1938	8,241	50,688	4,812	75,072			—	13,344	12,444
1950	9,490	51,969	2,417	86,091	7,463	10,780	21,102	19,078	8,888	976	9,864	12,679	22,543	
1951	12,237	67,237	3,032	98,249	6,755	12,670	17,886	16,202	11,113	1,272	12,385	16,878	29,263	
1952	10,777	61,685	1,979	76,052	5,232	9,879	16,687	13,111	6,479	750	7,229	11,488	18,717	
1953	9,123	71,681	1,822	82,504	6,398	10,878	22,116	15,508	7,277	984	8,261	18,955	27,216	
1954	8,751	72,747	2,174	91,944	6,785	13,809	21,970	16,832	10,273	1,247	11,520	19,647	31,167	
1955	8,771	78,045	2,310	88,540	6,131	12,897	23,946	17,693	9,881	987	10,868	20,993	31,861	
1956	9,157	76,573	2,051	91,228	5,711	11,629	26,628	18,711	9,699	1,306	11,005	21,771	32,776	
1957	10,586	69,108	2,008	94,947	5,470	11,030	27,901	19,229	11,351	1,354	12,705	21,956	34,661	
1958	8,751	73,317	838	74,786	4,198	7,268	23,083	14,974	(3) 9,373	912	10,285	16,729	27,014	

(1) Source : Groupements professionnels. (2) Source : Fabelta.
(3) Dout 3.719 t pour le fil à haute ténacité.

(1) Bron : Bedrijfsgroeperingen. (2) Bron : Fabelta.
(3) Waaronder 3.719 t voor garen met hoog weerstandsvermogen.

Tissage. — Weverij.

ANNÉES JAREN	Tissus de coton (t)	Tissus de laine (t)	Tissus de rayonne (t)	Tissus de lin (t)	Tissus de jute (t)	Tissus de soie naturelle (kg) Weefsels van natuur- zijde (kg)	Tapis de coco et d'autres fibres dures (t) Tapijten : koko en andere harde vezels (t)
	Katoen- weefsels (t)	Wol- weefsels (t)	Rayonne- weefsels (t)	Vlas- weefsels (t)	Jute- weefsels (t)		
1938	49,488	15,600	2,736	9,036	29,724
1950	73,541	26,403	6,244	7,748	38,891	9,349	1,576.6
1951	79,089	25,010	6,298	8,121	45,881	6,420	1,377.0
1952	61,949	20,236	4,476	7,976	42,828	3,687	917.8
1953	66,633	24,157	6,276	7,421	43,844	6,163	1,109.9
1954	77,099	25,090	7,247	7,554	39,413	8,771	1,915.2
1955	74,106	28,458	7,030	7,099	42,157	8,801	2,242.8
1956	79,637	30,822	8,240	7,213	38,653	11,079	2,318.4
1957	84,591	29,972	9,449	7,530	35,150	7,029	2,635.0
1958	67,165	24,675	8,441	6,740	39,967	5,157	3,520.7

Industrie de la bonneterie. — Breigoednijverheid.

PRODUCTION DE	1953	1954	1955	1956	1957	1958	PRODUCTIE VAN
I. Tissus à mailles (en 1,000 kg) :							I. Gebreide stoffen (in 1,000 kg)
A. Sous-vêtements :							A. Ondergoed :
Indémaillable	704	773	913	982	976	876	Indémaillable.
Interlock	3,246	3,358	3,336	3,579	4,181	3,022	Interlock.
Tous autres tissus	854	933	883	1,061	924	689	Alle andere stoffen.
B. Tissus pour vêtements de dessus	957	1,099	1,511	1,895	1,996	2,200	B. Tricotweefsels voor boven- kleding.
Total	5,761	6,163	6,643	7,517	8,077	6,787	Totaal.
II. Articles finis :							II. Afgewerkte artikelen :
Articles de sous-vêtements (en 1,000 doz.) :							Ondergoedartikelen (in 1,000 doz.) :
en indémaillable	226	257	284	280	287	244	in indémaillable.
autres	2,389	2,512	2,582	2,738	3,033	2,371	andere.
Bas pour dames (en 1,000 doz. de paires) :							Dameskousen (in 1,000 doz. paar) :
1) en nylon ou autres fils syn- thétiques :							1) in nylon of andere synthe- tische garens.
a) sur métiers « cotton » ..	1,104	1,371	1,695	1,926	1,794	1,589	a) op « cotton » getouwen.
b) sur métiers circulaires ..	44	57	61	51	67	149	b) op rondbreigetouwen.
2) en rayonne ou soie purs ou vanisés avec d'autres ma- tières :							2) in rayonne of natuurzijde, zuiver of gevaniseerd met andere garens :
a) sur métiers « cotton » ..	79	70	10	3	1	—	a) op « cotton » getouwen.
b) sur métiers circulaires ..	13	13	13	4	1	..	b) op rondbreigetouwen.
3) en laine, coton, fibranne ..	119	37	30	36	26	13	3) in wol, katoen, fibraan.
Chaussettes, bas trois-quarts, socquettes	1,570	1,468	1,533	1,561	1,597	1,371	Sokken, driekwart kousen, sok- jes.
Articles de vêtements de dessus (1,000 pièces)	8,141	8,623	10,318	12,966	12,098	12,791	Bovengoedartikelen (1,000 stuks).
Bérêts basques (1,000 pièces) .	552	566	356	292	324	319	Baskische mutsen (1,000 stuks)
Gants (1,000 paires)	874	993	819	895	862	449	Handschoenen (1,000 paar).

**Tissage. — Production d'après la nomenclature des tissus (t).
Weverijen. — Productie volgens de naamlijst der weefsels (t).**

TISSUS	1955	1956	1957	1958	WEEFSELS
Tissus de coton (à l'exclusion des tissus d'ameublement) :					Katoenen weefsels (met uitzondering van de weefsels voor stoffering) :
Flanelle	3,312	3,546	5,104	3,495	Flanel.
Velours et peluches autres que pour l'ameublement	282	340	547	412	Fluweel en pluche, andere dan voor stoffering
Voile et étamine	977	949	775	750	Voile en etamine.
Mouchoirs	266	236	290	235	Zakdoeken.
Essuie-mains gaufrés, essuies de cuisine, nappes et serviettes	1,459	1,566	1,963	1,891	Gewafelde handdoeken, keukenhanddoeken, tafellakens en servetten.
Tissus lourds industriels et bâches	3,581	3,781	3,070	2,492	Zware nijverheidsweefsels en dekzeilen.
Autres tissus (éventuellement à blanchir, à teindre ou à imprimer) de larg. infér. à 1,60 m	15,608	17,508	19,489	14,730	Autre weefsels (om eventueel te bleken, te verven of te bedrukken) van minder dan 1,60 m breed.
Autres tissus (éventuellement à blanchir, à teindre ou à imprimer) de 1,60 m et plus de largeur	3,917	4,902	5,069	4,184	Autre weefsels (om eventueel te bleken, te verven of te bedrukken) van 1,60 m breed en meer.
Tissus en fils blanchis ou en fils teints	4,835	4,730	5,032	3,887	Weefsels in gebleekte of geverfde garens.
Tissus éponge à la pièce ou en confection simple (y compris tissus éponge et jacquard)	1,800	2,188	2,548	1,656	Sponsweefsels aan het stuk of eenvoudig geconfectionneerd (sponsweefsels en jacquard inbegrepen).
Autres tissus jacquard non dénommés ailleurs	617	632	612	499	Autre jacquardweefsels, elders niet vernoemd
Tissus de lin (à l'exclusion des tissus d'ameublement) :					Vlasweefsels (met uitzondering van de weefsels voor stoffering) :
Tissus de lin pur fil :					Weefsels van zuiver vlas :
Toile à voile	1,174	1,268	1,346	737	Zeildoek.
Tissus pour vêtements de travail	65	21	22	15	Weefsels voor arbeidskledij.
Tissus industriels	393	467	562	427	Nijverheidsweefsels.
Autres	3,949	3,642	3,686	3,883	Autre.
Tissus mixtes :					Gemengde weefsels :
Lin-coton	684	826	878	747	Vlas-katoen.
Lin-jute	116	148	119	127	Vlas-jute.
Autres	377	443	495	394	Autre.
Tissus de laine (à l'exclusion des tissus d'ameublement) :					Wollen weefsels (met uitzondering van de weefsels voor stoffering).
Tissus en laine peignée	4,881	5,684	5,826	4,497	Kamwollen weefsels
Tissus en laine cardée	3,749	3,756	2,972	1,936	Kaardwollen weefsels.
Velours et peluches autres que pour l'ameublement	677	814	859	388	Fluweel en pluche, andere dan voor stoffering.
Tous autres tissus en laine mélangée avec du coton, effilochés, fibres de rayonne, etc.	1,428	1,381	1,508	1,168	Alle andere weefsels van wol gemengd met katoen, rafelwol, rayonnevezels, enz...
Tissus de soie naturelle	9	11	7	5	Natuurrijden weefsels.
Tissus de rayonne (à l'exclusion des tissus d'ameublement) :					Rayonneweefsels (met uitzondering van de weefsels voor stoffering) :
Tissus pour robes	712	664	721	450	Weefsels voor klederen.
Doublures en rayonne pure	503	564	702	637	Voering van zuivere rayonne.
Doublures en rayonne mélangée	999	891	1,085	626	Voering van gemengde rayonne.
Velours et peluches autres que pour l'ameublement	7	7	45	—	Fluweel en pluche, andere dan voor stoffering.
Autres	1,683	2,044	2,283	2,180	Autre.
Tissus de jute	40,215	35,007	29,998	33,182	Juteweefsels.
Tissus de fibres de rayonne	2,623	3,591	4,174	4,182	Weefsels van rayonne (fibraan).
Tissus d'ameublement :					Weefsels voor stoffering :
Coton : tissus pour ameublement autres que velours et peluches	7,495	9,796	10,867	10,229	Katoenen weefsels voor stoffering, andere dan fluweel en pluche.
Lin	192	274	261	268	Vlasweefsels .
Mixtes : lin-coton	77	55	87	85	Gemengde : vlas-katoen
Laine	409	559	694	1,144	Wollen weefsels.
Rayonne	391	371	323	213	Van rayonne.
Velours et peluches d'ameublement :					Fluweel en pluche voor stoffering :
Coton	2,327	1,592	2,183	1,677	Van katoen.
Laine	538	572	589	436	Van wol.
Rayonne	111	108	115	153	Van rayonne.
Coutil à matelas :					Weefsels voor matrassen :
Coton (y compris jacquard)	3,456	3,313	3,268	2,173	Van katoen (inbegrepen jacquard).
Lin-coton	72	69	75	57	Van vlas-katoen.
Tissus pour pantouffles :					Weefsels voor pantoffels :
Coton	553	478	694	413	Van katoen.
Laine	316	237	235	61	Van wol.
Tapis :					Tapijten :
Coton	12,252	13,763	12,656	11,310	Katoenen.
Laine	13,649	14,738	13,673	12,351	Wollen.
Jute	1,943	3,647	5,153	6,786	Jute.
Coco et autres fibres dures, non dénommées ailleurs	2,243	2,318	2,635	3,521	Koko en andere harde vezels.
Couvertures	10,817	9,676	9,648	6,647	Dekens.
Torchons, lavettes et chamoisettes	3,363	3,783	4,391	3,178	Dweilen, vaatdoeken en poetsdoeken.
Total général	161,102	166,956	169,334	150,514	<i>Algemeen totaal.</i>

Industrie du vêtement et de la confection. — Kleding- en confectienijverheid.

Ventes ⁽¹⁾ et travail à façon (1.000 F.) — Verkoop ⁽¹⁾ en maakloonwerk (1.000 F.)

SPECIFICATION	1957	1958	OMSCHRIJVING
I. Vêtements en tissus tissés.			I. Kleding van geweven stoffen.
Vêtements habillés de dessus :			Bovenkleding :
— pour hommes et garçonnets (2)	1,435,489	1,527,215	— voor heren en jongens (2).
— pour dames et fillettes (3)	1,581,780	1,514,339	— voor dames en meisjes (3).
Vêtements de pluie (4)	424,720	395,523	Regenkleding (4).
Vêtements professionnels et industriels :			Beroeps- en bedrijfskleding :
— pour hommes (chemises de travail ex-			— voor heren (met uitzondering van werk-
cluses)	291,196	247,179	hemden).
— pour dames (5)	188,014	190,297	— voor dames (5).
Uniformes pour l'armée et pour les admi-			Uniformen voor leger en administratieve
nistrations	106,536	227,324	diensten.
Lingerie :			Onderkleding :
— pour hommes (6)	847,961	804,892	— voor heren (6).
— pour dames (7)	221,859	234,473	— voor dames (7).
Corsets, gaines, soutien-gorge et similai-			Korsetten, gaines, bustehouders en soort-
res	323,856	335,780	gelijke artikelen.
Vêtements d'intérieur (8)	56,335	54,985	Binnenkleding (8).
Vêtements de sport (9)	82,209	108,352	Sportkleding (9).
Layette et articles pour enfants de moins de			Luierartikelen en artikelen voor kinderen van
5 ans	93,139	93,457	minder dan 5 jaar.
II. Vêtements en tissus de bonneterie.			II. Kleding van breigoed.
Lingerie en tissu à mailles	143,734	150,800	Onderkleding van gemaasd weefsel.
Vêtements de dessus en tissu à mailles	61,501	99,763	Bovenkleding van gemaasd weefsel.
III. Accessoires du vêtement.			III. Kledingtoebehoren.
Gants en tissu	8,318	7,726	Stoffen handschoenen.
Cravates, foulards, écharpes	118,023	104,064	Dassen, hoofddoeken, sjerpen.
Epaulières, sous-bras, etc.	16,838	13,541	Schouderstukken, sous-bras, enz.
Fleurs et plumes de mode, colifichets	9,446	6,880	Sierveren en -bloemen, modesnuisterijen.
Autres fleurs artificielles	18,435	20,167	Andere kunstbloemen.
Parapluies et parasols	37,298	36,326	Regen- en zonneschermen.
IV. Chapellerie.			IV. Hoofddeksels.
Chapeaux pour hommes	9,118	8,016	Herenhoeden.
Chapeaux pour dames :			Dameshoeden :
— en feutre	37,735	30,170	— van vilt.
— autres	53,735	55,341	— andere.
Casquettes civiles	63,622	64,893	Petten voor burgerkleding.
Coiffures pour l'armée et pour les adminis-			Hoofddeksels voor het leger en de openbare
trations	10,442	11,741	en private administratieve diensten.
Autres coiffures (bérêts basques exclus)	3,527	2,277	Andere hoofddeksels (baskische mutsen uit-
			gezonderd).
V. Articles de confection autres qu'à usage vesti-			V. Niet voor kleding bestemde confectieartikelen.
mentaire.			Huishoudlinnen :
Linge de maison :			— beddelakens en slopen, tafellakens, ser-
— draps de lit et taies, nappes, serviettes, etc.	251,660	231,933	vietten, enz.
— essuie-mains	7,346	5,135	— handdoeken.
Mouchoirs	24,724	21,670	Zakdoeken.
Couvre-lits ouatés, édredons	86,086	75,818	Gewatteerde bedspreiën, eiderdonzen bed-
			kleden.
VI. Broderies mécaniques.	109,313	104,434	VI. Mechanisch borduurwerk.
VII. Autres articles.	164,140	206,881	VII. Overige artikelen.
<i>Total des ventes</i>	6,888,135	6,991,392	<i>Totaal der verkopen.</i>
<i>Montant facturé pour travail à façon exécuté pour</i>			<i>Bedrag gefactureerd voor maakloonwerk verricht</i>
<i>des tiers</i>	439,225	372,766	<i>voor derden.</i>

(1) Ventes d'articles fabriqués par les établissements recensés et d'articles fabriqués à façon par des tiers pour le compte de ces établissements. Etablissements recensés : établissements ayant occupé en atelier ou à domicile respectivement 5 ouvriers et plus au cours du mois de mars de l'année précédente en ce qui concerne le groupe III (accessoires du vêtement) et 10 ouvriers et plus pour les autres groupes.

(2) Costumes, pantalons, vestons, pardessus, etc.

(3) Manteaux, tailleurs, robes, blouses, jupes, etc.

(4) Vêtements imperméabilisés par quelque procédé que ce soit, vêtements à usage industriel exclus.

(5) Tabliers, pare-poussières, pantalons à bretelles, etc.

(6) Chemises, y compris les chemises de travail, pyjamas, etc.

(7) Robes de nuit, combinaisons, etc.

(8) Robes de chambre, peignoirs, coins de feu, etc.

(9) Shorts, maillots de bain, vestes et blousons légers non doublés, etc.

(1) Verkopen van artikelen voortgebracht door de getelde inrichtingen en tegen maakloon door derden vervaardigde artikelen, voor rekening van deze inrichtingen. Getelde inrichtingen : inrichtingen welke in de loop van de maand maart van het vorige jaar respectievelijk 5 werklieden en meer, in de werkplaats of thuis, wat de groep III (kledingtoebehoren) en 10 werklieden en meer wat de andere groepen betreft, hebben tewerkgesteld.

(2) Kostuums, broeken, jassen, overjassen, enz.

(3) Mantels, mantelpakken, japonnen, bloeses, rokken, enz.

(4) Waterdicht gemaakt door middel van om het even welk procédé, met uitzondering van de kleding voor nijverheidsdoelinden bestemd.

(5) Schorten, overjassen, broeken met bretellen, enz.

(6) Overhemden, daarin begrepen de werkhemden, pyjama's, enz.

(7) Nachthemden, onderjurken, enz.

(8) Kamerjaponnen, ochtendjaponnen, kamerjassen, enz.

(9) Shorten, badpakken, lichte en niet gevoerde jassen en bloesjes, enz.

Industrie de l'azote. — Stikstofnijverheid.

SPÉCIFICATION	1953	1954	1955	1956	1957	1958	OMSCHRIJVING
1. <i>Ammoniaque de synthèse et dérivés : production</i>							1. <i>Synthetische ammoniak en derivaten : productie</i>
en N. primaire tN	182,305	223,703	209,265	235,591	233,751	274,923	van primaire N tN
en N. engrais (dans les produits finis) tN	165,109	206,844	196,147	225,197	206,576	247,124	van meststof N (in afgewerkte producten) tN
2. <i>Sulfate d'ammoniaque de récupération : production</i>							2. <i>Ammoniaksulfaat bekomen door terugwinning : productie</i>
d'azote sous forme de sulfate d'ammoniaque tN	15,837	15,495	15,557	16,558	17,004	18,251	van stikstof onder vorm van ammoniaksulfaat tN
3. <i>Engrais composés : production en t. marchandises.</i>	91,886	129,709	130,270	159,217	157,369	240,677	3. <i>Samengestelde meststoffen : productie in t goederen</i>
teneur en éléments fertilisants :							gehalte aan vruchtbaar makende elementen :
azote t	4,120	7,535	6,953	10,611	11,940	21,597	stikstof t
potasse t	11,759	16,483	17,408	22,124	22,349	26,911	potas t
acide phosphorique t	7,959	12,944	12,107	13,657	15,007	38,263	fosfoorzuur t
4. <i>Produits techniques : production de N fixé sous forme de produits techniques tN</i>	5,728	9,762	9,693	9,927	8,035	6,437	4. <i>Technische producten : productie van N vastgelegd onder vorm van technische producten tN</i>

Distillation de la houille. — Steenkolendistillatie.

PRODUCTION (en tonnes)	1953	1954	1955	1956	1957	1958	PRODUCTIE (in ton)
Benzol moteur et industriel	31,837	32,972	44,780	50,097	59,500	63,359	Motor- en industriële benzol.
Benzène	14,639	15,163	10,259	12,029	4,088	..	Benzeen.
Toluol	2,310	2,294	1,588	1,823	1,676	785	Toluol.
Xylol	1,042	914	566	562	490	389	Xylol.
Solvent naphta	945	980	1,212	1,559	843	431	Solvent naphta

Production de pneumatiques pour vélocipèdes. — Allumettes.

Productie van fietsbanden. — Lucifers.

PRODUCTION	1953	1954	1955	1956	1957	1958	PRODUCTIE
Pneumatiques pour vélocipèdes (en 1,000 pièces) :							Fietsbanden (in 1,000 stuks) :
enveloppes	2,140	2,589	3,063	3,447	3,676	3,014	buitenbanden.
chambres à air	1,575	2,238	2,484	3,275	3,298	2,707	binnenbanden.
Allumettes (en 1,000,000 tiges) ..	56,324	57,082	53,681	59,210	60,543	55,813	Lucifers (in 1,000,000 stuks).

Raffineries de pétrole et dérivés. Petroleum- en petroleumderivatenraffinaderijen.

(Source : Ministère des Finances, Service des Accises).

(Bron : Ministerie van Financiën, Dienst der Accijnzen).

SPÉCIFICATION	1953	1954	1955	1956	1957	1958	OPSOMMING
<i>Mise en œuvre :</i>							<i>Verwerkt :</i>
Pétroles brutskl	3,692,105	4,381,854	5,436,588	6,259,664	6,233,976	7,556,216	kl Ruwe petroleum.
<i>Production :</i>							<i>Productie :</i>
Huiles légèreskl	942,096	1,142,145	1,421,959	1,603,822	1,562,274	1,843,021	kl Lichte oliën.
Huiles moyenneskl	102,266	167,387	204,800	255,631	250,338	290,317	kl Halfzware oliën.
Huiles lourdes :							Zware oliën :
Huiles combustibles :							Brandoliën :
Fuel-oilt	1,339,568	1,511,801	1,720,558	1,965,222	2,070,813	2,594,926	t Fuel-oil.
Gas-oil etc.....t	791,373	895,551	1,163,258	1,403,374	1,250,016	1,575,109	t Gas-oil, enz.
Huiles de graissage...t	4,981	10,046	16,929	24,067	28,500	26,811	t Smeeroliën.
Résidus non liquides à 50°t	88,222	91,776	150,533	228,466	292,671	280,271	Residuen, niet vloeibaar op 50°.
<i>Mises en consommation :</i>							<i>Verbruikt :</i>
Huiles légèreskl	437,396	745,671	939,601	1,044,080	1,015,385	1,074,249	kl Lichte oliën.
Huiles moyenneskl	51,415	87,158	58,433	53,420	50,680	62,351	kl Halfzware oliën.
Huiles lourdes :							Zware oliën :
Huiles combustibles :							Brandoliën :
Fuel-oilt	471,689	556,499	645,186	902,827	1,084,067	1,302,017	t Fuel-oil.
Gas-oil et autres ...t	408,893	511,251	604,951	720,818	708,964	872,685	t Gas-oil en andere.
Huiles de graissage...t	4,017	9,659	14,884	23,284	19,869	28,716	t Smeeroliën.
Résidus non liquides à 50°t	64,847	71,227	93,947	156,584	213,949	206,021	Residuen, niet vloeibaar op 50°.
<i>Huiles légères (1)</i>							<i>Lichte oliën (1).</i>
Benzinekl	3,769	4,160	5,257	5,570	5,187	6,240	kl Benzine.
White spiritkl	2,806	4,018	5,098	5,710	5,406	5,113	kl White spirit.

(1) Destinées au traitement industriel des matières premières.

(1) Bestemd voor de industriële bewerking van de grondstoffen.

Production de confitures. — Productie van jam. Meuneries ⁽¹⁾. — Maalderijen ⁽¹⁾.

SPÉCIFICATION	1953	1954	1955	1956	1957	1958	OPSOMMING
<i>Confiture :</i>							<i>Jam :</i>
productiont	8,379	10,334	10,979	11,653	13,869	13,017	t productie.
ventest	8,269	10,385	11,370	11,774	13,642	13,553	t verkoop.
<i>Fruits confits, corins de prunes, fruits au sirop, conserves de fruits au naturel et autres :</i>							<i>Gekonfijte vruchten, pruimenmoes, vruchten in stroop, natuurlijk ingelegd fruit en andere :</i>
productiont	7,148	8,149	9,222	10,504	7,750	11,931	t productie.
ventest	8,051	8,991	9,015	10,873	10,167	9,991	t verkoop.
<i>Meuneries :</i>							<i>Maalderijen :</i>
production de farine ...t	754,588	770,672	772,379	795,186	758,520	794,366	t productie van meel.

(1) Source : Association générale des Meuniers belges.
A partir de 1954 : Ministère des Affaires économiques.(1) Bron : Algemene Vereniging der Belgische Maalders.
Van 1954 af : Ministerie van Economische Zaken.

Industrie de la margarine. — Margarinenijverheid.

SPÉCIFICATION	1953	1954	1955	1956	1957	1958	OPSOMMING
<i>A. Production :</i>							<i>A. Productie :</i>
Margarine fabriquéet	75,190	85,206	88,311	92,380	95,253	101,196	t Voortgebrachte margar.
<i>B. Vente :</i>							<i>B. Verkoop :</i>
A l'intérieur du pays ...t	73,312	82,454	86,163	90,051	93,229	98,674	t In het binnenland.
Au Grand-Duché de Luxembourgt	1,262	1,455	1,666	1,781	1,854	2,033	t In het Groothertogdom
A l'exportationt	173	839	295	251	393	441	t In het buitenland.
<i>Total</i>t	74,747	84,748	88,124	92,083	95,476	101,148	t <i>Totaal.</i>

Production de sucre (tonnes). — Suikerproductie (ton).

(Source : Ministère des Finances)

(Bron : Ministerie van Financiën)

C CAMPAGNES SUCRIÈRES	Sucres produits dans les fabriques Suiker voortgebracht in de fabrieken			Sucres obtenus par transformation dans les raffineries Suiker gewonnen door verwerking in de raffinaderijen					SUIKER- CAMPAGNES
	Sucres bruts	Poudres blanches de fabrique	Tot.	Poudres blanches de fabrique	Candis Kandij	Raffinés en pains, morceaux et poudre	Cassonades ou vergeoise	Tot.	
	Ruwe suiker	Wit fabrieks-poeder		Wit fabrieks-poeder		Geraffineerde suiker in broden, klontjes en poeder	Bruine suiker of vergeoise		
1938-1939	74,642	106,972	181,614	61,438	4,611	159,581	17,653	243,283	1938-1939.
1946-1947	99,483	121,551	221,034	21,475	1,802	95,865	14,206	133,348	1946-1947.
1947-1948	53,738	75,358	129,096	63,286	2,236	120,399	15,812	201,733	1947-1948.
1948-1949	96,173	148,135	244,308	36,278	2,370	99,364	17,887	155,899	1948-1949.
1949-1950	113,981	205,823	319,804	33,616	2,116	123,475	17,548	176,755	1949-1950.
1950-1951	142,352	270,963	413,315	30,468	2,038	135,949	13,892	182,347	1950-1951.
1951-1952	83,883	164,207	248,090	65,512	2,192	115,035	12,510	195,249	1951-1952.
1952-1953	112,212	189,358	301,570	38,697	3,060	125,224	12,364	179,345	1952-1953.
1953-1954	147,040	235,319	382,359	34,834	5,068	131,822	12,637	184,361	1953-1954.
1954-1955	137,130	189,092	326,222	25,993	1,900	139,941	12,189	180,023	1954-1955.
1955-1956	147,984	215,814	363,798	27,476	2,255	144,820	10,695	185,246	1955-1956.
1956-1957	120,667	185,556	306,223	24,931	1,830	148,866	12,150	187,777	1956-1957.
1957-1958	146,134	218,621	364,755	26,456	1,799	149,718	10,931	188,904	1957-1958.
1958-1959	175,663	259,562	435,225	1958-1959.

Production d'huiles végétales et animales. Productie van plantaardige en dierlijke oliën.

PRODUCTION (en tonnes)	1954	1955	1956	1957	1958	PRODUCTIE (in ton)
<i>Huiles autres que de lin :</i>						<i>Oliën andere dan lijnolie :</i>
huile brute	62,932	47,885	67,993	64,228	72,846	ruwe olie
huile raffinée ou hydrogénée ..	126,524	149,746	136,459	129,466	137,241	geraffineerde en gehydrogeneerde of geharde olie
huiles ayant subi d'autres transformations	7,427	11,450	9,763	6,941	4,303	oliën die andere bewerkingen ondergaan hebben.
acid-oils	9,732	10,094	9,819	7,245	9,012	acid-oils
tourteaux et schroots	68,465	60,683	78,052	65,281	87,972	veekoeken en schroot.
<i>Huile de lin :</i>						<i>Lijnolie :</i>
huile brute	14,280	14,136	15,255	19,997	8,772	ruwe olie.
tourteaux et schroots	33,377	35,436	33,419	38,860	21,593	veekoeken en schroots.

Autres industries alimentaires. — Andere voedingsbedrijven.

	1957	1958	
<i>Production de :</i>			<i>Productie van :</i>
Conserves de viande (t) (1)	7,593	7,758	Vleesconserven (t). (1)
Conserves de légumes (t)	66,765	60,702	Groentenconserven (t).
Biscuits (t)	44,955	46,780	Koekjes (t).
Biscottes (t)	5,772	4,368	Beschuiten (t).
Pains d'épices (t)	10,689	11,377	Peperkoek (t).
Sucres intervertis (t)	25,971	23,820	Invertsuiker (t).
Produits de la confiserie sans chocolat (t)	26,019	27,097	Suikergoedproducten zonder chocolade (t).
Chicorée en grains (t)	8,026	9,259	Cichoreikorrels (t).
Chicorée fine (t)	5,791	6,574	Fijne cichorei (t).
Vinaigre (ramené à 8°) (1,000 l)	14,125	14,486	Azijn (teruggebracht tot 8°) (1,000 l)
Malt (t)	170,755	152,703	Mout (t).

(1) Production des établissements occupant 5 ouvriers et plus.

(1) Productie van de inrichtingen met 5 werklieden en meer.

Statistique de l'activité de l'industrie laitière. Statistiek van de voortbrenging in de zuivelnijverheid.

ANNEES JAREN	Préparation de lait et de crème pour la consommation Bereiding van melk en room voor de consumptie							Fabrication Fabricage			
	Lait - Melk (1,000 l)				Crème - Room (1,000 l)			A. Beurre - Boter (1,000 kg)			
	Lait de laiterie Melkerijmelk	Lait écrémé Afgeroonde melk	Lait battu Karnemelk	Lait écrémé acidifié artificiel- lement. - Kunst- matig aangezuurde afgeroonde melk	Crème à fouetter Slagroom	Crème Room	Crème diluée Verclunde room	1 ^e catégorie Beurre de laiterie M.C. Melkerijboter C. M.	2 ^e Catégorie Beurre de laiterie Melkerijboter	3 ^e Catégorie Beurre de cuisine Keukenboter	Beurre de marchand Handelaarsboter
1950	342,563	33,377	40,966	4,110	2,108	303	31	17,918	14,421 (1)
1951	351,031	22,116	37,894	4,613	2,379	146	29	22,091	11,648	77	2,890
1952	352,473	26,269	36,207	3,843	2,445	149	47	23,550	10,208	135	4,865
1953	344,145	11,912	36,919	4,127	2,686	252	46	30,015	10,966	105	6,741
1954	364,857	5,485	36,801	3,828	3,112	235	47	33,001	11,500	110	7,987
1955	380,460	4,852	37,169	3,721	3,441	175	52	34,861	9,973	45	8,713
1956	401,477	4,541	34,798	2,973	3,639	169	63	34,939	11,368	47	9,317
1957	417,873	4,681	34,158	2,912	3,878	157	55	33,786	14,224	30	9,633
1958	412,485	5,086	31,584	2,550	4,076	136	62	38,719	11,377	108	9,625

ANNEES JAREN	Fabrication (suite) — Fabricage (vervolg)									
	B. Fromage (1,000 kg) — B. Kaas (1,000 kg)									
	Frais - Verse			Pâte dure (genre hollande) Harde (soort Hollandse)	Demi-dure (St Paulin) Half-harde (soort St Paulin)	Brie	Camem- bert	Herve	de Bruxelles Brusselse	Divers Ver- scheidene
Gras Vette	Demi-gras Half-vette	Maigre Magere								
1950	2,307	..	2,400 (2)	1,448	315	535	198	1,517	235	275
1951	1,781	749	3,161	2,353	364	588	134	1,702	729	254
1952	1,815	644	3,696	2,433	390	575	109	1,270	704	338
1953	1,928	290	4,075	2,298	455	654	97	1,358	861	393
1954	2,163	294	4,546	2,092	584	583	73	1,240	882	460
1955	2,282	284	4,842	2,523	679	539	57	1,129	831	551
1956	2,527	252	4,927	2,774	791	529	69	1,048	907	574
1957	2,964	242	5,225	2,942	977	518	58	1,144	833	470
1958	2,511	215	4,951	3,957	973	507	43	1,470	773	84

(1) Déclaré en 1950 sous la rubrique « autres » comprenant les beurres des 2^e et 3^e catégories.

(2) Comprend en 1950 les fromages demi-gras et maigres.

(1) Aangegeven in 1950 onder de rubriek « andere » boter van 2^e en 3^e categorie bevattend.

(2) Omvat in 1950 de halfvette en magere kazen.

ANNEES JAREN	Fabrication (suite) — Fabricage (vervolg)										
	C. Poudre de lait (1,000 kg) C. Melkpoeder			D. Lait concentré (1,000 kg) D. Ingedikte melk		E. Yoghourt (1,000 l) E. Yoghurt		F. Crème glacée (1,000 kg) F. Roomijs		G. Pro- duits dié- tétiques et spéciaux (1,000 kg) G. Diëet- en speciale produkten	
	Lait entier Volle melk	Lait écrémé Afgeroonde melk	Lait battu Karnemelk	Lait entier éva- poré Geëvaporeerde volle melk	Condensé Gecondenseerd		Lait entier Volle melk	Lait écrémé Afgeroonde melk	Crème glacée Roomijs		Autres sortes de glaces de consumma- tion. - Andere con- sumptiejsorten.
Lait entier Volle melk					Lait écrémé Afgeroonde melk						
1950	456	3,698	81	3,514	554	1,120	3,082	137	191 (1)	..	2,013
1951	530	7,318	156	2,651	469	979	5,311	237	447	290	2,115
1952	269	9,681	144	2,936	445	877	4,837	259	372	681	3,203
1953	106	15,727	172	7,343	564	601	5,383	280	310	573	5,028
1954	124	15,530	156	7,742	595	622	5,940	280	351	1,612	7,509
1955	510	15,297	243	12,991	669	565	8,647	532	1,978	2,204	7,955
1956	827	17,988	286	17,130	763	576	6,143	1,117	2,177	2,685	12,278
1957	881	24,281	299	22,917	799	554	5,877	2,423	1,687	3,642	14,237
1958	4,220	25,638	285	15,031	579	634	5,020	3,427	1,806	5,546	14,114

(1) Comprend à la fois en 1950 la crème glacée proprement dite et les autres sortes de glaces de consommation.

(1) Omvat in 1950 de echte roomijs en ander consumptiejs.

Industries céramiques. — Keramieknijverheid.

Source : Fédération des Industries céramiques de Belgique.

Bron : Verbond der Keramische nijverheid van België.

PRODUCTION	1953	1954	1955	1956	1957	1958	PRODUCTIE
1. Vaisselle de faïence t	3,864	4,987	4,695	4,683	4,802	4,281	t 1. Plateelvaatwerk.
Grès artistique t	78	56	15	9	32	90	t Kunstzandsteen.
Divers t	501	463	436	474	522	457	t Diverse.
2. Vaisselle en porcelaine, isolateurs et porcelaine électro-technique t	1,868	2,056	2,238	2,619	2,383	2,075	2. Porseleinen vaatwerk, isolatoren en electro-technisch porselein.
3. Carreaux de revêtement : en faïence m ²	1,057,439	1,352,780	1,491,488	1,446,878	1,408,359	1,216,683	3. Bekledingstegels : m ² in plateelaarde
en grès m ²	34,752	46,811	52,348	63,802	62,214	59,845	m ² in zandsteen.
4. Carreaux de pavement en demi-grès m ²	221,568	167,856	125,348	122,292	154,307	148,910	4. Bevloeringstegels in halve m ² zandsteen.
5. Produits silico-alumineux, produits silicieux et autres . . t	100,222	92,326	102,735	132,648	136,493	113,764	5. Kiezelatuinachtige-, kiezelachtige product. en andere.
Dalles d'usine t	8,375	13,698	8,854	9,671	11,679	5,850	t Fabriekstegels.
6. Tuiles et accessoires t	179,407	203,400	290,883	187,233	196,248	150,335	t 6. Pannen en bijbehoren.
7. Meules abrasives t	980	936	1,023	1,019	921	774	t 7. Slijpstenen.
Toiles et papiers abrasifs . . m ²	796,204	685,854	576,033	540,581	502,737	472,510	m ² Schuurpapier en -linnen.
8. Pots t	745	604	494	404	505	441	t 8. Potten.
9. Argiles t	386,400	386,599	389,129	424,247	319,693	213,420	t 9. Klei.
Silex t	12,174	12,076	7,722	5,173	2,823	2,311	t Kiezel.
Pavés silex t	3,115	3,061	3,517	3,762	4,167	3,371	t Kiezelstenen.
Quartz t	170,146	128,683	209,724	182,765	211,018	192,654	t Kwarts.
Galets et feldspath t	606	504	803	2,161	560	343	t Strandkeien en feldspath.
Sables réfractaires t	15,812	12,355	23,364	21,812	24,204	18,227	t Vuurvast zand.
10. Céramique architecturale . . t	8,262	6,747	7,965	13,908	18,479	15,227	t 10. Bouwkeramiek.
11. Poterie en terre cuite t	7,405	7,728	8,382	9,457	9,538	11,063	t 11. Aardewerk.

Production de ciment. — Productie van cement.

PRODUCTION (en 1.000 tonnes)	1953	1954	1955	1956	1957	1958	PRODUCTIE (in 1.000 ton)
Ciment Portland	3,729	3,455	3,842	3,779	3,798	3,195	Portlandcement.
Ciment métallurgique (de hauts fourneaux, de fer, permétallurgique, sursulfaté)	885	906	834	873	895	856	Metaalcement (hoogoven-, ijzer-, permetaal- en overgesulfateerd cement).
Ciment de laitier	12	14	13	12	12	6	Slakkencement.
Total	4,626	4,375	4,689	4,664	4,705	4,057	Totaal.

Industrie de la terre cuite. — Kleinijverheid.

PRODUCTION	1953	1954	1955	1956	1957	1958	PRODUCTIE
Briques ordinaires :							Gewone baksteen :
Rijnvorm (1,000 pièces)	1,093,326	1,037,861	991,559	848,082	933,998	811,225	(1,000 stuks) Rijnvorm.
Waalvorm (1,000 pièces)	196,167	172,273	102,633	86,420	76,648	54,415	(1,000 stuks) Waalvorm.
Boerkens (1,000 pièces)	244,871	273,028	404,843	397,493	409,280	396,499	(1,000 stuks) Boerkens.
Bruxelles (1,000 pièces)	192,587	190,060	217,929	177,236	199,522	186,039	(1,000 stuks) Brussel.
Autres non dénommées (1,000 pièces)	341,375	410,331	563,456	602,516	623,485	608,142	(1,000 stuks) Niet genoemde baksteen.
Total (1,000 pièces)	2,068,326	2,083,553	2,280,420	2,111,747	2,242,933	2,056,320	(1,000 stuks) Totaal.
Briques de parement :							Gevelsteen :
a) moulées à la machine (1,000 pièces)	83,825	80,987	78,303	67,633	104,677	90,744	(1,000 stuks) a) met de machine gevormd.
b) moulées à la main (1,000 pièces)	59,895	69,654	74,104	62,035	64,220	62,471	(1,000 stuks) b) m. d. hand gevormd
Tuyaux de drainage t	12,691	10,546	7,530	7,210	11,724	10,230	t Draineerbuizen.
Protège-câbles t	17,497	19,741	24,494	24,292	21,963	22,613	t Kabeldeksels.
Briques creuses pour hourdis . . t	240,866	239,326	250,438	251,790	264,456	194,687	t Holle gewelfsteen.
Autres briques creuses t	57,997	111,010	166,281	179,985	169,621	171,694	t Andere holle steen.
Produits divers en terre cuite (autres que tuiles, céramique architecturale, poterie à fleurs, poterie colombophile, ménagère et artistique) t	14,869	23,153	11,911	8,986	16,729	9,242	t Diverse kleiproducten andere dan pannen, bouwceramiek, bloempotten, duivenkwekers, huishoudelijk- en kunstenaar-dewerk.

Tanneries. — Leerlooierijen

PRODUCTION	1953	1954	1955	1956	1957	1958	PRODUCTIE
Cuirs lourds (en tonnes) :							Zwaar leder (in ton) :
cuirs à semelles	4,111	4,664	4,142	3,165	2,897	2,318	zoollleder.
cuirs techniques	1,218	1,220	1,295	1,204	1,415	1,161	technisch leder..
Cuirs légers (en 1,000 pieds carrés)	35,215	34,156	38,422	44,676	44,421	38,575	Licht leder (in 1,000 vierk. voet).

Production de chaussures et pantoufles.

Productie van schoenen en pantoffels.

PRODUCTION (en 1.000 paires)	1953	1954	1955	1956	1957	1958	PRODUCTIE (in 1.000 paar)
1. Chaussures tout cuir :							1. Gans lederen schoenen :
pour hommes	1,912	2,154	2,322	2,340	2,280	2,269	voor mannen
pour femmes	3,290	3,347	3,452	3,953	4,296	4,768	voor vrouwen.
pour enfants (22-39)	1,698	1,942	1,983	2,144	2,106	2,099	voor kinderen (22-39)
pour bébés (18-21)	291	229	290	274	251	258	voor babies (18-21).
diverses (bottes, bottines pour mineurs, chaussures orthopédiques, de sport, etc)	242	301	277	343	331	306	verscheidene (botten, mijnwerkersbottinen, orthopedische schoenen, sport, enz.).
<i>Total :</i>	7,433	7,973	8,324	9,054	9,264	9,700	<i>Totaal.</i>
2. Autres chaussures (à l'exception des pantoufles) :							2. Andere schoenen :
pour hommes	430	342	372	457	346	313	(met uitzondering v. pantoffels)
pour femmes	1,370	1,346	1,373	1,588	1,660	1,559	voor mannen
pour enfants (22-39)	606	612	678	627	718	610	voor vrouwen
pour bébés (18-21)	45	60	110	118	129	92	voor kinderen (22-39)
<i>Total :</i>	2,451	2,360	2,533	2,790	2,853	2,574	<i>Totaal.</i>
3. Pantoufles :							3. Pantoffels :
poil de chameau	3,421	3,550	3,482	4,082	3,531	3,728	kameelhaar
feutres et divers	1,116	1,180	1,133	1,116	1,571	1,631	vilt en diversen
peausseries	1,469	1,633	1,838	1,936	1,912	1,210	bovenleder.
autres (dont espadrilles)	301	315	325	336	584	697	andere (waaronder espadrilles)
<i>Total :</i>	6,307	6,678	6,778	7,470	7,598	7,266	<i>Totaal.</i>

Industrie du tabac. — Tabaknijverheid.

SPÉCIFICATION	1953	1954	1955	1956	1957	1958	SPECIFICATIE
Quantité de tabac mise en œuvre pour la fabrication de :							Hoeveelheid tabak gebruikt bij de fabricage van :
cigares t	733	712	766	855	993	1,019	t sigaren.
cigarillos t	1,407	1,465	1,544	1,914	1,965	1,893	t sigarillos
cigarettes t	10,839	11,025	11,391	11,673	13,062	13,217	t sigaretten
tabac à fumer t	10,990	10,616	10,169	10,047	9,975	9,845	t rooktabak.
tabac à mâcher t	57	58	48	47	41	53	t pruimtabak.
tabac à priser t	94	127	82	90	91	75	t snuiftabak.
Total t	24,120	24,003	24,000	24,626	26,127	26,102	t Totaal.

Industrie du papier. — Papiernijverheid.

SPÉCIFICATION	1954	1955	1956	1957	1958	SPECIFICATIE
<i>Production de papier et de carton (en tonnes) :</i>						<i>Productie van papier en karton (in ton) :</i>
papier journal	51,429	57,010	57,607	85,485	88,808	dagbladpapier
papier d'écriture et d'impression	73,556	76,410	82,343	90,293	76,799	schrijf- en drukpapier
papier Kraft	24,141	23,956	29,588	31,727	28,638	Kraftpapier
papier parchemin et parcheminé	21,258	20,999	21,061	22,311	19,130	perkament en imitatieperkamentpapier
papier d'emballage	71,338	78,873	77,296	77,840	72,106	verpakkingspapier
autres papiers	17,470	16,400	17,706	24,591	29,249	andere papiersoorten
carton feutre, carton paille, carton gris	32,817	32,422	31,878	32,784	28,573	vilt-, stro- en grijs karton
autres cartons	13,115	15,804	19,362	18,611	19,562	andere kartonsoorten
Total :	305,124	321,874	336,841	383,642	362,865	Totaal.
<i>Transformation du papier et du carton (en tonnes) :</i>						<i>Verwerking van papier en karton (in ton) :</i>
articles d'ameublement	9,626	10,052	15,240	16,892	16,435	stofferingsartikelen
emballages { en papier	51,844	121,525	131,427	141,265	138,140	verpakkings- { in papier middelen { in karton
en carton	36,439					
articles classiques et de bureau. articles en papier et en carton pour l'industrie	15,943	16,783	18,990	20,975	21,853	klassieke artikelen en bureaubehoeften.
papiers et cartons imprégnés ..	26,390	6,097	4,917	5,271	4,318	papieren en kartonnen artikelen voor de nijverheid.
autres	14,474	33,576	66,396	70,767	64,558	geïmpregneerd papier en karton
Total :	168,299	191,246	240,572	259,190	249,306	Totaal.

Industries du bois et des produits connexes. ⁽¹⁾

Hout- en aanverwante nijverheid. ⁽¹⁾

Années Jaren	Valeur des ventes facturées (en 1.000 F.) — Waarde van de leveringen (1.000 F.)												
	Meubles Meubelen	Siège Zetels	Menuiserie Schrijnwerkerij	Boissellerie Vaatwerk	Cadres, mouleurs raboteries Kaders, lijsten en scharverijen	Liège Kurk	Vannerie et rotin Mandenmakerij en rotan	Saboterie Klompennijverheid	Brosserie Borstelnijverheid	Caisserie et tonellerie Kisten en tonnen-nijverheid	Parquet Parket	Contre-plaqué et panneaux com-primés Geplakt hout en geperste panelen	Total Totaal
1952..	1,796,696	315,381	435,897	311,763	83,395	61,164	52,701	46,794	191,114	372,925	100,847	297,600	4,066,277
1953..	1,878,816	292,865	425,896	295,581	97,191	62,774	56,598	39,211	199,103	372,583	90,273	299,894	4,110,785
1954..	1,987,765	315,380	410,528	311,213	103,897	72,232	56,267	29,625	200,190	327,160	118,503	494,419	4,427,179
1955..	2,007,395	351,848	721,870	358,402	128,943	55,672	48,918	28,425	186,747	337,311	126,620	696,708	5,048,859
1956..	2,264,720	429,542	521,545	394,116	133,948	56,052	39,496	26,386	199,436	446,757	138,124	744,365	5,394,487
1957..	2,484,413	424,118	578,318	397,323	142,364	47,144	41,438	33,572	203,210	385,662	137,765	870,363	5,745,690
1958..	2,536,611	414,166	607,581	409,058	127,223	38,597	49,342	26,490	190,499	324,410	146,606	833,073	5,703,656

(1) Ventes des établissements occupant 5 ouvriers et plus, classés d'après leur activité principale.

(1) Verkoop van de inrichtingen met 5 arbeiders en meer volgens hun voornaamste bedrijvigheid ingedeeld.

Indices de l'activité industrielle (1953=100).
Indexcijfers van de industriële bedrijvigheid (1953=100).

SPECIFICATION	Coefficients de pon- dération Wegings- coëfficiën- ten	1955	1956	1957	1958	SPECIFICATIE
Indice général	100,0	108,0	113,6	113,7	106,3	Algemeen indexcijfer.
Industries extractives	21,5	99,7	99,2	97,9	91,4	Bodemindustrie.
<i>Charbon</i>	90,4	99,7	98,3	96,8	90,0	<i>Steenkolen.</i>
<i>Carrières</i>	6,2	94,6	100,3	100,5	86,2	<i>Groeven.</i>
Porphyre	—	116,4	149,3	150,0	129,9	Porfier.
Petit granit	—	74,6	67,0	67,2	55,8	Hardsteen.
Marbre	—	118,6	112,4	112,3	104,6	Marmer.
Grès	—	87,5	97,2	98,9	75,9	Zandsteen.
Sable	—	122,2	153,6	154,0	140,3	Zandgroeven.
Ardoises	—	92,8	76,7	71,4	67,7	Leisteengroeven.
<i>Chaux, calcaires et dérivés</i>	3,4	107,8	121,2	124,4	137,8	<i>Kalk, kalksteen en kalkderivaten.</i>
Chaux	—	121,0	123,7	127,1	117,8	Kalk.
Calcaires	—	90,3	112,4	114,5	146,4	Kalksteen.
Dolomies	—	131,2	143,5	149,6	159,5	Dolomiet.
Industries manufacturières	78,5	110,3	117,6	118,0	110,4	Be- en verwerkende nijverheid.
<i>Industries alimentaires et des boissons :</i>						<i>Voedingsnijverheid.</i>
Confitures et produits connexes	0,2	130,1	142,7	139,2	160,7	Jam- en aanverwante bedrijven.
Meuneries	0,8	101,3	105,6	100,5	105,3	Maalderijen.
Sucre	1,0	93,7	86,7	93,9	108,7	Suiker.
Brasseries	3,9	106,6	105,9	111,5	110,7	Brouwerijen.
Alcool	0,4	92,9	95,4	82,5	78,4	Alcohol.
<i>Tabac</i>	1,4	99,5	102,1	108,3	108,2	<i>Tabak.</i>
<i>Huiles végétales et animales</i>	0,3	114,3	118,7	110,2	113,9	<i>Plantaardige en dierlijke oliën.</i>
<i>Margarine</i>	0,2	117,5	122,2	126,7	134,6	<i>Margarine.</i>
<i>Industries chimiques :</i>						<i>Scheikundige nijverheid.</i>
Ammoniaque de synthèse (1)	0,8	114,8	129,2	128,2	150,8	Synthetische ammoniak (1).
Distillation de la houille	0,1	110,6	124,9	125,2	115,9	Distillatie van steenkolen.
Allumettes	0,2	95,3	105,1	107,5	99,1	Lucifers.
<i>Papier et carton</i>	3,4	118,3	138,0	152,1	145,3	<i>Papier en karton.</i>
Production	—	114,6	119,9	136,6	129,2	Productie.
Transformation	—	121,7	154,0	165,9	158,9	Verwerking.
<i>Cuir</i>	0,7	107,8	118,3	117,6	101,1	<i>Lederindustrie.</i>
Cuirs lourds	—	102,0	82,0	80,9	65,3	Zwaar leder.
Cuirs légers	—	109,1	126,9	126,1	109,5	Licht leder.
<i>Filatures</i>	9,3	109,7	114,1	118,5	97,1	<i>Spinnerij.</i>
Coton fin	—	107,3	110,6	115,1	90,7	Katoen : fijnspinnerij.
Cardes fileuses	—	95,8	89,3	85,5	65,5	kaardspinnerij.
Cocons	—	118,6	106,9	101,4	66,8	cocons.
Laine cardée	—	115,1	121,7	125,1	97,4	Kaardwol.
Laine peignée	—	108,7	120,9	126,7	104,8	Kamwol.
Lin et chanvre	—	101,2	102,4	115,1	87,6	Vlas en hennep.
Jute	—	108,9	106,8	96,4	102,3	Jute.
Filature et corderie de fibres dures	—	167,8	188,8	211,9	225,7	Harde vezel- spinnerij en touwslagertj.
Rayonne	—	117,1	120,4	127,4	99,3	Rayonne.
<i>Bonneterie</i>	3,0	118,3	136,0	134,1	125,8	<i>Breigoednijverheid.</i>

(1) Production en N. primaire.

(1) Productie van primair N.

Indices de l'activité industrielle (1953=100) (suite).
Indexcijfers van de industriële bedrijvigheid (1953=100) (vervolg).

SPECIFICATION	Coefficients de pondération Wegings-coëfficiënten	1955	1956	1957	1958	SPECIFICATIE
<i>Tissage</i>	8,5	112,3	121,0	124,0	103,6	<i>Weverij.</i>
Coton	—	111,2	119,5	127,0	100,8	Katoen.
Lin	—	95,7	97,2	101,5	90,8	Vlas.
Laine	—	117,8	127,8	124,1	102,2	Wol.
Rayonne et fibres de rayonne	—	112,0	131,3	149,8	134,5	Rayonne en rayonnevezels.
Jute	—	96,2	88,2	80,2	91,2	Jute.
<i>Confection</i>	7,0	100,5	106,2	104,4	99,0	<i>Confectie van kledingstukken.</i>
<i>Chaussures</i>	2,6	109,8	119,8	122,6	124,2	<i>Schoenen.</i>
<i>Pantoufles</i>	0,3	107,5	118,4	120,5	115,2	<i>Pantoffels.</i>
<i>Electricité</i>	2,3	114,9	125,7	137,8	135,7	<i>Electriciteit.</i>
<i>Cokeries</i>	0,9	109,6	119,9	117,8	115,3	<i>Cokesfabrieken.</i>
<i>Raffineries de pétrole</i>	0,4	147,2	169,5	168,8	204,7	<i>Petroleumraffinaderijen.</i>
<i>Terre cuite</i>	1,8	110,3	102,1	108,4	99,5	<i>Klei.</i>
<i>Verre</i>	2,8	129,7	144,8	136,9	145,1	<i>Glas.</i>
Verre plat	—	135,8	151,8	130,2	148,1	Vlakglas.
Verre creux	—	121,2	135,2	146,2	140,9	Holglas.
<i>Ciment</i>	0,8	101,4	100,8	101,7	87,7	<i>Cement.</i>
<i>Sidérurgie</i>	8,8	130,3	140,9	134,0	127,9	<i>IJzernijverheid.</i>
Fonte	—	127,8	136,6	132,5	130,9	Gietijzer.
Acier brut	—	130,5	141,2	138,7	133,4	Ruwstaal.
Produits finis	—	130,8	141,9	132,4	124,8	Afgewerkte producten.
<i>Métaux non ferreux</i>	2,8	113,0	122,1	119,2	115,7	<i>Nonferro-metalen.</i>
<i>Produits bruts :</i>						<i>Ruwe producten :</i>
Cuivre	—	103,3	113,1	103,2	101,6	Koper.
Zinc	—	109,2	118,2	121,8	112,4	Zink.
Plomb	—	106,7	132,5	131,2	122,9	Lood.
Aluminium	—	153,1	186,8	142,4	178,9	Aluminium.
Etain	—	111,4	104,8	98,3	96,0	Tin.
<i>Demi-produits</i>	—	128,9	129,4	125,9	129,1	<i>Halfproducten.</i>
<i>Fabrications métalliques</i>	32,5	103,3	109,3	108,5	100,7	<i>Metaalverwerkende nijverheid.</i>
Acieries de moulage	—	94,0	102,4	103,4	83,3	Staalgieterijen.
Fonderies	—	96,2	99,8	94,1	75,0	IJzergieterijen.
Tréfilerie, étirage, laminage à froid	—	119,1	121,7	123,9	123,8	Draadtrekkerij, enz.
Forge, estampage, gros emboutissage	—	93,5	99,6	95,8	82,3	Smederij, perswerk, zwaar diepdrijfwerk.
Travail de la tôle	—	97,5	100,8	92,4	88,5	Plaatbewerking.
Accessoires métalliques du bâtiment	—	102,5	112,6	107,6	95,6	Metaaltoebehoren voor het bouwbedrijf.
Ponts, charpentes, etc.	—	100,6	115,5	117,1	113,8	Bruggen, vakwerk, enz.
Construction navale	—	112,4	123,0	130,3	97,7	Scheepsbouw.
Matériel de chemin de fer et tramways	—	90,4	77,1	65,9	77,3	Spoorweg- en trammateriaal.
Automobiles, cycles, etc.	—	105,7	109,2	106,8	105,2	Auto's, rijwielen, enz.
Machines motrices, etc.	—	98,5	99,9	98,0	91,8	Drijfkrachtmachines, enz.
Machines-outils, etc.	—	96,2	102,1	95,3	83,9	Werktuigmachines, enz.
Constructions mécaniques diverses	—	87,6	87,7	86,6	76,7	Verscheidene mechaniekbouwwerken.
Appareils de levage, pesage, etc.	—	93,6	101,4	101,9	108,1	Hijs-, vervoer- en weegapparaten.
Appareils pour diverses industries	—	114,4	122,3	126,1	114,1	Toestellen voor verscheidene industrieën.
Construction électrique	—	112,9	125,2	128,0	127,5	Electrotechnische industrie.
Fine construction mécanique	—	114,2	123,2	95,0	94,1	Fijnmechaniekbouw.
Armes et leurs munitions	—	95,2	93,7	110,6	88,0	Wapens en hun munitie.

Statistique du personnel des établissements industriels.
Statistiek van het personeel der nijverheidsinrichtingen.

A. — Personnel recensé dans les établissements assujettis à une statistique mensuelle d'activité industrielle. ⁽¹⁾

A. — Personeel geteld in de inrichtingen welke aan een maandelijke statistiek van de industriële bedrijvigheid onderworpen zijn ⁽¹⁾

NATURE DES INDUSTRIES	1957			1958			AARD VAN DE INDUSTRIEËN
	Employés Bedienden	Ouvriers Arbeiders	Heures- ouvriers Uren- arbeiders	Employés Bedienden	Ouvriers Arbeiders	Heures- ouvriers Uren- arbeiders	
A. Combustibles, métallurgie, énergie.							A. Brandstoffen, metaalnijverheid, energie.
Mines de houille	5,350	124,132	..	5,364	121,652	..	Steenkolennijnen.
Sidérurgie :							IJzernijverheid :
1° à l'exception des personnes occupées dans les usines produisant uniquement des aciers de moulage	6,634	51,355	8,855,625	7,159	49,328	8,731,913	1° niet inbegrepen de personen tewerkgesteld in de fabrieken welke enkel gietstaal vervaardigen.
2° personnes occupées dans les usines produisant uniquement des aciers de moulage	504	3,808	645,940	517	2,938	484,379	2° personen tewerkgesteld in de fabrieken welke enkel gietstaal vervaardigen.
Métaux non ferreux et leurs alliages	2,738	15,828	2,816,586	2,761	15,037	2,655,872	Non-ferro metalen en hun legeringen.
Agglomérés de houille	11	535	96,704	10	445	63,545	Steenkoolbriketten.
Cokeries	657	4,745	858,126	701	4,632	835,976	Cokesfabrieken .
Usines à gaz	3	17	3,776	3	18	3,170	Gasfabrieken.
Electricité (2)	6,455	11,963	2,020,108	6,526	11,929	2,073,846	Electriciteit (2)
Raffineries de pétrole	793	1,650	278,418	784	1,547	262,495	Petroleumraffinaderijen.
Fabrications métalliques (3) :	43,965	206,036	34,221,000	44,520	189,145	31,806,000	Metaalverwerkende nijverheid (3) :
dont							waarvan
Acieries de moulage	836	5,497	940,000	866	4,565	758,000	Staalgieterijen.
Fonderies	859	6,770	1,114,000	845	5,617	887,000	IJzergieterijen.
Tréfilerie, étréage, laminage à froid	1,671	11,338	1,996,000	1,764	11,134	1,894,000	Draadtrekkerij, enz.
Forge, estampage, gros emboutissage et industries connexes	1,015	7,013	1,162,000	1,005	6,125	998,000	Smederij, perswerk, zwaar diepdrijfwerk en aanverwante bedrijven.
Travail de la tôle et fabrications métalliques diverses	2,369	15,278	2,568,000	2,487	14,463	246,000	Plaatbewerking en verscheidene metaalbewerkingen.
Accessoires métalliques du bâtiment	2,943	16,598	2,784,000	2,961	15,003	2,474,000	Metaal toebehoren voor het bouwbedr.
Ponts, charpentes, grosse chaudronnerie	2,534	11,199	1,824,000	2,474	10,419	1,773,000	Bruggen, vakwerk, zware ketelmakerij.
Construction navale	2,092	18,989	3,065,000	2,191	14,016	2,298,000	Scheepsbouw.
Matériel de chemins de fer et tramways	1,504	5,926	960,000	1,448	6,686	1,127,000	Spoorweg- en trammaterieel.
Automobile, cycle, aéronautique et industries connexes	4,773	18,771	2,983,000	4,858	18,158	3,035,000	Auto's, rijwielen, vliegtuigbouw en aanverwante bedrijven.
Machines motrices, pneumatiques et hydrauliques	1,341	3,903	657,000	1,375	4,021	672,000	Drijfkrachtmachines, compressoren, pompen, ventilatoren en andere machines.
Machines-outils et industries connexes	1,361	4,947	833,000	1,270	4,127	706,000	Werktuigmachines en aanverwante bedrijven.
Machines textiles et matériel connexe	700	3,320	557,000	700	3,064	517,000	Textielmachines en aanverwant materieel.
Constructions mécaniques diverses	1,007	4,790	822,000	1,076	4,380	742,000	Verscheidene mechaniekbouwwerken.
Appareils de levage, manutention et pesage	1,376	4,708	811,000	1,441	4,901	860,000	Hijs-, vervoer- en weegapparaten.
Appareils et installations pour diverses industries	3,058	11,932	2,031,000	3,060	11,133	1,915,000	Toestellen en installaties voor verscheidene industrieën.
Construction électrique	12,289	41,403	6,827,000	12,720	40,071	6,797,000	Electrotechnische industrie.
Fine construction mécanique	666	2,277	378,000	697	2,240	374,000	Fijnmechaniekbouw.
Armes et leurs munitions	1,571	11,377	1,909,000	1,282	9,022	1,519,000	Wapens en hun munitities.
B. Industries textiles.							B. Textielnijverheid.
1. Filatures :							1. Spinnerij :
Coton fin (4)	754	17,463	548,015,792	809	15,054	418,291,014	Katoen : fijnsponnerij (4).
Cardes fileuses (4)	46	994	9,792,867	40	627	6,711,824	kaardspinnery (4).
Coccons (4)	687	4,728,808	..	515	3,281,322	cocons (4).
Laine cardée	373	4,159	662,089	371	3,151	470,338	Kaardwol.
Laine peignée	993	10,315	1,643,066	987	8,576	1,228,025	Kamwol.
Lin et chanvre (4)	3,321	15,174,835	..	2,292	9,669,289	Vlas en hennep (4).
Jute	159	4,319	727,531	147	4,039	692,266	Jute.
Filature et corderie de fibres dures	71	1,174	199,675	84	1,166	196,498	Hardevzels (spinnerij en touwslagerij)
2. Tissage	3,849	44,251	7,452,547	3,701	39,286	6,110,751	2. Weverij.
3. Bonneterie	1,513	18,106	2,865,813	1,501	16,589	2,509,954	3. Breigoednijverheid.
4. Autres industries :							4. Andere nijverheidstakken :
Lavage et carbonisage de la laine	117	1,397	238,035	123	1,290	222,075	Wassen en vercolen van de wol.
Peignage de la laine	264	3,531	567,337	311	3,313	506,064	Kammen van de wol.
Fileteries	109	833	142,612	117	728	112,757	Naaigarenfabriek.
Ouate	73	417	71,655	75	368	66,301	Watten.
Feutre	171	1,354	225,404	166	1,170	187,565	Vilt.

(1) Moyennes des chiffres mensuels du personnel inscrit sur les états de paiement comprenant le 15 du mois.

(2) Non compris le personnel et les heures-ouvriers des autoproducteurs industriels.

(3) Personnel des établissements occupant 5 ouvriers et plus.

(4) Il s'agit, pour ces branches d'activité, de brochures-heures.

(1) Gemiddelde van de maandcijfers van het personeel dat voorkomt op de betaalstaten waarin de 15de der maand begrepen is.

(2) Het personeel en de uren-arbeiders van de industriële zelfvoortbrengers niet inbegrepen.

(3) Personeel tewerkgesteld in de inrichtingen met 5 arbeiders en meer.

(4) Voor deze bedrijfstakken betreft het spinnen-uren.

A. Personnel recensé dans les établissements assujettis à une statistique mensuelle d'activité industrielle. ⁽¹⁾ (suite)
A. Personeel geteld in de inrichtingen welke aan een maandelijks statistiek van de industriële bedrijvigheid onderworpen zijn. ⁽¹⁾ (vervolg)

NATURE DES INDUSTRIES	1957			1958			AARD VAN DE INDUSTRIEËN
	Employés Bedienden	Ouvriers Arbeiders	Heures- ouvriers Uren- arbeiders	Employés Bedienden	Ouvriers Arbeiders	Heures- ouvriers Uren- arbeiders	
C. Carrières et industries des minéraux non métalliques.							C. Groeven en nijverheid der niet-metaalhoudende mineralen.
Carrières	894	8,236	1,436,768	893	7,444	1,206,888	Groeven.
Chaux, calcaires et dérivés	441	4,680	827,088	414	4,302	750,185	Kalk, kalksteen en kalkderivaten.
Terre cuite	440	10,630	1,891,768	467	9,661	1,694,312	Klei.
Ciment	857	8,752	650,398	866	3,227	549,571	Cement.
Céramique :							Keramiek :
Vaisselle de faïence, grès artistique et divers	72	751	129,080	68	701	109,369	Plaatelvaatwerk, kunstzandsteen en diverse.
Vaisselle de porcelaine, isolateurs et porcelaine électro-technique	81	567	104,727	89	485	87,051	Porseleinen vaatwerk, isolatoren en electrotechnisch porselein.
Carreaux de revêtement en faïence et en grès	117	1,046	196,604	119	904	161,642	Bekledingstegels in plaatelaarde en in zandsteen.
Produits silico-alumineux, dalles d'usines, produits siliceux et autres							Kiezelaaluminachtige producten, fabriekstegels, kiezelachtige producten en andere.
Tuiles et accessoires	157	1,983	360,115	154	1,579	268,149	Pannen en bijbehoren
Meules abrasives, papiers abrasifs et toiles abrasives	66	152	26,494	66	139	23,315	Slijpstenen, schuurpapier en schuurlinen.
Argiles, silix, quartz, etc.	40	625	109,543	37	478	80,476	Klei, kiezel, kiezelstenen, enz.
Céramique architecturale	25	255	42,740	18	329	57,692	Bouwkeramiek.
Poterie en terre cuite	6	166	31,990	6	177	32,911	Aardewerk.
Verre	2,227	17,939	3,137,878	2,322	18,072	3,196,920	Glas.
D. Industries chimiques.							D. Scheikundige nijverheid.
Azote	1,455	4,198	706,292	1,479	4,255	731,679	Stikstof.
Caoutchouc	1,609	6,518	1,108,117	1,655	5,950	968,333	Rubber.
Allumettes	65	1,231	209,049	74	1,104	185,078	Lucifers.
E. Industries alimentaires.							E. Voedingsnijverheid.
Margarine	1,012	844	147,395	1,127	848	148,871	Margarine.
Huiles végétales et animales	399	1,656	308,338	358	1,586	288,072	Plant aardige en dierlijke oliën.
Confitures	215	1,061	184,730	235	1,200	216,798	Jam.
F. Autres industries.							F. Andere nijverheidstakken.
Papier (production)	1,424	9,013	1,612,631	1,457	8,695	1,507,152	Papier (productie).
Papier (transformation)	1,811	11,017	1,957,366	1,922	10,820	185,174	Papier (verwerking).
Tabac	993	7,759	1,294,236	982	7,414	1,194,613	Tabak.
Cuir	444	3,294	580,454	434	2,934	480,853	Leder.
Chaussures	933	14,764	2,126,286	976	13,520	1,988,537	Schoenen.
Pantoufles	90	1,694	274,168	89	1,479	238,647	Pantoffels.
Bois et industries connexes (2) :	1,707	26,855	4,661,762	1,799	25,815	4,326,694	Hout en aanverwante nijverheid (2)
dont :							waarvan :
Meubles	682	13,029	2,245,759	752	12,614	2,105,146	Meubelen.
Sièges	105	2,360	420,731	99	2,247	375,628	Zetels.
Menuiserie	211	2,507	450,931	218	2,268	406,171	Schrijnwerkerij.
Boissellerie	195	2,238	392,039	210	2,292	384,564	Vaatwerk.
Cadres, moulures, raboteries	46	665	116,799	47	645	110,642	Kaders, lijsten en schaverijen.
Liège	30	122	21,039	23	101	17,868	Kurk.
Vannerie et rotin	13	313	60,557	18	318	52,806	Mandenmakerij en rotan.
Saboterie	11	189	31,768	11	170	25,081	Klompennijverheid.
Brosserie	80	742	118,118	70	698	109,557	Borstelnijverheid.
Caisserie et tonnellerie	92	1,729	294,950	86	1,570	256,537	Kisten- en tonnenijverheid.
Parquet	65	514	85,115	69	483	81,460	Parket.
Contreplaqués et panneaux comprimés	177	2,447	423,956	196	2,409	401,234	Geplakt hout en geperste panelen.
Distribution d'eau	1,560	2,799	523,407	1,614	2,900	533,704	Waterdistributie.

(1) Moyennes des chiffres mensuels du personnel inscrit sur les états de paiement comprenant le 15 du mois.

(2) Personnel des établissements occupant 5 ouvriers et plus, classés d'après leur activité principale.

(1) Gemiddelden van de maandcijfers van het personeel dat voorkomt op de betaalstaten waarin de 15de der maand begrepen is.

(2) Personeel tewerkgesteld in de inrichtingen met 5 arbeiders en meer en ingedeeld volgens hun voornaamste bedrijvigheid.

B. Personnel recensé dans les établissements industriels occupant 10 ouvriers et plus. ⁽¹⁾B. Personeel geteld in de inrichtingen welke 10 arbeiders of meer tewerkstellen. ⁽¹⁾

Le présent tableau ne concerne que les établissements industriels pour lesquels il n'existe pas de statistiques mensuelles d'activité.

Onderhavige tabel betreft enkel de nijverheidstakken waarvoor geen maandelijks statistiek van de bedrijvigheid bestaat.

NATURE DES INDUSTRIES	Nombre de déclarants Aantal aangevers	1958			AARD VAN DE INDUSTRIEËN
		Employés Bedienden	Ouvriers Arbeiders	Heures-ouvriers Uren-arbeiders	
1. Industries des denrées alimentaires (2)	926	9,799	43,320	7,707,795	1. Voedingswarenbereiding (2).
2. Industries des boissons, distilleries	306	5,045	17,849	3,242,099	2. Bereiding van dranken, stokerijen.
3. Industries chimiques (3)	13,329	31,214	5,718,232	3. Scheikundige nijverheid (3).
4. Scieries et préparation du bois	301	806	6,489	1,144,227	4. Zagerijen en bereiding van hout.
5. Impression, reliure et photographie.	381	5,209	16,913	3,081,500	5. Druk- en boekbindersbedrijf; fotografie.
6. Industries des cuirs et peaux (à l'exclusion du tannage), préparation des pelleteries et confection de fourrures, maroquinerie, fabrication de courroies et cuirs industriels et d'articles de sport, en cuir	111	509	3,352	546,916	6. Huiden- en lederindustrie (met uitzondering van de looierijen), bereiden van pelterijen en maken van bontwerk, marokijnnijverheid, fabricage van riemen en nijverheidsleder en van lederen sportartikelen.
7. Fabrication de fils et fibres artificiels et synthétiques, préparation de matières textiles (à l'exclusion de la laine), achèvement, dentelle, broderie, et tissus spéciaux	308	3,337	17,813	2,804,794	7. Fabricage van kunst- en synthetische draden en vezels, bereiding van textielstoffen (met uitzondering van wol), afwerking, kant- en borduurwerk en speciale weefsels.
8. Confection d'articles d'habillement (non compris la chaussure) et fabrication d'articles divers confectionnés en tissu	5,331	40,369	6,393,820	8. Confectie van kledingstukken (schoenen niet inbegrepen) en fabricage van diverse in weefsels vervaardigde artikelen.
9. Distribution du gaz	24	1,858	2,852	485,592	9. Gasbediening.
10. Industries des minéraux non métalliques à l'exclusion des briqueteries, tuileries, verreries et de l'industrie de la céramique	209	1,245	10,450	1,760,294	10. Bedrijven der niet-metaalhoudende mineralen met uitzondering van de steenbakkerij, pannenfabriek, van de glasfabrieken en de keramische nijverheid.
11. Industries de l'horlogerie, de la bijouterie, des instruments scientifiques, etc.	51	308	1,299	223,396	11. Uurwerken- en juwelennijverheid, fabricage van wetenschappelijke instrumenten, enz.
12. Industrie du diamant	217	77	9,030	1,326,082	12. Diamantnijverheid.
13. Industries manufacturières diverses (dont les industries des matières plastiques, de la démolition — sauf de bâtiments — du triage de déchets et de matières de récupération)	344	2,002	11,477	2,028,930	13. Diverse be- en verwerkende industrieën waaronder de nijverheid van plastische stoffen, sloping (met uitzondering van afbraak van gebouwen), de sortering van afval en recuperatiestoffen.
14. Industries des transports privés :					14. Private vervoerbedrijven :
a) transports privés proprement dits	275	8,593	29,983	5,297,425	a) eigenlijke private vervoerbedrijven.
b) garages	206	2,297	5,303	936,034	b) garages.

(1) Moyennes des chiffres mensuels du personnel inscrit sur les états de paiement comprenant le 15 du mois.

(2) A l'exclusion des industries de la margarine, des huiles végétales et animales et de la confiture.

(3) A l'exclusion des industries de l'azote, des allumettes et du caoutchouc.

(1) Gemiddelden van de maandeijfers van het personeel dat voorkomt op de betaalstaten waarin de 15^e der maand begrepen is.

(2) Met uitzondering van margarine, plantaardige en dierlijke oliën en jam.

(3) Met uitzondering van de stikstof-, de lucifers- en de rubbernijverheid.

**Production et consommation de produits soumis aux droits d'accise.
Productie en verbruik van accijnsplichtige producten.**

(Source : Ministère des Finances).

(Bron : Ministerie van Financiën)

PRODUITS	1954	1955	1956	1957	1958	PRODUCTEN
<i>Bières.</i>						<i>Bier.</i>
Fabriques	554	534	500	476	446	Brouwerijen.
Matières premières imposa- bles (tonnes)	149,214	155,426	154,548	162,175	160,529	Belastbare grondstoffen (ton).
Production (hl)	9,666,870	9,997,880	9,769,318	10,184,727	10,147,977	Productie (hl).
Consommation (hl)	9,807,000	10,087,590	9,844,098	10,255,277	10,486,367	Verbruik (hl).
<i>Alcools (1)</i>						<i>Alcohol (1).</i>
Distilleries	20	19	19	18	17	Stokerijen.
Production (hl) (à 50°)	236,627	257,500	264,328	228,646	217,300	Productie (hl) (aan 50°).
Consommation (hl) (à 50°):						Verbruik (hl) (aan 50°):
Alcools de bouche	121,193	118,878	119,887	124,517	124,926	Drinkalcohol.
Alcools industriels	148,247	158,729	173,032	139,282	130,440	Nijverheidsalcohol.
<i>Sucres.</i>						<i>Suiker.</i>
Fabriques	31	29	28	27	27	Fabrieken.
Production (t) :						Productie (t) :
Sucres bruts	130,608	146,237	124,159	141,990	174,884	Ruwe suiker.
Poudres blanches	189,252	215,595	185,406	218,635	259,580	Witte poedersuiker.
Raffineries	8	8	7	7	6	Raffinaderijen.
Production (t) :						Productie (t) :
Poudres blanches	24,910	29,677	24,123	26,351	28,309	Witte poedersuiker.
Autres sucres raffinés ..	149,171	152,596	169,938	157,959	168,611	Andere geraffin. suiker.
Sirops de raffinage	973	911	—	—	—	Raffinagestroop.
Consommation (t)	249,587	255,488	281,845	245,916	266,297	Verbruik (t).
<i>Glucoses.</i>						<i>Glucose.</i>
Usines	4	4	4	3	3	Fabrieken.
Production (t)	29,515	33,319	30,984	38,781	34,359	Productie (t).
<i>Tabac.</i>						<i>Tabak.</i>
(Culture indigène)						(Inlandse teelt).
Plants recensés (milliers) ..	57,674	42,384	38,969	38,356	47,144	Getelde planten (duizend- tallen).
Quantité approximative de tabac récolté (t)	4,294	3,426	2,370	3,257	3,840	Benaderende hoeveelheid geogste tabak (t).
Consommation (t)	24,980	24,366	23,543	26,429	27,417	Verbruik (t).
<i>Vins mousseux.</i>						<i>Schuimwijn.</i>
Fabriques	31	32	32	32	27	Fabrieken.
Production (hl)	10,513	12,048	12,215	16,049	15,573	Productie (hl).
Consommation (hl)	22,193	24,188	24,065	28,574	26,753	Verbruik (hl).
<i>Boissons fermentées de fruits.</i>						<i>Gegiste vruchtendranken.</i>
Fabriques	33	30	27	29	36	Fabrieken.
Production (hl)	23,328	17,993	15,455	20,159	25,988	Productie (hl).
<i>Eaux minérales et limonades</i>						<i>Mineraalwater en limonade.</i>
Fabriques	596	562	531	510	485	Fabrieken.
Production (hl)	2,081,256	2,475,422	2,442,851	2,966,451	3,044,288	Productie (hl).
Consommation (hl)	2,217,126	2,631,722	2,600,121	3,130,391	3,223,488	Verbruik (hl).
<i>Huiles minérales</i>						<i>Minerale olie</i>
Raffineries	7	7	7	7	7	Raffinaderijen.
Production :						Productie :
Huiles légères (hl)	11,462,822	14,219,594	16,038,239	15,622,733	18,430,210	Lichte olie (hl).
Huiles moyennes (hl) ...	1,705,399	2,047,998	2,556,325	2,503,388	2,903,167	Halfzware olie (hl).
Huiles lourdes (t)	2,424,582	2,900,745	3,392,663	3,349,327	4,196,847	Zware olie (t).
Consommation (2) :						Verbruik (2) :
Huiles légères (hl)	12,457,705	13,998,052	14,733,967	15,181,950	16,088,655	Lichte olie (hl).
Huiles moyennes (hl) ...	1,565,464	950,678	934,745	866,948	1,043,753	Halfzware olie (hl).
Huiles lourdes (t)	(3)1,077,413	(3)1,265,017	(3)1,646,927	(3)1,812,898	(3)2,203,420	Zware olie (t).

(1) Alcools à 50° Gay-Lussac, température 15° centigrade.

(2) Quantités consommées, importations comprises.

(3) Ne concerne que la consommation des huiles lourdes produites dans le pays.

(1) Alcohol van 50° Gay-Lussac, temperatuur 15° centigraad

(2) Hoeveelheden verbruikt, invoer inbegrepen.

(3) Betreft enkel het verbruik van in het binnenland vervaardigde zware oliën.

Établissements dangereux, insalubres ou incommodes ⁽¹⁾.

Statistique des autorisations accordées — Etablissements de 1re classe ⁽²⁾.

ACTIVITÉS	1953			1954			1955		
	Ensemble des autorisations (3) Totaal aantal vergunningen			Ensemble des autorisations (3) Totaal aantal vergunningen			Ensemble des autorisations (3) Totaal aantal vergunningen		
	Nombre des autorisations Aantal vergunningen	Ouvriers occupés avant l'octroi des autorisations Werklieden tewerkgesteld vóór de toekenning der vergunningen	Ouvriers à embaucher (4) Werklieden aan het werk te stellen (4)	Nombre des autorisations Aantal vergunningen	Ouvriers occupés avant l'octroi des autorisations Werklieden tewerkgesteld vóór de toekenning der vergunningen	Ouvriers à embaucher (4) Werklieden aan het werk te stellen (4)	Nombre des autorisations Aantal vergunningen	Ouvriers occupés avant l'octroi des autorisations Werklieden tewerkgesteld vóór de toekenning der vergunningen	Ouvriers à embaucher (4) Werklieden aan het werk te stellen (4)
Industries extractives	82	210	479	82	399	308	62	142	156
Industries des denrées alimentaires	283	2,447	801	269	3,095	963	262	3,619	1,617
Industries des boissons, distilleries	35	677	68	44	1,288	82	38	620	110
Industries du tabac	10	1,194	39	9	1,268	97	10	1,414	17
Industries des huiles et graisses animales et végétales	5	312	31	5	3	9	2	19	—
Industries chimiques n. d. a.	86	7,672	464	84	6,309	460	81	6,540	635
Industries du caoutchouc	22	791	50	18	193	35	17	3,759	106
Industries du bois et du liège	667	3,086	1,758	683	2,570	1,546	603	2,399	1,986
Industries du papier et du carton	14	652	58	16	1,803	87	23	1,661	272
Impression et reliure, photographie	91	1,346	258	104	1,097	296	113	995	282
Industries des cuirs et des peaux	21	1,139	252	19	393	413	15	696	88
Industries textiles	138	6,680	1,692	198	4,957	2,234	174	8,178	1,878
Industries de la confection et de la chaussure	55	1,500	759	47	1,173	318	54	1,488	464
Production et distribution d'électricité, de gaz, d'eau (5)	290	1,303	79	298	142	62	452	40	38
Industries des minéraux non métalliques, n. d. a.	209	2,564	1,107	212	2,331	930	206	4,435	1,072
Industries métallurgiques.	484	53,451	6,654	447	21,833	5,469	453	22,215	4,987
Industries des instruments, horlogerie, bijouterie	25	269	116	34	237	187	36	676	262
Transports et communications	370	609	475	367	1,670	458	377	679	738
Commerce	30	636	372	64	3,257	514	23	1,675	101
Entreprises de nettoyage et d'entretien.	161	594	569	189	876	1,019	190	709	1,084
Activités diverses : agriculture, spectacles, cliniques, industries manufacturières n. d. a.	224	1,954	814	305	1,121	1,227	437	1,843	1,143
Total :	3,302	89,086	16,895	3,494	56,015	16,714	3,628	63,802	17,046

(1) Des données plus détaillées pour les années 1953, 1954, 1955, 1956 et 1957, ont été publiées respectivement dans les Bulletins de statistique des mois de juillet-août 1954, février 1956, septembre 1956, janvier et décembre 1958.

(2) Non compris les dépôts d'essence, d'huiles combustibles, de pétrole, de gaz et autres, qui, pour les années 1953, 1954, 1955, 1956 et 1957 ont été respectivement au nombre de 2,000, 2,319, 2,244, 2,156 et 2,396.

(3) Autorisations se rapportant à l'ensemble des fondations, des remises en activité, des renouvellements, des extensions et transformations et des changements de siège.

(4) Nombre d'ouvriers dont la mise au travail a été envisagée au moment de la demande en autorisation.

(5) Les chiffres concernent principalement l'électricité (cabines de transformation).

Gevaarlijke, ongezonde of hinderlijk inrichtingen ⁽¹⁾.Statistiek van de toegestane vergunningen — Inrichtingen van 1ste klas ⁽²⁾.

1956			1957						BEDIJVGHEDEN		
Ensemble des autorisations (3) Totaal aantal vergunningen			Ensemble des autorisations (3) Totaal aantal vergunningen			Fondations et remises en activité Oprichtingen en inrichtingen opnieuw in werking		Extensions et transformations Uitbreidingen en omvormingen			
Nombre des autorisations Aantal vergunningen	Ouvriers occupés avant l'octroi des autorisations. - Werklieden tewerkgesteld vóór de toekenning der vergunningen	Ouvriers à embaucher (4) Werklieden aan het werk te stellen (4)	Nombre des autorisations Aantal vergunningen	Ouvriers occupés avant l'octroi des autorisations. - Werklieden tewerkgesteld vóór de toekenning der vergunningen	Ouvriers à embaucher (4) Werklieden aan het werk te stellen (4)	Nombre des autorisations Aantal vergunningen	Ouvriers à embaucher (4) Werklieden aan het werk te stellen (4)	Nombre des autorisations Aantal vergunningen		Ouvriers occupés avant l'octroi des autorisations. - Werklieden tewerkgesteld vóór de toekenning der vergunningen	Ouvriers à embaucher (4) Werklieden aan het werk te stellen (4)
53	156	171	54	173	313	42	283	9	171	29	Bodemindustrieën.
273	3,333	1.041	240	3,180	1,370	80	429	53	1,111	147	Voedingswarenbereiding.
41	828	65	36	1,059	255	8	172	7	373	36	Bereiding van dranken, stokerijen.
2	13	1	10	340	282	4	270	3	313	6	Tabaksnijverheid.
6	1,178	30	2	250	—	—	—	1	240	—	Bereiding van dierlijke en plantaardige oliën en vetten.
73	5,029	775	80	7,418	587	23	103	25	5,137	243	Scheikundige nijverheid, e. n. g.
19	785	145	11	21	33	5	31	1	2	—	Rubbernijverheid.
642	2,550	1,387	597	2,494	1,603	274	948	73	759	269	Hout- en kurknijverheid.
19	681	104	19	1,951	95	—	—	7	1,093	35	Papier- en kartonindustrie.
110	2,238	371	111	1,436	174	19	56	31	378	58	Druk- en boekbindersbedrijf, fotografie.
18	522	114	14	63	21	6	14	3	60	7	Huiden- en lederindustrie.
190	8,032	1,313	193	10,839	1,633	40	584	59	2,941	505	Textielnijverheid.
62	1,354	1,092	43	702	247	12	121	8	298	58	Kledings- en schoennijverheid.
391	864	318	535	551	9	386	5	59	364	4	Productie en bedeling van electriciteit, gas, water (5).
216	5,909	1,353	205	5,817	2,026	71	656	62	2,719	352	Bedrijven der niet-metaalhoudende delfstoffen, e. n. g.
443	22,084	5,250	474	24,791	4,859	145	3,060	102	14,315	717	Metaalnijverheid.
53	443	241	42	397	204	14	117	2	45	61	Instrumentennijverheid, uurwerken en juwelen.
306	675	264	314	3,451	1,173	157	441	64	3,043	688	Vervoer en verkeer.
32	1,145	136	35	2,059	430	13	249	14	1,977	175	Handel.
185	1,018	770	155	636	453	88	381	33	396	37	Ondernemingen voor het reinigen en het onderhoud.
315	1,691	995	295	2,173	590	131	352	62	1,189	83	Diverse activiteiten: landbouw, vertoningen, klinieken, be- en verwerkende industrieën e. n. g.
3,449	60,528	15,936	3,465	69,801	16,357	1,518	8,272	678	36,924	3,510	<i>Totaal.</i>

(1) Meer uitgebreide gegevens voor de jaren 1953, 1954, 1955, 1956 en 1957 werden respectievelijk gepubliceerd in de Statistische Bulletins van de maanden juli-augustus 1954, februari 1956, september 1956, januari en december 1958.

(2) De opslagplaatsen van benzine, brandolie, petroleum, gas en andere die voor de jaren 1953, 1954, 1955, 1956 en 1957 respectievelijk 2,000, 2,319, 2,244, 2,156 en 2,396 bedroegen niet inbegrepen.

(3) Vergunningen betreffende het totaal van de oprichtingen, de opnieuw in werking gestelde inrichtingen, de hernieuwingen, de uitbreidingen en omvormingen en de veranderingen van zetel.

(4) Aantal werkliden, waarvan de tewerkstelling voorgenomen werd op het ogenblik van de vergunningsaanvraag.

(5) De cijfers betreffen hoofdzakelijk de electriciteit (omvormingscabines).

Recensement annuel des installations frigorifiques ⁽¹⁾ Jaarlijkse telling van de koelinrichtingen ⁽¹⁾

Recensement au 15 octobre 1956 et 1957. — Telling op 15 oktober 1956 en 1957.

I. Répartition par activité du cube utile global des salles froides.
I. Indeling per bedrijvigheid van de globale nuttige kubieke inhoud der koelruimten.

SPÉCIFICATION	Au 15 octobre 1956 Op 15 oktober 1956		Au 15 octobre 1957 Op 15 oktober 1957		OPSOMMING
	Nombre de décla- rants Aantal aan- gevers	Cube utile global des salles refroidies (en m ³) Globale nuttige kubieke inhoud der koel- ruimten (in m ³)	Nombre de décla- rants Aantal aan- gevers	Cube utile global des salles refroidies (en m ³) Globale nuttige kubieke inhoud der koel- ruimten (in m ³)	
1. Résultats généraux :					1. Algemene uitkomsten :
A. Entrepôts frigorifiques publics	43	174,000	40	179,133	A. Openbare koelpakhuisen.
B. Salles froides exploitées par des producteurs de denrées périssables	267	117,561	264	120,997	B. Koelruimten geëxploiteerd door voortbrengers van bederfelijke eetwaren.
C. Salles froides exploitées par les commerçants en denrées périssables	206	49,409	200	48,106	C. Koelruimten geëxploiteerd door handelaars in bederfelijke eetwaren.
Total	516	340,970	504	348,236	Totaal.
2. Répartition par activité des résultats repris aux rubriques B et C ci-dessus :					2. Indeling per bedrijvigheid van de uitkomsten van de rubrieken B en C :
abattoirs	32	17,208	32	20,988	slachthuizen.
conserveries et commerce de viande et dérivés	78	30,183	77	29,740	conservenfabrieken van en handel in vleeswaren en derivaten.
conserveries et commerce de fruits et légumes	55	31,519	54	32,617	conservenfabrieken van en handel in fruit en groenten.
beurreries, laiteries, commerce en beurre, lait et œufs	181	29,154	179	28,946	boter- en zuivelfabrieken en handel in boter, melk en eieren.
fabrication et commerce de fromages ...	16	5,570	14	7,105	kaasfabrieken en -handel
brasseries	47	33,532	47	29,863	brouwerijen
exploitants de vergers	8	1,889	8	1,882	exploitanten van boomgaarden
divers	56	17,915	53	17,962	diverse.
Total	473	166,970	464	169,103	Totaal.

Pour 1957 : cube utile global pouvant être refroidi au-dessous de — 32° à — 18°C : 69.908 m³ dont 3.549 m³ pour les installations à air pulsé et 66.359 m³ pour les installations à air immobile.

Voor 1957 : globale nuttige kubieke inhoud waarin een temperatuur van — 32° C tot — 18° C kan worden gehandhaafd : 69.908 m³ waarvan 3.549 m³ voor de inrichtingen met gedwongen luchtrondstroom en 66.359 m³ voor de inrichtingen met statisch natuurlijke luchtrondstroom.

II. Répartition par province du cube utile global des salles froides.

II. Indeling per provincie van de globale nuttige kubieke inhoud der koelruimten.

III. Répartition par province des fabriques de glace et de carboglace.

III. Indeling per provincie der ijs- en koolzuurijsfabrieken.

PROVINCES	Au 15 octobre 1956 Op 15 oktober 1956		Au 15 octobre 1957 Op 15 oktober 1957		Au 15 octobre 1956 Op 15 oktober 1956			Au 15 octobre 1957 Op 15 oktober 1957			PROVINCIES
	Nombre de décla- rants Aantal aan- gevers	Cube utile global des salles refroidies (en m ³) Globale nuttige kubieke inhoud der koel- ruimten (in m ³)	Nombre de décla- rants Aantal aan- gevers	Cube utile global des salles refroidies (en m ³) Globale nuttige kubieke inhoud der koel- ruimten (in m ³)	Nombre de déclarants Aantal aangevers	Production horaire maximum de glace et de carboglace (kg) Maximum uurproductie van ijs en koolzuurijs (kg)	Cube em- ployé pour le stockage de la glace (m ³) Ruimte aan- gewend voor het opslaan van het ijs (m ³)	Nombre de déclarants Aantal aangevers	Production horaire maxi- mum de glace et de carboglace (kg) Maximum uurproductie van ijs en koolzuurijs (kg)	Cube em- ployé pour le stockage de la glace (m ³) Ruimte aan- gewend voor het opslaan van het ijs (m ³)	
Anvers	78	72,907	74	76,355	10	5,378	478	7	5,091	332	Antwerpen.
Brabant	110	125,788	110	126,081	21	24,062	1,466	20	20,477	1,213	Brabant.
Flandre occi- tale	62	43,187	61	43,780	13	28,933	4,427	13	29,124	4,557	West- Vlaanderen.
Hainaut	65	31,595	44	16,793	12	9,307	644	11	8,108	831	Henegouwen.
Namur			19	15,957							
Liège	108	29,259	106	28,378	9	6,883	375	9	6,513	386	Luik.
Flandre orientale	60	21,591	58	23,269	17	4,143	474	17	4,291	530	Oost-Vlaan- deren.
Limbourg ..	33	16,643	25	17,311	7	2,978	358	7	3,518	888	Limburg. Luxemburg.
Luxembourg }			7	312							
Le Royaume.	516	340,970	504	348,236	89	81,684	8,222	84	77,122	8,737	Het Rijk.

(1) Installations fixes à l'exclusion des moyens de transport frigorifique pour lesquels on a recensé : en 1956 : 460 wagons totalisant une capacité de 18.134 m³ et 76 camions totalisant une capacité de 1.491 m³ ; en 1957 : 449 wagons totalisant une capacité de 17.913 m³ et 76 camions totalisant une capacité de 1.465 m³.

(1) Enkel de vaste inrichtingen met uitsluiting der koelvervoermiddelen voor dewelke er werden geteld : in 1956 : 460 wagons met een totale capaciteit van 18.134 m³ en 76 vrachtwagens met een totale capaciteit van 1.491 m³ ; in 1957 : 449 wagons met een totale capaciteit van 17.913 m³ en 76 vrachtwagens met een totale capaciteit van 1.465 m³.

Commerce — Handel

Recensement du commerce au 31 décembre 1947.
Telling van de handel op 31 december 1947.

1. Nombre d'établissements et personnel occupé (employés, ouvriers et aidants), par province.
 1. Aantal inrichtingen en tewerkgesteld personeel per provincie
 (bedienden, werklieden en helpers).

SPÉCIFICATIONS	Antwerpen Anvers	Brabant	West-Vlaanderen Flandre occidentale	Oost-Vlaanderen Flandre orientale	Hainaut Henegouwen	Liège Luik	Limburg Limbourg	Luxembourg Luxemburg	Namur Namen	Le Royaume Het Rijk	OPSOMMING
A. Nombre d'établissements. — A. Aantal inrichtingen.											
Classe I. — Achat, vente et location de produits industriels et agricoles :											Klasse I. — Aankoop, verkoop en verhuring van nijverheids- en landbouwproducten :
Commerce de gros	3,532	6,167	2,104	2,690	1,759	1,926	523	139	362	19,202	Groothandel.
Commerce de détail	37,397	52,889	39,645	44,738	40,898	28,916	12,703	5,658	10,436	273,280	Kleinhandel.
Commerce de gros et de détail ...	3,109	5,702	2,897	3,698	2,777	2,583	722	450	798	22,736	Groot- en kleinhandel.
Total :	44,038	64,758	44,646	51,126	45,434	33,425	13,948	6,247	11,596	315,218	Totaal.
Classe II. — Banques, assurances, intermédiaires commerciaux, industrie hôtelière, etc.	13,292	21,000	14,966	16,550	12,145	6,542	3,740	1,675	3,057	92,967	Klasse II. — Bankwezen, verzekeringswezen, handelstussenpersonen, hotelbedrijf, enz.
Classe III. — Soins personnels et services privés d'intérêt général	2,371	3,982	1,868	2,080	2,623	2,356	601	328	678	16,887	Klasse III. — Persoonsverzorging en private diensten van algemeen nut
Total général	59,701	89,740	61,480	69,756	60,202	42,323	18,289	8,250	15,331	425,072	Algemeen totaal.
B. Personnel occupé. — B. Tewerkgesteld personeel.											
Classe I. — Achat, vente et location de produits industriels et agricoles :											Klasse I. — Aankoop, verkoop en verhuring van nijverheids- en landbouwproducten :
Commerce de gros	8,778	17,881	3,634	3,630	3,818	3,891	1,633	514	853	44,632	Groothandel.
Commerce de détail	15,573	30,761	11,654	12,423	15,356	14,102	3,720	2,136	4,042	109,767	Kleinhandel.
Commerce de gros et de détail ...	6,533	17,613	4,217	4,373	4,139	5,827	1,013	548	1,354	45,617	Groot- en kleinhandel.
Total :	30,884	66,255	19,505	20,426	23,313	23,820	6,366	3,198	6,249	200,016	Totaal.
Classe II. — Banques, assurances, intermédiaires commerciaux, industrie hôtelière, etc.	19,564	49,048	7,355	7,083	7,911	7,715	1,580	1,065	2,443	103,764	Klasse II. — Bankwezen, verzekeringswezen, handelstussenpersonen, hotelbedrijf, enz.
Classe III. — Soins personnels et services privés d'intérêt général	1,219	2,364	349	377	349	594	59	46	150	5,507	Klasse III. — Persoonsverzorging en private diensten van algemeen nut.
Total général	51,667	117,667	27,209	27,886	31,573	32,129	8,005	4,309	8,842	309,287	Algemeen totaal.

2. Nombre total d'établissements commerciaux d'après la nature de l'activité.
2. Totaal aantal handelsinrichtingen volgens de aard der bedrijvigheid.

NATURE DU COMMERCE (classes et groupes)	Nombre d'établissements - Aantal inrichtingen					AARD VAN DE HANDEL (klassen en groepen)
	Avec per- son- nel salarié	Commerçants isolés exerçant leur profession comme : Alleenstaande handelaars die hun beroep uitoefenen als :			Total	
		Met bezol- digd perso- neel	Pro- fession princi- pale Hoofd- beroep	Pro- fession access- soire Bij- beroep	Total Totaal	
Classe I. <i>Achat, vente et location des produits industriels et agricoles :</i> Vente des produits : de l'industrie agricole (non préparés) des mines, minières et carrières des industries alimentaires, de la pêche et de l'agriculture, destinés à la con- sommation immédiate des industries du tabac des industries chimiques de l'industrie du bois, de l'ameuble- ment et de la construction (et loca- tion) des industries du papier des industries polygraphiques (et loca- tion) des industries des peaux et des cuirs . . des industries textiles, du vêtement et des articles de mode des industries céramiques et verrières. des industries des métaux bruts ou façonnés des produits des industries d'art et de précision (et location) Commerce d'articles divers <i>Total :</i>	960 2,000 5,904 208 1,203 987 336 399 741 3,615 730 2,131 1,251 1,688 22,153	11,531 6,568 82,035 5,596 4,233 5,279 1,466 3,572 5,529 33,848 1,353 8,678 5,574 5,588 180,850	3,495 2,453 37,616 2,854 3,722 5,674 1,836 696 5,712 15,755 2,147 14,576 9,497 6,182 112,215	15,026 9,021 119,651 8,450 7,955 10,953 3,302 4,268 11,241 49,603 3,500 23,254 15,071 11,770 293,065	15,986 11,021 125,555 8,658 9,158 11,940 3,638 4,667 11,982 53,218 4,230 25,385 16,322 13,458 315,218	Klasse I. <i>Aankoop, verkoop en verhuring der land- bouw- en nijverheidsproducten :</i> Verkoop van producten : der landbouwnijverheid (onbereide). der mijnen, groeven en graverijen. der voedingsnijverheid, der visvangst en van de landbouw, bestemd voor onmiddellijk verbruik. der tabaknijverheid. der scheikundige nijverheid. van de houtnijverheid, de stoffering en de constructie (en verhuring). van de papiernijverheid. van de drukkunst (en verhuring). van de huiden- en ledernijverheid. der textiel- en kledingnijverheid en van modeartikelen. der keramische nijverheid en der glas- nijverheid. der nijverheid van ruwe of bewerkte metalen. van de kunst- en precisienijverheden (en verhuring). Handel in verscheidene artikelen. <i>Totaal.</i>
Classe II. <i>Banques, assurances, intermédiaires com- merciaux, industrie hôtelière, etc. :</i> Banques et affaires financières, non dénomées ailleurs Assurances (à l'exception des assuran- ces sociales obligatoires gérées direc- tement par les autorités publiques). Intermédiaires commerciaux et agen- ces Hôtels, restaurants, cafés Récréation et divertissements, sports . <i>Total :</i>	1,268 510 1,700 3,385 749 7,612	1,107 952 3,256 45,758 1,625 52,698	71 624 336 31,361 265 32,657	1,178 1,576 3,592 77,119 1,890 85,355	2,446 2,086 5,292 80,504 2,639 92,967	Klasse II. <i>Bankwezen, verzekeringswezen, handels- tussenpersonen, hotelbedrijf, enz. :</i> Banken en financiële zaken, niet elders genoemd. Verzekeringen (met uitzondering der verplichte sociale verzekeringen, rechtstreeks door de Staat beheerd) Handelstussenpersonen en agent- schappen. Hotels, spijshuizen, koffiehuizen. Ontspanning, vermakelijkheden en sport. <i>Totaal.</i>
Classe III. <i>Soins personnels et services privés d'in- térêt général :</i> Soins personnels Services privés d'intérêt général <i>Total :</i>	1,728 120 1,848	13,035 925 13,960	940 139 1,079	13,975 1,064 15,039	15,703 1,184 16,887	Klasse III. <i>Persoonsverzorging en private diensten van algemeen nut :</i> Persoonsverzorging. Private diensten van algemeen nut. <i>Totaal.</i>
Total général :	31,613	247,508	145,951	393,459	425,072	Algemeen totaal.
Classe I. A. — Commerce de gros B. — Commerce de détail C. — Commerce de gros et de détail . . .	6,469 9,196 6,488 22,153	11,139 157,727 11,984 180,850	1,594 106,357 4,264 112,215	12,733 264,084 16,248 293,065	19,202 273,280 22,736 315,218	Klasse I. A. — Groothandel. B. — Kleinhandel. C. — Groot- en kleinhandel. <i>Totaal.</i>

3. Personnes occupées dans les établissements commerciaux.

NATURE DU COMMERCE (classes et groupes)	Etablissements commerciaux avec personnel salarié Handelsinrichtingen met bezoldigd personeel								
	Nombre d'employés Aantal bedienden			Nombre d'ouvriers Aantal werklieden			Nombre d'aidants Aantal helpers		
	Hommes Mannen	Femmes Vrouwen	Total Totaal	Hommes Mannen	Femmes Vrouwen	Total Totaal	Hommes Mannen	Femmes Vrouwen	Total Totaal
Classe I.									
<i>Achat, vente et location des produits industriels et agricoles :</i>									
<i>Vente des produits :</i>									
de l'industrie agricole (non préparés)	635	325	960	1,559	185	1,744	104	64	168
des mines, minières et carrières	1,417	716	2,133	5,231	69	5,300	190	94	284
des industries alimentaires, de la pêche et de l'agriculture, destinés à la consommation immédiate ..	5,200	4,559	9,759	11,198	2,510	13,708	562	836	1,398
des industries du tabac	419	248	667	161	53	214	6	24	30
des industries chimiques	3,852	2,279	6,131	3,345	582	3,927	57	89	146
de l'industrie du bois, de l'ameublement et de la construction (et location)	1,186	773	1,959	1,738	134	1,872	63	73	136
des industries du papier	528	567	1,095	504	110	614	13	32	45
des industries polygraphiques (et location)	630	730	1,360	263	91	354	15	57	72
des industries des peaux et des cuirs	538	1,090	1,628	449	166	615	41	89	130
des industries textiles, du vêtement et des articles de mode	4,259	6,627	10,886	1,903	1,145	3,048	168	447	615
des industries céramiques et verrières	811	426	1,237	1,852	100	1,952	45	36	81
des industries des métaux bruts et façonnés	5,293	2,921	8,214	4,363	377	4,740	99	144	243
des produits des industries d'art et de précision (et location)	2,398	2,173	4,571	1,086	368	1,454	37	115	152
Commerce d'articles divers	4,772	11,374	16,146	6,311	2,425	8,736	138	149	287
Total :	31,938	34,808	66,746	39,963	8,315	48,278	1,538	2,249	3,787
Classe II.									
<i>Banques, assurances, intermédiaires commerciaux, industrie hôtelière, etc. :</i>									
Banques et affaires financières, non dénommées ailleurs	20,748	5,208	25,956	1,364	1,231	2,595	12	12	24
Assurances (à l'exception des assurances sociales obligatoires gérées directement par les autorités publiques)	6,301	3,602	9,903	94	222	316	7	14	21
Intermédiaires commerciaux et agences	10,099	3,867	13,966	2,011	386	2,397	26	37	63
Hôtels, restaurants, cafés	1,152	1,213	2,365	5,988	6,484	12,472	248	812	1,060
Récréations, divertissements, sports	1,144	811	1,955	2,881	2,072	4,953	48	93	141
Total :	39,444	14,701	54,145	12,338	10,395	22,733	341	968	1,309
Classe III.									
<i>Soins personnels et services d'intérêt général :</i>									
Soins personnels	25	60	85	1,696	1,149	2,845	44	169	213
Services privés d'intérêt général	321	127	448	268	155	423	3	3	6
Total :	346	187	533	1,964	1,304	3,268	47	172	219
Total général :	71,728	49,696	121,424	54,265	20,014	74,279	1,926	3,389	5,315
Classe I.									
A. — Commerce de gros	14,982	8,874	23,856	14,621	2,551	17,172	440	495	935
B. — Commerce de détail	5,842	15,673	21,515	10,241	3,609	13,850	545	1,102	1,647
C. — Commerce de gros et de détail	11,114	10,261	21,375	15,101	2,155	17,256	553	652	1,205
Total :	31,938	34,808	66,746	39,963	8,315	48,278	1,538	2,249	3,787

3. Tewerkgestelde personen in de handelsinrichtingen.

Commerçants isolés Aileenstaande handelaars			Nombre total de personnes Totaal aantal personen			AARD VAN DE HANDEL (klassen en groepen)
Nombre d'aidants Aantal helpers			Hommes Mannen	Femmes Vrouwen	Total Totaal	
Hommes Mannen	Femmes Vrouwen	Total Totaal				
						<i>Aankoop, verkoop en verhuuring der nijverheids- en landbouwproducten :</i>
						<i>Verkoop van producten :</i>
1,674	1,188	2,862	3,972	1,762	5,734	<i>der landbouwnijverheid (onbereide).</i>
1,798	705	2,503	8,636	1,584	10,220	<i>der mijnen, groeven en graverijen.</i>
8,366	32,531	40,897	25,326	40,436	65,762	<i>der voedingsnijverheid, der visvangst en van de landbouw, bestemd voor onmiddellijk verbruik.</i>
262	1,700	1,962	848	2,025	2,873	<i>der tabaknijverheid.</i>
489	1,484	1,973	7,743	4,434	12,177	<i>der scheikundige nijverheid.</i>
850	1,704	2,554	3,837	2,684	6,521	<i>van de houtnijverheid, de stoffering en de constructie (en verhuuring).</i>
170	631	801	1,215	1,340	2,555	<i>van de papiernijverheid.</i>
282	887	1,169	1,190	1,765	2,955	<i>van de drukkunst (en verhuuring).</i>
557	2,216	2,773	1,585	3,561	5,146	<i>van de huiden- en ledernijverheid.</i>
2,192	8,950	11,142	8,522	17,169	25,691	<i>der textiel- en kledingnijverheid en van de modeartikelen.</i>
283	418	701	2,991	980	3,971	<i>der keramische nijverheid en der glasnijverheid.</i>
1,518	3,677	5,195	11,273	7,119	18,392	<i>der nijverheid van ruwe of bewerkte metalen.</i>
772	2,527	3,299	4,293	5,183	9,476	<i>van de kunst- en precisienijverheden (en verhuuring).</i>
948	2,426	3,374	12,169	16,374	28,543	<i>Handel in verscheidene artikelen.</i>
20,161	61,044	81,205	93,600	106,416	200,016	<i>Totaal.</i>
						Klasse II.
						<i>Bankwezen, verzekeringswezen, handelstussenpersonen, hotelbedrijf, enz. :</i>
36	35	71	22,160	6,486	28,646	<i>Banken en financiële zaken, niet elders genoemd.</i>
31	45	76	6,433	3,883	10,316	<i>Verzekeringen (met uitzondering der verplichte sociale verzekeringen rechtstr. door de Staat beheerd)</i>
125	183	308	12,261	4,473	16,734	<i>Handelstussenpersonen en agentschappen.</i>
2,738	21,380	24,118	10,126	29,889	40,015	<i>Hotels, spijshuizen, koffiehuisen.</i>
389	615	1,004	4,462	3,591	8,053	<i>Ontspanning, vermakelijkheden en sport.</i>
3,319	22,258	25,577	55,442	48,322	103,764	<i>Totaal.</i>
						Klasse III.
						<i>Persoonsverzorging en private diensten van algemeen nut:</i>
414	938	1,352	2,179	2,316	4,495	<i>Persoonsverzorging.</i>
47	88	135	639	373	1,012	<i>Private diensten van algemeen nut.</i>
461	1,026	1,487	2,818	2,689	5,507	<i>Totaal.</i>
23,941	84,328	108,269	151,860	157,427	309,287	<i>Algemeen totaal.</i>
						Klasse I.
1,450	1,219	2,669	31,493	13,142	44,632	<i>A. — Groothandel.</i>
16,315	56,440	72,755	32,943	76,824	109,767	<i>B. — Kleinhandel.</i>
2,396	3,385	5,781	29,164	16,450	45,617	<i>C. — Groot- en kleinhandel.</i>
20,161	61,044	81,205	93,600	106,416	200,016	<i>Totaal.</i>

4. Répartition des régimes juridiques d'après l'importance du personnel des établissements commerciaux.

4. Indeling van de rechtsvormen naar de personeelsterkte van de handelsinrichtingen.

RÉGIME JURIDIQUE	Commerçants isolés Alleenstaande handelaars	Nombre d'établissements commerciaux occupant le nombre suivant de personnes salariées											RECHTSVORM	
		Aantal handelsinrichtingen met het volgend aantal bezoldigde personen :												
		1	2 à - tot 4	5 à - tot 9	10 à - tot 19	20 à - tot 49	50 à - tot 99	100 à - tot 199	200 à - tot 499	500 à - tot 999	1000 à - tot 1999	2000 à - tot 4999		Total
Appartenant à 1 personne	378,042	10,850	7,061	1,706	543	143	15	5	1	—	—	—	20,324	Toebehorend aan één persoon. Personenvennootschap (1).
Société de personnes (1)	5,613	952	1,058	462	207	86	23	8	3	—	—	—	2,799	
Société anonyme ou société en commandite par actions.....	4,982	605	1,516	1,066	724	522	177	95	47	8	7	1	4,768	Naamloze vennootschap en vennootschap bij wijze van geldschieting op aandelen.
Société à responsabilité limitée .	2,491	630	1,028	585	313	137	28	—	3	—	—	—	2,724	Vennootschap met beperkte aansprakelijkheid.
Société coopérative	2,196	224	351	166	96	60	22	10	2	2	—	—	933	Coöperatieve vennootschap.
Autre régime juridique	135	14	14	10	8	9	5	2	2	—	—	1	65	Andere vorm.
Total :	393,459	13,275	11,028	3,995	1,891	957	270	120	58	10	7	2	31,613	Totaal.

1) Sociétés en nom collectif, associations de fait, sociétés en commandite simple.

1) Vennootschappen onder firma, feitelijke vennootschappen, vennootschappen bij wijze van enkele geldschieting.

Poids et Mesures. - Maten en Gewichten.

I. Instruments soumis à la vérification périodique. — I. Herijkte meettuigen.

(Source : Ministère des Affaires économiques).

(Bron : Ministerie van Economische Zaken).

ANNÉES JAREN	Mesures de longueur Lengtematen	Poids Gewichten		Mesures de capacité Inhoudsmaten		Balances Balansen		Bascules Basculen		Ponts à peser Weegbruggen	Instruments rebu- tés Afgekeurde meet- tuigen	Total Totaal
		en fer van ijzer	en cuivre ou zinc van koper of zink	à ma- tières sèches (en fer) voor droge waren (in ijzer)	à ma- tières liqui- des (en métal) voor vloeistoffen (in metaal)	ordi- naires ge- wone	à lec- ture directe met recht- streekse af- lezing	ordi- naires ge- wone	à lec- ture directe met recht- streekse af- lezing			
1900	22,067	405,733	380,267	829	173,246	3,922			729		23,323	1,010,123
1910	25,342	464,461	419,042	377	182,826	16,761			7,595		26,672	1,143,077
1920	16,148	433,515	285,197	89	77,208	32,576			9,899		54,280	908,712
1925	19,336	481,815	315,889	46	83,454	26,221			9,240		44,470	980,471
1930	21,798	481,281	287,906	14	75,297	35,810			10,569		26,873	939,548
1935	20,731	545,750	283,722	57	70,183	43,421			12,042		19,604	995,510
1940	16,869	391,995	186,678	1	43,613	47,019			10,861		14,364	711,400
1945	13,803	442,544	161,930	1	27,793	48,088			13,746		14,855	722,760
1946	18,224	442,307	186,521	1	31,315	50,766			14,902		23,495	767,535
1947	18,599	499,240	166,933	8	31,915	25,645	28,231	15,156	246	320	23,642	809,935
1948	20,926	482,318	164,739	—	32,049	24,715	39,427	14,639	711	616	25,457	805,597
1949	20,733	519,812	155,134	16	31,361	25,395	36,386	16,547	983	921	25,526	832,814
1950	21,665	491,176	159,436	2	28,767	32,893	49,112	15,216	1,314	775	27,957	828,313
1951	21,537	547,921	158,276	7	29,644	23,633	48,396	18,094	1,240	1,074	26,423	876,245
1952	22,075	507,990	163,817	18	28,106	23,375	53,965	17,583	1,698	1,053	25,584	845,264
1953	22,674	575,483	147,621	20	29,596	32,177	52,047	21,418	2,149	1,683	23,101	907,969
1954	23,022	563,492	168,913	21	28,299	30,983	55,402	26,387	2,746	1,377	25,234	921,876
1955	21,807	604,754	160,667	12	27,709	28,680	51,953	22,150	2,703	1,192	20,095	941,722
1956	21,363	459,838	178,642	4	26,134	27,062	47,216	23,974	2,175	837	18,407	805,652
1957	21,518	496,829	164,525	5	25,893	28,795	44,989	24,057	2,097	712	17,090	826,510
1958	21,611	571,880	177,221	—	24,298	25,583	50,918	24,688	2,364	497	17,890	916,950

II. Instruments soumis à la vérification première. — II. Tot de eerste ijk aangeboden meettuigen.

ESPECES	1938	1952	1953	1954	1955	1956	1957	1958	SOORTEN	
Mesures de longueur ..	373,072	447,258	546,497	614,634	534,777	601,352	698,252	690,635	Lengtematen.	
Mesures agraires	36	—	—	—	—	—	—	—	Landmaten.	
Poids {	en fer	115,395	76,132	52,911	79,653	71,857	80,537	80,713	49,696	IJzeren } gewichten.
	en cuivre ou en zinc	38,850	46,957	52,462	53,534	48,456	52,948	62,920	44,891	
Poids curseurs	—	—	3,545	3,600	3,266	2,722	2,434	2,110	Schuifgewichten.	
Poids carats	—	—	—	—	—	—	5,263	4,612	Karaatgewichten	
mesures de capacité {	à matières sèches en fér ..	20	—	14	6	6	—	—	Inhoudsmaten {	
	à matières liquides en mét.	33,887	17,182	23,563	11,539	19,667	21,222	19,044		11,038
Balances	15,734	22,206	19,026	19,288	18,412	18,794	20,624	14,882	Balansen.	
Bascules et ponts à peser	9,295	13,778	12,082	12,301	12,529	10,722	10,957	9,770	Basculen en weegbruggen.	
Compteurs à gaz	59,800	93,249	96,571	96,480	103,929	118,957	97,538	81,915	Gasmeters.	
Instruments neufs rebu- tés	9,345	10,636	15,371	10,545	8,825	7,282	7,242	8,125	Afgekeurde nieuwe meettuigen.	
Totaux :	655,434	727,398	822,042	901,580	821,724	914,536	1,004,987	917,674	Totalen.	

Marques de fabrique et de commerce. - Fabrieks- en handelsmerken.

(Source : Ministère des Affaires économiques).

(Bron : Ministerie van Economische Zaken).

SPÉCIFICATIONS	1867-1900	1901-1913	1919-1939	1940-1944	1956	1957	1958	OPSOMMING
<i>Marques :</i>								<i>Merken :</i>
déposées	14,770	15,968	47,856	5,618	2,507	2,933	2,958	gedeponeerd.
renouvelées	900	—	5,315	—	—	—	—	vernieuwd.
transmises	810	1,315	7,891	624	466	649	723	overgedragen.
<i>Total :</i>	16,480	17,283	61,062	6,242	2,973	3,582	3,681	<i>Totaal.</i>
Sommes perçues (F)	116,996	163,320	4,213,045	1,448,110	642,620	741,700	763,240	Geïnde sommen (F).
Marques annulées totalement ou partiellement ...	—	—	145	111	95	94	79	Geheel of gedeel- telijk vernietigde merken.

Brevets ⁽¹⁾ - Octrooien ⁽¹⁾.

(Source : Ministère des Affaires économiques).

(Bron : Ministerie van Economische Zaken).

BREVETS	1841-1900	1901-1910	1911-1930	1931-1939	1940-1945	1956	1957	OCTROOIEN
d'invention	107,180	62,722	126,688	55,197	22,854	9,018	9,025	uitvindings-
d'importation ...	39,032	8,242	7,389	2,262	172	267	279	invoer-
de perfectionnem.	18,258	6,028	8,238	3,555	1,283	413	440	verbeterings-
<i>Total :</i>	164,470	76,992	142,315	61,014	24,309	9,698	9,744	<i>Totaal.</i>
Sommes perçues	11,348,757	6,992,530	43,571,669	129,735,328	109,469,380	34,950,180	37,981,555	Geïnde sommen.

Note. — Pour 1958 le total provisoire est de 10,716 brevets : les sommes perçues s'élèvent à F 40,807,428.

(1) Les renseignements concernant le nombre de brevets tombés dans le domaine public pour non-paiement de l'annuité n'ont plus été recueillis depuis 1930.

Note. — Voor 1958 is het voorlopig totaal 10,716 octrooien. De geïnde sommen belopen 40,807,428 F.

(1) De inlichtingen betreffende het aantal octrooien, die algemeen eigendom geworden zijn om reden van niet-betaling van de annuïteit, werden sedert 1930 niet meer ingewonnen.

Banc d'épreuves des armes à feu, à Liège. - Proefbank voor vuurwapens te Luik.

Armes et pièces de rechange poinçonnées et indication du nombre des épreuves.

Gemerkte wapens en vervangingsstukken en aantal proeven.

DÉSIGNATION DES ARMES	Armes et pièces de rechange ayant reçu le poinçon définitif Wapens en vervangingsstukken die het definitief keurmerk ontvingen						AANDUIDING DER WAPENS
	1938	1954	1955	1956	1957	1958	
Fusils de chasse à 1 coup :							Jachtgeweren met één loop :
bouche	13,528	3,267	6,900	7,850	8,344	5,735	mond.
culasse	31,792	8,190	6,600	6,061	6,171	12,190	achterlader.
semi-automatique		83,397	90,466	98,534	89,193	89,728	half automatisch.
transformés		450	80	7	74	327	omgevormd.
Fusils de chasse à 2 coups :							Jachtgeweren met twee lopen :
bouche	3,764	558	722	621	793	628	mond.
culasse	44,607	16,374	14,724	14,255	15,123	14,912	achterlader.
Fusils et carabines rayées :							Geweren en karabijnen met getrok-
non automatiques	3,982	3,354	4,066	3,258	4,439	2,192	ken loop :
semi-automatiques	1,554	12,202	14,167	15,889	32,817	28,788	niet automatische.
Carabines rayées doubles	79	85	117	96	86	66	half-automatische.
Carabines de salon	8,158	3,181	3,981	4,244	2,887	3,646	Kamerbuksen.
Pistolets de stand	372	56	22	317	67	144	Pistolen.
Pistolets automatiques	57,458	25,073	40,658	33,106	31,767	41,598	Automatische pistolen.
Revolvers	2,465	2,815	873	3,412	1,608	457	Revolvers.
Armes diverses	839	737	677	777	863	1,002	Allerlei wapens.
Pièces de rechange	—	39,209	23,278	15,121	23,192	27,315	Vervangingsstukken.
Armes de guerre	158,184	89,694	51,732	58,192	91,776	93,576	Oorlogswapens.
Canons et pièces de rechange pour dito		93,431	62,380	50,233	59,710	58,524	Kanonnen en wisselstukken voor kanonnen.
<i>Totaux armes et pièces de rechange poinçonnées :</i>	326,782	382,073	321,443	311,973	368,910	380,828	<i>Totaal aantal gemerkte wapens en vervangingsstukken.</i>
<i>Totaux des épreuves :</i>	453,438	640,784	590,361	564,984	598,147	659,012	<i>Totaal aantal proeven.</i>

Statistique du commerce ambulants — Statistiek van de leurhandel

1. Nombre de commerçants ambulants au 1 janvier — Aantal leurhandelaars op 1 januari

ANNÉES JAREN	Belges — Belgen			Etrangers — Vreemdelingen			Total — Totaal		
	Hommes Mannen	Femmes Vrouwen	Total Totaal	Hommes Mannen	Femmes Vrouwen	Total Totaal	Hommes Mannen	Femmes Vrouwen	Total Totaal
1948	44,796	1,410	29,702	16,504	46,206
1950	32,222	18,588	50,810	1,478	513	1,991	33,700	19,101	52,801
1954	30,868	20,071	50,939	1,524	520	2,044	32,392	20,591	52,983
1956	30,505	19,748	50,253	1,579	599	2,178	32,084	20,347	52,431
1958	28,802	17,964	46,766	1,400	457	1,857	30,202	18,421	48,623

2. Répartition des commerçants ambulants par province et suivant la nature du commerce, au 1 janvier 1958

2. Indeling van de leurhandelaars per provincie en naar de aard van de handel, op 1 januari 1958

PROVINCES	Belges et étrangers — Belgen en vreemdelingen								PROVINCIES
	Marché public	Voie publique	De porte en porte	Marché public et voie publique	Marché public et de porte en porte	Voie publique et de porte en porte	Marché public, voie publique et de porte en porte	Total	
	Openbare markt	Openbare weg	Van deur tot deur	Openbare markt en Openbare weg	Openbare markt en van deur tot deur	Openbare weg en van deur tot deur	Openbare markt en weg en van deur tot deur	Totaal	
Anvers.....	3,365	601	720	909	280	591	1,847	8,313	Antwerpen.
Brabant	4,002	782	569	1,054	188	375	1,209	8,179	Brabant.
Flandre occidentale....	1,678	326	1,158	397	282	824	1,874	6,539	West-Vlaanderen.
Flandre orientale	3,409	624	809	715	271	879	2,061	8,768	Oost-Vlaanderen.
Hainaut	1,786	271	683	917	214	309	1,296	5,476	Henegouwen.
Liège	1,097	293	848	931	306	395	1,398	5,268	Luik.
Limbourg	613	63	528	202	129	468	1,153	3,156	Limburg.
Luxembourg	130	30	234	110	72	117	348	1,041	Luxemburg.
Namur	247	125	345	198	139	217	517	1,788	Namen.
Pays étrangers	37	6	10	6	6	8	22	95	Buitenland.
<i>Le Royaume</i>	16,364	3,121	5,904	5,439	1,887	4,183	11,725	48,623	<i>Het Rijk.</i>

Indices des ventes ⁽¹⁾ - Verkoopsindexcijfers ⁽¹⁾

Base : moyenne mensuelle 1953=100. — Basis : maandgemiddelde 1953=100.

Ventes mensuelles. — Maandelijkse verkoop.

PÉRIODE	Grands magasins à rayons multiples Grootwarenhuizen met veelzijdige afdelingen										Indice général — Algemeen indexcijfer							PERIODE
	Index général Algemeen indexcijfer	Alimentation Voeding	Habillage Kleding	Ameublement Meubilering	Articles de ménage Huishouden	Librairie, papeterie Boek-, papierhandel	Tabacs, articles pour fumeurs Tabak, rookgerief	Parfumerie, toilette Parfumerie, toilet	Jeux, jouets, sport, voyages Spelen, speelg., sport, reisart.	Grandes entreprises spécialisées en habillement		Coopératives Coöperatieven	Chaussures Schoenen	Vêtements de dessous, mercerie Ondergoed, bijkomende kledingstukken, onschikartikelen	Grossistes en aliment. générale Groothandel in voedingswaren	Entreprises à succursales. Alimentation (2) Ondernemingen met bijhuizen Voeding (2)		
										Grote ondernemingen gespecialiseerd in kleding								
										Hommes Heren	Dames Dames							
1949	76	57	90	84	78	77	103	87	58	100	101	72	100	96	84	87	1949	
1950	88	82	97	88	86	84	97	99	72	103	95	81	119	95	92	92	1950	
1951	97	93	101	101	97	97	90	98	85	106	99	90	123	107	91	98	1951	
1952	99	97	103	99	97	99	102	98	93	103	108	97	120	104	95	98	1952	
1954	106	113	102	105	105	106	113	104	98	104	88	109	99	99	107	103	1954	
1955	114	120	111	108	114	117	119	112	106	113	91	115	96	103	111	107	1955	
1956	124	133	120	114	127	126	131	120	110	123	95	125	100	103	132	120	1956	
1957	129	132	126	124	139	135	140	119	129	125	101	125	109	112	131	123	1957	
1958	139	140	138	129	149	150	159	129	130	132	96	131	115	108	139	131	1958	
1958																		
Janvier ...	129	140	124	136	146	121	137	108	55	130	92	136	96	101	137	130	Januari.	
Février ...	110	130	90	118	133	101	119	102	56	78	49	120	65	79	125	123	Februari.	
Mars	135	156	122	146	144	119	141	119	65	156	102	133	101	97	130	136	Maart.	
Avril	138	150	137	146	139	124	141	129	81	184	134	126	140	105	140	125	April.	
Mai	143	150	147	148	146	118	142	129	86	177	121	136	155	116	134	139	Mei.	
Juin	131	123	144	127	136	103	151	126	104	134	77	127	134	108	142	123	Juni.	
Juillet ...	145	125	165	137	158	118	159	150	136	137	98	131	120	140	151	131	Juli.	
Août	124	123	112	116	143	208	153	134	83	89	65	124	97	76	143	125	Augustus.	
Septembre .	128	126	124	124	150	200	146	123	56	100	88	127	98	104	143	129	September.	
Octobre ...	146	143	160	118	156	135	148	127	117	150	154	136	130	119	139	129	October.	
Novembre..	153	140	144	108	143	181	154	116	414	124	87	125	121	105	126	128	November.	
Décembre .	187	179	179	120	196	267	323	181	300	125	82	153	126	146	162	160	December.	

(1) Les indices sont calculés sur la base des ventes exprimées en valeur et non en quantité. Ils sont donc sensibles aux mouvements des prix.

(2) Source : Banque Nationale de Belgique. A partir du mois de janvier 1957, cet indice est calculé par l'Institut national de Statistique.

(1) De verkoopsindexcijfers zijn gebaseerd op de waarde van de omzet en niet op de hoeveelheid. Prijschommelingen kunnen dus ook de indexcijfers beïnvloeden.

(2) Bron : Nationale Bank van België. Vanaf de maand januari 1957, wordt deze index berekend door het Nationaal Instituut voor de Statistiek.

Statistique des ventes à tempérament Statistiek van de verkoop op afbetaling

1. Aperçu rétrospectif - Retrospectief overzicht

Situation au Toestand op	Nombre de contrats en cours — Aantal uitstaande contracten	Crédits en cours (en 1,000 F) — Krediet in omloop (in 1,000 F)	Nombre de débiteurs en retard de payer 3 termes échus et plus au cours du semestre commençant à la date mentionnée dans la première colonne — Aantal schuldenaars welke in gebreke gebleven zijn tot het betalen van 3 of meer vervallen termijnen in de loop van het halfjaar beginnende met de datum vermeld in de eerste kolom	Total des montants de 3 termes impayés par les débiteurs visés à la colonne précédente (en 1,000 F) — Totaal der bedragen van 3 termijnen welke onbetaald bleven vanwege de schuldenaars bedoeld in voor- gaande kolom (in 1,000 F).
30. 6.1954	712,417	5,472,042	34,464	39,479
31.12.1954	848,457	6,013,200	32,912	43,607
30. 6.1955	852,547	6,615,611	35,906	40,261
31.12.1955	918,198	6,964,344	31,945	41,356
30. 6.1956	914,727	7,412,388	32,209	42,267
31.12.1956	1,005,568	7,734,991	34,473	46,693
30. 6.1957	1,020,847	8,257,078	66,661	67,525
31.12.1957	1,248,188	8,821,805	52,637	66,118
30. 6.1958	1,188,930	8,625,468	54,904	70,954
31.12.1958	1,202,319	8,369,137

2. Comparaison par nature des marchandises du nombre de contrats et du crédit accordé.

2. Vergelijking, volgens de aard der goederen, van het aantal contracten en het verleend krediet.

NATURE DES MARCHANDISES	Nombre de contrats Aantal contracten		Montant absolu du crédit accordé (en 1,000 F) Absoluut bedrag van het verleend krediet (in 1,000 F)		Répartition en % Percentsgewijze verdeling		AARD DER GOEDEREN
	1957	1958	1957	1958	1957	1958	
Camions et camionnettes, autobus, matériel de transport lourd	10,099	8,838	981,628	810,066	11,8	10,5	Vrachtwagens en bestelwagens, auto- bussen, zwaar vervoermaterieel.
Matériel agricole et tracteurs agricoles Autos pour le transport de personnes, excepté autobus	4,187	4,306	236,786	191,037	2,8	2,5	Landbouwmaterieel en landbouwtrac- toren.
Motos, scooters, vélomoteurs, bicy- clettes	58,000	56,327	2,596,766	2,369,537	31,1	30,8	Auto's voor personenvervoer, behalve autobussen.
Textiles, fourrures, vêtements	42,622	33,391	418,124	292,124	5,0	3,8	Moto's, scooters, bromfietsen, rijwie- len.
Livres	575,708	509,795	658,426	612,790	7,9	7,9	Textielwaren, bontartikelen, klederen.
Equipement professionnel autres que les articles repris aux rubriques an- térieures (commerce, artisanat, in- dustrie, professions libérales)	27,288	37,258	56,037	64,377	0,7	0,8	Boeken.
Articles ménagers et à usage personnel, non dénommés ailleurs	18,037	17,765	712,670	690,376	8,5	9,0	Bedrijfsuitrusting, andere dan de arti- kelen vermeld in de voorgaande ru- brieken (handel, ambachtswezen, nijverheid, vrije beroepen).
Services (voyages, réparations de véhi- cules à moteur)	483,844	485,155	2,683,791	2,663,565	32,2	34,6	Huishoudartikelen en voorwerpen voor persoonlijk gebruik, niet elders genoemd.
	—	605	—	5,712	—	0,1	Diensten (reizen, herstelling van mo- torvoertuigen)
Total	1,219,785	1,153,440	8,344,228	7,699,584	100,0	100,0	Totaal.

3. Nombre de contrats et crédits en cours, d'après le mode de financement, au 31 décembre.

3. Aantal contracten en krediet in omloop, volgens de financieringsvorm, op 31 december.

MODE DE FINANCEMENT	Montant total du crédit en cours (en 1000F) Totaal bedrag van het krediet in omloop (in 1000F)			Nombre de contrats en cours Aantal uitstaande contracten			FINANCIERINGSVORM
	1956	1957	1958	1956	1957	1958	
Financement par les vendeurs sans intervention au contrat de vente d'un tiers	1,017,599	1,345,305	1,467,670	457,791	544,474	529,772	Financiering door de verkopers zonder tussenkomst in het verkoopcontract v. e. derde.
Financement par intervention : Banques	3,937,071	4,008,046	3,435,560	150,836	146,041	130,449	Financiering door tussenkomst: Banken.
Organismes de financement ou particuliers	2,780,321	3,468,454	3,465,907	396,941	557,673	542,098	Financieringsorganismen of particulieren.
Total	7,734,991	8,821,805	8,369,137	1,005,568	1,248,188	1,202,319	Totaal.

Commerce extérieur par sections de marchandises.

A. Importations. — A. Invoer.

SECTIONS DE MARCHANDISES	Quantités — Hoeveelheden (1,000 kg)			Valeur — Waarde (1,000 F)		
	1956	1957	1958	1956	1957	1958
Animaux vivants et produits du règne animal	228,421	242,678	218,698	4,154,728	4,371,233	3,716,884
Produits du règne végétal	3,002,460	2,926,997	3,052,334	16,384,096	15,315,253	14,556,258
Corps gras, graisses, huiles et produits de leur dissolution, graisses alimentaires élaborées, cires d'origine animale ou végétale	146,157	132,925	128,997	1,855,451	1,811,772	1,560,665
Produits des industries alimentaires; boissons, liquides alcooliques et vinaigres; tabac	731,815	816,075	872,432	6,389,022	7,014,567	7,468,711
Produits minéraux	43,224,537	44,994,442	45,856,690	29,392,707	33,388,205	31,032,194
Produits chimiques et pharmaceutiques; couleurs et vernis; parfumerie; savon; bougies et similaires; collés et gélatines; explosifs; engrais	2,379,773	2,434,994	2,622,248	9,244,629	10,601,937	10,741,862
Peaux, cuirs, pelleteries et ouvrages de ces matières	27,024	27,650	24,878	1,923,628	1,946,160	1,715,662
Caoutchouc et ouvrages en caoutchouc	44,885	44,932	43,880	1,897,333	1,833,829	1,674,180
Bois, liège et ouvrages de ces matières; ouvrages en matière à tresser	1,135,640	1,212,343	975,274	3,688,691	4,083,989	3,477,753
Papier et ses applications	463,392	510,653	483,998	4,858,315	5,517,525	5,250,224
Matières textiles et ouvrages de ces matières	639,779	661,609	511,568	20,816,080	23,659,816	17,226,852
Chaussures, chapeaux, parapluies et parasols, articles de mode	4,172	4,685	4,891	525,422	627,212	675,124
Ouvrages en pierres et autres matières minérales; produits céramiques; verre et ouvrages en verre	369,933	385,967	365,198	1,795,829	1,976,750	1,943,713
Perles fines, pierres précieuses, métaux précieux et ouvrages de ces matières; monnaies	72	148	101	6,280,308	6,661,061	5,596,154
Métaux communs et ouvr. de ces métaux	1,934,257	1,687,619	1,313,368	22,539,124	19,761,280	16,182,243
Machines et appareils; matériel électrique	238,730	198,077	188,670	18,561,785	18,424,805	17,433,700
Matériel de transport	269,244	273,206	331,789	10,177,845	10,971,206	12,271,408
Instrument et appareils scientifiques et de précision; horlogerie; instruments de musique	5,514	5,675	6,010	1,660,205	1,857,473	2,010,605
Armes et munitions	2,554	3,410	3,335	217,346	291,675	255,138
Marchandises et produits divers non compris ailleurs	9,961	12,150	13,639	1,086,415	1,301,756	1,441,948
Objets d'art et de collection	548	614	557	82,193	113,521	107,104
Marchandises non relevées dans les sections précédentes	425	429	430	93,212	91,001	108,855
<i>Total :</i>	54,859,294	56 577,278	57,018,984	163,624,364	171,622,026	156,447,237

Buitenlandse handel naar afdelingen van goederen.

B. Exportations. — B. Uitvoer.

Quantités — Hoeveelheden (1.000 kg)			Valeur — Waarde (1.000 F)			AFDELINGEN VAN GOEDEREN
1956	1957	1958	1956	1957	1958	
99,125	88,083	110,844	1,523,823	1,475,217	2,038,728	Levende dieren en producten van het dierenrijk.
527,002	396,598	811,243	3,299,565	2,862,430	3,765,176	Producten van het plantenrijk.
						Vetstoffen, vetten, oliën en hun dissociatieproducten; bewerkte spijsvetten; was van dierlijke of van plantaardige oorsprong.
85,150	82,641	62,846	1,276,857	1,201,809	839,882	Producten van de voedingsnijverheid; dranken, alcoholhoudende vloeistoffen en azijn; tabak.
312,753	228,147	269,196	2,668,160	2,524,586	2,682,330	Minerale producten.
15,689,978	14,601,602	12,506,822	12,385,447	13,240,993	11,732,239	Chemische en pharmaceutische producten; verf en vernissen; reukwerk; zeep, kaarsen en dergelijke; lijm en gelatine; springstoffen; meststoffen.
3,902,412	4,073,905	4,340,063	11,657,448	12,555,440	13,209,070	Huiden, leder, peltierijen en werken daarvan.
21,775	18,868	22,656	1,159,693	1,078,440	1,022,859	Rubber en rubberwaren.
22,298	20,485	20,910	1,063,625	941,966	898,927	Hout en houtwaren, kurk en kurkwaren.
368,416	352,451	277,514	1,092,641	1,128,881	939,603	vlechtwerk.
176,299	197,280	204,615	2,402,093	2,637,413	2,698,061	Papier en papierwaren.
396,142	382,166	351,733	25,364,640	26,362,865	21,673,144	Textielstoffen en textielwaren.
1,948	1,775	1,972	320,988	344,488	365,829	Schoeisel, hoeden, regen- en zonneschermen, modewaren.
831,618	684,377	634,952	5,140,731	4,707,702	4,999,474	Werken van steen en van andere minerale producten; ceramiekwaren, glas en glaswaren.
151	139	244	7,343,432	6,406,700	6,824,612	Echte parels, edelstenen, edele metalen en werken daarvan; munten.
6,943,758	6,859,948	7,045,579	59,139,359	57,930,261	52,537,819	Onedele metalen en werken daarvan.
154,653	149,545	142,877	10,691,481	12,252,339	13,032,185	Mach. en toestellen, electrotechn. materieel.
199,778	162,846	213,302	7,270,804	6,755,145	8,000,457	Vervoermaterieel.
						Wetenschappelijke instrumenten en toestellen; precisieinstrumenten en toestellen; horlogemakerswerk; muziekinstrumenten.
2,315	2,468	3,142	506,108	541,664	655,873	Wapens en munitie.
5,176	5,660	8,186	1,377,556	1,814,855	1,805,758	Allerlei goederen en producten niet elders onder begrepen.
5,537	6,315	6,320	485,424	565,197	559,706	Kunstwerken en voorwerpen voor verzamelingen.
127	225	196	55,964	92,622	116,726	Goederen, welke niet in bovenvermelde secties opgenomen werden.
837,618	630,187	656,333	1,897,882	1,880,736	1,888,502	
30,584,028	28,945,709	27,691,545	158,123,721	159,301,749	152,286,960	<i>Totaal</i>

Commerce extérieur - Buitenlandse handel

Importations d'après les divisions de la classification type du commerce international.
Invoer volgens de afdelingen de type-classificatie voor de internationale handel.

SECTIONS DIVISIONS	Quantités - Hoeveelheden (1,000 kg)			Valeur - Waarde (1,000 F)			SECTIES AFDELINGEN
	1956	1957	1958	1956	1957	1958	
SECTION 0. - PRODUITS ALIMENTAIRES.							SECTIE 0. - VOEDINGSWAREN.
00. Animaux vivants, destinés principalement à l'alimentation	6,394	6,079	3,807	141,752	132,190	79,840	00. Levende dieren, hoofdzakelijk bestemd voor voeding.
01. Viandes et produits à base de viande ..	24,457	35,229	32,114	782,337	1,054,067	987,552	01. Vlees en uit of met vlees bereide producten.
02. Produits laitiers, œufs et miel	67,121	67,659	63,313	2,132,139	2,159,355	1,637,324	02. Zuivelproducten, eieren en honig.
03. Poissons et produits à base de poisson ..	76,825	79,093	82,620	1,185,998	1,209,623	1,305,996	03. Vis en uit of met vis bereide producten.
04. Céréales et produits à base de céréales ..	2,170,158	2,013,060	2,116,756	7,642,483	6,641,887	6,582,806	04. Graan en uit graan bereide producten.
05. Fruits et légumes	458,615	503,108	509,420	3,777,819	4,462,046	4,269,251	05. Fruit en groenten.
06. Sucre et préparations à base de sucre ..	74,564	109,358	78,349	441,437	664,253	539,884	06. Suiker en uit of met suiker bereide producten.
07. Café, thé, cacao, épices et produits dérivés	83,463	71,893	70,085	4,150,484	3,605,489	3,542,425	07. Koffie, thee, cacao, specerijen en fabricaten daarvan.
08. Nourriture destinée aux animaux (à l'exception des céréales)	441,043	493,823	674,184	1,268,833	1,276,782	1,533,990	08. Producten bestemd voor de voeding der dieren (behalve graan).
09. Préparations alimentaires diverses	12,598	13,456	11,353	156,080	196,031	166,551	09. Diverse bereide voedingswaren.
<i>Total de la section 0 ..</i>	3,415,238	3,393,257	3,642,002	21,679,362	21,401,723	20,645,619	<i>Total van de sectie 0.</i>
SECTION 1. - BOISSONS ET TABACS.							SECTIE 1. - DRANKEN EN TABAK.
11. Boissons	185,348	242,461	189,610	1,183,522	1,334,069	1,371,945	11. Dranken.
12. Tabacs et tabacs manufacturés	23,313	26,065	27,070	1,105,839	1,242,992	1,321,978	12. Tabak en tabaksproducten.
<i>Total de la section 1 ..</i>	208,661	268,527	216,680	2,289,361	2,577,061	2,693,923	<i>Total van de sectie 1.</i>
SECTION 2. - MATIERES BRUTES NON COMESTIBLES, CARBURANTS NON COMPRIS.							SECTIE 2. - NIET EETBARE GRONDSTOFFEN, BEHALVE BRANDSTOFFEN.
21. Cuirs, peaux et pelleteries non apprêtés	22,152	22,099	19,272	937,397	885,797	681,436	21. Huiden, vellen en pelterijen, onbereid.
22. Graines, noix et amandes oléagineuses ..	215,254	203,783	183,258	1,601,181	1,489,511	1,321,657	22. Oliehoudende zaden, noten en pitten.
23. Caoutchouc brut, y compris le caoutchouc synthétique et le caoutchouc régénéré	28,364	29,415	28,182	851,705	843,829	694,655	23. Ruwe rubber, synthetische en geregenereerde rubber inbegrepen.
24. Bois, bois d'œuvre et liège	1,089,788	1,162,829	924,983	2,735,002	3,040,119	2,386,737	24. Hout en kurk.
25. Pâte à papier et déchets de papier	216,770	219,659	198,963	1,303,024	1,373,045	1,192,368	25. Papierstof en papierafval.
26. Fibres textiles (non transformées en filés, en fils ou en tissus) et déchets de fibres textiles	580,083	593,566	450,401	14,098,795	15,571,900	10,125,891	26. Textielvezels (niet verwerkt tot draden, garens of weefsels), afval van textielvezels.
27. Engrais bruts et minéraux bruts, à l'exception du charbon, du pétrole et des pierres précieuses	9,732,364	10,281,736	9,681,397	3,082,936	3,228,502	2,834,474	27. Ruwe meststoffen en ruwe minerale producten, behalve steenkool, petroleum en edelstenen.

28. Minerais métallifères et déchets de métaux	17,346,734	17,475,248	18,011,490	10,964,350	10,403,600	8,294,358
29. Matières brutes, non comestibles d'origine animale ou végétale, n. d. a.	96,580	105,755	86,168	971,948	999,360	859,397
<i>Total de la section 2</i> ...	29,328,089	30,094,090	29,584,114	36,546,338	37,835,663	28,390,973
SECTION 3. - COMBUSTIBLES MINÉRAUX, LUBRIFIANTS ET PRODUITS CONNEXES.						
31. Combustibles minéraux, lubrifiants et produits connexes	17,504,214	18,480,500	19,266,008	18,229,696	22,179,572	21,134,469
<i>Total de la section 3</i> ...	17,504,214	18,480,500	19,266,008	18,229,696	22,179,572	21,134,469
SECTION 4. - HUILES ET GRAISSES D'ORIGINE ANIMALE OU VÉGÉTALE.						
41. Huiles, graisses d'origine animale ou végétale et produits dérivés (huiles essentielles non comprises)	134,532	120,833	118,503	1,716,738	1,650,584	1,418,555
<i>Total de la section 4</i> ...	134,532	120,833	118,503	1,716,738	1,650,584	1,418,555
SECTION 5. - PRODUITS CHIMIQUES.						
51. Éléments chimiques et composés	374,778	359,200	436,361	2,498,108	2,678,673	2,663,471
52. Goudron minéral et produits chimiques bruts dérivés du charbon, du pétrole et du gaz naturel	47,557	46,248	42,574	162,119	156,683	168,915
53. Produits pour teinture, tannage et colorants	50,177	54,649	51,957	937,483	1,030,629	925,299
54. Produits médicinaux et pharmaceutiques	3,864	4,944	5,667	1,243,861	1,871,287	1,787,380
55. Huiles essentielles et produits utilisés en parfumerie, préparations pour la toilette, produits d'entretien et détergents ..	25,749	18,688	19,450	663,927	533,969	522,790
56. Engrais manufacturés	1,156,474	1,151,088	1,172,454	1,468,329	1,780,172	1,966,083
59. Explosifs, matières et produits chimiques divers	85,524	90,135	90,870	1,814,279	1,998,475	2,198,031
<i>Total de la section 5</i> ...	1,744,123	1,724,952	1,819,332	8,788,106	10,049,888	10,231,969
SECTION 6. - ARTICLES MANUFACTURÉS CLASSÉS PRINCIPALEMENT D'APRÈS LA MATIÈRE PREMIÈRE.						
61. Cuir, articles manufacturés en cuir, n. d. a. et fourrures apprêtées	4,620	5,236	5,318	811,100	864,192	843,124
62. Caoutchouc manufacturé, n. d. a.	16,363	15,333	15,499	1,036,721	979,370	965,887
63. Articles manufacturés en bois et en liège (à l'exception des meubles)	38,199	41,085	40,145	623,198	651,151	632,789
64. Papier, carton et articles manufacturés en papier, carton ou pâte de bois ..	226,313	268,387	259,862	2,576,649	3,065,651	2,860,975
65. Filés, tissus, articles textiles façonnés et produits connexes (autres que les vêtements et les chaussures)	57,076	64,694	57,683	5,485,391	6,563,856	5,545,517

28. Ertsen en afval van metalen.

29. Grondstoffen van dierlijke of plantaardige oorsprong, n. e. g.

*Totaal van de sectie 2.***SECTIE 3. - MINERALE BRANDSTOFFEN, SMEERMIDDELEN EN DERGELIJKE PRODUCTEN.**

31. Minerale brandstoffen, smeermiddelen en dergelijke producten.

*Totaal van de sectie 3.***SECTIE 4. - OLIËN EN VETTEN VAN DIERLIJKE OF PLANTAARDIGE OORSPRONG.**

41. Oliën en vetten van dierlijke of plantaardige oorsprong (etherische oliën niet inbegrepen).

*Totaal van de sectie 4.***SCHEIKUNDIGE PRODUCTEN.**

51. Scheikundige elementen en samenstellingen.

52. Minerale teer en ruwe scheikundige producten uit steenkool, petroleum en natuurgas.

53. Verf-, looi- en kleurstoffen.

54. Geneeskrachtige en pharmaceutische producten.

55. Etherische oliën en reukstoffen, parferiën en cosmetische artikelen; preparaten voor toilet, onderhoud en reiniging.

56. Kunstmatige meststoffen.

59. Springstoffen en diverse scheikundige producten.

*Totaal van de sectie 5.***SECTIE 6. - FABRIKATEN, HOOFDZAKELIJK GERANGSCHIKT VOLGENS DE GRONDSTOF.**

61. Leder, lederwaren, n. e. g. en bereide pelerijen.

62. Rubberwaren, n. e. g.

63. Hout- en kurkwaren (behalve meubels).

64. Papier, karton en voorwerpen vervaardigd uit papier, karton of papierstof.

65. Garens, weefsels, afgewerkte textielwaren (behalve kleding en schoeisel).

Commerce extérieur (suite). - Buitenlandse handel (vervolg).

Imports d'après les divisions de la classification type du commerce international.
Invoer volgens de afdelingen van de type-classificatie voor de internationale handel.

SECTIONS DIVISIONS	Quantités - Hoeveelheden (1,000 kg)				Valeur - Waarde (1,000 F)			
	1956		1957		1956		1957	
	1956	1957	1956	1957	1956	1957	1958	
66. Articles minéraux non métalliques, manufacturés, n. d. a.	391,525	411,313	397,384	1,818,193	1,998,053	1,932,502	66. Fabrikaten van niet metaalhoudende mineralen, n. e. g.	
67. Argent, platine, pierres précieuses et bijoux.....	121	171	109	6,337,037	6,713,951	5,649,497	67. Zilver, platina, edelstenen en juwelen.	
68. Métaux communs	1,116,266	1,046,024	909,788	16,403,293	13,871,333	11,672,245	68. Onedele metalen.	
69. Articles manufacturés en métal	75,142	78,189	70,162	3,348,441	3,592,212	3,401,556	69. Metaalwaren, n. e. g.	
<i>Total de la section 6 ...</i>	1,925,625	1,930,433	1,755,949	38,440,023	38,299,769	33,504,092	<i>Total van de sectie 6.</i>	
SECTION 7. - MACHINES ET MATÉRIEL DE TRANSPORT.							SECTION 7. - MACHINES EN VERVOER-MATERIEEL.	
71. Machines, à l'exception des machines électriques	205,202	163,578	154,215	13,635,677	13,356,486	12,157,195	71. Machines, behalve elektrische machines.	
72. Machines électriques et appareils accessoires	39,194	39,323	39,722	5,159,677	5,245,554	5,406,963	72. Electrische machines en toestellen.	
73. Matériel de transport	260,546	267,181	323,475	9,721,479	10,542,917	11,884,571	73. Vervoermaterieel.	
<i>Total de la section 7 ...</i>	504,942	470,082	517,412	28,516,833	29,144,957	29,448,729	<i>Total van de sectie 7.</i>	
SECTION 8. - ARTICLES MANUFACTURÉS DIVERS.							SECTION 8. - DIVERSE FABRIKATEN.	
81. Bâtiments préfabriqués; appareils sanitaires, appareillage de plomberie, de chauffage et d'éclairage	12,622	13,529	12,061	352,658	402,828	378,367	81. Montagegebouwen, sanitaire toestellen, loodgieterswerk, verwarmings- en verlichtingstoestellen.	
82. Meubles et articles d'ameublement	9,654	11,015	13,025	425,841	504,496	586,036	82. Meubelen en toebehoren.	
83. Articles de voyage, sacs à main et articles similaires	1,044	1,097	1,209	131,324	149,815	173,801	83. Reisartikelen, handtassen en dergelijke.	
84. Vêtements	2,710	3,424	3,600	1,363,901	1,649,041	1,653,773	84. Klederen.	
85. Chaussures	3,812	4,278	4,353	431,429	533,220	569,757	85. Schoeisel.	
86. Instruments professionnels, scientifiques et de contrôle; appareils et fournitures de photographie et d'optique, montres et horloges	3,369	3,456	3,530	1,377,069	1,484,507	1,582,680	86. Professionele instrumenten, wetenschappelijke- en controleinstrumenten, fotografische en optische toestellen en benodigdheden, uurwerken.	
89. Articles manufacturés divers, n. d. a. ...	36,954	42,633	47,369	2,868,526	3,398,262	3,691,895	89. Diverse fabrikaten, n. e. g.	
<i>Total de la section 8 ...</i>	70,165	79,430	85,148	6,950,748	8,122,169	8,636,309	<i>Total van de sectie 8.</i>	
SECTION 9. - MARCHANDISES DIVERSES, N. D. A.							SECTION 9. - DIVERSE GOEDEREN, N.E.G.	
91. Colis postaux et provisions de bord, marchandises diverses	425	429	430	93,212	91,001	108,855	91. Postpakketten en scheepsvoorraad, diverse goederen.	
92. Animaux vivants non destinés à l'alimentation	23,280	14,745	13,406	373,947	269,639	233,744	92. Levende dieren, niet bestemd voor de voeding.	
94. Or et monnaies (1)	—	—	—	—	—	—	94. Goud en munt. (1)	
<i>Total de la section 9 ...</i>	23,705	15,174	13,836	467,159	360,640	342,599	<i>Total van de sectie 9.</i>	
<i>Total général</i>	54,859,294	56,577,278	57,018,984	163,624,364	171,622,026	156,447,237	<i>Algemeen totaal.</i>	

(1) A partir de l'année 1956, l'or brut et mi-ouvré ainsi que les monnaies d'or et d'argent n'ayant pas cours légal, ne sont plus repris dans la statistique du commerce extérieur.

(1) Vanaf het jaar 1956 zijn ruw- en halfbewerkt goud, alsmede gouden en zilveren munten, die niet wettelijk meer in omloop zijn, niet meer in de statistiek van de buitenlandse handel opgenomen.

Exportations d'après les divisions de la classification type du commerce international.
 Uitvoer volgens de afdelingen van de type-classificatie voor de internationale handel.

SECTIONS DIVISIONS	Quantités - Hoeveelheden (1,000 kg)			Valeur - Waarde (1,000 F)			SECTIES AFDELINGEN
	1956	1957	1958	1956	1957	1958	
	SECTION 0. - PRODUITS ALIMENTAIRES. 00. Animaux vivants, destinés principalement à l'alimentation	7,509	5,854	11,436	158,414	125,233	
01. Viandes et produits à base de viande	22,404	15,909	25,791	552,539	402,393	650,108	01. Vlees en uit of met vlees bereide producten.
02. Produits laitiers, œufs et miel	44,223	44,140	47,011	448,403	609,267	752,626	02. Zuivelproducten, eieren en honing.
03. Poissons et produits à base de poisson	15,245	12,939	15,636	252,266	231,737	288,736	03. Vis en uit of met vis bereide producten.
04. Céréales et produits à base de céréales	138,075	126,838	173,049	927,372	955,020	1,013,363	04. Graan en uit graan bereide producten.
05. Fruits et légumes	311,558	211,510	578,341	1,900,037	1,403,077	2,274,838	05. Fruit en groenten.
06. Sucre et préparations à base de sucre	148,382	92,934	126,567	982,490	837,058	884,895	06. Suiker en uit of met suiker bereide producten.
07. Café, thé, cacao, épices et produits dérivés	6,557	8,251	8,482	299,965	396,292	433,077	07. Koffie, thee, cacao, specerijen en fabriekaten daarvan.
08. Nourriture destinée aux animaux (à l'exception des céréales)	126,708	88,352	103,159	462,059	361,274	400,610	08. Producten bestemd voor de voeding der dieren (behalve graan).
09. Préparations alimentaires diverses	16,835	23,233	16,859	228,651	343,414	244,333	09. Diverse bereide voedingswaren.
<i>Total de la section 0</i>	837,496	629,960	1,106,332	6,212,196	5,664,765	7,173,383	<i>Totaal van de sectie 0.</i>
SECTION 1. - BOISSONS ET TABACS. 11. Boissons	24,055	23,345	17,471	122,047	133,826	107,644	SECTION 1. - DRANKEN EN TABAK. 11. Dranken.
12. Tabacs et tabacs manufacturés	1,901	2,620	3,193	184,470	282,920	345,088	12. Tabak en tabaksproducten.
<i>Total de la section 1</i>	25,956	25,964	20,664	306,517	416,746	452,732	<i>Totaal van de sectie 1.</i>
SECTION 2. - MATIERES BRUTES NON COMESTIBLES, CARBURANTS NON COMPRIS. 21. Cuirs, peaux et pelleteries non apprêtées	19,019	16,201	20,104	384,855	311,486	321,718	SECTION 2. - NIET EETBARE GRONDSTOFFEN, BEHALVE BRANDSTOFFEN. 21. Huiden, vellen en pelterijen, onbereid.
22. Graines, noix et amandes oléagineuses	6,306	6,858	9,973	56,820	54,046	66,923	22. Oliehoudende zaden, noten en pitten.
23. Caoutchouc brut, y compris le caoutchouc synthétique et le caoutchouc régénéré	4,907	4,924	6,352	81,935	90,465	115,563	23. Ruwe rubber, synthetische en geregenereerde rubber inbegrepen.
24. Bois, bois d'œuvre et liège	335,577	317,048	237,919	648,863	600,089	462,550	24. Hout en kurk.
25. Pâte à papier et déchets de papier	41,413	38,836	43,081	132,127	113,528	114,909	25. Papierstof en papierafval.
26. Fibres textiles (non transformées en fils, en fils ou en tissus) et déchets de fibres textiles	189,978	178,646	155,755	7,282,522	7,428,884	5,153,991	26. Textielvezels (niet verwerkt tot draden, garens of weefsel), afval van textielvezels.
27. Engrais bruts et minéraux bruts, à l'exception du charbon, du pétrole et des pierres précieuses	4,233,676	4,128,274	4,014,309	843,316	874,356	775,781	27. Ruwe meststoffen en ruwe minerale producten, behalve steenkool, petroleum en edelstenen.

Commerce extérieur (suite). - Buitenlandse handel (vervolg).

Exportations d'après les divisions de la classification type du commerce international.
 Uitvoer volgens de afdelingen van de type-classificatie voor de internationale handel.

SECTIONS DIVISIONS	Quantités - Hoeveelheden (1,000 kg)			Valeur - Waarde (1,000 F)			SECTIES AFDELINGEN
	1956	1957	1958	1956	1957	1958	
28. Minerais métallifères et déchets de métaux	1,005,211	852,050	474,703	610,459	705,009	717,772	28. Ertsen en afval van metalen.
29. Matières brutes, non comestibles d'origine animale ou végétale, n. d. a.	44,749	46,331	45,643	843,515	838,851	833,980	29. Grondstoffen van dierlijke of plantaardige oorsprong, n. e. g.
<i>Total de la section 2 ...</i>	5,880,836	5,589,168	5,007,838	10,884,412	11,016,714	8,563,187	<i>Totaal van de sectie 2.</i>
SECTION 3. - COMBUSTIBLES MINÉRAUX, LUBRIFIANTS ET PRODUITS CONNEXES.	8,451,713	7,601,838	6,633,920	9,685,187	10,376,223	9,516,584	SECTION 3. - MINÉRALE BRANDSTOFFEN, SMEERMIDDELEN EN DERGELIJKE PRODUCTEN.
31. Combustibles minéraux, lubrifiants et produits connexes	8,451,713	7,601,838	6,633,920	9,685,187	10,376,223	9,516,584	31. Minerale brandstoffen, smeermiddelen en dergelijke producten.
<i>Total de la section 3 ...</i>	8,451,713	7,601,838	6,633,920	9,685,187	10,376,223	9,516,584	<i>Totaal van de sectie 3.</i>
SECTION 4. - HUILES ET GRAISSES D'ORIGINE ANIMALE OU VÉGÉTALE.	72,518	63,537	50,458	1,084,115	921,059	665,844	SECTION 4. - OLIE EN VETTEN VAN DIERLIJKE OF PLANTAARDIGE OORSPRONG.
41. Huiles, graisses d'origine animale ou végétale et produits dérivés (huiles essentielles non comprises)	72,518	63,537	50,458	1,084,115	921,059	665,844	41. Oliën en vetten van dierlijke of plantaardige oorsprong (etherische oliën niet inbegrepen).
<i>Total de la section 4 ...</i>	72,518	63,537	50,458	1,084,115	921,059	665,844	<i>Totaal van de sectie 4.</i>
SECTION 5. - PRODUITS CHIMIQUES.	551,466	531,154	445,976	2,434,126	2,227,821	1,964,205	SECTION 5. - SCHEIKUNDIGE PRODUCTEN.
51. Éléments chimiques et composés	551,466	531,154	445,976	2,434,126	2,227,821	1,964,205	51. Scheikundige elementen et samenstellingen.
52. Goudron minéral et produits chimiques bruts dérivés du charbon, du pétrole et du gaz naturel	65,260	73,965	67,199	208,287	341,357	292,802	52. Minerale teer en ruwe scheikundige producten uit steenkool, petroleum en natuurgas.
53. Produits pour teinture, tannage et colorants	71,835	68,562	55,219	284,304	301,724	236,193	53. Verf-, looi- en kleurstoffen.
54. Produits médicaux et pharmaceutiques	2,528	2,589	2,412	784,665	924,204	810,369	54. Geneeskrachtige en pharmaceutische producten.
55. Huiles essentielles et produits utilisés en parfumerie; préparations pour la toilette, produits d'entretien et déterseifs.	14,852	14,433	16,100	324,761	333,464	351,358	55. Etherische oliën en reukstoffen, parfumeriën en cosmetische artikelen; preparaten voor toilet, onderhoud en reiniging.
56. Engrais manufacturés	3,215,154	3,404,280	3,763,431	5,059,025	5,549,413	6,618,860	56. Kunstmeststoffen.
59. Explosifs, matières et produits chimiques divers	59,505	53,455	51,366	1,149,766	1,333,563	1,272,605	59. Springstoffen en diverse scheikundige producten.
<i>Total de la section 5 ...</i>	3,980,600	4,148,437	4,401,702	10,244,934	11,011,546	11,546,392	<i>Totaal van de sectie 5.</i>
SECTION 6. - ARTICLES MANUFACTURÉS CLASSÉS PRINCIPALEMENT D'APRÈS LA MATIÈRE PREMIÈRE.	2,982	2,845	2,724	630,483	627,533	583,028	SECTION 6. - FABRIKATEN, HOOFDZAKELIJK GERANGSCHIKT VOLGENS DE GRONDSTOF.
61. Cuir, articles manufacturés en cuir, n. d. a. et fourrures apprêtées	2,982	2,845	2,724	630,483	627,533	583,028	61. Leder, lederwaren, n. e. g. en bereide pelterijen.

62. Caoutchouc manufacturé, n. d. a.	16,957	15,176	14,237	968,519	838,774	771,962
63. Articles manufacturés en bois et en liège (à l'exception des meubles)	30,714	32,865	37,332	347,478	370,425	356,591
64. Papier, carton et articles manufacturés en papier, carton ou pâte de bois	115,725	136,834	138,262	1,337,293	1,521,070	1,477,426
65. Filés, tissus, articles textiles façonnés et produits connexes (autres que les vêtements et les chaussures)	200,535	197,511	189,735	16,032,680	16,888,533	14,585,692
66. Articles minéraux non métalliques, manufacturés, n. d. a.	2,813,958	2,734,894	2,116,714	6,335,722	5,968,083	5,906,149
67. Argent, platine, pierres précieuses et bijoux	126	132	140	7,342,841	6,407,393	6,812,822
68. Métaux communs	6,594,322	6,430,415	6,570,795	54,259,071	52,545,835	47,364,920
69. Articles manufacturés en métal	288,708	312,789	307,056	5,673,303	6,458,209	6,129,629
Total de la section 6	10,064,027	9,863,461	9,376,996	92,927,390	91,625,855	83,988,219
SECTION 7. - MACHINES ET MATÉRIEL DE TRANSPORT.						
71. Machines, à l'exception des machines électriques	103,997	105,197	95,984	5,899,216	7,214,040	7,516,903
72. Machines électriques et appareils accessoires	51,857	45,232	48,155	4,876,020	5,129,167	5,681,132
73. Matériel de transport	208,597	172,472	222,069	7,360,077	6,865,631	8,103,377
Total de la section 7	364,451	322,901	366,208	18,135,313	19,208,838	21,301,412
SECTION 8. - ARTICLES MANUFACTURÉS DIVERS.						
81. Bâtiments préfabriqués; appareils sanitaires, appareillage de plomberie, de chauffage et d'éclairage	13,634	11,488	8,689	239,940	236,129	196,787
82. Meubles et articles d'ameublement	3,625	3,212	4,969	151,698	192,212	178,847
83. Articles de voyage, sacs à main et articles similaires	108	141	101	32,321	34,409	28,910
84. Vêtements	5,947	6,350	6,489	2,266,303	2,263,233	2,111,308
85. Chaussures	1,556	1,369	1,615	201,026	220,678	263,970
86. Instruments professionnels, scientifiques et de contrôle; appareils et fournitures de photographie et d'optique, montres et horloges	12,436	13,470	13,497	2,044,135	2,262,670	2,252,948
89. Articles manufacturés divers, n. d. a.	31,352	34,132	35,648	1,782,598	1,945,032	2,135,309
Total de la section 8	68,658	70,161	71,008	6,718,021	7,154,363	7,168,079
SECTION 9. - MARCHANDISES DIVERSES, N. D. A.						
91. Colis postaux et provisions de bord, marchandises diverses	837,618	630,187	656,333	1,897,882	1,880,736	1,888,502
92. Animaux vivants non destinés à l'alimentation	155	95	87	27,754	24,904	22,626
94. Or et monnaies (1)	—	—	—	—	—	—
Total de la section 9	837,773	630,282	656,420	1,925,636	1,905,640	1,911,128
Total général	30,584,028	28,945,709	27,691,545	158,123,721	159,301,749	152,286,960

(1) A partir de l'année 1956, l'or brut et mi-ouvert ainsi que les monnaies d'or et d'argent n'ayant pas cours légal, ne sont plus repris dans la statistique du commerce extérieur.

(1) Vanaf het jaar 1956 zijn ruw en halfbewerkt goud, alsmede gouden en zilveren munten, die niet wettelijk meer in omloop zijn, niet meer in de statistiek van de buitenlandse handel opgenomen.

62. Rubberwaren, n. e. g.

63. Hout- en kurkwaren (behalve meubels).

64. Papier, karton en voorwerpen vervaardigd uit papier, karton of papierstof.

65. Garens, weefsels, afgewerkte textielwaren (behalve kleding en schoeisel).

66. Fabrikaten van niet metaalhoudende mineralen, n. e. g.

67. Zilver, platina, edelstenen en juwelen.

68. Onedele metalen.

69. Metaalwaren, n. e. g.

Totaal van de sectie 6.

SECTION 7. - MACHINES EN VERVOERMATERIEEL.

71. Machines, behalve elektrische machines.

72. Electrische machines en toestellen.

73. Vervoermaterieel.

Totaal van de sectie 7.

SECTION 8. - DIVERSE FABRIKATEN.

81. Montagegebouwen, sanitaire toestellen, loodgieterswerk, verwarmings- en verlichtingstoestellen.

82. Meubelen en toebehoren.

83. Reisaartikelen, handtassen en dergelijke.

84. Klederen.

85. Schoeisel.

86. Professionele instrumenten, wetenschappelijke- en controleinstrumenten, fotografische en optische toestellen en benodigdheden, uurwerken.

89. Diverse fabrikaten, n. e. g.

Totaal van de sectie 8.

SECTION 9. - DIVERSE GOEDEREN, N.E.G.

91. Postpakketten en scheepsvorraad, diverse goederen.

92. Levende dieren, niet bestemd voor de voeding.

94. Goud en munt. (1)

Totaal van de sectie 9.

Algemeen totaal.

Chiffres totaux des importations et exportations Totaalcijfers van in- en uitvoer

ANNÉES - JAREN	IMPORTATIONS - INVOER			EXPORTATIONS - UITVOER		
	Poids Gewicht	Valeur - Waarde		Poids Gewicht	Valeur - Waarde	
	1,000,000 kg	1,000,000 F	1,000,000 F or gouden F (1)	1,000,000 kg	1,000,000 F.	1,000,000 F or gouden F
1831	—	90	90	—	97	97
1840	—	206	206	—	140	140
1850	—	222	222	—	210	210
1860	—	517	517	—	470	470
1870	—	921	921	—	690	690
1880	—	1,681	1,681	—	1,217	1,217
1890	—	1,672	1,672	—	1,437	1,437
1900	—	2,216	2,216	—	1,923	1,923
1910	26,700	4,265	4,265	19,103	3,407	3,407
1913	32,656	5,050	5,050	20,885	3,716	3,716
1920	13,347	12,942	4,871	10,613	8,862	3,336
1925	33,265	17,881	4,399	20,924	14,807	3,643
1930	42,227	31,094	4,481	23,768	26,159	3,770
1935	30,590	17,446	1,810	20,300	16,126	1,673
1939	29,734	19,811	2,056	21,856	21,934	2,276
1945	7,596	13,763	961	1,453	3,986	278
1946	21,030	57,184	3,994	7,454	29,836	2,084
1947	27,865	85,559	5,976	12,844	61,655	4,306
1948	29,190	87,518	6,112	15,100	74,121	5,177
1949	27,565	81,858	5,523	14,547	80,092	5,403
1950	29,814	97,835	5,989	16,376	82,823	5,070
1951	38,337	127,517	7,807	20,276	132,671	8,122
1952	38,885	123,023	7,531	20,337	122,550	7,502
1953	39,563	121,128	7,415	24,661	112,966	6,916
1954	44,238	127,493	7,805	25,411	115,174	7,051
1955	49,396	142,202	8,706	30,570	138,961	8,507
1956	54,859	163,624	10,017	30,584	158,124	9,680
1957	56,577	171,622	10,507	28,946	159,302	9,752
1958	57,019	156,447	9,578	27,692	152,287	9,323

(1) Valeur du franc par rapport au franc or de 1914 = 1 — 1925 : 0,246009 — 1926 : 0,166362 — 1926 à 1935 : 0,144123 — 1935 à 1944 : 0,103769 — Septembre 1944-21 septembre 1949 : 0,069841. — A partir du 22 septembre 1949 : 0,0612195.

(1) Waarde van de frank tegenover de gouden frank van 1914 = 1. — 1925 : 0,246009 — 1926 : 0,166362 — 1926 tot 1935 : 0,144123 — 1935 tot 1944 : 0,103769. — september 1944 - 21 september 1949 : 0,069841. — Vanaf 22 September 1949 : 0,0612195.

Commerce extérieur par pays. - Buitenlandse handel volgens landen.

I. Importations. — I. Invoer.

PAYS DE PROVENANCE	Quantités — Hoeveelheden (1,000 kg)			Valeur — Waarde (1,000 F)			LANDEN VAN HERKOMST
	1956	1957	1958	1956	1957	1958	
Allem. occidentale..	8,097,804	8,471,110	8,830,940	24,339,808	26,729,784	26,840,329	West-Duitsland.
Allem. orientale ...	102,546	95,277	112,982	373,414	420,588	504,877	Oost-Duitsland.
Autriche	62,210	64,184	64,770	793,852	838,824	799,423	Oostenrijk.
Bulgarie	10,356	4,613	11,757	60,094	44,206	65,661	Bulgarije.
Danemark	47,497	54,191	70,693	722,102	722,173	821,157	Denemarken.
Espagne	458,071	298,295	197,787	764,446	736,860	703,572	Spanje.
Finlande	507,226	513,476	447,630	1,694,656	1,772,714	1,535,110	Finland.
France et Sarre	16,908,453	17,002,999	17,187,522	19,482,201	20,427,673	18,136,969	Frankrijk en Saargeb.
Grèce	12,014	11,259	18,902	119,518	123,754	129,570	Griekenland.
Hongrie	6,765	6,495	9,962	143,777	138,894	182,118	Hongarije.
Irlande	24,405	22,572	19,487	292,090	226,355	151,121	Ierland.
Italie	120,387	185,849	250,634	2,359,544	3,235,976	3,359,231	Italië.
Norvège	185,857	210,776	149,610	1,264,497	1,583,906	1,129,964	Noorwegen.
Pays-Bas	9,178,884	10,335,422	10,202,288	21,362,687	24,302,265	24,580,644	Nederland.
Pologne	94,493	87,582	73,967	309,547	233,791	296,659	Polen.
Portugal	200,056	145,615	160,184	628,037	558,282	572,738	Portugal.
Royaume-Uni	1,122,770	1,162,556	869,293	13,227,314	14,078,563	11,571,551	Veren. Koninkrijk.
Suède	3,273,499	3,471,224	3,415,179	4,872,019	5,183,880	4,778,314	Zweden.
Suisse	41,429	37,081	37,813	3,307,977	3,434,610	3,235,427	Zwitserland.
Tchécoslovaquie ..	58,081	42,424	34,662	543,300	568,808	469,656	Tsjechoslowakije.
Turquie	8,371	10,539	10,898	195,062	243,104	207,064	Turkije.
U. R. S. S.	568,395	555,738	524,542	1,791,521	1,745,846	1,261,735	U. S. S. R.
Yougoslavie	16,103	20,426	47,756	159,533	233,978	281,731	Joegoslavië.
Autres pays	63,615	42,646	30,853	107,612	120,230	63,761	Andere landen.
<i>Europe :</i>	41,169,287	42,852,349	42,780,108	98,914,608	107,705,064	101,678,382	<i>Europa.</i>
Chine (Rép. pop.) ..	15,202	9,129	29,073	251,406	186,122	302,238	China (Volksrep.)
Iran (Perse)	987,209	1,680,928	2,746,980	1,229,550	2,516,801	3,473,518	Iran (Perzië).
Japon	32,838	35,555	41,850	677,269	910,400	975,592	Japan.
Israël	12,732	17,990	15,174	266,664	397,704	216,652	Israël.
Syrie et Liban	883,448	505,367	799,095	1,227,708	785,352	957,195	Syrie en Libanon.
Ceylan	3,436	2,831	2,349	38,099	42,346	38,770	Ceylon.
Inde	112,639	112,340	118,685	785,682	689,020	594,640	India
Fédération malaise .	6,647	11,219	15,461	183,655	187,839	224,008	Maleise Federatie.
Pakistan occidental.	6,152	4,580	1,597	97,926	43,074	25,423	West-Pakistan.
Pakistan oriental...	82,281	77,994	75,857	913,183	941,014	866,660	Oost-Pakistan.
Philippines	35,069	44,049	20,023	335,112	411,657	213,382	Philippijnen.
Indonésie	20,379	23,912	15,833	426,379	490,763	306,312	Indonesië.
Koweït	1,159,850	1,692,401	1,474,909	1,309,236	2,377,093	1,758,754	Koweït.
Irak	1,231,612	146,340	283,252	1,457,002	263,557	426,808	Irak.
Autres pays	1,051,690	929,893	1,084,884	1,583,671	1,657,322	1,705,775	Andere landen.
<i>Asie :</i>	5,641,184	5,294,528	6,725,019	10,782,542	11,900,064	12,085,727	<i>Azië.</i>
Egypte	21,259	39,563	46,185	226,405	369,035	237,983	Egypte.
Maroc	421,358	447,489	559,066	523,187	557,017	526,851	Marokko.
Congo belge	483,889	478,119	451,679	12,109,654	9,439,402	8,295,550	Belgisch-Kongo.
Union Sud-Afric. ..	112,873	120,643	76,706	1,970,289	1,952,282	1,417,719	Zuid-Afrik. Unie.
Sud-Ouest-Afric. ...	106,139	98,781	105,731	895,842	756,116	570,290	Zuid-West Afrika.
Fédér. de la Rhodésie et du Nyassaland...	10,626	21,079	14,430	121,738	213,034	284,258	Feder. van Rhodesia en Nyassaland
Kenya et Ouganda .	8,148	6,269	6,534	76,176	79,522	96,222	Kenia en Oeganda.
Algérie	81,558	64,109	45,558	192,756	147,049	83,796	Algerië.
Angola	39,243	32,794	39,559	311,698	248,569	285,021	Angola.
Mozambique	10,482	5,539	1,723	47,951	31,485	16,279	Mozambique.
Autres pays	228,647	216,048	226,035	2,019,935	2,063,990	2,111,781	Andere landen.
<i>Afrique :</i>	1,524,222	1,530,433	1,573,205	18,495,631	15,857,501	13,925,750	<i>Afrika.</i>
Etats-Unis d'Amér..	4,122,359	4,451,209	3,367,689	20,428,769	21,247,019	15,497,193	Veren. Stat. v. Am.
Canada	445,834	464,230	483,537	2,303,222	2,110,326	2,214,505	Canada.
Mexique	40,464	46,820	20,529	933,932	566,554	533,687	Mexico.
Autres pays	8,863	15,736	—	48,986	69,993	10,576	Andere landen.
<i>Amérique du Nord :</i>	4,617,520	4,977,995	3,871,755	23,714,909	23,993,892	18,255,961	<i>Noord-Amerika.</i>
Cuba	10,179	15,885	47,205	76,927	129,676	235,683	Cuba.
Haiti	17,497	17,074	7,831	490,418	324,764	319,892	Haiti.

Commerce extérieur par pays. - Buitenlandse handel volgens landen.

I. Importations (suite). — I. Invoer (vervolg).

PAYS DE PROVENANCE	Quantités — Hoeveelheden (1,000 kg)			Valeur — Waarde (1,000 F)			LANDEN VAN HERKOMST
	1956	1957	1958	1956	1957	1958	
Antilles néerland. . .	373,065	319,263	216,400	409,137	424,955	283,759	Nederlandse Antillen
Autres pays	62,694	39,414	36,523	562,767	586,822	435,925	Andere landen.
<i>Amérique centrale :</i>	463,435	391,636	307,959	1,539,249	1,466,217	1,275,259	<i>Midden-Amerika.</i>
Argentine	304,793	384,748	573,381	1,685,314	2,046,657	2,232,232	Argentinië.
Brésil	47,602	36,752	37,851	1,507,609	996,369	918,991	Brazilië.
Chili	62,760	81,106	31,203	144,817	238,150	109,386	Chili.
Colombie	40,228	23,227	20,980	433,260	383,621	370,985	Colombië.
Pérou	82,537	53,244	38,899	630,691	569,799	502,420	Peru.
Uruguay	9,309	9,320	12,869	343,069	262,327	96,197	Uruguay.
Vénézuéla	654,110	676,678	803,757	910,279	1,008,310	1,243,915	Venezuela.
Autres pays	44,057	46,508	40,036	336,427	319,627	316,145	Andere landen.
<i>Amérique du Sud :</i>	1,245,396	1,311,583	1,558,976	5,991,466	5,824,860	5,790,271	<i>Zuid-Amerika.</i>
Australie	179,918	189,181	182,228	3,378,395	3,829,077	2,703,639	Australië.
Nouvelle-Zélande . . .	14,257	25,928	15,921	769,039	1,008,229	693,672	Nieuw-Zeeland.
Autres pays	366	433	440	15,659	17,030	15,553	Andere landen.
<i>Océanie :</i>	194,540	215,542	198,589	4,163,093	4,854,336	3,412,864	<i>Oceanië.</i>
Provisions de bord des navires étran.	—	—	—	—	—	—	Scheepsvoorraad der vreemde schepen.
Divers	3,710	3,213	3,374	22,866	20,092	23,023	Allerlei.
<i>Total général :</i>	54,859,294	56,577,278	57,018,984	163,624,364	171,622,026	156,447,237	<i>Algemeen totaal.</i>

II. Exportations. — II. Uitvoer.

PAYS DE DESTINATION	Quantités — Hoeveelheden (1,000 kg)			Valeur — Waarde (1,000 F)			LANDEN VAN BESTEMMING
	1956	1957	1958	1956	1957	1958	
Allem. occidentale . .	3,973,492	3,357,017	3,275,678	16,058,834	16,285,584	17,605,796	West-Duitsland.
Allem. orientale . . .	111,495	77,605	98,707	341,599	239,356	451,786	Oost-Duitsland.
Autriche	99,635	116,453	140,541	856,807	938,715	962,144	Oostenrijk.
Bulgarie	2,669	6,519	4,803	66,872	90,696	108,988	Bulgarije.
Danemark	511,195	400,829	616,396	2,659,489	2,574,118	2,486,997	Denemarken.
Espagne	270,301	164,741	199,481	1,456,848	1,042,146	1,041,809	Spanje.
Finlande	250,136	235,760	181,027	1,312,425	1,311,798	1,020,710	Finland.
France et Sarre	4,682,620	5,436,258	4,357,897	16,904,155	17,563,809	16,140,947	Frankrijk en Saargeb.
Grèce	83,070	127,709	157,773	777,488	947,201	1,147,958	Griekenland.
Hongrie	12,631	9,452	12,413	372,033	227,482	257,957	Hongarije.
Irlande	153,226	170,186	171,882	438,688	551,516	531,456	Ierland.
Italie	473,408	404,112	418,813	3,191,207	3,340,671	3,448,937	Italië.
Norvège	297,010	273,254	276,725	2,245,587	2,062,694	1,942,293	Noorwegen.
Pays-Bas	8,775,292	8,214,929	7,089,723	34,658,611	36,214,501	31,514,778	Nederland.
Pologne	189,975	178,633	131,535	996,206	764,246	787,712	Polen.
Portugal	161,201	194,175	228,924	1,381,807	1,525,360	1,705,956	Portugal.
Royaume-Uni	2,066,635	1,541,233	1,780,973	10,089,676	8,884,040	8,689,637	Veren.-Koninkrijk.
Suède	726,069	764,952	610,400	4,804,108	5,257,215	4,044,230	Zweden.
Suisse	1,440,009	1,058,683	1,099,239	4,778,368	4,552,704	4,438,788	Zwitserland.
Tchécoslovaquie . . .	14,393	16,861	24,464	471,781	504,559	566,473	Tsjechoslowakije.
Turquie	22,606	13,567	26,622	253,615	345,537	396,381	Turkije.
U. R. S. S.	121,975	93,619	82,646	1,586,078	1,410,042	883,243	U. S. S. R.
Yougoslavie	5,454	8,622	74,623	183,013	234,121	322,389	Joegoslavië.
Autres pays	18,930	15,827	17,003	187,992	181,492	174,124	Andere landen.
<i>Europe :</i>	24,463,427	22,880,996	21,078,288	106,073,287	107,049,603	100,671,489	<i>Europa.</i>

Commerce extérieur par pays. - Buitenlandse handel per land.

II. Exportations (suite). — II. Uitvoer (vervolg).

PAYS DE DESTINATION	Quantités — Hoeveelheden (1,000 kg)			Valeur — Waarde (1,000 F)			LANDEN VAN BESTEMMING
	1956	1957	1958	1956	1957	1958	
Chine (Rép. pop.) ..	274,603	301,662	611,143	1,071,161	1,112,458	2,604,546	China (Volksrep.).
Iran (Perse)	28,674	33,671	87,710	283,550	348,974	879,584	Iran (Perzië).
Japon	293,228	219,480	212,437	1,047,804	1,290,801	909,244	Japan.
Israël	26,290	18,339	33,156	480,977	382,823	397,746	Israël.
Syrie et Liban	100,196	100,220	74,782	919,812	1,008,266	710,547	Syrië en Libanon.
Ceylan	108,695	76,512	66,348	394,604	272,876	245,511	Ceylon.
Inde	264,073	185,359	216,474	2,448,813	1,969,244	1,870,423	India.
Fédération malaise .	64,508	54,751	23,160	434,438	349,985	180,769	Maleise Federatie.
Pakistan occidental.	65,080	61,508	63,769	566,248	422,746	403,223	West-Pakistan.
Pakistan oriental...	26,183	8,657	30,070	148,046	65,892	133,168	Oost-Pakistan.
Philippines	49,120	63,967	21,883	342,466	429,212	185,574	Philippijnen.
Indonésie	118,390	114,791	55,329	784,283	895,831	343,862	Indonesië.
Koweït	21,937	24,813	34,955	112,824	244,935	293,070	Koweït.
Irak	77,543	81,014	80,455	666,105	685,695	799,053	Irak.
Autres pays	282,068	308,539	334,393	2,661,593	2,882,584	2,375,960	Andere landen.
<i>Asie :</i>	1,800,588	1,653,283	1,946,063	12,362,724	12,362,322	12,332,280	<i>Azië.</i>
Egypte	66,699	71,531	128,777	711,961	582,263	808,713	Egypte.
Maroc	59,156	66,652	65,330	650,952	635,379	553,758	Marokko.
Congo belge	536,597	447,361	356,141	6,919,627	6,824,227	5,801,064	Belgisch-Kongo.
Union Sud-Africaine	149,360	188,000	169,523	1,360,457	1,591,821	1,395,191	Zuid-Afrikaanse Un.
Sud-Ouest Africain	5,251	1,979	2,373	35,881	14,387	15,273	Zuid-West-Afrika.
Fédér. de la Rhodésie et du Nyassaland.	27,970	25,912	22,747	188,997	244,083	167,917	Feder. van Rhodesia en Nyassaland.
Kenya et Ouganda .	44,909	37,473	33,146	329,267	272,867	219,106	Kenia en Oeganda.
Algérie	8,658	28,148	13,657	129,336	136,898	103,075	Algerië.
Angola	28,511	29,313	24,584	217,542	310,439	257,584	Angola.
Mozambique	13,019	16,327	24,586	114,142	203,559	211,687	Mozambique.
Autres pays	297,365	374,233	335,398	2,259,477	2,188,866	2,391,729	Andere landen.
<i>Afrique :</i>	1,237,495	1,286,929	1,176,262	12,917,639	13,004,789	11,925,097	<i>Afrika.</i>
Etats-Unis d'Amér..	1,037,250	958,668	1,218,552	15,090,442	13,112,777	14,075,527	Veren. Staten v. Am.
Canada	309,143	177,589	153,283	2,544,895	2,081,552	1,721,752	Canada.
Mexique	50,036	13,779	22,140	564,796	412,291	535,786	Mexico.
Autres pays	1,067	758	709	5,603	10,971	31,251	Andere landen.
<i>Amérique du Nord :</i>	1,397,496	1,150,794	1,394,684	18,205,736	15,617,591	16,364,316	<i>Noord-Amerika.</i>
Cuba	77,784	101,539	113,323	446,891	540,414	674,859	Cuba.
Haïti	6,674	4,181	4,915	69,010	35,595	50,950	Haïti.
Antilles néerland. .	17,148	17,399	17,094	47,017	55,719	54,337	Nederlandse Antillen.
Autres pays	131,195	212,504	191,640	863,077	1,112,691	1,052,494	Andere landen.
<i>Amérique centrale :</i>	232,801	335,623	326,972	1,425,995	1,744,419	1,832,640	<i>Midden-Amerika.</i>
Argentine	98,833	391,522	531,084	768,594	2,778,485	3,144,375	Argentinië.
Brésil	54,064	96,639	80,874	709,284	1,036,647	718,663	Brazilië.
Chili	16,376	21,385	36,080	124,213	199,476	202,892	Chili.
Colombie	60,104	54,233	32,054	601,148	506,124	285,956	Colombië.
Pérou	41,969	51,888	36,010	398,609	406,970	448,388	Peru.
Uruguay	25,305	42,863	21,079	212,221	355,821	78,839	Uruguay.
Vénézuëla	150,870	211,981	213,471	1,440,504	1,798,192	1,710,213	Venezuela.
Autres pays	39,359	33,858	40,754	344,843	305,661	294,876	Andere landen.
<i>Amérique du Sud :</i>	486,880	904,369	991,406	4,599,416	7,387,376	6,884,202	<i>Zuid-Amerika.</i>
Australie	88,557	51,256	67,370	1,073,379	755,817	828,868	Australië.
Nouvelle-Zélande .	83,826	75,601	102,213	318,139	273,853	335,838	Nieuw-Zeeland.
Autres pays	14,878	10,114	8,241	58,295	44,783	39,604	Andere landen.
<i>Océanie :</i>	187,261	136,971	177,825	1,449,813	1,074,453	1,204,310	<i>Oceanië.</i>
Provisions de bord des navires étr. . .	778,082	573,096	600,043	1,089,111	1,040,228	1,072,626	Scheepsvorraad der vreemde schepen.
Divers	—	23,650	—	—	20,968	—	Allerlei.
Total général :	30,584,028	28,945,709	27,691,545	158,123,721	159,301,749	152,286,960	<i>Algemeen totaal.</i>

Indices de quantité et de la valeur moyenne des marchandises importées et exportées.

Hoeveelheids-indexcijfers en indexcijfers der gemiddelde waarde van de in- en uitgevoerde goederen.

Base : 1953 = 100.

Basis : 1953 = 100.

CLASSIFICATION	1950	1951	1952	1954	1955	1956	1957	1958	GROEPEN
IMPORTATIONS									INVOER
Indices de quantité									Hoeveelheids-indexcijfers
I. D'après le degré de préparation des produits.									I. Volgens de graad van bereiding der producten.
1. Articles bruts	95	97	94	110	117	134	133	131	1. Ruwe producten.
2. Articles ayant subi une transformation simple	100	107	104	107	120	128	131	122	2. Producten welke een eenvoudige bewerking hebben ondergaan.
3. Articles ayant subi une transformation plus avancée	85	91	94	113	130	150	155	157	3. Producten welke een grotere bewerking hebben ondergaan.
II. D'après l'usage des produits.									II. Volgens het gebruik der producten.
1. Matières premières et auxiliaires	101	99	94	110	121	134	138	130	1. Grond- en hulpstoffen.
2. Biens d'équipement.....	85	97	98	106*	119*	151*	139	138	2. Uitrustingsgoederen.
3. Biens de consommation durables	76	85	98	115*	134*	152*	160	175	3. Duurzame verbruiksgoederen.
4. Biens de consommation non durables	98	101	103	103	112	121	133	132	4. Niet duurzame verbruiksgoederen.
<i>Total :</i>	92	97	96	110	122	136	139	137	<i>Totaal.</i>
Indice de la valeur moyenne	87	109	106	96	96	99	102	95	Indexcijfer der gemiddelde waarde.
EXPORTATIONS									UITVOER
Indices de quantité									Hoeveelheids-indexcijfers
I. D'après le degré de préparation des produits.									I. Volgens de graad van bereiding der producten.
1. Articles bruts	98	92	72	114	152	141	129	127	1. Ruwe producten.
2. Articles ayant subi une transformation simple	79	100	99	105	121	129	126	130	2. Producten welke een eenvoudige bewerking hebben ondergaan.
3. Articles ayant subi une transformation plus avancée	83	101	92	114	130	150	148	149	3. Producten welke een grotere bewerking hebben ondergaan.
II. D'après l'usage des produits.									II. Volgens het gebruik der producten.
1. Matières premières et auxiliaires	88	104	92	110	126	134	132	134	1. Grond- en hulpstoffen.
2. Biens d'équipement	73	96	112	108*	120*	126*	122	122	2. Uitrustingsgoederen.
3. Biens de consommation durables	72	101	90	129*	169*	209*	204	200	3. Duurzame verbruiksgoederen.
4. Biens de consommation non durables	92	103	79	102	129	153	150	162	4. Niet duurzame verbruiksgoederen.
<i>Total :</i>	83	97	91	109	127	136	133	136	<i>Totaal.</i>
Indice de la valeur moyenne	89	120	119	94	97	103	106	99	Indexcijfer der gemiddelde waarde.

* Chiffres corrigés.

* Verbeterde cijfers.

Communications — Verkeerswezen

**Navires de mer entrés dans les ports belges
Aangekomen zeeschepen in de Belgische havens**

PAVILLONS	ANVERS ANTWERPEN				GAND GENT				AUTRES PORTS OVERIGE HAVENS				VLAGGEN
	1957		1958		1957		1958		1957		1958		
	Nom- bre Aan- tal	Tonnage net Netto tonnemaat	Nom- bre Aan- tal	Tonnage net Netto tonnemaat	Nom- bre Aan- tal	Tonnage net Netto tonnemaat	Nom- bre Aan- tal	Tonnage net Netto tonnemaat	Nom- bre Aan- tal	Tonnage net Netto tonnemaat	Nom- bre Aan- tal	Tonnage net Netto tonnemaat	
Americain	219	1,265,279	180	1,034,360	—	—	—	—	6	33,833	28	218,203	Amerikaanse.
Arabe	2	2,638	—	—	—	—	—	—	—	—	—	—	Arabische.
Argentin	34	168,007	31	150,465	—	—	—	—	—	—	1	9,204	Argentijnse.
Australien	—	—	—	—	—	—	—	—	1	2,605	—	—	Australische.
Belge	643	2,086,223	624	2,204,475	44	82,489	23	44,916	1,573	2,537,551	1,802	2,894,667	Belgische.
Brsilien	42	165,716	38	124,423	—	—	—	—	—	—	—	—	Braziliaanse.
Britannique	3,036	6,838,394	2,992	7,305,654	568	348,284	525	347,613	945	1,238,623	1,053	1,382,863	Britse.
Bulgare	4	7,618	9	20,909	1	2,814	—	—	—	—	—	—	Bulgaarse.
Chilien	15	94,551	10	62,973	—	—	1	3,640	—	—	—	—	Chilense.
Chinois	3	16,589	—	—	—	—	—	—	—	—	—	—	Chinesse.
Colombien	15	43,761	16	46,699	—	—	—	—	—	—	—	—	Columbiaanse.
Costa-Ricain	30	110,770	20	58,679	13	21,046	9	11,252	2	1,046	—	—	Costa-Ricaanse.
Cubain	1	2,432	—	—	—	—	—	—	—	—	—	—	Cubaanse.
Danois	455	1,352,962	512	1,615,277	78	54,322	49	28,604	41	36,796	37	27,441	Deense.
Allemand	3,222	5,992,277	3,538	7,003,759	669	353,314	786	360,349	412	270,983	542	400,350	Duitse.
Equatorien	1	2,854	2	6,580	—	—	—	—	—	—	—	—	Ecuadoriaanse.
Egyptien	10	21,466	11	19,134	—	—	—	—	1	1,554	—	—	Egyptische.
Finlandais	214	340,575	238	338,503	77	118,203	56	84,512	21	25,504	32	43,617	Finse.
Français	559	2,078,041	584	2,357,798	7	13,905	12	22,841	157	43,846	102	41,715	Franse.
Ghana	—	—	2	7,490	—	—	—	—	—	—	—	—	Ganaische.
Grec	101	443,746	91	326,543	8	32,050	5	27,101	10	60,535	13	33,210	Griekse.
Hondurien	9	36,659	—	—	3	13,310	—	—	—	—	1	5,820	Hondurese.
Irlandais	99	66,636	66	47,137	9	3,413	1	254	—	—	2	625	Ierse.
Islandais	14	14,532	17	19,777	1	749	2	2,815	—	—	—	—	IJslandse.
Indien	42	207,980	25	136,444	—	—	—	—	7	33,874	8	37,579	Indiase.
Indonésien	2	9,808	1	4,904	—	—	—	—	—	—	—	—	Indonesische.
Israélien	31	62,432	47	120,613	1	4,186	—	—	5	11,816	—	—	Israëlische.
Italien	108	568,460	139	946,385	9	32,654	14	55,287	20	88,222	19	65,213	Italiaanse.
Japonais	113	682,077	135	831,317	—	—	—	—	—	—	—	—	Japanse.
Yougoslave	25	47,665	30	77,657	1	1,675	2	4,972	—	—	—	—	Joegoslavische.
Libérien	262	1,686,006	243	1,621,559	22	101,243	15	71,637	14	75,339	45	258,118	Liberiaanse.
Marocain	24	24,503	33	32,850	4	5,528	1	2,789	—	—	3	2,804	Marokkaanse.
Monégasque	—	—	1	2,498	—	—	1	2,498	—	—	—	—	Monacaanse.
Néerlandais	3,482	5,170,092	3,587	5,453,488	653	203,297	743	182,169	664	191,330	838	228,995	Nederlandse.
Nicaraguayen	5	11,661	9	22,951	1	2,520	—	—	—	—	—	—	Nicaraguese.
Norvégien	1 250	4,809,391	1,293	5,145,815	66	141,510	77	157,404	83	157,338	105	245,931	Noorse.
Pakistanaise	1	5,275	—	—	—	—	—	—	—	—	—	—	Pakistaanse.
Panamien	114	561,409	84	425,227	16	55,963	17	58,427	13	91,887	24	156,566	Panamese.
Péruvien	—	—	—	—	1	1,372	—	—	—	—	—	—	Peruviaanse.
Polonais	156	206,790	167	349,112	24	30,625	11	15,440	2	804	7	6,068	Poolse.
Portugais	108	253,241	112	281,562	30	31,905	17	15,724	—	—	3	4,992	Portugese.
Roumain	3	11,709	2	5,857	—	—	4	15,859	—	—	—	—	Roemeense.
Arabe-Saoudite	—	—	2	6,388	—	—	—	—	—	—	—	—	Saoedi-Arab.
Espagnol	101	193,329	110	196,503	48	95,243	33	48,219	5	5,104	6	5,164	Spaanse.
Tchécoslovaque	—	—	1	4,568	—	—	—	—	—	—	—	—	Tsjechoslow.
Turc	41	117,075	35	95,568	—	—	3	8,009	14	31,478	1	2,621	Turkse.
U.R.S.S.	266	497,636	262	510,642	21	34,112	21	47,353	1	1,159	9	14,091	U.S.S.R.
Uruguayen	2	9,769	4	21,775	—	—	—	—	—	—	—	—	Urugese.
Vénézuélien	1	2,945	—	—	—	—	2	3,856	—	—	—	—	Venezolaanse.
Suédois	1,007	3,172,310	941	3,354,755	181	261,650	198	335,412	45	39,197	66	91,857	Zweedse.
Suisse	31	82,778	43	145,478	1	600	—	—	1	3,414	—	—	Zwitserse.
Total	15,903	39,546,112	16,282	42,544,551	2,557	2,047,982	2,628	1,958,952	4,043	4,983,838	4,747	6,227,714	Totaal.
Dont :													Waarvan:
Chargés	11,733	34,235,629	12,433	37,226,977	1,593	1,656,944	1,302	1,367,951	3,495	4,651,303	3,637	5,483,262	geladen.
Sur lest	4,170	5,310,483	3,849	5,317,574	964	391,038	1,326	591,001	548	332,530	1,110	744,452	ledig.

Trafic international des ports de l'Union économique belgo-luxembourgeoise.
Internationale trafiek van de havens der
Belgisch-Luxemburgse Economische Unie.
Chargements. — Ladingen ⁽¹⁾

MOUVEMENTS	1938 Tonnes (poids net) Ton (netto-gew.)	1956 Tonnes (poids brut) Ton (bruto-gew.)	1957 Tonnes (poids brut) Ton (bruto-gew.)	1958 Tonnes (poids brut) Ton (bruto-gew.)	BEWEGINGEN
A. Anvers. — Antwerpen.					
<i>Exportations.</i>					<i>Uitvoer.</i>
Mer	—	10,317,550	9,576,601	10,015,364	Zee.
Canaux, rivières	—	2,341,527	2,185,517	2,465,376	Kanalen, rivieren.
Chemin de fer	—	116,488	110,303	65,613	Spoorweg.
<i>Total :</i>	—	12,775,565	11,872,421	12,546,353	<i>Totaal.</i>
<i>Transit.</i>					<i>Doorvoer.</i>
Mer	—	5,033,816	5,147,142	4,508,539	Zee.
Canaux, rivières	—	3,846,210	3,642,305	2,734,420	Kanalen, rivieren.
Chemin de fer	—	565,414	437,566	207,024	Spoorweg.
<i>Total :</i>	—	9,445,440	9,227,013	7,449,983	<i>Totaal.</i>
<i>Total.</i>					<i>Totaal.</i>
Mer	11,706,279	15,351,366	14,723,743	14,523,903	Zee.
Canaux, rivières	4,411,694	6,187,737	5,827,822	5,199,796	Kanalen, rivieren.
Chemin de fer	380,102	681,902	547,869	272,637	Spoorweg.
<i>Total général :</i>	16,498,075	22,221,005	21,099,434	19,996,336	<i>Algemeen totaal.</i>
B. Gand. — Gent.					
<i>Exportations.</i>					<i>Uitvoer.</i>
Mer	—	858,581	819,831	898,159	Zee.
Canaux, rivières	—	476,351	451,397	272,090	Kanalen, rivieren.
Chemin de fer	—	25,862	22,701	25,234	Spoorweg.
<i>Total :</i>	—	1,360,794	1,293,929	1,195,483	<i>Totaal.</i>
<i>Transit.</i>					<i>Doorvoer.</i>
Mer	—	124,394	122,234	81,268	Zee.
Canaux, rivières	—	633,992	698,299	612,394	Kanalen, rivieren.
Chemin de fer	—	211,272	197,989	105,521	Spoorweg.
<i>Total :</i>	—	969,658	1,018,522	799,183	<i>Totaal.</i>
<i>Total.</i>					<i>Totaal.</i>
Mer	1,044,559	982,975	942,065	979,427	Zee.
Canaux, rivières	1,526,109	1,110,343	1,149,696	884,484	Kanalen, rivieren.
Chemin de fer	380,149	237,134	220,690	130,755	Spoorweg.
<i>Total général :</i>	2,950,817	2,330,452	2,312,451	1,994,666	<i>Algemeen totaal.</i>
C. Autres ports — Overige havens.					
<i>Exportations.</i>					<i>Uitvoer.</i>
Mer	—	538,295	402,627	727,786	Zee.
Canaux, rivières	—	2,578,001	2,158,187	1,787,790	Kanalen, rivieren.
Chemin de fer	—	174,321	179,087	172,653	Spoorweg.
<i>Total :</i>	—	3,290,617	2,739,901	2,688,229	<i>Totaal.</i>
<i>Transit.</i>					<i>Doorvoer.</i>
Mer	—	180,518	177,588	170,751	Zee.
Canaux, rivières	—	8,850	9,126	13,947	Kanalen, rivieren.
Chemin de fer	—	58,978	85,084	74,545	Spoorweg.
<i>Total :</i>	—	248,346	271,798	259,243	<i>Totaal.</i>
<i>Total.</i>					<i>Totaal.</i>
Mer	809,284	718,813	580,215	898,537	Zee.
Canaux, rivières	444,833	2,586,851	2,167,313	1,801,737	Kanalen, rivieren.
Chemin de fer	193,272	233,299	264,171	247,178	Spoorweg.
<i>Total général :</i>	1,447,389	3,538,963	3,011,699	2,974,482	<i>Algemeen totaal.</i>

(1) Le trafic considéré est celui enregistré par l'administration des douanes.

(1) De beschouwde trafiek is degene, welke werd geregistreerd door het Be-stuur der Douanen.

Trafic international des ports de l'Union économique belgo-luxembourgeoise.
Internationale trafiek van de havens der
Belgisch-Luxemburgse Economische Unie.
 Déchargements. — Lossingen ⁽¹⁾

MOUVEMENTS	1938 Tonnes (poids net) Ton (netto-gew.)	1956 Tonnes (poids brut) Ton (bruto-gew.)	1957 Tonnes (poids brut) Ton (bruto-gew.)	1958 Tonnes (poids brut) Ton (bruto-gew.)	BEWEGINGEN
A. Auvers. — Antwerpen.					
<i>Importations (2).</i>					<i>Invoer (2).</i>
Mer	—	16,524,602	16,669,289	16,606,772	Zee.
Canaux, rivières	—	2,384,201	2,654,999	2,784,477	Kanalen, rivieren.
Chemin de fer	—	274,958	259,372	203,101	Spoorweg.
Total :	—	19,183,761	19,583,660	19,594,350	Totaal.
<i>En vue du transit.</i>					<i>Met het oog op doorvoer.</i>
Mer	—	5,761,263	5,267,884	4,075,169	Zee.
Canaux, rivières	—	2,917,789	3,030,820	3,196,902	Kanalen, rivieren.
Chemin de fer	—	1,325,760	1,145,848	835,981	Spoorweg.
Total :	—	10,004,812	9,444,552	8,108,052	Totaal.
<i>Total.</i>					<i>Totaal.</i>
Mer	11,872,670	22,285,865	21,937,173	20,681,941	Zee.
Canaux, rivières	4,589,167	5,301,990	5,685,819	5,981,379	Kanalen, rivieren.
Chemin de fer	1,791,632	1,600,718	1,405,220	1,039,082	Spoorweg.
Total général :	18,253,469	29,188,573	29,028,212	27,702,402	Algemeen totaal.
B. Gand. — Gent.					
<i>Importations (2).</i>					<i>Invoer (2).</i>
Mer	—	1,876,755	1,827,164	1,334,621	Zee.
Canaux, rivières	—	1,537,937	1,586,260	1,371,165	Kanalen, rivieren.
Chemin de fer	—	51,935	50,092	42,450	Spoorweg.
Total :	—	3,466,627	3,463,516	2,748,236	Totaal.
<i>En vue du transit.</i>					<i>Met het oog op doorvoer.</i>
Mer	—	713,153	686,065	700,213	Zee.
Canaux, rivières	—	173,309	258,436	124,953	Kanalen, rivieren.
Chemin de fer	—	111,248	78,237	42,148	Spoorweg.
Total :	—	997,710	1,022,738	867,314	Totaal.
<i>Total.</i>					<i>Totaal.</i>
Mer	2,287,107	2,589,908	2,513,229	2,034,834	Zee.
Canaux, rivières	2,035,784	1,711,246	1,844,696	1,496,118	Kanalen, rivieren.
Chemin de fer	197,864	163,183	128,329	84,598	Spoorweg.
Total général :	4,520,755	4,464,337	4,486,254	3,615,550	Algemeen totaal.
C. Autres ports — Overige havens.					
<i>Importations (2).</i>					<i>Invoer (2).</i>
Mer	—	841,459	874,700	946,627	Zee.
Canaux, rivières	—	3,547,030	3,820,028	3,732,039	Kanalen, rivieren.
Chemin de fer	—	385,242	462,693	408,258	Spoorweg.
Total :	—	4,773,731	5,157,421	5,086,924	Totaal.
<i>En vue du transit.</i>					<i>Met het oog op doorvoer.</i>
Mer	—	77,392	142,281	92,874	Zee.
Canaux, rivières	—	17,453	8,203	1,841	Kanalen, rivieren.
Chemin de fer	—	144,910	156,529	147,963	Spoorweg.
Total :	—	239,755	307,013	242,678	Totaal.
<i>Total.</i>					<i>Totaal.</i>
Mer	804,569	918,851	1,016,981	1,039,501	Zee.
Canaux, rivières	1,030,205	3,564,483	3,828,231	3,733,880	Kanalen, rivieren.
Chemin de fer	437,811	530,152	619,222	556,221	Spoorweg.
Total général :	2,272,585	5,013,486	5,464,434	5,329,602	Algemeen totaal.

(1) Le trafic considéré est celui enregistré par l'administration des douanes.

(2) Les importations comprennent les entrées en entrepôt.

(1) De beschouwde trafiek is degene, welke geregistreerd werd door het Bestuur der Douanen.

(2) Omvat de invoer in stapelhuizen

Flotte marchande belge ⁽¹⁾ - Belgische koopvaardijvloot ⁽¹⁾

Source : Administration de la Marine.

Bron : Beheer van het Zeewezen.

SITUATION au 1 ^{er} janvier TOESTAND op 1 januari	NOMBRE — AANTAL			B. R. T.		
	Navires à vapeur	Navires à moteur	Total	Navires à vapeur	Navires à moteur	Total
	Stoomschepen	Motorschepen	Totaal	Stoomschepen	Motorschepen	Totaal
1900	67	—	(2) 73	150,110	—	(2) 153,752
1910	97	—	(2) 101	261,466	—	(2) 265,680
1920	125	12	(2) 141	346,633	7,182	(2) 356,973
1925	156	4	(2) 161	488,178	8,062	(2) 499,016
1930 (3)	143	10	(2) 154	456,773	49,648	(2) 509,197
1935 (3)	90	10	100	306,179	56,734	362,913
1938	76	16	92	266,344	79,979	346,323
1939	67	28	95	238,816	126,526	365,342
1940	56	31	87	211,276	136,776	348,052
1945	30	22	52	109,267	90,458	199,725
1946	28	24	52	95,807	107,359	203,166
1947	34	27	61	117,845	130,149	247,994
1948	47	31	78	203,881	146,100	349,981
1949	52	39	91	216,467	175,511	391,978
1950	48	46	94	204,623	204,156	408,779
1951	45	49	94	198,648	226,301	424,949
1952	43	47	90	206,732	223,844	430,576
1953	40	51	91	200,257	236,786	437,043
1954	39	51	90	191,005	229,130	420,135
1955	32	50	82	198,254	232,068	430,322
1956	32	50	82	221,033	229,544	450,577
1957	34	52	86	241,485	261,761	503,246
1958	34	57	91	248,906	282,281	531,187
1959	34	65	99	265,840	353,660	619,500

(1) Non compris les paquebots de l'État Belge.

(2) Y compris en 1900 : 6 voiliers d'un tonnage brut global de 3.642 BRT ; en 1910 : 4 voiliers d'un tonnage brut global de 4,214 BRT ; en 1920 : 4 voiliers d'un tonnage brut global de 3,158 BRT ; en 1925 et 1930 : 1 voilier de 2,776 BRT.

(3) La flotte marchande comprenait en outre en 1930 : 10 allèges de mer d'un tonnage brut total de 5,898 BRT en 1935 : 5 allèges de mer d'un tonnage brut total de 2907 BRT.

(1) De Belgische staatspakketboten niet inbegrepen.

(2) Waarin begrepen, in 1900 : 6 zeilschepen met een gezamenlijke inhoud van 3.642 BRT ; in 1910 : 4 zeilschepen met een gezamenlijke inhoud van 4,214 BRT ; in 1920 : 4 zeilschepen met een gezamenlijke inhoud van 3158 BRT ; in 1925 en 1930 : 1 zeilschip van 2,776 BRT.

(3) Daarenboven bestonden in 1930 : 10 zeelichters, met een gezamenlijke inhoud van 5.898 BRT, en in 1935 : 5 zeelichters met 2.907 BRT.

Flotte intérieure belge — Belgische binnenvloot

Source : Administration de la navigation intérieure

Bron : Beheer van de binnenscheepvaart.

Situation au 1 ^{er} janvier Toestand op 1 januari	Nombre — Aantal			Tonnage — Tonnemaat		
	Bateaux à moteur	Bateaux sans moteur	Total	Bateaux à moteur	Bateaux sans moteur	Total
	Motor- boten	Boten zonder motor	Totaal	Motor- boten	Boten zonder motor	Totaal
1939	2,138	4,774	6,912	563,892	1,872,908	2,436,800
1950	3,132	3,015	6,147	962,970	1,365,747	2,328,717
1951	3,374	2,857	6,231	1,060,760	1,303,810	2,364,570
1952	3,539	2,655	6,194	1,139,538	1,228,900	2,368,438
1953	3,656	2,426	6,082	1,203,209	1,142,398	2,345,607
1954	3,822	2,183	6,005	1,288,182	1,051,680	2,339,862
1955	4,205	1,953	6,158	1,435,105	951,742	2,386,847
1956	4,386	1,764	6,150	1,522,546	879,238	2,401,784
1957	4,558	1,587	6,145	1,610,257	807,644	2,417,901
1958	4,767	1,411	6,178	1,722,410	735,457	2,457,867
1959	4,967	1,319	6,286	1,826,503	692,100	2,518,603

Aperçu général de la navigation intérieure

Algemeen overzicht van de binnenscheepvaart

SPÉCIFICATION	Années Jaren	Nombre de voyages Aantal reizen	Quantité transportée (en 1.000 t) Vervoerde hoeveelheid (in 1000 t)		Tonnage kilométrique (en 1.000.000 tkm) Kilometer-tonnemaat (in 1.000.000 tkm)		OMSCHRIJVING
			Total Totaal	Dont bateaux à moteur Waarvan motorboten	Total Totaal	Dont bateaux à moteur Waarvan motorboten	
1	2	3	4	5	6	7	8
Nature du trafic.							Aard van het vervoer.
Trafic intérieur	1947	57,112	13,274	5,356	1,349	623	Binnenlands verkeer.
	1948	58,323	13,829	6,407	1,416	772	
	1949	66,491	15,620	7,355	1,663	903	
	1950	72,243	17,244	8,311	1,811	983	
	1951	72,927	18,841	9,748	2,043	1,210	
	1952	64,777	17,127	9,275	1,915	1,169	
	1953	86,131	21,339	13,340	2,176	1,496	
	1954	82,053	20,936	13,230	2,037	1,439	
	1955	85,937	22,572	14,928	2,217	1,649	
	1956	88,171	23,158	16,741	2,232	1,803	
	1957	86,896	23,237	17,431	2,273	..	
Importations	1947	14,439	4,758	1,511	245	110	Invoer.
	1948	16,797	5,783	2,414	313	170	
	1949	23,793	7,594	3,726	424	265	
	1950	29,217	10,862	5,603	603	398	
	1951	33,767	12,800	7,103	756	542	
	1952	35,182	12,276	7,895	758	587	
	1953	40,665	13,947	9,440	904	712	
	1954	44,070	15,804	10,924	1,035	806	
	1955	46,138	16,441	12,201	1,106	919	
	1956	44,559	16,460	12,292	1,073	904	
	1957	46,870	17,031	13,226	1,138	..	
Exportations	1947	14,558	4,527	1,955	342	203	Uitvoer.
	1948	17,721	5,752	2,816	385	241	
	1949	19,480	6,245	3,136	400	248	
	1950	21,766	7,305	3,915	475	293	
	1951	25,428	9,090	4,951	557	373	
	1952	25,809	9,230	5,618	598	425	
	1953	31,376	10,524	6,723	689	491	
	1954	34,973	12,750	7,934	831	574	
	1955	40,554	15,826	9,966	1,016	742	
	1956	38,756	14,617	10,447	951	773	
	1957	38,200	13,326	10,088	884	..	
Transit	1947	2,477	641	301	83	39	Doorvoer.
	1948	2,719	736	362	94	46	
	1949	4,041	1,081	607	142	78	
	1950	3,810	868	805	108	101	
	1951	3,893	919	792	119	103	
	1952	3,816	914	775	119	100	
	1953	4,804	1,134	1,021	160	146	
	1954	6,956	1,603	1,507	213	201	
	1955	8,370	2,001	1,873	278	261	
	1956	6,937	1,669	1,581	236	225	
	1957	8,482	2,123	2,029	307	..	
Ensemble du trafic	1947	88,586	23,201	9,123	2,020	974	Totaal verkeer.
	1948	95,560	26,100	11,998	2,209	1,229	
	1949	113,805	30,541	14,824	2,629	1,494	
	1950	127,036	36,279	18,633	2,998	1,775	
	1951	136,015	41,649	22,594	3,474	2,229	
	1952	129,584	39,547	23,562	3,389	2,282	
	1953	169,276	46,945	30,524	3,928	2,845	
	1954	168,052	51,093	33,595	4,116	3,020	
	1955	180,999	56,840	38,968	4,617	3,571	
	1956	178,423	55,903	41,061	4,493	3,706	
	1957	180,448	55,717	42,773	4,602	..	

1. Afin d'obtenir une statistique plus complète, la méthode d'observation a été légèrement modifiée à partir de 1949. De ce fait les chiffres ne sont plus entièrement comparables avec ceux des années précédentes. En moyenne, les résultats dépassent d'environ 7 % ceux obtenus suivant la méthode ancienne. Les résultats concernant 1953 ne sont pas entièrement comparables avec ceux des années précédentes par suite d'une amélioration dans le relevé des documents de base.

2. Passage à la frontière : à la sortie = exportations + transit ; à l'entrée = importations + transit.

1. Ten einde een vollediger statistiek te bekomen werd de methode van waarneming licht gewijzigd vanaf 1949. Hierdoor zijn de cijfers niet helemaal vergelijkbaar met die van de vorige jaren. Gemiddeld liggen de resultaten ongeveer 7 % boven die, bekomen volgens de vroegere werkwijze. De resultaten over 1953 zijn niet volledig vergelijkbaar met degene over de voorgaande jaren, ten gevolge van een verbetering in de statistische opname der basisdocumenten.

2. Grensverkeer : uitgaand = uitvoer + doorvoer ; inkomend = invoer + doorvoer.

Navigation intérieure. Mouvement sur les voies navigables. 1957.

BASSINS ET VOIES NAVIGABLES	Longueur (km)	Départs vers des destinations en dehors de la voie Vertrokken naar plaatsen buiten de waterweg		Arrivées en provenance d'autres voies ou de pays étrangers Aangekomen van plaatsen buiten de waterweg		Trafic à l'intérieur de la voie Scheepvaart binnen de waterweg		Transit (par rapport à la voie) Doorvaart	
		N (1) A	t	N (1) A	t	N (1) A	t	N (1) A	t
Bassin de l'Escaut Maritime.								(2)	(2)
Escaut maritime I (Gentbrugge-Rupel) . . .	68,4	341	67,363	1,264	333,785	—	—	18,582	4,092,884
Escaut maritime II (Rupel-Front. néerl.) . .	39,4	33,341	10,162,284	21,891	8,554,931	2	715	25,987	9,541,190
Rupel	12,0	2,046	307,351	1,106	174,062	—	—	19,986	7,426,881
Dyle	28,5	1	200	452	106,791	—	—	1,807	440,388
Nèthe	26,5	16	1,150	536	93,348	—	—	262	19,050
Durme-Moervaart	44,5	68	7,804	624	97,690	7	80	—	—
Total :	219,3	—	—	—	—	—	—	—	—
Canaux de la Campine.									
Canal Albert	129,6	15,279	6,090,704	16,697	3,796,151	1,435	558,224	42,821	14,257,027
Canal de Lanaye à Maastricht	2,2	—	—	—	—	—	—	13,123	3,393,618
Canal de Briegden à Neerharen	4,9	25	1,569	155	26,685	—	—	12,906	5,000,616
Canal de Maastricht à Bois-le-Duc	43,5	6,551	2,018,194	817	208,657	23	3,485	16,231	5,380,112
Canal de Bocholt à Herentals	57,4	4,426	1,321,423	4,130	1,215,167	93	13,280	9,322	2,353,306
Canal de Kwaadmechelen à Dessel	15,8	172	8,119	1,302	303,305	1	97	953	200,083
Canal de Dessel-Turnhout-Schoten	63,3	705	151,117	3,031	560,391	28	2,808	35	5,056
Canal de Beverlo	14,8	1,015	298,188	1,704	567,450	—	—	—	—
Canal de Haccourt à Visé	0,9	—	—	—	—	—	—	951	243,776
Total :	332,4	—	—	—	—	—	—	—	—
Canaux brabançons.									
Canal de Charleroi à Bruxelles	72,7	1,594	468,414	5,055	1,526,362	252	58,113	10,511	2,709,472
Canal de Bruxelles au Rupel	31,9	3,375	1,132,228	7,804	3,760,001	90	73,512	9,537	2,730,494
Canal de Louvain à la Dyle	30,0	96	15,257	1,713	425,386	1	102	—	—
Total :	134,6	—	—	—	—	—	—	—	—
Meuse et Sambre.									
Meuse	116,2	12,037	4,327,520	11,522	4,900,176	5,188	872,481	15,017	4,135,845
Sambre	93,0	7,549	1,984,209	7,247	1,915,268	4,274	382,714	4,445	1,101,824
Ourthe	11,8	176	25,709	648	149,341	—	—	—	—
Meuse (en aval de Liège)	11,8	1,351	376,498	731	209,595	1,167	206,980	—	—
Total :	232,8	—	—	—	—	—	—	—	—
Bassin du Haut-Escaut.									
Haut-Escaut	90,3	2,662	604,021	2,489	577,693	116	24,354	15,848	4,013,394
Lys	91,5	158	12,868	2,167	381,557	47	1,653	6,690	1,349,718
Dendre (et canal Blaton à Ath)	86,7	2,421	509,848	2,779	573,350	216	33,810	129	21,457
Canal de Gand à Terneuzen	17,5	4,754	1,571,678	6,042	2,673,674	1,034	134,727	14,845	3,910,917
Canal de Gand à Bruges	44,6	97	11,080	1,069	268,884	18	986	15,329	3,473,999
Canal de dérivation de la Lys	27,5	52	7,152	459	86,343	1	60	8,008	1,556,247
Canal de Roulers à la Lys	16,6	122	16,712	3,450	688,856	—	—	—	—
Canal de Bossuit à Courtrai	15,4	493	73,836	1,180	236,812	—	—	311	65,237
Canal de l'Espierres	8,4	—	—	10	1,834	—	—	593	109,255
Gand	12,2	490	159,061	2,073	847,747	4	645	34,305	8,088,006
Total :	410,7	—	—	—	—	—	—	—	—
Centre et Borinage.									
Canal du Centre	30,1	5,626	1,440,869	2,058	538,051	263	50,503	3,872	986,319
Canal de Mons à Condé	20,2	1,485	389,487	830	208,210	25	6,183	1,490	372,540
Canal de Pommerœul à Antoing	25,2	346	94,242	324	87,515	3	874	6,859	1,787,976
Canal de Blaton à Nimy	21,1	138	34,738	61	17,329	—	—	5,666	1,447,265
Total :	96,6	—	—	—	—	—	—	—	—
Bassin de l'Yser et Côte.									
Yser	41,2	118	17,879	245	41,515	142	43,448	438	69,413
Canal d'Ypres à l'Yser	15,2	127	21,311	316	48,389	1	30	—	—
Canal de Plassendale à Dunkerque	39,7	219	33,982	679	151,127	11	1,540	1,636	279,790
Canal de Lo	14,3	17	1,423	43	8,739	—	—	33	4,406
Canal de Bruges à Ostende	20,9	490	110,949	3,433	1,081,551	9	1,909	3,557	811,240
Canal de Bruges à Zeebrugge	12,0	644	209,610	983	307,181	—	—	—	—
Canal de Bruges à l'Ecluse	13,6	22	3,166	196	43,483	—	—	—	—
Total :	156,9	—	—	—	—	—	—	—	—
Total général	1,583,3	—	—	—	—	—	—	—	—

(1) Nombre de voyages (bateaux chargés).

(2) Ne peut pas être additionné parce qu'un même bateau est souvent repris dans plusieurs voies navigables. Dès lors le total général est inférieur au total des données des voies navigables pris séparément.

Binnenscheepvaart. Bedrijvigheid op de waterwegen. 1957.

Total Totaal			Total nombre de voyages bateaux vides Totaal aantal reizen ledige schepen	Capacité totale (t) Totale capaciteit (t)		BEKKENS EN WATERWEGEN
N (1) A	t	tkm		Bateaux chargés Schepen met lading	Bateaux vides Ledige schepen	
11	12	13	14	15	16	17
(2)	(2)	(2)	(2)	(2)	(2)	
20,187	4,494,032	258,240,517	9,862	5,969,121	2,728,721	Bekken der Zeeschelde.
81,221	28,259,120	530,747,308	49,194	34,581,226	18,710,346	Zeeschelde I (Gentbrugge-Rupel).
23,138	7,908,294	30,734,517	9,888	9,169,719	3,927,424	Zeeschelde II (Rupel-Nederlandse grens).
2,260	547,379	1,426,320	2,505	652,853	750,544	Rupel.
814	113,548	1,320,474	451	135,253	66,862	Dijle.
699	105,574	1,067,666	627	148,787	135,574	Nethe.
						Durme-Moervaart.
—	—	823,536,802	—	—	—	Totaal.
76,232	24,702,106	1,413,567,959	50,422	28,334,417	17,596,202	Kempische kanalen.
13,123	3,393,618	6,795,087	3,776	4,185,421	964,287	Albertkanaal.
13,086	5,028,870	25,068,982	5,749	5,333,669	1,917,157	Kanaal van Ternaaien naar Maastricht.
23,622	7,610,448	89,139,118	15,772	8,188,459	4,711,392	Kanaal van Briegden naar Neerharen.
17,971	4,903,176	156,384,263	14,634	5,568,903	4,473,378	Kanaal van Maastricht naar 's Hertogenbos.
2,428	511,604	5,594,135	3,172	631,438	933,270	Kanaal van Bochoht naar Herentals.
3,799	719,372	21,401,430	3,331	835,969	715,381	Kanaal van Kwaadmechelen naar Dessel.
2,719	865,638	5,433,768	2,157	977,084	704,430	Kanaal van Dessel-Turnhout-Schoten.
951	243,776	243,776	714	286,813	203,568	Kanaal van Beverlo.
—	—	1,723,628,518	—	—	—	Kanaal van Haccourt naar Wezet.
17,412	4,762,361	176,801,358	8,904	6,060,338	3,113,827	Totaal.
20,806	7,696,235	202,849,136	10,259	9,005,025	4,622,368	Brabantse kanalen.
1,810	440,745	10,776,065	2,140	536,226	651,027	Kanaal van Charleroi naar Brussel.
—	—	390,426,559	—	—	—	Kanaal van Brussel naar de Rupel.
43,764	14,236,022	499,240,125	25,955	16,547,319	9,316,395	Kanaal van Leuven naar de Dijle.
23,515	5,384,015	201,676,275	13,384	7,339,140	3,826,696	Totaal.
824	175,050	525,150	779	231,815	210,746	Maas en Samber.
3,249	793,073	1,775,029	3,255	931,376	912,893	Maas.
—	—	703,216,579	—	—	—	Samber.
21,115	5,219,462	393,088,209	7,940	6,839,180	2,334,413	Ourthe.
9,062	1,745,796	58,096,179	6,331	2,503,698	1,692,291	Maas (beneden Luik).
5,545	1,138,465	44,098,314	3,748	1,466,198	991,943	Totaal.
26,675	8,290,996	110,357,175	14,876	10,047,810	5,814,339	Bekken van de Bovenschelde.
16,513	3,754,949	109,379,581	11,703	4,891,260	3,486,751	Bovenschelde.
8,520	1,649,802	23,009,532	5,289	2,323,273	1,431,823	Leie.
3,572	705,568	9,837,714	3,444	1,012,040	976,573	Dender (en kanaal van Blaton naar Aat).
1,984	375,885	2,966,586	1,846	545,911	451,019	Kanaal van Gent naar Terneuzen.
603	111,089	892,758	303	163,879	75,113	Kanaal van Gent naar Brugge.
36,872	9,095,459	34,384,512	18,590	11,725,532	5,788,350	Afleidingskanaal der Leie.
—	—	786,110,560	—	—	—	Kanaal van Roeselare naar de Leie.
11,819	3,015,742	51,540,921	6,577	3,924,334	2,110,681	Kanaal van Bossuit naar Kortrijk.
3,830	976,420	9,505,365	2,865	1,260,314	934,623	Spierekanaal.
7,532	1,970,607	36,104,923	3,907	2,502,609	1,264,078	Gent.
5,865	1,499,332	30,927,749	2,805	1,898,039	840,438	Totaal.
—	—	128,078,958	—	—	—	Centrum en Borinage.
943	172,255	3,583,289	818	239,264	212,579	Centrumkanaal.
444	69,730	847,683	414	101,227	94,403	Kanaal van Bergen naar Condé.
2,545	466,439	12,179,137	1,929	677,566	515,067	Kanaal van Pommerœul naar Autoing.
93	14,568	133,577	126	25,018	31,707	Kanaal van Blaton naar Nimy.
7,489	2,005,649	24,778,032	6,134	2,466,511	2,026,401	Totaal.
1,627	516,791	5,363,340	1,568	593,000	546,281	IJzerbekken en kust.
218	46,649	96,304	254	58,611	70,908	IJzer.
—	—	46,981,362	—	—	—	Kanaal van Ieper naar de IJzer.
180,448	55,716,565	4,601,979,338	136,098	67,497,722	47,317,678	Kanaal van Plassendale naar Duinkerke.
						Kanaal van Lo.
						Kanaal van Brugge naar Oostende.
						Kanaal van Brugge naar Zeebrugge.
						Kanaal van Brugge naar Sluis.
						Totaal.
						<i>Algemeen totaal.</i>

(1) Aantal reizen (schepen met lading).

(2) Kan niet opgeteld worden omdat een zelfde schip dikwijls verschillende waterwegen bevaart. Het algemeen totaal is daarom ook veel kleiner dan de som van de gegevens van de verschillende waterwegen afzonderlijk.

Navigation intérieure. - Répartition selon la nature des marchandises. - 1957 ⁽¹⁾

NATURE DES MARCHANDISES	Nombre de voyages Aantal reizen	Trafic en t) — Vervoer (in t)				
		Exportation Uitvoer	Importation Invoer	Transit Doorvoer	Intérieur Binnenlands	Total Totaal
1	2	3	4	5	6	7
Produits alimentaires et agricoles	19,229	592,717	1,011,246	623,057	1,613,124	3,840,144
Combustibles solides	38,699	3,941,545	2,249,463	763,726	8,697,789	15,652,523
Minerais	7,414	1,441,631	333,663	52,081	1,818,019	3,645,394
Produits métallurgiques	13,474	1,172,973	1,574,082	239,630	1,016,252	4,002,937
Matériaux de construction, bois, verre	16,027	1,013,469	485,390	107,581	2,013,677	3,620,117
Produits des carrières	40,215	2,226,289	6,443,067	120,293	3,656,835	12,446,484
Textiles et cuirs	1,194	49,092	27,497	10,327	44,106	131,022
Produits chimiques	13,964	1,118,373	1,944,178	83,392	2,193,169	5,339,112
Graisses et huiles industrielles	14,700	723,040	1,521,118	49,037	1,473,126	3,766,231
Autres	15,532	1,046,823	1,441,417	73,794	710,477	3,272,511
Total :	180,448	13,325,952	17,031,121	2,122,918	23,236,574	55,716,565

Navigation intérieure.

Nationalité du propriétaire et classes de capacité des bateaux. - 1957 ⁽¹⁾

SPÉCIFICATION	Nombre de voyages Aantal reizen	Trafic (en t) — Vervoer (in t)					Tonnage kilométrique (en tkm) Kilometer-tonnemaat (in tkm)			
		Expor- tation Uitvoer	Impor- tation Invoer	Transit Door- voer	Intérieur Binnen- lands	Total Totaal	Exportation Uitvoer	Importation Invoer	Transit Doorvoer	Trafic intérieur Binnenlands vervoer
1	2	3	4	5	6	7	8	9	10	11
Nationalité :										
Belge	129,785	6,997,087	8,062,729	1,649,987	22,224,491	38,934,244	567,968,616	681,000,180	248,085,426	2,195,235,758
Suisse	1,247	377,156	271,805	228	12,220	661,409	10,568,048	8,550,009	90,288	923,886
Française	4,695	1,042,620	1,192,355	64,771	81,589	2,381,335	41,377,684	56,643,278	9,304,238	5,317,234
Néerlandaise	42,331	4,394,848	6,746,516	400,152	869,241	12,410,757	242,310,268	362,510,627	53,426,247	68,087,921
Allemande	2,155	477,850	725,321	1,859	28,427	1,233,457	18,012,769	26,347,044	230,544	1,107,327
Autre	285	36,441	32,395	5,921	20,606	95,363	3,621,131	3,061,760	915,205	2,283,855
Total :	180,448	13,325,952	17,031,121	2,122,918	23,236,574	55,716,565	883,858,511	1,138,112,898	307,051,948	2,272,955,981
Capacité :										
moins de 275 tonnes	55,164	1,486,572	1,786,795	92,107	3,464,315	6,779,789	77,733,647	119,711,761	10,612,506	252,686,100
de 275 à 399 tonnes	76,297	4,033,662	4,738,906	1,750,843	9,984,262	20,507,673	430,168,568	526,983,159	250,051,569	1,108,620,233
de 400 à 499 tonnes	17,274	1,415,267	1,713,101	97,712	3,292,852	6,518,942	81,076,825	121,525,762	15,321,179	301,116,988
de 500 à 699 tonnes	17,629	2,438,340	2,928,450	181,275	3,631,237	9,179,302	139,245,597	158,114,550	30,873,411	339,105,154
de 700 à 1,000 tonnes	8,707	1,968,256	2,886,379	971	1,400,854	6,256,460	84,902,875	106,254,394	193,283	128,202,652
plus de 1,000 tonnes	5,377	2,033,855	2,977,490	—	1,463,054	6,474,399	70,730,999	105,523,372	—	143,224,854
Total :	180,448	13,325,952	17,031,121	2,122,918	23,236,574	55,716,565	883,858,511	1,138,112,898	307,051,948	2,272,955,981

(1) Bateaux chargés totalement ou partiellement; non compris les bateaux vides.
 (2) Compris déjà dans les colonnes précédentes.

Binnenscheepvaart. - Indeling naar de aard van de goederen. - 1957 ⁽¹⁾

Tonnage kilométrique (en tkm) — Kilometer-tonnemaat (in tkm)					Bateaux à moteur (2) Motorboten (2)	AARD VAN DE GOEDEREN
Exportation Uitvoer	Importation Invoer	Transit Doorvoer	Trafic intérieur Binnenlands vervoer	Total Totaal	Total — Totaal (t)	
8	9	10	11	12	13	
47,588,125	108,413,833	77,937,341	132,071,396	366,010,695	3,374,046	Voedings- en landbouwprodukten, Vaste brandstoffen. Ertsen. Produkten van de metaalnijverh. Bouwmaterialen, hout, glas. Groefprodukten. Textielstoffen en leder. Scheikundige produkten. Nijverheidsvetten en oliën. Andere.
242,822,225	141,147,986	127,007,462	893,737,128	1,404,714,801	10,650,977	
76,088,876	29,516,518	6,294,104	217,869,170	329,768,668	2,152,393	
102,611,753	126,703,806	32,138,853	129,082,441	390,536,853	3,453,960	
82,595,574	38,963,045	15,668,422	226,455,955	363,682,996	3,449,971	
163,611,609	466,112,690	16,264,049	245,493,043	891,481,391	9,723,197	
3,789,096	1,260,795	950,555	4,273,660	10,274,106	120,761	
86,426,612	101,089,990	14,220,180	220,622,041	422,358,823	3,515,204	
29,273,951	64,874,553	6,135,839	161,213,505	261,497,848	3,581,225	
49,050,690	60,029,682	10,435,143	42,137,642	161,653,157	2,751,663	
883,858,511	1,138,112,898	307,051,948	2,272,955,981	4,601,979,338	42,773,397	<i>Totaal.</i>

Binnenscheepvaart.

Nationaliteit van de eigenaar en capaciteitsklassen der schepen. - 1957 ⁽¹⁾

Capacité (en t) — Inhoudsvermogen (in t)						Distance parcourue (km) Afgelegde afstand (km)	Bateaux à moteur (2) Motorboten (2)	OMSCHRIJVING
Total Totaal	Exportation Uitvoer	Importation Invoer	Transit Doorvoer	Trafic intérieur Binnen- lands vervoer	Total Totaal		Total — Totaal (t)	
12	13	14	15	16	17	18	19	
8,687,289,980	8,532,717	9,636,617	2,346,694	26,595,471	47,111,499	12,083,145	30,337,415	Nationaliteit ; Belgische. Zwitserse. Franse. Nederlandse. Duitse. Andere. <i>Totaal.</i> Inhoudsvermogen ; minder dan 275 ton. van 275 tot 399 ton. van 400 tot 499 ton. van 500 tot 699 ton. van 700 tot 1,000 ton. meer dan 1,000 ton. <i>Totaal.</i>
20,182,226	533,790	442,935	357	19,282	996,364	39,918	602,562	
112,642,434	1,285,752	1,655,009	95,947	93,007	3,129,715	301,083	1,513,353	
726,335,063	5,021,882	7,853,643	546,809	1,002,551	14,424,885	2,635,623	9,377,309	
45,697,684	628,243	1,030,612	2,692	51,299	1,712,846	82,602	860,854	
9,881,951	47,011	42,752	8,189	24,461	122,413	32,980	81,904	
4,601,979,338	16,049,395	20,661,568	3,000,688	27,786,071	67,497,722	15,175,351	42,773,397	
460,743,914	1,662,466	2,101,388	115,302	4,487,420	8,366,596	3,206,489	6,059,691	
2,315,823,529	5,834,723	6,113,371	2,525,135	12,677,299	26,650,528	8,651,669	19,049,712	
519,040,754	1,654,927	2,003,061	122,000	3,742,839	7,522,827	1,376,167	4,643,202	
667,338,712	2,701,498	3,310,872	236,842	3,864,823	10,114,035	1,258,084	6,799,778	
319,553,204	2,389,428	3,672,559	1,409	1,517,653	7,581,049	418,393	4,945,657	
319,479,225	2,306,333	3,460,317	—	1,496,037	7,262,687	264,549	1,275,357	
4,601,979,338	16,049,395	20,661,568	3,000,688	27,786,071	67,497,722	15,175,351	42,773,397	

(1) Geheel of gedeeltelijk geladen schepen ; ledige schepen niet inbegrepen.
 (2) Reeds begrepen in de voorgaande kolonnen.

Navigation intérieure. Chargements dans les ports (en tonnes). 1957

VOIES NAVIGABLES — BASSINS	NATURE DES MARCHANDISES					
	Produits alimentaires et agricoles Voedingswaren en landbouwprodukten	Combustibles solides Vaste brandstoffen	Minerais Ertsen	Produits métallurgiques Produkten van de metaalnijverheid	Matériaux de construction, bois, verre Bouwmaterialen, hout en glas	Produits des carrières Groefprodukten
1	2	3	4	5	6	7
Bassin de l'Escaut Maritime :						
Escaut Maritime I (Gentbrugge-Rupel)	40,099	348	2,050	2,627	16,008	3,913
Escaut Maritime II (Rupel-Frontière néerland.) . . .	1,820,435	1,948,853	2,447,907	238,047	81,322	168,734
Rupel	1,721	150	—	—	304,279	1,186
Dyle	200	—	—	—	—	—
Nèthe	263	35	—	—	372	455
Durme-Moervaart	3,002	622	—	—	3,660	—
Total :	1,865,720	1,950,008	2,449,957	240,674	405,641	174,288
Canaux de la Campine :						
Canal Albert	55,416	5,126,551	51,236	70,333	743,101	179,016
Canal de Lanaye à Maastricht	—	—	—	—	—	—
Canal de Briegden à Neerharen	488	61	—	—	—	—
Canal de Maastricht à Bois-le-Duc	1,003	880,433	2,907	13,227	2,848	1,098,236
Canal de Bocholt à Herentals	1,438	549	19,800	115,896	5,378	1,057,185
Canal de Kwaadmechelen à Dessel	—	6,369	—	—	128	582
Canal de Dessel-Turnhout-Schoten	921	1,009	357	936	123,497	4,591
Canal de Beverlo	—	353	106,044	56,181	721	4,434
Canal de Haccourt à Visé	—	—	—	—	—	—
Total :	59,266	6,015,325	180,344	256,573	875,673	2,344,044
Canaux brabançons :						
Canal de Charleroi à Bruxelles	8,435	144,053	—	140,313	1,848	55,082
Canal de Bruxelles au Rupel	14,697	450,103	73,865	150,358	64,470	25,534
Canal de Louvain à la Dyle	10,439	—	2,779	1,031	865	245
Total :	33,571	594,156	76,644	291,702	67,183	80,861
Meuse et Sambre						
Meuse	18,985	1,197,705	44,216	800,427	220,196	1,956,239
Sambre	3,294	1,199,465	276	429,730	66,473	112,771
Ourthe	—	—	328	16,898	—	1,829
Meuse (en aval de Liège)	2,042	170,787	—	210	—	407,114
Total :	24,321	2,567,957	44,820	1,247,265	286,669	2,477,953
Bassin du Haut-Escaut :						
Haut-Escaut	21,962	1,765	1,511	146	505,662	95,751
Lys	12,170	385	—	—	—	1,081
Dendre (et canal de Blaton à Ath)	39,579	487	162	—	8,111	468,907
Canal de Gand à Terneuzen	7,935	347,785	498,507	5,765	48,708	71,821
Canal de Gand à Bruges	306	126	—	262	5,604	1,558
Canal de dérivation de la Lys	5,605	215	—	—	—	1,392
Canal de Roulers à la Lys	15,845	525	—	—	80	—
Canal de Bossuit à Courtrai	2,228	—	444	58,870	9,681	—
Canal de l'Espierres	—	—	—	—	—	—
Gand	2,412	33,609	2,290	253	415	25,618
Total :	108,042	384,897	502,914	65,296	578,261	666,128
Centre et Borinage :						
Canal du Centre	3,022	485,124	—	81,864	803,090	61,105
Canal de Mons à Condé	4,216	357,808	—	456	8,675	20,178
Canal de Pommerœul à Antoing	1,085	83,043	4,351	—	—	6,360
Canal de Blaton à Nimy	157	27,400	305	—	1,089	4,493
Total :	8,480	953,375	4,656	82,320	812,854	92,136
Bassin de l'Yser et côte :						
Yser	16,939	150	—	—	110	43,008
Canal d'Ypres à l'Yser	20,193	—	—	—	—	220
Canal de Plassendale à Dunkerque	29,425	194	—	50	130	438
Canal de Lo	488	10	—	—	—	—
Canal de Bruges à Ostende	9,667	38,226	—	383	220	3,218
Canal de Bruges à Zeebrugge	26,567	135,036	315	4,962	405	830
Canal de Bruges à l'Ecluse	3,162	—	—	—	—	—
Total :	106,441	173,616	315	5,395	865	47,714
Total général :	2,205,841	12,639,334	3,259,650	2,189,225	3,027,146	5,883,124

Binnenscheepvaart. Ladingen in de havens (in ton). 1957.

AARD VAN DE GOEDEREN				Total — Totaal		WATERWEGEN — BEKKENS
Textiles et cuirs Textielstoffen en leder	Produits chimiques Scheikundige produkten	Graisses et huiles industrielles Nijverheids- vetten en oliën	Divers Overige	1957	1956	
8	9	10	11	12	13	
88	186	—	2,044	67,363	66,151	Bekken der Zeeschelde. Zeeschelde I (Gentbrugge-Rupel). Zeeschelde II (Rupel-Nederlandse grens). Rupel. Dijle. Nethe. Durme-Moervaart. <i>Totaal.</i> Kempische kanalen. Albertkanaal. Kanaal van Ternaaien naar Maastricht. Kanaal van Briegden naar Neerharen. Kanaal van Maastricht naar 's Hertogenbos. Kanaal van Bocholt naar Herentals. Kanaal van Kwaadmechelen naar Dessel. Kanaal van Dessel-Turnhout-Schoten. Kanaal van Beverlo. Kanaal van Haccourt naar Wezet. <i>Totaal.</i> Brabantse kanalen. Kanaal van Charleroi naar Brussel. Kanaal van Brussel naar de Rupel. Kanaal van Leuven naar de Dijle. <i>Totaal.</i> Maas en Samber. Maas. Samber. Ourthe. Maas (beneden Luik). <i>Totaal.</i> Bekken van de Bovenschelde. Bovenschelde. Leie. Dender (en kanaal van Blaton naar Aat). Kanaal van Gent naar Terneuzen. Kanaal van Gent naar Brugge. Afleidingskanaal der Leie. Kanaal van Roeselare naar de Leie. Kanaal van Bossuit naar Kortrijk. Spierekanaal. Gent. <i>Totaal.</i> Centrum en Borinage. Centrumkanaal. Kanaal van Bergen naar Condé. Kanaal van Pommerœul naar Antoing. Kanaal van Blaton naar Nimy. <i>Totaal.</i> IJzerbekken en kust. IJzer. Kanaal van Ieper naar de IJzer. Kanaal van Plassendale naar Duinkerken. Kanaal van Lo. Kanaal van Brugge naar Oostende. Kanaal van Brugge naar Zeebrugge. Kanaal van Brugge naar Sluis. <i>Totaal.</i> Algemeen totaal.
89,304	634,196	1,910,055	824,146	10,162,999	11,345,903	
—	—	—	15	307,351	427,900	
—	—	—	—	200	460	
—	—	—	25	1,150	54	
—	—	—	600	7,884	13,780	
89,392	634,382	1,910,055	826,830	10,546,947	11,854,248	
30	339,637	8,688	74,920	6,648,928	6,283,885	
—	—	—	1,020	1,569	1,149	
—	16,459	—	6,566	2,021,679	1,891,270	
—	81,666	280	52,511	1,334,703	1,436,083	
—	226	—	911	8,216	11,260	
—	21,330	—	1,284	153,925	123,157	
—	125,506	—	4,949	298,188	281,637	
30	584,824	8,968	142,161	10,467,208	10,028,441	
—	166,022	839	9,935	526,527	567,066	
941	294,488	26,113	105,171	1,205,740	1,580,331	
—	—	—	—	15,359	39,623	
941	460,510	26,952	115,106	1,747,626	2,187,020	
—	689,115	13,694	259,424	5,200,001	5,272,896	
—	405,578	1,113	148,223	2,366,923	2,094,783	
—	225	6,429	—	25,709	38,753	
—	—	1,189	2,136	583,478	692,727	
—	1,094,918	22,425	409,783	8,176,111	8,099,159	
—	350	232	996	628,375	669,674	
549	—	—	336	14,521	20,952	
—	—	1,321	25,091	543,658	462,879	
632	451,362	167,990	105,900	1,706,405	1,718,928	
—	—	—	4,210	12,066	16,554	
—	—	—	—	7,212	6,234	
—	—	—	—	16,450	18,081	
295	595	66	1,919	74,098	62,448	
—	—	—	—	—	—	
1,359	4,862	1,229	87,659	159,706	104,493	
2,835	457,169	170,838	226,111	3,162,491	3,080,243	
—	32,289	21,518	3,360	1,491,372	1,511,775	
—	1,133	107	3,097	395,670	456,279	
—	—	—	277	95,116	66,612	
—	—	1,059	235	34,738	12,885	
—	33,422	22,684	6,969	2,016,896	2,047,551	
—	—	—	1,120	61,327	55,840	
—	—	—	928	21,341	16,544	
—	79	110	5,096	35,522	40,321	
—	—	—	925	1,423	1,499	
—	44,839	9,832	6,473	112,858	131,758	
—	1,399	31,007	9,089	209,610	229,678	
—	—	—	4	3,166	2,275	
—	46,317	40,949	23,635	445,247	477,915	
93,198	3,311,542	2,202,871	1,750,595	36,562,526	37,774,577	

Navigation intérieure. Déchargements dans les ports (en tonnes). 1957

VOIES NAVIGABLES — BASSINS	NATURE DES MARCHANDISES					
	Produits alimentaires et agricoles Voedingswaren en landbouw- produkten	Combustibles solides Vaste brandstoffen	Minerais Ertsen	Produits métallurgiques Produkten van de metaal- nijverheid	Matériaux de construction, bois, verre Bouw- materialen, hout en glas	Produits des carrières Groef- produkten
1	2	3	4	5	6	7
Bassin de l'Escaut Maritime :						
Escaut Maritime I (Gentbrugge-Rupel)	37,512	73,724	999	9,710	17,948	179,942
Escaut Maritime II (Rupel-Front. néerlandaise)	214,933	1,229,020	53,316	1,985,399	573,138	1,159,744
Rupel	6,072	60,683	—	287	616	103,426
Dyle	15,644	6,964	—	1,478	14,430	67,975
Nèthe	11,773	26,650	—	339	2,541	51,033
Durme-Moervaart	37,520	37,930	—	—	4,244	8,784
<i>Total :</i>	323,454	1,434,971	54,315	1,997,213	612,917	1,570,904
Canaux de la Campine :						
Canal Albert	593,778	742,154	70,163	21,594	429,774	1,598,430
Canal de Lanaye à Maastricht	—	—	—	—	—	—
Canal de Briegden à Neerharen	353	91	—	—	17,799	127
Canal de Maastricht à Bois-le-Duc	749	47,487	37,693	1,161	47,727	41,821
Canal de Bocholt à Herentals	51,087	457,924	183,746	111,803	71,545	222,236
Canal de Kwaadmechelen à Dessel	9,567	132,881	—	—	46,495	102,412
Canal de Dessel-Turnhout-Schoten	46,889	54,744	8,203	3,239	61,842	336,004
Canal de Beverlo	—	186,736	267,965	2,658	23,773	51,872
Canal de Haccourt à Visé	—	—	—	—	—	—
<i>Total :</i>	702,423	1,622,017	567,770	140,455	698,955	2,352,902
Canaux brabançons :						
Canal de Charleroi à Bruxelles	53,510	317,447	7,483	16,688	131,910	579,258
Canal de Bruxelles au Rupel	76,291	1,479,355	21,182	15,750	311,351	1,411,750
Canal de Louvain à la Dyle	150,370	9,463	2,415	25,996	33,919	193,448
<i>Total :</i>	280,171	1,806,265	31,080	58,434	477,180	2,184,456
Meuse et Sambre :						
Meuse	79,917	2,552,343	1,218,661	73,451	154,070	1,143,776
Sambre	21,534	1,134,024	13,954	43,384	39,306	286,254
Ourthe	15,850	10,910	41,498	8,441	2,416	21,359
Meuse (en aval de Liège)	49,010	165	—	251	4,828	227,734
<i>Total :</i>	166,311	3,697,442	1,274,113	125,527	200,620	1,679,123
Bassin du Haut-Escaut :						
Haut-Escaut	78,281	184,576	6,239	808	70,110	135,635
Lys	184,912	34,766	—	197	14,400	121,408
Dendre (et canal de Blaton à Ath)	143,900	195,605	667	812	47,988	169,440
Canal de Gand à Terneuzen	39,126	791,828	144,647	84,472	42,474	373,901
Canal de Gand à Bruges	43,447	20,086	—	796	33,057	151,296
Canal de dérivation de la Lys	41,552	9,042	—	—	9,847	19,457
Canal de Roulers à la Lys	412,102	72,717	—	—	23,306	119,676
Canal de Bossuit à Courtrai	2,767	23,971	—	135,389	691	1 6,587
Canal de l'Espierres	106	510	—	—	—	1,218
Gand	42,878	222,626	291	4,731	38,732	419,674
<i>Total :</i>	989,071	1,555,727	151,844	227,205	280,605	1,528,292
Centre et Borinage :						
Canal du Centre	7,433	224,392	67,831	21,458	93,521	77,461
Canal de Mons à Condé	6,245	14,254	2,664	16,461	24,755	101,745
Canal de Pommerœul à Antoing	3,360	—	595	—	4,155	55,215
Canal de Blaton à Nimy	—	—	162	36	—	17,131
<i>Total :</i>	17,038	238,646	71,252	37,955	122,431	251,552
Bassin de l'Yser et côte :						
Yser	10,566	7,347	—	—	3,955	57,591
Canal d'Ypres à l'Yser	9,721	8,171	—	1,737	4,442	20,374
Canal de Plassendale à Dunkerque	14,589	8,840	1,308	250	19,270	96,319
Canal de Lo	—	75	—	—	3,880	3,246
Canal de Bruges à Ostende	71,980	445,200	—	1,445	65,004	259,591
Canal de Bruges à Zeebrugge	18,616	121,515	—	113	8,691	74,483
Canal de Bruges à l'Ecluse	20,430	1,036	—	—	607	21,069
<i>Total :</i>	145,902	592,184	1,308	3,545	105,849	532,673
Total général :	2,624,370	10,947,252	2,151,682	2,590,334	2,498,557	10,099,902

Binnenscheepvaart. Lossingen in de havens (in ton). 1957

AARD VAN DE GOEDEREN				Total — Totaal		WATERWEGEN — BEKKENS	
Textiles et cuirs Textielstoffen en leder	Produits chimiques Scheikundige produkten	Graisses et huiles industrielles Nijverheids- vetten en oliën	Divers Overige	1957	1956		
8	9	10	11	12	13		
—	10,445	1,838	1,667	333,785	373,473	Bekken der Zeeschelde. Zeeschelde I (Gentbrugge-Rupel). Zeeschelde II (Rupel-Nederlandse grens). Rupel. Dijle. Nethe. Durme-Moervaart. <i>Totaal.</i>	
2,207	1,687,245	518,800	1,131,844	8,555,646	8,593,211		
—	—	—	2,978	174,062	170,442		
—	—	—	300	106,791	99,596		
—	598	—	414	93,348	81,473		
199	567	—	8,526	97,770	110,632		
2,406	1,698,855	520,638	1,145,729	9,361,402	9,428,827		
118	574,021	209,153	115,700	4,354,885	4,168,944		Kempische kanalen. Albertkanaal. Kanaal van Ternaaien naar Maastricht. Kanaal van Briegden naar Neerharen. Kanaal van Maastricht naar 's Hertogenbos. Kanaal van Bocholt naar Herentals. Kanaal van Kwaadmechelen naar Dessel. Kanaal van Dessel-Turnhout-Schoten. Kanaal van Beverlo. Kanaal van Haccourt naar Wezet. <i>Totaal.</i>
—	—	—	—	—	—		
—	1,996	—	6,319	26,685	24,478		
—	16,682	—	18,822	212,142	242,285		
—	24,800	79,908	25,398	1,228,447	1,166,492		
—	11,930	10	107	303,402	318,299		
—	38,985	9,052	4,241	563,199	614,853		
—	3,164	8,088	23,194	567,450	560,938		
—	—	—	—	—	—		
118	671,578	306,211	193,781	7,256,210	7,096,289		
—	83,880	338,644	55,655	1,584,475	1,509,685	Brabantse kanalen. Kanaal van Charleroi naar Brussel. Kanaal van Brussel naar de Rupel. Kanaal van Leuven naar de Dijle. <i>Totaal.</i>	
226	316,985	80,244	120,379	3,833,513	3,512,609		
—	7,121	1,060	1,696	425,488	389,606		
226	407,986	419,948	177,730	5,843,476	5,411,900	Maas en Samber. Maas. Samber. Ourthe. Maas (beneden Luik). <i>Totaal.</i>	
7,417	199,853	279,493	63,676	5,772,657	5,726,579		
—	354,162	183,311	222,053	2,297,982	2,239,694		
249	1,274	46,008	1,336	149,341	171,663		
—	3,338	111,762	19,487	416,575	397,870		
7,666	558,627	620,574	306,552	8,636,555	8,535,806	Bekken van de Bovenschelde. Bovenschelde. Leie. Dender (en kanaal van Blaton naar Aat). Kanaal van Gent naar Terneuzen. Kanaal van Gent naar Brugge. Afleidingskanaal van de Leie. Kanaal van Roeselare naar de Leie. Kanaal van Bossuit naar Kortrijk. Spierekanaal. Gent. <i>Totaal.</i>	
—	93,505	27,170	5,723	602,047	624,287		
11,231	9,752	4,208	2,336	383,210	395,022		
—	16,804	5,468	26,476	607,160	620,353		
37,505	472,254	690,909	131,285	2,808,401	2,421,324		
335	1,516	15,284	4,053	269,870	232,793		
529	1,461	3,053	1,462	86,403	84,256		
2,079	7,866	45,275	5,835	688,856	679,314		
3,177	926	52,422	882	236,812	237,461		
—	—	—	—	1,834	2,701		
6,197	17,886	205	95,172	848,392	879,662		
61,053	621,970	843,994	273,224	6,532,985	6,177,173		
—	37,438	26,409	32,101	588,044	640,976	Centrum en Borinage. Centrumkanaal. Kanaal van Bergen naar Condé. Kanaal van Pommerœul naar Antoing. Kanaal van Blaton naar Nimy. <i>Totaal.</i>	
—	5,262	41,268	1,739	214,393	222,395		
—	25,064	—	—	88,389	109,834		
—	—	—	—	17,329	4,279		
—	67,764	67,677	33,840	908,155	977,484	IJzerbekken en kust. IJzer. Kanaal van Ieper naar de IJzer. Kanaal van Plassendale naar Duinkerken. Kanaal van Lo. Kanaal van Brugge naar Oostende. Kanaal van Brugge naar Zeebrugge. Kanaal van Brugge naar Sluis. <i>Totaal.</i>	
—	4,972	—	532	84,963	88,253		
—	3,854	—	120	48,419	60,423		
134	6,178	3,275	2,504	152,667	194,596		
—	1,037	—	501	8,739	12,067		
—	78,845	144,745	16,650	1,083,460	1,182,077		
—	15,681	67,351	731	307,181	405,236		
—	—	341	—	43,483	47,793		
134	110,567	215,712	21,038	1,728,912	1,990,445		
71,603	4,137,347	2,994,754	2,151,894	40,267,695	39,617,924	<i>Algemeen totaal.</i>	

Longueur des chemins de fer livrés à l'exploitation. (km.)

Lengte der geëxploiteerde spoorwegen. (km.)

Situation au 31 décembre. — Toestand op 31 december.

(Source : Ministère des Communications).

(Bron : Ministerie van Verkeerswezen).

SPÉCIFICATIONS	1938	1957	1958	OPSOMMING
Lignes de l'Etat exploit. par la S.N.	4,823	4,836	4,811	Staatslijnen geëxploit. door de N. M.
Raccordement de Mons-Midi à Ciply ..	2	2	2	Verbindingssp. Bergen-Zuid-Ciply.
Ligne exploitée en suite d'une convention avec la ville de Malines	2	2	2	Lijn geëxploit. krachtens een overeenkomst met de stad Mechelen.
Voies appartenant à des compagnies et exploitées en commun	1	—	—	Gemeenschappelijk geëxploit. banen van andere maatschappijen.
Tronçons de voies appartenant à d'autres compagnies exploitées par la Société Nationale	10	—	—	Aan andere maatschappijen toebehorende baanvakken geëxploiteerd door de Nationale Maatschappij.
<i>Total :</i>	4,838	4,840	4,815	<i>Totaal.</i>
Nord belge { sur le territoire belge	170	—	—	Nord belge { op Belgisch grondgebied.
{ sur le territoire étranger	4	—	—	{ op vreemd grondgebied.
Autres compagnies { Chimay-Hastière à la frontière	60	—	—	Overige maatschappijen { Chimay-Hastière naar de grens.
{ Malines- { sur le territoire belge	44	—	—	{ Mechelen- { op Belgisch grondgebied
{ Terneuzen { sur le territoire étranger	33	—	—	{ Terneuzen { op vreemd grondgebied.
Bruxelles-Tervuren	14	14	14	Brussel-Tervuren.
<i>Total</i> { sur le territoire belge	288	14	14	<i>Totaal</i> { op Belgisch grondgebied.
{ sur le territoire étranger	37	—	—	{ op vreemd grondgebied.
<i>Total :</i>	325	14	14	<i>Totaal.</i>
Total du réseau en exploitation en Belgique ..	5,127	4,854	4,829	Totaal van het in België geëxpl. spoorwegnet.
Long. moyenne { par la Soc. Nationale	4,839	4,854	4,826	Gemidd. lengte { door de Nat. Maatschappij.
exploitée { par les autres compagnies ..	289	14	14	geëxploiteerd { door de overige Maatschapp.
<i>Total :</i>	5,128	4,868	4,840	<i>Totaal.</i>

Personnel, Stations et Matériel roulant. - Personeel, Stations en Rollend materieel

(Situation au 31 décembre. — Toestand op 31 december.)

(Source : Ministère des Communications).

(Bron : Ministerie van Verkeerswezen).

SPÉCIFICATIONS	1938		1955		1956		1957		1958		OPSOMMING
	Société Nationale	Autres comp.	Société Nationale	Bruxelles Tervuren	Société Nationale	Bruxelles Tervuren	Société Nationale	Bruxelles Tervuren	Société Nationale	Bruxelles Tervuren	
	Nationale Maatsch.	Overige maatsch.	Nationale Maatsch.	Brussel Tervuren	Nationale Maatsch.	Brussel Tervuren	Nationale Maatsch.	Brussel Tervuren	Nationale Maatsch.	Brussel Tervuren	
Fonctionnaires, employés et ouvr. (1)	80,768	4,993	77,269	80	78,988	80	78,546	81	77,427	..	Ambtenaren, beambten en werkl. (1).
Effectif au travail. (hommes-années).	80,237	—	70,517	—	71,996	—	71,392	—	71,392	..	Effectief aan het werk (man-jaren).
Stat., dépendances, haltes et points d'arrêts, bureaux intérieurs	1,550	118	1,491	12	1,481	12	1,446	12	1,436	..	Stations, bijgebouw. halten en stoppl. binnenkantoren.
Automotrices :											Motorwagens :
à vapeur	5	—	—	—	—	—	—	—	—	..	met stoom.
à systèmes spéc. ..	38	2	214	—	217	—	215	—	214	..	met spec. stelsels.
électriques	24	5	101	5	187	5	205	5	204	..	electrische.
Locomot. à vapeur ..	(3)3,181	197	1,892	—	1,767	—	1,541	—	1,390	..	Stoomlocomotieven.
Locomotives Diesel ..	—	—	122	—	182	—	202	—	201	..	Diesel locomotieven.
Locomotives électr. ..	—	—	83	—	140	—	159	—	159	..	Electr. locomotieven
Véhicules de transport :											Vervoerwagens :
matériel à voyag. (4)	10,282	318	6,390	13	6,638	13	6,599	13	6,400	..	reizigersmater. (4).
voitures postales ...	49	—	—	—	—	—	—	—	—	..	postwagens.
matériel à marchandises	(5)98,872	7,324	71,202	2	70,263	2	70,697	2	71,403	..	goederenmaterieel.

(1) Y compris pour la Société Nationale les agents malades, blessés, en disponibilité ou en congé. — (2) Chiffres non disponibles : L'exploitation de Bruxelles-Tervuren a cessé depuis le 1-1-1959. — (3) Non compris les locomotives surannées à déclasser définitivement. — (4) Fourgons à bagages compris. Y compris pour la Société Nationale, les autorails et automotrices, — (5) Non compris les wagons donnés en location à la Société Belge-Anglaise des Ferry-Boats.

(1) Met inbegrip voor de Nationale Maatschappij van de zieke, verwonde, in beschikbaarheid gestelde of met verlof zijnde ambtenaren en beambten. — (2) Cijfers niet beschikbaar : Brussel-Tervuren wordt niet meer uitgebaat sedert 1.1.1959. — (3) De verouderde en definitief buiten gebruik te stellen locomotieven niet meegeteld. — (4) Goederenpakwagens inbegrepen. Met inbegrip, voor de Nationale Maatschappij, van de autorails en motorwagens. (5) De aan de « Société Belge-Anglaise des Ferry-Boats » verhuurde wagons niet inbegrepen.

Mouvement sur les chemins de fer. - Spoorwegverkeer.

Ensemble des réseaux. — Gehele net.

(Source : Ministère des Communications).

(Bron : Ministerie van Verkeerswezen).

ANNÉES JAREN	Voyageurs Reizigers (1.000)	Nombre de voyageurs - km. Aantal reizigers - km (1.000.000)	Tonnage transporté Vervoerde tonnage		
			Bagages Reisgoed	Charges incomplètes Stukgoederen	Wagons complets Wagenladingen
1900	139,138	2,719	61,138	580,566	55,107,918
1910	193,070	4,306	79,691	807,234	76,175,877
1920	223,327	5,205	75,070	1,008,115	70,417,611
1925	245,027	6,049	52,596	1,334,809	97,270,366
1930	262,270	6,964	46,830	2,224,811	105,344,419
1935	198,744	5,648	19,650	1,233,283	76,861,636
1940	89,331	2,803	4,894	—	40,222,224
1945	219,226	4,977	10,917	399,809	26,159,259
1946	237,608	6,776	9,403	804,031	51,957,806
1947	240,393	7,210	24,773	867,457	61,072,728
1948	233,598	7,088	18,579	774,740	63,963,904
1949	223,601	7,116	16,508	770,974	60,217,571
1950	219,097	7,047	14,461	799,170	60,843,968
1951	226,724	7,253	13,121	801,664	72,200,932
1952	231,776	7,546	11,185	752,586	66,576,242
1953	228,739	7,528	9,435	708,836	62,543,892
1954	229,367	7,562	8,411	656,470	61,918,646
1955	235,369	7,846	7,800	646,700	69,590,614
1956	247,302	8,333	7,364	656,555	70,565,315
1957	253,274	8,555	6,379	647,477	66,769,432
1958	263,539	9,057	6,371	627,308	57,805,845

Accidents sur les chemins de fer. — Ongevallen op de spoorwegen.

(Stations, quais, voies.) — (Stations, kaaien, banen).

(Source : Ministère des Communications).

(Bron : Ministerie van Verkeerswezen).

RÉSEAUX	Voyageurs transportés Vervoerde reizigers (1.000)	Trains- kilomètres Trein- kilometers (1.000) (1)	Voyageurs Reizigers		Agents de l'administration Dienst- personeel		Autres personnes Andere personen		Total Totaal			SPOORWEG- NETTEN
			Tués Gedood	Blessés Gewond	Tués Gedood	Blessés Gewond	Tués Gedood	Blessés Gewond	Tués Gedood	Blessés Gewond	Total Totaal	
1938	213,439	90,591	15	112	26	101	42	29	83	242	325	1938
1948	233,598	70,466	12	82	19	61	53	49	84	192	276	1948
1949	223,601	71,480	8	111	19	37	44	30	71	178	249	1949
1950	219,098	72,518	11	108	40	54	34	61	85	223	308	1950
1951	226,724	76,843	6	105	15	32	35	51	56	188	244	1951
1952	231,776	75,399	8	121	15	34	42	42	65	197	262	1952
1953	228,739	73,205	11	128	10	53	43	58	64	239	303	1953
1954	229,367	74,569	4	175	19	48	62	65	115	288	403	1954
1955	235,369	79,391	9	96	17	48	32	25	58	169	227	1955
1956	247,302	84,630	4	101	12	66	55	70	71	237	308	1956

1957.

Bruxelles- Tervuren ...	2,035	370	—	2	—	6	—	—	—	8	8	Brussel- Tervuren.
Soc. Nationale	251,239	85,103	9	205	7	38	54	60	70	303	373	Nat. Maatsch.
Total ...	253,274	85,473	9	207	7	44	54	60	70	311	381	Totaal.

1958.

Bruxelles- Tervuren (2) Soc. Nationale	263,539	83,144	10	119	13	24	55	37	78	180	258	Brussel- Tervuren (2). Nat. Maatsch.
Total ...	263,539	83,144	10	119	13	24	55	37	78	180	258	Totaal.

(1) Trains de voyageurs, trains de marchandises et trains de service.
(2) Chiffres non disponibles.

Note. — Tués : Personnes tuées sur le coup ou décédées dans les dépendances des chemins de fer. — Blessés : Personnes ayant subi par suite de leurs blessures une incapacité de travail de plus de 14 jours.

(1) Personen-, goederen- en diensttreinen.
(2) Cijfers niet beschikbaar.

Nota. — Gedood : Personen op slag gedood of binnen de aanhorigheden der spoorwegen overleden. — Gewond : Personen wier verwondingen meer dan 14 dagen arbeidsongeschiktheid hebben veroorzaakt.

Trafic des marchandises de la S. N. C. B. - Goederenvervoer van de N. M. B. S.

NATURE DES MARCHANDISES	TRAFIC — TRAFIEK								AARD DER GOEDEREN
	Intérieur Binnenland		International Internationaal		Transit Doorvoer		Total Totaal		
	t	1,000 tkm	t	1,000 tkm	t	1,000 tkm	t	1,000 tkm	
1956									
Prod. agricoles et alimentaires ...	1,031,214	72,261	755,878	66,384	377,646	63,798	2,164,738	202,443	Landbouwpr. en voedingswaren.
Combustibles.....	19,092,529	1,062,683	5,041,378	554,288	3,536,002	569,347	27,669,909	2,186,319	Brandstoffen.
Minerais	2,097,156	109,029	9,472,374	1,422,884	196,570	48,588	11,766,100	1,580,501	Ertsen.
Prod. métallurg. .	4,002,728	238,972	4,142,888	484,082	2,873,834	622,865	11,019,450	1,345,919	Metaalproducten.
Matériaux de con- struction et prod. des carrières ...	8,184,970	554,735	3,777,485	397,706	227,323	35,308	12,189,778	987,749	Bouwmaterialen en prod. uit steen- groeven.
Prod. textiles	53,788	7,152	167,235	18,096	84,187	12,208	305,210	37,457	Textielproducten.
Prod. chimiques ..	1,659,980	124,490	1,449,419	134,693	465,091	105,163	3,574,490	364,346	Chem. producten.
Huiles industrielles pétrole, brais et goudrons ...	355,430	20,485	406,722	47,559	232,056	52,131	994,208	120,174	Nijverheidsoliën, petroleum, pek en teer.
Divers	184,119	19,107	447,402	42,660	177,005	34,955	808,526	96,721	Allerlei.
Total :	36,661,914	2,208,914	25,660,781	3,168,352	8,169,714	1,544,363	70,492,409	6,921,629	Totaal.
1957									
Prod. agricoles et alimentaires	917,838	62,910	690,909	65,592	299,196	53,788	1,907,943	182,290	Landbouwpr. en voedingswaren.
Combustibles,	18,838,067	998,915	4,479,473	538,627	3,659,390	583,246	26,976,930	2,120,788	Brandstoffen,
Minerais	1,832,060	89,557	9,538,987	1,437,877	222,922	52,397	11,593,969	1,579,831	Ertsen.
Prod. métallurg. .	3,727,708	231,840	4,006,426	462,637	2,778,918	606,845	10,513,052	1,301,322	Metaalproduct.
Matériaux de con- struction et prod. des carrières ..	6,893,981	454,166	3,333,767	338,263	214,250	34,787	10,441,998	827,216	Bouwmaterialen en prod. uit steen- groeven.
Prod. textiles	26,849	3,143	149,075	17,029	82,409	11,740	258,333	31,912	Textielprodukten.
Prod. chimiques..	1,592,336	118,906	1,329,580	125,399	388,186	86,870	3,310,102	331,175	Chem. producten.
Huiles industrielles pétrole, brais et goudrons	319,380	19,110	332,839	38,167	221,842	50,030	874,061	107,307	Nijverheidsoliën, petroleum, pek en teer,
Divers	239,033	25,383	393,295	42,238	185,438	36,815	817,766	104,436	Allerlei.
Total :	34,378,252	2,003,930	24,254,351	3,065,829	8,052,551	1,516,518	66,694,154	6,586,277	Totaal.
1958									
Prod. agricoles et alimentaires ...	974,330	65,395	849,310	78,866	332,273	60,470	2,155,913	204,731	Landbouwpr. en voedingswaren.
Combustibles.....	14,856,490	689,734	3,311,009	407,642	3,551,496	552,164	21,718,995	1,649,540	Brandstoffen.
Minerais	1,453,910	75,870	9,890,824	1,528,754	159,164	39,799	11,503,898	1,644,623	Ertsen.
Prod. métallurg. .	2,750,278	167,944	3,465,711	406,436	2,334,751	510,208	8,550,740	1,084,588	Metaalproduct.
Matériaux de con- struction et prod. des carrières ..	5,915,356	384,195	2,820,408	298,453	174,372	29,180	8,910,136	711,828	Bouwmaterialen en prod. uit steen- groeven.
Prod. textiles	14,499	1,520	103,558	12,648	37,966	5,818	156,023	19,986	Textielproducten.
Prod. chimiques..	1,495,154	113,858	1,470,831	141,603	282,369	59,160	3,248,354	314,621	Chem. producten.
Huiles industriel- les, pétrole, brais et goudrons ...	238,862	13,930	317,488	35,355	234,765	53,436	791,115	102,721	Nijverheidsoliën, petroleum, pek en teer.
Divers	247,073	26,045	356,153	37,698	167,445	34,038	77,671	97,781	Allerlei.
Total :	27,945,952	1,538,491	22,585,292	2,947,455	7,274,601	1,344,273	57,805,845	5,830,219	Totaal.

Résultats financiers de l'exploitation des chemins de fer Financiële bedrijfsuitkomsten der spoorwegen.

(Source : Ministère des Communications).

(Bron : Ministerie van Verkeerswezen).

SPÉCIFICATIONS	1938	1954	1955	1956	1957	1958	OPSOMMING
I. Société Nationale des Chemins de Fer belges. I. Nationale Maatschappij der Belgische Spoorwegen.							
Longueur moyenne exploitée au 31 décembre (km)	4,839	4,957	4,917	4,903	4,854	4,826	Gemiddelde geëxploiteerde lengte op 31 December (km).
Recettes (1,000 F).							Ontvangsten (1,000 F).
Produits de l'exploitation :							Bedrijfsopbrengsten :
Voyageurs	824,122	3,475,285	3,818,071	3,989,064	4,200,295	4,619,771	Reizigers.
Tickets d'entrée	2,621	4,672	4,511	4,527	4,508	4,941	Perronkaartjes.
Bagages	6,408	12,620	11,089	11,585	11,848	11,402	Reisgoed.
Petites et grosses marchandises, chevaux et bestiaux	1,652,239	6,680,012	7,253,072	7,538,909	7,371,452	6,413,305	Stukgoederen en zware goederen, paarden en vee.
Produits extraordinaires ..	57,026	584,712	393,346	428,489	445,385	476,669	Buitengewone opbrengsten.
Intervention de l'Etat ...	—	698,410	937,088	1,188,032	700,000	2,422,000	Tussenkost van de Staat.
Total :	2,542,416	11,455,711	12,417,177	13,160,606	12,733,488	13,948,088	Totaal.
Dépenses d'exploitation (pensions comprises) (1,000 F) (1)	2,714,950	11,466,448	11,956,183	12,637,667	12,717,868	13,634,601	Bedrijfsuitgaven (pensioenen inbegrepen) (1,000 F) (1).
Recettes nettes (1,000 F) .	— 172,534	— 10,737	+ 460,994	+ 522,939	+ 15,620	313,487	Netto-ontvangsten (1,000 F).
Coëfficient d'exploitation .	106.78	100.09	96.29	96.03	99.87	97.75	Bedrijfscoëfficient.
Parcours kilométrique productif (milliers)	84,227	73,283	78,395	83,695	84,691	82,924	Productieve kilometerafstand (duizendtallen).
Recettes par train-kilomètre utile (F)	30.18	154.37	157.12	156.19	150.35	168.20	Ontvangst per nuttige trein-kilometer (F).
Dépenses par train-kilomètre utile (F)	32.24	154.52	151.29	149.98	150.17	164.42	Uitgaven per nuttige trein-kilometer (F).
II. Bruxelles-Tervuren — II. Brussel-Tervuren							
Recettes (1,000 F) :	(2)					(4)	Ontvangsten (1,000 F) :
Voyageurs et bagages ...	52,296	8,657	8,888	9,010	9,435	..	Reizigers en reisgoed.
Petites et grosses marchandises	141,307	1,732	2,007	1,860	1,914	..	Stuk- en zware goederen.
Autres recettes	8,457	124	140	156	137	..	Andere ontvangsten.
Total :	202,060	10,513	11,035	11,026	11,486	..	Totaal.
Dépenses d'exploit. (1,000 F)	204,381	10,056	10,330	10,836	11,748	..	Bedrijfsuitgaven (1,000 F).
Recettes nettes (1,000 F) ..	— 2,321	+ 457	+ 705	+ 190	— 262	..	Netto-ontvangsten (1,000 F).
Coëfficient d'exploitation .	101.14	95.65	93.61	98.26	102.26	..	Bedrijfscoëfficient.
III. Le réseau. — III. Het spoorwagennet.							
Recettes (1,000 F) :							Ontvangsten (1,000 F) :
Voyageurs (3)	(4) 885,447	3,501,234	3,842,559	4,014,186	4,226,086	4,636,114	Reizigers (3).
Petites et grosses marchandises	(4) 1,793,546	6,681,744	7,255,079	7,540,769	7,373,366	6,413,305	Stuk- en zware goederen.
Autres recettes	(4) 65,483	1,283,246	1,330,574	1,616,677	1,145,522	2,898,669	Andere ontvangsten.
Total :	2,744,476	11,466,224	12,428,212	13,171,632	12,744,974	13,948,088	Totaal.
Dépenses d'exploit. (1,000 F)	2,919,331	11,476,504	11,966,513	12,648,503	12,729,616	13,634,601	Bedrijfsuitgaven (1,000 F).
Recettes nettes (1,000 F) ..	— 174,855	— 10,280	+ 461,699	+ 523,129	+ 15,358	+ 313,487	Netto-ontvangsten (1,000 F.)
Coëfficient d'exploitation .	106.37	100.09	96.29	96.03	99.88	97.75	Bedrijfscoëfficient.

(1) Y compris les subsides de l'Etat.
(2) En 1938 Bruxelles-Tervuren ; Nord-Belge ; Malines-Terneuzen ; Chimay.
(3) Tickets d'entrée et bagages compris.
(4) Chiffres non disponibles.

(1) De subsidiën van de Staat inbegrepen.
(2) In 1938 Brussel-Tervuren ; Nord-Belge ; Mechelen-Terneuzen ; Chimay.
(3) Perronkaartjes en reisgoed inbegrepen.
(4) Cijfers niet beschikbaar.

Tramways, Trolleybus, Autobus. - Tramwegen, Trolleybussen, Autobussen.

(Source : Ministère des Communications).

(Bron : Ministerie van Verkeerswezen).

SOCIÉTÉS MAATSCHAPPIJEN	Etendue exploitée (km) Geëxploiteerde lengte (km) (1)	Motrices Motorwagens		Remorques (tramways) Aanhangwagens (tramwegen)		Parcours kilométr. de l'ensemble des véhicules Afstand afgelegd door de gezamenlijke voertuigen (1,000 km)	Voyageurs transportés (en milliers) Vervoerde reizigers (in duizendt.)		Recettes Ontvangsten (1,000 F)	
		Nombre Aantal (1)	Moy. journal. en service Dagel. gemidd. in dienst	Nombre Aantal (1)	Moy. journal. en service Dagel. gemidd. in dienst		Nombre Aantal	Moy. par jour Gemiddelde per dag	Total Totaal	Par km exploité Per geëxpl. km
A. Tramways. — A. Tramwegen.										
1957.										
Les Tramways d'Anvers	56	240	151	183	104	17,369	72,170	198	241,357	4,324
Les Tramways bruxellois	239	1,021	814	416	357	61,211	238,024	652	888,902	3,719
Tramways unifiés de Liège	18	51	29	39	19	2,519	11,710	32	51,638	2,896
Tramways de Liège-Seraing	20	43	31	15	—	3,538	12,934	35	54,243	2,701
Tramways verviétois	24	43	31	8	2	1,951	10,488	29	33,153	1,380
Tramways de Gand	56	121	84	18	7	5,921	36,702	101	94,272	1,683
Tramways de Charleroi	38	49	36	23	20	3,558	23,619	65	63,704	1,676
Tot. :	451	1,568	1,176	702	509	96,067	405,647	1,112	1,427,269	18,379
1958.										
Les Tramways d'Anvers	55	240	146	183	103	16,999	68,849	190	234,996	4,273
Les Tramways bruxellois	239	859	693	359	311	63,813	247,668	682	975,977	4,084
Tramways unifiés de Liège	18	51	28	36	20	2,420	11,450	31	48,486	2,700
Tramways de Liège-Seraing	20	43	31	15	—	3,542	12,148	34	52,150	2,607
Tramways verviétois	21	37	27	8	2	1,724	8,863	24	28,513	1,374
Tramways de Gand	56	121	84	18	6	5,863	36,209	100	93,985	5,676
Tramways de Charleroi	38	49	33	23	17	3,375	22,987	63	64,915	1,708
Tot. :	447	1,400	1,042	642	459	97,736	408,174	1,124	1,499,022	22,422
B. Trolleybus. — B. Trolleybussen.										
1957.										
Les Tramways d'Anvers	7	15	8	—	—	626	2,668	7	9,487	1,331
Les Tramways bruxellois	17	24	21	—	—	1,132	5,027	14	19,260	1,133
Tramways unifiés de Liège	96	143	109	—	—	8,240	24,758	68	126,907	1,328
Tramways de Liège-Seraing	12	6	1	—	—	96	324	1	1,193	99
Tot. :	132	188	139	—	—	10,094	32,777	90	156,847	3,891
1958.										
Les Tramways d'Anvers	7	15	8	—	—	623	2,512	7	9,124	1,303
Les Tramways bruxellois	17	24	19	—	—	1,150	4,775	13	19,051	1,121
Tramways unifiés de Liège	96	144	109	—	—	8,180	23,900	66	112,187	1,321
Tramways de Liège-Seraing	12	6	1	—	—	76	297	1	1,112	93
Tot. :	132	189	137	—	—	10,029	31,484	87	141,474	3,838
C. Autobus. — C. Autobussen.										
1957.										
Les Tramways d'Anvers	89	74	53	—	—	4,229	14,594	40	50,264	566
Les Tramways bruxellois	60	120	66	—	—	2,162	8,435	23	31,039	517
Tramways unifiés de Liège	50	25	19	—	—	1,503	4,253	12	19,187	382
Tramways de Liège-Seraing	108	21	15	—	—	1,211	2,922	8	15,348	142
Tramways verviétois	17	4	3	—	—	219	803	2	2,483	146
Tramways de Gand	22	13	7	—	—	463	2,014	6	5,366	244
Tramways de Charleroi	30	6	3	—	—	233	845	2	2,853	95
Tot. :	376	263	166	—	—	10,020	33,866	93	126,540	2,092
1958.										
Les Tramways d'Anvers	97	82	57	—	—	4,589	15,759	43	55,912	576
Les Tramways bruxellois	76	165	88	—	—	5,020	17,666	49	75,234	990
Tramways unifiés de Liège	50	25	20	—	—	1,420	4,150	10	17,834	3,566
Tramways de Liège-Seraing	119	21	16	—	—	1,220	2,884	8	15,670	132
Tramways verviétois	23	9	7	—	—	457	1,912	5	6,073	266
Tramways de Gand (2)	60	22	15	2	1	869	2,988	8	9,860	164
Tramways de Charleroi	33	6	3	—	—	257	920	3	3,293	100
Tot. :	458	330	206	2	1	13,832	46,279	126	183,876	5,794

(1) Situation au 31 décembre.

(2) Y compris en 1958 lignes affermées par la S.N.C.B.

(1) Toestand op 31 December.

(2) Inbegrepen voor 1958, de lijnen verpacht door de N.M.B.S.

Chemins de fer vicinaux — Buurtspoorwegen

1. Personnel, matériel roulant et dépenses de premier établissement

1. Personeel, rollend materieel en aanlegkosten

Situation au 31 décembre — Toestand op 31 December

SPÉCIFICATION	1938	1952	1953	1954	1955	1956	1957	1958	OPSOMMING
Nombre d'agents salariés	8,087	8,570	7,772	7,615	7,526	7,767	8,019	7,736	Aantal loontrekkende personen
Nombre d'agents appointés ..	1,136	1,159	1,089	1,008	970	1,015	971	990	Aantal weddetrekkende personen.
Locomotives : { à vapeur ...	480	139	103	54	40	30	29	19	Locomotieven: { met stoom. { elektrische.
{ électriques ..	1	1	1	1	1	—	—	—	
Voitures électromotrices.....	1,041	932	892	885	812	798	739	701	Electromobielen.
Voitur. pour { Serv. à vapeur	1,436	547	423	374	211	155	92	61	Personen- { stoomtractie { electr. tractie
voyageurs { Serv. électrique	806	812	800	771	700	693	597	577	
Voitures- { Serv. à vapeur	121	55	50	45	34	25	22	15	Personen { stoomtractie. { en pak- { wagens
fourgons { Serv. électrique	5	3	3	3	3	3	3	3	
Fourgons à { Serv. à vapeur	397	154	135	114	79	66	55	47	Pak- { electr. tractie. { stoomtractie.
bagages { Serv. électrique	31	32	31	31	30	26	26	26	
Wagons { Serv. à vapeur	10,492	7,574	7,380	6,850	6,242	5,553	4,788	4,219	Goederen { stoomtractie. { electr. tractie.
{ Serv. électrique	2	—	—	—	—	—	—	—	
Trolleybus	2	—	—	—	—	—	—	—	Trolleybussen.
Gyrobuses	—	—	—	—	—	3	3	3	Gyrobussen.
Automotrices	279	250	222	220	208	170	119	110	Railauto's.
Autobus	68	352	411	523	718	821	941	1,070	Autobussen.
Dépenses de premier établissement (1,000,000 F.).....	947	1,070	1,128	1,133	1,145	1,141	1,149	1,155	Aanlegkosten (1,000,000 F.).

2. Accidents — Ongevallen

ANNÉES JAREN	Kilomètres parcourus Afgelagde kilometers (× 1,000)	Voyageurs transportés Vervoerde reizigers (× 1,000)	Voyageurs Reizigers		Agents de l'Administration Dienstpersioneel		Autres personnes Andere personen		Total Totaal		
			Tués Gedood	Blessés Gewond	Tués Gedood	Blessés Gewond	Tués Gedood	Blessés Gewond	Tués Gedood	Blessés Gewond	Total Totaal
1938 (1)	68,204	193,574	5	96	1	11	51	87	57	194	251
1945	51,346	431,184	36	1,795	1	14	53	381	90	2,190	2,280
1946	61,701	405,777	24	1,051	3	2,204	63	398	90	3,653	3,743
1947	64,867	362,671	27	1,099	10	1,836	37	399	74	3,334	3,408
1948	66,817	332,938	23	895	7	1,625	40	398	70	2,918	2,988
1949	66,863	288,344	9	671	3	1,324	39	350	51	2,345	2,396
1950	67,021	266,890	5	657	1	1,244	36	411	42	2,312	2,354
1951	67,812	281,608	6	766	1	1,137	41	455	48	2,358	2,406
1952	70,006	279,169	4	703	2	1,006	32	414	38	2,123	2,161
1953	71,617	282,644	5	587	0	910	29	366	34	1,863	1,897
1954	73,647	287,765	6	824	4	801	48	478	58	2,103	2,161
1955	78,180	298,056	5	1,028	2	828	43	494	50	2,350	2,400
1956	82,257	311,637	4	1,227	2	884	36	538	42	2,649	2,691
1957	84,274	300,364	3	986	2	667	35	646	40	2,299	2,339
1958	87,857	303,906	3	1,102	3	629	40	632	46	2,363	2,409

(1) Ces chiffres ne sont pas entièrement comparables avec ceux des autres années.

(1) Cijfers niet helemaal vergelijkbaar met die der andere jaren.

Chemins de fer vicinaux (suite). - Buurtspoorwegen (vervolg).

3. Résultats de l'exploitation. — 3. Bedrijfsuitkomsten.

a = Lignes ferrées(2) — a = Spoorwegen(2)

b = Services d'autobus de complément et de substitution(3) — b = Toevoegings- en vervangingsautobusdiensten(3)

SPÉCIFICATIONS OPSOMMING	1938	1950	1951	1952	1953	1954	1955	1956	1957	1958	
Longueur exploitée au 31 décembre (km) } a	1,443	1,528	1,506	1,511	1,568	2,553	2,310	2,093	1,865	1,673	
Geëxploit. lijnlengte op 31 december (km) } b	3,846	3,519	3,318	3,217	3,162	4,427	5,397	6,141	6,776	7,082	
Tot. :	5,290	5,047	4,824	4,728	4,730	6,980	7,707	8,234	8,641	8,755	
Km parcourus (milliers) (1) } Afgelegde km (duizendt.(1) }	68,205	67,021	67,812	70,006	71,617	73,647	78,180	82,257	84,274	87,857	
Recettes (1,000 F) Ont- vangsten (1,000 F)	{ Voyageurs Reizigers }	236,692	1,030,461	1,077,814	1,130,445	1,116,073	1,125,620	1,151,590	1,190,737	1,264,719	1,295,800
	{ Bagages Reisgoed }	121	77	50	240	319	333	—	—	—	—
	{ Marchandises, finances et va- leurs Goederen, geld en waarden }	44,900	118,930	110,810	100,880	82,629	58,927	50,959	42,528	35,372	27,045
	{ Produits divers Div. opbrengst }	5,524	40,097	42,722	42,865	45,199	45,755	46,489	47,672	49,269	53,572
	{ Recettes totales Tot. ontvangst }	287,237	1,189,565	1,231,396	1,274,430	1,244,220	1,230,635	1,249,038	1,280,937	1,349,360	1,376,417
Dépenses. — Uitgaven . . . } (1,000 F)	289,656	1,144,169	1,195,202	1,242,691	1,201,011	1,176,144	1,195,374	1,235,429	1,311,976	1,343,603	
Rapport de la dépense à la recette (%) } Verhouding van de uitgaven tot de ontvangsten (%) }	100.84	96.18	97.06	97.51	96.53	95.57	95.70	96.45	97.23	97.62	
Recettes Ont- vangsten	{ Par jour-km . . Per dagkm . . }	148.77	645.75	699.36	738.56	720.66	483.04	444.01	425.05	427.83	430.73
	{ Par train-km . . Per treinkm . . }	4.21	17.75	18.16	18.20	17.37	16.71	15.98	15.57	16.01	15.67

4. Autobus exploités par les Chemins de fer vicinaux ⁽⁴⁾

4. Autobussen geëxploiteerd door de Buurtspoorwegen ⁽⁴⁾

ANNÉES JAREN	Longueur exploitée au 31 décembre Geëxploiteerde lengte op 31 dec. (km)	Recettes Ontvangsten (1.000 F)	Dépenses Uitgaven (1.000 F)	ANNÉES JAREN	Longueur exploitée au 31 décembre Geëxploiteerde lengte op 31 dec. (km)	Recettes Ontvangsten (1.000 F)	Dépenses Uitgaven (1.000 F)
1938	3,243	31,800	31,100	1953	5,750	371,010	351,019
1948	3,295	191,700	196,000	1954	6,554	419,300	399,500
1949	4,218	226,600	227,300	1955	7,735	506,900	482,900
1950	4,495	242,200	240,900	1956	8,400	601,800	575,900
1951	4,717	274,100	271,900	1957	9,080	683,600	662,700
1952	5,103	311,200	302,700	1958	9,451	766,200	744,300

(1) Le nombre de kilomètres parcourus par kilomètre exploité a été de 18,279 en 1950, de 14,057 en 1951, de 14,808 en 1952, de 15,141 en 1953, de 10,551 en 1954, de 10,144 en 1955, de 9,990 en 1956, de 9,750 en 1957 et de 10,085 en 1958.

(2) Lignes ferrées = lignes électriques + autorails.

(3) Les autobus de complément et de substitution améliorent ou remplacent des anciennes lignes à vapeur, autorails ou électriques.

(4) Y compris les autobus de complément et de substitution.

(1) Het aantal afgelegde kilometer per geëxploiteerde kilometer beliep 18,279 in 1950, 14,057 in 1951, 14,808 in 1952, 15,141 in 1953, 10,551 in 1954, 10,144 in 1955, 9,990 in 1956, 9,750 in 1957 en 10,085 in 1958.

(2) Spoorwegen = elektrische dienst + spoorauto's.

(3) De toevoegings- en vervangingsautobusdiensten verbeteren of vervangen oude stoom-, spoorauto- of elektrische diensten.

(4) De toevoegings- en vervangingsautobusdiensten inbegrepen.

Chemins de fer vicinaux. (suite) - Buurtspoorwegen. (vervolg)

5. Marchandises transportées. — 5. Vervoerde goederen.

a = Lignes électriques. — a = Electricische dienst. b = Lignes à vapeur; autorails-tracteurs.(1) — b = Stoomdienst; spoorauto-tracteurs.(1)

NATURE DES MARCHANDISES	1938		1958		1957		1958		AARD DER GOEDEREN
	Tonnes transportées Vervoerde ton	tkm	Tonnes transportées Vervoerde ton	tkm	Tonnes transportées Vervoerde ton	tkm	Tonnes transportées Vervoerde ton	tkm	
Denrées alimentaires	a	1,341	21,288	—	—	17,031	—	959	a } Voedingsproducten. b }
	b	177,218	4,901,945	4,046	38,608	—	—	—	
Betteraves et pulpes	a	5,730	86,189	7,530	87,610	7,730	90,280	8,730	a } Beetwortelen en pulp. b }
	b	667,165	7,749,969	202,602	2,473,642	157,038	2,120,272	141,717	
Bois de mines	a	20	100	140	1,680	—	—	—	a } Mijnhout. b }
	b	153,648	1,754,914	93,158	1,701,822	71,504	1,355,661	50,230	
Combustibles	a	16,015	183,784	1,896	21,552	1,470	17,100	315	a } Brandstoffen. b }
	b	634,942	14,519,443	97,737	1,049,203	81,475	878,523	44,793	
Produits de carrières	a	28,160	240,622	7,703	91,021	650	5,850	470	a } Groefproducten. b }
	b	860,362	12,085,015	94,077	550,669	70,459	379,743	38,430	
Briques	a	29,027	1,367,455	180	1,440	60	540	—	a } Baksteen. b }
	b	174,450	5,025,135	42,052	147,341	37,900	119,187	22,836	
Matériaux de construction ..	a	3,123	43,142	2,400	18,050	1,465	10,740	1,280	a } Bouwmaterialen. b }
	b	334,620	6,255,083	30,237	177,000	19,932	110,211	29,526	
Terres plastiques et sables ..	a	4,366	113,062	1,595	18,495	300	2,560	—	a } Boetseeraarde en zand. b }
	b	599,057	6,540,622	544,838	2,857,636	476,918	2,528,806	421,811	
Animaux vivants	a	921	15,530	—	—	—	—	—	a } Levende dieren. b }
	b	6,721	162,784	—	—	—	—	—	
Divers	a	13,468	181,475	4,877	86,322	5,121	84,753	2,269	a } Allerhande. b }
	b	463,817	9,051,521	244,886	2,252,353	183,406	1,846,655	144,963	
Total :	a	102,171	2,252,647	26,321	326,170	16,796	211,823	13,064	a } Totaal. b }
b	4,072,000	68,046,431	1,353,633	11,249,274	1,099,597	9,356,089	895,265	7,260,749	
Total général :		4,174,171	70,299,078	1,379,954	11,574,444	1,116,393	9,567,912	908,329	<i>Algemeen totaal.</i>

(1) Les lignes à vapeur ont été remplacées graduellement par des autorails-tracteurs pour le transport de marchandises; à partir de 1954, il n'existe pratiquement plus de lignes à vapeur.

(1) De stoomdienst werd geleidelijk vervangen door spoorauto-tractors voor het goederenvervoer; van 1954 af bestaat er praktisch geen stoomdienst meer.

Longueur des routes de grande voirie (en km).
Lengte der grote verbindingswegen (in km).
 Situation au 31 décembre. — Toestand op 31 december.

(Source Ministère des Travaux publics).

(Bron : Ministerie van Openbare Werken).

PROVINCES PROVINCIES	ROUTES - WEGEN	1938	1940	1954	1955	1956	1957	1958
Autoroute Bruxelles-Ostende. — Autosnelweg Brussel-Oostende		—	—	75	109	111	114	114
Antwerpen Anvers	{ de l'Etat. — Rijkswegen provinciales. — Prov. wegen .	765	769	839	837	846	846	846
		202	202	124	128	128	128	128
Brabant	{ de l'Etat. — Rijkswegen provinciales. — Prov. wegen concédées. - Geconcess. wegen	754	771	847	834	850	858	867
		355	355	312	303	303	303	303
		3	3	—	—	—	—	3
West-Vlaanderen Flandre occidentale	{ de l'Etat. — Rijkswegen provinciales. — Prov. wegen .	1,046	1,058	1,099	1,091	1,091	1,092	1,079
		188	188	189	189	189	189	189
Oost-Vlaanderen Flandre orientale	{ de l'Etat. — Rijkswegen provinciales. — Prov. wegen .	873	877	906	914	909	924	928
		217	217	183	183	183	183	183
Hainaut	{ de l'Etat. — Rijkswegen provinciales. — Prov. wegen .	834	853	911	924	928	931	933
		314	314	274	274	274	287	288
Henegouwen	{ concédées. - Geconcess. wegen	1	1	—	—	—	—	—
Liège Luik	{ de l'Etat. — Rijkswegen provinciales. — Prov. wegen .	1,398	1,068.	1,480	1,507	1,501	1,500	1,523
		48	48	48	48	48	48	22
Limburg Limbourg	{ de l'Etat. — Rijkswegen	851	850	868	868	882	886	888
Luxembourg Luxemburg	{ de l'Etat. — Rijkswegen provinciales. — Prov. wegen .	1,200	1,208	1,317	1,317	1,339	1,342	1,353
		149	149	124	124	124	124	124
Namur Namen	{ de l'Etat. — Rijkswegen provinciales. — Prov. wegen .	1,279	1,278	1,366	1,388	1,376	1,375	1,403
		103	103	74	74	74	74	74
Le Royaume Het Rijk	{ de l'Etat. — Rijkswegen provinciales. — Prov. wegen . concédées. - Geconcess. wegen	9,000	8,732	9,708	9,789	9,833	9,868	9,934
		1,576	1,576	1,328	1,323	1,323	1,336	1,311
		4	4	—	—	—	—	3
<i>Tot. :</i>		10,580	10,312	11,036	11,112	11,156	11,204	11,248

Répartition des routes d'après leur revêtement (en %).
Indeling van de wegen naar de aard van de bestrating (in %).
 (Routes provinciales et de l'Etat). — (Rijks- en provinciale wegen).
 Situation au 31 décembre. — Toestand op 31 december.

(Source : Ministère des Travaux publics).

(Bron : Ministerie van Openbare Werken).

NATURE DU REVÊTEMENT	1931	1934	1942	1956	1957	1958	AARD DER BESTRATING
Pavage sans fondation	46	40	33	24	23	22	{ Bestrating zonder fundering. Rijbestrating op fundering.
Pavage en ligne sur fondation ...							
Pavage mosaïqué sur fondation ..	2	5	9	9	9	8	Mozaïekbestrating op fundering.
Béton de ciment	3	7	12	15	15	15	Cementbeton.
Béton asphaltique	1	2	3	6	6	7	Asphaltbeton.
Autres revêtements hydrocarbonés	12	16	19	45	45	45	{ Andere verhardingen met koolwaterstofbindmiddelen. Bestreken steenslag of macadam.
Empierrement ou macadam enduit							
Empierrement ou macadam non enduit	34	28	22	—	—	1	Niet bestreken steenslag of macadam.
Divers	4	3	3	2	2	2	Allerlei.

Recensement de la circulation routière ⁽¹⁾ — Telling van het wegverkeer ⁽¹⁾

Nombre moyen des véhicules recensés par poste d'observation et par jour de 6 à 22 h ⁽²⁾
 Gemiddeld aantal getelde rijkwielen, per waarnemingspost en per dag van 6 tot 22 u ⁽²⁾

PROVINCIES	Voitures privées pour personnes auto's		Camionnettes Lichte vrachtwagens		Camions Zwarte vrachtwagens		Autobus et autocars Autobussen en cars		Trains routiers Samengestelde voertuigen		Moto-cyclistes, scooters et bicyclettes à moteur auxiliaire Moto's, scooters en brom-fietsen		Traction animale Rijkwielen door dieren getrokken		Véhicules spéciaux Speciale voertuigen		Total Totaal			Bicyclettes Fietsen			PROVINCIES								
	1949	1952	1955	1949	1952	1955	1949	1952	1955	1949	1952	1955	1949	1952	1955	1949	1952	1955	1949	1952	1955										
	2	3	4	5	6	7	8	9	10	11	12	13	14	15	16	17	18	19	20	21	22	23		24	25	26	27	28	29	30	31
Anvers	1,110	1,732	2,600	170	270	361	374	471	612	48	76	54	95	180	123	329	548	22	18	12	2	4	5	1,902	2,967	4,398	2,124	1,987	1,666	Antwerpen	
Brabant	1,295	1,873	2,886	168	235	342	384	458	649	32	64	53	83	150	121	187	274	16	12	6	2	4	6	2,071	2,890	4,381	748	650	467	Brabant.	
Fl. occident.	853	1,076	1,640	116	141	213	189	215	289	29	51	34	44	62	78	132	255	16	12	8	2	3	5	1,318	1,655	2,526	1,230	1,084	891	West-Vlaand.	
Fl. orient. . .	1,172	1,620	2,451	173	222	328	347	438	578	25	45	71	94	185	87	176	293	24	20	15	2	4	4	1,902	2,603	3,903	1,361	1,405	1,181	Oost-Vlaand.	
Hainaut	905	1,272	1,959	139	173	244	252	314	440	12	28	27	44	73	127	223	366	18	13	10	2	3	5	1,482	2,058	3,129	720	564	415	Henegouwen	
Liège	577	796	1,126	72	87	124	138	166	211	27	42	12	20	28	146	171	236	8	5	3	1	3	5	982	1,275	1,779	366	281	198	Luik.	
Limbourg . . .	457	730	1,217	84	128	202	190	260	345	38	49	22	38	63	83	143	273	24	17	14	1	4	7	900	1,367	2,202	1,321	1,242	1,184	Limburg.	
Luxembourg	297	426	645	32	44	60	74	87	117	9	10	18	15	27	66	80	116	5	3	2	—	2	3	492	668	993	146	145	97	Luxemburg.	
Namur	575	752	1,120	65	81	109	131	143	201	13	11	27	14	24	36	113	120	181	6	4	3	1	2	6	920	1,139	1,688	262	211	154	Namen.
<i>Le Royaume</i>	795	1,113	1,700	110	145	210	220	267	365	24	45	31	48	81	107	167	268	14	11	7	1	3	5	1,303	1,780	2,686	806	727	594	<i>Het Rijk.</i>	

(1) Toute comparaison avec les recensements de la circulation routière de 1928, 1933 et 1938 est impossible.

(2) Moyenne journalière de 563 postes d'observations.

(1) Vergelijking met de verkeerswaarnemingen van 1928, 1933 en 1938 is uitgesloten.

(2) Daggemiddelde van 563 waarnemingsposten.

Statistique des véhicules à moteur. — Statistiek der motorvoertuigen.

1. Aperçu rétrospectif. — 1. Retrospectief overzicht.

ANNÉES JAREN	Voitures privées Personen- wagens	Autobus et autocars Autobussen en autocars	Véhicules pour le transport de marchandises Voertuigen voor goederen- vervoer	Total des voitures automobiles Totaal auto- voertuigen	Motocyclettes et bicyclettes à moteur Motorrijwielen en bromfietsen	Total général Algemeen totaal
1927	62,662	111	33,085	95,858	32,686	128,544
1930	99,303	1,544	57,191	158,038	52,856	210,894
1935	124,183	973	72,279	197,435	63,270	260,705
1940	109,896	764	58,056	168,716	32,529	201,245
1945	46,120	261	60,234	106,615	41,451	148,066
1946	86,001	790	91,039	177,830	72,320	250,150
1947	129,329	1,439	110,732	241,500	91,973	333,473
1948	177,288	1,942	125,739	304,969	108,641	413,610
1949	226,961	2,176	130,811	359,948	122,472	482,420
1950	273,599	2,325	142,241	418,165	139,932	558,097
1951	304,044	2,495	151,480	458,019	171,832	629,851
1952 (1)	319,932	3,069	147,306	470,307	204,328	675,877
1953 (1)	368,057	3,363	159,026	530,446	203,115 (2)	733,561
1954 (1)	439,633 (4)	3,352	132,052 (4)	575,037	206,858 (2)	781,895
1956 (3)	537,131	4,389	144,146	685,666	239,636 (2)	925,302
1958 (5)	641,156	5,003	158,714	804,873	241,745 (2)	1,046,618

(1) Les statistiques des années précédentes, établies par le Ministère des Finances indiquaient le nombre des véhicules déclarés à la taxe sur la circulation dans le courant d'une année. Les résultats de celles-ci ne sont donc pas comparables à ceux publiés pour les années suivantes qui se réfèrent au nombre de véhicules en circulation à la fin de l'année.

(2) Ces chiffres ne comprennent pas les bicyclettes à moteur d'une cylindrée de 50 cm³ et au-dessous.

(3) Situation au 1 août 1956.

(4) A partir de 1954, les véhicules mixtes pouvant servir simultanément au transport de personnes et de marchandises ont été classés dans la catégorie des voitures privées, alors qu'antérieurement ils étaient repris avec les véhicules servant au transport de marchandises.

(5) Évaluation résultant d'un sondage. Situation au 1 août 1958.

(1) De statistieken van de voorgaande jaren, opgemaakt door het Ministerie van Financiën, gaven het aantal motorvoertuigen aan die aangegeven werden in de verkeersbelasting in de loop van een jaar. De resultaten hiervan zijn dus niet vergelijkbaar met deze van volgende jaren welke het aantal voertuigen geven in gebruik op het einde van het jaar.

(2) Deze cijfers bevatten niet de bromfietsen met een cilinderinhoud van 50 cm³ en minder.

(3) Toestand op 1 augustus 1956.

(4) Vanaf 1954, werden de voertuigen welke zowel voor personen- als voor goederenvervoer konden worden gebruikt, gerangschikt onder de personenwagens, terwijl ze vroeger beschouwd werden als voertuigen voor goederenvervoer.

(5) Schatting op basis van een steekproef. — Toestand op 1 augustus 1958.

2. Situation au 1^{er} août 1956, par province.

2. Toestand op 1 augustus 1956, per provincie.

PROVINCES	Voitures privées Personen- wagens	Autobus et autocars Autobussen en autocars	Véhicules pour le transport de marchan- dises Voertuigen voor goederen- vervoer	Total des voitures auto- mobiles Totaal auto- voertuigen	Motocyclettes Motorrijwielen	Total général Algemeen totaal	PROVINCIES
Anvers	75,199	676	23,148	99,023	30,034	129,057	Antwerpen.
Brabant	146,243	877	35,813	182,933	39,966	222,899	Brabant.
Flandre Occidentale.	56,273	707	16,909	73,889	18,920	92,809	West-Vlaanderen.
Flandre Orientale ..	52,923	433	18,825	72,181	23,497	95,678	Oost-Vlaanderen.
Hainaut	74,328	419	16,851	91,598	41,102	132,700	Henegouwen.
Liège	74,207	554	16,504	91,265	42,876	134,141	Luik.
Limbourg	19,232	362	6,668	26,262	15,175	41,437	Limburg.
Luxembourg	13,749	142	3,654	17,545	10,974	28,519	Luxemburg.
Namur	24,977	219	5,774	30,970	17,092	48,062	Namen.
Le Royaume :	537,131	4,389	144,146	685,666	239,636	925,302	Het Rijk.

3. Voitures servant au transport de personnes. — 3. Personenwagens.

Situation au 1^{er} août 1956. — Toestand op 1 augustus 1956.

ANNÉE DE CONSTRUCTION	PUISSANCE FISCALE — FISKAAL VERMOGEN								BOUWJAAR
	4 ch et au-dessous	5 à 7 ch	8 à 10 ch	11 à 14 ch	15 à 18 ch	19 à 25 ch	26 ch et plus	Total	
	4 pk en minder	5 tot 7 pk	8 tot 10 pk	11 tot 14 pk	15 tot 18 pk	19 tot 25 pk	26 pk en meer	Totaal	
1945 et antérieures	478	3,265	2,755	4,457	1,205	441	32	12,640	1945 en vroeger.
1946-1950	3,200	54,736	28,990	21,786	23,922	16,504	480	149,666	1946-1950.
1951-1952	6,221	30,793	22,872	16,137	11,795	7,068	550	95,461	1951-1952.
1953-1954	12,062	47,427	33,022	18,993	9,940	10,138	1,119	132,736	1953-1954.
1955-1956	16,102	47,559	38,767	20,576	7,247	9,951	1,164	141,402	1955-1956.
Inconnue	440	1,951	1,147	802	464	373	17	5,226	Onbekend.
Total :	38,503	185,731	127,553	82,751	54,573	44,475	3,362	537,131 (1)	Totaal.

(1) Y compris 183 véhicules dont l'année de construction et la puissance fiscale sont inconnues.

(1) 183 voertuigen inbegrepen waarvan het bouwjaar en het fiscaal vermogen onbekend zijn.

4. Autobus et autocars. — 4. Autobussen en autocars.

Situation au 1^{er} août 1956. — Toestand op 1 augustus 1956.

ANNÉE DE CONSTRUCTION	PUISSANCE FISCALE — FISKAAL VERMOGEN					BOUWJAAR
	10 ch et au-dessous	11 à 18 ch	19 à 30 ch	31 ch et plus	Total	
	10 pk en minder	11 tot 18 pk	19 tot 30 pk	31 pk en meer	Totaal	
1945 et antérieures	—	7	109	220	339	1945 en vroeger.
1946-1950	5	59	558	638	1,278	1946-1950.
1951-1952	13	39	217	316	591	1951-1952.
1953-1954	40	53	319	563	982	1953-1954.
1955-1956	40	33	299	683	1,067	1955-1956.
Inconnue	4	2	45	77	132	Onbekend.
Total :	102	193	1,547	2,497	4,389 (1)	Totaal.

(1) Y compris 50 véhicules dont l'année de construction et la puissance fiscale sont inconnues.

(1) 50 voertuigen inbegrepen waarvan het bouwjaar et het fiscaal vermogen onbekend zijn.

5. Motocyclettes ⁽¹⁾ — 5. Motorrijwielen ⁽¹⁾

Situation au 1 août 1956.

Toestand op 1 augustus 1956.

ANNÉE DE CONSTRUCTION	CYLINDRÉE — CYLINDERINHOUD					BOUWJAAR
	51-100 cm ³	101-300 cm ³	301-500 cm ³	501 cm ³ et plus 501 cm ³ en meer	Total Totaal	
1945 et antérieures .	663	2,254	6,882	819	10,624	1945 en vroeger.
1946-1950	6,517	16,495	12,616	1,357	36,992	1946-1950.
1951-1952	10,691	26,357	5,067	632	42,752	1951-1952.
1953-1954	7,729	53,922	6,142	799	68,602	1953-1954.
1955-1956	8,743	59,433	4,673	661	73,517	1955-1956.
Inconnue.....	1,270	4,535	1,250	142	7,208	Onbekend.
Total :	35,613 (1)	162,996	36,630	4,410	239,695 (2)	Totaal.

(1) Y compris 272 motos légères (non pourvus d'un pédalier) d'une cylindrée maximum de 50 cm³.

(2) Y compris 46 motocyclettes dont l'année de construction et la cylindrée, sont inconnues.

(1) 272 lichte moto's (zonder trappers) met een cylinder-inhoud van maximum 50 cm³ inbegrepen.

(2) 46 motorrijwielen inbegrepen waarvan het bouwjaar en de cylinder-inhoud onbekend zijn.

6. Véhicules servant au transport de marchandises. — 6. Voertuigen voor goederenvervoer.

Situation au 1 août 1956.

Toestand op 1 augustus 1956.

ANNÉE DE CONSTRUCTION BOUWJAAR	CLASSES DE POIDS — GEWICHTSKLASSEN (1)											Total Totaal
	999 kg et au-dessous 999 kg en minder	1000-1999 kg	2000-2999 kg	3000-3999 kg	4000-4999 kg	5000-5999 kg	6000-6999 kg	7000-7999 kg	8000-8999 kg	9000-9999 kg	10 000 kg et plus 10 000 kg en meer	
1945 et antérieures . -en vroeger.	159	1,737	3,668	3,107	1,171	750	382	169	114	303	316	11,981
1946-1950	4,394	15,339	14,279	8,445	1,299	591	274	103	65	83	100	45,045
1951-1952	4,258	9,009	4,067	4,049	935	449	202	70	31	19	40	23,168
1953-1954	7,007	11,216	4,217	4,976	1,778	1,013	415	113	62	46	77	30,970
1955-1956	7,865	10,885	3,197	4,198	1,976	1,215	608	163	116	42	86	30,381
Inconn. - Onbek.	375	837	434	415	228	98	60	19	13	11	17	2,601
Total. - Totaal :	24,058	49,023	29,862	25,190	7,387	4,116	1,941	637	401	504	638	144,146 (2)

(1) Poids à vide du véhicule.

(2) Y compris 389 véhicules dont l'année de construction et la classe sont inconnues.

(1) Eigen gewicht van de voertuigen.

(2) 389 voertuigen inbegrepen waarvan het bouwjaar en het gewicht onbekend zijn.

Nombre de bicyclettes. - Aantal fietsen.

(Source : Administrations provinciales).

(Bron : Provinciale besturen).

SPECIFICATIONS OPSOMMING	Anvers Antwerpen	Brabant	Flandre occidentale West-Vlaanderen	Flandre orientale Oost-Vlaanderen	Hainaut Henegouwen	Liège Luik	Limbourg Limburg	Luxembourg Luxemburg	Namur Namen	Le Royaume Het Rijk
Année-Jaar 1939	486,026	486,616	438,564	457,538	374,079	224,092	186,899	73,573	114,968	2,842,355
1952	529,598	416,202	511,427	559,070	354,719	222,053	217,273	75,339	110,814	2,996,495
1953	528,123	408,485	507,902	571,016	344,473	220,449	225,100	74,931	109,844	2,990,323
1954	524,345	401,256	511,211	581,517	338,028	212,561	245,157	74,022	104,614	2,992,711
1955	521,263	365,081	512,548	588,103	318,902	204,058	241,605	72,488	104,349	2,928,397
1956	519,275	382,481	510,533	574,813	306,187	195,401	253,351	70,802	100,619	2,913,462
1957	526,620	376,635	515,535	578,718	291,201	183,071	263,290	69,154	98,019	2,902,243
1958	523,287	364,840	510,795	575,506	273,451	172,784	263,739	65,061	92,736	2,842,199

Nombre de bicyclettes à moteur auxiliaire ⁽¹⁾ — Aantal fietsen met hulpmotor ⁽¹⁾

SPECIFICATIONS OPSOMMING	Anvers Antwerpen	Brabant	Flandre occidentale West-Vlaanderen	Flandre orientale Oost-Vlaanderen	Hainaut Henegouwen	Liège Luik	Limbourg Limburg	Luxembourg Luxemburg	Namur Namen	Le Royaume Het Rijk
Année. - Jaar 1955	35,217	15,025	27,145	21,146	18,689	5,413	7,646	2,208	2,680	135,169
Année. - Jaar 1956	42,950	22,104	38,132	27,699	27,277	9,493	11,964	3,867	4,885	188,371
Année. - Jaar 1957	53,639	31,361	55,267	38,013	39,312	16,401	18,234	7,289	8,987	268,503
Année. - Jaar 1958	57,797	37,407	66,220	44,955	46,347	21,435	23,187	9,524	11,081	318,673

(1) Cylindrée max. 50 cm³. Les années précédentes, les bicyclettes à moteur auxiliaire étaient comprises dans les motocyclettes.(1) Cylinderinhoud hoogstens 50 cm³. De voorgaande jaren waren de fietsen met hulpmotor in de moto's begrepen.

**Répartition des véhicules à moteur neufs, mis en circulation
d'après le pays d'origine et la marque — Période 1955 à 1958.**

**Indeling van de nieuwe tot het verkeer toegelaten motorvoertuigen
naar het land van herkomst en het merk — Periode 1955 tot 1958.**

1. Voitures pour personnes — 1. Personenauto's

Pays d'origine et marques	1955	1956	1957	1958	Pays d'origine et marques	1955	1956	1957	1958
Landen van herkomst en merken					Landen van herkomst en merken				
<i>Allemagne occidentale.</i>					<i>Italie. - Italië.</i>				
<i>West-Duitsland.</i>					Abarth	—	1	—	2
B.M.W.	52	40	30	90	Alfa Romeo	90	101	118	121
Borgward	1,394	1,464	1,511	1,081	Ferrari	4	2	11	5
D.K.W.	1,464	1,676	1,542	1,206	Fiat	2,539	3,337	4,737	4,893
Ford Taunus	3,985	3,879	4,348	6,325	Lancia	56	23	31	36
Goliath	96	313	134	73	Maserati	—	1	—	1
Guthrod	—	—	1	—	Moretti	—	1	—	2
Isard	110	281	667	363	Autres marques. -	—	—	—	—
Karmann	—	87	114	98	Andere merken ...	—	1	—	—
Lloyd	195	500	414	282	<i>Total - Totaal</i>	2,689	3,467	4,897	5,060
Maico	1	3	46	25	<i>Royaume-Uni.</i>				
Mercedès	1,992	3,232	3,714	3,314	<i>Verenigd Koninkrijk.</i>				
N.S.U.	—	—	—	85	A.C.	—	1	—	—
Opel	12,558	14,030	13,595	16,073	Albion	—	1	—	—
Porsche	90	131	146	149	Armstrong-Siddeley	15	28	—	—
Tempo	1	1	6	4	Aston-Martin	5	3	8	4
Volkswagen	11,399	12,571	13,090	12,199	Austin	1,073	721	566	293
Autres marques -	—	—	—	—	Bedford	2	2	1	—
Andere merken ...	1	1	1	—	Bentley	6	5	8	3
<i>Total-Totaal</i>	33,338	38,209	39,359	41,367	Bristol	3	2	—	1
<i>Allemagne orientale.</i>					Commer	—	—	7	—
<i>Oost-Duitsland.</i>					Daimler	3	3	4	1
Barkas	—	—	4	6	Ford	5,386	6,598	6,218	4,244
E.M.W. Wartburg .	—	390	408	338	Hillman	616	630	408	357
I.F.A. Zwickau ...	258	198	129	125	Humber	60	33	23	30
<i>Total-Totaal</i>	258	588	541	469	Jaguar	94	160	181	240
<i>Autriche. - Oostenrijk.</i>					Karrier	2	—	—	—
Steyr	1	—	—	1	Lagonda	1	—	—	—
<i>Belgique - België.</i>					Landrover	—	—	2	—
Imperia	9	—	—	—	Metropolitan	—	1	79	33
Minerva	6	8	8	—	M.G.	119	287	285	189
Autres marques. -	—	—	—	—	Morris	913	907	728	454
Andere merken.	—	—	—	1	Riley	24	10	4	13
<i>Total - Totaal</i>	15	8	8	1	Rolls-Royce	1	4	3	3
<i>France - Frankrijk.</i>					Rover	58	72	86	100
Alpine	—	—	4	1	Sentinelle	—	8	—	—
Citroën	3,136	3,426	3,650	5,583	Singer	6	10	22	5
D.B.	—	—	2	—	Standard	638	599	421	218
Facel Vega	5	7	10	2	Sunbeam	53	64	43	40
Ford	2,433	2,037	1,261	1,126	Sussex	1	—	—	—
Panhard	410	351	725	1,267	Swallow-Dorette ..	2	—	—	—
Peugeot	1,920	3,004	4,262	5,193	Triumph	88	110	108	99
Renault	7,217	7,746	8,082	8,355	Turner	—	—	—	1
Simca	1,718	2,445	2,402	2,005	Vauxhall	2,007	2,213	2,813	3,386
Vespa	—	—	—	114	Wolseley	54	79	60	33
Autres marques. -	—	—	—	—	Autres marques. -	—	—	—	—
Andere merken ...	1	2	1	1	Andere merken ...	4	2	—	1
<i>Total - Totaal</i>	16,840	19,018	20,399	23,647	<i>Total - Totaal</i>	11,234	12,553	12,078	9,748
<i>France - Frankrijk.</i>					<i>Suède. - Zweden.</i>				
Alpine	—	—	4	1	S.A.A.B.	—	1	—	102
Citroën	3,136	3,426	3,650	5,583	Scania Vabis	—	—	—	1
D.B.	—	—	2	—	Volvo	305	429	432	891
Facel Vega	5	7	10	2	<i>Total - Totaal</i>	305	430	432	994
Ford	2,433	2,037	1,261	1,126					
Panhard	410	351	725	1,267					
Peugeot	1,920	3,004	4,262	5,193					
Renault	7,217	7,746	8,082	8,355					
Simca	1,718	2,445	2,402	2,005					
Vespa	—	—	—	114					
Autres marques. -	—	—	—	—					
Andere merken ...	1	2	1	1					
<i>Total - Totaal</i>	16,840	19,018	20,399	23,647					

**Répartition des véhicules à moteur neufs, mis en circulation
d'après le pays d'origine et la marque — Période 1955 à 1958. (suite)**

**Indeling van de nieuwe tot het verkeer toegelaten motorvoertuigen
naar het land van herkomst en het merk — Periode 1955 tot 1958. (vervolg)**

Pays d'origine et marques	1955	1956	1957	1958	Pays d'origine et marques	1955	1956	1957	1958
Landen van herkomst en merken					Landen van herkomst en merken				
<i>Tchecoslovaquie.</i>					Oldsmobile	264	203	236	153
<i>Tsjechoslowakije.</i>					Packard	34	25	30	7
Skoda	1,028	758	570	785	Plymouth	993	808	849	697
					Pontiac	269	241	368	371
<i>U.R.S.S. - U.S.S.R.</i>					Studebaker	1,021	1,016	750	722
Moskvitch	66	61	176	171	Willys-Jeep	—	—	51	36
					Willys-Overland ..	132	114	17	6
<i>U.S.A.</i>					Autres marques. -				
Buick	449	319	266	179	Andere merken ...	7	—	—	—
Cadillac	138	161	124	91	Total - Totaal	12,017	9,830	8,904	7,454
Chevrolet	3,872	3,233	2,466	2,297	Autres nationalités ou				
Chrysler	206	143	87	104	marques dont la na-				
De Soto	510	364	304	215	tionalité est incon-				
Dodge	641	421	418	308	nue - Andere natio-				
Fargo	2	—	—	—	naliteiten of merken				
Ford	3,310	2,667	2,831	2,222	waarvan de nationa-	2	2	2	18
Hudson	39	28	14	1	liteit niet bekend is				
Nash	130	86	93	45	Total général -				
O.D.C.	—	1	—	—	Algemeen totaal ...	77,793	84,924	87,366	89,715

2. Autobus et autocars — 2. Autobussen en autocars.

<i>Allemagne occidentale.</i>					<i>Italie. - Italië.</i>				
<i>West-Duitsland.</i>					Alfa Romeo	—	1	—	—
Borgward	1	1	—	3	Fiat	2	3	46	56
Büssing	20	63	22	28	O.M.	—	—	1	5
Ford Taunus	2	4	1	1	Total - Totaal	2	4	47	61
Goliath	3	6	1	1	<i>Pays-Bas. - Nederland.</i>				
Hanomag	—	—	1	1	D.A.F.	7	19	33	32
Henschel	1	2	—	2	<i>Royaume-Uni.</i>				
Krupp	2	1	—	—	<i>Vereinigd Koninkrijk.</i>				
Magirus	3	1	1	3	A.E.C.	30	29	33	32
M.A.N.	1	—	—	2	Atkinson	—	—	1	—
Mercedes	24	45	43	37	Austin	1	2	6	3
Opel	2	—	—	1	Bedford	10	6	5	1
Tempo	1	—	—	—	Commer	1	1	4	—
Volkswagen	3	1	1	—	Daimler	7	3	2	1
Total - Totaal	63	124	70	79	Guy	14	24	15	27
<i>Belgique - België.</i>					Leyland	5	9	14	10
Brossel	217	277	171	177	Morris	—	—	—	1
Miesse	46	38	32	28	Seddon	5	1	—	—
Autres marques. -					Autres marques. -				
Andere merken ...	—	—	1	—	Andere merken	—	1	—	—
Total - Totaal	263	315	204	205	Total - Totaal	73	76	80	75
<i>France - Frankrijk</i>					<i>Suède. - Zweden.</i>				
Berliet	2	1	—	1	Scania-Vabis	18	20	14	24
Chausson	3	—	—	—	Volvo	30	71	35	17
Citroën	2	1	—	—	Total - Totaal	48	91	49	41
Delahaye	1	—	—	—					
Latil	1	1	2	—					
Peugeot	2	—	—	—					
Renault	12	12	7	8					
Saurer	—	2	—	—					
Total - Totaal	23	17	9	9					

**Répartition des véhicules à moteur neufs, mis en circulation
d'après le pays d'origine et la marque — Période 1955 à 1958. (suite)**

**Indeling van de nieuwe tot het verkeer toegelaten motorvoertuigen
naar het land van herkomst en het merk — Periode 1955 tot 1958. (vervolg)**

Pays d'origine et marques	1955	1956	1957	1958	Pays d'origine et marques	1955	1956	1957	1958
Landen van herkomst en merken					Landen van herkomst en merken				
<i>U.S.A.</i>					Autres marques. - Andere merken.	1	—	—	—
Chevrolet	48	11	6	3	<i>Total - Totaal</i>	63	17	25	8
Diamond	1	—	—	—	Autres nationalités ou marques dont la nationalité est inconnue. - Andere nationaliteiten of merken waarvan de nationaliteit niet bekend is	3	3	—	6
Dodge	1	1	4	—	<i>Total général - Algemeen totaal</i> ...	545	666	517	516
Fargo	—	1	—	—					
Ford	3	2	2	3					
G.M.C.	7	2	2	1					
International.	1	—	—	—					
Mack	—	—	10	—					
Studebaker	—	—	—	1					
White	1	—	—	—					

3. Véhicules pour le transport de marchandises — 3. Voertuigen voor goederenvervoer

<i>Allemagne occidentale. West-Duitsland.</i>					Autres marques. - Andere merken ...	—	6	8	15
B.M.W.	2	—	—	—	<i>Total - Totaal</i>	83	46	117	38
Borgward	177	168	88	67	<i>France - Frankrijk.</i>				
Bussing	13	18	10	4	Berliet	30	25	22	15
Deutz	—	—	2	—	Citroën	968	1,174	1,258	1,174
D.K.W.	344	276	145	144	Ford Comète	1	—	—	—
Fahr	1	4	1	2	Latil	10	25	31	20
Faun	4	19	17	10	Panhard	8	2	—	—
Ford Taunus	1,171	1,304	950	843	Peugeot	411	339	460	313
Goliath	138	160	19	10	Renault	961	921	856	864
Gutbrod	4	—	—	—	Saurer	3	3	3	2
Hanomag	163	120	78	66	Simca	81	61	49	32
Henschel	57	157	93	81	Somua	2	1	—	—
Isard	—	—	—	7	Unic	31	23	35	17
Krupp	34	50	25	24	Autres marques - Andere merken ...	1	—	—	2
Lanz-Bulldog	—	—	1	—	<i>Total - Totaal</i>	2,507	2,574	2,714	2,439
Lloyd	57	57	30	31	<i>Italie - Italië.</i>				
Magirus	85	97	68	61	Alfa-Romeo	1	21	9	6
M.A.N.	56	111	144	121	Fiat	15	25	14	97
Mercédès	301	400	782	691	Lancia	1	—	—	—
Opel	1,424	1,119	841	907	O.M.	—	1	6	7
Ostner	6	1	—	—	Autres marques. - Andere merken ...	—	—	—	2
Tempo	212	323	184	162	<i>Total - Totaal</i>	17	47	29	112
Volkswagen	2,331	2,158	1,898	1,785	<i>Pays-Bas - Nederland.</i>				
Autres marques - Andere merken ...	3	2	3	1	D.A.F.	170	217	185	145
<i>Total - Totaal</i>	6,583	6,544	5,379	5,017	Hogra	—	6	2	2
<i>Allemagne orientale. Oost-Duitsland.</i>					<i>Total - Totaal</i>	170	223	187	147
Barkas	—	—	7	14	<i>Royaume-Uni. Verenigd Koninkrijk.</i>				
E.M.W. Wartburg .	—	1	2	2	A.E.C.	10	16	20	9
I.F.A. Zwickau ...	84	81	38	23	Albion	1	4	—	—
<i>Total - Totaal</i>	84	82	47	39	Austin	234	250	282	170
<i>Autriche - Oostenrijk.</i>					Bedford	854	867	705	590
Steyr.	132	126	72	36	Commer	145	132	96	71
<i>Belgique - België.</i>									
Brossel	17	10	11	6					
Claeys	—	1	—	—					
F.N.	25	17	93	14					
Miessa	5	3	3	3					
Minerva	36	9	2	—					

**Répartition des véhicules à moteur neufs, mis en circulation
d'après le pays d'origine et la marque — Période 1955 à 1958. (suite)**

**Indeling van de nieuwe tot het verkeer toegelaten motorvoertuigen
naar het land van herkomst en het merk — Periode 1955 tot 1958. (vervolg)**

Pays d'origine et marques	1955	1956	1957	1958	Pays d'origine et marques	1955	1956	1957	1958
Landen van herkomst en merken					Landen van herkomst en merken				
David Brown	1	—	—	—	<i>U.S.A.</i>				
Fergusson	—	—	1	—	Allis - Chalmers ...	1	—	—	—
Ford	410	438	425	536	Autocar	—	—	1	—
Guy	1	3	15	12	Carterpillar	1	1	—	—
Hillman	79	29	1	8	Chevrolet	1,001	1,140	802	744
Humber	—	1	1	—	Chrysler	3	2	1	—
Jaguar	—	1	—	—	Clark	3	—	—	—
Karrier	61	51	51	47	De Soto	96	78	56	77
Landrover	—	—	1	—	Diamond	10	2	1	2
Leyland	8	8	6	1	Dodge	294	234	137	143
Massey-Harris	1	11	—	—	Fargo	144	74	71	74
Monarch	—	—	1	—	Federal	2	—	2	—
Morris	172	213	161	73	Ford	1,120	938	708	526
Rover	22	33	3	4	G.M.C.	100	131	72	51
Seddon	20	19	6	3	Hudson	1	—	—	—
Standard	48	51	11	10	International.....	163	128	145	103
Thornycroft	5	6	1	—	Mack	6	14	11	7
Triumph	1	—	—	—	Nash	1	1	1	—
Trojan	—	—	4	23	Plymouth	3	1	—	—
Vauxhall	1	2	—	4	Pontiac	1	—	—	—
Autres marques. - Andere merken. ..	3	1	2	2	Réo	3	2	1	—
Total - Totaal	2,077	2,136	1,793	1,563	Studebaker	261	204	147	134
<i>Suède - Zweden.</i>					White	6	5	13	3
Scania-Vabis	203	274	193	143	Willys-Jeep	—	—	1	—
Volvo	573	734	451	246	Willys-Overland ..	35	16	10	7
Total - Totaal	776	1,008	644	389	Autres marques. - Andere merken ...	2	—	—	—
<i>Tchecoslovaquie.</i>					Total - Totaal	3,257	2,971	2,180	1,871
<i>Tsjechoslowakije.</i>					Autres nationalités ou marques dont la nationalité est inconnue. - Andere nationaliteiten of merken waarvan de nationaliteit niet bekend is.	(1)266	(2)488	(3)621	(4)695
Skoda	7	7	1	—	Total général - Algemeen totaal ...	15,970	16,276	13,784	12,347
<i>U.R.S.S. - U.S.S.R.</i>									
Moskvitch	11	24	—	1					

4. Tracteurs — 4. Traktoren

<i>Allemagne occidentale</i>					Kramer	81	84	66	50
<i>West-Duitsland.</i>					Krupp	27	22	15	11
Borgward	2	—	2	1	Lanz-Bulldog	295	317	250	189
Bautz	33	67	76	72	Magirus	9	7	6	12
Büssing	11	8	14	6	M.A.N.	95	224	202	220
Deutz	224	305	321	316	Mercédès	65	94	77	54
Eicher	40	55	126	72	Opel	—	—	1	—
Fahr	106	142	164	115	Porsche	—	47	246	262
Faun	8	8	1	4	Primus	—	—	1	5
Ford Taunus	—	—	1	—	Rohr	59	31	11	5
Gutbrod	—	2	—	—	Autres marques. - Andere merken ...	858	903	519	394
Hanomag	348	354	265	236	Total - Totaal	2,316	2,777	2,453	2,085
Henschel	12	19	20	9					
Herman-Lanz	43	88	69	52					

(1) Il s'agit de 266 grues et machines-outils.
 (2) Dont 486 grues et machines-outils.
 (3) Dont 620 grues et machines-outils.
 (4) Dont 688 grues et machines-outils.

(1) Betreft 266 kranen en werktuigmachines.
 (2) Waarvan 486 kranen en werktuigmachines.
 (3) Waarvan 620 kranen en werktuigmachines.
 (4) Waarvan 688 kranen en werktuigmachines.

**Répartition des véhicules à moteur neufs, mis en circulation
d'après le pays d'origine et la marque — Période 1955 à 1958. (suite)**

**Indeling van de nieuwe tot het verkeer toegelaten motorvoertuigen
naar het land van herkomst en het merk — Periode 1955 tot 1958. (vervolg)**

Pays d'origine et marques Landen van herkomst en merken	1955	1956	1957	1958	Pays d'origine et marques Landen van herkomst en merken	1955	1956	1957	1958
<i>Allemagne orientale. Oost-Duitsland.</i>					Nuffield	10	33	31	37
I.F.A. Zwickau ...	1	1	—	—	Rover	1	—	—	1
<i>Autriche. - Oostenrijk.</i>					Seddon	4	2	1	1
Steyr	112	125	118	87	Turner	—	1	3	—
<i>Belgique - België.</i>					Autres marques. - Andere merken ...	2	—	—	—
Brossel	5	—	3	2	Total - Totaal	1,443	1,507	1,646	1,407
Claeys	—	—	2	3	<i>Suède - Zweden.</i>				
F.N.	—	13	—	—	Bolinder	1	—	2	—
Miesse	5	10	2	1	Scania-Vabis	46	57	46	41
Autres marques. - Andere merken ...	—	15	10	36	Volvo	71	67	60	32
Total - Totaal	10	38	17	42	Total - Totaal	118	124	108	73
<i>France - Frankrijk.</i>					<i>Tchecoslovaquie. - Tsechoslowakije.</i>				
Berliet	2	12	5	3	Skoda	—	1	—	—
Latil	—	6	2	2	<i>U.S.A.</i>				
Renault	1	3	2	14	Allis Chalmers.....	88	71	50	50
Saurer	—	2	—	—	Autocar	—	1	—	—
Unic	5	4	2	1	Case	11	14	6	3
Autres marques. - Andere merken ...	1	8	2	3	Chevrolet	10	13	5	5
Total - Totaal	9	35	13	23	Clark	4	1	6	4
<i>Italie. - Italië.</i>					Cummins	1	1	1	—
Fiat	12	10	18	38	De Soto	2	—	—	2
Landini	—	11	11	2	Diamond	3	—	—	—
O.M.	—	—	1	1	Dodge	2	—	1	—
Autres marques. - Andere merken. ...	—	—	—	2	Fargo	2	3	2	2
Total - Totaal	12	21	30	43	Federal	—	1	—	—
<i>Pays-Bas - Nederland.</i>					Ford	37	36	21	15
D.A.F.	19	13	14	9	G.M.C.	5	5	5	2
<i>Royaume-Uni. Verenigd Koninkrijk.</i>					International.....	193	205	180	202
A.E.C.	15	11	5	9	John Deere	26	19	7	5
Austin	—	1	1	1	Mack	2	2	2	1
Bedford	14	18	8	6	Réo	—	1	—	—
Commer	2	1	—	2	Studebaker	1	—	2	1
David Brown	427	411	490	373	White	10	11	10	5
Fergusson	719	735	868	600	Autres marques. - Andere merken ...	11	13	—	—
Ford	170	230	203	323	Total - Totaal	408	397	298	297
Karrier	—	—	2	—	Autres nationalités ou marques dont la na- tionalité est incon- nue. - Andere nationa- liteiten of merken waarvan de nationa- liteit niet bekend is	78	107	123	123
Leyland	17	—	—	—	Total général - Algemeen totaal	4,526	5,146	4,820	4,189
Guy	—	—	—	2					
Mac Cormick	40	30	20	21					
Massey-Harris	22	34	13	29					
Morris	—	—	1	2					

**Répartition des véhicules à moteur neufs, mis en circulation
d'après le pays d'origine et la marque — Période 1955 à 1958. (suite)**

**Indeling van de nieuwe tot het verkeer toegelaten motorvoertuigen
naar het land van herkomst en het merk — Periode 1955 tot 1958. (vervolg)**

5. Total — 5. Totaal

Pays d'origine et marques	1955	1956	1957	1958	Pays d'origine et marques	1955	1956	1957	1958
Landen van herkomst en merken					Landen van herkomst en merken				
<i>Allemagne occidentale.</i>					<i>France. - Frankrijk.</i>				
<i>West-Duitsland.</i>					Alpine	—	—	4	1
Bautz	33	67	76	72	Berliet	34	38	27	19
B.M.W.	54	40	30	90	Chausson	3	—	—	—
Borgward	1,574	1,633	1,601	1,152	Citroën	4,106	4,601	4,908	6,757
Büssing	44	89	46	38	D.B.	—	—	2	—
Deutz	224	305	323	316	Delahaye	1	—	—	—
D.K.W.	1,808	1,952	1,687	1,350	Facel Vega	5	7	10	2
Eicher	40	55	126	72	Ford	2,434	2,037	1,261	1,126
Fahr	107	146	165	117	Latil	11	32	35	22
Faun	12	27	18	14	Panhard	418	353	725	1,267
Ford Taunus	5,158	5,187	5,300	7,169	Peugeot	2,333	3,343	4,722	5,506
Goliath	237	479	154	84	Renault	8,191	8,682	8,947	9,241
Gutbrod	4	2	1	—	Saurer	3	7	3	2
Hanomag	511	474	344	303	Simca	1,799	2,506	2,451	2,037
Henschel	70	178	113	92	Somua	2	1	—	—
Hermann-Lanz ...	43	88	69	52	Unic	36	27	37	18
Isard	110	281	667	370	Vespa	—	—	—	114
Karmann	—	87	114	98	Autres marques. -	—	—	—	—
Kramer	81	84	66	50	Andere merken ...	3	10	3	6
Krupp	63	73	40	35	Total - Totaal	19,379	21,644	23,135	26,118
Lanz-Bulldog	295	317	251	189	<i>Italie. - Italië.</i>				
Lloyd	252	557	444	313	Abarth	—	1	—	2
Magirus	97	105	75	76	Alfa Romeo	91	123	127	127
Maico	1	3	46	25	Ferrari	4	2	11	5
M.A.N.	152	335	346	343	Fiat	2,568	3,375	4,815	5,084
Mercedes	2,382	3,771	4,616	4,096	Lancia	57	23	31	36
N.S.U.	—	—	—	85	Landini	—	11	11	2
Opel	13,984	15,149	14,437	16,981	Maserati	—	1	—	1
Ostner	6	1	—	—	Moretti	—	1	—	2
Porsche	90	178	392	411	O.M.	—	1	8	13
Primus	—	—	1	5	Autres marques. -	—	—	—	—
Rohr	59	31	11	5	Andere merken. ...	—	1	—	4
Tempo	214	324	190	166	Total - Totaal	2,720	3,539	5,003	5,276
Volkswagen	13,733	14,730	14,989	13,984	<i>Pays-Bas. - Nederland</i>				
Autres marques. -	—	—	—	—	D.A.F.	196	249	232	186
Andere merken ...	862	906	523	395	Hogra	—	6	2	2
Total - Totaal	42,300	47,654	47,261	48,548	Total - Totaal	196	255	234	188
<i>Allemagne orientale.</i>					<i>Royaume-Uni.</i>				
<i>Oost-Duitsland.</i>					<i>Verenigd Koninkrijk.</i>				
Barkas	—	—	11	20	A.C.	—	1	—	—
E.M.W. Wartburg .	—	391	410	340	A.E.C.	55	56	58	50
I.F.A. Zwickau ...	343	280	167	148	Albion	1	5	—	—
Total - Totaal	343	671	588	508	Armstrong-Siddeley	15	28	—	—
<i>Autriche. - Oostenrijk.</i>					Aston-Martin	5	3	8	4
Steyr	245	251	190	124	Atkinson	—	—	1	—
<i>Belgique. - België.</i>					Austin	1,308	974	855	467
Brossel	239	287	185	185	Bedford	880	893	719	597
Claeys	—	1	2	3	Bentley	6	5	8	3
F.N.	25	30	93	14	Bristol	3	2	—	1
Imperia	9	—	—	—	Commer	148	134	107	73
Miesse	56	51	37	32	Daimler	10	6	6	2
Minerva	42	17	10	—	David Brown	428	411	490	373
Autres marques. -	—	—	—	—	Fergusson	719	735	869	600
Andere merken ...	—	21	19	52	Ford	6,966	7,266	6,846	5,103
Total - Totaal	371	407	346	286	Guy	15	27	30	41

**Répartition des véhicules à moteur neufs, mis en circulation
d'après le pays d'origine et la marque — Période 1955 à 1958. (suite)**

**Indeling van de nieuwe tot het verkeer toegelaten motorvoertuigen
naar het land van herkomst en het merk — Periode 1955 tot 1958. (vervolg)**

Pays d'origine et marques	1955	1956	1957	1958	Pays d'origine et marques	1955	1956	1957	1958
Landen van herkomst en merken					Landen van herkomst en merken				
Hillman	695	659	409	365	U.S.A.				
Humber	60	34	24	30	Allis Chalmers.....	89	71	50	50
Jaguar	94	161	181	240	Autocar	—	1	1	—
Karrier	63	51	53	47	Buick	449	319	266	179
Lagonda	1	—	—	—	Cadillac	138	161	124	91
Landrover	—	—	3	—	Carterpillar	1	1	—	—
Leyland	30	17	20	11	Case	11	14	6	3
Mac Cormick	40	30	20	21	Chevrolet	4,931	4,397	3,279	3,049
Massey-Harris	23	45	13	29	Chrysler	209	145	88	104
Metropolitan	—	1	79	33	Clark	7	1	6	4
M.G.	119	287	285	189	Cummins	1	1	1	—
Monarch	—	—	1	—	De Soto	608	442	360	294
Morris	1,085	1,120	890	530	Diamond	14	2	1	2
Nuffield	10	33	31	37	Dodge	938	656	560	451
Riley	24	10	4	13	Fargo	148	78	73	76
Rolls-Royce	1	4	3	3	Federal	2	1	2	—
Rover	81	105	89	105	Ford	4,470	3,643	3,562	2,766
Seddon	29	22	7	4	G.M.C.	112	138	79	54
Sentinelle	—	8	—	—	Hudson	40	28	14	1
Singer	6	10	22	5	International	357	333	325	305
Standard	686	650	432	228	John Deere	26	19	7	5
Sunbeam	3	64	43	40	Mack	8	16	23	8
Sussex	1	—	—	—	Nash	131	87	94	45
Swallow-Doretta ..	2	—	—	—	O.D.G.	—	1	—	—
Thornycroft	5	6	1	—	Oldsmobile	264	203	236	153
Triumph	89	110	108	99	Packard	34	25	30	7
Trojan	—	—	4	23	Plymouth	996	809	849	697
Turner	—	1	3	1	Pontiac	270	241	368	374
Vauxhall	2,008	2,215	2,813	3,390	Reo	3	3	1	—
Wolseley	54	79	60	33	Studebaker	1,283	1,220	900	858
Autres marques. -					White	17	16	23	8
Andere merken ...	9	4	2	3	Willys-Jeep	—	—	52	36
Total - Totaal	14,827	16,272	15,597	12,793	Willys-Overland ..	167	130	27	13
Suède - Zweden.					Autres marques -				
Bolinder	1	—	2	—	Andere merken ...	21	13	—	—
S.A.A.B.	—	1	—	102	Total - Totaal	15,745	13,215	11,407	9,630
Scania-Vabis	267	351	253	209	Autres nationalités ou				
Volvo	979	1,301	978	1,186	marques dont la na-				
Total - Totaal	1,247	1,653	1,233	1,497	nationalité est incon-				
Tchécoslovaquie.					nuë. - Andere nationa-				
Tsjechoslovakije.					litéiten of merken				
Skoda	1,035	766	571	785	waarvan de nationa-				
U.R.S.S. - U.S.S.R.					litéit niet bekend is.				
Moskvitch	77	85	176	172	Total général. -				
					Algemeen totaal	98,834	107,012	106,487	106,767

Statistique des accidents de roulage et de la circulation sur la voie publique.
Statistiek van de verkeersongevallen op de openbare weg.
 Aperçu rétrospectif. — Retrospectief overzicht.

ANNÉES JAREN	Nombre d'accidents (Total) Aantal onge- vallen (totaal)	Nombre de victimes Aantal slachtoffers			Nombre d'accidents avec dommages matériels Aantal ongeval- len met		ANNÉES JAREN	Nombre d'accidents (Total) Aantal onge- vallen (totaal)	Nombre de victimes Aantal slachtoffers			Nombre d'accidents avec dommages matériels Aantal ongeval- len met	
		tués sur place ter plaatsse gedood	blessés graves zwaar gewond	blessés légers licht gewond	impor- tants belang- rijke mate- riële schade	légers lichte mate- riële schade			tués sur place ter plaatsse gedood	blessés graves zwaar gewond	blessés légers licht gewond	impor- tants belang- rijke mate- riële schade	légers lichte mate- riële schade
1930.....	18,872	466	8,858		1952.....	92,724	739	5,233	25,742	13,540	75,020
1935.....	24,907	613	10,390		1953.....	101,810	703	6,090	30,768	14,317	83,670
1939.....	28,072	637	11,346		1954.....	113,460	811	7,126	36,483	15,847	93,616
1947.....	30,720	628	2,316	8,946	3,893	23,107	1955.....	125,240	828	9,687	40,670	31,350	89,605
1948.....	39,686	715	2,584	10,754	5,050	30,959	1956.....	132,327	902	10,218	43,823	32,995	95,036
1949.....	46,901	713	2,740	12,229	5,891	36,934	1957.....	143,864	925	11,442	51,331	36,199	103,357
1950.....	61,098	721	3,453	16,177	8,314	48,934	1958.....	158,304	984	12,122	56,553	38,907	114,954
1951.....	82,182	792	4,718	22,720	12,595	65,535							

Statistique des accidents de roulage et de la circulation sur la voie publique. — Année 1957.

Statistiek van de verkeersongevallen op de openbare weg. — Jaar 1957.

SPÉCIFICATIONS	Nombre d'accidents (Total)		Nombre de victimes Aantal slachtoffers		Nombre d'accidents avec dommages matériels Aantal ongevallen met		Circonstances qui ont donné lieu aux accidents (1) Omstandigheden die aanleiding gegeven hebben tot de ongevallen (1)					OFSOMMING	
	Aantal ongevallen (Total)		Aantal slachtoffers		Aantal ongevallen met		dus à des piétons ou à des passagers	dus à des véhicules techniques	dus à des défauts techniques des véhicules	état de la route et conditions atmosphériques	Inconnues		
	tués sur place	blessés graves	blessés légers	importantes blessures matérielles	légères blessures matérielles	à des conducteurs	à des véhicules techniques	à des défauts techniques des véhicules	à des piétons ou à des passagers	à des véhicules techniques	à des défauts techniques des véhicules		Autres
Provinces :													
Anvers	28,430	1,643	8,604	4,742	22,999	26,989	1,126	351	399	380	336		
Brabant	38,140	2,216	11,248	8,982	27,959	35,732	1,778	459	534	788	439		
Flandre occidentale	14,365	1,396	5,521	3,479	10,462	13,473	620	232	372	279	195		
Flandre orientale	15,627	1,231	5,628	3,369	11,843	14,528	742	256	261	320	240		
Hainaut	16,849	1,755	7,371	5,568	10,692	15,546	1,039	321	369	504	188		
Liège	17,269	1,436	6,424	5,358	11,353	15,804	1,009	305	431	574	229		
Limbouurg	5,516	849	2,643	1,491	3,872	4,993	349	134	131	150	76		
Luxembourg	2,421	349	1,405	1,152	1,181	2,065	140	74	105	210	45		
Namur	5,247	587	2,487	2,058	2,996	4,730	263	108	204	227	84		
Le Royaume :	143,864	11,442	51,331	36,199	103,357	133,860	7,066	2,240	2,806	3,432	1,832		
Année 1956	132,327	10,218	43,823	32,995	95,036	124,702	6,511	2,068	6,746	2,785	1,376		
Année 1955	125,240	9,687	40,670	31,350	89,605	123,966	6,259	2,061	7,371	2,957	1,223		
Année 1954	113,460	8,111	36,483	15,847	93,616	114,266	5,559	2,275	3,091	1,841	706		
Communes de :													
— 5,000 habitants	33,373	4,913	16,856	12,483	19,789	29,845	1,847	783	1,161	1,401	469		
5,000 à — 20,000	35,615	3,673	14,389	10,262	24,260	32,919	2,030	608	830	823	412		
20,000 à — 50,000	25,177	1,326	8,174	5,947	18,513	24,013	1,131	359	377	400	375		
50,000 à — 100,000	12,514	490	3,201	2,572	9,562	11,809	567	130	99	186	154		
100,000 habitants et plus	37,185	1,040	8,711	4,935	31,233	35,274	1,491	360	339	622	422		
Total (Le Royaume) :	143,864	11,442	51,331	36,199	103,357	133,860	7,066	2,240	2,806	3,432	1,832		
Grands centres (2) :													
Anvers	18,025	544	4,456	1,801	15,807	17,240	627	179	169	201	220		
Bruxelles	25,937	782	6,379	4,719	20,335	24,587	1,194	228	220	429	276		
Charleroi	5,058	311	1,780	1,253	3,626	4,761	268	95	73	91	81		
Gand	6,177	250	1,586	969	5,071	5,796	255	88	76	118	114		
Liège	9,936	514	3,239	2,676	6,988	9,328	577	148	170	265	109		
Les cinq grands centres	65,133	2,401	17,440	11,418	51,827	61,712	2,921	738	708	1,104	800		
Les cinq grands centres : 1956 :	60,723	2,139	15,435	10,675	48,071	58,439	2,746	738	1,600	838	551		

(1) Étant donné qu'un accident peut être dû à plusieurs circonstances, le total des circonstances qui ont donné lieu aux accidents est supérieur au nombre d'accidents.

(2) Composition des grands centres : Anvers : Anvers, Berchem, Borgerhout, Deurne, Hoboken, Merksem, Morselt, Wilrijk. Gand : Gand, Gentbrugge, Ledeborg, St-Amandsberg. Charleroi : Charleroi, Couillet, Dampremy, Gilly, Jumet, Lodelinsart, Marchienne-au-Pont, Marcinelle, Monceau-sur-Sambre, Montignies-sur-Sambre, Mont-sur-Marchienne. Bruxelles : Anderlecht, Auderghem, Berchem-Sainte-Église, Bruxelles-Est, Etterbeek, Evere, Forest, Ganshoren, Ixelles, Jette, Koekelberg, Molenbeek-Saint-Jean, Saint-Gilles, Saint-Josse-ten-Node, Schaerbeek, Uccle, Watermael-Boitsfort, Woluwe-Saint-Lambert, Woluwe-Saint-Pierre. Liège : Angleur, Ans, Bressoux, Chênée, Flémalle-Grande, Flémalle-Haute, Glain, Grâce-Berleur, Grivegnée, Herstal, Hollogne-aux-Pierres, Jemeppe, Jupille, Liège, Mons, Montegnée, Ougrée, Rocourt, Saint-Nicolas, Seraing, Tilleur, Vaux-sous-Chèvremont, Vivegnis, Vottem, Wandre.

(1) Angezien een ongeval aan meerdere omstandigheden kan te wijten zijn, overtreft het totaal aantal omstandigheden het aantal ongevallen.

(2) Samenstelling van de grote centra : Antwerpen : Antwerpen, Berchem, Borgerhout, Deurne, Hoboken, Merksem, Morselt, Wilrijk. Gent : Gent, Gentbrugge, Ledeborg, Sint-Amandsberg. Charleroi : Charleroi, Couillet, Dampremy, Gilly, Jumet, Lodelinsart, Marchienne-au-Pont, Marcinelle, Monceau-sur-Sambre, Montignies-sur-Sambre, Mont-sur-Marchienne. Brussel : Anderlecht, Auderghem, Berchem-Sint-Agatha, Brussel-Etterbeek, Evere, Forest, Ganshoren, Elsene, Jette, Koekelberg, Ukkel, Watermaal-Bosvoorde, Sint-Jans-Molenbeek, Sint-Gillis, Sint-Joost-ten-Node, Schaerbeek, Ukkel, Watermaal-Bosvoorde, Sint-Lambrechts-Woluwe, Sint-Pieters-Woluwe. Luik : Angleur, Ans, Bressoux, Chênée, Flémalle-Grande, Flémalle-Haute, Glain, Grâce-Berleur, Grivegnée, Herstal, Hollogne-aux-Pierres, Jemeppe, Jupille, Luik, Mons, Montegnée, Ougrée, Rocourt, Saint-Nicolas, Seraing, Tilleur, Vaux-sous-Chèvremont, Vivegnis, Vottem, Wandre.

Autobus et autocars. - Autobussen en autocars.

Source : Ministère des Communications.

Bron : Ministerie van Verkeerswezen.

LIGNES D'AUTOBUS AUTORISÉES — AUTOBUSLIJNEN TOEGESTAAN										
SITUATION AU 31 DÉCEMBRE TOESTAND OP 31 DECEMBER	A des particuliers		A la Société Nationale des Chemins de fer Vicinaux Aan de Nationale Maatschappij van Buurtspoorwegen						A la S.N.C.B.	
	Aan particulieren		exploitées — uitgebaat				Total Totaal		Aan de N.M.B.S.	
			en régie in regie		par des fermiers door pachters					
	Nom- bre Aan- taal	Lon- gueur Lengte (km)	Nom- bre Aan- taal	Lon- gueur Lengte (km)	Nom- bre Aan- taal	Lon- gueur Lengte (km)	Nom- bre Aan- taal	Lon- gueur Lengte (km)	Nom- bre Aan- taal	Lon- gueur Lengte (km)
1	2	3	4	5	6	7	8	9	10	11
1938	236	4,361	39	653	140	3,103	179	3,756	55	1,436
1939	231	4,334	36	527	128	2,388	164	2,915	64	1,577
1948	29	677	48	1,601	74	1,694	122	3,295	116	3,409
1949	32	726	63	2,262	82	1,956	145	4,218	129	3,797
1950	33	749	67	2,384	85	2,111	152	4,495	140	4,390
1951	38	830	72	2,568	85	2,149	157	4,717	145	4,414
1952	43	841	88	3,005	86	2,048	174	5,103	149	4,941
1953	46	892	107	3,681	81	2,069	188	5,750	153	5,095
1954	46	892	132	4,546	79	2,008	211	6,554	184	5,460
1955	35	591	170	6,050	66	1,685	236	7,735	170	5,443
1956	35	610	198	6,845	57	1,555	255	8,400	184	5,457
1957	34	550	215	7,641	56	1,439	271	9,080	184	5,701
1958	34	553	223	7,934	59	1,517	282	9,451	184	5,748

Autobus et autocars (suite). - Autobussen en autocars (vervolg).

LIGNES D'AUTOBUS AUTORISÉES AUTOBUSLIJNEN TOEGESTAAN					Services d'autocars Autocar-diensten			Services spéciaux d'autobus (1) Speciale autobusdiensten (1)	
Aux sociétés de tramways Aan tramaat- schappijen		Total Totaal			Nombre d'entre- preneurs Aantal onder- nemingen	Véhicules affectés Gebruik van de voertuigen		Nombre d'entre- preneurs Aantal onder- nemingen	Véhicules pourvus d'un permis de circulation Voertuigen voorzien van een vergunning
Nom- bre Aan- taal	Lon- gueur Lengte (km)	Nom- bre Aan- taal	Lon- gueur Lengte (km)	Nombre de véhicules Aantal voertuigen		exclusiv. aux services d'autocars uitsluitend voor autocar- diensten	aux services publics d'autobus et d'autocars voor openbare autobus- en autocardiens- ten		
12	13	14	15	16	17	18	19	20	21
31	244	501	9,797	(2) 1,311	655	649	677	487	347
33	250	492	9,076	(2) 1,304	661	722	651	379	379
11	101	278	7,482	807	700	989	—	454	348
13	113	319	8,854	908	912	1,236	—	469	476
13	113	338	9,747	942	876	(3) 1,422	(4) 178	541	487
16	118	356	10,079	983	876	(3) 1,493	(4) 198	613	456
20	145	386	11,030	1,109	889	(3) 1,578	(4) 183	594	538
23	158	410	11,895	1,242	918	(3) 1,788	(4) 187	651	415
29	213	470	13,119	1,401	936	(3) 1,873	(4) 190	713	492
33	266	474	14,035	1,648	933	(3) 1,954	(4) 214	936	614
46	343	520	14,810	1,789	913	(3) 1,976	(4) 242	1,125	695
52	378	541	15,709	2,115	872	(3) 1,963	(4) 229	1,252	787
62	443	562	16,195	2,351	864	(3) 1,993	(4) 226	1,221	825

(1) Véhicules affectés à des services spéciaux d'autobus. — La catégorie des services privés de transport en commun de personnes a cessé d'exister depuis la mise en application de l'arrêté-loi du 30 décembre 1946. Sans que l'analogie soit parfaite, on peut faire correspondre à ces services privés, les services spéciaux d'autobus prévus par la législation en vigueur actuellement.

(2) Environ 650 de ces véhicules furent également utilisés pour l'exploitation des services publics d'autocars.

(3) A partir du 31-3-1950, véhicules autorisés à circuler tous les jours.

(4) A partir du 31-3-1950, véhicules autorisés le dimanche et les jours fériés seulement. Ces autocars sont déjà compris dans la colonne 21 (services spéciaux d'autobus).

(1) Voertuigen aangewend voor speciale autobusdiensten. — De categorie van de private diensten voor gemeenschappelijk personenvervoer werd opgeheven sedert het toepassen van de besluitwet van 30 december 1946. Alhoewel de vergelijking niet volledig opgaat, mag men aannemen dat de speciale autobusdiensten, voorzien door de nu geldende wetgeving, met de vroegere private diensten overeenkomen.

(2) Ongeveer 650 van deze voertuigen werden eveneens gebruikt voor de uitbating van openbare autocardiensten.

(3) Vanaf 31-3-1950, voertuigen met een vergunning voor alle dagen.

(4) Vanaf 31-3-1950, voertuigen met vergunning uitsluitend voor Zonen feestdagen. Deze autocars zijn reeds begrepen in de kolom 21 (speciale autobusdiensten).

Trafic aérien régulier de la Sabena. ⁽¹⁾ - Regelmattig luchtverkeer van de Sabena. ⁽¹⁾

(Source: Administration de l'Aéronautique).

(Bron : Bestuur der Luchtvaart)

ANNÉES	Kilomètres parcourus Afgelgde kilometer	Heures de vol Gevlogen uren	Passagers transportés Vervoerde passagiers	Passagers-kilomètres Passagiers-kilometer	Sièges-km disponibles Aangeboden plaats-km	Sièges utilisés en % Rennute plaatsen %	tkm disponibles Aangeboden tkm	tkm transportées Vervoerde tkm	tkm passagers tkm passagiers	tkm excédent de bagages tkm excédent reisgoed	tkm		JAREN
											courrier	fret	
1924	278,191	—	1,789	174,780	—	—	167,793	31,797	—	—	3,579	10,740	1924
1925	282,833	—	4,716	402,410	—	—	232,319	102,484	—	—	15,511	46,732	1925
1926	303,471	—	4,292	636,560	—	—	236,786	132,494	—	—	17,209	51,629	1926
1927	381,263	—	7,481	759,670	—	—	327,863	145,104	—	—	17,284	51,853	1927
1928	625,014	—	9,854	1,537,340	—	—	566,604	250,509	—	—	24,194	72,581	1928
1929	859,667	—	5,476	1,578,901	—	—	815,981	273,766	—	—	28,970	86,906	1929
1930	1,384,836	—	8,891	2,251,390	—	—	1,328,949	447,757	—	—	39,289	111,331	1930
1931	1,485,612	—	9,006	3,224,010	—	—	1,439,740	511,955	—	—	49,839	139,715	1931
1932	1,363,212	—	9,237	3,343,570	—	—	1,317,229	471,063	—	—	41,659	95,047	1932
1933	1,254,880	—	12,544	4,414,720	—	—	1,233,082	588,082	—	—	34,856	112,154	1933
1934	1,348,564	—	14,719	4,986,247	—	—	1,322,660	648,409	—	—	40,717	109,066	1934
1935	1,961,282	—	22,470	7,997,660	—	—	2,066,499	1,018,207	—	—	60,448	157,993	1935
1936	2,332,730	—	26,558	11,323,221	—	—	3,160,295	1,440,846	—	—	93,477	207,573	1936
1937	2,714,823	—	28,979	14,455,644	—	—	4,382,155	1,808,373	—	—	133,932	228,817	1937
1938	3,331,249	—	34,110	18,083,116	—	—	5,578,895	2,645,895	—	—	432,244	405,340	1938
1939	2,406,207	—	22,809	12,820,224	—	—	3,612,179	2,039,529	—	—	505,079	252,424	1939
1940	1,131,217	—	6,254	5,504,180	—	—	1,476,935	991,087	—	—	128,850	99,194	1940
1941	1,541,807	—	5,003	5,371,092	—	—	1,723,339	1,587,761	—	—	85,716	36,202	1941
1942	2,285,107	—	6,623	8,880,175	—	—	2,674,139	2,426,988	—	—	92,653	64,198	1942
1943	2,715,529	—	7,494	9,787,303	—	—	3,289,711	3,122,929	—	—	116,723	72,306	1943
1944	2,982,000	—	9,169	14,811,271	—	—	3,732,375	3,316,090	—	—	154,485	77,450	1944
1945	3,177,633	—	15,284	28,580,738	—	—	4,282,792	3,839,195	—	—	293,903	135,970	1945
1946	7,639,551	27,850-11'	121,138	153,376,450	183,952,983	83.4	18,109,655	15,940,065	14,096,408	153,460	584,897	788,200	1946
1947	12,467,588	47,050-06'	186,127	214,790,253	347,865,484	61.7	38,850,453	24,509,286	20,289,470	293,305	861,875	3,064,636	1947
1948	11,505,890	42,330-37'	136,466	173,368,342	349,833,986	50.0	38,431,717	20,729,240	16,420,862	238,636	1,051,226	3,018,516	1948
1949	12,004,312	40,873-01'	150,090	193,708,753	394,484,998	49.1	42,723,711	23,668,502	18,435,104	256,448	1,271,512	3,705,438	1949
1950	13,090,911	45,173-47'	173,974	234,896,762	477,695,957	49.2	51,223,779	32,986,957	23,708,968	242,970	1,625,481	6,591,228	1950
1951	15,113,911	50,035-16'	231,679	277,236,048	535,222,233	51.8	56,742,776	39,828,871	27,952,659	371,096	2,279,490	9,225,626	1951
1952	19,054,047	62,832-40'	254,757	344,111,944	669,482,032	51.4	71,164,019	49,869,106	34,360,365	558,962	3,143,046	11,806,733	1952
1953	22,730,361	71,135-25'	328,237	447,900,591	896,987,667	49.9	97,208,251	64,462,965	44,525,900	674,905	3,727,824	15,534,336	1953
1954	24,459,348	75,802-38'	329,399	487,083,142	1,035,271,090	47.0	111,002,449	83,887,114	57,660,192	606,677	5,193,920	20,426,325	1954
1955	26,930,975	86,160-03'	392,711	578,767,535	1,108,716,137	52.2	123,629,054	88,887,114	48,460,407	601,585	6,110,568	23,070,285	1955
1956	28,984,410	91,733-53'	463,245	679,112,686	1,253,460,947	54.1	137,017,461	97,556,404	67,707,501	668,050	6,574,293	26,135,197	1956
1957	35,188,096	110,899-15'	601,759	928,618,956	1,625,191,057	57.1	174,911,589	120,511,679	86,960,795	841,394	6,684,322	27,044,851	1957
1958	41,458,537	127,582-34'	822,871	1,198,058,900	2,140,973,885	56.0	220,756,770	146,916,877	112,316,147	871,557	—	—	1958

Trafic payant, à l'exception des sièges-km disponibles.

(1) Ce tableau comprend aussi le trafic régulier effectué à la Colonie.

Betalend verkeer, behalve de aangeboden plaats-km.

(1) Deze tabel bevat ook het regelmatig verkeer uitgevoerd in de Kolonie.

Activité des aéroports belges. - Année 1958.

Trafic commercial. A l'arrivée.

AÉRODROMES LUCHTHAVENS	TRAFIC BELGE — BELGISCH VERKEER							TRAFIC	
	Nombre de vols Aantal vluchten	Passagers Passagiers	Fret Vrachtgoed (kg)	Bagages Reisgoed (kg)	Courrier Post- stukken (kg)	Sièges utilisés Benutte plaatsen (%)	Capacité utilisée Benutte capaciteit (%)	Nombre de vols Aantal vluchten	Passagers Passagiers
Trafic régulier.									
Antwerpen - Anvers (Deurne)	1,438	20,284	163,423	184,791	42,965	59	43	59	2,113
Bruxelles - Brussel (Melsbroek)	15,079	300,344	5,597,319	4,314,092	618,032	55	35	7,445	189,839
Knokke (Het Zoute - Le Zoute)	179	1,197	292	16,603	—	24	24	—	—
Oostende - Ostende	685	8,346	10,418	104,285	455	43	38	3,373	46,862
<i>Total. - Totaal</i>	17,381	330,171	5,771,452	4,619,771	661,452	55	35	10,877	238,814
Trafic spécial ⁽¹⁾.									
Antwerpen - Anvers (Deurne)	3	29	3,410	483	—	35	67	2	3
Bruxelles - Brussel (Melsbroek)	1,121	7,324	589,349	100,545	10,593	22	31	839	12,540
Knokke (Het Zoute - Le Zoute)	2	16	310	217	—	29	35	2	49
Liège - Luik (Bierset)	3	64	—	810	—	64	37	14	48
Oostende - Ostende	20	140	38,447	1,621	—	22	59	75	502
Saint-Hubert	1	—	—	—	—	—	—	—	—
<i>Total. - Totaal</i>	1,150	7,573	631,516	103,676	10,593	22	32	932	13,142
Trafic à la demande. — Taxis aériens ⁽²⁾.									
Antwerpen - Anvers (Deurne)	42	596	250	5,250	—	54	44	248	2,696
Bruxelles - Brussel (Melsbroek)	269	2,977	5,621	34,128	75	61	45	1,678	33,471
Charleroi (Gosselies)	4	2	—	—	—	17	8	25	95
Gent - Gand (St-Denijs-Westrem)	51	10	—	—	—	6	3	2	5
Grimbergen	4	5	—	—	—	45	13	—	—
Knokke (Het Zoute - Le Zoute)	4	7	2,590	—	—	22	100	1	3
Liège - Luik (Bierset)	1	—	—	—	—	—	—	4	5
Oostende - Ostende	36	33	12,103	64	—	12	39	20	51
<i>Total. - Totaal</i>	411	3,630	20,564	39,442	75	56	43	1,978	36,326
Trafic commercial. — Total ⁽²⁾.									
Antwerpen - Anvers (Deurne)	1,483	20,909	167,083	190,524	42,965	59	43	309	4,812
Bruxelles - Brussel (Melsbroek)	16,469	310,645	6,192,289	4,448,765	628,700	54	34	9,962	235,850
Charleroi (Gosselies)	4	2	—	—	—	17	8	25	95
Gent - Gand (St-Denijs-Westrem)	51	10	—	—	—	6	3	2	5
Grimbergen	4	5	—	—	—	45	13	—	—
Knokke (Het Zoute - Le Zoute)	185	1,220	3,192	16,820	—	24	24	3	52
Liège - Luik (Bierset)	4	64	—	810	—	57	35	18	53
Oostende - Ostende	741	8,519	640,668	105,970	455	42	39	3,468	47,415
Saint-Hubert	1	—	—	—	—	—	—	—	—
<i>Total. - Totaal</i>	18,942	341,374	6,423,532	4,762,889	672,120	53	35	13,787	288,282

Mouvement du transit ⁽³⁾. - Année 1958.

AÉRODROMES LUCHTHAVENS	TRAFIC RÉGULIER REGELMATIGE VLUCHTEN				TRAFIC SPÉCIALE	
	Passagers Passagiers	Fret Vrachtgoed	Bagages Reisgoed	Courrier Poststukken	Passagers Passagiers	Fret Vrachtgoed
Antwerpen - Anvers (Deurne)	16,023	173,610	151,551	44,021	—	1,485
Bruxelles - Brussel (Melsbroek)	51,504	1,087,525	734,350	369,998	2,917	161,466
Charleroi (Gosselies)	—	—	—	—	—	—
Knokke (Het Zoute - Le Zoute)	—	—	—	—	16	310
Liège - Luik (Bierset)	—	—	—	—	16	—
Oostende - Ostende	3,633	14,287	49,442	262	146	5,097
<i>Total. - Totaal</i>	71,160	1,275,422	935,343	414,281	3,095	168,358

(1) Vols effectués par des compagnies exploitant des lignes régulières, mais en dehors des horaires prévus.

(2) Le trafic local des vols à la demande n'est pas repris dans ce tableau.

(3) Les données relatives au mouvement de transit sont aussi comprises dans le trafic à l'arrivée et au départ.

Bedrijvigheid der Belgische luchthavens. - Jaar 1958.
Vluchten met handelskarakter.
Bij aankomst.

ÉTRANGER — VREEMD VERKEER					TRAFFIC TOTAL — TOTAAL VERKEER						
Fret Vrachtgoed (kg)	Bagages Reisgoed (kg)	Courrier Poststukken (kg)	Sièges utilisés Benutte plaatsen (%)	Capacité utilisée Benutte capaciteit (%)	Nombre de vols Aantal vluchten	Passagers Passagiers	Fret Vrachtgoed (kg)	Bagages Reisgoed (kg)	Courrier Poststukken (kg)	Sièges utilisés Benutte plaatsen (%)	Capacité utilisée Benutte capaciteit (%)
Regelmatige vluchten.											
12,355	21.110	5,256	83	81	1,497	22,397	175,778	205,901	48,221	61	45
2,659,858	2,721,537	694,343	54	34	22,524	490,183	8,257,177	7,035,629	1,312,375	55	35
—	—	—	—	—	179	1,197	292	16,603	—	24	24
3,841,590	540,953	—	80	49	4,058	55,208	3,852,008	645,238	455	71	48
6,513,803	3,283,600	699,599	58	38	28,258	568,985	12,285,255	7,903,371	1,361,051	56	36
Speciale vluchten. (1)											
—	—	—	19	23	5	32	3,410	483	—	32	63
357,151	160,500	37,449	42	36	1,960	19,864	946,500	261,045	48,042	32	34
260	—	—	88	79	4	65	570	217	—	58	57
—	270	—	12	7	17	112	—	1,080	—	22	14
42,207	6,213	—	33	27	95	642	80,654	7,834	—	29	34
—	—	—	—	—	1	—	—	—	—	—	—
399,618	166,983	37,449	41	36	2,082	20,715	1,031,134	270,659	48,042	31	34
Vluchten op aanvraag. — Luchttaxi's. (2)											
19,749	38,654	—	42	43	290	3,292	19,999	43,904	—	44	43
275,229	187,010	2,376	59	46	1,947	36,448	280,850	221,138	2,451	59	46
7,222	1,838	—	46	54	29	97	7,222	1,838	—	44	51
—	—	—	50	38	53	15	—	—	—	9	4
—	—	—	—	—	4	5	—	—	—	45	13
—	—	—	27	23	5	10	2,590	—	—	23	84
—	60	—	6	6	5	5	—	60	—	5	5
4,808	356	—	21	32	56	84	16,911	420	—	16	36
307,008	227,918	2,376	57	45	2,389	39,956	327,572	267,360	2,451	57	45
Totaal der vluchten met handelskarakter. (2)											
32,104	59,764	5,256	53	54	1,792	25,721	199,187	250,288	48,221	58	44
3,292,238	3,069,047	734,168	54	36	26,431	546,495	9,484,527	7,517,812	1,362,868	54	35
7,222	1,838	—	46	54	29	97	7,222	1,838	—	44	51
—	—	—	50	38	53	15	—	—	—	9	4
—	—	—	—	—	9	5	—	—	—	45	13
260	—	—	78	69	188	1,272	3,452	16,820	—	25	25
—	330	—	11	7	22	117	—	1,140	—	19	13
3,888,605	547,522	—	79	49	4,209	55,934	3,949,573	653,492	455	69	47
—	—	—	—	—	1	—	—	—	—	—	—
7,220,429	3,678,501	739,424	57	38	32,729	629,656	13,643,961	8,441,390	1,411,544	55	36

Transietverkeer. (3) - Jaar 1958.

SPÉCIAL VLUCHTEN		TRAFFIC A LA DEMANDE VLUCHTEN OP AANVRAAG				TOTAL TOTAAL			
Bagages Reisgoed	Courrier Poststukken	Passagers Passagiers	Fret Vrachtgoed	Bagages Reisgoed	Courrier Poststukken	Passagers Passagiers	Fret Vrachtgoed	Bagages Reisgoed	Courrier Poststukken
—	—	328	4,406	9,669	—	16,351	179,501	161,220	44,021
41,093	23,046	1,512	177,805	19,838	1,300	55,933	1,426,796	795,281	394,344
—	—	6	666	—	—	6	666	—	—
217	—	—	—	—	—	16	310	217	—
40	—	—	—	—	—	16	—	40	—
1,842	—	5	—	—	—	3,784	19,384	51,284	262
43,192	23,046	1,851	182,877	29,507	1,300	76,106	1,626,657	1,008,042	438,627

(1) Vluchten uitgevoerd door maatschappijen die regelmatige lijnen uitbaten, maar buiten de voorziene uurrooster.

(2) Locale vluchten op aanvraag niet inbegrepen in deze tabel.

(3) De gegevens betreffende het transietverkeer zijn eveneens begrepen in het verkeer bij aankomst en bij vertrek.

Activité des aéroports belges. - Année 1958.

Trafic commercial

Au départ.

AÉRODROMES LUCHTHAVENS	TRAFIC BELGE — BELGISCH VERKEER						TRAFIC	
	Nombre de vols Aantal vluchten	Passagers Passagiers	Fret Vrachtgoed (kg)	Bagages Reisgoed (kg)	Courrier Post- stukken (kg)	Sièges utilisés Benutte plaatsen (%)	Capacité utilisée Benutte capaciteit (%)	Nombre de vols Aantal vluchten

Trafic régulier.

Antwerpen - Anvers (Deurne)	1,428	19,848	168,930	184,205	42,736	58	42	55	1,925
Bruxelles - Brussel (Melsbroek)	15,131	303,186	5,106,027	4,389,043	851,659	56	35	7,443	191,976
Knokke (Het Zoute - Le Zoute)	179	1,283	1,158	18,472	—	26	26	—	—
Oostende - Ostende	674	7,879	6,779	103,372	—	41	36	3,345	44,781
<i>Total. - Totaal</i>	17,412	332,196	5,282,894	4,695,092	894,395	55	35	10,843	238,682

Trafic spécial ⁽¹⁾.

Antwerpen - Anvers (Deurne)	3	26	1,485	692	3	38	59	—	—
Bruxelles - Brussel (Melsbroek)	1,042	6,845	403,560	94,197	10,641	22	28	808	10,882
Knokke (Het Zoute - Le Zoute)	4	2	—	—	—	3	3	2	34
Liège - Luik (Bierset)	3	28	—	260	—	28	16	14	51
Oostende - Ostende	8	17	3,818	183	—	6	16	73	275
Saint-Hubert	1	—	—	—	—	—	—	—	—
<i>Total. - Totaal</i>	1,061	6,918	408,863	95,332	10,644	22	28	897	11,242

Trafic à la demande — Taxis aériens ⁽²⁾.

Antwerpen - Anvers (Deurne)	49	796	—	6,298	—	62	49	256	3,130
Bruxelles - Brussel (Melsbroek)	262	2,851	14,461	35,621	—	62	49	1,688	33,769
Charleroi (Gosselies)	2	1	—	—	—	17	8	25	32
Gent - Gand (Sint-Denijs-Westrem)	54	15	8,905	—	—	9	37	2	5
Grimbergen	7	7	—	—	—	78	26	—	—
Knokke (Het Zoute - Le Zoute)	6	10	1,180	—	—	23	48	2	3
Liège - Luik (Bierset)	—	—	—	—	—	—	—	4	3
Oostende - Ostende	30	37	10,172	40	—	16	45	18	66
<i>Total. - Totaal</i>	410	3,717	34,718	41,959	—	58	48	1,995	37,008

Trafic commercial — Total ⁽²⁾.

Antwerpen - Anvers (Deurne)	1,480	20,670	170,415	191,195	42,739	58	42	311	5,055
Bruxelles - Brussel (Melsbroek)	16,435	312,882	5,524,048	4,518,861	862,300	54	34	9,939	236,627
Charleroi (Gosselies)	2	1	—	—	—	17	8	25	32
Gent - Gand (Sint-Denijs-Westrem)	54	15	8,905	—	—	9	37	2	5
Grimbergen	7	7	—	—	—	78	26	—	—
Knokke (Het Zoute - Le Zoute)	189	1,295	2,338	18,472	—	25	26	4	37
Liège - Luik (Bierset)	3	28	—	260	—	28	16	18	54
Oostende - Ostende	712	7,933	20,769	103,595	—	40	36	3,436	45,122
Saint-Hubert	1	—	—	—	—	—	—	—	—
<i>Total. - Totaal</i>	18,883	342,831	5,726,475	4,832,383	905,039	54	35	13,735	286,932

(1) Vols effectués par des compagnies exploitant des lignes régulières, mais en dehors des horaires prévus.
 (2) Non compris les vols locaux à la demande.

Bedrijvigheid der Belgische luchthavens. - Jaar 1958.

Vluchten met handelskarakter. Bij vertrek.

ÉTRANGER — VREEMD VERKEER					TRAFIC TOTAL — TOTAAL VERKEER						
Fret Vrachtgoed (kg)	Bagages Reisgoed (kg)	Courrier Poststukken (kg)	Sièges utilisés Benutte plaatsen (%)	Capacité utilisée Benutte capaciteit (%)	Nombre de vols Aantal vluchten	Passagers Passagiers	Fret Vrachtgoed (kg)	Bagages Reisgoed (kg)	Courrier Poststukken (kg)	Sièges utilisés Benutte plaatsen (%)	Capacité utilisée Benutte capaciteit (%)

Regelmatige vluchten.

10,864	18,794	4,854	78	76	1,483	21,773	179,794	202,999	47,590	59	44
2,758,080	2,768,318	513,384	54	35	22,574	495,162	7,864,107	7,157,361	1,365,053	55	35
—	—	—	—	—	179	1,283	1,158	18,472	—	26	26
4,264,111	526,602	—	77	51	4,019	52,660	4,270,890	629,974	—	68	49
7,033,055	3,313,714	518,238	58	38	28,255	570,878	12,315,949	8,008,806	1,412,633	56	36

Speciale vluchten.⁽¹⁾

—	—	—	—	—	3	26	1,485	692	3	38	59
244,712	149,306	25,736	38	32	1,850	17,727	648,272	243,503	36,377	30	30
380	—	—	61	59	6	36	380	—	—	31	31
41,478	409	—	12	88	17	79	41,478	669	—	15	72
25,283	3,503	—	19	16	81	292	29,101	3,686	—	17	16
—	—	—	—	—	1	—	—	—	—	—	—
311,853	153,218	25,736	37	31	1,958	18,160	720,716	248,550	36,380	30	30

Vluchten op aanvraag — Luchttaxi's.⁽²⁾

6,413	60,258	—	47	48	305	3,926	6,413	66,556	—	50	48
262,289	196,124	1,191	60	46	1,950	36,620	276,750	231,745	1,191	60	46
2,442	613	—	16	19	27	33	2,442	613	—	16	19
—	—	—	50	19	56	20	8,905	—	—	11	36
—	—	—	—	—	7	7	—	—	—	78	26
—	—	—	27	23	8	13	1,180	—	—	24	43
4,265	30	—	4	65	4	3	4,265	30	—	4	65
—	308	—	31	25	48	103	10,172	348	—	23	36
275,409	257,333	1,191	58	46	2,405	40,725	310,127	299,292	1,191	58	46

Totaal der vluchten met handelskarakter.⁽²⁾

17,277	79,052	4,854	56	56	1,791	25,725	187,692	270,247	47,593	57	44
3,265,081	3,113,748	540,311	54	36	26,374	549,509	8,789,129	7,632,609	1,402,611	54	35
2,442	613	—	16	19	27	33	2,442	613	—	16	19
—	—	—	50	19	56	20	8,905	—	—	11	36
—	—	—	—	—	7	7	—	—	—	78	26
380	—	—	55	53	193	1,332	2,718	18,472	—	26	26
45,743	439	—	11	85	21	82	45,743	699	—	14	71
4,289,394	530,413	—	75	50	4,148	53,055	4,310,163	634,008	—	67	49
—	—	—	—	—	1	—	—	—	—	—	—
7,620,317	3,724,265	545,165	57	39	32,618	629,763	13,346,792	8,556,648	1,450,204	55	36

(1) Vluchten uitgevoerd door maatschappijen die regelmatige lijnen uitbaten, maar buiten de voorziene uurrooster.
(2) Locale vluchten op aanvraag niet inbegrepen.

Activité des aéroports belges.
Trafic commercial.
A l'arrivée.

ANNÉES JAREN	TRAFIC BELGE — BELGISCH VERKEER							TRAFIC ÉTRANGER —		
	Nombre de vols Aantal vluchten	Passagers Passagiers	Fret Vrachtgoed (kg)	Bagages Reisgoed (kg)	Courrier Post- stukken (kg)	Sièges utilisés Benutte plaatsen (%)	Capacité utilisée Benutte capaciteit (%)	Nombre de vols Aantal vluchten	Passagers Passagiers	Fret Vrachtgoed (kg)
Trafic régulier.										
1951.....	6,455	101,267	2,405,805	1,566,093	376,526	47	54	3,293	47,652	1,319,324
1952.....	7,027	107,849	2,620,014	1,642,179	481,844	42	51	4,017	56,155	1,169,531
1953.....	8,257	141,104	3,012,809	1,995,304	472,453	47	55	4,167	57,369	2,104,924
1954.....	10,788	146,748	3,453,785	2,082,479	583,015	45	52	4,021	65,292	2,017,840
1955.....	12,304	165,510	3,687,151	2,334,685	644,100	48	53	4,292	78,871	2,496,044
1956.....	12,665	193,353	4,686,988	2,492,207	644,187	51	46	5,361	100,003	3,314,871
1957.....	16,453	248,993	5,623,352	3,472,612	704,478	47	33	6,274	127,626	4,354,243
1958.....	17,381	330,171	5,771,452	4,619,771	661,452	55	35	10,877	238,814	6,513,803
Trafic spécial. ⁽¹⁾										
1951.....	365	3,323	212,439	51,148	6,070	31	42	178	1,926	207,746
1952.....	184	1,868	81,207	34,506	10,121	29	41	487	2,609	695,904
1953.....	490	6,250	268,818	91,452	16,854	38	53	454	7,101	310,973
1954.....	535	5,743	332,080	86,849	11,156	30	46	217	2,802	154,245
1955.....	541	6,335	351,459	100,743	8,205	34	50	372	7,541	223,954
1956.....	594	6,371	383,133	99,038	24,448	31	43	277	4,150	190,721
1957.....	800	7,599	320,882	117,618	14,069	27	28	306	3,665	342,767
1958.....	1,150	7,573	631,516	103,676	10,593	22	32	932	13,142	399,618
Trafic à la demande — Taxis aériens. ⁽²⁾										
1951.....	472	1,852	4,134	35,434	444	54	39	841	1,844	372,275
1952.....	697	1,918	90,057	34,708	24,811	30	39	969	2,379	413,653
1953.....	513	1,659	87,732	32,297	25,720	26	36	665	1,974	303,154
1954.....	291	1,491	19,894	27,678	115	43	38	549	2,370	611,590
1955.....	371	2,054	14,118	40,293	—	50	40	544	3,825	319,717
1956.....	208	1,350	9,219	27,389	—	62	51	465	2,868	206,505
1957.....	277	1,485	46,154	28,893	67	55	59	524	5,485	199,985
1958.....	411	3,630	20,564	39,442	75	56	43	1,978	36,326	307,008
Trafic commercial — Total. ⁽²⁾										
1951.....	7,292	106,442	2,622,378	1,652,675	383,040	46	53	4,312	51,422	1,899,345
1952.....	7,908	111,635	2,791,278	1,711,393	516,776	41	50	5,473	61,143	2,279,088
1953.....	9,260	149,013	3,369,359	2,119,053	515,027	46	54	5,286	66,444	2,716,051
1954.....	11,614	153,982	3,805,759	2,197,006	594,286	44	51	4,787	70,464	2,783,675
1955.....	13,216	173,899	4,052,728	2,475,721	652,305	48	53	5,208	90,237	3,039,715
1956.....	13,467	201,074	5,079,340	2,618,634	668,635	50	46	6,103	107,021	3,712,097
1957.....	17,530	258,077	5,990,388	3,619,123	718,614	46	33	7,104	136,776	4,896,995
1958.....	18,942	341,374	6,423,532	4,762,889	672,120	53	35	13,787	288,282	7,220,429

Mouvement de transit ⁽³⁾

	TRAFIC RÉGULIER REGELMATIGE VLUCHTEN				TRAFIC SPECIALE	
	Passagers Passagiers	Fret Vrachtgoed	Bagages Reisgoed	Courrier Poststukken	Passagers Passagiers	Fret Vrachtgoed
1951.....	39,665	1,111,133	758,684	290,725	1,931	142,383
1952.....	41,547	1,099,147	736,414	314,847	1,838	346,163
1953.....	34,613	1,061,414	528,682	388,423	4,790	254,828
1954.....	51,386	796,469	757,024	356,867	3,682	195,523
1955.....	51,729	691,544	786,294	351,111	5,318	197,686
1956.....	43,157	605,880	668,244	273,543	3,013	212,177
1957.....	57,322	1,084,892	840,345	434,670	2,680	197,587
1958.....	71,160	1,275,422	935,343	414,281	3,095	168,358

(1) Vols effectués par des compagnies exploitant des lignes régulières, mais en dehors des horaires prévus.

(2) Le trafic local des vols à la demande n'est pas repris dans ce tableau.

(3) Les données relatives au mouvement du transit sont aussi comprises dans le trafic à l'arrivée et au départ.

Bedrijvigheid der Belgische luchthavens.
Vluchten met handelskarakter.
Bij aankomst.

VREEMD VERKEER				TRAFFIC TOTAL — TOTAAL VERKEER						
Bagages Reisgoed (kg)	Courrier Poststukken (kg)	Sièges utilisés Benutte plaatsen (%)	Capacité utilisée Benutte capaciteit (%)	Nombre de vols Aantal vluchten	Passagers Passagiers	Fret Vrachtgoed (kg)	Bagages Reisgoed (kg)	Courrier Poststukken (kg)	Sièges utilisés Benutte plaatsen (%)	Capacité utilisée Benutte capaciteit (%)
Regelmatige vluchten.										
858,423	415,487	47	41	9,748	148,919	3,725,129	2,424,516	792,013	47	49
951,216	397,017	48	47	11,044	164,004	3,789,545	2,593,395	878,861	44	49
870,890	520,377	41	48	12,424	198,473	5,114,733	2,866,194	992,830	45	52
945,841	402,493	41	43	14,809	212,040	5,471,625	3,028,320	985,508	44	49
1,170,270	469,200	44	41	16,596	244,381	6,183,195	3,504,955	1,113,300	47	48
1,419,530	452,255	51	44	18,026	293,356	8,001,859	3,911,737	1,096,442	51	45
1,808,188	658,989	57	41	22,727	376,619	9,977,595	5,280,800	1,363,467	50	35
3,283,600	699,599	58	38	28,258	568,985	12,285,255	7,903,371	1,361,051	56	36
Speciale vluchten (1).										
39,133	60,332	35	61	543	5,249	420,185	90,281	66,402	32	49
43,977	208,936	19	66	671	4,477	777,111	78,483	219,057	23	59
132,658	115,130	37	41	944	13,351	579,791	224,110	131,984	37	46
46,923	22,266	37	48	752	8,545	486,325	133,772	33,422	32	47
144,806	71,240	38	33	913	13,876	575,413	245,549	79,445	36	39
70,766	37,766	34	33	871	10,521	573,854	169,804	56,214	32	39
49,471	12,228	33	43	1,106	11,264	663,649	167,089	26,297	29	33
166,983	37,449	41	36	2,082	20,715	1,031,134	270,659	48,042	31	34
Vluchten op aanvraag — Luchttaxi's (2).										
25,750	46,317	17	54	1,313	3,696	376,409	61,184	46,761	26	49
40,559	43,368	19	53	1,666	4,297	503,710	75,267	68,179	23	48
28,469	30,751	22	52	1,178	3,633	390,886	60,766	56,471	23	45
28,313	714	24	60	840	3,861	631,484	55,991	829	29	55
55,442	2,888	32	50	915	5,879	333,835	95,735	2,888	36	47
49,288	1,779	26	41	673	4,218	215,724	76,677	1,779	32	43
75,590	264	41	46	801	6,970	246,139	104,483	331	43	49
227,918	2,376	57	45	2,389	39,956	327,572	267,360	2,451	57	45
Totaal der vluchten met handelskarakter (2).										
923,306	522,136	44	43	11,604	157,864	4,521,723	2,575,981	905,176	45	49
1,035,752	649,321	43	50	13,381	172,778	5,070,366	2,747,145	1,166,097	42	50
1,032,017	666,258	39	47	14,546	215,457	6,085,410	3,151,070	1,181,285	44	52
1,021,077	425,473	40	45	16,401	224,446	6,589,434	3,218,083	1,019,759	43	49
1,370,518	543,328	43	40	18,424	264,136	7,092,443	3,846,239	1,195,633	46	47
1,539,584	485,800	49	43	19,570	308,095	8,791,437	4,158,218	1,154,435	50	45
1,933,249	671,481	55	41	24,634	394,853	10,877,383	5,552,372	1,390,095	49	35
3,678,501	739,424	57	38	32,729	629,656	13,643,961	8,441,390	1,411,544	55	36

Transietverkeer (3).

SPÉCIAL VLUCHTEN		TRAFFIC A LA DEMANDE VLUCHTEN OP AANVRAAG				TOTAL TOTAAL			
Bagages Reisgoed	Courrier Poststukken	Passagers Passagiers	Fret Vrachtgoed	Bagages Reisgoed	Courrier Poststukken	Passagers Passagiers	Fret Vrachtgoed	Bagages Reisgoed	Courrier Poststukken
38,831	55,687	345	119,855	4,948	2,930	41,941	1,373,371	802,463	349,342
34,910	199,960	624	70,886	14,323	12,517	44,009	1,516,196	785,647	527,324
84,159	72,439	511	72,410	9,328	2,889	39,914	1,388,652	622,169	463,751
62,201	23,805	483	53,241	8,898	30	55,551	1,045,233	828,123	380,702
96,005	52,096	975	75,440	16,679	1,210	58,022	964,670	898,978	404,417
52,089	26,944	1,045	90,104	15,440	421	47,215	908,161	735,773	300,908
47,335	8,990	1,028	99,039	16,324	264	61,030	1,381,518	904,004	443,924
43,192	23,046	1,851	182,877	29,507	1,300	76,106	1,626,657	1,008,042	438,627

(1) Vluchten uitgevoerd door maatschappijen die regelmatige lijnen uitbaten, maar buiten de voorziene uurrooster.

(2) De lokale vluchten op aanvraag zijn niet inbegrepen in deze tabel.

(3) De gegevens betreffende het transietverkeer zijn eveneens begrepen in het verkeer bij aankomst en bij vertrek.

Activité des aéroports belges.

Trafic commercial.

Au départ.

ANNÉES JAREN	TRAFIC BELGE — BELGISCH VERKEER							TRAFIC ÉTRANGER —		
	Nombre de vols Aantal vluchten	Passagers Passagiers	Fret Vrachtgoed (kg)	Bagages Reisgoed (kg)	Courrier Post- stukken (kg)	Sièges utilisés Benutte plaatsen (%)	Capacité utilisée Benutte capaciteit (%)	Nombre de vols Aantal vluchten	Passagers Passagiers	Fret Vrachtgoed (kg)

Trafic régulier.

1951.....	6,726	108,222	2,169,050	1,682,188	588,040	50	57	3,289	44,814	1,241,625
1952.....	7,315	113,937	2,166,521	1,758,162	707,126	44	52	4,011	52,177	1,162,176
1953.....	8,404	142,501	2,519,369	2,007,734	733,349	47	54	4,161	56,606	1,810,464
1954.....	10,819	147,577	2,874,844	2,086,344	726,411	45	51	4,033	61,159	1,630,260
1955.....	12,325	161,757	3,101,350	2,278,395	812,158	47	51	4,301	80,372	2,129,223
1956.....	12,739	195,469	4,089,879	2,761,305	913,048	51	46	5,377	100,197	2,898,388
1957.....	16,518	247,441	5,198,781	3,446,848	961,762	47	32	6,273	126,150	4,039,404
1958.....	17,412	332,196	5,282,894	4,695,092	894,395	55	35	10,843	238,682	7,033,055

Trafic spécial.⁽¹⁾

1951.....	360	3,768	379,545	59,650	3,303	36	60	183	1,258	140,618
1952.....	189	2,088	225,902	33,268	6,017	32	63	493	1,510	465,420
1953.....	471	5,893	320,123	88,705	11,791	38	57	460	6,045	341,256
1954.....	511	5,594	345,832	80,557	7,391	31	49	208	2,536	141,412
1955.....	520	6,822	356,366	107,183	15,369	38	55	357	7,612	267,632
1956.....	528	5,414	420,178	70,937	10,091	31	50	252	3,729	154,962
1957.....	693	7,566	325,778	118,073	19,463	32	36	300	2,857	203,329
1958.....	1,061	6,918	408,863	95,332	10,644	22	28	897	11,242	311,853

Trafic à la demande — Taxis aériens.⁽²⁾

1951.....	460	2,062	28,999	43,099	297	61	50	840	2,085	239,194
1952.....	694	2,202	183,337	46,322	9,594	34	53	964	3,025	173,371
1953.....	511	1,775	171,941	39,184	20,923	28	51	665	2,509	108,610
1954.....	287	1,690	30,888	36,235	100	45	44	543	2,533	211,516
1955.....	368	2,219	66,267	48,766	453	54	52	540	4,469	136,428
1956.....	238	1,790	28,346	39,278	1	72	66	459	4,654	170,704
1957.....	291	1,498	44,833	32,358	—	59	61	508	5,667	162,086
1958.....	410	3,717	34,718	41,959	—	58	48	1,995	37,008	275,409

Trafic commercial — Total.⁽²⁾

1951.....	7,546	114,052	2,577,594	1,784,937	591,640	49	57	4,312	48,157	1,621,437
1952.....	8,198	118,227	2,575,760	1,837,752	722,737	44	52	5,468	56,712	1,800,967
1953.....	9,386	150,169	3,011,433	2,135,623	766,063	46	54	5,286	65,160	2,260,330
1954.....	11,617	154,861	3,251,564	2,203,136	733,902	44	50	4,784	66,228	1,983,188
1955.....	13,213	170,798	3,523,983	2,434,344	827,980	47	51	5,198	92,453	2,533,283
1956.....	13,505	202,773	4,538,403	2,871,520	923,140	51	46	6,088	108,580	3,224,054
1957.....	17,502	256,505	5,569,392	3,597,279	981,225	46	32	7,081	134,674	4,404,819
1958.....	18,883	342,831	5,726,475	4,832,383	905,039	54	35	13,735	286,932	7,620,317

(1) Vols effectués par des compagnies exploitant des lignes régulières, mais en dehors des horaires prévus.

(2) Non compris les vols locaux à la demande.

Les données relatives au mouvements du transit sont aussi comprises dans le trafic à l'arrivée et au départ

Bedrijvigheid der Belgische luchthavens.

Vluchten met handelskarakter.

Bij vertrek.

VREEMD VERKEER				TRAFIC TOTAL — TOTAAL VERKEER						
Bagages Reisgoed (kg)	Courrier Poststukken (kg)	Sièges utilisés Benutte plaatsen (%)	Capacité utilisée Benutte capaciteit (%)	Nombre de vols Aantal vluchten	Passagers Passagiers	Fret Vrachtgoed (kg)	Bagages Reisgoed (kg)	Courrier Poststukken (kg)	Sièges utilisés Benutte plaatsen (%)	Capacité utilisée Benutte capaciteit (%)

Regelmatige vluchten.

816,982	257,256	44	38	10,015	153,036	3,410,675	2,499,170	845,296	48	49
892,347	258,334	44	44	11,326	166,114	3,328,697	2,650,509	965,460	44	49
855,730	397,064	40	45	12,565	199,107	4,329,833	2,863,464	1,130,413	45	51
888,097	373,902	38	39	14,852	208,736	4,505,104	2,974,441	1,100,313	43	46
1,189,715	413,229	45	39	16,626	242,129	5,230,573	3,468,110	1,225,387	47	46
1,447,377	330,912	51	42	18,116	295,666	6,988,267	4,208,682	1,243,960	51	45
1,818,890	477,691	57	40	22,791	373,591	9,238,185	5,265,738	1,439,453	50	34
3,313,714	518,238	58	38	28,255	570,878	12,315,949	8,008,806	1,412,633	56	36

Speciale vluchten.⁽¹⁾

28,063	51,948	23	42	543	5,026	520,163	87,713	55,251	31	53
27,749	196,788	11	46	682	3,598	691,322	61,017	202,805	18	51
118,809	71,582	31	37	931	11,938	661,379	207,514	83,373	34	44
43,728	12,468	34	44	719	8,130	487,244	124,285	19,859	32	47
145,020	66,941	41	37	877	14,434	623,998	261,203	82,310	39	44
71,912	25,236	33	32	780	9,243	575,140	142,849	35,327	32	42
39,690	8,895	27	30	993	10,423	529,107	157,763	28,358	31	34
153,218	25,736	37	31	1,958	18,160	720,716	248,550	36,380	30	30

Vluchten op aanvraag — Luchttaxi's.⁽²⁾

34,949	3,813	20	39	1,300	4,147	268,193	78,048	4,110	30	42
64,895	450	24	37	1,658	5,227	356,708	111,217	10,044	28	43
47,031	1,249	27	35	1,176	4,284	280,551	86,215	22,172	27	42
43,261	33	25	33	830	4,223	242,404	79,496	133	31	35
70,923	533	38	41	908	6,688	202,695	119,694	986	42	44
91,258	181	42	51	697	6,444	199,050	130,536	182	47	54
100,021	749	43	46	799	7,165	206,919	132,379	749	45	49
257,333	1,191	58	46	2,405	40,725	310,127	299,292	1,191	58	46

Totaal der vluchten met handelskarakter.⁽²⁾

879,994	313,017	41	38	11,858	162,209	4,199,031	2,664,931	904,657	47	49
984,991	455,572	39	44	13,666	174,939	4,376,727	2,822,743	1,178,309	42	49
1,021,570	469,895	38	43	14,672	215,329	5,271,763	3,157,193	1,235,958	44	50
975,086	386,403	37	39	16,401	221,089	5,234,752	3,178,222	1,120,305	42	46
1,414,663	480,703	44	39	18,411	263,251	6,057,266	3,849,007	1,308,683	46	46
1,610,547	356,329	49	42	19,593	311,353	7,762,457	4,482,067	1,279,469	50	45
1,958,601	487,335	55	39	24,583	391,179	9,974,211	5,555,880	1,468,560	49	35
3,724,265	545,165	57	39	32,618	629,763	13,346,792	8,556,648	1,450,204	55	36

(1) Vluchten uitgevoerd door maatschappijen die regelmatige lijnen uitbaten, maar buiten de voorziene uurrooster.

(2) Locale vluchten op aanvraag niet inbegrepen.

De gegevens betreffende het transitieverkeer zijn eveneens begrepen in het verkeer bij aankomst en bij vertrek.

Statistique du tourisme et de l'hôtellerie. — Statistiek van het toerisme en het hotelwezen.

1. — Nombre de nuitées — 1957-1958 — Aantal overnachtingen.

PAYS DE RESIDENCE HABITUELLE	Littoral Zeekust		Villes d'art (1) Kunsthistorische steden (1)		Meuse et Ardennes Maas en Ardennen		Campine Kempen		Autres comm. tourist. Andere toerist. gemeenten		Le Royaume Het Rijk		LAND VAN GEWONE VERBLIJFPLAATS
	1957	1958	1957	1958	1957	1958	1957	1958	1957	1958	1957	1958	
	Allemagne occidentale	55,617	106,147	198,240	554,646	20,102	31,297	5,166	27,948	25,042	108,100	304,167	
Autriche	6,674	12,048	15,984	65,752	1,829	1,885	504	1,080	1,066	17,786	25,507	98,451	Oostenrijk.
Grande-Bretagne et Irlande du Nord	593,687	673,482	312,996	445,281	42,372	56,430	4,018	4,085	19,278	44,704	972,321	1,223,932	Groot-Brittannië en Noord-Ierland.
Danemark	2,363	2,479	21,490	29,087	1,613	2,439	144	570	1,839	4,704	27,449	39,289	Denemarken.
Espagne	3,647	4,277	28,465	105,858	1,817	1,469	192	385	963	21,089	32,794	138,028	Spanje.
France	462,688	303,242	266,454	543,271	56,942	43,225	3,011	2,216	74,158	110,549	862,653	1,002,503	Frankrijk.
Grèce	1,291	1,686	17,933	20,440	467	471	31	97	1,003	1,577	20,665	24,271	Griekenland.
Irlande	1,389	1,361	2,364	5,994	545	280	21	18	483	1,178	4,752	8,831	Ierland.
Italie	16,372	17,259	71,020	147,516	3,969	7,771	1,500	2,980	10,513	27,342	103,374	202,838	Italië.
Luxembourg (Gr.-Duché)	60,694	66,782	19,782	30,373	2,892	2,823	215	163	721	2,457	83,954	102,098	Luxemburg (Gr. Hertogdom).
Norvège	908	1,284	37,706	49,841	951	895	140	263	375	2,268	40,080	53,551	Noorwegen.
Pays-Bas	50,572	53,729	209,652	252,057	92,996	80,543	10,517	10,903	28,088	42,880	391,825	440,118	Nederland.
Portugal	926	868	11,915	35,158	514	1,560	106	88	365	3,990	13,826	41,663	Portugal.
Suède	1,349	3,020	28,376	35,294	987	1,173	165	641	2,288	4,532	33,165	44,060	Zweden.
Suisse	6,288	12,163	46,537	153,110	6,048	7,523	568	494	4,907	48,551	64,348	221,841	Zwitserland.
Turquie	306	606	11,774	116	116	252	31	11	168	663	5,766	13,306	Turkije.
Russie (2)	—	484	—	789	—	87	—	13	—	18,871	—	20,244	Rusland. (2)
Autres pays d'Europe	9,097	10,143	60,775	96,761	4,243	4,228	1,089	1,372	9,771	24,231	84,975	136,735	Andere landen uit Europa.
Asie	1,539	2,692	24,396	51,300	624	622	101	129	1,213	1,818	27,873	56,556	Azië.
Congo belge	35,752	48,425	7,777	11,172	2,835	3,174	151	45	1,348	1,551	47,868	64,367	Belgisch-Kongo.
Autres pays d'Afrique	2,549	3,462	13,865	24,590	377	826	89	43	496	1,878	17,326	30,799	Andere landen uit Afrika.
Canada	1,511	2,715	21,189	45,130	5,950	2,272	120	149	623	8,108	29,393	58,374	Canada.
Etats-Unis de l'Amérique du Nord	12,789	18,652	200,529	516,051	4,372	6,772	414	1,191	3,688	78,443	221,792	616,109	Vereenigde Staten van Noord-Am.
Amérique Centrale et Mexique	491	680	9,874	30,716	358	531	46	84	273	3,277	11,042	35,288	Midd. Amerika en Mexico.
Amérique du Sud	1,435	2,509	24,679	44,475	359	639	57	137	330	5,207	26,860	52,867	Zuid-Amerika.
Océanie	3,180	3,411	6,717	9,907	1,875	691	122	477	911	1,357	12,805	15,843	Oceanië.
Apatriotes	179	355	141	581	17	58	4	—	4	20	345	1,014	Vaderlandslozen.
<i>Total pays étrangers</i>	1,333,153	1,353,901	1,651,901	3,315,874	253,480	259,336	28,472	55,458	189,914	582,145	3,456,920	5,566,714	<i>Totaal vreemde landen.</i>
Belgique	7,947,703	7,926,673	687,457	575,870	1,312,073	1,211,543	441,906	418,416	412,387	391,388	10,771,526	10,523,890	België.
<i>Total général</i>	9,280,856	9,280,574	2,309,358	3,891,744	1,565,553	1,470,879	470,378	473,874	602,301	973,533	14,228,446	16,090,604	<i>Algemeen totaal.</i>

(1) Anvers, Bruges, Bruxelles, Gand, Louvain, Liège, Malines et Tournai.

(2) Pour 1957, ces chiffres étaient compris dans les « Autres pays d'Europe ».

2. Aperçu rétrospectif (nombre de nuitées) — 2. Retrospectief overzicht (aantal overnachtingen)

ANNÉES JAREN	Littoral Zeekust	Villes d'art Kunsthistorische steden	Autres communes touristiques Andere toeristische gemeenten		Total Totaal	ANNÉES JAREN	Littoral Zeekust	Villes d'art Kunsthistorische steden	Meuse et Ardennes Maas en Ardennen	Campine Kempen (1)	Autres communes touristiques Andere toeristische gemeenten	Total Totaal
			Meuse et Ardennes Maas en Ardennen	Campine Kempen (1)								
1949	2,654,660	1,253,250	455,956	292,195	4,596,061	1954	6,700,783	2,100,493	1,269,780	860,948	10,892,004	
1950	2,794,183	1,262,688	555,561	282,682	4,895,014	1955	7,532,055	2,229,289	1,473,788	990,824	12,225,956	
1951	4,020,036	1,514,142	627,879	290,293	6,452,350	1956	8,206,106	2,274,406	1,509,616	1,014,470	13,004,598	
1952	5,122,566	1,682,174	905,672	376,379	8,086,791	1957	9,280,856	2,809,358	1,565,553	470,378	14,228,446	
1953	5,796,781	1,820,901	1,073,028	443,001	9,133,711	1958	9,280,574	3,891,744	1,470,879	473,874	16,090,604	

(1) Avant 1957, ces chiffres étaient compris dans les « Autres communes touristiques ».

(1) Vóór 1957, waren deze cijfers begrepen in de « Andere toeristische gemeenten ».

Postes. - Posterijen.

1. Trafic postal (Trafic intérieur et international réunis) 1. Postverkeer (Binnen- en buitenlandsverkeer samen)

(Source : Administration des Postes)

(Bron : Bestuur der Posterijen)

SPÉCIFICATIONS		1938	1955	1956	1957	1958	OPSOMMING	
Lettres privées (milliers)	ordinaires	318,486	490,595	501,204	505,645	553,385	Particul. brieven (duizendt.)	
	recommandées	6,935	10,194	10,419	10,909	10,972		} gewone. aangetekende. verzekerde. } <i>Totaal.</i> verzekerde sommen. (1,000 F).
	assurées	254	149	158	167	167		
	<i>Total :</i> sommés assurées (1,000 F).....	325,675	500,938	511,781	516,721	564,524		
Lettres de service (milliers)	ordinaires	68,741	119,326	110,095	112,453	129,168	Dienst-brieven (duizendt.)	
recommandées	2,108	6,614	5,493	5,713	5,725	} gewone. aangetekende. } <i>Totaal.</i>		
<i>Total :</i>	70,849	125,940	115,588	118,166	134,893			
<i>Totaux des lettres (milliers) :</i>		396,524	626,878	627,369	634,887	699,417	<i>Totaal brieven (duizendtallen).</i>	
Cartes postales	(milliers)	93,178	79,648	81,470	81,624	101,792	Briefkaarten (duizendt.)	
Cartes de visite scus enveloppe ouverte	»	10,515	12,051	12,203	12,795	12,796	Naamkaartjes onder open omslag »	
Journaux	»	449,791	497,933	526,953	529,402	542,481	Kranten »	
Imprimés	»	424,045	977,623	989,919	942,979	1,109,084	Drukwerken »	
Echantillons	»	24,125	34,182	42,094	45,287	50,744	Monsters »	
Papiers d'affaires	»	27,125	65,006	75,470	76,235	82,563	Zaakpapieren »	
Mandats poste	{ 1,000 F	2,329	2,500	2,525	2,497	2,456	Postwissels	
	{ 1,000 F	766,581	2,866,013	2,953,475	2,983,971	2,984,900		{ 1,000 F
Effets de com-merce	{ à l'encaissement (1) { 1,000 F	6,909	9,791	9,574	9,506	8,633	Handels-effecten	
	{ à l'acceptation { unités ..	2,112,651	5,303,535	5,799,688	5,991,188	5,751,125		{ ter incas-sering (1) { 1,000 F { acceptatie { stuks.
Abonnements souscrits	{ 1,000 F	4,192	8,337	9,630	9,349	9,365	Abonnements	
	{ 1,000 F	68,347	327,863	339,376	355,335	369,193		{ 1,000 F
Permis de pêche	{ 1,000 F	123	128	134	150	163	Visverloven	
	{ 1,000 F	3,248	13,809	14,299	15,459	16,970		{ 1,000 F
Exprès (envois de toute nature)	1,000	3,535	3,684	3,723	4,000	4,160	Spoodstukken (allerlei zendingen)	
Caisse d'épargne	Versements { 1,000 F	4,757	3,730	4,227	4,874	5,774	Spaar-kas	
	Rembour-sements { 1,000 F	3,064,377	12,041,239	12,913,756	14,779,901	16,542,029		{ Stortingen { 1,000 F { Terug-betalingen { 1,000 F { Spaarboekj. op 31 dec. { 1,000 F { Saldo 1,000 F
	Livrets au 31 décemb. { 1,000	1,476	1,231	1,207	1,243	1,238		
	Solde 1,000 F	3,193,368	10,505,623	10,653,519	12,416,808	12,130,063		
		5,465	6,105	6,147	6,247	6,425		
	11,806,467	48,740,610	52,311,170	55,963,171	61,914,377			
Caisse d'assurances	Versements { Unités .	3,018	13,752	14,417	14,763	14,543	Levens-verze-kerings-kas	
	{ Francs.	689,655	7,447,100	8,405,260	9,114,004	9,591,743		{ Stor-tingen { Eenhed. Franken { Uitke-ringen { Eenhed. Franken
	Paiements { Unités .	66	154	146	153	181		
{ Francs.	110,121	2,143,308	3,123,569	3,353,193	5,121,453			
Lettres et cartes postales tombées en rebut		392,883	365,224	354,023	364,907	405,094	Onbestelbare brieven en briefkaarten.	
Agents postaux au 31 déc. (2) ..		15,681	18,156	19,247	19,367	19,978	Postagenten op 31 december (2).	
Bureaux de poste au 31 déc. (3) .		1,733	1,902	1,899	1,898	1,895	Postkantoren op 31 december (3).	
Bureaux auxiliaires chargés uniquement de la vente de timbres au 31 décembre		1,080	772	762	779	795	Hulpkantoren enkel belast met de verkoop van zegels op 31 december.	

Remarque : les chiffres du trafic postal figurant aux annuaires précédents concernent uniquement le trafic intérieur.

(1) Y compris les quittances déposées à l'encaissement. — (2) Non compris le personnel temporaire et auxiliaire ni les facteurs surnuméraires. — (3) Y compris les bureaux-annexes temporaires et les agences.

Opmerking : de cijfers van het postverkeer welke in de vorige jaarboeken gepubliceerd werden hebben uitsluitend betrekking op het binnenvverkeer. (1) Met inbegrip van de in te vorderen kwitanties. — (2) Niet inbegrepen het tijdelijk en het hulppersoneel noch de boventallige brievenbestellers. — (3) Met inbegrip van de tijdelijke bijkantoren en hulpkantoren.

2. Recettes et dépenses (francs). — 2. Ontvangsten en uitgaven (in frank).

SPÉCIFICATIONS	1938	1955	1956	1957	1958	OPSOMMING
Recettes.						Ontvangsten.
Vente des valeurs postales	317,793,527	1,124,182,117	1,155,268,445	1,267,453,980	1,549,622,187	Verkoop v. postwaarden.
Affranchissement en espèces (1)	59,509,379	448,647,368	482,668,843	534,902,288	653,152,667	Frankering in speciën (1).
Taxes d'affranchissement et d'écritures des abonnements aux journaux .	20,503,349	56,723,226	60,379,620	62,137,060	65,222,427	Frankeer- en schrijfgeld voor abonnements op nieuwsbladen.
Taxe sur la vente des permis de pêche	116,110	264,828	277,280	301,828	326,054	Recht op de verkoop van visverloven.
Produits du service des chèques et virem. (2) ..	17,638,730	205,567,570	209,637,574	215,719,637	243,752,085	Opbrengsten van de check- en girodienst (2).
Franchises	22,996,879	8,070,035	8,272,610	7,272,004	5,985,265	Portvrijdom.
Reliquat des décomptes avec les services étrangers	3,460,211	14,177,376	7,861,963	13,360,096	9,151,908	Saldo rekening met de buitenlandse diensten.
Produits divers (3)	30,355,586	59,592,951	56,876,136	73,339,342	81,875,607	Allerlei opbrengsten (3).
Total de la recette brute :	472,373,771	1,917,225,471	1,981,242,471	2,174,486,235	2,609,088,200	Totaal der bruto-ontvangst.
Dépenses	488,600,045	2,861,271,824	3,023,383,582	3,270,210,394	3,725,543,979	Uitgaven.
Solde :	-16,226,274	-944,046,353	-1,042,141,111	-1,095,724,159	-1,116,455,779	Saldo.

(1) Y compris le produit des droits de bolte et des suppléments irréguliers de journaux. — (2) Ce chiffre ne comprend pas le produit de l'affranchissement de bulletins de versement et de cartes-récépissés, vente de formules de bulletins de versement, de chèques et de cartes-récépissés, etc. Ce produit est compris dans celui de la vente des valeurs postales. — (3) Comprend les sommes remboursées par d'autres administrations du chef des prestations fournies pour leur compte par la poste.

(1) Met inbegrip van de opbrengst der busrechten en der onregelmatige bijvoegsels van nieuwsbladen. — (2) Onder dit cijfer zijn niet begrepen, de opbrengst der frankering van stortingsbulletins en ontvangkaarten, de verkoop van stortingsbulletins, checks en ontvangkaarten, enz. Deze opbrengst is begrepen onder die van de verkoop van postwaarden. — (3) Omvat de door andere besturen terugbetaalde sommen voor de voor hun rekening door de post verstrekte diensten.

3. Service de chèques postaux. — 3. Postcheck en girodienst.

Montant des opérations (1,000 F) — Bedrag der verrichtingen (1,000 F)

SPÉCIFICATIONS	1938	1955	1956	1957	1958	OPSOMMING
Versements	59,778,461	365,215,832	391,442,228	431,374,501	443,392,107	Stortingen.
Chèques	59,473,107	362,042,955	390,579,672	429,662,986	445,263,087	Checks.
Virements { Crédit	149,933,062	914,692,605	983,236,272	1,069,541,526	1,116,550,322	Crediet } Overschrij- Débit
{ Débit	150,097,003	914,692,605	983,236,272	1,069,541,526	1,116,550,322	
Divers { Crédit	712,316	397,132	407,619	430,015	486,293	Crediet } Diversen. Débit
{ Débit	724,235	2,037,239	2,142,844	2,162,762	2,447,532	
Mouvement total :	420,718,184	2,559,078,368	2,751,044,909	3,002,713,316	3,129,689,663	Totale beweging.
Avoir global au 31 décembre	3,890,992	29,884,282	29,201,109	29,343,228	30,688,123	Globaal tegoed op 31 december.

Télégraphes. - Telegraaf.

(Source : Régie des Télégraphes et Téléphones).

(Bron : Regie van Telegraaf en Telefoon).

SPÉCIFICATIONS	1938	1955	1956	1957	1958	OPSOMMING
Dépenses (F)						Uitgaven (F)
Accumulées de premier établissement (approximat.)	134,589,684	509,080,894	565,314,294	596,741,920	688,824,000	Gecumuleerde aanlegkosten (benaderend).
Annuelles d'exploitation (1) ..	63,815,000	323,015,598	326,613,639	345,581,967	370,902,683	Jaarl. bedrijfsuitgaven (1).
Recettes (F)						Ontvangsten (F)
Télégrammes :						Telegrammen :
Intérieurs	12,814,012	77,980,893	78,108,016	84,122,524	89,549,479	Binnenlandse.
Internationaux et en transit.	25,769,466	114,509,318	119,633,165	116,390,836	120,142,953	Internat. en in transitio.
Telex : abonnements et communications	—	37,951,054	54,160,398	64,529,774	78,306,145	Telex : abonnements en verbindings.
Exprès postaux	4,900,141	20,780,619	20,988,274	22,835,989	23,471,284	Spoodpoststukken.
Diverses	10,971,870	35,932,322	35,271,608	39,734,087	37,961,671	Diversen.
Total :	54,455,489	287,154,206	308,161,461	327,613,210	349,431,532	Totaal.
Nombre de télégrammes						Aantal telegrammen
A. Nombre de télégrammes intérieurs par catégorie						A. Aantal binnenlandse telegrammen per categorie.
Ordinaires	2,191,040	1,153,139	1,088,324	1,038,837	955,382	Gewone.
Urgents	18,849	16,216	15,838	15,840	13,889	Dringende.
De presse	88,597	124,620	131,926	130,976	130,816	Pers.
De luxe	925,261	2,856,924	2,888,794	2,820,098	2,431,029	Luxe.
Télégrammes spéciaux	1,165,373	1,060,975	946,968	799,575	681,045	Speciale telegrammen
Dont :						Waarvan :
Avis d'appel téléphonique .	127,900	87,104	89,615	86,680	80,193	Telefoonoproepberichten.
De la S.N.C.F.B.	530,285	61,497	65,108	50,168	43,738	N.M.B.S.
Des postes	229,683	132,813	130,906	123,015	133,890	Posterijen.
De la Marine et de l'Aéronaut	2,969	2,579	2,667	3,143	3,362	Zeewezen en Luchtvaart.
De service de la Régie des T.T	274,536	776,982	658,672	536,569	419,862	Diensttelegr. v.d. Reg. T.T.
Total des télégr. intérieurs...	4,389,120	5,211,874	5,071,850	4,805,326	4,212,161	Totaal van de binnenl. telegr.
B. Nombre de télégr. en transit.	533,685	810,844	835,682	850,039	816,436	B. Aantal telegr. in transitio.
C. Nombre de télégr. de et pour l'étranger par catégorie.						C. Aantal telegr. van en voor het buitenland per categorie
Ordinaires	1,637,647	2,006,349	1,993,548	1,874,129	1,943,912	Gewone.
Urgents	26,229	35,855	34,840	33,078	32,746	Dringende.
De presse	18,651	3,405	3,027	7,089	7,128	Pers.
De luxe	9,252	42,075	49,606	51,649	52,000	Luxe.
CDE.	541,908	(2)	(2)	(2)	(2)	CDE.
Différés	140,708	(2)	(2)	(2)	(2)	Uitgestelde.
Tél.-lettres	106,263	692,346	703,366	667,245	693,359	Brieftelegr.
Total :	2,480,658	2,780,030	2,784,387	2,633,190	2,729,145	Totaal.
Total général :	7,403,463	8,802,748	8,691,919	8,288,555	7,757,742	Algemeen totaal.
Longueur en km des :	(4)	(4)	(4)	(4)	(4)	Lengte in km der :
fils conducteurs	56,062	30,955	34,550	44,129	66,053	geleiddraden.
lignes télégraphiques.....	10,539	(3)	(3)	(3)	(3)	telegraaflijnen.
Nombre des :						Aantal :
appareils en service	2,786	322	329	353	359	toestellen in dienst.
bureaux télégr. ouverts à la corresp. privée au départ et à l'arrivée.....	1,434	856	846	819	784	telegraafkant. opengesteld v. het ontvangen en verzend. van particul. berichten.
bureaux télégr. ouverts à la corresp. privée au départ seulement	152	596	607	623	652	telegraafkantoren enkel open voor het verzenden van particul. berichten.

(1) Chiffres approximatifs. Y compris les charges d'amortissement et l'intérêt du capital de premier établissement.

(2) Cette catégorie de télégrammes est supprimée depuis le 1-7-1950.

(3) Ce renseignement n'est plus fourni par les services.

(4) Situation au 31 décembre.

(1) Benaderende cijfers. Met inbegrip van de aflossingskosten en de interest van het aanlegkapitaal.

(2) Deze categorie van telegrammen is afgeschaft sedert 1-7-1950.

(3) Deze inlichting wordt niet meer verstrekt door de diensten.

(4) Toestand op 31 december.

Télégrammes internationaux. - Internationale telegrammen.

I. Nombre de télégrammes au départ et à l'arrivée.

I. Aantal ontvangen en verzonden telegrammen.

(Source : Régie des Télégraphes et Téléphones)

(Bron : Regie van Telegraaf en Telefoon)

PAYS	1938	1955	1956	1957	1958	LANDEN
Allemagne.....	190,497	305,834	295,059	289,574	312,382	Duitsland.
France.....	410,682	335,863	327,474	314,532	312,676	Frankrijk.
Grande-Bretagne.....	470,887	339,199	318,724	281,169	285,487	Groot-Brittannië.
Luxembourg (1).....	69,995	83	76	36	4	Luxemburg (1).
Pays-Bas.....	267,212	192,267	187,064	175,775	165,180	Nederland.
Total des pays limitrophes.....	1,409,273	1,173,246	1,128,397	1,061,086	1,075,729	Totaal voor de aangrenzende landen.
Autriche.....	—	36,079	36,141	33,766	37,183	Oostenrijk.
Bulgarie.....	6,739	3,541	5,257	5,520	5,712	Bulgarije.
Danemark.....	38,970	45,243	42,771	36,541	38,677	Denemarken.
Espagne.....	17,901	64,577	61,760	61,755	80,325	Spanje.
Finlande.....	25,710	28,243	29,127	22,013	25,380	Finland.
Grèce.....	10,987	21,693	21,765	24,151	27,017	Griekenland.
Hongrie.....	10,530	10,064	11,370	12,038	10,009	Hongarije.
Italie.....	59,439	173,859	191,842	204,349	230,744	Italië.
Irlande.....	6,872	9,144	7,533	6,694	6,789	Ierland.
Norvège.....	44,274	51,472	48,346	42,102	36,762	Noorwegen.
Pologne.....	35,889	23,453	27,168	23,106	20,255	Polen.
Portugal.....	33,220	47,337	49,348	46,971	53,270	Portugal.
Roumanie.....	19,997	5,527	5,394	6,617	5,965	Roemenië.
Suède.....	58,536	75,294	69,068	59,592	58,149	Zweden.
Suisse.....	81,607	99,343	94,393	89,077	92,844	Zwitserland.
Tchécoslovaquie.....	30,036	14,138	15,546	14,088	14,212	Tsjechoslovakije.
Turquie (d'Europe et d'Asie).....	14,342	14,902	12,272	12,951	15,849	Turkije (Europees en Aziatisch).
U.R.S.S.....	15,112	13,609	16,948	18,844	15,896	U.S.S.R.
Yougoslavie.....	9,514	13,023	11,400	13,829	14,190	Joegoslavië.
Autres pays européens.....	44,649	5,540	5,112	6,888	6,055	Andere Europese landen.
Total pour les pays européens non limitrophes.....	564,324	756,081	762,561	740,892	795,283	Totaal voor de niet aangrenzende Europese landen.
Total général pour les pays européens.....	1,973,597	1,929,327	1,890,958	1,801,978	1,871,012	Algemeen totaal voor de Europese landen.
Algérie et Tunisie.....	117,755	8,771	9,167	8,788	10,317	Algerië en Tunis.
Congo Belge.....	27,043	124,045	122,748	123,223	118,787	Belgisch-Kongo.
Egypte.....	21,372	24,441	24,441	31,597	27,485	Egypte.
Autres pays d'Afrique (2).....	173,068	69,854	66,774	64,547	68,654	Andere landen van Afrika (2).
Total.....	339,238	227,111	223,130	228,155	225,243	Totaal.
Etats-Unis et Canada.....	223,899	345,283	373,801	337,136	359,552	Verenigde Staten en Canada.
Argentine.....	37,560	28,650	26,996	25,797	27,792	Argentinië.
Brésil.....	20,668	27,668	26,544	23,417	21,608	Brazilië.
Autres pays d'Amérique (3).....	26,827	58,963	60,399	54,143	56,113	Andere landen van Amerika (3).
Total.....	308,954	460,564	487,740	440,493	465,065	Totaal.
Inde, Pakistan et Ceylan.....	23,805	41,008	45,400	33,894	26,736	India, Pakistan en Ceylon.
Australie et Nouvelle-Zélande.....	11,826	29,194	26,758	28,551	27,536	Australië en Nieuw-Zeeland.
Chine.....	6,544	4,545	7,570	5,560	11,415	China.
Israël.....	6,312	12,790	14,816	15,750	18,388	Israël.
Autres pays d'Asie et d'Océanie(4).....	30,100	75,491	88,015	78,809	83,750	And. landen v. Azië en Oceanië (4).
Total.....	78,587	163,028	182,559	162,564	168,725	Totaal.
Total des pays non européens.....	726,779	850,703	893,429	831,212	858,133	Tot. voor de buiten-Europ. land.
Total pour tous les pays étrangers.....	2,700,376	2,780,030	2,784,387	2,633,190	2,729,145	Tot. voor al de vreemde landen

(1) Les télégrammes du et pour le Grand-Duché de Luxembourg étant incorporés dans le trafic intérieur, il n'est tenu compte que des télégrammes parvenus et transmis par une voie détournée.

	1956	1957	1958
(2) Dont : Iles Canaries.....	7,260	6,961	7,405
Maroc.....	14,291	18,240	14,412
Union Sud-Africaine.....	22,202	20,994	21,231
(3) Dont : Mexique.....	4,906	4,632	5,571
Cuba.....	5,765	4,874	5,747
Chili.....	2,823	2,459	2,861
Colombie.....	5,874	5,265	4,758
Uruguay.....	9,255	6,724	4,868
(4) Dont : Indonésie.....	5,554	5,162	9,946
Irak.....	4,601	4,481	6,414
Japon.....	21,293	18,332	17,120
Liban.....	12,647	11,516	9,823
Syrie.....	6,785	7,051	6,057

(1) Aangezien de telegrammen van en voor Luxemburg begrepen zijn in het binnenlands verkeer, wordt alleen nota genomen van de telegrammen welke langs een omweg overgeëind en ontvangen worden.

	1956	1957	1958
(2) Waarvan : Kanarische eilanden.....	7,260	6,961	7,405
Marokko.....	14,291	18,240	14,412
Zuidafrikaanse Unie.....	22,202	20,994	21,231
(3) Waarvan : Mexico.....	4,906	4,632	5,571
Cuba.....	5,765	4,874	5,747
Chili.....	2,823	2,459	2,861
Colombia.....	5,874	5,265	4,758
Uruguay.....	9,255	6,724	4,868
(4) Waarvan : Indonésië.....	5,554	5,162	9,946
Irak.....	4,601	4,481	6,414
Japan.....	21,293	18,332	17,120
Libanon.....	12,647	11,516	9,823
Syrië.....	6,785	7,051	6,057

2. Mouvement de la voie Belradio. — 1958 — 2. Verkeer over de weg Belradio.

Nombre de télégr. échangés avec	Transmis Geseind	Reçus Ontvangen	Ensemble Samen	Aantal telegrammen gewisseld met	Nombre de télégr. échangés avec	Transmis Geseind	Reçus Ontvangen	Ensemble Samen	Aantal telegrammen gewisseld met
Beyrouth.....	10,646	5,265	15,911	Beyrouth.	Tokio.....	6,687	10,688	17,375	Tokio.
Buenos-Aires ..	9,896	6,593	16,489	Buenos-Aires.	Madrid(5) ...	31,582	31,540	63,122	Madrid.(5)
Copenhague ...	24,277	19,732	44,009	Kopenhagen.	New-York ...	92,937	59,899	152,856	New-York.
Helsinki.....	10,509	16,288	26,797	Helsinki.	Oslo.....	17,600	18,338	35,938	Oslo.
Le Caire.....	9,731	22,042	31,773	Kairo.	Vienne.....	37,082	27,362	64,444	Wenen.
Léopoldville ..	54,923	85,998	140,921	Leopoldstad.	Rio-de-Janeiro	3,173	1,123	4,296	Rio-de-Janeiro.
Lisbonne.....	20,347	25,474	45,821	Lissabon.	Shanghai.....	4,126	5,520	9,646	Shangai.
Moscou.....	7,286	13,728	26,014	Moskou.	Stockholm ...	32,010	31,194	63,204	Stockholm.
Varsovie.....	8,385	24,273	32,658	Warschau.					
Istanbul(4) ...	4,685	12,439	17,124	Istamboel(4).	Total :	385,932	422,496	808,428	Totaal.

Téléphones. — Telefoon.

(Source : Régie des Télégraphes et Téléphones)

(Bron : Regie van Telegraaf en Telefoon)

SPÉCIFICATIONS		1938	1957	1958	OPSOMMING					
Recettes (1,000fr.) des services	régional {	abonnements	121,216	910,868	1,066,696	Ontvangsten (1,000fr.) der diensten	gewestelijke dienst {			
		conversations payées :						abonnements. gesprekken betaald :		
		par les abonnés	108,775	922,149	1,087,646				door de geabonneerden in de publieke kantoren.	
		dans les bureaux publics ..	6,296	30,596	34,777				diverse ontvangsten.	
	recettes diverses	5,804	46,067	46,845		Totaal.				
	Total :	242,091	1,909,680	2,235,964						
inter-urbain {	conversations	94,433	835,411	835,821	intercom. dienst {	gesprekken. verhuurde geleidingen.				
	circuits loués.....	2,370	32,806	28,503			Totaal.			
	Total :	96,803	868,217	864,324						
international {	conversations	21,231	253,492	281,318	internat. dienst {	gesprekken. abonnements.				
	abonnements	115	309	172			Totaal.			
	Total :	21,346	253,801	281,490						
	Total général des recettes.....	360,240	3,031,698	3,381,778		Algemeen totaal der ontvangsten.				
Dépenses (1,000 fr)	{	accumulées de premier éta-	2,241,122	20,355,058	21,570,349	Uitgaven (1,000 fr)	{			
		blissement (approx.)	368,368	2,911,164	3,259,130			gecumuleerde aanlegkosten (benadering).		
		annuelles d'exploitation (1) ..					jaarlijkse bedrijfsuitg. (1).			
Situation au 31 décembre	Nombre	Longueur (km) des fils {	service régional	2,583,356	7,233,608	7,304,242	Lengte (km) der draden {	gewestelijke dienst. intercomm. dienst. internationale dienst (Belgische afdeling).		
			service interurbain	496,332	905,756	1,045,784			Totaal.	
			service international (section belge)	74,480	1,130,322	1,289,264				
			Total :	3,154,168	9,269,686	9,639,290				
Services	Mouvement téléphonique (en milliers) :	régional {	des abonnements au service téléphon. .	309,989	685,473	710,908	Toestand op 31 december	Aantal	abonnements op de telefoondienst	
			des abonnements au service des conversations internationales	28	13	12				abonnements op de dienst der internationale gesprekken. centrales. publieke kantoren (3). kantoren belast met de telegramwisseling met de geabonneerden. kantoren die hun telegrammen per telefoon aan naburige telegraafkantoren overmaken. telefoonposten in gebruik.
			des bureaux centraux	528	626	618				
			des bureaux publics (3)	1,412	1,940	2,038				
			des bureaux chargés de l'échange des télégrammes avec les abonnés	231	84	80				
			des bureaux transmettant leurs télégrammes par téléphone à des bureaux télégraphiques voisins	630	1,306	1,299				
			des postes téléphoniques en usage	415,522	975,829	1,021,721				
			conversations au départ des postes d'abonnés	273,672	526,511	542,584				
conversations payées dans les bureaux publics	6,303	10,217	11,615	gewestelijke dienst {	gesprekken van uit de posten der geabonneerden. gesprekken betaald in publieke kantoren. overgetelefoneerde telegr. Totaal.					
télégrammes téléphonés ...	2,869	3,883	3,725							
	Total :	282,844	540,611	557,924	internationale (2) {	gesprekken. waarvan in transit.				
inter-urbain {	conversations	37,610	92,447	99,001						
international (2) {	conversations	2,683	8,889	10,627						
	dont transit	556	1,228	1,334						
	Total général :	323,137	641,947	667,552		Algemeen totaal.				

(1) Chiffres approximatifs. Y compris les charges d'amortissement et l'intérêt des capitaux de premier établissement. — (2) Communications d'abonnement non comprises — (3) Nombre de cabines en service. — (4) En service depuis le 28-4-54. — (5) Barcelone depuis le 31-5-54.

(1) Benaderend cijfer, met inbegrip van de aflossingskosten en de interest van het aanlegkapitaal — (2) Abonnementsgesprekken niet meegeteld — (3) Aantal telefooncellen in dienst — (4) In dienst sedert 28-4-54. — (5) Barcelona sedert 31-5-54.—

Personnel de la Régie des T. T. - Personeel van de Regie van T.T.

(Situation au 31 décembre — Toestand op 31 december)

	1938	1957	1958	
Fonctionnaires techniques	(1) 567	140	140	Technische ambtenaars. Bestuurlijke ambtenaars.
Fonctionnaires administratifs		548	556	
Personnel de maîtrise	249	499	530	Toezihtspersoneel.
Employés	5,250	7,909	7,543	Beambten.
Ouvriers	6,042	8,028	8,160	Werklieden.
Facteurs et porteurs	1,305	773	744	Boden en bestellers.
Personnel à vacations intermittentes ou réduites	995	2,037	2,257	Personeel met tussentijdse of onvolledige benuttinging.
<i>Total.</i>	14,408	19,934	19,930	<i>Totaal.</i>
Agents auxiliaires (personnel de la poste et de la S.N.C.B.)	3,243	2,337	2,323	Hulpbeambten (personeel van de post en van de N.M.B.S.).

(1) Fonctionnaires techniques et administratifs confondus.

(1) Technische en bestuurlijke ambtenaren samen.

Radiotélégraphie avec les navires en mer. Radiotelegrafie met de schepen op zee.

(Source : Régie des Télégraphes et Téléphones)

(Bron : Regie van Telegraaf en Telefoon).

SPÉCIFICATIONS	1938	1955	1956	1957	1958	OPSOMMING
<i>Dépenses des stations exploitées par l'Etat (F.)</i>						<i>Uitgaven van de door de Staat geëxploiteerde stations (F.)</i>
Accumulées d'établiss. des stations ..	567,964	8,228,585	9,129,432	9,354,426	10,829,911	Gecumuleerde aanlegk. der stations
Annuelles d'exploitation (1) :						Jaarlijks bedrijfsuitg. (1) :
a) Personnel	(2)	2,684,359	3,462,382	4,424,824	4,396,395	a) Personeel.
b) Matériel et entretien	(2)	1,420,590	1,566,338	1,760,841	1,724,612	b) Materieel en onderhoud.
<i>Total :</i>	—	12,333,534	14,158,152	15,540,091	16,950,918	<i>Totaal.</i>
<i>Recettes faites par la Régie (F.)</i>						<i>Ontvangsten door de Regie (F.)</i>
Taxes côtières et de bord	454,377	1,896,923	2,742,909	3,256,659	3,382,114	Kust- en boordrechten.
Taxes télégraphiques	91,632	481,533	741,957	901,729	1,006,962	Telegraafrechten.
<i>Total :</i>	546,009	2,378,456	3,484,866	4,158,388	4,389,076	<i>Totaal.</i>
<i>Radiotélégrammes privés échangés à l'interv. des stations côtières belges :</i>						<i>Particuliere radiotelegrammen over de Belgische kuststations :</i>
a) Entre les stations de bord belges et la Belgique	11,162	16,478	19,962	21,727	22,552	a) Tussen de Belgische scheepsstations en België.
et l'étranger	647	511	565	677	695	en het buitenland.
b) Entre les stations de bord étranger et la Belgique	5,892	15,181	21,996	25,928	27,493	b) Tussen de vreemde scheepsstat. en België.
et l'étranger	1,432	667	898	1,232	1,112	het buitenland.
<i>Total :</i>	19,133	32,837	43,421	49,564	51,852	<i>Totaal.</i>
Radiotélégrammes de service	3,542	2,579	2,667	3,143	3,362	Dienst-radiotelegrammen.
<i>Total général :</i>	22,675	35,416	46,088	52,707	55,214	<i>Algemeen totaal.</i>
Situation au 31 déc.	Installations à ondes amorties	62	8	8	6	Toestand op 31 dec. { Inricht. met gedempte trillingen. Inricht. met ongedempte trillingen. Kuststations opengesteld voor het algemeen publiek verkeer. de Rijksdienst. het algemeen publiek verkeer. Scheepsstat. opengesteld voor het beperkt verkeer. de Rijksdienst. verk. v. priv. belang.
	Installations à ondes entretenues ...	430	597	691	698	
	Stations à la correspondance publique générale	3	2	2	2	
	côtières { à la correspond. officielle	—	3	5	5	
	ouvertes { a la correspondance publique générale	—	88	78	91	
	à la correspond. restreinte	(2) 288	348	367	463	
Stations de bord { à la correspond. officielle	—	18	19	19		
ouvertes { à la corr. d'intérêt privé	—	—	—	—		

(1) Ces dépenses ne comprennent pas les charges d'amortissement ni l'intérêt des capitaux de premier établissement.
(2) La subdivision n'existe pas pour 1938.

(1) Onder deze uitgaven zijn niet begrepen de aflossingskosten noch de interest van de aanlegkapitalen.
(2) De onderverdeling bestaat niet voor 1938.

Radio-diffusion. - Radio-omroep.

I. Nombre de détenteurs inscrits. — I. Aantal ingeschreven houders van ontvangtoestellen.

(Source : Régie des T.T.).

(Bron : Regie van T.T.).

Arrondissement admin. Administrat. arrondiss.	1957 81-XII	1958 31-XII	Arrondissement admin. Administrat. arrondiss.	1957 31-XII	1958 31-XII	Arrondissement admin. Administrat. arrondiss.	1957 31-XII	1958 31-XII
Antwerpen-Anvers ..	221,568	237,971	Aalst-Alost	61,104	63,152	Hasselt	54,582	56,482
Mechelen-Malines ..	65,938	70,742	Denderm.-Term. .	40,569	41,695	Maaseik	23,557	24,556
Turnhout	59,982	62,251	Eeklo	20,456	21,016	Tongeren-Tongres.	31,321	32,064
Tot. :	347,488	370,964	Gent-Gand	116,788	123,026	Tot. :	109,460	113,102
Bruxelles-Brussel ..	372,886	398,262	Oudenaarde-Auden.	29,345	30,216	Arlon-Aarlen	11,819	12,076
Leuven-Louvain ..	69,313	74,939	St-Nikl.-St-Nicolas	46,564	48,038	Bastogne-Basten..	7,947	8,228
Nivelles-Nijvel	52,516	54,435	Tot. :	314,826	327,143	Marche-en-Famen.	9,658	9,966
Tot. :	494,715	527,636	Ath-Aat	21,895	22,371	Neufchâteau	12,802	13,134
Brugge-Bruges	52,750	54,947	Charleroi	124,688	128,467	Virton	10,582	10,886
Diksmuide-Dixm. .	11,146	11,435	Mons-Bergen	68,440	69,549	Tot. :	52,808	54,290
Ieper-Ypres	31,139	32,575	Soignies-Zinnik ..	45,191	46,202	Dinant	21,648	22,148
Kortrijk-Courtrai ..	72,778	77,292	Thuin	35,463	36,142	Namur-Namen ..	60,956	62,758
Oostende-Ostende ..	29,693	31,418	Tournai-Doornik	41,856	42,861	Philippeville	15,139	15,587
Roeselare-Roulers ..	31,504	33,095	Tot. :	337,533	345,592	Tot. :	97,743	100,493
Tielt	17,238	17,959	Huy-Hoei	26,959	27,611	<i>Le Royaume ..</i>	2,307,184	2,409,350
Veurne-Furnes	12,188	12,543	Liège-Luik	179,866	182,192	<i>Het Rijk.</i>		
Tot. :	258,436	271,264	Verviers	69,507	70,638			
			Waremme-Borgw.	17,843	18,425			
			Tot. :	294,175	298,866			

II. Aperçu rétrospectif. — Retrospectief overzicht.

ANNÉES JAREN	Anvers Antwerpen	Brabant	Flandre occident. West- Vlaand.	Flandre orientale Oost- Vlaand.	Hainaut Hene- gouwen	Liège Luik	Limbourg Limburg	Luxem- bourg Luxem- burg	Namur Namen	Le Royaume Het Rijk
1934	99,600	150,699	45,102	55,687	106,152	92,770	15,392	8,636	25,799	599,837
1935	121,804	182,003	58,717	71,740	132,570	112,488	20,034	11,896	32,704	743,956
1936	138,510	217,305	75,775	89,971	159,327	131,067	24,258	15,336	39,415	890,964
1937 (1)	146,086	234,121	82,759	98,597	171,289	139,119	26,512	16,876	42,114	957,473
1938 (1)	161,760	260,840	95,180	112,731	192,132	158,104	32,378	20,222	47,853	1,081,200
1939 (1)	166,036	267,607	98,390	116,111	197,097	162,808	34,174	21,433	49,306	1,112,962
1949	185,156	294,045	154,019	181,038	211,926	220,856	56,704	30,424	60,413	1,394,581
1950	208,619	329,120	168,510	203,759	236,592	235,030	63,171	34,997	68,407	1,548,205
1951	221,159	348,403	178,021	215,370	249,891	248,206	66,669	36,862	72,090	1,636,671
1952	254,986	383,663	195,433	241,192	269,657	247,775	81,762	41,929	77,892	1,794,289
1953	269,837	393,643	204,434	252,871	276,633	250,621	89,610	44,174	80,921	1,862,744
1954	296,623	411,661	223,975	281,644	299,706	259,735	95,823	46,092	85,090	2,000,349
1955	317,924	461,628	242,094	293,418	310,566	270,927	100,610	49,084	89,087	2,135,338
1956	333,623	484,846	251,039	304,301	324,689	280,450	105,519	50,900	93,985	2,229,352
1957	347,488	494,715	258,436	314,826	337,533	294,175	109,460	52,808	97,743	2,307,184
1958	370,964	527,636	271,264	327,143	345,592	298,866	113,102	54,290	100,493	2,409,350

(1) Situation au 30 juin.

(1) Toestand op 30 juni.

Télévision — Televisie

Nombre de détenteurs inscrits. - Aantal ingeschreven houders van ontvangtoestellen.

Arrondissement admin. Administrat. arrondiss.	1958 31-XII	Arrondissement admin. Administrat. arrondiss.	1958 31-XII	Arrondissement admin. Administrat. arrondiss.	1958 31-XII
Antwerpen - Anvers	38,433	Aalst - Alost	6,610	Hasselt	4,180
Mechelen - Malines	8,372	Dendermonde - Termonde ...	3,680	Maaseik	1,407
Turnhout	5,760	Eeklo	1,320	Tongeren - Tongres	1,651
<i>Tot.</i>	52,565	Gent - Gand	7,999	<i>Tot.</i>	7,238
Bruxelles - Brussel	40,325	Oudenaarde - Audenaerde ...	1,921	Arlon - Aarlen	481
Leuven - Louvain	5,626	St Niklaas - St. Nicolas	5,186	Bastogne - Bastenaken	256
Nivelles - Nijvel	4,167	<i>Tot.</i>	26,716	Marche-en-Famenne	347
<i>Tot.</i>	50,118	Ath - Aat	1,634	Neufchâteau	353
Brugge - Bruges	2,980	Charleroi	7,457	Virton	311
Diksmuide - Dixmude	493	Mons - Bergen	6,462	<i>Tot.</i>	1,748
Ieper - Ypres	3,724	Soignies - Zinnik	3,368	Dinant	714
Kortrijk - Courtrai	9,721	Thuin	2,449	Namur - Namen	3,704
Oostende - Ostende	1,702	Tournai - Doornik	4,984	Philippeville	449
Roeselare - Roulers	2,263	<i>Tot.</i>	26,354	<i>Tot.</i>	4,867
Tielt	1,062	Huy - Hoi	2,198	<i>Le Royaume - Het Rijk</i>	223,168
Veurne - Furnes	1,074	Liège - Luik	22,332		
<i>Tot.</i>	23,019	Verviers	4,728		
		Waremmes - Borgworm	1,285		
		<i>Tot.</i>	30,543		

Finances. — Financiën.

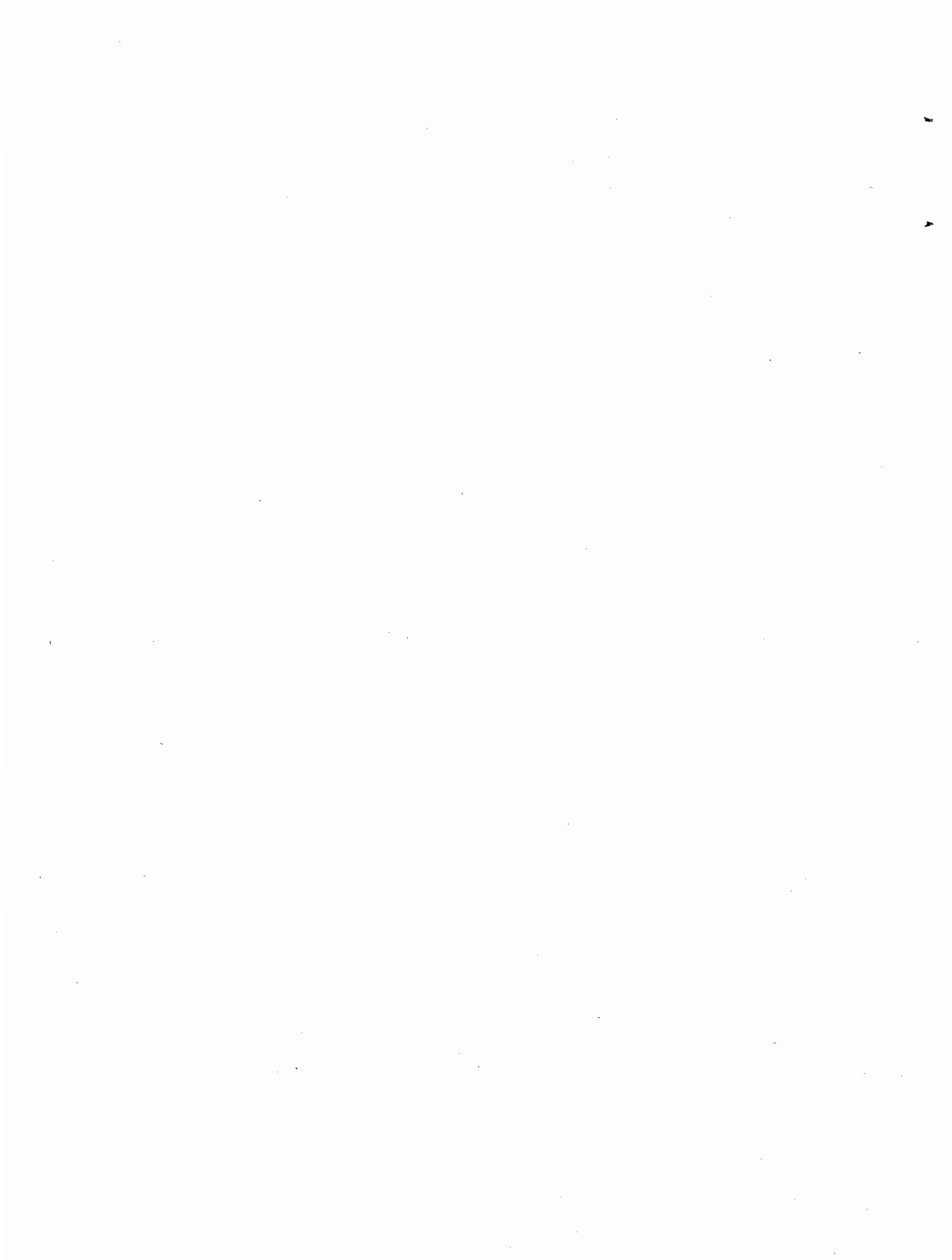

Finances de l'Etat - Staatsfinanciën

Aperçu rétrospectif des recettes budgétaires d'après les comptes. (1.000.000 F.)
Retrospectief overzicht der begrotingsontvangsten volgens de rekeningen. (1.000.000 F.)

EXERCICES DIENSTJAREN	RECETTES ORDINAIRES — GEWONE ONTVANGSTEN								Recettes extra- ordinaires Buiten- gewone ontvangs- ten	Total général Algemeen totaal
	RECETTES FISCALES — FISCALE ONTVANGSTEN					Recettes non fiscales (1) Niet fiscale ontvangs- ten (1)	Autres recettes (2) Andere ontvangs- ten (2)	Total Totaal		
	Contribu- tions directes Directe belastingen	Douanes Douanen	Accises et taxes de consom- mation Accijnzen en ver- bruiks- taksen	Enregis- trent Registratie	Total Totaal					
1937	2,828	1,587	1,429	3,598	9,442	1,339	321	11,102	3,257	14,359
1938	3,132	1,543	1,518	3,334	9,527	1,296	285	11,108	1,792	12,900
1939	3,439	1,438	1,541	3,197	9,615	1,442	282	11,339	192	11,531
1940	3,679	679	1,650	2,969	8,977	811	123	9,911	1,279	11,190
1941	4,872	583	2,007	4,890	12,352	1,005	217	13,574	3,747	17,321
1942	6,236	372	2,444	5,409	14,461	1,649	234	16,344	83	16,427
1943	7,513	272	2,000	5,443	15,228	1,213	361	16,802	3,380	20,182
1944	9,506	168	1,906	4,600	16,180	1,241	327	17,748	21	17,769
1945	8,392	188	2,383	8,121	19,084	1,473	330	20,887	11,595	32,482
1946	15,351	2,146	5,071	16,543	39,111	2,976	5,046	47,133	84,026	131,159
1947	12,971	3,701	6,204	20,040	42,906	2,829	1,175	46,910	8,327	55,237
1948	24,641	3,159	8,211	20,349	56,360	4,689	1,494	62,543	60,239	122,782
1949	27,759	3,332	8,117	19,533	58,741	4,614	3,502	66,857	9,485	76,342
1950	23,649	3,975	7,828	19,837	55,289	5,158	2,874	63,321	10,433	73,754
1951	34,259	4,353	8,131	23,890	70,633	4,929	1,304	76,866	15,334	92,200
1952	31,647	4,383	9,283	24,834	70,147	6,505	932	77,584	22,108	99,692
1953	32,603	4,381	8,829	23,953	69,766	6,248	719	76,733	18,401	95,134
1954	30,202	4,577	8,818	24,681	68,278	6,463	1,030	75,771	30,640	106,411
1955	32,297	4,990	10,666	28,014	75,967	4,535	1,563	82,065	8,347	90,412
1956	34,966	5,536	11,073	31,407	82,982	4,857	2,475	90,314	15,280	105,594
1957	38,476	6,031	11,556	33,231	89,294	9,476	1,195	99,965	10,376	110,341
1958 (3)	36,114	5,802	12,326	32,861	87,103	6,778	1,095	94,976	11,505	106,481

(1) Péages, capitaux et revenus, remboursements.

(2) Recettes exceptionnelles, compensatoires et de réparation.

(3) Chiffres provisoires.

(1) Tolgelden, kapitalen en inkomsten, terugbetalingen.

(2) Uitzonderings-, compensatie- en herstelontvangsten.

(3) Voorlopige cijfers.

Droits d'accises et taxes spéciales de consommation (1.000.000 F.) ⁽¹⁾

Accijnzen en speciale verbruikstaksen (1.000.000 F.) ⁽¹⁾

ANNEES JAREN	Allumettes et appareils d'allumage Lucifers- en aansteektoestellen	Bières - Vinaigres Acide acétique Bieren - Azijn, Azijnzuur	Alcools - eaux de vie Alcohol - Brandewijn	Vins - Boissons fermentées Wijn - Gegiste dranken	Eaux minérales Mineraalwater	Sucres et sirops de raffi- nage - Glucoses. Suiker- en raffinagestroop - Glucose	Huiles minérales Minerale oliën	Tabacs Tabak	Autres Andere	Total Totaal
1937	12	415	294	71	33	132	141	288	25	1,411
1938	11	436	275	76	39	135	157	314	46	1,489
1939	16	448	278	63	36	146	127	358	55	1,527
1940	28	400	323	35	24	235	95	387	91	1,618
1941	42	543	162	85	54	324	82	707	16	2,015
1942	48	441	209	151	61	337	14	1,178	8	2,447
1943	55	349	178	159	72	284	3	874	8	1,982
1944	43	374	161	88	66	263	3	839	14	1,851
1945	48	590	254	100	63	119	2	1,209	6	2,391
1946	57	716	1,016	370	74	96	15	2,538	—	4,882
1947	42	732	1,471	352	113	140	104	3,148	—	6,102
1948	49	931	1,554	19	108	147	2,277	3,075	—	8,160
1949	49	1,002	1,393	3	125	163	2,585	2,538	—	7,858
1950	56	1,067	1,250	3	134	168	2,119	2,904	—	7,701
1951	— 7	1,072	1,301	4	139	157	2,395	2,907	—	7,968
1952	—	1,152	1,303	3	164	142	3,287	3,152	—	9,203
1953	—	1,127	1,243	3	175	154	2,537	3,118	—	8,357
1954	—	1,159	1,278	4	180	165	2,663	3,172	—	8,621
1955	—	1,185	1,104	4	212	166	4,332	3,199	—	10,202
1956	—	1,219	1,250	5	210	179	4,591	3,318	—	10,772
1957	—	1,278	1,462	6	254	170	4,701	3,463	—	11,334
1958 (2)	—	1,272	1,337	6	256	179	5,094	3,938	—	12,082

(1) Perceptions effectuées par année civile.

(2) Chiffres provisoires.

(1) Inningen gedaan per kalenderjaar.

(2) Voorlopige cijfers.

Finances de l'Etat — Staatsfinanciën

Recettes budgétaires (1,000 F). — Begrotingsontvangsten (1,000 F).

(Source : Ministère des Finances)

(Bron : Ministerie van Financiën)

SPÉCIFICATIONS	EXERCICES — DIENSTJAREN						SPECIFICATIES
	1954 (1)	1955 (1)	1956 (1)	1957 (1)	1958 (2)	1959 (3)	
A. Budget des Voies et Moyens <i>Recettes fiscales</i>							A. Rijksmiddelenbegroting <i>Fiscale ontvangsten</i>
I. Contributions directes.							I. Directe belastingen.
Impôts cédulaires sur les revenus :							Cedulaire inkomstenbelastingen :
Contribution foncière	428,411	454,122	409,453	437,031	472,934	470,000	Grondbelasting.
Taxe mobilière	3,746,410	3,798,779	3,519,207	3,689,429	3,420,449	3,350,000	Mobiliënbelasting.
Taxe professionnelle	16,426,820	19,287,716	21,165,410	24,076,255	23,003,482	24,650,000	Bedrijfsbelasting.
<i>Sous-total :</i>	20,601,641	23,540,617	25,094,070	28,202,715	26,896,865	28,470,000	<i>Gedeeltelijk totaal.</i>
Impôt complém. personnel	2,180,003	2,530,933	3,048,365	3,763,349	3,638,136	3,750,000	Aanvul. person. belasting.
Contribut. nation. de crise.	1,868,375	1,790,195	1,870,606	2,018,735	1,846,646	1,850,000	Nationale crisisbelasting.
Taxe de circulation	1,782,224	1,937,609	2,110,321	2,236,688	2,411,123	2,640,000	Verkeersbelasting.
Taxe sur les Jeux et paris.	227,446	238,579	234,453	249,688	240,912	280,000	Belasting op de spelen en de weddenschappen.
Sommes réalisées sur les produits des exercices clos	3,056,598	1,898,935	2,279,106	1,601,009	757,383	1,350,000	Sommen verkregen op de opbrengst der afgesloten dienstjaren.
Rappels de droits des exercices 1948 et antérieurs	61,627	12,018	12,880	4,361	—	—	Navorderingen van rechten 1948 en vorige dienstjaren.
Surtaxe sur la partie exceptionnelle de certains revenus	77,685	339	117	—	—	—	Bijbelasting op het uitzonderlijk gedeelte van bepaalde inkomsten.
Recettes diverses	346,111	348,211	316,527	399,131	323,191	330,000	Diverse ontvangsten.
Tot. des contributions directes	30,201,710	32,297,436	34,966,445	38,475,676	36,114,256	38,670,000	Tot. der directe belastingen.
II. Douanes et Accises.							II. Douanen en Accijnzen.
a. Droits d'entrée	4,576,756	4,990,240	5,536,163	6,030,598	5,802,197	5,700,000	a. Invoerrechten.
b. Droits d'accises.							b. Accijnzenrechten.
Appareils d'allumage ..	15	—	—	—	—	—	Aansteeke toestellen.
Bières	1,154,088	1,185,183	1,222,755	1,285,798	1,267,875	1,300,000	Bier.
Boissons fermentées mousseuses indigènes.	3,571	4,262	4,435	6,259	6,308	6,000	Inlandse gegiste schuimdranken.
Eaux-de-vie	459,124	570,714	581,030	606,933	621,648	600,000	Brandewijn.
Eaux minérales	180,385	211,514	210,070	254,746	256,166	250,000	Mineraal water.
Glucoses	4,426	4,355	4,593	5,442	5,955	5,000	Glucose.
Huiles minérales (4) ..	2,662,877	4,331,072	4,591,148	4,702,567	5,108,207	7,302,000	Minerale oliën. (4)
Sucres et sirops de raffinage	159,008	164,532	180,467	159,197	173,232	160,000	Suiker en raffinagestroop.
Tabacs	3,119,347	3,231,569	3,368,289	3,549,929	3,887,632	3,920,000	Tabak.
Alcools étrangers	125,050	—	—	—	—	—	Vreemde alcohol.
<i>Sous-total :</i>	7,867,891	9,703,201	10,162,787	10,570,871	11,327,023	13,543,000	<i>Gedeeltelijk totaal.</i>
c. Taxes de consommat.							c. Verbruikstaksen.
Alcools et eaux-de-vie..	686,884	672,201	676,718	710,486	718,126	710,000	Alcohol en brandewijn.
Autres	97	—	—	—	—	—	Andere.
<i>Sous-total :</i>	686,981	672,201	676,718	710,481	718,126	710,000	<i>Gedeeltelijk totaal.</i>

Finances de l'Etat (suite). — Staatsfinanciën (vervolg).
Recettes budgétaires (1,000 F). — Begrotingsontvangsten (1,000 F).

SPÉCIFICATIONS	EXERCICES — DIENSTJAREN						SPECIFICATIES
	1954 (1)	1955 (1)	1956 (1)	1957 (1)	1958 (2)	1959 (8)	
d. Taxes sur les débits de boissons	119,934	81,917	82,348	89,564	73,973	80,000	d. Belasting op dranksluiterijen.
e. Taxes et produits divers	143,602	208,235	151,106	185,379	206,440	189,950	e. Diverse taksen en opbrengsten.
Total des douanes et accises	13,395,164	15,655,794	16,609,122	17,586,898	18,127,759	20,222,950	Totaal der douanen en accijzen.
III. Enregistrement.							
Droits d'enregistrement ..	2,521,554	2,751,607	3,044,296	3,622,783	3,037,040	3,550,000	Registratierechten.
Droits de greffe	11,437	11,287	11,673	12,146	11,892	17,000	Griffierechten.
Droits d'hypothèque	39,657	40,070	43,184	43,703	42,443	46,000	Hypotheekrechten.
Droits de succession	1,191,308	1,404,294	1,486,882	1,568,880	1,834,940	1,790,000	Successierechten.
Droits de timbre et taxes assimilées	20,691,075	23,563,729	26,562,316	27,702,070	27,629,604	29,920,000	Zegelrechten en met het zegel gelijkgestelde taksen.
Amendes et divers	226,392	242,598	258,250	281,853	305,442	378,000	Boeten en diversen.
Total de l'enregistrement ..	24,681,423	28,013,585	31,406,601	33,231,435	32,861,361	35,701,000	Totaal van de registratie.
Total général des recettes fiscales	68,278,297	75,966,815	82,982,168	89,294,009	87,103,376	94,593,950	Algemeen totaal der fiscale ontvangsten.
Recettes non fiscales :							
Taxes, péages et redevances	2,391,973	2,550,038	2,604,264	2,881,103	3,521,456	3,614,245	Niet-fiscale ontvangsten : Taxes, tolgeden en cijzen.
Revenus patrimoniaux, d'exploitat. et financiers	1,070,235	1,075,124	1,158,664	1,276,919	1,241,666	1,268,920	Patrimonium, bedrijfs- en financiële inkomsten.
Remboursements	1,034,865	909,779	1,094,342	5,317,977	2,014,642	1,233,253	Terugbetalingen.
Recettes diverses	1,965,540	856,271	1,706,709	849,028	766,737	988,079	Diverse ontvangsten.
Total des recettes non fiscales	6,462,613	5,391,212	6,563,979	10,325,027	7,544,501	7,104,497	Totaal der niet fiscale ontvangsten.
Recettes résultant de la guerre	1,030,547	707,137	767,919	345,965	328,158	181,130	Oorlogsontvangsten.
Total des recettes ordinaires	75,771,457	82,065,164	90,314,066	99,965,001	94,976,035	101,879,577	Totaal der gewone ontvangst.
B. Budget extraordinaire.							
Produits divers extraordinaires	1,027,650	341,853	487,020	792,834	650,777	523,246	B. Buitengewone begroting. Diverse buitengewone opbrengsten.
Produits d'emprunts consolidés	28,443,047	8,004,748	14,792,888	9,582,950	10,854,330	175,000	Opbrengst der geconsolideerde leningen.
Droits d'accises sur les huiles minérales légères ...	1,168,861	—	—	—	—	—	Accijsrechten op lichte minerale oliën.
Total des recettes extraordinaires	30,639,558	8,346,601	15,279,908	10,375,784	11,505,107	698,246	Totaal der buitengewone ontvangsten.
Total général :	106,411,015	90,411,765	105,593,974	110,340,785	106,481,142	102,577,823	Algemeen totaal.

(1) Résultats définitifs.
(2) Résultats provisoires.
(8) Evaluations budgétaires.

(1) Einduitslagen.
(2) Voorlopige uitslagen.
(8) Begrotingsramingen.

Finances de l'État — Dépenses budgétaires. Staatsfinanciën — Begrotingsuitgaven.

(1.000.000 F)

(Bron : Ministère van Financiën).

(Source : Ministère des Finances).

BUDGETS	Dépenses ordinaires Gewone uitgaven					Dépenses extraordinaires Buitengewone uitgaven					TOTAL TOTAAL					BEGROTINGS- EN BEGROTINGS- EN
	1955 (1)	1956 (1)	1957 (1)	1958 (2)	1959 (3)	1955 (1)	1956 (1)	1957 (1)	1958 (2)	1959 (3)	1955 (1)	1956 (1)	1957 (1)	1958 (2)	1959 (3)	
Dette publique	13,731	14,751	15,906	16,963	17,970	1	—	501	1,056	1	13,732	14,751	16,407	18,019	17,971	Rijksschuld.
Pensions	12,446	12,440	13,259	15,302	15,954	—	—	—	—	—	12,446	12,440	13,259	15,302	15,954	Pensioenen.
Dotations	291	289	308	322	316	—	—	—	—	—	291	289	308	322	316	Dotatiën.
Non-valeurs et rembourse- ments	1,015	436	445	484	482	—	—	—	—	—	1,015	436	445	484	482	Kwade posten en terug- betalingen.
Premier Ministre	39	42	44	72	98	—	—	—	—	—	39	42	44	72	98	Eerste Minister.
Justice	1,589	1,656	1,754	1,857	1,926	—	—	—	—	—	1,589	1,656	1,754	1,857	1,926	Justitie.
Intérieur	7,683	8,263	8,863	9,343	9,033	12	—	18	22	—	7,695	8,263	8,881	9,365	9,033	Binnenlandse zaken.
Affaires étrangères et com- merce extérieur	636	662	696	767	816	43	69	69	63	519	679	731	765	830	1,335	Buitenlandse zaken en buitenlandse handel.
Défense nationale	10,254	10,611	15,656	12,232	13,079	4,197	3,520	4,990	4,103	3,835	14,451	14,131	20,646	16,335	16,914	Landsverdediging.
Gendarmerie	1,170	1,223	1,313	1,390	1,403	—	—	—	6	10	1,170	1,223	1,313	1,396	1,413	Rijkswacht.
Colonies (Congo et R. U.) . Coton	65	66	69	77	107	400	400	400	200	1,100	465	466	469	277	1,207	Kolonien (Congo en R. U.) Landbouw.
Agriculture	844	1,077	896	1,235	1,198	308	95	125	110	130	1,152	1,172	1,021	1,345	1,328	Landbouw.
Affaires économiques	1,527	2,714	2,130	3,162	2,037	230	142	1,307	562	54	1,757	2,856	3,437	3,724	2,091	Economische zaken.
Classes moyennes	70	87	107	123	151	—	—	—	—	—	70	87	107	123	151	Middenstand.
Communications	5,173	5,928	6,443	8,349	8,130	1,069	1,209	2,493	4,178	4,895	6,242	7,137	8,936	12,527	13,025	Verkeerswezen.
Travaux publics et Recons- truction	1,861	1,895	2,034	2,101	2,181	5,261	3,776	4,538	3,709	4,945	7,122	5,671	6,572	5,810	7,126	Openbare werken en Wederopbouw.
Travail et prévoyance so- ciale	6,108	6,762	5,865	9,589	(4) 918	1,341	—	17	33	—	7,449	6,762	5,882	9,552	(4) 918	Arbeid en sociale voorzorg.
Instruction publique	8,954	9,319	10,538	11,874	15,844	2	3	7	12	—	8,956	9,322	10,545	11,886	15,844	Openbaar onderwijs. Volkegezondheid en gezin.
Santé publique et famille	2,375	2,432	2,452	2,952	2,888	1,372	1,238	1,570	1,484	2,102	3,747	3,670	4,022	4,436	4,990	Financiën.
Finances	5,170	5,481	5,321	5,422	5,720	35	20	1,632	2	453	5,205	5,501	6,953	5,424	6,173	Financiën.
Totaux	81,001	86,134	94,099	103,546	106,875	14,271	10,472	17,667	15,540	18,047	95,272	96,606	111,766	119,086	124,922	Totaal.

(1) Résultats définitifs.
(2) Résultats provisoires.
(3) Crédits budgétaires sollicités.
(4) Travail.
(5) Prévoyance Sociale.

(1) Einduitslagen.
(2) Voorlopige uitslagen.
(3) Aangevraagde budgettaire kredieten.
(4) Arbeid.
(5) Sociale voorzorg.

Dette publique. — Staatsschuld.

Situation au 31 décembre. — Toestand op 31 december. (1.000 F)

(Source : Ministère des Finances).

(Bron : Ministerie van Financiën).

	1954	1955	1956	1957	1958	
Dette intérieure						Binnenlandse schuld.
A. — Consolidée						A. — Geconsolideerde
a) directe						a) directe
2 1/2 % perpétuelle	219,960	219,960	219,960	219,960	219,960	2 1/2 % eeuwigdurende.
3 % (1 ^e , 2 ^e et 3 ^e séries)	1,723,046	1,646,275	1,564,645	1,479,022	1,390,993	3 % (1 ^e , 2 ^e en 3 ^e reeks).
Servitudes aéronautiques	2,972	2,972	2,892	2,892	2,892	Luchtvaartservituten.
4 % - 5 % à lots 1932	977,739	977,770	965,534	959,028	950,324	5 % loten 1932. (4 %)
4 % - 5 % à lots 1933	1,476,312	1,468,872	1,461,061	1,452,855	1,444,275	5 % loten 1933. (4 %)
4 % unifiée 1 ^e série	6,728,556	6,561,443	6,369,681	6,149,144	5,924,434	4 % geünificeerde, 1 ^e reeks.
4 % unifiée 2 ^e série	6,811,086	6,625,270	6,422,864	6,194,220	5,955,227	4 % geünificeerde, 2 ^e reeks.
4 % unifiée 3 ^e série	334,652	334,652	334,652	334,652	334,652	4 % geünificeerde, 3 ^e reeks.
3 1/2 % de 1937	2,166,418	2,138,403	2,109,130	2,076,999	2,044,118	3 1/2 % van 1937.
3 1/2 - 4 % à lots 1938	956,380	951,150	945,710	940,050	934,170	3 1/2 - 4 % loten 1938.
4 % Hab. bon marché	284,221	282,442	280,592	278,668	276,667	4 % Goedkope Woningen.
3 - 3 1/2 - 4 % à lots 1941	2,425,650	2,407,400	2,388,430	2,368,690	2,348,170	3 - 3 1/2 - 4 % loten 1941.
3 1/2 % de 1943	2,984,143	2,921,691	2,853,736	2,777,820	2,697,183	3 1/2 % van 1943.
4 % de la libération	9,344,385	9,181,688	9,005,561	8,803,438	8,590,632	4 % van de bevrijding.
3 1/2 % assain. monétaire ..	18,744,017	17,207,549	15,754,663	14,498,475	13,300,397	3 1/2 % Muntsanering.
4 % de 1948 à 34 ans	575,394	563,173	550,464	537,246	523,500	4 % van 1948 in 34 jaar.
4 % de 1948 à 50 ans	820,723	813,263	805,504	797,435	789,043	4 % van 1948 in 50 jaar.
3 1/2 % de 1948 à 50 ans	638,560	631,967	625,143	618,080	610,770	3 1/2 % van 1948 in 50 jaar.
Dette envers la Banque Nat. .	34,660,495	34,660,495	34,660,495	34,456,107	34,242,569	Schuld tegen. de Nat. Bank.
4 1/2 % de 1951 10 à 15 ans	5,397,500	5,080,000	4,762,500	4,445,000	4,127,500	4 1/2 % van 1951: 10 tot 15 jaar.
4 1/2 % de 1952 - 1962	7,002,800	6,739,200	6,475,600	6,212,000	5,948,400	4 1/2 % van 1952 - 1962.
4 1/2 % de 1952 : 12 ans	8,258,400	7,947,600	7,636,800	7,326,000	7,015,200	4 1/2 % van 1952 : 12 jaar.
2 % à lots 1953 - 1973	3,353,000	3,265,000	3,177,000	3,089,000	3,001,000	2 % loten 1953 - 1973.
4 1/2 % de 1953 - 1973	4,265,300	4,110,600	3,955,900	3,801,200	3,646,500	4 1/2 % van 1953 - 1973.
4 1/2 % de 1953 : 15 ans	6,659,000	6,417,000	6,175,000	5,933,000	5,691,000	4 1/2 % van 1953 : 15 jaar.
4 1/2 % de 1954 : 18 ans	11,514,000	11,226,000	10,938,000	10,650,000	10,362,000	4 1/2 % van 1954 : 18 jaar.
4 1/4 % de 1954 : 20 ans, 1 ^e série	6,660,000	6,481,000	6,294,000	6,099,000	5,896,000	4 1/4 % van 1954 : 20 j. 1 ^e reeks.
4 1/2 % de 1954 : 10 ans	1,300,000	1,170,000	1,040,000	910,000	780,000	4 1/2 % van 1954 : 10 jaar.
4 1/4 % de 1954 : 20 ans 2 ^e série	8,878,000	8,643,000	8,398,000	8,142,000	7,875,000	4 1/4 % van 1954 : 20 j. 2 ^e reeks.
4 % de 1955 20 ans	—	6,565,000	6,387,000	6,202,000	6,009,000	4 % van 1955 ; 20 jaar.
4 1/4 % de 1956 ; 15 ans	—	—	5,284,766	5,111,066	4,936,892	4 1/4 % van 1956 ; 15 jaar.
Empr. à Lots Exposition 1958	—	—	1,197,600	1,194,000	1,178,800	Lotenlening tentoonst. 1958.
4 1/4 % de 1956 ; 17 ans	—	—	3,458,750	3,338,098	3,226,744	4 1/4 % van 1956 ; 17 jaar.
4 1/2 de 1956 ; 11 ans	—	—	4,704,000	4,521,679	4,363,696	4 1/2 % van 1956 ; 11 jaar.
4 1/2 % de 1957 : 15 ans	—	—	—	500,000	500,000	4 1/2 % van 1957 : 15 jaar.
5 % de 1957 : 12 ans	—	—	—	7,400,710	7,153,568	5 % van 1957 : 12 jaar.
5 % de 300.000.000 F.	—	—	—	300,000	300,000	5 % van 300.000.000 F.
5 % 1958-1968	—	—	—	—	10,695,148	5 % 1958-1968.
5 % 1958-1970 de 300.000.000	—	—	—	—	225,000	5 % 1958-1970 van 300.000.000
b) indirecte						b) indirecte
S.N.C.F.B. (A.L. 30-11-1946) .	500,000	500,000	500,000	—	—	N.M.B.S. (Besl. wet 30-11-46).
Act. privil. S.N.C.F.B.	3,254,054	3,187,490	3,116,650	3,048,490	2,978,160	Prof. aand. N.M.B.S.
Obl. Lloyd Royal Belge ...	10,922	10,195	9,440	8,653	7,836	Oblig. Lloyd Royal Belge.
4 % lots rég. dévastées 1921 ..	940,005	935,505	930,825	925,955	920,890	4 % loten Verw. Gew. 1921.
4 - 5 % Régions dévastées 1922	993,746	989,462	985,005	980,359	975,519	4 - 5 % Verw. Gew. 1922.
4 % Régions dévastées 1923 -	1,017,712	1,014,701	1,011,580	1,006,761	1,001,763	4 % Verw. Gew. 1923.
Ann. pour rachat ch. fer (ca-	—	—	—	—	—	Inkoop van Spoorwegconces-
pitalisation)	43,321	33,407	23,743	17,771	16,079	sies (kapitalisatie).
Annuités Crédit Communal ..	508,289	501,504	494,378	486,891	479,027	Ann. Gemeentekrediet.
6 % Crédit Communal	262,127	259,290	256,282	253,097	249,718	6 % Gemeentekrediet.
H.B.M. (A.L. 28-2-1947)	990,151	987,441	984,624	981,697	978,653	Goedk. Woningen (gesl. 28-2-47)
4 1/4 %, 20 ans, S.N.C.F.B. ...	1,400,000	1,362,000	1,324,000	1,284,000	1,240,000	4 1/4 %, 20 jaar, N.M.B.S.
4 1/2 %, 20 ans, S.N.C.F.B. ...	—	150,000	145,220	140,220	135,000	4 1/2 %, 20 jaar, N.M.B.S.
4 1/2 %, 20 ans, S.N.C.F.B. ...	—	300,000	290,440	280,440	270,000	4 1/2 %, 20 jaar, N.M.B.S.
4 % 20 ans, S.N.C.F.B. 2 ^e série	—	1,500,000	1,459,000	1,417,000	1,373,000	4 %, 20 jaar, N.M.B.S., 2 ^e r.
4 1/4 %, Fonds des routes ...	—	2,500,000	2,399,831	2,310,128	2,211,156	4 %, Wegenfonds.
4 1/4 %, 15 ans, S.N.C.F.B. ...	—	—	778,574	754,374	726,316	4 1/4 %, 15 jaar, N.M.B.S.
4 3/4 %, 15 ans, S.N.C.F.B. ...	—	—	184,120	175,000	166,000	4 3/4 %, 15 jaar, N.M.B.S.
5 %, Fonds des routes	—	—	—	2,093,501	2,017,432	5 %, Wegenfonds.
5 1/2 % Fonds des routes ...	—	—	—	—	2,000,000	5 1/2 % Wegenfonds
	165,083,036	171,465,830	182,099,345	186,283,871	193,257,973	

Dette publique. (suite) — Staatsschuld. (vervolg)
 Situation au 31 décembre. — Toestand op 31 december. (1000 F)

	1954	1955	1956	1957	1958	
B. — A moyen terme						B. — Op half-lange termijn.
a) directe						a) directe
3 1/2 % Cert. Trés. 1 ^e série 1942	553,701	553,701	553,701	—	—	3 1/2 % Schatkistcert. 1 ^e r. 1942
3 1/2 % Cert. Trés. 2 ^e série 1942	563,166	563,166	563,166	—	—	3 1/2 % Schatkistcert. 2 ^e r. 1942
3 1/2 % Cert. Trés. 5/10/20 ans 1943	2,663,840	2,663,840	2,663,840	2,663,840	2,501,160	3 1/2 % Schatkistcert. 5/10/20 jaar 1943.
4 % Cert. Trés. 5/10 ans 1947	967,941	967,941	967,941	—	—	4 % Schatkistcert. 5/10 j. 1947.
4 % Cert. Trés. 5/10 ans 1948	3,674,823	3,674,823	3,674,823	3,674,823	—	4 % Schatkistcert. 5/10 j. 1948.
4 % Cert. Trés. 1949	8,300,000	8,297,255	8,292,255	7,725,426	6,999,258	4 % Schatkistcert. 1949.
Emprunt de la Victoire	17	17	17	17	17	Overwinningsslening.
4 % bons du trésor remis à la colonie	100,000	100,000	100,000	—	—	4 % Schatkistbons afgeleverd aan de Kolonie.
Cert. 3 1/2 % - Banque d'émission	271,219	323,056	—	—	—	Cert. 3 1/2 % Emissiebank.
Cert. 3 1/4 % à 3 ans	1,767,750	1,767,750	591,400	—	—	Cert. 3 1/4 % op 3 jaar.
Cert. 2 7/8 % à 2 ans	1,766,150	589,800	—	—	—	Cert. 2 7/8 % op 2 jaar.
Cert. Trés. non prod. d'intérêts (Ruanda-Urundi)	700,000	1,300,000	1,400,000	1,400,000	1,000,000	Renteloze schatkistcertificaten (Ruanda-Urundi).
Cert. spéciaux, U.E.P., 18 mois 3 1/5 %	533,120	222,670	—	—	—	Spec. cert. E.B.U., 18 maand, 3 1/5 %.
Cert. spéciaux, U.E.P., 24 mois, 3 1/2 %	533,120	533,120	—	—	—	Spec. cert. E.B.U., 24 maand, 3 1/2 %.
4 % Cert. Trés., 5 ans, 1954	1,574,348	1,574,348	1,574,348	1,574,348	1,574,348	4 % Schatkistcert., 5 j. 1954.
3 3/4 % Cert. Trés., 5 ans, 1954	875,443	875,443	875,443	875,443	875,443	3 3/4 % Schatkistcert., 5 j. 1954
3 1/4 % à 2 ans	—	435,350	1,088,425	653,075	—	3 1/4 % : 2 jaar.
3 5/8 % à 3 ans	—	435,450	1,088,625	1,088,625	653,175	3 5/8 % : 3 jaar.
3 3/8 % à 2 ans 1959	—	—	—	217,725	217,725	3 3/8 % : 2 jaar 1959.
3 3/4 % à 3 ans 1960	—	—	—	217,725	217,725	3 3/4 % : 3 jaar 1960.
5 1/2 % 1957-1963	—	—	—	4,568,307	4,568,307	5 1/2 % 1957-1963.
5 1/2 % 1958-1964	—	—	—	—	7,463,712	5 1/2 % 1958-1964.
b) indirecte						b) indirecte
4 % 1948, 5/10 ans, S.N.C.F.B.	972,974	972,974	972,974	972,974	—	4 % 1948, 5-10 jaar N.M.B.S.
	25,817,612	25,850,704	24,406,958	25,632,328	26,070,870	
C. — A court terme : directe						C. — Op korte termijn : directe
Avoir des particuliers en comptes chèques postaux	22,375,907	22,849,164	23,893,820	23,696,506	25,366,594	Activa van particulieren op postrekeningen.
Certificats sans intérêts remis à — Banque d'émission	1,164,000	1,164,000	1,164,000	1,164,000	1,164,000	Renteloze cert. afgeleverd aan : — Emissiebank.
— Banque internationale	1,782,779	1,782,779	1,577,779	1,210,634	894,634	— Internationale Bank.
— Fonds monétaire intern.	8,323,889	8,323,890	8,323,890	8,323,455	8,323,455	— Internationaal Muntfonds.
— Banque nationale	2,465,000	2,465,000	2,465,000	2,465,000	2,465,000	— Nationale Bank.
Certificats avec intérêts remis à la Banque nationale	5,030,000	6,335,000	3,435,000	4,150,000	5,375,000	Rentegevende cert. afgeleverd aan de Nationale Bank.
Certificats à 1 an ou moins portant intérêts	38,123,638	42,611,588	39,510,185	37,878,986	44,912,776	Rentegevende cert. op ten minste 1 jaar.
Certificats à 6 mois émis à Londres	3,992,663	3,992,663	3,992,663	2,390,232	1,629,478	Cert. op 6 maand, uitgegeven te Londen.
Emprunt de la Victoire	443,500	—	—	—	—	Overwinningsslening.
Dotation des combattants	339,191	334,733	330,864	325,137	293,765	Dotatie der Oudstrijders.
Cert. spéciaux, U.E.P.	903,910	—	—	—	—	Spec. certif. E.B.U.
Trésor colonial - conv. 21-9-53	77,500	125,000	125,000	—	—	Kolon. Schatkist-conv. 21-9-53.
Cert. spéciaux bancaires	—	—	1,000,000	200,000	—	Spec. bankcertificaten.
Cert. à très court terme	—	—	176,000	1,466,000	5,482,000	Zeer korte term. certific.
Compte-courant du Trésor à la B.N.B.	—	—	—	1,325,072	—	Rekening-courant van het schatkist bij de N.B.B.
	85,021,977	89,983,817	85,994,201	84,595,022	95,906,702	
Total de la dette intérieure	275,922,625	287,300,351	292,500,504	296,511,221	315,235,543	Totaal der binnenlandse schuld.

Dette publique. (suite) — Staatsschuld. (vervolg)

Situation au 31 décembre. — Toestand op 31 december. (1000 F)

	1954	1955	1956	1957	1958	
Dette extérieure						Buitenlandse schuld
A. — Consolidée						A. — Geconsolideerde
a) directe						a) directe
3 1/2 % 1937 fl. 48.000.000 ...	380,593	374,186	368,958	359,446	356,848	3 1/2 % groot fl. 48.000.000.
4 % 1936 conversion Kr. 20.000.000	55,265	43,925	33,768	21,993	11,883	4 % 1936 conversie, Kr. 20.000.000.
4 % 1936 conversion L. st. 8.600.000	570,581	510,130	472,878	422,017	379,730	4 % 1936 conversie Pond Sterling 8.600.000,
4 % 1937 de L. st. 5.000.000 ..	152,678	104,659	70,365	27,097	—	4 % 1937. P. St. 5.000.000.
3 % Crédit canadien	2,626,520	2,417,505	2,415,891	2,225,840	2,146,894	Canadees krediet 3 %.
7 % 1-6-55 de doll. 50.000.000	78,425	—	—	—	—	7 % 1-6-1955. Doll. 50.000.000.
Créd. améric. doll. 55.000.000	1,924,994	1,831,861	1,749,499	1,650,573	1,553,420	Amerik. kred. doll. 55.000.000.
Créd. améric. doll. 45.000.000	1,725,000	1,573,740	1,431,413	1,275,446	1,121,456	Amerik. kred. doll. 45.000.000.
Dette envers U.S.A.	471,869	450,060	430,902	407,666	384,859	Schuld tegen. V.S.A.
2 1/2 % de doll. 47.900.000 (E.C.A.)	2,395,000	2,393,084	2,362,584	2,309,808	2,258,862	2 1/2 % doll. 47.900.000 (E.A.C.).
4,25 % de doll. 16.000.000	725,000	649,480	602,700	550,192	498,425	4,25 % doll. 16.000.000.
2 1/2 % de doll. 1.778.000 (E.C.A.)	66,440	60,835	55,576	49,788	44,075	2 1/2 % doll. 1,778,000 (E.A.C.)
3 1/4 % de doll. 15.500.000 (E.C.A.)	774,900	774,074	764,171	732,435	700,467	3 1/4 % doll. 15.500.000 (E.A.C.).
4 1/2 % de doll. 30.000.000 ..	1,500,000	1,498,800	1,506,750	1,425,499	1,345,748	4 1/2 % doll. 30.000.000.
4 % doll. 30.000.000. 10 ans ..	—	749,400	753,375	750,262	745,638	4 % doll. 30.000.000. 10 jaar.
4 5/8 doll. 20.000.000	—	418,913	872,293	1,000,350	996,850	4 5/8 doll. 20.000.000.
3 3/4 % de fl. 100.000.000 (1954)	1,317,875	1,313,900	1,317,000	1,319,825	1,320,650	3 3/4 % gld. 100.000.000 (1954).
3 3/4 de fl. 100.000.000 (1955).	—	1,313,900	1,317,000	1,319,825	1,320,650	3 3/4 % gld. 100.000.000 (1955).
5 1/2 de doll. 30.000.000 (1957)	—	—	—	1,500,525	1,495,275	5 1/2 % doll. 30.000.000 (1957).
5 3/4 de doll. 10.000.000 (1957)	—	—	—	104,146	284,872	5 3/4 % doll. 10.000.000 (1957).
b) indirecte						b) indirecte
Act. priv. S.N.C.F.B. tr. suisse	194,000	189,500	185,000	180,500	176,000	Pref. a. N.M.B.S. (Zw. snede).
Act. priv. S.N.C.F.B. tr. holl.	137,000	133,500	130,000	126,500	123,000	Pref. a N.M.B.S. (Holl. snede).
4 % 1948 S.N.C.F.B.	569,450	570,350	573,500	570,375	578,750	4 % 1948 N.M.B.S.
	15,665,590	17,371,802	17,413,623	18,330,110	17,844,352	
B. — A moyen terme : directe						B. — Op half-lange termijn : directe :
4 % 1952 F.S. 50.000.000	569,450	570,350	573,500	570,375	578,750	4 % 1952. Zw. fr. 50.000.000.
Bons 3 1/2 % 3 ans émis en Suisse	1,469,181	735,752	—	—	—	Bons 3 1/2 % 3 j. in Zwits. uitg.
Doll. 30.000.000. 3-4-5 ans. ..	—	749,400	753,375	500,175	249,213	Doll. 30.000.000. 3-4-5 jaar.
	2,038,631	2,055,502	1,326,875	1,070,550	827,963	
C. — A court terme : directe						C. Op korte termijn : directe
en florins P. B.	3,954	3,942	3,951	3,959	3,962	gulden Nederland.
en francs suisses	2,220,855	433,466	34,410	262,373	1,799,913	Zwitserse franken.
en or	225,055	2,934,157	3,749,355	2,526,236	2,638,772	goud.
en dollars E. U.	2,150,000	1,498,800	2,803,811	2,538,388	3,424,180	dollars V.S.
en marks allemands	—	—	—	2,377,950	3,819,680	duitse marken .
	4,599,864	4,870,365	6,591,527	7,708,906	11,686,507	
Dette moratorisée résultant de la guerre 1914-1918	21,289,005	21,274,553	21,387,933	21,298,762	21,228,418	Gemoratorieerde schuld voort- vloeiend van oorlog 1914-18.
Total de la dette extérieure : ...	43,593,090	45,572,222	46,719,958	48,408,328	51,587,240	Totaal der buitenlandse schuld.
Total général : ...	319,515,715	332,872,573	339,220,462	344,919,550	366,822,783	Algemeen totaal.

Dette publique. — Staatsschuld.

APERÇU RÉTROSPECTIF - RETROSPECTIEF OVERZICHT

Situation au 31 décembre. — Toestand op 31 december.

31 Déc.	Consolidée - Geconsolideerde					Moyen terme — Half-lange termijn			Court terme. Korte termijn			Dette à vue. Schuld op zicht	Total général Algemeen totaal.
	Intérieure Binnenlandse		Extérieure Buitenlandse		Total Totaal	Intérieure Binnen- landse	Extérieure Buiten- landse	Total Totaal	Intérieure Binnen- landse	Extérieure Buiten- landse	Total Totaal		
	Directe	Indirecte	Directe	Indi- recte									
1935	22,301	9,283	20,965	(1)	52,549	—	—	—	1,695	1,209	2,904	2,312	57,765
1936	23,108	9,260	19,831	(1)	52,199	—	—	—	1,713	775	2,488	2,721	57,408
1937	25,745	9,106	19,406	(1)	54,257	700	—	700	805	—	805	2,961	58,723
1938	26,525	8,605	18,960	460	54,550	1,300	—	1,300	751	733	1,484	3,031	60,365
1939	26,239	8,489	18,279	459	53,466	700	—	700	4,720	722	5,442	3,167	62,775
1940	27,641	8,429	17,763	452	54,285	700	—	700	15,524	623	16,147	3,834	74,966
1941	31,163	8,330	16,486	451	56,430	6,755	—	6,755	24,657	432	25,089	5,085	93,359
1942	30,695	8,243	16,486	451	55,875	16,768	—	16,768	35,253	404	35,657	5,872	114,172
1943	33,840	8,147	16,101	451	58,539	27,387	—	27,387	44,716	400	45,116	7,103	138,145
1944	33,342	8,050	23,796	451	65,639	68,158	—	68,158	46,551	726	47,277	10,682	191,756
1945	44,375	7,953	24,207	403	76,938	34,239	—	34,239	96,424	697	97,121	16,524	224,822
1946	96,811	7,854	29,988	395	135,048	28,577	—	28,577	93,636	484	94,120	15,866	273,611
1947	86,629	11,818	29,539	387	128,373	27,471	—	27,471	104,469	226	104,695	16,798	277,337
1948	116,620	8,883	29,689	885	156,077	28,732	1,972	30,704	60,439	45	60,484	17,759	265,024
1949	110,725	9,021	34,564	951	155,261	38,258	1,748	40,006	58,754	503	59,257	19,181	273,705
1950	104,549	8,924	34,339	945	148,757	38,824	1,250	40,074	60,573	1,995	62,568	18,609	270,008
1951	106,551	8,826	34,223	928	150,528	35,983	1,400	37,383	67,912	758	68,670	19,443	276,024
1952	119,197	8,724	34,784	920	163,625	31,249	3,341	34,590	69,072	1,251	70,323	19,209	287,747
1953	130,564	8,624	34,907	911	175,006	33,098	2,567	35,665	67,073	4,543	71,616	21,223	303,510
1954	155,163	9,920	36,054	901	202,038	25,817	2,039	27,856	62,646	4,600	67,246	22,376	319,516
1955	157,235	14,231	37,753	893	210,112	25,851	2,056	27,907	67,134	4,871	72,005	22,849	332,873
1956	167,205	14,894	37,913	889	220,901	24,407	1,327	25,734	62,100	6,592	68,692	23,893	339,220
1957	170,120	16,164	38,752	877	225,913	25,632	1,071	26,703	60,898	7,709	68,607	23,697	344,920
1958	175,511	17,747	38,197	878	232,333	26,071	828	26,899	70,590	11,686	82,276	25,367	366,875

1) Compris dans la dette intérieure indirecte.

(1) Inbegrepen in de binnenlandse indirecte schuld.

**Finances provinciales. — Recettes et dépenses du service ordinaire (1,000 F).
Provinciale financiën. — Ontvangsten en uitgaven van de gewone dienst (1,000 F).**

EXERCICE DIENSTJAAR	Recettes propres à l'exercice — Ontvangsten eigen aan het dienstjaar										Solde des exercices antérieurs		Total général Algemeen totaal	
	Patri-moine provincial	Fonds des provinces (1)	Impositions provinciales	Régies provinciales ou services assimilés	Assistance publique et prévoyance sociale	Hygiène et salubrité publique	Voie et travaux publics	Instruction publique	Dette	Transferts	Autres recettes (2)	Total des recettes propres à l'exercice		Saldo der vorige dienst-jaren
1950 (4)	46,366	600,000	306,199	53,419	7,016	40,633	39,853	75,237	1,232	9,437	4,226	1,183,618	970,348	2,153,966
1951 (4)	57,558	607,863	333,970	65,132	341	38,673	46,636	111,900	21,007	19,361	8,853	1,311,294	714,311	2,025,605
1952 (4)	49,385	632,221	415,138	169,490	4,245	47,455	55,277	129,080	38,537	16,124	11,094	1,568,046	655,841	2,223,887
1953 (4)	46,681	740,471	522,770	179,467	7,555	47,003	49,797	170,609	44,650	16,225	11,110	1,836,338	556,527	2,392,865
1954 (4)	44,546	710,715	496,270	191,817	11,395	44,370	40,701	203,195	4,053	—	10,608	1,757,670	468,744	2,226,414
1955 (5)	46,707	750,987	600,097	211,140	16,611	45,726	48,960	237,954	12,996	3,142	12,232	1,986,552	506,678	2,493,230
1956 (6)	47,952	791,021	664,825	211,114	66,498	57,691	92,728	252,809	52,122	1,400	20,386	2,258,546	264,988	2,523,534
1957 (7)	51,790	831,775	789,613	220,019	62,339	59,601	99,856	255,814	54,362	—	22,648	2,447,817	199,090	2,646,907
1958 (7)	52,039	1,705,076 (8)	251,860	26,828	26,828	63,552	89,688	287,903	54,250	—	19,774	2,550,970	188,381	2,739,351
1959 (7)	49,673	1,858,284 (8)	293,116	27,798	27,798	67,411	91,298	317,101	58,048	—	17,638	2,780,367	176,674	2,957,041

EXERCICE DIENSTJAAR	Dépenses propres à l'exercice. — Uitgaven eigen aan het dienstjaar										Soldes des exercices antérieurs		Total général Algemeen totaal	
	Patri-moine provincial	Administration générale	Régies provinciales ou services assimilés	Assistance publique	Hygiène et salubrité publique	Voie et travaux publics	Instruction publique	Pensions	Dette	Transferts	Autres dépenses (3)	Total des dépenses propres à l'exercice		Saldo der vorige dienst-jaren
1950 (4)	26,624	54,017	50,683	154,175	85,165	294,667	600,811	36,855	121,299	46,617	52,678	1,523,591	45,951	1,569,542
1951 (4)	26,746	60,080	57,097	119,753	73,619	243,943	621,766	42,564	142,417	132,048	69,878	1,589,911	88,615	1,678,526
1952 (4)	34,787	70,795	163,595	128,932	76,971	215,260	675,749	52,817	204,573	29,493	73,744	1,726,716	273,323	2,000,039
1953 (4)	31,419	76,493	172,374	118,691	81,821	202,698	593,847	53,957	228,087	12,064	77,295	1,648,746	395,269	2,044,015
1954 (4)	39,709	76,956	184,921	130,497	89,200	206,536	645,965	58,881	269,399	17,170	88,171	1,807,405	126,653	1,934,058
1955 (5)	37,095	81,518	197,804	116,821	93,041	208,479	739,112	54,231	302,810	5,077	94,601	1,930,589	245,096	2,175,685
1956 (5)	52,414	106,282	202,990	172,511	106,955	359,111	864,375	60,873	398,776	10,240	139,846	2,474,373	197,485	2,671,858
1957 (7)	63,106	107,225	212,929	171,589	114,649	348,579	914,496	77,505	426,602	15,800	137,696	2,592,176	146,728	2,738,904
1958 (7)	65,502	124,002	244,340	119,238	124,191	340,409	983,828	83,128	457,583	14,790	138,858	2,695,869	116,788	2,812,657
1959 (7)	66,083	131,755	285,016	131,416	136,056	341,319	1,085,617	95,672	502,251	17,840	137,925	2,930,950	138,081	3,069,031

(1) Pour les exercices 1947 et 1948 : quotes-parts dans les impôts de l'état.

(2) Justice, cultes, agriculture, Beaux-arts, éducation populaire, loisirs et folklore, pensions.

(3) Justice, cultes, agriculture, Beaux-arts, éducation populaire, loisirs et folklore.

(4) Comptes définitifs; (5) comptes provisoires; (6) budgets modifiés; (7) projets de budgets.

(8) Total du chapitre non ventilé.

(1) Voor de jaren 1947 en 1948 : aandelen in de rijksbelastingen.

(2) Justitie, eredienst, landbouw, schone kunsten, volksoopvoeding, vrije tijd, folklore en pensioenen.

(3) Justitie, eredienst, landbouw, schone kunsten, volksoopvoeding, vrije tijd, folklore.

(4) Definitieve rekeningen; (5) voorlopige rekeningen; (6) gewijzigde begrotingen; (7) begroting fortoefening.

(8) Totaal van het niet onderverdeeld hoofdstuk.

Finances provinciales. — Recettes et dépenses du service extraordinaire
Provinciale financiën. — Ontvangsten en uitgaven van de buitengewone dienst
(1,000 F)

EXERCICE DIENSTJAAR	RECETTES — ONTVANGSTEN									Solde des exercices antérieurs Saldo der vorige dienstjaren	Total général Algemeen totaal
	Propres à l'exercice — Eigen aan het dienstjaar										
	Patrimoine provincial Provinciaal patrimonium	Régies ou services assimilés Provinciale bedrijven of gelijkgestelde diensten	Voirie et travaux publics Wegen en openbare werken	Justice, culte, hygiène et salubrité publique Justitie, eredienst en openbare gezondheid	Instruction publique Openbaar onderwijs	Dette Schuld	Recettes diverses Allerhande ontvangsten	Total Totaal			
1948 (1)	7,074	100	5,123	—	—	118,494	116,728	247,519	86,077	333,596	
1949 (1)	5,878	—	19,682	—	9,052	251,662	29,008	315,282	111,518	426,800	
1950 (1)	7,329	100	12,290	1,072	4,901	156,545	49,724	231,961	88,976	320,937	
1951 (1)	28,980	—	12,843	—	3,321	348,750	132,189	526,083	70,151	596,234	
1952 (1)	3,968	14,924	14,633	4,201	5,002	342,239	10,310	395,277	271,717	666,994	
1953 (1)	2,707	27,269	17,272	10,335	3,340	292,168	10,051	363,142	125,791	488,933	
1954 (1)	2,610	2,926	4,533	8,464	7,442	319,827	16,292	362,094	119,681	481,775	
1955 (2)	6,431	8,981	13,847	6,688	2,391	456,554	853	495,745	148,455	644,200	
1956 (3)	60,537	18,100	120,352	30,368	55,865	525,080	6,879	817,181	80,296	897,477	
1957 (4)	39,758	18,229	53,515	18,265	76,780	614,389	16,152	837,088	14,762	851,850	

EXERCICE DIENSTJAAR	DEPENSES — UITGAVEN									Solde des exercices antérieurs Saldo der vorige dienstjaren	Total général Algemeen totaal
	Propres à l'exercice — Eigen aan het dienstjaar										
	Patrimoine provincial Provinciaal patrimonium	Régies ou services assimilés Provinciale bedrijven of gelijkgestelde diensten	Voirie et travaux publics Wegen en openbare werken	Justice, culte, hygiène et salubrité publique Justitie, eredienst en openbare gezondheid	Instruction publique Openbaar onderwijs	Dette Schuld	Dépenses diverses Allerhande uitgaven	Total Totaal			
1948 (1)	202,503	60	37,053	—	3,367	414	677	244,074	36,628	280,702	
1949 (1)	73,228	—	44,095	18,332	144,268	63,280	18	343,221	43,271	386,492	
1950 (1)	68,214	600	53,198	117,868	94,025	36,890	15,176	385,971	91,446	477,417	
1951 (1)	126,358	—	34,883	31,728	105,821	132,843	43,502	475,135	264,822	739,957	
1952 (1)	31,681	13,554	48,956	26,003	144,320	42,658	51,215	358,387	137,450	495,837	
1953 (1)	27,787	19,296	64,257	12,011	111,053	6,016	41,687	282,107	138,984	421,091	
1954 (1)	39,143	10,859	58,858	12,007	109,829	9,806	37,656	278,158	115,359	393,517	
1955 (2)	46,265	7,110	75,292	16,743	156,217	2,796	44,753	349,176	96,682	445,858	
1956 (3)	189,691	18,490	276,777	111,755	354,490	9,700	7,099	968,002	9,068	977,070	
1957 (4)	135,737	20,100	154,135	43,207	308,267	126,840	13,631	801,917	54,498	856,415	

(1) Comptes définitifs.
(2) Comptes provisoires.
(3) Budgets modifiés.
(4) Projets de budgets.

(1) Definitieve rekeningen.
(2) Voorlopige rekeningen.
(3) Gewijzigde begrotingen.
(4) Begrotingsontwerpen.

Finances provinciales. — Rendement des impositions
(1,000 F)

Provinciale financiën. — Opbrengst der belastingen
(1,000 F)

EXERCICE DIENSTJAAR	CENTIMES ADDITIONNELS OPCENTIEMEN				Taxes directes et indirectes Directe en indirecte belastingen	Recettes diverses Diverse ontvangsten	Total Totaal
	A la contribution foncière Op de grond- belasting	A la taxe mobilière Op de mobiliën- belasting	A la taxe professionnelle Op de bedrijfs- belasting	Aux autres impôts de l'état Op andere Rijks- belastingen			
1947	64,964	2,034	124,273	12,567	97,873	36	301,747
1948	126,235	1,945	398,312	28,675	141,204	70	696,441
1949	121,934	—	—	—	183,473	9,664	315,071
1950	114,880	—	—	—	186,788	4,531	306,199
1951	118,676	—	—	—	210,338	4,956	333,970
1952	157,564	—	—	—	248,555	9,019	415,138
1953	201,533	—	—	—	306,003	14,700	522,236
1954	214,888	—	—	—	300,413	6,991	522,292
1955	259,250	—	—	—	327,063	5,550	591,863
1956	303,136	—	—	—	352,863	8,826	664,825

Finances communales. — Recettes et dépenses du service ordinaire (1.000 F.)
Gemeentefinanciën. — Ontvangsten en uitgaven van de gewone dienst (1.000 F.)

	1953 (1)	1954 (1)	1955 (1)	1956 (1)	1957 (1)	1958 (2)	
Recettes							Ontvangsten
Patrimoine communal et redevances	1,254,646	1,299,889	1,498,743	1,601,967	1,644,194	1,649,854	Gemeent. patrimonium en retributies.
Quotes-parts dans :							Aandelen in :
le fonds des communes .	4,187,074	4,571,700	4,571,951	4,893,681	5,239,688	5,166,179	het fonds der gemeenten.
le fonds communal d'assistance publique	1,056,736	1,114,510	1,118,357	1.188.202	1.250.400	1,285,399	het gemeentefonds voor openbare onderstand.
Interventions de l'Etat ...	3,399,441	3,683,658	4,040,985	338,903	221,859	361,820	Tussenkomst van de Staat.
Impositions communales ..				3,987,615	4,532,376	4,685,459	Gemeentebelastingen.
Police, sûreté, service des pompiers	81,082	83,477	88,272	90,546	96,682	108,479	Politie, veiligheid, brandweerdienst.
Régies ou services assimilés	2,029,290	2,203,362	2,022,916	2,502,189	2,627,155	2,630,104	Gemeentebedrijven of daarmee gelijkg. diensten.
Assistance publique et prévoyance sociale	36,966	46,176	47,706	45,246	49,011	50,004	Openbare onderstand en maatschappelijke voorz.
Hygiène et salubrité publique	137,698	146,430	163,564	170,018	178,220	189,831	Openbare gezondheid.
Voirie et travaux publics .	202,771	341,456	532,306	175,651	114,633	147,583	Wegen en openbare werken.
Cultes	642	765	1,016	980	619	1,119	Eredienst.
Enseignement	2,850,682	2,969,917	3,283,627	3,460,938	3,704,036	4,019,072	Onderwijs.
Beaux-arts, éduc. populaire							Schone kunsten, volksopleid., ontspanning, folklore.
loisirs, folklore	112,153	105,216	114,262	110,266	119,586	137,357	
Pensions et charges sociales	310,730	305,448	327,170	338,793	375,918	385,811	Pensioenen en sociale lasten
Dette	804,137	404,843	453,400	456,346	507,460	545,090	Schuld.
Transferts	245,097	212,548	467,352	537,854	710,268	264,526	Overdrachten.
Total :	16,709,145	17,489,395	18,731,627	19,899,195	21,372,105	21,627,687	Totaal.
<i>Solde des exercices antérieurs</i>	5,750,472	3,944,356	3,398,409	3,411,369	3,309,020	1,151,211	<i>Saldo der vorige dienstjaren.</i>
Total général :	22,459,617	21,433,751	22,130,036	23,310,564	24,681,125	22,778,898	<i>Algemeen totaal.</i>
Dépenses							Uitgaven
Patrimoine communal ...	394,465	385,504	419,322	435,982	438,758	538,033	Gemeentelijk patrimonium.
Administration générale .	1,483,769	1,511,929	1,616,438	1,638,114	1,741,321	1,882,072	Algemeen bestuur.
Police, sûreté, service des pompiers	1,462,243	1,481,443	1,507,026	1,583,573	1,708,651	1,840,077	Politie, veiligheid, brandweerdienst.
Régies ou services assimilés	1,822,014	1,848,089	1,690,134	2,049,264	2,236,783	2,287,626	Gemeentebedrijven of daarmee gelijkg. diensten.
Assistance publique et prévoyance sociale	1,589,438	1,707,606	1,748,513	1,841,476	1,952,581	2,012,382	Openbare onderstand en maatschappelijke voorz.
Hygiène et salubrité publique	623,457	637,195	649,949	691,833	732,081	831,626	Openbare gezondheid.
Voirie et travaux publics .	1,916,842	1,952,516	2,112,213	1,833,222	1,981,864	2,220,039	Wegen en openbare werken.
Cultes	86,298	91,583	95,467	100,839	107,933	118,286	Eredienst.
Enseignement	4,283,546	4,436,061	4,899,595	5,243,540	5,641,092	6,078,351	Onderwijs.
Beaux-arts, éduc. populaire,							Schone kunsten, volksopleid., ontspanning, folklore.
loisirs, folklore	344,602	344,405	367,406	398,272	425,207	487,610	
Pensions et charges sociales	1,236,958	1,342,781	1,465,777	1,562,767	1,747,015	1,876,221	Pensioenen en sociale lasten.
Dette	2,387,543	2,370,861	2,518,585	2,769,332	3,109,206	3,589,969	Schuld.
Transferts	327,610	295,326	280,273	268,132	304,610	341,543	Overdrachten.
Total :	17,958,785	18,405,299	19,370,698	20,416,346	22,127,102	24,103,835	Totaal.
<i>Solde des exercices antérieurs</i>	3,209,675	1,742,876	2,843,131	3,086,494	3,468,235	3,272,567	<i>Saldo der vorige dienstjaren.</i>
Total général :	21,168,460	20,148,175	22,213,829	23,502,840	25,595,337	27,376,402	<i>Algemeen totaal.</i>

(1) Droits constatés et dépenses engagées.
(2) Prévisions budgétaires.

(1) Vastgestelde rechten en vastgelegde uitgaven.
(2) Begrotingsramingen.

**Finances communales. - Recettes et dépenses du service extraordinaire (1000 F).
Gemeentefinanciën. - Ontvangsten en uitgaven van de buitengewone dienst
(1000 F).**

	1953 (1)	1954 (1)	1955 (1)	1956 (1)	1957 (1)!	1958 (2)	
Recettes							Ontvangsten
Patrimoine communal	655,768	657,238	953,010	821,523	735,022	1,721,283	Gemeentelijk patrimonium.
Régies ou services assim- lés	574,466	396,127	389,532	242,277	325,250	964,595	Gemeentebedrijven of daar- mede gelijkg. diensten.
Voirie et travaux publics . .	721,722	1,010,124	1,250,793	1,092,555	642,019	2,582,373	Wegen en openbare werken.
Cultes	80,185	93,486	34,612	37,966	48,283	194,977	Eredienst.
Enseignement	165,894	200,389	401,092	257,432	203,075	972,089	Onderwijs.
Emprunts	2,179,879	4,013,562	3,763,311	5,622,323	2,414,400	8,778,078	Leningen.
Transferts	328,649	292,815	312,094	195,671	218,300	231,493	Overdrachten.
Total :	4,706,563	6,663,741	7,104,444	8,269,747	4,586,349	15,444,978	Totaal.
<i>Solde des exercices anté- rieurs :</i>	4,225,810	3,963,430	4,630,615	5,426,825	6,213,847	672,791	<i>Saldo der vorige dienst- jaren.</i>
Total général :	8,932,373	10,627,171	11,735,059	13,696,572	10,800,196	16,117,769	Algemeen totaal.
Dépenses							Uitgaven
Patrimoine communal	1,145,368	1,368,552	1,739,292	1,897,123	1,388,039	3,570,713	Gemeentelijk patrimonium.
Régies ou services assim- lés	847,690	792,510	728,389	762,558	706,158	2,152,558	Gemeentebedrijven of daar- mede gelijkg. diensten.
Voirie et travaux publics . .	2,010,618	2,998,144	3,623,230	3,564,308	2,147,982	6,301,640	Wegen en openbare werken.
Culte	161,158	188,823	110,226	134,240	115,386	358,744	Eredienst.
Enseignement	479,977	559,015	780,749	727,186	480,051	1,851,412	Onderwijs.
Dette	572,583	808,296	580,163	2,139,297	233,997	263,109	Schuld.
Transferts	55,653	498,645	391,117	194,802	22,449	372,054	Overdrachten.
Total :	5,273,047	7,213,985	7,953,166	9,419,514	5,094,061	14,870,230	Totaal.
<i>Solde des exercices anté- rieurs :</i>	5,009,362	4,279,420	4,921,906	5,716,765	6,489,132	1,872,568	<i>Saldo der vorige dienst- jaren.</i>
Total général :	10,282,409	11,493,405	12,875,072	15,136,279	11,583,193	16,742,798	Algemeen totaal.

(1) Droits constatés et dépenses engagées.
(2) Prévisions budgétaires.

(1) Vastgestelde rechten en vastgelegde uitgaven.
(2) Begrotingsramingen.

**Rendement des impositions communales (1.000 F).
Opbrengst der gemeentebelastingen (1.000 F).**

NATURE DES IMPOTS	1953 (1)	1954 (1)	1955 (1)	1956 (1)	1957 (1)	1958 (2)	AARD DER BELASTINGEN
Ressources fiscales à perce- voir par l'Etat au profit des communes :							Belastingsontvangsten door de Staat ten bate van de gemeenten te innen :
Centimes additionnels à la contribution foncière.	1,651,102	1,982,046	2,224,097	2,354,597	2,757,412	2,890,391	Opcentiemen op de grond- belasting.
Centimes additionnels aux taxes provinciales . .	132,657	124,451	141,908	156,168	181,273	168,541	Opcentiemen op de provin- ciale belastingen.
Sommes à percevoir direc- tement par les communes :							Sommen rechtstreeks door de gemeenten te innen :
Taxes directes	498,266	572,249	616,306	650,127	726,318	751,454	Directe belastingen.
Taxes indirectes	507,921	549,484	582,521	613,843	624,296	623,294	Indirecte belastingen.
Taxes de remboursement.	102,332	108,965	121,134	134,858	166,626	190,079	Verhaalbelastingen.
Recettes diverses	78,022	76,451	61,700	Diverse ontvangsten.
Total :	2,892,278	3,337,195	3,685,966	3,987,615	4,532,376	4,685,459	Totaal.

(1) Comptes définitifs : droits constatés.
(2) Budgets provisoires : estimations.

(1) Definitieve rekeningen : vastgestelde rechten.
(2) Voorlopige begrotingen : ramingen.

**Statistique des comptes et des budgets
des Commissions d'assistance publique (1,000 F).**

**Statistiek der rekeningen en begrotingen
der Commissies van openbare onderstand (1,000 F).**

I. Recettes. — I. Ontvangsten.

SPÉCIFICATIONS	1954 (1)	1955 (1)	1956 (1)	1957 (1)	1958 (2)	OPSOMMING
Service ordinaire.						Gewone dienst.
A. Recettes propres à l'exercice :						A. Ontvangsten eigen aan het dienstjaar:
Patrimoine	216,865	224,477	243,184	241,553	242,964	Patrimonium.
Etablissements hospitaliers	979,527	1,033,416	1,086,647	1,320,533	1,370,834	Hospitales en gestichten.
Remboursements et interventions ..	277,973	279,746	293,353	377,979	382,032	Terugbetalingen en tussenkomsten.
Subsides et droits	1,469,222	1,483,105	1,548,382	1,823,968	1,872,202	Toelagen en rechten.
Recettes diverses	105,209	116,861	125,637	144,212	145,989	Diverse ontvangsten.
Total :	3,048,796	3,137,605	3,297,203	3,908,245	4,114,021	Totaal.
B. Solde des exercices antérieurs	448,552	475,025	558,440	344,626	285,006	B. Saldo van de vorige dienstjaren.
Total général :	3,497,348	3,612,630	3,855,643	4,252,871	4,299,027	Algemeen totaal.
Service extraordinaire.						Buitengewone dienst.
A. Recettes propres à l'exercice :						A. Ontvangsten eigen aan het dienstjaar:
Patrimoine	250,211	188,840	252,889	341,806	356,334	Patrimonium.
Etablissements hospitaliers	12,825	13,543	17,267	334,729	293,163	Hospitales en gestichten.
Emprunts	53,934	42,568	76,269	293,570	341,200	Leningen.
Recettes diverses	94,587	89,954	91,468	502,196	713,917	Diverse ontvangsten.
Total :	411,557	334,905	437,893	1,472,301	1,704,614	Totaal.
B. Solde des exercices antérieurs	404,767	440,293	430,099	290,503	266,626	B. Saldo van de vorige dienstjaren.
Total général :	816,324	775,198	867,992	1 762,804	1,971,240	Algemeen totaal.

(1) Recouvrements effectués.
(2) Prévisions de recettes.

(1) Gedane inningen.
(2) Ontvangstenvoorzieningen.

II. Dépenses. — II. Uitgaven.

SPÉCIFICATIONS	1954 (1)	1955 (1)	1956 (1)	1957 (1)	1958 (2)	OPSOMMING
Service ordinaire.						Gewone dienst.
A. Dépenses propres à l'exercice :						A. Uitgaven eigen aan het dienstjaar
Patrimoine	90,405	96,472	97,303	122,927	115,618	Patrimonium.
Etablissements hospitaliers	1,475,326	1,559,066	1,700,707	1,981,375	2,058,095	Hospitales en gestichten.
Frais d'administration	313,455	329,770	360,919	423,396	438,788	Bestuurskosten.
Dépenses d'assistance	1,100,896	1,107,934	1,181,011	1,406,005	1,439,332	Uitgaven voor onderstand.
Dette	20,118	27,545	34,194	54,395	65,238	Schuld.
Dépenses diverses	84,252	88,557	89,065	119,984	112,102	Diverse uitgaven.
Total :	3,084,452	3,209,344	3,463,199	4,108,082	4,229,173	Totaal.
B. Solde des exercices antérieurs	178,321	144,151	162,249	132,831	61,700	B. Saldo van de vorige dienstjaren.
Total général :	3,262,773	3,353,495	3,625,448	4,240,913	4,290,873	Algemeen totaal.
Service extraordinaire.						Buitengewone dienst.
A. Dépenses propres à l'exercice :						A. Uitgaven eigen aan het dienstjaar:
Patrimoine	272,194	251,223	212,151	696,606	804,854	Patrimonium.
Etablissements hospitaliers	52,622	60,980	88,905	743,125	896,486	Hospitales en gestichten.
Dépenses diverses	10,634	10,093	23,795	60,812	59,614	Diverse uitgaven.
Total :	335,450	322,296	324,851	1,500,543	1,760,954	Totaal.
B. Solde des exercices antérieurs	193,783	208,852	253,822	121,799	113,314	B. Saldo van de vorige dienstjaren.
Total général :	529,233	531,148	578,673	1,622,342	1,874,268	Algemeen totaal.

(1) Paiements effectués.
(2) Allocations de dépenses.

(1) Gedane betalingen.
(2) Uitgavenkredieten.

Dette des administrations et établissements publics locaux.
(provinces - communes - sociétés intercommunales et organismes divers)
Schuld der plaatselijke openbare besturen en instellingen.
(provincies - gemeenten - intercommunale verenigingen en diverse organismen)
(1000 F)

AU 31 DÉCEMBRE. DES ANNÉES	Emprunts au Crédit Communal — Leningen bij het Gemeentekrediet										Total général Algemeen totaal	OP 31 DECEMBER DER JAREN		
	A long terme — Op lange termijn		A court et moyen terme — Op korte en halflange termijn		A échéance unique Met enige vervaldag		Rembour- sables par tranches		Leningen met andere organismes				Emprunts avec parti- culiers et autres dettes Openbare uitgefin- ciations publiques	
	Rembour- sables par annuités constantes (2)	Terug- betaalbaar door middel van constante annuïteiten (2)	Total	Total	Rembour- sables par tranches	Terugbe- taalbaar door middel van schijven	Autres Andere	Total	Emprunts met andere organismen					
1950 :	796,362	374,412	1,170,774	17,400	—	—	—	—	47,150	72,062	—	1,307,386	1950 :	Provinciën. Gemeenten. Interc. verenigingen en div. organism. (1)
Communes	8,423,149	2,024,624	10,447,773	890,709	795,385	95,753	—	—	213,813	9,131,505	13,021	21,587,959	Gemeenten.	
Soc. intercommuna- les et org. divers (1)	152,284	400,477	552,761	17,750	1,062,657	—	3,220,570	Interc. verenigingen en div. organism. (1)	
Total :	9,371,795	2,799,513	12,171,308	908,109	795,385	95,753	3,386,649	17,400	278,713	10,266,224	13,021	26,115,915	Totaal.	
1951 :	774,842	461,567	1,236,409	131,475	—	—	—	—	44,500	321,069	—	1,733,453	1951 :	Provinciën. Gemeenten. Interc. verenigingen en div. organism. (1)
Communes	8,254,157	3,422,397	11,676,554	992,039	507,332	104,687	—	—	216,866	9,834,340	11,230	23,343,048	Gemeenten.	
Soc. intercommuna- les et org. divers (1)	146,421	573,227	719,648	19,665	1,585,912	—	3,067,602	Interc. verenigingen en div. organism. (1)	
Total :	9,175,420	4,457,191	13,632,611	1,123,514	507,332	104,687	2,477,910	221,701	281,031	11,741,321	11,230	28,144,103	Totaal.	
1952 :	752,785	575,375	1,328,160	221,701	—	—	—	—	39,450	709,931	2,400	2,301,642	1952 :	Provinciën. Gemeenten. Interc. verenigingen en div. organism. (1)
Communes	8,077,413	4,304,957	12,882,370	1,142,148	404,496	77,922	—	—	344,878	10,103,951	11,303	24,967,068	Gemeenten.	
Soc. intercommuna- les et org. divers (1)	139,269	701,939	841,208	419,957	1,525,677	—	3,529,547	Interc. verenigingen en div. organism. (1)	
Total :	8,969,467	6,082,271	15,051,738	1,363,849	404,496	77,922	2,588,972	742,705	804,285	12,339,559	13,703	30,798,257	Totaal.	
1953 :	731,911	727,906	1,459,817	270,718	—	—	—	—	37,100	895,645	2,050	2,665,330	1953 :	Provinciën. Gemeenten. Interc. verenigingen en div. organism. (1)
Communes	7,892,639	6,088,657	13,981,296	1,321,150	403,132	75,033	—	—	411,400	10,713,097	10,795	26,915,903	Gemeenten.	
Soc. intercommuna- les et org. divers (1)	131,835	826,809	958,644	460,511	2,177,560	—	4,490,435	Interc. verenigingen en div. organism. (1)	
Total :	8,756,385	7,643,372	16,399,757	1,591,868	403,132	75,033	2,963,753	893,720	909,011	13,786,302	12,845	34,071,668	Totaal.	
1954 :	702,245	1,106,630	1,808,875	259,759	—	—	—	—	34,750	873,977	1,700	2,979,061	1954 :	Provinciën. Gemeenten. Interc. verenigingen en div. organism. (1)
Communes	7,699,484	7,844,075	15,543,559	1,667,008	445,041	124,565	—	—	394,115	11,414,740	12,180	29,601,208	Gemeenten.	
Soc. intercommuna- les et org. divers (1)	124,104	1,420,332	1,544,436	1,078,416	1,909,312	—	5,140,085	Interc. verenigingen en div. organism. (1)	
Total :	8,525,833	10,371,037	18,896,870	1,926,767	445,041	124,565	3,104,294	607,921	1,507,281	14,198,029	13,880	37,720,354	Totaal	

(1) Source : Ministère de l'Intérieur.
(2) Valeur actuelle des annuités restant à payer.

(1) Bron : Ministerie van Binnenlandse Zaken.
(2) Actuele waarde der nog te betalen annuïteiten.

Revenu cadastral imposable des propriétés
Belastbaar kadastraal inkomen der eigendommen

Mutations immobilières - Overdrachten van onroerende goederen
Inscriptions hypothécaires - Hypotheekinschrijvingen
(1.000.000 F.)

ANNÉE JAAR	REVENU CADASTRAL IMPOSABLE DES PROPRIÉTÉS BELASTBAAR KADASTRAAL INKOMEN DER EIGENDOMMEN						Mutations immobilières Overdrachten van onroerende goederen		Inscriptions hypothé- caires (1) Hypotheek- inschrijv- ingen (1)
	Non bâti. On- gebouwd	Bâti - Gebouwd				Total général Algemeen totaal	A titre onéreux Onder bezwarende titel	A titre gratuit Kosteloos verkregen	
		des immeubles ordinaires Gewone onroerende goederen	des immeubles exceptionnels autres que industriels Uitzonder- lijke onroerende goederen andere dan nijverheids- gebouwen	des immeubles industriels Nijver- heids- gebouwen	Total Totaal				
1935	724	5,456	6,180	3,677	244	2,462
1936	811	5,501	6,312	3,643	213	2,286
1937	809	5,619	6,428	3,902	344	2,533
1938	807	5,688	6,495	3,849	313	2,793
1939	805	5,786	6,591	2,430	394	2,250
1940	786	5,830	6,616	1,918	338	725
1941	788	5,828	6,616	6,148	720	1,328
1942	787	5,858	6,645	8,458	1,386	2,188
1943	788	5,904	6,692	5,981	787	2,174
1944	787	5,912	6,699	4,725	678	1,759
1945	792	5,684	6,476	8,545	1,049	2,979
1946	806	5,716	6,522	12,008	1,688	7,778
1947	876	4,993	232	631	5,856	6,732	10,684	1,865	8,905
1948	808	5,058	232	662	5,952	6,760	13,537	1,861	10,560
1949	807	5,153	228	697	6,078	6,885	15,050	1,806	13,129
1950	806	5,247	233	732	6,212	7,018	16,249	1,830	14,944
1951	806	5,369	217	765	6,351	7,157	17,745	1,619	12,295
1952	806	5,474	225	791	6,490	7,296	18,714	..	15,201
1953	806	5,576	230	811	6,617	7,423	19,725	..	17,592
1954	805	5,660	253	839	6,752	7,557	20,862	..	19,829
1955	804	5,765	255	844	6,864	7,668	27,611	..	20,035
1956	802	5,888	268	876	7,032	7,834	28,853	..	21,592
1957	802	6,006	278	923	7,207	8,009	31,232	..	21,337
1958	801	6,128	284	968	7,380	8,181	21,221

(1) Y compris les renouvellements au bout de quinze ans qui se montent à environ 1 % du total, mais non compris les hypothèques légales.

(1) Met inbegrip van de vernieuwingen na 15 jaar - ca 1 % van het totaal, doch niet inbegrepen de wettelijke hypotheeken.

Revenus nets soumis à la taxe professionnelle
Revenus des professions indépendantes
Netto-inkomens onderworpen aan de bedrijfsbelasting
Inkomens van onafhankelijke beroepen

Tranches de revenus Inkomensschijven (1,000 F)	Exercices Dienstjaren	Groupes d'activités — Groepen van bedrijvigheid						Total Totaal
		Agriculture-Sylviculture — Pêche Landbouw - Bosbouw Visserij	Industrie Nijverheid	Commerce Handel	Finances, Agences-Hôtels, Serv. personnels-Divertissements, Transp. Financiers, Agentsch., Hôtels, Personel, diensten, Ontspann., Vervoer.	Professions libérales Vrije beroepen	Administrateurs Beheerders	
Nombre de déclarations — Aantal aangiften								
— 50	1953	93,904	56,567	58,950	39,252	4,534	1,260	254,467
	1954	95,009	52,377	56,427	38,901	4,490	1,232	248,436
	1955	85,806	49,099	53,363	38,408	4,466	1,245	232,387
50 à — 100	1953	29,823	86,970	73,678	44,930	9,382	3,676	248,459
	1954	31,540	88,933	75,070	48,404	9,648	3,792	257,387
	1955	25,460	90,216	76,851	50,907	10,174	3,753	257,361
100 à — 150	1953	2,460	22,660	17,592	9,309	6,607	3,066	61,694
	1954	2,684	25,543	19,786	10,831	7,136	3,252	69,232
	1955	1,949	28,993	21,348	12,271	7,633	3,165	75,359
150 à — 250	1953	628	9,107	7,189	3,561	6,715	3,652	30,852
	1954	739	10,344	8,150	4,213	7,144	3,813	34,403
	1955	437	12,086	9,239	4,808	7,645	3,926	38,141
250 à — 500	1953	103	3,527	2,224	1,008	3,646	2,857	13,365
	1954	177	3,842	2,596	1,248	4,226	3,048	15,137
	1955	113	4,359	3,012	1,601	4,663	3,324	17,072
500 et-en +	1953	16	1,058	411	207	713	1,779	4,184
	1954	14	1,260	441	275	831	1,781	4,602
	1955	15	1,425	482	327	882	1,957	5,088
Total-Totaal	1953	126,934	179,889	160,044	98,267	31,597	16,290	613,021
	1954	130,163	182,299	162,470	103,872	33,475	16,918	629,197
	1955	113,780	186,178	164,295	108,322	35,463	17,370	625,408
Revenus nets taxables — Belastbare netto-inkomens (1000 F.)								
— 50	1953	3,058,622	2,073,092	2,128,101	1,432,531	166,585	47,429	8,906,360
	1954	3,105,790	1,924,346	2,035,792	1,417,016	163,514	46,131	8,692,589
	1955	2,764,894	1,808,739	1,921,081	1,399,514	162,346	46,417	8,102,993
50 à — 100	1953	1,920,607	6,007,727	5,050,990	3,061,159	697,161	286,981	17,024,625
	1954	2,038,259	6,175,377	5,172,357	3,302,289	716,089	284,953	17,689,324
	1955	1,624,852	6,306,191	5,319,304	3,492,072	756,057	283,408	17,781,883
100 à — 150	1953	288,269	2,682,112	2,080,952	1,101,539	808,456	378,771	7,340,099
	1954	314,764	3,030,133	2,340,273	1,280,086	871,917	400,314	8,237,487
	1955	227,100	3,436,492	2,527,238	1,452,022	934,541	390,955	8,968,347
150 à — 250	1953	113,741	1,696,839	1,340,956	655,387	1,304,950	703,125	5,814,998
	1954	133,504	1,923,909	1,519,139	776,180	1,378,273	736,694	6,467,699
	1955	78,897	2,252,555	1,721,566	891,500	1,476,490	762,062	7,183,070
250 à — 500	1953	32,796	1,166,306	710,267	326,898	1,201,912	975,003	4,413,182
	1954	57,063	1,266,559	836,253	403,553	1,389,501	1,044,659	4,997,588
	1955	36,462	1,429,854	965,014	520,477	1,524,001	1,133,475	5,609,284
500 et-en +	1953	11,990	1,191,143	384,067	183,104	578,059	2,161,920	4,510,283
	1954	10,962	1,342,728	426,282	259,027	682,894	2,111,128	4,833,021
	1955	11,903	1,425,232	440,431	316,374	720,126	2,373,900	5,287,967
Total-Totaal	1953	5,426,025	14,817,219	11,695,333	6,760,618	4,757,123	4,553,229	48,009,547
	1954	5,660,342	15,663,052	12,330,096	7,438,151	5,202,188	4,623,879	50,917,708
	1955	4,744,108	16,659,063	12,894,634	8,071,959	5,573,561	4,990,217	52,933,544

**Revenus nets soumis à l'impôt complémentaire personnel.
Revenus des professions indépendantes.**

**Netto-inkomens onderworpen aan de aanvullende personele belasting.
Inkomens van onafhankelijke beroepen.**

Tranches - Schijven (1,000 F)	Exercices Dienstjaren	Groupes d'activités — Groepen van bedrijvigheid.							Total Totaal
		Revenus soumis unique- ment à l'I.C.P. Inkomens uitsluitend on- derworpen aan de A.P.B.	Agriculture - Sylvic- ulture - Pêche Landbouw - Bosbouw Visserij	Industrie Nijverheid	Commerce Handel	Finances-Agences-Hô- tels. Serv. personn. Di- vertissements - Transp. Financiën-Agentsch. Hô- tels. Persoonl. diensten. Ontspanning-Vervoer	Professions libérales Vrije beroepen	Administrateurs Beheerders	
Nombre de déclarations. — Aantal aangiften.									
— 50	1953	4,207	27,150	25,631	23,735	16,009	1,667	532	98,931
	1954	4,186	27,631	24,810	22,544	15,737	1,625	548	97,081
	1955	4,245	28,880	24,438	22,708	16,023	1,704	514	93,512
50 à — 100	1953	5,418	15,822	61,979	51,794	30,972	9,102	3,412	178,499
	1954	5,969	17,029	65,769	54,649	34,130	9,499	3,608	190,653
	1955	6,062	13,177	70,086	57,488	36,931	10,070	3,566	197,380
100 à — 150	1953	1,807	1,370	13,609	10,702	5,672	5,943	2,868	41,971
	1954	1,999	1,573	15,983	12,384	6,656	6,364	2,942	47,901
	1955	2,027	1,078	18,313	13,646	7,670	6,800	2,940	52,474
150 à — 250	1953	1,277	403	5,992	4,693	2,121	5,408	3,116	23,010
	1954	1,334	485	7,006	5,495	2,617	5,969	3,330	26,236
	1955	1,385	282	8,225	6,297	3,133	6,532	3,564	29,418
250 à — 500	1953	770	81	2,749	1,526	716	2,710	2,734	11,286
	1954	845	142	2,977	1,837	910	3,182	2,850	12,743
	1955	892	107	3,371	2,115	1,115	3,485	3,133	14,218
500 et-en +	1953	331	26	895	309	174	589	1,880	4,204
	1954	374	28	1,161	371	238	705	1,931	4,808
	1955	357	29	1,228	383	279	683	1,960	4,919
Total-Totaal	1953	13,810	44,852	110,855	92,759	55,664	25,419	14,542	357,901
	1954	14,707	46,888	117,706	97,280	60,288	27,344	15,209	379,422
	1955	14,968	38,553	125,661	102,637	65,151	29,274	15,677	391,921
Revenus nets taxables. — Belastbare netto-inkomens (1,000 F)									
— 50	1953	162,127	1,069,396	1,072,300	985,812	659,689	70,896	23,059	4,043,279
	1954	161,908	1,093,461	1,044,197	945,094	659,284	69,036	23,577	3,996,557
	1955	165,793	943,184	1,028,004	952,662	670,507	72,260	22,038	3,854,447
50 à — 100	1953	375,813	1,016,474	4,298,167	3,569,311	2,111,782	677,185	260,006	12,308,738
	1954	415,283	1,096,485	4,589,843	3,797,345	2,340,286	710,667	274,633	13,224,542
	1955	423,591	838,329	4,933,990	4,004,757	2,541,243	752,724	271,163	13,765,795
100 à — 150	1953	218,990	162,321	1,625,355	1,279,177	677,141	728,435	353,482	5,044,901
	1954	242,879	186,465	1,908,058	1,478,902	794,145	780,623	362,815	5,753,887
	1955	246,336	126,365	2,187,600	1,636,485	912,932	833,072	364,295	6,307,083
150 à — 250	1953	243,685	73,116	1,122,656	873,678	393,223	1,029,976	601,389	4,337,723
	1954	253,962	88,525	1,306,070	1,022,552	484,236	1,144,003	640,996	4,940,344
	1955	263,902	51,573	1,540,175	1,173,629	585,728	1,252,827	692,849	5,560,681
250 à — 500	1953	257,413	26,726	914,281	493,646	233,829	895,976	946,431	3,768,302
	1954	285,579	45,642	991,339	596,023	295,686	1,051,568	981,682	4,247,519
	1955	299,508	34,859	1,125,528	685,301	368,375	1,134,784	1,079,255	4,727,608
500 et-en +	1953	347,410	24,625	1,016,328	286,704	150,337	491,097	2,344,688	4,661,189
	1954	441,362	30,806	1,277,578	362,590	220,566	621,721	2,367,872	5,322,495
	1955	388,744	31,552	1,358,242	345,057	271,048	571,854	2,377,720	5,344,193
Total-Totaal	1953	1,605,438	2,372,658	10,049,087	7,488,328	4,226,001	3,893,565	4,529,055	34,164,132
	1954	1,800,973	2,541,384	11,117,085	8,202,506	4,794,203	4,377,618	4,651,575	37,485,344
	1955	1,787,874	2,025,862	12,173,539	8,797,891	5,349,833	4,617,521	4,807,320	39,559,807

Statistique des successions et mutations par décès ⁽¹⁾
Statistiek van de nalatenschappen en overgangen bij overlijden ⁽¹⁾
(1.000 F).

ANNÉE JAAR	Nombre de déclarations Aantal aangiften	Immeubles On-roerende goederen	Effets publics Openbare effecten	Créances hypothécaires Hypot. schuldv.	Autres biens Andere goederen	Total de l'actif Totaal van het actief	Passifs admis Aangenomen passief	Actif net Netto actief (3)	Abattements Abattemeten (3)	Base imposée Belaste grondslag (3)	Droits à payer Te betalen rechten
1. Successions en ligne directe. — Erfenissen in rechte linie.											
1950	50,524	6,712,236	1,947,452	130,815	2,481,041	11,271,544	1,072,524	10,199,016	1,933,392	8,265,624	297,326
1951	52,916	7,392,462	2,361,545	133,721	2,864,359	12,752,087	1,143,055	11,609,032	2,101,189	9,507,843	340,009
1952	49,676	7,624,430	2,017,719	142,053	2,956,571	12,740,773	1,152,672	11,601,544	2,023,292	9,578,252	318,173
1953	53,088	8,429,560	2,416,032	155,511	3,266,841	14,267,944	1,141,491	13,164,397	2,142,168	11,022,229	410,990
1954	51,941	9,246,496	2,165,553	156,208	3,347,587	14,915,839	1,139,150	13,783,899	4,153,669	9,629,730	391,906
1955	52,312	9,578,220	3,323,821	173,110	3,738,308	16,713,459	1,256,907	15,473,894	5,652,890	9,821,004	482,172
2. Successions en ligne collatérale. — Erfenissen in zijlinie											
1950	22,919	2,474,404	993,080	89,165	984,968	4,541,617	431,136	4,110,481	—	4,110,481	474,439
1951	23,566	3,051,929	1,156,044	106,694	1,160,425	5,475,092	492,607	4,982,485	—	4,982,485	640,040
1952	22,061	3,090,559	1,057,182	112,454	1,132,284	5,392,470	483,004	4,917,879	—	4,917,879	625,619
1953	23,081	3,210,130	1,097,540	132,560	1,248,725	5,688,955	484,611	5,226,246	—	5,226,246	630,205
1954	22,466	3,321,404	1,189,889	142,891	1,254,414	5,908,598	455,774	5,458,838	—	5,458,838	700,544
1955	22,917	3,722,770	1,374,854	145,456	1,379,190	6,622,270	509,236	6,127,970	—	6,127,970	859,536

Répartition d'après l'importance de l'actif net ⁽²⁾
Indeling volgens het bedrag der netto-activa ⁽²⁾

Tranches de l'actif net (1,000 F) Schijven der netto-activa (1,000 F)	Nombre de déclarations — Aantal aangiften					Montant de l'actif net — Bedrag der netto-activa (1,000 F)				
	1951	1952	1953	1954	1955	1951	1952	1953	1954	1955
- 25 ..	9,023	8,477	8,454	5,901	5,304	114,289	103,454	101,441	75,204	68,486
25 à - 50 ..	8,985	7,791	7,807	6,316	5,622	330,918	293,733	297,057	232,539	208,203
50 à - 100 ..	13,126	12,365	12,373	11,125	10,727	949,733	897,504	903,813	817,420	795,076
100 à - 250 ..	15,083	15,055	16,122	16,023	16,293	2,379,061	2,379,843	2,543,282	2,557,243	2,621,704
250 à - 500 ..	6,497	6,670	7,451	7,789	8,538	2,266,931	2,317,877	2,590,233	2,713,014	2,873,894
500 à - 1,000 ..	3,037	3,296	3,697	3,928	4,170	2,097,895	2,280,425	2,539,642	2,715,745	2,877,481
1,000 à - 2,000 (5)	1,506	1,385	1,507	1,651	1,878	2,225,366	1,891,415	2,048,646	2,249,239	2,546,684
2,000 à - 5,000 (6)	392	666	723	746	833	1,338,216	2,016,403	2,127,988	2,223,585	2,490,576
5,000 à - 10,000 ..	188	182	203	230	238	1,315,365	1,228,316	1,427,248	1,592,769	1,591,679
10,000 à - 20,000 ..	73	60	74	85	117	986,013	815,555	1,032,460	1,138,684	1,656,642
20,000 et/en +	33	42	38	52	68	1,239,999	1,452,298	1,682,098	1,935,645	2,856,594
Sans actif net ou actif net négatif (4).										
Zonder netto-activa of met negatief netto-activa (4)	1,068	1,123	879	889	..	— 21,847	— 59,846	— 12,505	— 32,109
Total - Totaal ..	57,943	56,169	58,449	53,846	53,788	15,243,786	15,676,829	17,283,908	18,251,037	20,587,019

Statistique des déclarations à la taxe compensatoire sur les A.S.B.L. (1.000 F)
Statistiek van de aangiften voor de taxe tot vergoeding op de V.Z.W. (1.000 F)

Année Jaar	Immeubles Onroerende goederen	Effets publics Openbare effecten	Créances hypothécaires Hypothécaire schuldvorderingen	Autres biens Andere goederen	Total de l'actif Totaal van het actief	Droits à payer Te betalen rechten
1951	7,738,824	1,433,641	42,073	1,922,281	11,136,819	16,698
1952	8,472,959	2,072,054	47,040	2,192,540	12,784,593	19,194
1953	8,699,000	1,832,912	57,262	2,130,781	12,719,955	19,109
1954	9,663,206	2,249,545	66,969	2,586,203	14,566,023	21,861
1955	10,273,283	2,973,623	65,425	2,767,930	16,080,261	24,154

(1) Y compris les suppléments.

(2) Non compris les suppléments des années antérieures.

(3) Compte non tenu des successions avec actif net négatif.

(4) Non reprises dans le total.

(5) En 1951 : 1,000 à - 2,500.

(6) En 1951 : 2,500 à - 5,000.

(1) De supplementen inbegrepen.

(2) De supplementen van vorige jaren niet inbegrepen.

(3) Geen rekening gehouden met de nalatenschappen met negatief netto actief.

(4) Niet opgenomen in het totaal.

(5) Voor 1951 : 1,000 tot - dan 2,500.

(6) Voor 1951 : 2,500 tot - dan 5,000.

Cours des changes à Bruxelles. — Wisselkoersen te Brussel.

(Source : B. N. B.).

(Bron : N.B.B.).

PÉRIODES TIJDVAKKEN	Londres 1 Liv. Londen	New-York 1 Dol.	Montréal 1 Dol.	Paris 100 FF Parijs	Amster- dam 100 Fl	Zurich 100 FS	Stock- holm 100 Cr 100 Kr	Oslo 100 Cr 100 Kr	Copen- hague 100 Cr 100 Kr Kopen- hagen	Rép. féd. Allem. 1 DM Duitse Bondsrep.
------------------------	-----------------------------	--------------------	--------------------	---------------------------	--------------------------	------------------	------------------------------------	--------------------------	--	--

Cours fixés par la B.N.B. — Koersen vastgesteld door de N.B.B.

En vertu de l'arrêté n° 6 pris à Londres le 1^{er} mai 1944 par les Ministres réunis en Conseil (*Mon. belge* 5-9-1944 - n° 22)
Krachtens besluit n° 6 genomen door de Ministerraad te Londen op 1 mei 1944 (*Belgisch Staatsblad* van 5-9-1944 - n° 22)
+ Cours contractuel - En francs belges — + Contractuele koers - In Belgische frank.

	+	(2)	(3)		+	+	(6)	+	+	+	
1946	176,625	43,8275	43,8275	}	1,652,00	1,012,75	1,045,12	883,125	913,26	—	
1947	176,625	43,8275	43,8275		(4)	1,652,00	1,012,75	1,219,36	883,125	913,26	—
1948	176,625	43,8275	43,8275		}	1,652,00	1,012,75	1,219,36	883,125	913,26	—
1949 { 1 janv.-18 septemb.(10) 1 Januari-18 sept.(10) 22 septemb.-31 déc. ...	176,625	43,8275	43,8275	}		1,652,00	1,012,75	1,219,36	883,125	913,26	—
1950 { 22 Sept.-31 dec.	140,00	50,00	45,4545		}	1,315,79	(1) (5)	966,52	700,00	723,89	(7)
1951	140,00	(1)	(1)	(1)		1,315,79	(1)	966,52	700,00	723,89	11,90475
1952	(1)	(1)	(1)	(1)	1,315,79	(1)	966,52	700,00	723,89	11,90475	
1953	(1)	(1)	(1)	(1)	(1)	(1)	(1)	(1)	(1)	(1)	

Cours officiels des changes. — Officiële wisselkoersen.

Arrêtés par les banquiers réunis en Chambre de Compensation à Bruxelles
Vastgesteld door de te Brussel in Verrekenkamer vergaderde bankiers
En francs belges - In Belgische frank

		(8)	(9)	(9)		(8)				
1950 { moyenne annuelle.... jaargemiddelde	—	50,21	46,62	14,35	—	1161,88	—	—	—	—
1951 { moyenne annuelle.... jaargemiddelde	(9) 140,14	50,34	47,76	14,27	—	1155,38	—	—	—	—
1952 { moyenne annuelle.... jaargemiddelde	139,86	50,29	51,38	14,27	—	1144,58	—	—	—	—
1953 { moyenne annuelle.... jaargemiddelde	140,14	49,96	50,81	14,27	1,319,—	1147,—	967,—	699,—	724,—	11,97
1954 { moyenne annuelle.... jaargemiddelde	140,05	50,05	51,44	14,27	1,318,—	1146,—	964,—	700,—	721,—	11,94
1955 { moyenne annuelle.... jaargemiddelde	139,56	50,23	50,94	14,27	1,315,—	1141,—	964,—	698,—	721,—	11,89
1956 { moyenne annuelle.... jaargemiddelde	139,48	49,92	50,73	14,19	1,311,—	1141,—	963,—	698,—	721,—	11,91
1957 { moyenne annuelle.... jaargemiddelde	140,29	50,24	52,40	{ (11) 14,27 11,89 (12)	1,318,—	1146,—	969,—	702,—	724,—	11,96
1958 { moyenne annuelle.... jaargemiddelde	139,41	49,89	51,40	11,84	1,317,—	1,140,—	963,—	697,—	721,—	11,90

(1) Les devises suivantes sont cotées en Bourse de Bruxelles par les banquiers réunis en chambre de compensation : le franc suisse depuis le 14 novembre 1949 ; le dollar U.S.A. depuis le 30 novembre 1949 ; le franc français depuis le 19 juin 1950 ; le dollar canadien depuis le 16 octobre 1950. (Du 26 juin au 14 octobre 1950 le dollar canadien a été coté au 10/11^e du cours officiel du dollar U.S.A.) ; la Livre Sterling depuis le 17 décembre 1951. le florin depuis le 26 janvier 1953 ; la couronne suédoise depuis le 23 février ; la couronne norvégienne depuis le 14 décembre ; la couronne danoise depuis le 18 mai ; le mark de la république fédérale allemande depuis le 4 mai.

(2) Du 18 décembre 1946 au 29 novembre 1949, d'après les parités déclarées au Fonds Monétaire International.

(3) Du 18 décembre 1946 au 18 septembre 1949 d'après la parité déclarée au Fonds Monétaire International.

(4) Cours jusqu'au 30 août 1945 : 88.30 francs ; à partir du 31 août 1945 : 88.3175 francs ; à partir du 26 décembre 1945 : 86.7969 francs ; à partir du 26 janvier 1948 : 20.4427 francs ; à partir du 18 octobre 1948 : 16.62679 francs ; à partir du 27 avril 1949 : 16.10739 francs. Du 10 juin 1949 au 18 juin 1950 le franc français n'a pas été coté officiellement à Bruxelles.

(5) Du 22 septembre au 10 octobre 1949 : 1,155.36 F ; du 11 octobre au 13 novembre 1949 : 1,143.426 F. A partir du 14 novembre 1949 : cours libre (voir note et chiffres ci-après).

(6) A partir du 16 juillet 1946 : 1,219.36 francs.

(7) Deutsche Mark : depuis le 4 août 1950.

(8) Franc suisse : 1949, moyenne du 14 au 30 novembre : 1,160.60 francs ; 1949, moyenne de décembre : 1,164.13 francs ; Dollar U.S.A. : 1949, moyenne de décembre : 49.97 francs ;

(9) Dollar canadien : 1950, moyenne du 26 juin au 31 décembre ; Franc Français : 1950, moyenne du 19 juin au 31 décembre ; Livre sterling : 1951, moyenne du 17 au 31 décembre.

(10) La Banque Nationale de Belgique a suspendu ses opérations de change les 19, 20 et 21 septembre 1949.

(11) Moyenne du 1^{er} janvier au 10 août 1957.

(12) Moyenne du 11 août au 31 décembre 1957.

(1) De volgende deviezen worden genoteerd ter Beurs van Brussel door de in Verrekenkamer vergaderde bankiers : de Zwitserse frank vanaf 14 november 1949 ; de U.S.A. dollar vanaf 30 november 1949 ; de Franse frank vanaf 19 juni 1950 ; de Canadese dollar vanaf 16 oktober 1950. Van 26 juni tot 16 oktober 1950 werd de Canadese dollar genoteerd op 10/11^e van de officiële koers van de U.S.A.-dollar ; het Pond Sterling vanaf 17 december 1951 ; de gulden vanaf 26 januari 1953 ; de Zweedse kroon vanaf 23 februari ; de Noorse kroon vanaf 14 december ; de Deense kroon vanaf 18 mei ; de D.M. van de Duitse Bondsrepubliek vanaf 4 mei.

(2) Van 18 december 1946 tot 29 november 1949, volgens de pariteiten aangegeven bij het Internationaal Muntfonds.

(3) Van 18 december 1946 tot 18 september 1949 volgens de pariteit aangegeven bij het Internationaal Muntfonds.

(4) Koers tot 30 augustus 1945 : 88.30 frank ; vanaf 31 augustus 1945 : 88.3175 frank ; vanaf 26 december 1945 : 86.7969 frank ; vanaf 26 januari 1948 : 20.4427 frank ; vanaf 18 oktober 1948 : 16.62679 frank ; vanaf 27 april 1949 : 16.10739 frank ; van 10 juni 1949 tot 18 juni 1950 werd de Franse frank te Brussel niet officieel genoteerd.

(5) Van 22 september tot 10 oktober 1949 : 1,155.36 frank ; van 11 oktober tot 13 november 1949 : 1,143.426 frank ; vanaf 14 november 1949 vrije koers (zie onderstaande nota en cijfers).

(6) Vanaf 16 juli 1949 : 1,219.36 frank.

(7) Deutsche Mark : vanaf 4 augustus 1950.

(8) Zwitserse frank : 1949, gemiddelde van 14 tot 30 november : 1,160.60 frank ; 1949, gemiddelde van december : 1,164.13 frank ; U.S.A.-dollar : 1949, gemiddelde van december : 49.97 frank.

(9) Canadese dollar : 1950, gemiddelde van 26 juni tot 31 december ; Franse frank : 1950, gemiddelde van 19 juni tot 31 december ; Pond Sterling : 1951, gemiddelde van 17 tot 31 december.

(10) De Nationale Bank van België heeft haar wisselverrichtingen geschorst op 19, 20 en 21 september 1949.

(11) Gemiddelde van 1^{er} januari tot 10 augustus 1957.

(12) Gemiddelde van 11 augustus tot 31 december 1957.

Taux d'escompte et d'intérêt (en %) — Disconto- en rentevoeten (in %)
(Source : Banque Nationale de Belgique) (Bron : Nationale Bank van België)

MOYENNE ANNUELLE JAAR-GEMIDDELDE	Taux d'escompte officiel de la B.N.B. Officiële disconto-voet van de N.B.B.	Call-money Call-geld	Banques Comptes de dépôt (2) Banken Deposito-rekeningen (2)		C.G.E.R. dépôts jusque 20 000 F (3) A.S.L.K. Inlagen tot 20 000 F (3)	S.N.C.I. Comptes de dépôt à 1 an (4) N.M.K.N. Deposito-rekeningen op 1 jaar (4)
			à vue op zicht	1 mois 1 maand		
			1940	2.00		
1941	2.00	0.78	0.50	1.34	3.00	2.82
1942	2.00	0.75	0.50	1.25	3.00	2.50
1943	2.00	0.66	0.50	1.17	3.00	2.37
1944	2.00	0.65	0.50	1.01	3.00	2.25
1945	1.50	0.62	0.50	1.00	3.00	2.03
1946	1.67	0.58	0.50	1.01	3.00	2.00
1947	3.17	1.08	0.50	1.10	3.00	2.46
1948	3.50	1.25	0.50	1.10	3.00	2.50
1949	3.44	1.23	0.50	1.10	3.00	2.50
1950	3.42	1.25	0.50	1.10	3.00	2.50
1951	3.54	1.25	0.50	1.10	3.00	2.50
1952	3.24	1.25	0.50	1.10	3.00	2.50
1953	2.96	1.25	0.50	1.10	3.00	—
1954	2.75	1.25	0.50	1.10	3.00	—
1955	2.85	1.35	0.50	1.10	3.00	—
1956	3.04	1.58	0.50	1.10	3.00	—
1957	3.93	1.78	0.50	1.26	3.00	—
1958	3.95	1.41	0.50	1.77	3.00	—

(1) Moyenne de neuf mois
(2) A partir de 1944, moyenne de quatre banques
(3) A partir du 1^{er} juillet 1946 : 80 000 F ; à partir du 1^{er} juillet 1947 : 50.000 F ; à partir du 1^{er} janvier 1952 : 75.000 F ; à partir du 1^{er} janvier 1955 : 100.000 F ; à partir du 1^{er} juillet 1957 : 200.000 F.
(4) A partir de février 1947 : à un an et plus.

(1) Gemiddelde van negen maanden.
(2) Vanaf 1944, gemiddelde van vier banken.
(3) Vanaf 1 juli 1946 : 80.000 F ; vanaf 1 juli 1947 : 50.000 F ; vanaf 1 januari 1952 : 75.000 F ; vanaf 1 januari 1955 : 100.000 F ; vanaf 1 juli 1957 : 200.000 F.
(4) Vanaf februari 1947 : op één jaar en meer

Rendement des titres à revenus fixes cotés à la bourse de Bruxelles (%)
Rendement van vast renderende waarden op de beurs te Brussel (%)

(Source : Banque Nationale de Belgique) (Bron : Nationale Bank van België)

DÉBUT DE MOIS BEGIN DER MAAND	Dette unifiée (rendement eu égard au cours seulement) Geünifi-ceerde schuld (rendement alleen berekend volgens de notering)	Echéance de 2 à 5 ans Vervaldag binnen 2 tot 5 jaar		Echéance de 5 à 10 ans Vervaldag binnen 5 tot 10 jaar			Echéance de 5 à 20 ans Vervaldag binnen 5 tot 20 jaar		Echéance à plus de 20 ans Vervaldag binnen meer dan 20 jaar		Taux médian (non compris la dette unifiée) Rentevoet mediaan (excl. de geünifi-ceerde schuld)
		Etat Staat	Paraétat. et Villes Parastat. en Steden	Paraétat. et Villes (Remboursement à date fixe) (1) Parastat. en Steden (Terugbetaling op vaste datum) (1)	Emprunts de sociétés émis de Vennootschapsleningen uitgegeven van		Etat Staat	Paraétat. Parastat.	Etat Emprunts à lots Staat Lotenleningen		
					1936 à/tot 1938	1943 à/tot 1948			Dette-Schuld		
		1 ^{ère} Sér. 1 ^o Reeks 4 %	3,5 à/tot 4 %	4 et/en 4,5 %	4 et/en 4,5 %	4,5 et/en 5 %	4 et/en 4,5 %	4 à/tot 5 %	3 à/tot 5 %	4 %	
1952 J.	4.60	5.11	5.19	5.17	5.36	6.55	—	5.64	5.13	5.65	5.2
1953 J.	4.48	4.45	4.85	4.90	5.05	6.02	5.09	5.51	4.81	5.32	4.9
1954 J.	4.33	3.96	4.15	4.52	4.75	5.95	4.79	4.96	4.58	5.12	4.6
1955 J.	4.20	3.72	3.89	4.38	4.45	5.29	4.59	4.61	4.43	4.88	4.5
1956 J.	4.18	3.83	3.99	4.44	4.57	5.18	4.63	4.71	4.38	4.94	4.6
1957 J.	4.47	4.93	5.17	5.21	4.94	5.50	5.54	5.59	4.53	5.03	5.4
1958 J.	4.93	—	5.53	7.00	—	—	6.47	6.51	5.20	5.87	6.5
F.	4.91	—	5.63	7.06	—	—	6.33	6.39	5.20	5.68	6.4
M.	4.84	—	5.30	7.02	—	—	6.06	6.17	5.16	5.72	6.1
A.	4.74	—	5.16	6.90	—	—	5.64	5.84	5.06	5.67	5.8
M.	4.73	—	5.41	6.90	—	—	5.75	5.83	5.07	5.67	5.8
J.	4.68	—	5.07	6.87	—	—	5.73	5.80	5.04	5.71	5.8
J.	4.52	—	4.79	6.78	—	—	5.29	5.56	5.03	5.67	5.5
A.	4.42	—	4.50	6.01	—	—	5.06	5.19	4.97	5.54	5.2
S.	4.37	—	4.43	5.72	—	—	5.02	5.10	4.91	5.52	5.0
O.	4.36	—	4.59	5.62	—	—	5.18	5.16	4.90	5.56	5.2
N.	4.32	—	4.50	5.52	—	—	5.04	5.12	4.85	5.52	5.1
D.	4.31	—	4.31	5.42	—	—	4.98	5.04	4.85	5.45	5.0

(1) A partir de 1958 : remboursable par annuités constantes - 4%.

(1) Vanaf 1958 : terugbetaling in vaste annuïteiten - 4%.

Indices des actions cotées aux bourses de Bruxelles et d'Anvers. Indexcijfers van de ter Beurzen van Brussel en Antwerpen genoteerde aandelen

A. Marché au comptant - Valeurs belges (1953 = 100)

A. Kontantmarkt - Belgische waarden (1953 = 100)

DATES DATUMS	Valeurs industrielles — Industriële waarden																		
	Gaz - Electricité Gas - Electriciteit	Industrie des métaux ferreux Nijverheid der ferro metalen					Industrie des métaux non ferreux Non-ferro metalen nijverheid	Industrie chimique Scheikundige nijverheid	Charbonnages Steenkoolmijnen				Glaceries Ijsnijverheid	Verrieres Glasmijverheid	Industries de la construction Nijverheden van het bouwvak		Industrie textile Textielnijverheid		
		Sidérurgie IJzer- en staalnijverheid	Fabrications métalliques Metaalverwerkende nijverheid			Ind. des métaux ferreux Nijverheid der ferro-metalen			Bassin de la Campine Kempsch bekken	Bassin du Hainaut Henegouws bekken	Bassins de Liège Luiks bekken	Charbonnages Steenkoolmijnen			Carrières, trav. de la pierre Groeven, bewerk. van steen	Industrie du ciment Cementnijverheid	Industr. de la construction Nijv. van het bouwvak	Filatures Spinnerijen	Industrie textile Textielnijverheid
1953 5-I	95	107	102	98	98	104	103	102	103	110	105	105	95	100	105	92	95	116	114
1954 4-I	109	90	97	105	95	95	102	103	93	95	104	95	101	109	102	111	108	99	99
1955 4-I	123	121	155	123	126	123	181	138	94	106	124	104	198	203	133	136	136	107	106
1956 3-I	136	147	162	115	121	137	222	136	124	120	135	127	300	212	198	167	173	93	92
1957 2-I	139	176	206	111	119	156	228	141	148	111	122	136	268	188	227	180	188	104	96
1958 3-I	119	141	178	96	104	128	149	120	138	108	123	129	201	151	178	135	145	106	98
27-I	122	143	173	98	106	130	151	122	130	106	124	124	200	148	181	134	144	108	99
25-II	120	143	162	95	102	129	147	121	116	93	112	110	189	142	178	130	141	101	95
25-III	123	143	168	97	104	129	159	126	120	94	113	114	204	142	184	139	147	101	94
25-IV	124	135	167	95	102	123	152	121	117	90	108	110	191	139	175	135	143	95	88
27-V	125	139	169	96	102	126	153	122	115	89	105	109	198	134	180	131	141	93	86
25-VI	132	152	182	99	106	136	170	129	120	91	108	112	224	149	199	138	150	98	89
25-VII	135	153	182	99	106	137	167	129	125	95	115	117	225	154	200	141	152	97	88
25-VIII	137	162	187	106	114	145	177	138	129	101	118	121	249	177	208	149	160	104	94
25-IX	139	154	185	110	117	140	171	134	116	90	109	110	244	179	207	144	155	101	92
27-X	142	150	185	114	121	139	185	137	117	90	109	110	246	185	210	144	157	101	91
25-XI	139	145	177	110	117	134	175	135	104	84	104	100	238	194	208	145	156	97	89
29-XII	142	151	173	115	122	140	185	141	110	88	106	106	244	204	220	148	160	95	87

DATES DATUMS	Valeurs industrielles Industriële waarden						Indices des valeurs industrielles Indexcijfer der industr. waarden	Autres valeurs — Andere waarden								Indices récapitulatifs Samenvatt. index		Indices des valeurs belges Indexcijfer der Belgische waarden	
	Ind. de l'alimentation Voedingsnijverheid			Ind. diverses Diverse nijv.				Secteur financ. et immob. Financ. Assuranc. Sector - Verzek.		Soc. à portefeuille (non spéc.) Portefeuille-n. (niet gespec.)		Transports Vervoer		Commerce et services Handel en diensten		Soc. exploitant à l'étranger Venn. met uitbating in het buitenland	Soc. exploitant à l'étranger Venn. met uitbating in het buitenland		
	Ind. des denrées alim. Bereid v. voedingsw.	Ind. des boissons Bereid. van dranken	Ind. de l'alimentat. Voedingsnijverheid	Ind. du papier Papierenijverheid	Industries diverses Diverse nijverheden	Banques Banken		Entr. hyp. et immob. Hyp. en in. ondern.	Sect. fin. et imm. Ass. Fin. et in. sect. Verz.	Soc. à portefeuille (non spéc.) Portefeuille-n. (niet gespec.)	Holdings (Transp. et électr.) Holdings (vervoer en electr.)	Transp. par eau Vervoer te water	Tramways Tramwegen	Transports Vervoer	Grands magasins Grote magazijnen				Commerce et serv. Handel en diensten
1953 5-I	96	96	96	107	88	100	90	94	91	98	91	98	96	97	96	95	100	96	98
1954 4-I	107	105	106	117	102	101	114	104	112	106	111	108	107	107	111	110	103	106	104
1955 4-I	159	134	147	166	132	128	130	123	132	154	148	132	121	125	143	140	126	158	133
1956 3-I	167	185	177	192	195	154	137	118	146	180	180	139	136	134	156	151	143	169	156
1957 2-I	140	198	164	193	191	159	135	116	139	180	169	174	134	151	213	200	152	155	161
1958 3-I	131	201	158	164	151	132	129	113	130	159	150	123	129	118	200	187	130	122	137
27-I	132	208	162	167	160	134	132	113	133	156	154	125	127	119	208	193	132	121	138
25-II	130	209	161	165	153	129	134	113	134	156	151	114	131	115	208	194	128	118	138
25-III	128	216	162	167	163	134	140	115	140	157	156	123	131	121	213	199	132	127	139
25-IV	125	218	161	157	162	131	139	111	138	152	157	125	131	122	210	197	128	124	136
27-V	122	216	159	159	157	130	143	113	143	157	163	121	126	119	211	197	130	122	138
25-VI	127	222	164	167	166	139	148	116	149	166	170	128	120	121	214	199	138	125	146
25-VII	123	215	159	168	163	140	151	115	153	169	173	134	119	122	215	201	139	123	147
25-VIII	124	216	160	176	168	146	159	125	161	176	176	147	123	131	225	210	146	130	153
25-IX	124	217	160	171	161	141	158	126	160	174	177	139	122	127	225	210	142	128	150
27-X	121	217	159	168	166	143	162	129	164	178	184	144	123	131	235	219	144	134	153
25-XI	119	217	157	166	159	138	161	127	164	172	181	135	122	125	231	215	140	131	149
29-XII	118	223	159	170	161	143	176	131	178	178	190	139	124	128	247	228	146	137	155

Indices des actions cotées aux bourses de Bruxelles et d'Anvers. Indexcijfers van de ter Beurzen van Brussel en Antwerpen genoteerde aandelen.

B. Marché au comptant - Valeurs coloniales et étrangères - Marché à terme (1953 = 100)

B. Kontantmarkt - Koloniale en buitenlandse waarden - Termijnmarkt (1953 = 100)

DATES DATUMS	Marché au comptant — Kontantmarkt														Marché à terme Termijnmarkt				
	Valeurs coloniales Koloniale waarden							Indices des valeurs coloniales Indexcijfers der Kolon. waarden	Plantations Plantages	Indice global marché au compt. Algem. indexcijfer. Kontant- markt	Valeurs étrangères Buitenlandse waarden				Indice des val. étrangères Indexc. der buitenl. waarden	Valeurs belges Belgische waarden	Valeurs coloniales Koloniale waarden	Valeurs étrangères Buitenlandse waarden	Indice global - Terme. Globaal indexc. Termijn.
	Sect. financ. et immob. Financ. en immob. sect.	Soc. à portefeuille Portefeuille vennootsch.	Transports Vervoer	Entr. et ind. agricoles - élevage. Landb. ondern. en nijv., veeteelt	Mines Mijnen	Entr. industrielles Nijverheidsondernem.	Entr. commerciales Handelsondernemingen				Luxembourg Luxemburg	Angleterre Engeland.	Canada	Pays-Bas Nederland					
1953 5-I.....	84	99	93	104	103	96	91	100	113	99	98	105	102	113	105	104	110	107	106
1954 4-I.....	107	97	101	99	99	102	100	100	88	102	101	93	94	96	100	97	87	91	94
1955 4-I.....	153	152	150	143	168	125	129	152	137	140	139	158	154	150	158	134	114	155	136
1956 3-I.....	141	194	157	156	246	142	145	198	144	172	174	196	165	143	159	148	130	155	147
1957 2-I.....	109	161	139	146	198	133	122	166	138	163	196	195	183	107	146	149	102	149	141
1958 3-I.....	85	125	105	125	126	105	91	118	95	130	160	140	141	77	121	113	75	115	107
27-I.....	86	122	106	125	119	105	91	114	97	129	156	131	146	74	119	115	74	114	108
25-II.....	85	119	101	120	115	102	83	110	95	126	152	125	140	74	117	114	73	112	106
25-III.....	87	129	103	124	130	105	89	119	100	132	150	142	146	75	128	118	77	118	111
25-IV.....	82	124	100	121	119	100	84	112	98	128	152	140	140	74	128	116	74	119	110
27-V.....	85	128	101	123	120	104	84	114	102	129	161	142	146	75	133	118	75	124	113
25-VI.....	88	137	110	131	132	109	92	123	109	138	164	149	152	78	137	125	78	129	119
25-VII.....	87	138	102	128	130	104	86	121	109	137	170	148	155	78	138	126	77	131	119
25-VIII.....	87	146	101	128	133	102	88	123	111	142	186	157	159	77	142	132	78	134	123
25-IX.....	83	137	91	121	127	96	79	116	106	138	200	153	163	82	145	128	73	132	120
27-X.....	91	151	96	125	142	101	84	126	110	143	213	166	167	83	150	132	76	138	124
25-XI.....	89	141	94	119	130	98	80	118	108	138	203	167	163	85	153	127	74	137	122
29-XII.....	89	135	91	117	128	96	77	116	107	141	209	171	171	83	159	131	72	139	123

Transactions boursières. — Beurstransacties.

SPÉCIFICATIONS OPSOMMING	Janvier Januari	Février Februari	Mars Maart	Avril April	Mai Mei	Juin Juni	Juillet Juli	Août Aug.	Sept. Sept.	Octob. Octob.	Nov. Nov.	Déc. Dec.	Total
-----------------------------	--------------------	---------------------	---------------	----------------	------------	--------------	-----------------	--------------	----------------	------------------	--------------	--------------	-------

A. Bourse de Bruxelles. — A. Beurs van Brussel.

(Source - Bron : Bulletin de Statistiques publié par la Commission de la Bourse de Bruxelles).

Titres traités (1,000) Verhandelde effecten (1,000)	1955	2,618	1,974	2,097	2,176	1,658	1,780	1,827	2,246	2,589	1,810	1,597	1,278	23,650
	1956	1,549	1,213	1,374	1,248	1,333	1,284	1,343	1,219	1,094	1,462	1,231	1,208	15,555
	1957	2,185	1,493	1,601	1,268	1,372	1,635	1,663	1,491	1,642	1,815	1,232	1,090	18,487
	1958	1,203	1,103	1,194	871	1,001	1,519	1,180	1,411	1,368	1,554	1,338	1,331	15,073
Capitaux traités (1,000,000 F) Verhandelde kapitalen (1,000,000 F)	1955	3,249	2,790	3,229	3,635	2,644	2,807	3,208	3,989	3,997	3,039	2,627	2,099	37,313
	1956	2,599	1,945	2,491	2,311	2,617	2,177	2,600	2,200	2,131	2,522	2,098	2,073	27,764
	1957	3,180	2,309	2,456	1,981	2,181	2,403	2,168	2,052	2,184	2,446	1,461	1,180	26,001
	1958	1,444	1,173	1,294	947	1,045	1,764	1,400	1,505	1,464	2,045	1,552	1,674	17,307

B. Bourse d'Anvers. — B. Beurs van Antwerpen.

(Source : Caisse de Compensation des Opérations au Comptant à la Bourse des Fonds Publics d'Anvers).

(Bron : Verrekeningskas der Kontantverhandelingen bij de Fondsenbeurs te Antwerpen).

Capitaux traités (1,000,000 F) Verhandelde kapitalen (1,000,000 F)	1955	354	394	488	498	439	369	341	375	397	443	367	359	4,824
	1956	371	228	355	290	345	276	313	272	308	377	319	339	3,793
	1957	393	344	349	334	296	274	314	374	362	373	303	239	3,955
	1958	260	240	276	314	236	371	337	286	447	307	304	316	3,694

Cours des principales dettes de l'Etat et de la Colonie. Koers der voornaamste leningen van de Staat en de Kolonie.

(Source : Ministère des Finances).

(Bron : Ministerie van Financiën).

DETTE	Moyenne annuelle — Jaargemiddelde						SCHULD
	1953	1954	1955	1956	1957	1958	
Dettes directes de l'Etat.							Rechtstreekse Staatsleningen.
<i>Cotation en pour cent :</i>							<i>Notering in ten honderd :</i>
Dette 2 1/2 %	55.53	61.12	62.41	61.53	57.77	55.25	Schuld 2 1/2 %.
Dette 3 % 1 ^{re} , 2 ^e , 3 ^e série	89.09	92.38	95.90	96.57	93.26	94.96	Schuld 3 %, 1 ^e , 2 ^e en 3 ^e reeks.
Dette 3 1/2 % 1937	80.03	82.18	86.73	87.69	84.87	85.40	Schuld 3 1/2 % 1937.
Dette 3 1/2 % 1943	78.30	82.53	88.21	89.19	80.07	80.00	Schuld 3 1/2 % 1943.
Empr. assainissement monétaire 3 1/2 %							Muntsaneringslening 3 1/2 % :
a) 1 ^{re} série :							a) 1 ^e reeks :
chiffres impairs	99.72	—	—	—	—	—	oneven cijfers.
b) 2 ^e série : chiffres pairs	99.15	100.12	—	—	—	—	b) 2 ^e reeks : even cijfers.
chiffres impairs	98.33	100.14	100.23	—	—	—	oneven cijfers.
c) 3 ^e série : chiffres pairs	—	98.61	99.62	99.80	99.86	—	c) 3 ^e reeks : even cijfers.
chiffres impairs	—	99.17	100.07	100.14	—	—	oneven cijfers.
d) 4 ^e série : chiffres pairs	—	—	97.02	97.86	96.29	98.63	d) 4 ^e reeks : even cijfers.
chiffres impairs	—	—	97.94	98.80	98.60	99.56	oneven cijfers.
e) 5 ^e série : chiffres pairs	—	—	—	94.37	92.05	95.03	e) 5 ^e reeks : even cijfers.
chiffres impairs	—	—	—	95.47	93.84	96.80	oneven cijfers.
f) 6 ^e série : chiffres pairs	—	—	—	—	84.67	91.45	f) 6 ^e reeks : even cijfers.
chiffres impairs	—	—	—	—	86.67	93.26	oneven cijfers.
g) 7 ^e série : chiffres pairs	—	—	—	—	—	92.35	g) 7 ^e reeks : even cijfers.
chiffres impairs	—	—	—	—	—	90.87	oneven cijfers.
Dette unifiée 4 % 1 ^{re} et 2 ^e série	91.14	93.66	96.25	95.09	85.55	87.75	Geunificeerde schuld 4 %, 1 ^e en 2 ^e reeks.
Empr. libération 4 % 1945	88.41	90.99	93.70	93.98	84.11	84.95	Bevrijdingslening 4 % 1945.
Emprunt 4 1/2 % 1951	98.29	100.01	100.89	100.53	96.47	98.89	Lening 4 1/2 % 1951.
Emprunt 4 1/2 % 1952 (10 ans)	98.58	100.44	101.33	101.42	97.50	100.11	Lening 4 1/2 % 1952 (10 jaar).
Emprunt 4 1/2 % 1952 (12 ans)	97.84	99.63	100.84	100.61	94.84	97.88	Lening 4 1/2 % 1952 (12 jaar).
Emprunt 4 1/2 % 1953 (20 ans)	97.67	98.95	99.42	98.97	89.10	93.46	Lening 4 1/2 % 1953 (20 jaar).
Emprunt 4 1/2 % 1953 (15 ans)	—	98.74	98.80	99.01	90.50	94.17	Lening 4 1/2 % 1953 (15 jaar).
Emprunt 4 1/2 % 1954 (18 ans)	—	98.75	99.03	98.60	87.85	92.02	Lening 4 1/2 % 1954 (18 jaar).
Emprunt 4 1/4 % 1954 (20 ans)	—	96.98	96.98	95.81	86.81	89.57	Lening 4 1/4 % 1954 (20 jaar).
Empr. 4 1/4 % 1954 (20 ans), 2 ^e série ..	—	—	96.00	95.00	85.34	90.41	Lening 4 1/4 % 1954 (20 jaar), 2 ^e
Emprunt 1955-1975 - 4 %	—	—	92.95	92.25	83.11	87.28	Lening 1955-1975, 4 %.
Emprunt 1956-1971, 4 1/4 %	—	—	—	95.88	87.73	92.41	Lening 1956-1971, 4 1/4 %.
Emprunt 1956-1973, 4 1/4 %	—	—	—	92.40	86.71	91.08	Lening 1956-1973, 4 1/4 %.
Emprunt 1956-1967, 4 1/2 %	—	—	—	—	89.39	94.43	Lening 1956-1967, 4 1/2 %.
Emprunt 1957-1969, 5 %	—	—	—	—	89.47	96.89	Lening 1957-1969, 5 %.
Emprunt (à 10 ans) 1958-1968	—	—	—	—	—	100.11	Lening (10 jaar) 1958-1968
Certificats de Trésorerie :							Schatkistcertificaten :
3 1/2 % 1942, 1 ^{re} série	111.14	113.28	113.93	114.96	—	—	3 1/2 % 1942, 1 ^e reeks.
3 1/2 % 1942, 2 ^e série	110.37	112.45	113.56	114.43	114.80	—	3 1/2 % 1942, 2 ^e reeks.
4 % 1943 (ancien 3 1/2 %)	105.08	107.09	108.82	107.97	105.79	107.07	4 % 1943 (vroeger 3 1/2 %).
3 1/2 % 1944 1 ^{re} série	101.45	102.18	—	—	—	—	3 1/2 % 1944, 1 ^e reeks.
3 1/2 % 1944, 2 ^e série	101.80	102.02	—	—	—	—	3 1/2 % 1944, 2 ^e reeks.
4 % 1947	103.84	105.05	105.50	105.46	104.99	—	4 % 1947.
4 % 1948	104.79	107.63	107.97	107.91	107.79	108.31	4 % 1948.
4 % 1949	100.29	101.67	103.56	103.48	100.98	103.21	4 % 1949.
4 % 1954	—	100.71	100.67	99.99	98.91	99.75	4 % 1954.
3 3/4 % 1954 (5 ans)	—	99.67	99.75	99.06	97.89	99.45	3 3/4 % 1954 (5 jaar).
5 1/2 % 1957-1963 (5 ans)	—	—	—	—	—	101.32	5 1/2 % 1957-1963 (5 jaar).
5 1/2 % 1958-1964	—	—	—	—	—	101.29	5 1/2 % 1958-1964.
<i>Cotation par titre :</i>							<i>Notering per effect :</i>
Emprunt à lots 4 % 1932 (1)	521.70	552.55	558.72	561.17	1,037.98	1,029.98	Lotenlening 4 % 1932 (1).
Emprunt à lots 4 % 1933	1,039.22	1,073.91	1,080.32	1,100.58	1,023.18	992.49	Lotenlening 4 % 1933.
Emprunt à lots 4 % 1938 (anc. 3 1/2 %)(2)	488.76	504.26	506.95	507.78	565.58	927.26	Lotenlening 4 % 1938 (vr. 3 1/2 %)(2)
Emprunt à lots 4 % 1941 (anc. 3 1/2 %) ..	943.18	988.12	1,000.70	999.45	935.78	904.14	Lotenlening 4 % 1941 (vr. 3 1/2 %).
Emprunt à lots 2 % 1953	998.23	1,001.79	1,027.03	1,037.28	1,009.50	1,054.—	Lotenlening 2 % 1953.
Empr. de l'Exposition à lots 1958, 2 % ..	—	—	—	1,025.88	1,010.73	1,037.64	Lotenlening Tentoonst. 1958 2 %.

(1) Echangé le 19 mars 1957.

(2) Echangé le 17 octobre 1957.

(1) Omwisseling de 19 maart 1957.

(2) Omwisseling de 17 oktober 1957.

Cours des principales dettes de l'État et de la Colonie (suite).
Koers der voornaamste leningen van de Staat en de Kolonie (vervolg).

DETTE	Moyenne annuelle - Jaargemiddelde						SCHULD
	1953	1954	1955	1956	1957	1958	
Dettes indirectes de l'Etat.							Onrechtstreekse Staatsleningen.
<i>Cotation par titre :</i>							<i>Notering per effect :</i>
Dommages de guerre 4 % 1921	225.68	236.47	243.95	240.83	219.23	213.59	Oorlogsschade 4 % 1921.
Dommages de guerre 4 % 1922	244.94	254.14	262.48	262.71	238.39	230.16	Oorlogsschade 4 % 1922.
Dommages de guerre 4 % 1923	496.66	515.03	530.33	1,060.43	1,023.72	994.28	Oorlogsschade 4 % 1923.
				(1)	(1)		
Empr. Fonds des routes 1955-1965	—	—	—	—	89.39	93.78	Lening Wegenfonds 1955-1965.
Empr. Fonds des routes 1957-1967	—	—	—	—	90.62	97.99	Lening Wegenfonds 1957-1967.
Empr. Fonds des routes 1958-1965	—	—	—	—	—	101,90	Lening Wegenfonds 1958-1965.
Emprunt reconstruction :							Lening tot wederopbouw :
1 ^{re} tranche 2 % 1947	987.81	1,002.62	1,020.54	1,033.37	989.89	99.24	1 ^o schijf 2 % 1947.
2 ^e tranche 2 % 1949	1,003.78	1,012,07	1,032.13	1,044.50	998,55	99.15	2 ^e schijf 2 % 1949.
3 ^e tranche 2 % 1950	1,012.61	1,033.87	1,049.87	1,050.15	1,015.56	1,042.51	3 ^e schijf 2 % 1950.
Emprunts de la colonie :							Leningen der colonie :
<i>Cotation en pour cent :</i>							<i>Notering in ten honderd :</i>
Dettes coloniales 4 % 1936	93.85	93.76	94.08	93.58	82.22	80.56	Koloniale schuld 4 % 1936.
Dettes coloniales 3 1/2 % 1937	84.76	85.18	85.63	85.80	80.77	76.11	Koloniale schuld 3 1/2 % 1937.
Dettes coloniales 4 % 1950-1960	100.19	99.62	99.67	98.86	98.12	98.85	Koloniale schuld 4 % 1950-1960.
Dettes coloniales 4 1/4 % 1954-1974	—	98.46	98.85	95.89	86.13	89.85	Koloniale schuld 4 1/4 % 1954-1974.
Dettes coloniales 1955-1967 4 1/4 %	—	—	—	95,97	88.61	91.69	Koloniale schuld 4 1/4 % 1955-1967.
Dettes coloniales 1956-1971 4 1/4 %	—	—	—	92.82	86.19	89.65	Koloniale schuld 4 1/4 % 1956-1971.
Dettes coloniales 1958-1964 5 1/2 %	—	—	—	—	—	100.98	Koloniale schuld 5 1/2 % 1958-1964.
Certificat de trésorerie 4 % 1950	102.86	102.93	103.20	102,99	101.39	103,16	Schatkistcertifice. 4 % 1950.

(1) Cotation des titres résultant de l'échange.

(1) Notering der titels voortvloeiende uit verhandeling.

Fonds des rentes (1.000.000 F). — Rentenfonds (1.000.000 F).

Années - Jaren	Emissions et remboursements d'emprunts publics Uitgiften en terugbetalingen van openbare leningen				Mouvement des opérations sur le marché des rentes Beweging der verrichtingen op de rentenmarkt				Situation du portefeuille (valeur nominale) Toestand van de portefeuille (nominale waarde)		
	Emissions Uitgiften	Remboursements (1) Terugbetalingen (1)	Soldes Saldi	Volume du marché des effets contrôlés au 31 décembre Omvang van de markt der gecontroleerde effecten op 31 december	Titres offerts Aangeboden effecten	Titres demandés Gevraagde effecten	Solde Saldo	Mouvem. total Totale beweging	Fonds d'Etat et assimilés Overheids-effecten en ermede gelijkgestelde waarde-papieren	Titre des pouvoirs sub-ordonnés Effecten der ondergeschikte besturen	Total Totaal
1946.....	4,100	2,686	1,414	..	10,639	8,412	+ 2,227	19,051	3,762
1947.....	9,858	3,494	6,364	..	6,384	5,526	+ 858	11,910	4,610
1948.....	8,100	3,235	4,865	± 111,000	6,249	6,193	+ 56	12,442	3,532	1,108	4,640
1949.....	15,690	—	15,690	± 126,000	6,277	7,247	— 970	13,524	3,297	582	3,879
1950.....	9,477	± 500	± 8,977	..	7,239	6,076	+ 1,163	13,315	3,824	1,387	5,211
1951.....	11,810	± 3,855	± 7,955	± 130,000	5,958	6,206	— 248	12,164	3,442	1,494	4,936
1952.....	25,760	7,429	18,331	± 145,000	6,996	7,767	— 771	14,763	2,839	1,273	4,112
1953.....	20,896	3,764	17,132	± 152,800	8,969	9,624	— 655	18,593	2,669	863	3,532
1954.....	38,222	12,706	25,516	± 181,800	14,305	13,052	+ 1,253	27,357	3,458	1,564	5,022
1955.....	14,765	621	14,144	± 201,300	14,580	15,291	— 711	29,871	2,978	1,556	4,354
1956.....	24,240	4,391	19,849	± 214,500	14,717	13,323	+ 1,394	28,040	3,612	2,318	5,930
1957.....	19,015	2,094	16,921	± 229,154	14,225	17,565	— 3,340	31,790	2,530	1,582	4,112
1958.....	26,559	5,398	21,161	± 249,300	14,449	16,255	— 1,806	30,704	2,375	936	3,311

1) Non compris les amortissements courants

(1) De lopende amortisaties niet inbegrepen.

Emissions d'actions des sociétés industrielles et commerciales belges. - 1958.

(Milliers de francs.)

RUBRIQUES	Constitutions de sociétés Oprichtingen van vennootschappen						Augmentations de Kapitaals					
	Nombre Aantal	Montant nominal Nominiaal bedrag	Montant libéré sur valeur nominale Gestort bedrag op nominale waarde	Libérations autres qu'en espèces, Stortingen andere dan in geld		Emissions nettes Netto-uitgiften	Nombre Aantal	Capital ancien Oud kapitaal	Augmentation nominale Nominale verhoging	Montant libéré sur valeur nominale Gestort bedrag op nominale waarde	Libérations autres Stortingen andere	
				Apports en nature Inbreng in natura	Apports de créances Inbreng van schulde- vorderingen						Apports en nature Inbreng in natura	Apports de créances Inbreng van schulde- vorderingen
Banques	4	90,037	90,037	20,137	—	69,900	10	1,470,437	321,563	321,563	—	—
Assurances	1	2,300	460	—	—	460	9	55,320	77,120	64,620	25,000	175
Opérations financières et immobilières	70	94,856	56,879	18,644	740	37,495	63	4,027,595	957,672	909,767	90,009	575
Commerce de détail	377	104,632	101,349	57,858	216	43,275	48	132,860	192,662	165,245	13,747	24,842
Commerce de gros et com- merce extérieur	531	478,200	440,282	287,975	737	151,570	127	333,256	570,658	386,743	34,812	151,289
Fabrications métalliques	105	231,196	143,498	61,171	614	81,713	85	696,744	755,562	739,682	96,690	159,416
Métallurgie du fer	3	4,750	4,414	2,840	—	1,574	5	407,800	53,200	53,200	—	2,000
Métaux non ferreux	4	1,650	1,650	919	—	731	11	187,600	245,500	165,500	—	119,400
Industrie textile	85	95,615	93,945	80,525	40	13,380	33	154,780	194,943	186,853	7,223	8,505
Industrie alimentaire	68	122,814	116,665	81,367	500	34,798	31	424,862	341,988	339,788	8,000	5,150
Industrie du bois	56	51,090	49,628	41,024	690	7,914	14	18,655	20,855	16,345	1,174	1,650
Industrie chimique	36	135,484	58,897	21,266	—	37,631	33	1,095,525	386,011	228,943	19,397	2,880
Industrie du verre	3	3,110	3,110	2,490	200	420	2	1,410	5,030	5,030	—	5,000
Electricité	—	—	—	—	—	—	7	6,290,842	1,362,750	1,158,568	—	—
Gaz	—	—	—	—	—	—	2	4,500	5,500	4,750	—	—
Eau	—	—	—	—	—	—	1	2,755	10,003	10,003	—	—
Cuir	15	18,490	18,000	14,246	1,000	2,754	5	2,200	7,730	7,730	—	1,000
Papier et imprimerie	45	25,467	25,007	19,457	1,250	4,300	9	64,526	53,544	52,584	200	133
Transport	100	51,570	46,064	31,619	502	(1)13,945	32	1,453,540	890,825	890,446	4,161	128,150
Tourisme	126	42,424	39,138	18,370	—	20,768	7	2,560	7,415	7,415	225	1,010
Intermédiaires	269	46,610	37,494	9,618	—	27,876	32	16,407	33,327	30,521	12,710	1,405
Déchets et matières de récupération	14	6,550	3,470	1,519	—	1,951	—	—	—	—	—	—
Construction	138	97,944	79,899	49,841	—	30,058	62	102,394	112,733	103,242	10,750	19,826
Charbon	—	—	—	—	—	—	1	75,000	45,000	45,000	—	—
Terre cuite	3	3,600	3,600	3,254	—	346	3	112,200	69,800	69,800	—	—
Ciment et indus. connexes	9	16,600	15,800	13,802	403	1,595	4	693,640	314,110	312,860	750	—
Carrières	15	17,425	17,185	13,198	2,000	1,987	3	30,000	11,500	11,500	—	—
Chaux	—	—	—	—	—	—	—	—	—	—	—	—
Industrie céramique	—	—	—	—	—	—	—	—	—	—	—	—
Industrie du tabac	2	250	250	250	—	—	5	20,100	30,900	30,900	3,000	13,330
Industrie du diamant	19	8,800	8,800	1,653	—	7,147	5	9,850	14,150	13,451	8,400	—
Editions - librairies	23	5,430	5,430	1,543	31	3,856	4	8,745	7,610	2,410	—	—
Films, théâtres, attractions	31	10,786	10,546	2,508	—	8,038	5	1,155	6,095	5,495	450	—
Artisanat	258	75,482	70,309	45,272	1,399	23,638	35	27,078	35,136	34,536	2,754	11,372
Agriculture, horticulture, pêche, élevage	22	22,760	21,952	17,792	—	4,160	4	25,570	9,321	6,849	5,821	—
Divers non dénommés ..	41	26,915	24,894	10,318	50	14,526	19	19,760	33,365	31,140	6,890	2,325
Totaux :	2,473	1,892,237	1,588,652	930,476	10,372	647,806	716	17,969,666	7,183,578	6,412,479	352,163	659,433

N.B. Sociétés coopératives : 116 constitutions ; capital minimum de 175.821.950 F ; 70 dissolutions, capital minimum de 10.742.700 F ; 23 dissolutions, capital inconnu ; 11 augmentations de capital : 31.111.750 F ; 4 réductions de capital : 2.718.900 F.

(1) Y comprise une prime d'émission de 2.000 F.

(2) Non comprise une prime d'émission de 17.000 F libérée en nature.

(3) Non comprise une prime d'émission de 125.000 F sous forme de créance apportée.

(4) Non comprise une prime d'émission de 705.000 F libérée en nature.

Uitgiften van aandelen der Belgische nijverheids- en handelsvennootschappen. - 1958.
(Duizenden frank.)

Capital. verhogingen.		Primes d'émission Uitgiftpremiën	Emissions nettes Netto-uitgiften	Total des émissions Montant nominal Totaal der uitgiften Nominaal bedrag	Emissions nettes d'actions Netto-uitgiften van aandelen	Dissolutions de sociétés Ontbindingen v. vennootschappen				Réductions de capital Kapitaals- verminderingen		RUBRIEKEN
qu'en espèces dan in geld						Liquidations Vereffeningen	Fusions Samen- smeltingen		Réductions de capital Kapitaals- verminderingen			
Incorporation de réserves Inlijving van reserves	Réévaluation de l'immob. Herwaardering van immob.						Nombre Aantal	Montant nomin. Nomin. bedrag	Nombre Aantal	Montant nomin. Nomin. bedrag	Nombre Aantal	
237,991	350	2,250	85,472	411,600	155,372	1	10,000	—	—	—	—	Banken.
22,575	2,825	—	14,045	79,420	14,505	—	—	—	—	1	2,300	Verzekeringen.
338,253	—	6	480,936	1,052,528	518,431	56	103,605	1	27,500	7	36,478	Financiële- en immobil. ver- richtingen.
22,941	45,305	2,000 (2)	60,410	297,294	103,685	106	41,991	7	1,095	—	—	Kleinhandel
143,080	10,941	(3)(4) —	46,621	1,048,858	198,191	190	136,458	6	5,250	21	52,057	Groot- en buitenlandse han- del.
264,815	28,460	40,000	230,301	986,758	312,014	52	90,458	1	250	13	156,890	Metaalverwerkende nijverh. IJzer- en staalvoortbrengende nijverheid.
50,200	—	—	1,000	57,950	2,574	4	1,700	—	—	—	—	Nijverheid.
4,501	—	—	41,599	247,150	42,330	2	600	—	—	2	28,000	Non-ferrometaalnijverheid.
29,817	16,163	—	125,145	290,558	138,525	64	221,586	—	—	12	186,545	Textielnijverheid.
176,650	93,000	—	56,988	464,802	91,786	25	29,844	—	—	7	51,828	Voedingsnijverheid.
10,800	—	—	2,721	71,945	10,635	18	14,940	—	—	4	30,392	Houtnijverheid.
74,878	13,183	—	118,605	521,495	156,236	36	31,344	2	35,620	9	51,478	Scheikundige nijverheid.
—	—	—	30	8,140	450	4	19,817	—	—	1	4,000	Glasnijverheid.
335	165	157,670	1,315,738	1,362,750	1,315,738	1	3,000	—	—	3	377,825	Electriciteit.
4,500	—	500	750	5,500	750	—	—	—	—	—	—	Gas.
10,003	—	—	—	10,003	—	—	—	—	—	1	12,245	Water.
2,875	1,375	—	2,480	26,220	5,234	9	4,670	—	—	1	1,000	Ledernijverheid.
45,279	3,837	—	3,135	79,011	7,435	3	1,270	1	600	2	19,529	Papiernijverheid en grafische bedrijven.
544,907	14,020	—	199,208	942,395	(1)213,153	22	13,878	—	—	3	1,110	Verkeer.
1,790	—	—	4,390	49,839	25,158	32	20,620	2	1,225	2	700	Toerisme.
2,647	—	300	14,059	79,337	41,935	57	9,436	—	—	1	650	Tussenpersonen.
—	—	—	—	6,550	1,951	2	1,600	—	—	—	—	Oude- en afvalgoederen.
30,416	28,423	—	13,827	210,677	43,885	49	51,980	1	75	3	51,977	Bouwbedrijf.
45,000	—	—	—	45,000	—	—	—	—	—	—	—	Kolennijverheid.
55,000	12,800	—	2,000	73,400	2,346	2	1,172	—	—	—	—	Kleinijverheid.
8,703	112,644	7,760	198,523	330,710	200,118	6	16,625	—	—	—	—	Cement- en aanverwante nij- verheid.
8,868	132	—	2,500	28,925	4,487	6	3,700	—	—	3	5,400	Groeven.
—	—	—	—	—	—	1	500	—	—	1	3,500	Kalknijverheid.
—	—	—	—	—	—	4	30,000	—	—	—	—	Keramische nijverheid.
9,004	5,566	—	—	31,150	—	1	100	—	—	—	—	Tabaksnijverheid.
5,000	—	—	51	22,950	7,198	1	200	1	1,000	—	—	Diamantnijverheid.
1,000	—	—	1,410	13,040	5,266	11	1,560	—	—	—	—	Uitgeverij, boekhandel, pers.
495	—	—	4,550	16,881	12,588	11	13,301	—	—	2	3,045	Film, schouwburgen.
9,402	—	—	11,008	110,618	34,646	72	19,308	1	700	2	950	Ambachtswezen.
—	—	—	1,028	32,081	5,188	7	5,608	—	—	—	—	Landbouw, tuinbouw, vis- serij, veeteelt.
7,487	3,900	—	10,538	60,280	25,064	37	31,518	—	—	3	3,343	Diversen (niet genoemd).
1,169,212	393,089	210,486 (2)(3)(4)	3,049,068	9,075,815	3,696,874 (1)	892	932,389	23	73,315	104	1,081,242	Totaal.

N.B. Cooperatieven : 116 oprichtingen ; minimum kapitaal van 175.821.950 F ; 70 ontbindingen ; minimum kapitaal van 10.742.700 F ; 23 ontbindingen, onbekend kapitaal ; 11 kapitaalsverhogingen : 31.111.750 F ; 4 kapitaalsverminderingen : 2.716.900 F.

(1) Een uitgiftepremie van 2.000 F inbegrepen.

(2) Een uitgiftepremie van 17.000 F gestort in natura niet inbegrepen.

(3) Een uitgiftepremie van 125.000 F onder vorm van ingebrachte schuldvoordering niet inbegrepen.

(4) Een uitgiftepremie van 705.000 F gestort in nature niet inbegrepen.

Émissions d'actions des sociétés industrielles et commerciales belges. - 1958
(suite)
(Milliers de francs.)

CLASSIFICATION	Constitutions de sociétés Oprichtingen van vennootschappen						Augmentation de Kapitaals-					
	Nombre Aantal	Montant nominal Nominaal bedrag	Montant libéré sur valeur nominale Gestort bedrag op nominale waarde	Libérations autres qu'en espèces Stortingen andere dan in geld		Emissions nettes Netto-uitgiften	Nombre Aantal	Capital ancien Oud kapitaal	Augmentation nominale Nominale verhoging	Montant libéré sur valeur nominale Gestort bedrag op nominale waarde	Libérat. autres Storting. andere	
				Apports en nature Inbreng in natura	Apports de créances Inbreng van schuldvordering.						Apports en nature Inbreng in natura	Apports de créances Inbreng van schuldvorde- ringen

Groupement selon l'importance du capital nominal émis ou annulé.

500,000 et moins	1,832	323,569	306,834	126,993	427	(1) 179,416	212	117,978	57,632	52,982	12,550	8,343
de 500,001 à 1,000,000	337	277,191	254,066	153,839	2,357	97,870	128	115,500	105,049	94,091	13,145	15,217
de 1,000,001 à 5,000,000	264	594,367	531,337	369,305	6,398	155,634	225	873,019	572,595	532,196	59,195	76,153
de 5,000,001 à 10,000,000	25	193,000	182,281	136,079	1,190	45,012	52	367,745	396,094	361,104	68,640	16,240
de 10,000,001 à 20,000,000	8	119,700	99,620	78,370	—	21,250	38	335,626	563,439	513,999	59,644	96,580
de 20,000,001 à 50,000,000	3	79,410	44,882	—	—	44,882	39	2,231,216	1,355,859	1,221,299	79,489	140,100
de 50,000,001 à 100,000,000	4	305,000	169,632	65,890	—	103,742	7	761,250	437,750	389,750	59,500	34,800
plus de 100,000,000	—	—	—	—	—	—	15	13,167,332	3,695,160	3,247,058	—	272,000
Totaux :	2,473	1,892,237	1,588,652	930,476	10,372	(1) 647,806	716	17,969,666	7,183,578	6,412,479	352,163	659,433

Groupement selon la position géographique de l'activité principale des sociétés.

Belgique	2,473	1,892,237	1,588,652	930,476	10,372	(1) 647,806	714	14,801,666	6,908,578	6,137,479	352,163	636,233
Etranger	—	—	—	—	—	—	2	3,168,000	275,000	275,000	—	23,200
Totaux :	2,473	1,892,237	1,588,652	930,476	10,372	(1) 647,806	716	17,969,666	7,183,578	6,412,479	352,163	659,433

Groupement selon la forme juridique des sociétés.

Sociétés par actions	526	1,013,908	742,457	334,633	2,690	405,134	502	17,803,999	6,930,535	6,174,816	259,375	641,130
Sociétés de personnes à res- ponsabilité limitée	1,947	878,329	846,195	595,843	7,682	242,672	214	165,667	253,043	237,663	92,788	18,303
Totaux :	2,473	1,892,237	1,588,652	930,476	10,372	(1) 647,806	716	17,969,666	7,183,578	6,412,479	352,163	659,433

(1) Comprise une prime d'émission de 2.000 F.

Indices relatifs aux émissions d'actions des sociétés belges et congolaises.
Base : 1953 = 100.

SPÉCIFICATIONS	1952	1953	1954	1955	1956	1957	1958	OPSOMMING
Constitutions de sociétés :								Oprichtingen van vennootschappen :
Nombre	100	100	101	106	112	120	112	Aantal.
Montant nominal	102	100	115	211	255	692	92	Nominaal bedrag.
Montant libéré sur val. nominale .	96	100	108	224	259	736	89	Gestort bedrag op nominale waarde
Augmentations de capital :								Kapitaalsverhogingen :
Nombre	178	100	111	126	117	146	108	Aantal.
Montant nominal	444	100	136	256	356	303	168	Nominaal bedrag.
Montant libéré sur val. nominale .	512	100	153	291	424	367	189	Gestort bedrag op nominale waarde

Uitgiften van aandelen der Belgische nijverheids- en handelsvennootschappen. - 1958
(vervolg)
(duizenden frank.)

Capital. verhogingen.				Total des émissions Montant nominal Totaal der uitgiften Nominiaal bedrag	Total des émissions nettes Totaal der netto uitgiften	Dissolutions de sociétés Ontbindingen v. vennootschapp.				Réductions de capital Kapitaals- verminderingen		INDELING
qu'en espèces dan in geld		Primes d'émission Uitgiftepremiën	Emissions nettes Netto-uitgiften			Liquidations Vereffeningen		Fusions Samen- smeltingen		Aantal Nombre	Montant nomin. Nomin. bedrag	
Incorporation de réserves Inlijving van reserves	Réévaluation de l'immob. Herwaardering van immob.					Nombre Aantal	Montant nomin. Nomin. bedrag	Nombre Aantal	Montant nomin. Nomin. bedrag			

Groepering volgens de belangrijkheid van het uitgegeven of weggefallen nominaal kapitaal.

15,286	250	6	16,559	381,201	(1) 195,975	654	116,569	13	2,195	22	6,856	500,000 en minder.
28,693	953	500	36,583	382,240	134,453	109	88,761	4	3,300	18	15,363	van 500,001 — 1,000,000.
175,753	14,520	300	206,875	1,166,962	362,509	94	216,400	3	4,700	31	75,684	van 1,000,001 — 5,000,000.
115,252	30,668	2,000	132,304	589,094	177,316	20	157,792	1	10,000	10	69,996	van 5,000,001 — 10,000,000.
146,373	65,242	42,250	188,410	683,139	209,660	11	170,867	—	—	12	173,691	van 10,000,001 — 20,000,000.
469,152	103,812	—	428,746	1,435,269	473,628	3	110,000	2	53,120	9	278,677	van 20,000,001 — 50,000,000.
125,000	—	—	170,450	742,750	274,192	1	72,000	—	—	—	—	van 50,000,001 — 100,000,000.
1,093,703	177,644	165,430	1,869,141	3,695,160	1,869,141	—	—	—	—	2	460,975	Meer dan 100,000,000.
2,169,212	393,089	210,486	3,049,068	9,075,815	(1) 3,696,874	892	932,389	23	73,315	104	1,081,242	<i>Totalen.</i>

Groepering volgens de geographische ligging der hoofdbedrijvigheid der vennootschappen.

1,917,412	393,089	210,486	3,049,068	8,800,815	(1) 3,696,874	889	912,389	23	73,315	103	1,063,242	België.
251,800	—	—	—	275,000	—	3	20,000	—	—	1	18,000	Buitenland.
2,169,212	393,089	210,486	3,049,068	9,075,815	(1) 3,696,874	892	932,389	23	73,315	104	1,081,242	<i>Totalen.</i>

Groepering volgens de juridische vorm der vennootschappen.

2,093,270	377,232	210,486	3,014,295	7,944,443	3,419,429	371	775,242	13	69,920	90	1,072,964	Vennootschappen op aandelen.
75,942	15,857	—	34,773	1,131,372	277,445	521	157,147	10	3,395	14	8,278	Personenvennootschappen met beperkte aansprakelijkheid.
2,169,212	393,089	210,486	3,049,068	9,075,815	(1) 3,696,874	892	932,389	23	73,315	104	1,081,242	<i>Totalen.</i>

(1) Een uitgiftepremie van 2.000 F. inbegrepen

Indexcijfers betreffende de uitgiften van Belgische en Kongolese vennootschappen.
Basis : 1953 = 100.

SPÉCIFICATIONS	1952	1953	1954	1955	1956	1957	1958	OPSOMMING
Primes d'émissions	319	100	1,982	2,766	941	1,982	763	Uitgifte-premiën.
Libérations autres qu'en espèces	546	100	141	329	509	742	155	Stortingen andere dan in geld.
Ensemble des émissions d'actions....	323	100	129	240	319	440	141	Gezamenlijke uitgiften van aandelen.
Emissions nettes d'actions	129	100	148	213	188	216	155	Netto-uitgiften van aandelen.

Emissions d'actions des sociétés industrielles et commerciales belges.

Aperçu rétrospectif (1 000 F).

ANNÉES JAREN	Constitutions Oprichtingen						Augmentations Kapitaals-			
	Nombre Aantal	Montant nominal Nominiaal bedrag	Montant libéré sur valeur nominale Gestort bedrag op nominale waarde	Libérations autres qu'en espèces Stortingen andere dan in geld		Emissions nettes Netto-uitgiften	Nombre Aantal	Capital ancien Oud kapitaal	Augmentation nominale Nominale verhoging	Montant libéré sur valeur nominale Gestort bedrag op nominale waarde
				Apports en nature Inbreng in natura	Apports de créances Inbreng van schuld- vorderingen					

Sociétés anonymes et en commandite par actions.

1949	1,237	1,560,155	1,372,032	929,176	42,664	400,192	615	7,150,990	7,935,095	7,690,743
1950	1,242	1,173,845	1,076,621	722,670	12,903	341,048	641	5,650,743	7,768,645	7,070,832
1951	741	1,028,027	878,839	516,798	12,169	349,872	633	5,623,022	5,904,659	5,446,316
1952	719	1,043,827	832,377	425,946	9,523	396,908	999	13,988,905	15,381,863	14,684,330
1953	705	1,161,580	999,086	642,017	4,755	352,314	475	5,945,705	2,802,007	2,483,074
1954	638	1,200,788	1,016,764	609,538	8,925	398,301	581	11,993,470	5,551,299	4,931,996
1955	615	4,021,669	3,718,681	3,290,088	3,755	424,838	619	12,130,504	10,293,518	9,622,200
1956	611	4,477,089	4,244,964	3,781,146	1,470	462,348	543	16,896,760	12,217,525	11,578,741
1957	662	14,608,498	12,926,392	11,977,534	4,449	944,810	745	28,807,954	12,004,900	11,506,569
1958	526	1,013,908	742,457	334,633	2,690	405,134	502	17,803,999	6,930,535	6,174,816

Sociétés de personnes à responsabilité limitée.

1949	976	305,971	292,859	198,075	3,527	91,356	128	155,084	273,316	262,415
1950	1,061	316,496	305,268	203,447	799	101,022	139	164,408	152,645	148,505
1951	1,095	397,254	381,727	251,187	3,787	126,753	166	181,946	291,150	284,411
1952	1,446	596,556	568,254	398,709	2,700	166,845	236	262,082	1,024,928	1,013,686
1953	1,504	574,915	546,591	366,029	3,962	176,600	172	94,326	121,634	109,848
1954	1,543	634,095	610,888	413,002	6,787	191,099	175	119,156	160,128	151,362
1955	1,689	750,206	702,343	487,786	3,391	211,166	220	221,043	288,690	274,917
1956	1,856	967,118	917,502	665,351	11,441	240,710	224	163,810	303,514	291,072
1957	1,981	1,018,069	986,939	709,600	4,855	272,484	229	141,000	285,495	280,025
1958	1,947	878,329	846,195	595,843	7,682	242,672	214	165,667	253,043	237,663

L'ensemble des sociétés.

1949	2,213	1,865,946	1,664,990	1,127,251	46,191	491,548	743	7,306,074	8,208,411	7,953,158
1950	2,303	1,490,341	1,381,889	926,117	13,702	442,070	780	5,815,151	7,921,290	7,219,337
1951	1,836	1,425,281	1,260,566	767,985	15,956	476,625	799	5,804,968	6,195,809	5,730,727
1952	2,165	1,640,383	1,400,631	824,655	12,223	563,753	1,235	14,250,987	16,406,791	15,698,016
1953	2,209	1,736,495	1,545,677	1,008,046	8,717	528,914	647	6,040,031	2,923,641	2,592,922
1954	2,181	1,834,883	1,627,652	1,022,540	15,712	589,400	756	12,112,626	5,711,427	5,083,358
1955	2,304	4,771,875	4,421,024	3,777,874	7,146	636,004	839	12,351,547	10,582,208	9,897,117
1956	2,467	5,444,207	5,162,466	4,446,497	12,911	703,058	767	17,060,570	12,521,039	11,869,813
1957	2,643	15,626,567	13,913,331	12,687,134	9,304	1,217,294	974	28,948,954	12,290,395	11,786,594
1958	2,473	1,892,237	1,588,652	930,476	10,372	647,806	716	17,969,666	7,183,578	6,412,479

Uitgiften van aandelen der Belgische nijverheids- en handelsvennootschappen.

Retrospectief overzicht (1 000 F)

de capital verhogingen					Emissions nettes Netto-uitgiften	Total des émissions Montant nominal Gezamenlijke uitgiften Nominaal bedrag	Total des émissions nettes Gezamenlijke netto-uitgiften	Dissolutions de sociétés Ontbindingen van vennootschappen				Réductions de capital Kapitaals- verminderingen			
Libérations autres qu'en espèces Stortingen andere dan in geld								Liquidations Vereffeningen		Fusions Samensmeltingen		Nombre Aantal	Montant nominal Nominaal bedrag	Nombre Aantal	Montant nominal Nominaal bedrag
Apports en nature Inbreng in natura	Apports de créances Inbreng van schuld- vorderingen	Incorporations de réserves Inlijving van reserves	Révaluation de l'immobilisé Herwaardin- gen van immo- bilien	Primes d'émission Uitgiftpremiën				Nombre Aantal	Montant nominal Nominaal bedrag	Nombre Aantal	Montant nominal Nominaal bedrag				

Naamloze vennootschappen en commanditaire vennootschappen op aandelen.

146,813	209,829	565,979	5,809,364	3,839	962,597	9,495,250	1,362,789	276	918,825	10	101,686	57	138,582
196,645	118,134	1,039,197	5,103,401	2,604	616,059	8,942,490	957,107	297	572,353	13	94,637	78	899,383
240,719	302,775	1,007,116	2,637,091	112,656	1,371,271	6,932,686	1,721,143	300	397,669	8	59,277	76	402,044
271,747	225,193	1,612,039	11,123,213	41,113	1,493,251	16,425,690	1,890,159	339	432,962	10	47,318	80	1,088,771
180,211	472,423	761,653	484,671	19,312	603,428	3,963,587	955,742	384	673,519	11	72,581	66	647,139
368,200	217,005	1,043,632	1,336,954	536,869	2,503,074	6,752,087	2,901,375	483	645,925	29	220,997	68	451,981
836,126	278,910	1,459,846	3,679,040	730,192	4,098,470	14,315,187	4,523,308	389	600,360	42	3,276,065	97	1,650,880
4,076,201	380,420	2,090,324	2,016,029	245,038	3,260,805	16,694,614	3,723,153	395	566,985	47	2,722,945	81	997,061
3,389,463	512,764	3,737,401	858,060	545,726	3,554,607	26,613,398	4,499,417	371	1,185,522	180	6,322,446	67	1,045,691
259,375	641,130	2,093,270	377,232	210,486	3,014,295	7,944,443	3,419,429	371	775,242	13	69,920	90	1,072,964

Personenvennootschappen met beperkte aansprakelijkheid.

14,898	13,990	73,533	128,841	—	31,153	579,287	122,509	386	100,785	2	500	9	4,359
19,586	12,453	57,507	33,979	—	24,980	469,141	126,002	428	124,898	1	100	15	10,200
10,536	9,975	170,524	61,666	492	32,202	688,404	158,955	386	98,030	10	1,450	16	10,458
29,835	22,374	607,588	323,425	250	30,714	1,621,484	197,559	403	109,871	5	2,200	23	23,251
18,455	25,215	36,127	5,453	204	24,802	696,549	201,402	408	127,087	1	50	11	13,295
19,480	28,868	58,718	16,998	871	28,169	794,223	219,268	454	143,397	6	10,715	13	8,520
29,673	25,575	126,992	49,599	892	43,970	1,038,896	255,136	438	121,445	5	2,146	23	50,724
36,247	33,797	140,550	22,589	—	57,899	1,270,632	298,609	455	128,984	13	6,300	14	15,484
56,791	38,730	118,419	14,795	18	51,308	1,303,564	323,792	492	180,126	47	46,971	13	9,155
92,788	18,303	75,942	15,857	—	34,773	1,131,372	277,445	521	157,147	10	3,395	14	8,278

Alle vennootschappen samen.

161,711	223,819	639,512	5,938,205	3,839	993,750	10,074,357	1,485,298	662	1,019,610	12	102,186	66	142,941
216,231	130,587	1,096,704	5,137,380	2,604	641,039	9,411,631	1,083,109	725	697,251	14	94,737	93	909,583
251,255	312,750	1,177,640	2,698,757	113,148	1,403,473	7,621,090	1,880,098	686	495,699	18	60,727	92	412,502
301,582	247,567	2,219,627	11,446,638	41,363	1,523,965	18,047,174	2,087,718	742	542,833	15	49,518	106	1,116,021
198,666	497,638	797,780	490,124	19,516	628,230	4,660,136	1,157,144	792	800,606	12	72,631	77	660,434
387,680	245,873	1,102,350	1,353,952	537,740	2,531,243	7,546,310	3,120,643	937	789,322	35	231,712	81	460,501
865,799	304,485	1,586,838	3,728,639	731,084	4,142,440	15,354,083	4,778,444	827	721,805	47	3,287,211	120	1,701,604
4,112,448	414,217	2,230,874	2,038,608	245,038	3,318,704	17,965,246	4,021,762	850	695,969	60	2,729,245	95	1,012,545
3,446,254	551,494	3,855,820	872,855	545,744	3,605,915	27,916,962	4,823,209	863	1,365,648	227	6,369,417	80	1,054,846
352,163	659,433	2,169,212	393,089	210,486	3,049,068	9,075,815	3,696,874	892	932,389	23	73,315	104	1,081,242

Émissions d'actions des sociétés industrielles et commerciales congolaises. - 1958.

(Milliers de francs.)

RUBRIQUES	Constitutions de sociétés Oprichtingen van vennootschappen						Augmentation de Kapitaals					
	Nombre Aantal	Montant nominal Nominiaal bedrag	Montant libéré sur valeur nominale Gestort bedrag op nominale waarde	Libérations autres qu'en espèces. Stortingen andere dan in geld.		Emissions nettes Netto-uitgiften	Nombre Aantal	Capital ancien Oud kapitaal	Augmentation nominale Nominale verhoging	Montant libéré sur valeur nominale Gestort bedrag op nominale waarde	Libérat. autres Storting. andere	
				Apports en nature Inbreng in natura	Apports de créances Inbreng van schuldvor- deringe						Apports en nature Inbreng in natura	Apports de créances Inbreng van schuldvor- deringe
Banques, sociétés financières ..	7	24,000	20,000	14,460	—	5,540	7	133,420	53,527	45,527	—	—
Sociétés commerciales	124	233,521	176,272	99,797	100	76,375	36	197,220	206,476	202,626	37,600	4,600
Sociétés industrielles	37	113,610	100,407	27,552	500	72,355	20	2,582,293	261,840	203,640	52,946	85,000
Sociétés agricoles	50	146,878	104,246	55,328	—	48,918	18	174,227	161,019	136,719	—	33,288
Mines	—	—	—	—	—	—	2	13,360	6,974	6,974	—	—
Constructions	35	71,885	42,780	27,678	—	15,102	7	60,600	44,900	44,900	—	7,000
Transports	9	8,400	8,400	4,898	—	3,502	2	500	9,500	9,500	—	—
Divers	19	33,006	22,885	10,067	—	12,818	8	689,000	631,000	629,650	90,500	10,000
Totaux :	281	631,300	474,990	239,780	600	234,610	100	3,850,620	1,375,236	1,279,536	181,046	139,888

Groupement suivant l'importance du capital nominal émis ou annulé.

500,000 et moins	98	25,334	23,755	5,986	—	17,769	17	16,407	3,644	2,694	100	—
de 500,001 à 1,000,000 ...	66	56,916	47,110	21,913	—	25,197	13	24,370	12,150	12,150	—	500
de 1,000,001 à 5,000,000 ...	96	242,080	198,002	114,351	600	83,051	29	165,059	87,339	81,839	—	25,988
de 5,000,001 à 10,000,000 ...	12	82,460	60,860	39,775	—	21,085	18	626,730	148,705	121,055	—	10,000
de 10,000,001 à 20,000,000 ...	5	69,510	46,635	23,000	—	23,635	7	154,500	116,927	116,927	30,000	20,000
de 20,000,001 à 50,000,000 ...	4	155,000	98,628	34,755	—	63,873	11	2,598,554	303,346	241,746	82,946	28,400
de 50,000,001 à 100,000,000	—	—	—	—	—	—	3	265,000	185,000	185,000	68,000	55,000
Plus de 100,000,000	—	—	—	—	—	—	2	—	518,125	518,125	—	—
Totaux :	281	631,300	474,990	239,780	600	234,610	100	3,850,620	1,375,236	1,279,536	181,046	139,888

Groupement suivant la nature du droit qui régit les sociétés.

Sociétés de droit belge	—	—	—	—	—	—	4	26,500	16,000	8,000	—	—
Sociétés de droit congolais ...	281	631,300	474,990	239,780	600	234,610	96	3,824,120	1,359,236	1,271,536	181,046	139,888
Totaux :	281	631,300	474,990	239,780	600	234,610	100	3,850,620	1,375,236	1,279,536	181,046	139,888

Répartition des sociétés suivant la forme juridique.

Sociétés par actions	22	257,300	159,653	66,155	—	93,498	47	3,676,744	1,216,090	1,125,440	165,946	93,500
Sociétés de personnes à respon- sabilité limitée	259	374,000	315,337	173,625	600	141,112	53	173,876	159,146	154,096	15,100	46,388
Totaux :	281	631,300	474,990	239,780	600	234,610	100	3,850,620	1,375,236	1,279,536	181,046	139,888

N.B. Sociétés coopératives: 6. constitutions; capital minimum 1.328.165 F. + 24 constitutions; capital minimum inconnu. 1 dissolution; capital minimum inconnu. S.C.P.R.L. non compris: 8 dissolutions; capital inconnu. 1 constitution; capital inconnu.

Uitgiften van aandelen van de Kongolese industriële- en handelsvennootschappen. - 1958.

(Duizenden frank.)

Capital. verhogingen.				Total des émissions Montant nominal Totaal der uitgiften Nominaal bedrag	Total des émissions nettes Totaal der netto uitgiften	Dissolutions de sociétés Ontbindingen v. vennootschapp.				Réductions de capital Kapitaals- verminderingen		RUBRIEKEN		
qu'en espèces, dan in geld.		Primes d'émission Uitgiftepremiën	Emissions nettes Netto-uitgiften			Liquidations Vereffeningen		Fusions Samen- smeltingen		Nombre Aantal	Montant nomin. Nommin. bedrag		Nombre Aantal	Montant nomin. Nommin. bedrag
Incorporation de réserves Inlijving van reserves	Réévaluation de l'immob. Herwaardering van immob.					Nombre Aantal	Montant nomin. Nommin. bedrag	Nombre Aantal	Montant nomin. Nommin. bedrag					
9,500	—	—	36,072	77,527	41,567	4	48,280	—	—	3	11,000	Banken, financiële vennootschap- pen.		
4,378	61,922	—	94,126	439,997	170,501	49	93,542	—	—	12	52,770	Handelsvennootschappen.		
32,161	1,700	—	31,833	375,450	104,188	11	33,860	1	15,000	6	9,377	Industriële vennootschappen.		
77,801	11,343	—	14,287	307,897	63,205	15	35,081	1	72,000	—	—	Landbouwnijverheid.		
—	—	—	6,974	6,974	6,974	2	600	—	—	2	5,630	Mijnen.		
6,900	—	—	31,000	116,785	46,102	9	8,460	—	—	2	3,800	Bouwnijverheid.		
9,460	—	—	40	17,900	3,542	2	2,000	—	—	—	—	Verkeer.		
232,656	4,219	—	292,275	664,006	305,093	3	3,900	—	—	1	270	Verskillende.		
372,856	79,184	—	506,562	2,006,536	741,172	95	225,723	2	87,000	26	82,847	<i>Totalen.</i>		

Groeperingen naargelang hun uitgegeven of weggefallen nominaal kapitaal.

474	—	—	2,120	28,978	19,889	36	11,922	—	—	6	2,010	500,000 en minder.
1,800	—	—	9,850	69,066	35,047	12	10,454	—	—	5	4,600	van 500,001 tot 1,000,000.
17,261	3,800	—	34,790	329,419	117,841	37	93,322	—	—	10	23,112	van 1,000,001 tot 5,000,000.
49,205	—	—	61,850	231,165	82,935	8	54,525	—	—	3	22,330	van 5,000,001 tot 10,000,000.
—	—	—	66,927	186,437	90,562	1	10,500	1	15,000	2	30,795	van 10,000,001 tot 20,000,000.
80,757	9,243	—	40,400	458,346	104,273	1	45,000	—	—	—	—	van 20,000,001 tot 50,000,000.
78	61,922	—	—	185,000	—	—	—	1	72,000	—	—	van 50,000,001 tot 100,000,000.
223,281	4,219	—	290,625	518,125	290,625	—	—	—	—	—	—	Meer dan 100,000,000.
372,856	79,184	—	506,562	2 006,536	741,172	95	225,723	2	87,000	26	82,847	<i>Totalen.</i>

Indeling van de vennootschappen volgens het recht dat hen beheerst.

3,500	—	—	4,500	16,000	4,500	—	—	—	—	—	—	Vennootschap. onder Belg. recht.
369,356	79,184	—	502,062	1,990,536	736,672	95	225,723	2	87,000	26	82,847	Vennootschappen onder Kongolees recht.
372,856	79,184	—	506,562	2 006,536	741,172	95	225,723	2	87,000	26	82,847	<i>Totalen.</i>

Indeling der vennootschappen volgens de juridische vorm.

346,761	75,384	—	443,849	1,473,390	537,347	2	53,000	2	87,000	8	51,630	Vennootschappen op aandelen.
26,095	3,800	—	62,713	533,146	203,825	93	172,723	—	—	18	31,217	Personenvennootschappen met be- perkte aansprakelijkheid.
372,856	79,184	—	506,562	2,006,536	741,172	95	225,723	2	87,000	26	82,847	<i>Totalen.</i>

N.B. Coöperatieven : 6 vennootschappen gesticht met een minimumkapitaal van 1.328.165 F; 24 vennootschappen gesticht zonder aanduiding van kapitaal; 1 ontbinding.
P.V.B.A., niet inbegrepen : 3 ontbindingen; onbekend kapitaal. 1 stichting; onbekend kapitaal.

**Emissions d'actions des sociétés industrielles
et commerciales congolaises**
Aperçu rétrospectif (1000 F.)

ANNÉES — JAREN	Constitutions Oprichtingen						Augmentations Kapitaals			
	Nombre Aantal	Montant nominal Nominiaal bedrag	Montant libéré sur valeur nominale Gestort bedrag op nominale waarde	Libérations autres qu'en espèces Stortingen andere dan in geld		Emissions nettes Netto-uitgiften	Nombre Aantal	Capital ancien Oud kapitaal	Augmentation nominale Nominale verhoging	Montant libéré sur valeur nominale Gestort bedrag op nominale waarde
				Apports en nature Inbreng in natura	Apports de créances Inbreng van schuld- vorderingen					

Sociétés par actions à responsabilité limitée

1949	44	832,717	521,638	398,766	—	122,872	43	612,900	622,025	544,705
1950	42	1,061,662	876,583	592,649	—	283,934	56	1,213,142	1,296,258	1,095,757
1951	75	2,495,925	1,491,963	1,025,092	—	466,871	46	1,475,505	1,625,245	1,363,282
1952	45	616,220	344,434	206,381	2,500	135,553	71	6,303,700	6,062,843	4,992,775
1953	44	587,300	371,390	84,989	—	286,401	65	2,840,097	2,037,418	1,361,885
1954	48	829,910	386,710	178,414	—	208,296	45	1,477,030	1,079,800	987,850
1955	36	478,704	247,149	99,386	936	146,827	70	2,810,068	2,356,637	1,843,387
1956	33	1,165,085	449,886	172,325	110	277,451	66	8,062,055	5,447,196	5,230,152
1957	24	3,263,679	2,913,157	2,791,476	—	121,681	71	3,962,018	3,037,753	3,024,032
1958	22	257,300	159,653	66,155	—	93,498	47	3,676,744	1,216,090	1,125,440

Sociétés de personnes à responsabilité limitée

1949	79	189,097	176,233	52,701	—	123,532	5	8,750	6,897	6,897
1950	50	117,922	97,275	52,353	1,352	43,570	15	62,270	41,117	27,477
1951	106	340,253	286,918	146,801	1,864	138,253	16	48,933	47,787	47,787
1952	234	570,590	490,575	251,173	1,091	238,311	39	113,003	119,113	100,563
1953	209	459,434	413,908	166,750	2,216	244,942	38	159,600	128,263	107,684
1954	253	524,381	492,110	259,488	—	232,622	42	126,900	137,610	133,315
1955	278	625,402	542,696	320,409	1,950	220,337	38	108,150	88,714	84,924
1956	242	476,403	429,516	226,928	267	202,321	50	157,496	133,213	131,793
1957	272	361,481	329,806	171,620	590	157,596	59	133,414	95,818	91,856
1958	259	374,000	315,337	173,625	600	141,122	53	173,876	159,146	154,096

L'ensemble des sociétés

1949	123	1,021,814	697,871	451,467	—	246,404	48	621,250	628,922	551,602
1950	92	1,179,584	973,858	645,002	1,352	327,504	71	1,275,412	1,337,375	1,123,234
1951	181	2,836,178	1,778,881	1,171,893	1,864	605,124	62	1,524,438	1,673,032	1,411,069
1952	279	1,186,810	835,009	457,554	3,591	373,864	110	6,416,703	6,181,956	5,093,338
1953	253	1,046,734	785,298	251,739	2,216	531,343	103	2,999,697	2,165,681	1,469,569
1954	301	1,354,291	878,820	437,902	—	440,918	87	1,603,930	1,217,410	1,121,165
1955	314	1,104,106	789,845	419,795	2,886	367,164	108	2,918,218	2,445,351	1,928,311
1956	275	1,641,488	879,402	399,253	377	479,772	116	8,219,551	5,580,409	5,361,945
1957	296	3,625,160	3,242,963	2,963,096	590	279,277	130	4,095,432	3,133,571	3,115,888
1958	281	631,300	474,990	239,780	600	234,610	100	3,850,620	1,375,236	1,279,536

**Uitgiften van aandelen der Kongolese nijverheids-
en handelsvennootschappen**
Retrospectief overzicht (1000 F.)

de capital verhogingen				Primes d'émission Uitgiftepremiën	Emissions nettes Netto-uitgiften	Total des émissions Montant nominal Gezamenlijke uitgiften Nominiaal bedrag	Total des émissions nettes Gezamenlijke netto-uitgiften	Dissolutions de sociétés Ontbindingen van vennootschappen				Réductions de capital Kapitaals- verminderingen			
Libérations autres qu'en espèces Stortingen andere dan in geld								Liquidations Vereffeningen		Fusions Samensmeltingen		Nombre Aantal	Montant nominal Nominiaal bedrag	Nombre Aantal	Montant nominal Nominiaal bedrag
Apports en nature Inbreng in natura	Apports de créances Inbreng van schuld- vorderingen	Incorporations de réserves Inlijving van reserves	Réévaluation de l'immobilise Herwaarderin- gen van immo- biliën					Nombre Aantal	Montant nominal Nominiaal bedrag	Nombre Aantal	Montant nominal Nominiaal bedrag				

Kongolese aandelenvennootschappen met beperkte aansprakelijkheid

15,450	2,500	204,215	149,009	1,000	174,531	1,454,742	297,403	17	391,667	—	—	2	860
63,435	10,986	235,477	225,109	53,841	614,591	2,357,920	898,525	12	568,558	2	58,210	2	4,400
3,925	2,000	310,950	248,420	10,666	808,653	4,121,170	1,275,524	11	963,925	—	—	3	37,600
1,268,858	56,500	2,541,024	13,006	46,580	1,159,967	6,679,063	1,295,520	5	88,500	2	470,000	2	19,250
13,000	30,072	99,832	126,274	8,072	1,100,779	2,624,718	1,387,180	5	15,150	—	—	5	40,430
99,478	112,000	121,547	34,537	9,000	629,288	1,909,710	837,584	3	7,050	2	37,500	6	69,008
188,675	61,000	666,107	66,173	31,965	893,397	2,835,341	1,040,224	7	105,597	1	18,000	3	33,700
228,443	101,000	3,850,369	260,885	14,565	804,020	6,612,281	1,081,471	5	131,000	2	180,000	11	283,300
415,077	12,425	1,412,659	182,994	950	1,001,827	6,301,432	1,123,508	12	217,602	12	794,300	7	116,600
165,946	93,500	346,761	75,384	—	443,849	1,473,390	537,347	2	53,000	2	87,000	8	51,630

Kongolese personenvennootschappen met beperkte aansprakelijkheid

—	—	—	—	—	6,897	195,994	130,429	8	9,537	—	—	1	465
1,182	—	1,260	—	—	25,035	159,039	68,605	16	52,545	—	—	—	—
1,655	—	4,097	95	—	41,940	388,040	180,193	24	34,365	1	655	3	2,200
12,109	7,184	16,260	—	—	69,010	689,703	307,321	29	33,304	—	—	2	6,300
34,269	1,010	1,000	—	—	71,405	587,697	316,347	35	82,230	1	1,450	8	10,650
28,389	28,465	2,500	24,000	—	49,961	661,991	282,583	55	203,475	—	—	19	39,416
14,550	3,000	4,428	—	—	62,946	714,116	283,283	54	96,598	3	7,500	4	3,800
33,797	4,100	35,043	—	—	58,853	609,616	261,174	74	194,062	4	17,500	10	19,308
6,063	5,150	10,421	—	—	70,222	457,299	227,818	71	113,103	—	—	14	17,674
15,100	46,388	26,095	3,800	—	62,713	533,146	203,825	93	172,723	—	—	18	31,217

Alle vennootschappen samen

15,450	2,500	204,215	149,009	1,000	181,428	1,650,736	427,832	25	401,204	—	—	3	1,325
64,617	10,986	236,737	225,109	53,841	639,626	2,516,959	967,130	28	621,103	2	58,210	2	4,400
5,580	2,000	315,047	248,515	10,666	850,593	4,509,210	1,455,717	35	998,290	1	655	6	39,800
1,280,967	63,684	2,557,284	13,006	46,580	1,224,977	7,368,766	1,598,841	34	121,804	2	470,000	4	25,550
47,269	31,082	100,832	126,274	8,072	1,172,184	3,212,415	1,703,527	40	97,380	1	1,450	13	51,088
127,867	140,465	124,047	58,537	9,000	679,249	2,571,701	1,120,167	58	210,525	2	37,500	25	108,416
203,225	64,000	670,535	66,173	31,965	956,343	3,549,457	1,323,507	61	202,195	4	25,500	7	37,500
262,240	105,100	3,885,412	260,885	14,565	862,873	7,221,897	1,342,645	79	325,062	6	197,500	21	302,608
421,140	17,575	1,423,080	182,994	950	1,072,049	6,758,731	1,351,326	83	330,705	12	794,300	21	134,274
181,046	139,888	372,856	79,184	—	506,562	2,006,536	741,172	95	225,723	2	87,000	26	82,847

Emissions d'obligations et de bons de caisse des sociétés industrielles et commerciales belges et congolaises - 1956 - (1000 F). (1)

RUBRIQUES	Emissions non continues. - Niet doorlopende						
	Nouvelles émissions y compris les emprunts de conversion		Reliquats d'émissions antérieures		Emprunts de conversion		Amortis- sements
	Nieuwe uitgiften conversielingen inbegrepen		Overschot voorgaande uitgiften		Conversielingen		Montant nominal
	N. A.	Montant nominal Nominaal bedrag	N. A.	Montant nominal Nominaal bedrag	N. A.	Montant nominal Nominaal bedrag	Amortisaties Nominaal bedrag
	Sociétés exploitant en Belgique. -						
Banques	—	—	—	—	—	—	
Assurances	—	—	—	—	—	—	
Opérations financières et immobilières	19	200,045	9	30,270	—	—	145,367
Commerce de détail	3	31,767	4	23,630	—	—	36,305
Commerce de gros et extérieur	11	106,950	2	2,000	1	7,000	29,737
Fabrications métalliques	22	268,088	6	9,035	—	—	511,178
Métallurgie du fer	3	280,000	—	—	—	—	169,446
Métaux non ferreux	—	—	—	—	—	—	1,887
Industrie textile	4	10,580	3	9,390	—	—	21,245
Industrie alimentaire	12	119,950	1	675	—	—	34,111
Industrie du bois	2	1,800	—	—	—	—	263
Industrie chimique	7	332,000	—	—	—	—	88,035
Industrie du verre	—	—	—	—	—	—	2,194
Electricité	9	1,320,505	1	14,775	—	—	260,923
Gaz	3	101,500	—	—	—	—	11,958
Industrie du cuir	1	4,000	—	—	—	—	11,050
Papier et industries graphiques	2	2,000	1	40	—	—	21,734
Transports	6	433,407	—	—	—	—	14,349
Tourisme	1	800	—	—	—	—	714
Intermédiaires	1	400	1	750	—	—	570
Construction	3	47,000	1	445	—	—	7,868
Charbons	1	75,000	—	—	—	—	61,372
Industrie de la terre cuite	—	—	—	—	—	—	2,627
Ciments et industries connexes	3	46,850	1	400	—	—	5,680
Carrières	1	1,500	—	—	—	—	1,125
Industrie du tabac	—	—	—	—	—	—	3,900
Editions, librairies, presse	—	—	—	—	—	—	2,500
Film et théâtres	—	—	—	—	—	—	100
Artisanat	1	1,000	—	—	—	—	532
Agricult., horticult., pêche, élevage	—	—	—	—	—	—	20
Divers (non dénommés)	—	—	2	141	—	—	1,796
Total	115	3,385,142	32	91,551	1	7,000	1,448,586
	Sociétés congolaises. -						
Banques, sociétés financières	—	—	—	—	—	—	7,863
Sociétés commerciales	2	11,500	—	—	—	—	250
Sociétés industrielles	4	437,000	2	200,000	—	—	38,250
Sociétés agricoles	—	—	—	—	—	—	9,710
Mines	—	—	—	—	—	—	19,819
Transports	2	75,000	—	—	—	—	82,004
Total	8	523,500	2	200,000	—	—	157,896
	Sociétés exploitant à l'étranger. -						
Chemins de fer	—	—	—	—	—	—	60
Divers	—	—	—	—	—	—	12,235
Total	—	—	—	—	—	—	12,295
Total général	123	3,908,642	34	291,551	1	7,000	1 618,777

(1) Chiffres rectifiés.

(2) Tous les emprunts sous forme d'obligations et de bons de caisse émis par la S.N.C.I. sont repris ci-dessous, y compris les émissions non continues.

N.B. Une société belge a émis à l'étranger un emprunt obligataire d'un montant de 25.000.000 \$.

Emissies van obligaties en kasbons der Belgische en Kongolese nijverheids - en handelsvennootschappen - 1957 - (1000 F). (1)

uitgiften	Emissions continues (2) - Doorlopende uitgiften (2)				RUBRIEKEN
Emissions nettes Montant nominal Netto-uitgiften Nominaal bedrag	Emissions	Amortissements	Emissions nettes	Total des émissions nettes Montant nominal Totaal der netto-uitgiften Nominaal bedrag	
Netto-uitgiften Nominaal bedrag	Uitgiften	Amortisaties	Netto-uitgiften	Totaal der netto-uitgiften Nominaal bedrag	

Vennootschappen met bedrijvigheid in België.

—	2,140,748	1,402,652	738,096	738,096	Banken.
84,948	167,887	103,176	64,711	64,711	Verzekeringen.
19,092	8,280,971	5,240,991	3,039,980	3,124,928	Financiële en immobilaire verrichtingen.
72,213	—	—	—	19,092	Kleinhandel.
234,055	—	—	—	72,213	Groot- en buitenlandse handel.
110,554	375	—	375	234,055	Metaalverwerkende nijverheid.
1,887	—	—	—	110,929	IJzer- en staalvoortbrengende nijverheid.
1,275	—	—	—	1,887	Non-ferrometaalnijverheid.
86,514	—	—	—	1,275	Textielnijverheid.
1,537	—	—	—	86,514	Voedingsnijverheid.
243,965	—	—	—	1,537	Houtnijverheid.
2,194	—	—	—	243,965	Scheikundige nijverheid.
1,074,357	—	—	—	2,194	Glasnijverheid.
89,542	—	—	—	1,074,357	Electriciteit.
7,050	—	—	—	89,542	Gas.
19,694	—	—	—	7,050	Ledernijverheid.
419,058	—	—	—	19,694	Papier en grafische bedrijven.
86	—	—	—	419,058	Verkeer.
580	—	—	—	86	Toerisme
39,577	—	—	—	580	Tussenpersonen.
13,628	—	—	—	39,577	Bouwbedrijf.
2,627	—	—	—	13,628	Kolennijverheid.
41,570	—	—	—	2,627	Kleinijverheid.
375	—	—	—	41,570	Cement- en aanverwante nijverheid.
3,900	—	—	—	375	Groeven.
2,500	—	—	—	3,900	Tabaknijverheid.
100	—	—	—	2,500	Uitgeverij, boekhandel, pers.
468	—	—	—	100	Film en schouwburgen.
20	—	—	—	468	Ambachtswezen.
1,655	—	—	—	20	Landbouw, tuinbouw, visserij, veeteelt,
2,021,107	10,589,981	6,746,819	3,843,162	1,655	Diversen (niet genoemd).
					<i>Totaal.</i>

Kongolese Vennootschappen.

7,863	—	20	20	7,883	Banken, financiële vennootschappen.
11,250	—	—	—	11,250	Handelsvennootschappen.
598,750	—	—	—	598,750	Industriële vennootschappen.
9,710	—	—	—	9,710	Landbouwvennootschappen.
19,819	—	—	—	19,819	Mijnbouw.
7,004	—	—	—	7,004	Transportbedrijf.
565,604	—	20	20	565,584	<i>Totaal.</i>

Vennootschappen met bedrijvigheid in het buitenland.

60	—	—	—	60	Spoorwegen.
12,235	—	—	—	12,235	Diversen.
12,295	—	—	—	12,295	<i>Totaal.</i>
2,574,416	10,589,981	6,746,839	3,843,142	6,417,558	<i>Algemeen totaal.</i>

(1) Verbeterde cijfers.

(2) Alle leningen onder de vorm van obligaties en kasbons uitgegeven door de N.M.K.N. ook de niet doorlopende, zijn hieronder opgenomen. N. B. Een Belgische vennootschap heeft in het buitenland een obligatielening van 25 miljoen \$ uitgegeven.

Emissions d'obligations et de bons de caisse des sociétés industrielles et commerciales belges et congolaises - 1958 (1000 F.).

(Chiffres provisoires)

RUBRIQUES	Emissions non continues. - Niet doorlopende uitgiften						
	Nouvelles émissions y compris les emprunts de conversion		Reliquats d'émissions antérieures		Emprunts de conversion		Amortis- sements
	Nieuwe uitgiften conversieleningen inbegrepen		Overschot voorgaande uitgiften		Conversieleningen		Montan nominal
	N.	Montant nominal Nominaal bedrag	N.	Montant nominal Nominaal bedrag	N.	Montant nominal Nominaal bedrag	Amortisaties Nominaal bedrag
Sociétés exploitant en Belgique. -							
Banques	—	—	—	—	—	—	—
Assurances	—	—	—	—	—	—	—
Opérations financières et immobilières	15	257,925	10	31,660	2	18,200	90,029
Commerce de détail	3	6,739	1	550	—	—	18,888
Commerce de gros et extérieur	18	164,240	3	6,360	—	—	21,983
Fabrications métalliques	12	204,037	3	387	—	—	303,575
Métallurgie du fer	10	1,190,500	—	—	—	—	326,024
Métaux non ferreux	—	—	—	—	—	—	5,222
Industrie textile	1	3,850	3	450	—	—	60,268
Industrie alimentaire	11	58,850	1	500	1	1,500	67,333
Industrie du bois	—	—	—	—	—	—	1,173
Industrie chimique	5	152,400	—	—	—	—	73,575
Industrie du verre	1	1,500	—	—	—	—	2,458
Electricité	5	615,000	1	59,395	—	—	346,041
Gaz	—	—	1	1,500	—	—	12,282
Industrie du cuir	—	—	—	—	—	—	4,370
Papier et industries graphiques	4	28,420	1	80	—	—	23,991
Transports	3	31,000	—	—	—	—	4,690
Tourisme	2	3,500	1	400	—	—	1,572
Intermédiaires	1	200	4	4,180	—	—	74
Construction	1	20,000	—	—	—	—	7,887
Charbons	—	—	—	—	—	—	45,280
Industrie de la terre cuite	—	—	—	—	—	—	2,939
Ciments et industries connexes	3	90,000	—	—	—	—	61,550
Carrières	—	—	—	—	—	—	125
Industrie du tabac	—	—	—	—	—	—	4,100
Films, théâtre, attractions	1	1,000	—	—	—	—	100
Artisanat	—	—	1	200	—	—	1,531
Agriculture, hortic. - pêche - élevage	—	—	—	—	—	—	253
Divers (non dénommés)	2	2,340	1	60	1	1,840	1,843
Total	98	2,831,501	31	105,722	4	21,540	1,489,156
Sociétés congolaises. -							
Banques, sociétés financières	1	2,000	—	—	—	—	915
Sociétés commerciales	—	—	—	—	—	—	275
Sociétés industrielles	2	45,000	2	174,000	—	—	81,674
Sociétés agricoles	1	12,000	—	—	—	—	5,960
Constructions	—	—	—	—	—	—	21,712
Mines	1	15,000	—	—	—	—	—
Transports	2	44,000	—	—	—	—	13,695
Divers	1	35,000	—	—	—	—	—
Total	8	153,000	2	174,000	—	—	124,231
Sociétés exploitant à l'étranger. -							
Chemins de fer	—	—	—	—	—	—	63
Divers	—	—	—	—	—	—	544
Total	—	—	—	—	—	—	607
Total général	106	2,984,501	33	279,722	4	21,540	1,613,994

(1) Tous les emprunts sous forme d'obligations et de bons de caisse émis par la S.N.C.I. sont repris ci-dessous, y compris les émissions non continues.

N. B. — Une société belge exploitant à l'étranger y a émis un emprunt obligatoire de 25.000.000 dollars.

Suite aux modifications apportées en 1957 dans la rubrique « activité » d'un certain nombre de sociétés et aux nombreuses fusions de sociétés enregistrées durant ces dernières années, les données de plusieurs rubriques ne sont pas comparables dans le temps.

Emissies van obligaties en kasbons der Belgische en Kongolese nijverheids- en handelsvennootschappen - 1958 (1000 F.).

(Voorlopige cijfers)

Emissions continues (1) - Doorlopende uitgiften (1)					RUBRIEKEN
Emissions nettes	Emissions	Amortissements	Emissions nettes	Total des émissions nettes	
Montant nominal			Montant nominal		
Netto-uitgiften	Uitgiften	Amortisaties	Netto-uitgiften	Totaal der netto-uitgiften	
Nominaal bedrag				Nominaal bedrag	

Vennootschappen met bedrijvigheid in België.

—	2,681,697	1,008,563	1,673,134	1,673,134	Banken.
—	220,537	123,294	97,243	97,243	Verzekeringen.
181,356	11,490,276	5,677,365	5,812,911	5,994,267	Financiële en immobiliere verrichtingen.
—	—	—	—	11,599	Kleinhandel.
148,617	—	—	—	148,617	Groot- en buitenlandse handel.
—	—	—	—	99,151	Metaalverwerkende nijverheid.
864,476	—	—	—	864,476	IJzer- en staalvoortbrengende nijverheid.
—	—	—	—	5,222	Non-ferrometaalnijverheid.
—	—	—	—	55,968	Textielnijverheid.
—	—	—	—	9,483	Voedingsnijverheid.
—	—	—	—	1,173	Houtnijverheid.
78,825	—	—	—	78,825	Scheikundige nijverheid.
—	—	—	—	958	Glasnijverheid.
328,354	—	—	—	328,354	Electriciteit.
—	—	—	—	10,782	Gas.
—	—	—	—	4,370	Ledernijverheid.
—	—	—	—	4,509	Papiernijverheid en grafische bedrijven.
26,310	—	—	—	26,310	Vervoer.
—	—	—	—	2,328	Toerisme.
2,328	—	—	—	4,306	Tussenpersonen.
4,306	—	—	—	12,113	Bouwbedrijf.
—	—	—	—	12,113	Kolennijverheid.
—	—	—	—	45,280	Kleinnijverheid.
—	—	—	—	2,939	Cement- en aanverwante nijverheid.
28,450	—	—	—	28,450	Groeven.
—	—	—	—	125	Tabaksnijverheid.
—	—	—	—	4,100	Films en schouwburgen
—	—	—	—	900	Ambachtswezen.
—	—	—	—	1,331	Landbouw, tuinbouw, visserij, veeteelt.
—	—	—	—	253	Diversen (niet genoemd).
—	—	—	—	1,283	
1,426,527	14,392,510	6,809,222	7,583,288	9,009,815	Totaal.

Kongolese Vennootschappen.

1,085	68,353	16,880	51,473	52,558	Banken, financiële vennootschappen.
—	—	—	—	275	Handelsvennootschappen.
137,326	—	—	—	137,326	Industriële vennootschappen.
—	—	—	—	6,040	Landbouwvennootschappen.
—	—	—	—	21,712	Mijnbouw.
—	—	—	—	15,000	Bouwbedrijf
—	—	—	—	30,305	Transportbedrijf.
—	—	—	—	35,000	Diversen
202,769	68,353	16,880	51,473	254,242	Totaal.

Vennootschappen met bedrijvigheid in het buitenland.

—	63	—	—	63	Spoorwegen.
—	544	—	—	544	Diversen.
—	607	—	—	607	Totaal.
1,628,689	14,460,863	6,826,102	7,634,761	9,263,450	Algemeen totaal.

(1) Alle leningen onder de vorm van obligaties en kasbons uitgegeven door de N.M.K.N., ook de niet doorlopende, zijn hieronder opgenomen.
 N. B. — Een Belgische vennootschap exploiterende in het buitenland heeft een obligatielening uitgegeven voor een bedrag van 25.000.000 dollar.
 Ingevolge de wijzigingen in 1957 aangebracht in de rubriek « bedrijvigheid » van een zeker aantal vennootschappen en de talrijke samensmeltingen tijdens de laatste jaren, zijn de gegevens van meerdere rubrieken niet vergelijkbaar van het ene jaar tot het andere.

Rendement des sociétés par actions belges et congolaises en 1958 (1.000 F.). (1)

RUBRIQUES	Nombre de sociétés Aantal vennootschappen			Capital versé Gestort kapitaal			Réserves Reserven		
	recen- sées ge- teld	en bé- néfice met winst	en perte met verlies	Total Totaal	Sociétés en Vennootschappen met		Total Totaal	Sociétés en Vennootschappen met	
					bénéfice winst	perte verlies		bénéfice winst	perte verlies
A. Sociétés ayant leur principale exploitation en Belgique.									
Banques	49	47	2	4,027,660	4,014,160	13,500	4,150,139	4,147,270	2,869
Assurances	134	119	15	1,401,946	1,355,062	46,884	1,323,666	1,316,675	6,991
Opérations financières et immobilières	1,414	1,131	283	22,879,686	21,981,416	898,270	10,551,308	10,466,674	84,634
Commerce de détail	532	393	139	2,022,256	1,910,426	111,830	1,186,311	1,135,796	50,515
dont : Alimentation	63	43	20	24,218	18,155	6,063	24,098	21,233	2,865
Grands magasins	22	17	5	1,477,186	1,445,950	31,236	716,034	697,916	18,118
Commerce de gros et commerce extérieur	2,702	2,014	688	5,557,683	4,382,419	1,175,264	4,389,637	3,954,353	435,284
dont : Alimentation	386	281	105	971,724	843,302	128,422	735,959	674,149	61,810
Industrie des fabrications métalliques	1,245	965	280	13,211,156	11,564,935	1,646,221	9,488,528	8,761,831	726,697
Métallurgie du fer	100	77	23	12,364,001	11,931,827	432,174	12,409,345	12,280,377	128,968
Industrie des métaux non ferreux	78	56	22	3,916,611	3,643,095	273,516	4,167,525	4,154,289	13,236
Industrie textile	1,041	707	334	11,560,444	8,893,288	2,667,156	9,299,559	7,300,503	1,999,056
dont : Coton	247	175	72	4,996,419	4,449,821	546,598	3,563,790	3,161,375	402,415
Laine	170	101	69	2,685,687	1,917,910	767,777	1,958,951	1,444,966	513,985
Lin	55	36	19	585,557	384,875	200,682	714,844	377,622	337,222
Fibres ligneuses	47	29	18	564,036	414,674	149,362	635,448	501,160	134,288
Matières textiles artificielles et soie	27	20	7	842,225	280,665	561,560	727,766	337,557	390,209
Vêtements et confection	264	183	81	668,885	494,643	174,242	462,443	407,409	55,034
Achèvement	66	55	11	558,597	459,977	98,620	652,323	617,339	34,984
Bonneterie	139	96	43	576,340	427,283	149,057	527,054	411,495	115,559
Déchets textiles, chiffons et ouates	26	12	14	82,698	63,440	19,258	56,940	41,580	15,360
Industrie alimentaire	701	520	181	8,881,045	7,456,249	1,424,796	4,832,703	4,119,208	713,495
dont : Brasseries	169	141	28	3,256,146	3,040,286	215,860	1,937,079	1,870,241	66,838
Industrie du sucre	31	25	6	1,446,020	1,371,153	74,867	296,976	270,749	26,227
Préparation du lait	34	27	7	209,888	179,988	29,900	180,607	175,290	5,317
Meuneries	46	11	35	920,297	152,307	767,990	524,720	140,027	384,693
Industrie du bois	336	259	77	951,805	757,309	194,496	555,290	497,632	57,658
dont : Scieries et industries connexes	51	40	11	129,253	97,588	31,665	114,893	91,542	23,351
Meubles et industries connexes	128	107	21	377,171	320,046	57,125	157,698	151,926	5,772
Industrie chimique	538	388	150	11,689,809	10,829,128	860,681	5,045,048	5,191,464	213,584
dont : Industrie chimique minérale	33	22	11	1,940,205	1,687,835	252,370	591,975	539,256	52,719
Industr. de l'azote et industr. conn.	9	8	1	1,453,125	1,446,875	6,250	754,823	753,888	935
Distillations et industr. chim. org.	29	22	7	747,960	727,860	20,100	106,662	105,264	1,398
Industrie du pétrole	45	29	16	237,646	185,982	51,664	95,912	87,031	8,881
Matières grasses	76	50	26	558,120	443,570	114,550	221,112	209,700	11,412
Pigments, couleurs et vernis	143	110	33	371,146	337,111	34,035	347,754	333,786	13,968
Produits pharmaceutiques	12	12	—	3,204,500	3,204,500	—	1,360,202	1,360,202	—
Industrie allumettière	2	2	—	457,666	457,666	—	75,436	75,436	—
Industrie verrière	62	47	15	1,503,983	1,407,053	96,930	1,316,456	1,206,827	109,629
Electricité (4)	44	43	1	17,016,439	16,916,439	100,000	2,722,086	2,680,745	41,341
Gaz	17	17	—	1,637,200	1,637,200	—	995,289	995,289	—
Eau	3	3	—	12,300	12,300	—	1,692	1,692	—
Industrie du cuir	152	94	58	639,185	351,810	287,375	455,667	291,983	163,684
dont : Production du cuir	30	13	17	236,555	130,300	106,255	146,587	90,598	55,989
Industrie de la chaussure	67	48	19	146,070	121,935	24,135	117,810	98,810	19,000
Industrie du papier et industrie graphique	316	263	53	2,644,405	2,509,818	134,587	2,135,938	2,097,960	37,978
dont : Industrie graphique	196	162	34	554,485	503,225	51,260	504,891	494,296	10,595
Transport	566	440	126	4,937,075	4,272,380	664,695	4,199,247	3,926,579	272,668
dont : Ports, navigat. maritime et expéd.	337	273	64	2,389,972	2,214,322	175,650	2,654,005	2,464,466	189,539
Navigation intérieure	50	32	18	545,838	171,418	374,420	128,431	56,574	71,857
Transport routier	108	77	31	222,480	194,500	27,980	132,980	108,610	24,370
Transport par rail	15	14	1	1,175,174	1,135,174	40,000	976,393	997,901	—
Tourisme	307	189	118	485,183	344,581	140,602	377,716	317,956	59,760
dont : Hôtellerie	234	143	91	412,866	300,100	112,856	311,962	253,184	58,778
Intermédiaires	526	367	159	398,041	295,223	102,818	261,879	245,469	16,410
Déchets et matières de récupération	55	34	21	113,152	97,065	16,087	128,314	122,999	5,315
Industrie de la construction	488	392	96	2,810,245	2,524,720	285,525	1,438,839	1,353,235	85,604
Industrie du charbon	53	41	12	8,738,939	7,401,754	1,337,185	4,339,465	3,488,074	851,391
Industrie des prod. en terre cuite communs	90	83	7	739,315	705,625	33,690	492,846	462,585	30,261
Cimenteries et industries connexes	108	81	27	2,697,279	2,545,319	151,960	1,369,574	1,359,248	10,326
Carrières	122	84	38	872,256	736,831	135,425	480,428	385,346	95,082

(1) Les chiffres repris dans cette statistique se rapportent aux exercices dont les dividendes ont été payés en 1958. Ces exercices se répartissent donc sur les années 1957 et 1958. — (2) Un certain nombre d'entreprises détenant des participations dans d'autres entreprises exerçant leur activité dans le même secteur ou dans des secteurs différents, une partie des dividendes repris sous cette rubrique est comptée deux ou même plusieurs fois. — (3) Montant rectifié pour des emprunts existant déjà en 1957, mais non compris dans la statistique. — (4) La rubrique « Electricité » comprend les entreprises privées de production, de coordination de la production et de distribution d'énergie électrique. — (5) Y compris la dette obligatoire existante d'une société coopérative transformée en 1958.

N. B. — Suite aux modifications apportées en 1957 dans la rubrique « activité » d'un certain nombre de sociétés et aux nombreuses fusions de sociétés enregistrées durant ces dernières années, les données de plusieurs rubriques ne sont pas comparables dans le temps. On a groupé en une sous-rubrique « Industrie du pétrole » dépendant de la rubrique « Industrie chimique » les sociétés traitant du pétrole et de ses dérivés. Dans les statistiques antérieures à 1957, ces sociétés étaient disséminées dans les rubriques « Commerce de gros, de détail, et industries chimiques ».

Rendement der Belgische en Kongolese vennootschappen op aandelen in 1958 (1.000 F.)⁽¹⁾

Résultat net de l'année comptable Netto-resultaat van het boekjaar		Dividendes bruts mis en paiement (2) Uitgekeerde bruto dividenden			Emprunts obligataires (3) Obligatieleningen		Tantièmes payés Betaalde tantièmes	RUBRIEKEN	
bénéfice winst	perte verlies	Total Totaal	Vennootschap. met		Dette obligataire en vie au Uitst. obligatieschuld op				
			bénéfice winst	perte verlies	31-12-1957	31-12-1958	Montant brut des coupons payés en 1957 Bruto-bedrag der koepons uitbetaald in 1958		
1,216,744	278	612,338	612,338	—	4,710,290	(5) 6,406,016	212,153	45,977	Bankwezen.
563,394	8,158	346,565	346,565	—	765,999	863,242	35,546	51,248	Verzekeringswezen.
2,784,227	59,159	1,932,054	1,930,516	1,538	27,965,478	33,959,745	1,250,565	123,660	Financiële en immobilaire verrichtingen.
407,369	29,424	185,976	185,378	598	623,203	611,604	34,392	41,092	Kleinhandel.
5,576	4 112	299	299	—	375	350	26	673	waarvan : Voeding.
280,999	11934	163,307	162,709	598	570,575	555,172	31,276	30,665	Grootwarenhuizen.
1,005,829	230,309	215,681	213,926	1,755	446,793	595,410	28,767	70,409	Groothandel en buitenlandse handel.
116,363	43,202	21,638	21,613	25	94,526	114,353	4,451	7,341	waarvan : Voeding.
2,401,915	409,336	1,109,679	1,106,741	2,938	1,777,677	1,678,526	99,294	105,913	Metaalverwerkende nijverheid.
1,620,996	37,166	1,057,433	1,057,433	—	2,268,744	3,133,220	119,475	71,839	IJzer- en staalvoortbrengende nijverheid.
734,994	41,623	491,448	491,448	—	50,387	45,165	2,505	46,668	Non-ferrometaalnijverheid.
893,536	267,536	321,215	320,615	600	529,288	473,320	27,380	58,721	Textielnijverheid.
373,001	46,492	148,784	148,184	600	183,003	161,317	8,329	26,406	waarvan : Katoen.
150,969	108,687	76,260	76,260	—	134,609	107,484	7,074	9,213	Wol.
41,950	13,817	4,250	4,250	—	38,300	42,150	2,136	324	Vlas.
38,477	29,727	9,187	9,187	—	3,400	3,400	189	1,419	Bastvezels.
20,834	8,052	9,957	9,957	—	59,385	54,998	2,917	1,036	Kunstm. textielstoffen en zijde.
105,115	21,822	25,823	25,823	—	52,005	50,250	3,328	9,053	Kleding en confectie.
105,338	15,833	33,219	33,219	—	28,586	24,701	1,491	5,830	Textielveredeling.
55,297	20,055	12,646	12,646	—	28,750	27,770	1,832	5,101	Breigoederen.
2,555	3,051	1,089	1,089	—	1,250	1,250	84	999	Textielafval, lompen en watten.
1,076,934	200,343	465,947	463,020	2,927	905,693	896,210	57,617	57,298	Voedingsnijverheid.
333,911	18,901	132,716	130,316	2,400	400,702	387,896	26,618	23,689	waarvan : Brouwerijen.
81,892	4,062	57,940	57,940	—	252,356	219,833	15,340	6,455	Suikernijverheid.
57,199	3,548	27,812	27,812	—	42,221	44,221	2,805	2,043	Melkbereiding.
6,805	115,357	1,060	1,060	—	20,800	26,800	1,536	340	Maalderijen.
137,678	45,484	32,224	32,224	—	72,361	71,188	7,891	5,883	Houtnijverheid.
11,612	13,610	1,662	1,662	—	16,600	15,600	1,181	1,338	waarvan : Zagerijen en aanverw. nijverh.
59,542	15,332	6,484	6,484	—	25,709	25,709	5,477	2,232	Meubelen en aanverw. nijverh.
1,353,645	123,579	542,961	541,311	1,650	1,304,653	1,383,478	71,461	61,137	Scheikundige nijverheid.
126,238	7,242	73,368	73,368	—	277,080	259,581	13,786	9,993	waarvan : Minerale scheikundige nijverh.
57,699	237	35,650	35,650	—	249,531	304,100	12,937	3,945	Stikstof en aanverw. nijverheid.
33,732	2,554	14,766	14,766	—	32,550	32,550	2,040	2,002	Distillat. en org. scheik. nijverh.
18,619	4,707	1,757	1,757	—	107,578	107,387	7,083	544	Petroleumnijverheid.
66,114	14,735	18,846	18,846	—	10,000	10,200	377	4,235	Vetstoffen.
72,727	10,031	24,113	22,463	1,650	46,352	38,464	2,872	2,828	Pigmenten, kleuren, vernis.
409,327	—	123,910	123,910	—	150,000	225,000	7,275	5,705	Pharmaceutische producten.
54,647	—	28,554	28,554	—	—	—	—	360	Lucifernijverheid.
281,500	11,865	138,630	138,630	—	190,982	190,024	11,200	7,178	Glasnijverheid.
1,627,369	691	1,458,194	1,449,944	8,250	5,543,110	5,871,464	330,277	83,078	Electriciteit. (4)
216,209	—	130,523	130,523	—	414,618	403,836	24,384	7,670	Gas.
1,216	—	648	648	—	—	—	—	208	Water.
43,433	43,705	6,106	5,720	386	52,210	47,840	3,036	3,011	Ledernijverheid.
5,091	13,347	4,130	4,130	—	4,200	4,200	88	933	waarvan : Ledervoortbrengende nijverh.
27,219	6,632	379	379	—	13,000	11,500	955	1,697	Schoennijverheid.
379,451	14,310	161,152	161,152	—	418,706	423,215	24,745	28,125	Papiernijverheid en grafische bedrijven.
90,161	8,523	23,744	23,744	—	23,719	23,319	1,468	7,058	waarvan : Grafische bedrijven.
733,394	41,384	403,746	403,497	249	1,160,836	1,187,146	60,315	48,099	Verkeer.
442,136	17,265	247,571	247,322	249	47,022	47,927	3,102	37,506	waarvan : Havens, zeevaart en expeditie.
11,238	8,243	2,091	2,091	—	94,650	94,650	4,356	351	Binnenvaart.
36,389	11,719	11,375	11,375	—	1,507	—	68	3,708	Baanverkeer.
129,777	1,637	100,693	100,693	—	185,734	214,076	10,929	3,027	Spoorverkeer.
64,343	24,057	27,412	26,287	1,125	23,213	25,541	1,296	3,637	Toerisme.
47,400	18,053	24,175	23,050	1,125	23,213	25,541	1,296	2,541	waarvan : Hotelwezen.
108,761	39,971	24,347	24,347	—	51,080	55,386	2,389	9,253	Tussenpersonen.
24,762	3,844	3,948	3,948	—	11,195	11,195	813	9,259	Oude en afvalgoederen.
474,975	39,511	166,449	165,549	900	346,855	358,968	20,766	39,577	Bouwbedrijf.
1,191,596	96,222	875,953	870,278	5,675	984,981	939,701	54,733	84,558	Kolennijverheid.
94,242	1,691	38,243	38,243	—	33,390	30,451	1,949	7,636	Kleinijverheid.
482,670	26,152	241,393	241,344	49	560,310	588,760	33,209	28,098	Cement- en aanverwante nijverheid.
140,423	13,478	99,908	99,908	—	10,060	9,935	406	13,985	Groeven.

(1) De cijfers in deze statistiek opgenomen, hebben betrekking op de boekjaren waarvan de dividenden betaalbaar werden gesteld in 1958. Deze boekjaren lopen dus over de jaren 1957 en 1958. — (2) Daar een zeker aantal ondernemingen deelnemingen bezitten in andere ondernemingen die hun activiteit uitoefenen in dezelfde sector of in andere sectoren, is een deel der dividenden, is een deel der dividenden, die onder deze rubriek opgenomen zijn, twee- of zelfs meermaals geteld. — (3) Bedrag gerechtigd voor leningen die in 1957 reeds bestonden, maar niet in de statistiek opgenomen werden. — (4) De rubriek « Electriciteit » bevat de private ondernemingen die zich toelagen op de productie, de coördinatie van de productie en de verdeling van electriciteit. — (5) Inbegrepen de uitstaande obligatieschuld van één in 1958 omgevormde samenwerkende vennootschap.

N. B. — Ingevolge de wijzigingen in 1957 aangebracht in de rubriek « bedrijvigheid » van een zeker aantal vennootschappen en de talrijke samensmeltingen tijdens de laatste jaren, zijn de gegevens van meerdere rubrieken niet vergelijkbaar van het ene jaar tot het andere. De vennootschappen die petroleum en haar derivaten bewerken werden in een onder-rubriek « Petroleumnijverheid » afhankelijk van de rubriek « Scheikundige nijverheid » opgenomen. In de statistieken vóór 1957, werden deze vennootschappen verspreid in de rubrieken « Groot- en kleinhandel » en « Scheikundige nijverheid ».

Rendement des sociétés par actions belges et congolaises en 1958 (1.000 F.).

RUBRIQUES	Nombre de sociétés Aantal vennootschappen			Capital versé Gestort kapitaal			Réserves Reserven		
	recen- sées ge- teeld	en bé- néfice met winst	en per- te met verlies	Total Totaal	Sociétés en Vennootschappen met		Total Totaal	Sociétés en Vennootschappen met	
					bénéfice winst	per- te verlies		bénéfice winst	per- te verlies
Industrie de la chaux	39	26	13	337,840	288,749	49,091	223,136	197,893	25,243
Industrie céramique	48	29	19	571,797	460,475	111,322	299,877	285,301	14,576
Industrie du tabac	33	29	4	999,571	983,450	16,121	275,008	270,701	4,307
Industrie du diamant	30	22	8	25,180	17,580	7,600	25,821	20,488	5,333
Edition, librairie, presse	187	124	63	418,650	346,833	71,817	272,427	277,405	— 4,978
Film, théâtres	216	129	87	209,886	131,621	78,265	133,083	102,073	31,010
Artisanat	513	396	117	703,969	541,694	162,275	627,236	544,193	83,043
Agriculture, horticulture, pêche, élevage	64	44	20	147,428	63,340	84,088	33,729	9,449	24,280
Divers (non dénommés)	524	378	146	955,423	782,218	173,205	816,151	655,701	160,450
Total :	13,433	10,031	3,402	148,078,843	134,093,392	13,985,451	91,180,963	84,625,263	6,555,700
Double emploi (2)	22	17	5	49,592	36,480	13,112	26,015	24,712	1,303
Total net :	13,411	10,014	3,397	148,029,251	134,056,912	13,972,339	91,154,948	84,600,551	6,554,397

B. — Sociétés ayant leur principale exploitation au Congo Belge.

Banques, sociétés financières	76	69	7	5,530,455	5,304,955	225,500	1,714,594	1,697,419	17,175
Sociétés commerciales	75	55	20	2,281,053	2,130,028	151,025	1,382,007	1,382,940	— 933
Sociétés industrielles	142	113	29	10,540,148	8,448,296	2,091,852	2,380,966	2,472,089	— 91,123
Sociétés agricoles	91	76	15	3,579,963	3,433,303	146,660	2,142,868	2,134,374	8,494
Mines	48	36	12	12,219,956	11,726,356	493,600	6,555,122	6,645,845	— 90,723
Construction	27	17	10	721,163	455,318	265,845	119,471	233,786	— 114,315
Transports	12	11	1	3,135,532	3,115,532	20,000	1,572,971	1,572,203	768
Divers	24	17	7	611,022	451,601	159,421	131,926	156,703	— 24,777
Total :	495	394	101	38,619,292	35,065,389	3,553,903	15,999,925	16,295,359	— 295,434
Double emploi (2)	1	—	1	25,000	—	25,000	307	—	307
Total net :	494	394	100	38,594,292	35,065,389	3,528,903	15,999,618	16,295,359	— 295,741

C. — Sociétés ayant leur principale exploitation à l'étranger.

Electricité	2	1	1	270,000	15,000	255,000	279,294	21,419	257,875
Chemins de fer	2	1	1	6,500	3,500	3,000	3,178	4,985	— 1,807
Tramways	2	1	1	69,880	4,800	65,080	— 227	614	— 841
Plantations, sociétés coloniales	10	9	1	662,214	660,121	2,093	303,909	303,953	— 44
Sociétés diverses	53	34	19	6,066,703	5,278,671	788,032	4,034,023	3,692,888	341,135
Total :	69	46	23	7,075,297	5,962,092	1,113,205	4,620,177	4,023,859	596,318
Double emploi (2)	—	—	—	—	—	—	—	—	—
Total net :	69	46	23	7,075,297	5,962,092	1,113,205	4,620,177	4,023,859	596,318
Total général :	13,997	10,471	3,526	193,773,432	175,120,873	18,652,559	111,801,065	104,944,481	6,856,584
Total double emploi (2)	23	17	6	74,592	36,480	38,112	26,322	24,712	1,610
Total général net :	13,974	10,454	3,520	193,698,840	175,084,393	18,614,447	111,774,743	104,919,769	6,854,974

D. — Classement suivant l'importance du capital versé.

500,000 et moins	5,109	3,604	1,505	1,288,044	917,888	370,156	3,918,353	3,469,775	448,578
500,001 — 1,000,000	2,395	1,775	620	2,050,388	1,520,198	530,190	3,038,772	2,635,548	403,224
1,000,001 — 5,000,000	3,671	2,800	871	9,318,656	7,154,481	2,164,175	10,255,116	8,778,931	1,476,185
5,000,001 — 10,000,000	1,052	816	236	8,139,760	6,313,070	1,826,690	5,446,116	5,013,313	432,803
10,000,001 — 20,000,000	642	513	129	9,823,843	7,914,956	1,908,887	6,137,649	5,482,868	654,781
20,000,001 — 50,000,000	596	482	114	20,025,198	16,324,805	3,700,393	10,754,259	9,045,777	1,708,482
50,000,001 — 100,000,000	257	230	27	19,501,630	17,610,595	1,891,035	11,204,324	10,861,008	343,316
Plus de 100,000,000	275	251	24	123,625,913	117,364,880	6,261,033	61,046,476	59,657,261	1,389,215
Total général :	13,997	10,471	3,526	193,773,432	175,120,873	18,652,559	111,801,065	104,944,481	6,856,584

(1) En outre, il a été mis en paiement pendant l'année 1958 :

Coupons d'emprunts intérieurs de l'Etat (consolidés et moyen terme)	(1000 F.) 6,373,567
Coupons d'emprunts de la Colonie	430,544
Coupons d'emprunts des provinces et des communes	1,054,719
Coupons d'emprunts d'organismes divers	2,354,630

Total : 10,118,460

Coupons d'emprunts extérieurs de l'Etat	394,954
Coupons d'emprunts extérieurs des provinces et des communes	10,866
Coupons d'emprunts extérieurs d'organismes divers	287,908

(2) Données relatives aux sociétés ayant distribué en 1958 des dividendes de deux exercices, et ayant été, de ce fait, recensées deux fois.

(3) Montant rectifié pour des emprunts existant déjà en 1957, mais non compris dans la statistique.

Rendement der Belgische en Kongolese vennootschappen op aandelen in 1958 (1.000 F.)

Résultat net de l'année comptable Netto-resultaat van het boekjaar		Dividendes bruts mis en paiement Uitgekeerde bruto dividenden			Emprunts obligataires (3) Obligatieleningen			Tantièmes payés Betaalde tantièmes	RUBRIEKEN
bénéfice winst	perte verlies	Total Totaal	Vennootschap. met		Dette obligataire en vie au Uitst. obligatieschuld op		Montant brut des coupons payés en 1958 (1) Bruto-bedrag der coupons uitbetaald in 1958 (1)		
			bénéfice winst	perte verlies	31-12-1957	31-12-1958			
48,767	2,235	17,679	17,679	—	26,483	26,483	1,646	3,178	Kalknijverheid.
51,781	38,803	24,477	24,477	—	23,650	23,650	1,124	4,617	Keramische nijverheid.
79,853	1,331	33,474	33,474	—	65,100	61,000	3,984	2,936	Tabaksnijverheid.
3,500	1,718	1,646	1,646	—	—	—	—	254	Diamantnijverheid.
101,243	10,440	17,500	17,473	27	1,700	1,700	107	2,830	Uitgeverij, boekhandel, pers.
64,948	17,530	21,967	21,697	—	9,520	10,420	246	1,246	Film, schouwburgen.
122,049	21,428	21,399	21,174	225	48,289	46,958	2,890	7,721	Ambachtswezen.
5,724	5,431	—	—	—	8,333	8,080	374	880	Landbouw, tuinbouw, visserij, veeteelt.
189,327	29,226	64,755	64,750	5	46,451	45,168	2,641	16,144	Diversen (niet genoemd).
20,738,797	1,937,418	11,292,800	11,263,903	28,897	51,451,638	60,484,045	2,529,576	1,153,023	<i>Totaal.</i>
7,649	1,724	—	—	—	—	—	—	213	Dubbel opgenomen.
20,731,148	1,935,694	11,292,800	11,263,903	28,897	51,451,638	60,484,045	2,529,576	1,152,810	<i>Netto-totaal.</i>

B. — Vennootschappen wier voornaamste bedrijvigheid in Kongo uitgeoefend wordt.

976,992	8,601	697,965	697,965	—	126,302	178,860	7,503	50,594	Banken, financiële vennootschappen.
333,467	15,492	59,762	59,762	—	38,915	38,640	2,307	5,983	Handelsvennootschappen.
1,698,080	102,416	1,047,446	1,046,646	800	1,579,548	1,716,874	63,343	106,413	Nijverheidsvennootschappen.
797,848	20,450	535,168	535,168	—	116,340	122,380	7,185	59,948	Landbouwvennootschappen.
4,131,643	50,920	2,761,682	2,761,682	—	157,160	135,448	6,453	103,366	Mijnbouw.
44,287	35,321	18,183	18,183	—	—	15,000	—	2,063	Bouwnijverheid.
464,793	4,452	408,250	408,250	—	753,294	783,599	36,895	8,177	Transportbedrijf.
43,642	7,600	13,371	13,371	—	—	35,000	—	1,278	Diverse vennootschappen.
8,490,752	245,252	5,541,827	5,541,027	800	2,771,559	3,025,801	123,686	337,822	<i>Totaal.</i>
—	1,888	—	—	—	—	—	—	—	Dubbel opgenomen (2).
8,490,752	243,364	5,541,827	5,541,027	800	2,771,559	3,025,801	123,686	337,822	<i>Netto-totaal.</i>

C. — Vennootschappen wier voornaamste bedrijvigheid in het buitenland uitgeoefend wordt.

2,222	3,152	1,859	1,859	—	—	—	—	151	Electriciteit.
2,314	120	—	—	—	2,930	2,867	—	—	Spoorwegen.
109	48	48	48	—	—	—	—	5	Tramwegen.
46,488	47	29,016	29,016	—	—	—	—	3,942	Plantages, koloniale vennootschappen.
1,191,438	73,171	919,138	906,808	12,330	24,832	24,288	1,428	73,227	Diverse vennootschappen.
1,242,571	76,538	950,061	937,731	12,330	27,762	27,155	1,428	77,325	<i>Totaal.</i>
—	—	—	—	—	—	—	—	—	Dubbel opgenomen (2).
1,242,571	76,538	950,061	937,731	12,330	27,762	27,155	1,428	77,325	<i>Netto-totaal.</i>
30,472,120	2,259,208	17,784,688	17,742,661	42,027	54,250,959	63,537,001	2,654,690	1,568,170	<i>Algemeen totaal.</i>
7,649	3,612	—	—	—	—	—	—	213	Totaal dubbel opgenomen (2).
30,464,471	2,255,596	17,784,688	17,742,661	42,027	54,250,959	63,537,001	2,654,690	1,567,957	<i>Netto-Algemeen totaal.</i>

D. — Indeling volgens de belangrijkheid van het gestort kapitaal.

764,637	207,953	131,395	130,855	540	—	—	—	70,834	500,000 en minder.
607,609	140,571	100,084	98,978	1,106	—	—	—	41,929	500,001 — 1,000,000.
1,866,361	371,015	488,163	484,321	3,842	—	—	—	104,002	1,000,001 — 5,000,000.
1,198,508	256,470	385,865	380,621	5,244	—	—	—	75,874	5,000,001 — 10,000,000.
1,375,152	284,783	565,006	564,106	900	—	—	—	95,355	10,000,001 — 20,000,000.
2,328,212	530,315	1,126,502	1,123,887	2,615	—	—	—	138,359	20,000,001 — 50,000,000.
2,735,449	202,815	1,431,287	1,420,637	10,650	—	—	—	181,291	50,000,001 — 100,000,000.
19,596,192	265,286	13,556,386	13,539,256	17,130	—	—	—	860,526	Meer dan 100,000,000.
30,472,120	2,259,208	17,784,688	17,742,661	42,027	—	—	—	1,568,170	<i>Algemeen totaal.</i>

- (1) Daarenboven werden er gedurende het jaar 1958 betaalbaar gesteld :
- | | |
|--|------------|
| Coupons van binnenlandse staatsleningen (geconsolideerde en op half-lange termijn) | (1000 F) |
| Coupons van leningen van de Kolonie | 6,373,567 |
| Coupons van leningen van provinciën en gemeenten | 480,544 |
| Coupons van leningen van verscheidene organismen | 1,054,719 |
| | 2,354,630 |
| <i>Totaal :</i> | 10,113,460 |
- Coupons van buitenlandse leningen van de Staat 334,954
 Coupons van buitenlandse provincie- en stadsleningen 10,386
 Coupons van buitenlandse leningen van verscheidene organismen 287,908
- (2) Gegevens betreffende maatschappijen die in 1958 dividendende betreffende twee boekjaren uitgekeerd hebben en dus tweemaal opgenomen werden.
- (3) Bedrag gerectificeerd voor leningen die in 1957 reeds bestonden, maar niet in de statistiek opgenomen werden.

Rendement des sociétés belges et congolaises par actions.
Rendement der Belgische en Kongolese aandelenvennootschappen.
 Tableau rétrospectif (1000 F). — Retrospectieve tabel (1000 F).

(De 1939 à 1946 : Source : B.N.B.)

(Van 1939 tot 1946 : Bron : N.B.B.)

Années Jaren	Nombre de sociétés Aantal vennootschappen			Capital versé Gestort kapitaal	Réserves Reserves	Résultats nets Netto-resultaten		Dividendes bruts mis en paiement Bruto- dividenden betaalbaar gesteld	Dette obligataire au 31 déc. Obligatie- schuld op 31 Dec.	Coupons d'obligations bruts Bruto- obligatie- coupons	Tantièmes Tantiemes
	Recen- sées Opge- teld	en bénéfice met winst	en perte met verlies			Bénéfice winst	Perte Verlies				
1939	7,659	5,482	2,227	48,704,555	16,974,077	5,169,346	803,823	3,984,403	7,798,597	352,864	...
1940	6,942	4,991	1,951	43,809,617	16,354,011	4,425,540	806,461	3,052,504	7,243,577	329,446	...
1941	7,067	5,085	1,982	39,004,485	13,649,361	3,608,386	275,379	2,385,950	6,519,698	296,185	...
1942	7,194	5,566	1,628	40,653,822	13,356,925	3,270,873	294,353	1,799,194	6,517,556	292,239	...
1943	7,314	5,559	1,755	40,558,416	13,329,725	2,860,243	485,459	1,576,821	6,509,343	287,302	...
1944	6,986	5,106	1,880	41,046,157	12,964,059	2,273,915	948,419	1,195,239	7,019,017	302,284	...
1945	6,602	4,226	2,376	39,610,238	12,681,121	1,948,788	1,927,563	925,862	7,504,410	313,552	...
1946	7,256	5,710	1,546	47,341,519	20,117,472	5,858,637	635,190	2,219,913	8,741,165	358,065	...
1947	7,244	5,674	1,570	53,810,780	41,096,828	9,324,500	578,058	4,318,935	13,995,344	429,644	...
1948	9,019	6,809	2,210	69,383,579	89,178,476	12,223,261	646,984	6,484,711	17,683,786	649,458	747,747
1949	9,929	6,952	2,977	86,819,526	85,095,717	13,222,364	1,062,170	7,493,890	20,162,082	821,978	870,383
1950	10,949	7,509	3,440	97,400,406	84,895,220	13,768,687	1,383,190	8,422,531	22,926,320	977,418	826,641
1951	11,608	8,892	2,716	106,891,246	84,142,338	19,990,165	993,767	10,773,801	25,832,338	1,215,569	1,125,891
1952	12,118	9,293	2,825	117,893,804	88,756,645	24,715,029	1,025,536	12,988,087	30,108,163	1,259,186	1,288,537
1953	12,805	9,046	3,759	136,106,745	86,052,988	23,561,159	2,078,371	13,128,102	32,270,917	1,492,788	1,229,015
1954	13,661	9,607	4,054	142,385,363	92,997,613	23,733,540	1,956,768	13,367,201	37,896,757	1,627,411	1,370,378
1955	13,798	10,054	3,744	147,911,642	98,266,813	26,830,979	1,809,309	15,491,784	43,277,035	1,884,392	1,383,014
1956	13,952	10,379	3,573	160,500,647	103,882,536	32,168,549	2,170,698	17,952,628	47,435,160	2,130,268	1,568,803
1957	14,069	10,770	3,299	175,111,830	107,474,473	35,102,118	2,096,766	19,861,228	53,326,764	2,274,152	1,631,260
1958	13,974	10,454	3,520	193,698,840	111,774,743	30,464,471	2,255,596	17,784,688	54,250,959	2,654,690	1,567,957

Situation globale des banques au 31 décembre. — Algemene staat der banken op 31 december.

(En millions de F. — In millioenen F.)

(Source : Banque Nationale de Belgique).

(Bron : Nationale Bank van België).

SPÉCIFICATIONS	1953	1954	1955	1956	1957	1958	OPSOMMING
A. Actif. — Activa.							
Disponibles et réalisables :							Beschikbare en vlottende middelen:
Caisse, Banque Nationale, chèques postaux	4,567	4,961	5,739	5,647	5,908	6,031	Kas, Nationale Bank, Postrekening.
Prêts au jour le jour	1,640	1,507	1,297	1,957	848	1,415	Daggeld.
Banquiers	3,527	3,887	4,119	4,602	4,304	4,393	Bankiers.
Maison-mère, succursales et filiales	530	724	626	826	1,066	1,006	Moederm., filial. en dochtermaat.
Autres valeurs à recevoir à court terme	3,178	3,286	4,023	4,655	4,481	4,745	Andere te innen waarden op korte termijn.
Portefeuille effets :							Wissels :
a) Portefeuille commercial	11,880	11,742	15,696	14,436	15,596	18,353	a) Handelswissels.
b) Effets publics réescomptables à la Banque Nationale de Belgique	10,323	9,102	9,560	9,962	14,156	19,228	b) Overheidspapier herdiscalteerbaar bij de Nationale Bank van België.
c) Effets publics mobilisables à la B. N. de Belgique à concurrence de 95 %	21,207	18,158	19,773	20,585	14,518	13,522	c) Overheidspapieren mobiliseerbaar bij de N.B. van België ten belope van 95 %.
Reports et avances sur titres	1,512	1,447	1,291	1,216	1,114	1,222	Prolongaties en voorschotten op effecten.
Débiteurs par acceptations	8,136	8,913	9,628	11,071	9,326	10,637	Debiteuren wegens verstrekte acceptaties.
Débiteurs divers	15,792	17,108	19,080	21,051	21,638	20,863	Diverse debiteuren.
Portefeuille-titres :							Effecten :
a) Valeurs de la réserve légale ..	237	247	280	289	295	340	a) Belegde wettelijke reserve.
b) Fonds publics belges	11,986	18,982	20,090	22,384	21,692	26,574	b) Belgische overheidsfondsen.
c) Fonds publics étrangers ...	92	131	82	79	78	67	c) Buitenlandse overheidsfondsen.
d) Actions de banques	971	1,083	1,077	1,120	1,113	1,196	d) Bankaandelen.
e) Autres titres	998	1,584	1,281	1,708	1,296	1,098	e) Andere fondsen.
Divers	3,013	717	873	909	976	1,060	Diversen.
Capital non versé	4	4	5	5	5	6	Niet gestort kapitaal.
<i>Total :</i>	99,593	103,583	114,520	122,502	118,410	131,756	<i>Totaal.</i>
Immobilisé	1,476	1,547	1,674	1,686	1,750	1,863	Vastgelegde middelen.
<i>Total de l'actif :</i>	101,069	105,130	116,194	124,188	120,160	133,619	<i>Totaal der activa.</i>
B. Passif. — Passiva.							
Exigible :							Opvraagbaar :
Créanciers privilégiés ou garantis	504	368	343	325	296	283	Bevoorrechte of gewaarborgde schuldeisers.
Emprunts au jour le jour	2	2	33	10	90	104	Daggeld.
Banquiers	7,373	6,728	7,859	9,323	6,786	8,186	Bankiers.
Maison-mère, succursales et filiales	1,583	1,495	2,254	2,269	2,054	1,770	Moederm., filial. en dochtermaat.
Acceptations	8,136	8,913	9,628	11,071	9,326	10,637	Geaccepteerde wissels.
Autres valeurs à payer à court terme	1,650	1,655	1,710	2,265	2,255	2,573	Andere te betalen waarden op korte termijn.
Créditeurs pour effets à l'encaissement	805	560	825	873	861	788	Créditeurs wegens wissels ter inkasso.
Dépôts et comptes courants :							Deposito's en crediteuren :
a) A vue et à un mois au plus ..	58,967	61,870	67,260	71,575	69,307	73,967	a) Dadelijk opvraagbaar en op hoogstens 30 dagen.
b) A plus d'un mois	8,463	10,469	11,768	10,563	11,805	15,527	b) Op meer dan 30 dagen.
Obligations et bons de caisse ...	1,921	2,894	3,816	4,310	4,938	6,607	Obligaties en kasbons.
Montants à libérer sur titres et participations	641	989	633	620	634	641	Nog te storten bedragen op fondsen en participaties.
Divers	4,928	2,482	3,017	3,425	3,622	3,589	Diversen.
<i>Total :</i>	94,973	98,425	109,146	116,629	111,975	124,672	<i>Totaal.</i>
Non exigible :							Niet opvraagbaar :
Capital	3,556	3,979	4,073	4,331	4,844	5,202	Kapitaal.
Fonds indisponible par prime d'émission	109	157	173	175	139	193	Niet beschikbare reserve wegens uitgiftepremie.
Réserve légale (art. 13, A.R. 185)	240	251	283	293	299	343	Wettel. reserve (art. 13, K.B. 185.)
Réserve disponible	2,116	2,224	2,449	2,687	2,825	3,103	Beschikbare reserve.
Provisions	75	94	70	73	78	106	Reservefonds.
<i>Total :</i>	6,096	6,705	7,048	7,559	8,185	8,947	<i>Totaal.</i>
<i>Total du passif :</i>	101,069	105,130	116,194	124,188	120,160	133,619	<i>Totaal der passiva.</i>

Note. — La situation globale ne contient en ce qui concerne les banques exerçant partiellement leur activité à l'étranger ou dans la Colonie, que les éléments d'actif et de passif des sièges belges. Les soldes des comptes ouverts par ceux-ci au nom des sièges situés à l'étranger ou dans la Colonie apparaissent sous la rubrique « Maison-mère, Succursales et Filiales ».

Nota. — Wat de banken betreft die gedeeltelijk hun bedrijvigheid uitoefenen in het buitenland of in de Kolonie bevat de globale staat slechts de actieve en passieve bestanddelen der Belgische zetels. De saldi der rekeningen door deze geopend in naam van de zetels in het buitenland of in de Kolonie gelegen, komen voor onder de rubriek « Hoofdbank, Bijkantoren en Filialen ».

Relevé des sociétés d'assurance opérant en Belgique.

Exercice 1958⁽¹⁾ — (Nombre de sociétés)

RUBRIQUES	ETRANGER										
	Belgique België	Angleterre et Communauté Eng. en Communav.	France Frankrijk	Pays-Bas Nederland	Allemagne Duitsland	Pays Scandinaves Scandinav. landen	Suisse Zwitserland	U. S. A. V. S. A.	Italie Itali	Espagne Spanje	Portugal
A) Siège d'exploitation.											
1) Siège juridique en Belgique	197	17	52	10	—	—	15	1	2	1	—
2) Représentation en Belgique	—	93	24	38	1	21	8	8	6	3	1
Total A)	197	110	76	48	1	21	23	9	8	4	1
B) Forme juridique.											
1) Sociétés anonymes ou « limited »	136	108	67	45	1	20	22	7	7	4	—
2) Coopératives	29	—	—	—	—	—	—	—	—	—	—
3) Mutuelles	10	1	9	2	—	1	1	—	—	—	—
4) Caisses communes	19	—	—	—	—	—	—	—	—	—	—
5) Associations sans but lucratif	1	—	—	—	—	—	—	—	—	—	—
6) Organismes officiels	2	—	—	—	—	—	—	—	—	—	—
7) Non identifiée	—	1	—	1	—	—	—	2	1	—	1
Total B)	197	110	76	48	1	21	23	9	8	4	1
C) Branches exploitées.											
a) Nombre de branches exploitées :											
1) Une seule branche	64	26	31	8	1	8	8	1	1	1	—
2) Deux branches	31	31	14	14	—	6	6	4	3	—	1
3) Trois branches	11	17	6	11	—	6	1	3	1	—	—
4) Quatre branches et plus	91	36	25	15	—	1	8	1	3	3	—
Total C) a)	197	110	76	48	1	21	23	9	8	4	1
b) Nature des branches exploitées :											
1) Vie (affaires directes : grande branche et branche populaire - capitaux et rentes individuelles et groupes) (2)	63	2	20	7	—	—	6	—	2	1	—
2) Accidents du travail et loi sur la réparation des dommages résultant des accidents du travail (3)	52	9	14	—	—	—	2	—	1	—	—
3) Incendie (risques simples, commerciaux et industriels) : Perte de bénéfice. Explosions (5)	95	89	36	38	—	13	12	7	2	4	1
4) Réassurance	82	19	15	5	—	6	6	3	4	1	—
5) Agricoles : mortalité et vol du bétail, risques naturels (gel, grêle, inondations, etc.)	49	10	17	4	—	2	4	1	1	—	—
6) Vol sous toutes ses formes	60	34	18	13	—	4	9	1	2	2	—
7) Pension des employés	17	—	—	—	—	—	—	—	—	—	—
8) Assurances de droit commun	86	34	26	12	—	—	6	1	1	2	—
9) Transports terrestres maritimes, avions, fluviaux (marchandises - corps - avaries ...) (5)	37	64	33	35	1	15	10	9	6	3	1
10) a) Responsabilité civile des exploitants d'autobus, autocars, taxis, fiacres automobiles	39	9	13	—	—	—	3	1	1	—	—
b) Responsabilité civile des transporteurs de choses pour compte d'autrui et contre rémunération au moyen de véhicules automobiles ainsi que des détenteurs de véhicules automobiles servant au transport de choses pour compte propre du propriétaire	62	23	16	3	—	—	5	1	1	2	—
c) Responsabilité civile des conducteurs de voitures automobiles de luxe, motos, bicyclettes	70	28	19	4	—	—	5	1	2	2	—
d) Responsabilité civile des architectes, entrepreneurs, notaires, personnel, etc.	15	6	7	—	—	—	1	—	—	—	—
11) Défense en justice des accidentés de la circulation	32	6	11	1	—	—	1	—	—	—	—
12) a) Crédit (4)	11	—	—	—	—	—	1	—	—	—	—
b) Capitalisation (4)	3	—	—	—	—	—	—	—	—	—	—
c) Prêts par intervention (4)	7	—	—	—	—	—	—	—	—	—	—
d) Prêts sans intervention (4)	50	—	3	4	—	—	1	—	1	—	—
13) Divers : bris de glace, bris de machines, grèves, émeutes, maladie, risques nucléaires, coulage des vins, etc.	97	50	31	20	—	1	10	4	5	—	—

Remarques.

(1) Le relevé a été établi au moyen d'une documentation officielle en ce qui concerne les branches contrôlées par l'Etat - c) b) 1) : vie ; c) b) 2) : accidents du travail ; c) b) 7) : pensions des employés ; c) b) 10) a) et b) : responsabilité civile pour le transport de choses et de personnes ; c) b) 12) b) c) et d) : capitalisation et prêts. En ce qui concerne les autres branches, on s'est inspiré du *Memento de l'Assureur belge*, 1958.

(2) Ne figurent pas au relevé, certains organismes qui échappent légalement au contrôle : Caisse Générale d'Epargne et de Retraite - Caisses patronales constituées en associations sans but lucratif (environ 200).

(3) Ne figurent pas au relevé, certains organismes, tels la Caisse Générale d'Epargne et de Retraite ainsi que 5 caisses communes.

(4) Ne figurent pas au relevé, 51 sociétés belges et 3 sociétés néerlandaises qui ne pratiquent pas l'assurance. Ces 54 sociétés se répartissent comme suit : Sociétés de capitalisation : 8 sociétés belges ; prêts par intervention : 9 sociétés belges ; prêts sans intervention : 50 sociétés belges et 3 sociétés hollandaises.

(5) La majorité des Sociétés belges ou étrangères qui exploitent les assurances « transports », exploitent conjointement l'assurance « incendie ». Ces sociétés ont été comptées également parmi les risques « incendie ».

Opgave van de verzekeringsmaatschappijen die in België bedrijvig zijn.

Dienstjaar 1958 ⁽¹⁾ — (Aantal instellingen)

BUITENLAND											RUBRIEKEN	
Finlande Finland	Amér. (autr. que U.S.A., Amer. (an- dere dan V.S.A.)	Congo Belge Belgisch Kongo	Autriche Oostenrijk	Tchécoslovaquie Tsecheoslowakije	de Japon et reste de l'Asie. - Japan en rest van Azië	Afrique sauf Congo Afrika behalv. Kongo	Australie Australië	Grd.-Duch. Luxemb. Gr. Hert. Luxemb.	Tot. des soc. étrang. Tot. van de buitenl. maatschappijen	Ensemble des soc. Alle maatschap- pijen te samen		
—	—	2	—	—	—	—	—	1	101	298	A) Uitbatingszetel.	
4	7	2	1	1	9	5	6	—	238	238	1) Juridische zetel in België.	
4	7	4	1	1	9	5	6	1	339	536	2) Vertegenwoordiging in België.	
											Totaal A).	
											B) Juridische vorm.	
3	5	4	1	—	9	5	6	1	315	451	1) Naamloze vennootschappen of « limited ».	
—	—	—	—	—	—	—	—	—	—	29	2) Samenwerkende vennootschappen.	
—	—	—	—	—	—	—	—	—	—	14	3) Onderlinge vennootschappen.	
—	—	—	—	—	—	—	—	—	—	19	4) Gemeenschappelijke kassen.	
—	—	—	—	—	—	—	—	—	—	1	5) Verenigingen zonder winst oogmerk.	
—	—	—	—	1	—	—	—	—	1	3	6) Officiële organismen.	
1	2	—	—	—	—	—	—	—	9	9	7) Niet bepaald.	
4	7	4	1	1	9	5	6	1	339	536	Totaal B).	
											C) Uitgebate takken.	
											a) <i>Aantal uitgebate takken.</i>	
1	5	—	1	—	4	2	1	—	99	163	1) Eén enkele tak.	
—	2	2	—	—	5	2	3	—	93	124	2) Twee takken.	
—	—	—	—	—	—	1	—	—	46	57	3) Drie takken.	
3	—	2	—	1	—	—	2	1	101	192	4) Vier takken en meer.	
4	7	4	1	1	9	5	6	1	339	536	Totaal C) a).	
											b) <i>Aard van de uitgebate takken.</i>	
—	—	1	—	—	—	—	—	1	40	103	1) Leven (rechtstreekse zaken : grote- en volks- verzekeringen ; kapitaal- en renteverzekerin- gen ; individuele- en groepsverzekeringen) (2).	
—	—	1	—	—	—	—	—	—	27	79	2) Arbeidsongevallen en de wet betreffende de vergoeding der schade voortspruitende uit de arbeidsongevallen (3).	
3	3	1	—	1	8	3	4	1	226	321	3) Brand (gewone, handels- en nijverheidsrisi- co's), gedorven winst, ontploffingen (5).	
3	—	4	1	1	2	1	—	—	71	153	4) Herverzekeringen.	
—	—	1	—	—	—	—	—	1	41	90	5) Landbouwverzekeringen, sterfte en diefstal van het vee, risico's eigen aan de natuur (vorst, hagel, overstromingen, enz.).	
2	—	3	—	—	—	—	2	1	91	151	6) Diefstal onder alle vormen.	
—	—	—	—	—	—	—	—	—	—	17	7) Bediendenpensioen.	
3	—	1	—	1	—	1	1	1	90	176	8) Verzekeringen van gemeen recht.	
3	7	2	—	1	8	3	4	1	206	243	9) Vervoer te land, op zee, in de lucht, op de bin- nenwateren (goederen, casco, averijen) (5).	
—	—	1	—	—	—	—	—	—	28	67	10) a) Burgerlijke aansprakelijkheid van de ex- ploitanten van autobussen, autocars, ta- xis.	
—	—	1	—	—	—	—	—	1	53	115	b) Burgerlijke aansprakelijkheid van vracht- rijders met autovoertuigen voor andermans rekening en tegen bezoldiging en voor be- zitters van autovoertuigen dienende tot eigen vrachtvervoer voor rekening van de eigenaar.	
—	—	3	—	—	—	—	—	1	65	135	c) Burgerlijke aansprakelijkheid van de voer- ders van luxeautos, motos, rijwielen.	
—	—	1	—	—	—	—	—	—	15	30	d) Burgerlijke aansprakelijkheid van de bouw- kundigen, ondernemers, notarissen, per- soneel, enz.	
—	—	—	—	—	—	—	—	—	19	51	11) Verdediging voor het gerecht van de slacht- offers van verkeersongevallen.	
—	—	—	—	—	—	—	—	—	11	12	12) a) Krediet. (4)	
—	—	—	—	—	—	—	—	—	—	3	b) Kapitalisatie (4).	
—	—	—	—	—	—	—	—	—	—	7	c) Leningen met tussenkomst (4).	
—	—	1	—	—	—	—	—	—	10	60	d) Leningen zonder tussenkomst (4).	
2	2	3	—	—	—	—	2	1	131	228	13) Diversen : glasverzekeringen, machinebreuk, werkstakingen, oproer, ziekten, atoomrisico's lekkage, enz.	

Opmerkingen.

(1) Er werd een officiële documentatie gebruikt voor de opgave van de door de Staat gecontroleerde takken - c) b) 1) : leven ; c) b) 2) : arbeidsongevallen c) b) 7) : bediendenpensioen ; c) b) 10) a) en b) : burgerlijke aansprakelijkheid voor het vervoer van personen en goederen ; c) b) 12) b) c) en d) : kapitalisatie en leningen. Voor de andere takken heeft men het *Memento de l'Assureur belge 1958* geraadpleegd.

(2) Sommige organismen die niet onderworpen zijn aan de wettelijke controle zijn niet in de opgave opgenomen : Algemene Spaar- en Lijfrentekas, Pa-
tronale kassen opgericht als verenigingen zonder winst oogmerk (ongeveer 200).

(3) Sommige organismen zoals Algemene Spaar- en Lijfrentekas alsook 5 gemeenschappelijke kassen komen niet in de opgave voor.

(4) Zijn niet in de opgave begrepen : 51 Belgische en 3 Nederlandse vennootschappen die geen verzekeringen doen. Deze 54 vennootschappen zijn als volgt
ingedeeld : kapitalisatiemaatschappijen : 8 Belgische ; leningen met tussenkomst : 9 Belgische ; leningen zonder tussenkomst : 50 Belgische en 3 Nederlandse.

(5) Het merendeel van de Belgische en vreemde instellingen die het vervoer verzekeren, doen terzelfdertijd de verzekering « brand ». Deze instellingen
werden eveneens opgenomen onder de risico's « brand ».

Assurances sur la vie. — Levensverzekeringen.

I. Nombre des entreprises (au 31 décembre). — I. Aantal ondernemingen (op 31 december).

ENTREPRISES ONDERNEMINGEN	Sociétés belges — Belgische maatschappijen							Sociétés étrangères — Buitenlandse maatschappijen						
	1952	1953	1954	1955	1956	1957	1958	1952	1953	1954	1955	1956	1957	1958
Sociétés anonymes. — Naaml. vennootsch. .	48	48	50	54	57	58	58	32	31	31	33	34	35	35
Sociétés coopératives. — Samenw. vennootsch.	2	1	1	1	1	1	1	—	—	—	—	—	—	—
Mutuelles. — Maatsch. onderl. verzekeringen	4	4	4	4	4	4	4	3	4	4	5	5	5	5
Tot. :	54	53	55	59	62	63	63	35	35	35	38	39	40	40

II. Nombre des polices et montant (1.000.000 F) des capitaux assurés.

II. Aantal polissen en bedrag (1.000.000 F) van de verzekerde kapitalen.

Situation au 31 décembre Toestand op 31 december	A. Assurances individuelles. — A. Individuele verzekeringen.						B. Assurances de groupes (2) B. Groepsverzekeringen (2)		
	I. Assurances de capitaux. - I. Kapitaalsverzekeringen						II. Assu- rances de rentes II. Rente- ver- zekeringen	Assurances de capitaux Kapitaals- ver- zekeringen	Assurances de rentes Rente- ver- zekeringen
	a. En cas de décès. - a. Bij overlijden			b. En cas de vie. - b. Bij leven					
	Grande branche Grote verzekering		Branche populaire Volksverzekering		Grande branche Grote verzekering	Branche populaire Volks- verzekering			
Sans participation Zonder deelneming	Avec participation Met deelneming	Sans participation Zonder deelneming	Avec participation Met deelneming						

Nombre de polices. — Aantal polissen.

Sociétés belges. — Belgische maatschappijen.

1953	462,914	12,721	1,825,396	(1)	10,121	5,850	12,666	—	—
1954	521,012	14,898	1,799,531	(1)	10,016	5,113	12,672	—	—
1955	565,608	18,691	1,765,110	(1)	10,164	4,700	12,493	—	—
1956	601,036	20,185	1,719,853	(1)	10,606	4,080	12,338	—	—
1957	617,870	21,083	1,677,944	(1)	10,616	3,549	12,257	—	—
1958	644,404	(3)	1,641,503		10,821	3,056	12,192	—	—

Sociétés étrangères. — Buitenlandse maatschappijen.

1953	251,783	98,573	595,852	100,299	7,389	5,106	2,220	—	—
1954	264,410	105,684	576,355	96,592	7,904	4,650	2,233	—	—
1955	281,498	115,029	559,932	89,851	8,481	4,507	2,243	—	—
1956	296,031	124,051	550,377	84,723	9,764	4,239	2,180	—	—
1957	311,411	132,678	539,500	77,839	11,531	3,913	2,113	—	—
1958	403,639	(3)	596,032	(3)	12,506	4,493	2,024	—	—

Montant (1.000.000 F) des capitaux ou des rentes assurés. — Bedrag (1.000.000 F) van de verzekerde kapitalen of renten.

Sociétés belges. — Belgische maatschappijen.

1953	27,163	940	6,894	(1)	421	22	93	42,614	520
1954	31,295	1,168	7,081	(1)	619	21	99	46,822	561
1955	35,073	1,748	7,210	(1)	769	19	108	51,937	609
1956	39,315	1,976	7,252	(1)	890	18	117	56,757	669
1957	44,191	2,175	7,269	(1)	947	19	124	62,081	734
1958	50,494	(3)	7,332	(1)	1,005	18	131	65,010	773

Sociétés étrangères. — Buitenlandse maatschappijen.

1953	13,750	6,599	2,357	1,414	419	49	32	896	58
1954	15,398	7,280	2,367	1,358	543	47	34	965	65
1955	17,144	8,262	2,376	1,257	625	47	36	1,044	96
1956	18,777	9,405	2,440	1,185	739	45	36	1,444	107
1957	20,967	10,795	2,481	1,084	888	43	36	1,681	114
1958	34,557	(3)	3,499	(3)	891	48	36	1,891	122

(1) Les sociétés belges ne pratiquent pas ce genre d'assurance.

(2) Les assurances de groupes sont d'introduction relativement récente en Belgique.

(3) Compris dans le montant de la colonne précédente.

(1) De Belgische maatschappijen doen niet aan deze soort van verzekeringen.

(2) De groepsverzekering werd slechts vóór betrekkelijk korte tijd in België ingevoerd.

(3) Begrepen in het bedrag van de voorgaande kolom.

III. Bilans (1,000.000 F). — III. Balansen (1,000.000 F).

A. ACTIF. — A. ACTIEF.

ANNÉES	Immeubles	Prêts hypothécaires	Prêts sur police	Valeurs mobilières	Banque caisse, etc.	Intérêts et loyers à recevoir	Primes échues non encaissées	Autres actifs	Solde débiteur	Total
JAREN	Onroerende goederen	Hypothecaire leningen	Polisbeleningen	Mobilairwaarden	Bank, kas, enz.	Te ontvangen intresten en huren	Vervallen doch niet geïnde premiën	Ander actief	Debet-saldo	Totaal
Sociétés belges. — Belgische maatschappijen.										
1953	552	3,463	613	10,591	351	204	21	1,586	3	17,384
1954	598	3,846	627	12,037	356	132	22	1,679	7	19,304
1955	644	4,372	702	13,627	337	185	17	2,016	4	21,904
1956	729	5,100	754	15,216	268	186	44	2,140	5	24,442
1957	1,019	6,192	817	16,423
1958	1,354	7,093	899	17,976
Sociétés étrangères. — Buitenlandse maatschappijen.										
1953	492	801	261	4,019	92	61	30	767	9	6,532
1954	569	987	277	4,453	77	52	37	901	9	7,362
1955	633	1,102	301	5,026	110	56	37	928	15	8,208
1956	754	1,307	326	5,340	108	83	41	1,045	17	9,021
1957	882	1,585	352	5,301
1958	978	1,838	384	6,051

B. PASSIF. — B. PASSIEF.

ANNÉES	Cautionnement exigé	Réserves mathémat. nettes	Réserves pour sinistres à régler	Réserve technique de participation	Réserve de garantie	Assurés participants	Autres passifs	Solde créditeur	Total
JAREN	Vereiste waarborgen	Netto wiskundige reserves	Reserve voor te vergoeden verzek. schade	Technische reserve voor deelneming	Waarborg-reserve	Verzekerden met deelneming	Ander passief	Credit-saldo	Totaal
Sociétés belges. — Belgische maatschappijen.									
1953	117	15,292	65	—	1	61	1,643	205	17,384
1954	131	17,072	81	6	5	187	1,583	239	19,304
1955	152	19,498	71	31	3	107	1,781	261	21,904
1956	170	21,875	55	6	3	119	1,918	296	24,442
1957	191	24,407	(1)	(1)	(1)
1958	212	27,035	(1)	(1)	(1)
Sociétés étrangères. — Buitenlandse maatschappijen.									
1953	49	5,301	28	8	1	40	1,051	54	6,532
1954	55	5,893	27	17	7	40	1,259	64	7,362
1955	61	6,576	32	23	5	42	1,404	65	8,208
1956	69	7,323	30	8	1	70	1,454	66	9,021
1957	75	8,178	(1)	(1)	(1)
1958	83	8,968	(1)	(1)	(1)

IV. Comptes de profits et pertes (1,000.000 F). — IV. Winst- en verliesrekening (1,000.000 F).

ANNÉES	DÉBIT — DEBET					CRÉDIT — CREDIT				Total
	Capitaux, rentes et rachats payés	Frais généraux	Augmentation de la réserve mathémat.	Amortissem. Divers	Solde créditeur	Primes échues	Produit des placements	Divers	Solde débiteur	
JAREN	Uitbetaalde kapit., renten en afkopen	Algemene onkosten	Vermeerdering der wiskundige reserve	Afschrijvingen Allerlei	Credit-saldo	Vervallen premiën	Opbrengst der beleggingen	Allerlei	Debet-saldo	Totaal
Sociétés belges. — Belgische maatschappijen.										
1953	1,035	491	1,797	2,159	205	2,788	744	2,139	16	5,687
1954	1,183	544	1,912	2,431	239	3,041	856	2,405	7	6,309
1955	1,216	585	2,288	2,753	261	3,428	941	2,730	4	7,103
1956	1,387	630	2,304	3,096	296	3,726	1,066	2,916	5	7,713
1957	4,009
1958	4,140
Sociétés étrangères. — Buitenlandse maatschappijen.										
1953	352	329	556	1,025	54	1,044	257	1,006	9	2,316
1954	400	362	601	1,173	64	1,152	298	1,141	9	2,600
1955	394	386	679	1,391	64	1,239	332	1,328	15	2,914
1956	424	422	753	1,402	66	1,334	361	1,355	17	3,067
1957	1,443
1958	1,507

(1) Compris dans les reserves mathématiques nettes.

(1) Begrepen in de netto wiskundige reserves.

Valeur nominale des monnaies fabriquées et mises en circulation (1000 F). Nominale waarde der geslagen en in omloop gebrachte munt (1000 F).

(Source : Ministère des Finances).

(Bron : Ministerie van Financiën).

MONNAIES MUNTSTUKKEN	Valeur nominale des monnaies fabriquées et mises en circulation Nominale waarde der geslagen en in omloop gebrachte munt					Valeur totale depuis 1832 Totale waarde sedert 1832	Pièces démonéti- sées et refondues Gedemone- tiseerde en her- smolten muntstuk- ken	Reste en monnaies ayant cours légal au 31 décembre Blijft over in wettelijke gang- bare munt op 31 december		
	1832- 1860	1861- 1880	1881- 1956	1957	1958			1956	1957	1958
<i>Pièces d'or :</i>										
<i>Goudstukken :</i>										
10 F	1,005	—	—	—	—	1,005	1,005	—	—	—
20 F	—	573,551	15,446	—	—	588,997	—	588,997	588,997	588,997
25 F	13,641	—	—	—	—	13,641	13,641	—	—	—
<i>Tot. :</i>	14,646	573,551	15,446	—	—	603,643	14,646	588,997	588,997	588,997
<i>Pièces d'argent :</i>										
<i>Zilverstukken :</i>										
20 centimes	626	—	—	—	—	626	626	—	—	—
25 centimes	617	—	—	—	—	617	617	—	—	—
50 centimes	2,748	4,448	14,734	—	—	21,931	21,931	—	—	—
1 F	4,559	12,307	55,229	—	—	72,094	72,094	—	—	—
2 F	4,511	16,026	14,900	—	—	35,437	35,437	—	—	—
2 1/2 F	6,803	—	—	—	—	6,803	6,803	—	—	—
5 F	140,644	355,034	—	—	—	495,678	495,678	—	—	—
20 F	—	—	740,209	—	—	740,209	740,209	—	—	—
20 F (A. R. 15-10-1948) (B. R. 15-10-1948)	—	—	1,124,250	—	—	1,124,250	200	1,124,100	1,124,050	1,124,050
50 F commémoratives 1935 herdenkingstukken 1935	—	—	14,044	—	—	14,044	14,044	—	—	—
50 F Expo 1958 Tentoonstelling 1958	—	—	177,157	—	—	177,157	177,157	—	—	—
50 F (A. R. 15-10-1948) (B. R. 15-10-1948)	—	—	1,213,800	—	—	1,213,800	650	1,213,250	1,213,150	1,213,150
100 F (A. R. 15-10-1948) (B. R. 15-10-1948)	—	—	1,439,200	—	—	1,439,200	102,600	1,437,300	1,436,900	1,336,600
<i>Tot. :</i>	160,508	387,815	4,793,523	—	42,900	5,384,746	1,668,046	3,774,650	3,774,100	3,716,700
<i>Pièces de cuivre :</i>										
<i>Koperstukken :</i>										
1-2-5-10 centimes. <i>Tot. :</i>	6,034	2,541	1,381	—	—	9,955	9,955	—	—	—
<i>Pièces en Cu-Ni et maillechort :</i>										
<i>Nikkelkoper- en nieuwe zilverstukken :</i>										
5-10-25 centimes	—	6,599	79,281	—	—	85,880	66,088	19,792	19,792	19,792
5 F (A. R. 15-10-1948) (B. R. 15-10-1948)	—	—	695,160	—	58,800	753,960	330	694,930	694,890	753,630
1 F (idem)	—	—	284,585	18,315	49,115	352,015	60	284,550	302,850	351,955
<i>Tot. :</i>	—	6,599	1,059,026	18,365	107,915	1,191,855	66,478	999,272	1,017,582	1,125,377
<i>Pièces de zinc (1) :</i>										
<i>Zinkstukken (1) :</i>										
5-10-25-50 cent ; 1-5 F <i>Tot. :</i>	—	—	681,363	—	—	681,363	662,979	18,384	18,384	18,384
<i>Pièces de nickel :</i>										
<i>Nikkelstukken :</i>										
50 centimes	—	—	33,326	—	—	33,326	33,326	—	—	—
1 F	—	—	219,510	—	—	219,510	219,510	—	—	—
2 F	—	—	35,004	—	—	35,004	35,004	—	—	—
5 F	—	—	305,350	—	—	305,350	303,747	1,603	1,603	1,603
10 F	—	—	56,990	—	—	56,990	56,990	—	—	—
20 F	—	—	379,580	—	—	379,580	379,580	—	—	—
<i>Tot. :</i>	—	—	1,029,760	—	—	1,029,760	1,028,157	1,603	1,603	1,603
<i>Pièces de bronze :</i>										
<i>Bronzstukken :</i>										
20 centimes	—	—	12,856	2,660	1,740	17,256	2	12,854	15,514	17,254
50 centimes	—	—	52,715	6,900	14,615	74,230	5	52,710	59,610	74,225
<i>Tot. :</i>	—	—	65,571	9,560	16,355	91,486	7	65,564	75,124	91,479
<i>Pièces d'acier de 2 F (2)</i>										
<i>Staalstukken van 2 F (2)</i>										
	—	—	50,000	—	—	50,000	50,000	—	—	—
<i>Total général - Algemeen totaal :</i>	181,188	970,506	7,696,070	27,875	167,170	9,042,809	3,500,269	5,448,470	5,475,740	5,542,540

(1) Pièces émises pendant les guerres 1914-1918 et 1940-1945

(2) Pièces émises à Londres pendant la guerre 1940-1945

(1) Stukken uitgegeven tijdens de oorlogen 1914-1918 en 1940-1945.

(2) Stukken uitgegeven te Londen tijdens de oorlog 1940-1945.

Banque Nationale de Belgique. — Nationale Bank van België.

I. BILANS au 31 décembre (1000 F) - I. BALANSEN op 31 december (1.000 F)

(Source : Banque Nationale de Belgique).

(Bron : Nationale Bank van België).

SPÉCIFICATIONS	1954	1955	1956	1957	1958	AANDUIDING
Encaisse en or	38,910,934	46,384,880	46,247,395	45,767,050	63,486,775	Goudvoorraad.
Avoirs sur l'étranger	3,338,536	258,576	995,134	1,923,118	1,414,754	Tegode op het buitenland.
Créances sur l'étranger dans le cadre d'accords de paiements :						Vorderingen op het buitenland in het kader van betalingsaccords :
a) U.E.P.	8,596,250	9,137,500	9,742,650	6,824,500	7,805,900	a) E.B.U.
b) Pays membres de l'U.E.P.	708,965	712,397	422,297	1,744,118	1,311,982	b) Landen, leden van de E.B.U.
c) Pays membres de l'A.M.E.	—	—	—	—	44,298	c) Landen, leden van de E.M.A.
d) Autres pays	579,837	821,197	771,316	879,264	774,382	d) Andere landen.
Débiteurs pour change et or, à terme	1,447,779	515	89,133	1,463,815	72,354	Débiteurs wegens termijnverkoppen van dev. en goud.
Devises étrangères et or à recevoir	—	—	2,985,732	350,046	280,468	Te ontvangen deviezen en goud.
Effets commerciaux sur la Belgique	9,511,684	8,399,312	11,394,363	14,383,538	4,102,632	Handelspapier op België.
Avances sur fonds publics	290,894	209,983	453,066	2,725,835	510,376	Voorschotten op overheidsfondsen.
Effets publics (art. 20 des statuts. Convention des 14-9-1948 et 15-4-1952).	7,895,000	8,800,000	5,900,000	6,615,000	7,840,000	Overheidseffecten (art. 20 der statuten. Overeenkomst van 14-9-1948 en 15-4-1952).
a) certificats du Trésor	—	—	—	—	—	a) Schatkistcertificaten.
b) effets émis par des organismes dont les engagements sont garantis par l'Etat	1,183,000	783,000	1,836,000	42,000	10,500	b) papier uitgegeven door instellingen waarvan de verbintenissen door de Staat gewaarborgd zijn
c) autres effets publics	44,000	118,000	89,000	1,500	—	c) andere overheidseffecten.
Compte courant du Trésor public	—	—	—	1,325,072	—	Rekening-courant van de Schatkist.
Monnaies divisionnaires et d'appoint	547,707	699,800	690,230	673,216	649,512	Deel- en pasmunt.
Avoir à l'Office des Chèques Postaux : Compte A	1,868	1,058	1,286	414	2,179	Tegode bij de Dienst der Postchecks : Rekening A.
Compte B	240,000	—	—	—	—	Rekening B.
Créance consolidée sur l'Etat (art. 3 § b, de la loi du 28-7-1948)	34,660,495	34,660,495	34,660,495	34,456,107	34,242,568	Geconsolideerde vordering op de Staat (art. 3 § b, van de wet van 28-7-1948).
Fonds publics (art. 18 et 21 des statuts)	1,792,053	1,914,327	2,072,261	2,238,824	2,378,907	Overheidsfondsen (art. 18 en 21 der statuten).
Valeurs à recevoir	151,409	171,250	395,248	209,596	175,212	Te innen waarden.
Immeubles, matériel et mobilier	1,060,455	1,179,301	1,318,151	1,415,719	1,468,137	Gebouwen, materieel en meubelen.
Valeurs de la Caisse de Pensions du Personnel	743,761	810,051	885,335	957,425	1,003,049	Waarden van de Pensioenkas van het Personeel.
Valeurs amorties et à réaliser	—	—	—	—	—	Afgeschreven en te verzilveren waarden.
Comptes transitoires	175,697	223,720	196,396	244,470	238,790	Overgangsrekeningen.
Total de l'actif :	111,880,324	115,285,362	121,145,488	124,240,627	127,812,775	Total van de activa.

Banque Nationale de Belgique (suite). — Nationale Bank van België (vervolg).

1. BILANS au 31 décembre (1.000 F) (suite). - 1. BALANSEN op 31 december (1.000 F) (vervolg).

(Source : Banque Nationale de Belgique).

(Bron : Nationale Bank van België).

SPÉCIFICATIONS	1954	1955	1956	1957	1958	AANDUIDING
PASSIF. — PASSIEF.						
Billets en circulation	102,678,692	107,555,750	111,533,161	112,670,371	117,353,105	Bankbiljetten in omloop.
Comptes courants et divers :						Rekeningen courant en diversen :
Trésor public : Compte ordinaire	28,510	11,423	10,471	19,121	7,670	Schatkist : Gewone rekening.
Comptes Accord de Coopération économique	88,420	56,465	27,911	20,130	—	Rekeningen Accoord voor Economische Samenwerking.
Taxe exceptionnelle de conjoncture (loi du 12-3-1957)	—	—	—	208,754	631,885	Buitengewone conjunctuurtaks (wet van 12-3-1957).
Organismes régis par une loi spéciale et pouvoirs publics	268,970	276,599	320,074	524,124	313,550	Organismen door bijzondere wet beheerd en openbare besturen.
Banques en Belgique	1,996,864	1,888,281	1,663,168	2,546,184	2,875,959	Banken in België.
Banques à l'étranger : comptes ordinaires	1,034,477	171,035	229,330	178,675	181,162	Banken in het buitenland : gewone rekeningen.
Particuliers	280,186	347,683	321,165	340,019	173,633	Particulieren.
Valeurs à payer	361,922	390,141	449,810	654,257	474,258	Te betalen waarden.
Engagements envers l'étranger dans le cadre d'accords de paiement :						Verbindtissen tegenover het buitenland in het kader van betalingsakkoorden :
a) Pays membres de l'U. E. P.	71,288	277,340	751,565	267,801	230,883	a) Landen, leden van de E. B. U.
b) Pays membres de l'A. M. E.	—	—	—	—	136,646	b) Landen, leden van de E. M. A.
c) Autres pays	462,484	747,240	273,251	267,598	302,102	c) Andere landen.
	107,271,813	111,721,957	115,579,906	117,697,034	122,680,853	<i>Totaal der verbintenissen op zicht.</i>
<i>Total des engagements à vue :</i>						
Provision spéciale :						Speciale provisie :
Convention du 14-9-1954 : S.N.C.I.	—	—	275,000	475,000	500,000	overeenkomst van 14-9-1954 : S.N.C.I.
Devises étrangères et or à livrer	1,498,239	71,062	1,551,226	1,849,734	370,018	Te leveren deviezen en goud.
Caisse de Pensions du Personnel	743,761	810,051	885,334	957,425	1,003,049	Pensioenkas van het personeel.
Comptes transitoires	143,391	283,789	289,124	536,992	445,584	Overgangsrekeningen.
Capital	400,000	400,000	400,000	400,000	400,000	Kapitaal.
Fonds de réserve :						Reservefonds :
Réserve statutaire	283,227	314,746	349,272	384,831	425,236	Statutaire reserve.
Fonds de prévision	243,150	245,293	247,000	248,110	254,233	Voorzieningsfonds.
Compte d'amortissement des immeubles, matériel et mobilier	960,455	1,079,301	1,208,096	1,305,664	1,353,148	Rekening der afschrijvingen op gebouwen, materieel en meubelen.
Bénéfice net à répartir	336,288	359,163	360,530	385,837	380,654	Te verdelen netto-winst.
	111,880,324	115,285,362	121,145,488	124,240,627	127,812,775	<i>Totaal van de passiva.</i>

II. Stock monétaire intérieur au 31 décembre. — II. Binnenlandse geldhoeveelheid op 31 december.

(Source : B.N.B.)

(millions de F. — miljoenen F.)

(Bron : N.B.B.)

	1952	1953	1954	1955	1956	1957	1958
Monnaie fiduciaire :							
1. Billets et monnaies du Trésor	5,851	5,870	5,934	5,580	5,402	5,365	5,484
2. Billets de la B.N.B.	97,784	101,592	102,679	107,556	111,533	112,670	117,353
3. <i>Stock de monnaie fiduciaire</i> (1)	102,001	105,925	106,660	110,759	114,351	115,528	120,295
Monnaie scripturale détenue par :							
4. le Trésor et les pouvoirs publics subordonnés ...	7,474	7,122	7,451	7,876	6,448	6,385	7,245
5. les entreprises et particuliers (2)	655	624	536	614	635	862	468
5a Comptes courants à la B.N.B.	18,058	19,855	20,553	20,998	21,871	22,071	24,028
5b Avoirs en C.C.P.							
5c Dépôts à vue et à un mois au plus dans les banques et établissements paraétatiques	46,353	46,765	48,405	52,482	55,562	53,202	57,468
<i>Total :</i>	65,066	67,244	69,494	74,094	78,068	76,135	81,964
6. <i>Stock de monnaie scripturale</i> (4 + 5)	72,540	74,366	76,945	81,970	84,516	82,520	89,209
7. <i>Total du stock monétaire</i> (3 + 6)	174,541	180,291	183,605	192,729	198,867	198,048	209,504
8. Pourcentage de monnaie fiduciaire	58,4	58,8	58,1	57,5	57,5	58,3	57,4

Chartaal geld :

1. Biljetten en munten van de Schatkist.
2. Biljetten van de N.B.B.
3. *Chartale geldhoeveelheid* (1).

Giraalgeld in handen van :

4. de schatkist en de lagere publiekrechtelijke lichamen.
 5. de bedrijven en particulieren (2).
 - 5a Rekeningen-courant bij de N.B.B.
 - 5b Tegoeden op Postcheekrekening.
 - 5c Directe opeisbare deposito's en op ten hoogste 30 dagen bij de banken en parastatale instellingen.
- Totaal.*

6. *Girale geldhoeveelheid* (4 + 5).

7. *Totale geldhoeveelheid* (3 + 6).

8. Procent chartaal geld.

(1) Déduction faite des encaisses des organismes émetteurs de monnaie.
(2) Y compris des organismes paraétatiques administratifs.

(1) Onder aftrek van de kasvoorraden der geldscheppende instellingen.
(2) Incl. administratieve parastatale instellingen.

III. Vitesse de circulation de la monnaie scripturale en Belgique ⁽¹⁾ III. Snelheid van de girale geldsomloop in België ⁽¹⁾

Années	Janvier Januari	Février Februari	Mars Maart	Avril April	Mai Mei	Juin Juni	Juillet Juli	Août Augustus	Septembre September	Octobre October	Novembre November	Décembre December	Jaren
1951	1.76	1.75	1.96	1.87	1.90	1.88	1.86	1.79	1.67	1.83	1.85	1.94	1951
1952	1.94	1.89	1.81	1.74	1.75	1.73	1.81	1.58	1.62	1.69	1.59	1.87	1952
1953	1.66	1.60	1.70	1.72	1.64	1.77	1.83	1.61	1.59	1.80	1.59	1.86	1953
1954	1.66	1.78	1.86	1.78	1.71	1.84	1.95	1.70	1.78	1.81	1.89	2.15	1954
1955	1.90	1.75	1.93	1.96	1.88	2.01	2.02	1.90	1.90	1.96	1.86	2.21	1955
1956	2.01	1.82	1.89	2.06	2.02	2.09	2.01	1.83	1.79	2.07	2.05	2.17	1956
1957	2.15	1.97	2.11	2.19	2.25	2.02	2.10	2.00	1.96	2.21	2.01	2.27	1957
1958	2.21	2.03	2.07	2.08	2.03	2.00	1.98	1.73	1.97	2.04	1.80	2.14	1958

(1) Pour la méthode de calcul, voir : « Bulletin d'Information et de Documentation » de la B.N.B., octobre 1950, p. 222.

(1) Voor de berekeningsmethode, zie : « Tijdschrift voor Documentatie en Voorlichting » van de N.B.B., oktober 1950, blz. 222.

IV. Circulation moyenne des billets de banque (1,000 F). IV. Gemiddelde bankbiljettenomloop (1,000 F).

SPÉCIFICATIONS	1951	1952	1953	1954	1955	1956	1957	1958	OPSOMMING
Billets de 1,000 F	69,798,726	76,544,143	81,388,127	85,996,695	90,518,532	93,534,676	96,203,705	98,691,207	Biljetten van 1,000 F.
» 500 F	11,447,133	11,104,432	9,500,543	7,155,816	7,560,332	7,880,746	7,959,704	8,097,701	» 500 F.
» 100 F	7,594,941	7,750,766	7,425,960	6,962,294	6,335,889	6,431,455	6,531,067	6,822,638	» 100 F.
» 50 F (1)	1,098,390	1,060,442	1,069,386	978,178	845,649	842,740	915,672	1,001,887	» 50 F (1).
» 20 F (1)	984,844	1,022,621	1,013,703	927,444	795,930	782,341	805,020	874,789	» 20 F (1).
» 10 F (1)	(2) 30,153	—	—	—	—	—	—	—	» 10 F (1).
» 5 F (1)	(2) 32,860	—	—	—	—	—	—	—	» 5 F (1).
Total :	90,987,047	97,482,404	100,397,719	102,020,427	106,056,332	109,471,958	112,415,168	115,488,222	Totaal.

(1) Billets circulants pour le compte du Trésor.

(1) Biljetten in omloop voor rekening van de Schatkist.

(2) Ne circulent plus depuis le 1^{er} novembre 1951.

(2) Niet meer gangbaar sedert 1 november 1951.

Situation du Fonds Monétaire (loi du 12 juin 1930) au 31 décembre. (1.000 F)
Toestand van het Muntfonds (wet van 12 juni 1930) op 31 december. (1.000 F)

	1954	1955	1956	1957	1958						
BILAN						BALANS					
Actif.						Actief.					
Compte courant au Trésor public	919,395	311,806	244,656	507,182	657,407	Rekening courant in 's Rijks Schatkist.					
C. C. P. et avances en numéraire	1,131	1,093	878	3,011	2,672	Postrekening en voorschotten in munt-					
Métaux en transformation	—	—	—	4,225	—	specie.					
Portefeuille-titres (loi du 12 juin 1930, art. 6, loi du 14 avril 1933, art. 8)	4,331,731	4,580,887	4,528,921	4,231,937	4,116,666	Omgewerkte metalen.					
Métaux incorporés dans les monnaies frappées ou en cours de fabrication	1,115,703	1,116,667	1,134,873	1,130,610	1,140,557	Effecten-portefeuille (wet van 12-6-1930, art. 6, wet van 14-4-1933, art. 8).					
Métal incorporé dans les fabrications pour compte de tiers, non encore payé	59	—	94	1	857	Metalen vermengd in de geslagen munten of in de aanmunting.					
Sommes versées à l'Office central de la petite épargne en exécution de la loi du 7 décembre 1934	215,000	200,000	200,000	200,000	200,000	Nog niet betaalde metalen, vermengd in fabricaties voor rekening van derden.					
Produits restant à encaisser	96,434	97,873	99,980	98,235	95,288	Sommen gestort aan het Centraal Bu- reau voor de Kleine Spaarders ter uit- voering van de wet van 7-12-1934.					
	6,679,453	6,308,326	6,209,402	6,175,201	6,213,446	Nog te incasseren opbrengsten.					
Passif.						Passief.					
Billets de 20 et de 50 francs en circula- tion	2,081,201	1,879,701	1,855,701	1,911,000	2,086,500	Biljetten van 20 en 50 frank in omloop.					
Monnaies divisionnaires métalliques en circulation (1)	3,768,103	3,617,168	3,468,463	3,401,433	3,342,083	Metalen deelmunt in omloop (1).					
Monnaies d'appoint en circulation (2)	85,306	82,833	77,390	52,084	54,964	Pasmunt in omloop (2).					
Bonis de métal aux inventaires	678	1,010	603	608	619	Batig saldo in metaal bij de inventarissen.					
Résultat bénéficiaire des réalisations de titres	90,846	45,423	52,713	56,144	57,460	Batige uitkomst der verzilveringen van effecten.					
Monnaies métalliques et d'appoint dé- monétisées (en valeur nominale)	97,021	97,017	97,016	35,495	35,495	Gedemonetiseerde deel- en pasmunt (in nominale waarde).					
Billets démonétisés	8,147	8,146	8,096	74,669	24,669	Gedemonetiseerde biljetten.					
Dépenses restant à payer	29,219	4,485	4,602	5,061	4,674	Nog te betalen uitgaven.					
Plus-value des métaux démonétisés	167,423	167,425	184,347	187,156	187,156	Meerwaarde van gedemonetiseerde me- talen.					
Métal à livrer par l'Hôtel des Monnaies, mais déjà payé	164	—	6	—	—	Metaal door het Muntfonds te leveren, maar reeds betaald.					
Revenus à reporter	92,188	93,912	96,131	94,381	91,276	Inkomsten over te dragen.					
Excédent des revenus sur les charges	259,157	311,206	364,334	357,170	328,549	Meer inkomsten dan lasten.					
	6,679,453	6,308,326	6,209,402	6,175,201	6,213,446						
COMPTE DES RESULTATS						RESULTATEN REKENING					
Débit.						Debet.					
Frais de fabrication	17,648	10,122	6,953	8,859	23,499	Fabricagekosten.					
Entretien de la circulation des billets	11,253	7,933	6,411	10,731	13,033	Onderhoud van de biljettenomloop.					
Intérêts courus payés sur titres achetés	12,842	10,670	317	3,562	6,814	Gelopen interesten betaald op aange- kochte effecten.					
Divers	562	462	—	13	30	Diversen.					
Excédent des revenus au 31 décembre	134,411	176,795	130,793	169,631	158,918	Inkomstenexcedent op 31 december.					
	176,716	205,982	144,474	192,796	222,294						
Credit.						Crediet.					
Intérêts échus et encaissés	175,040	201,398	141,896	191,395	199,932	Vervallen en geïncasseerde interesten.					
Bénéfice sur fabrications monétaires pour compte de tiers	290	931	582	894	2,362	Winsten op muntfabricage voor rekening van derden.					
Bénéfice sur vente de métaux à l'in- dustrie belge	1,385	3,652	1,996	507	—	Winsten op verkoop van metalen aan de Belgische nijverheid.					
Résultats acquis sur dons	1	1	—	—	—	Winsten op giften.					
	176,716	205,982	144,474	192,796	202,294						

(1) 100, 50, 20, 5, 1 et 0,50 franc.
(2) 25 et 20 centimes.

(1) 100, 50, 20, 5, 1 en 0,50 frank.
(2) 25 en 20 centiemen.

Mouvement des Chèques postaux. — Postcheque -en Giroverkeer.

(Millions de francs. — Millioenen frank.)

(Source : Office des Chèques postaux).

(Bron : Postcheque- en Girodienst).

ANNÉES JAREN	Nombre de comptes à fin d'année Aantal rekeningen per einde jaar	Avoir global Totaal tegoed		Avoir des particuliers (1) Tegoed van particulier. (1)		Crédit — Credit		Débit — Debet		Mouvement général Algemene beweging	Vitesse de circulation Omloop-snelheid (2)
		Moyenne journalière Daggemiddelde		Versements Stor-tingen	Vire-ments Overschrij-vingen	Chèques et divers Chèques en divers.	Vire-ments Over-schrijv.				
1941	456,699	6,563	4,370	55,655	186,714	53,320	186,714	482,402	3.02		
1942	473,271	7,949	5,362	57,363	209,278	57,178	209,278	533,098	2.73		
1943	495,566	8,581	6,383	69,947	237,239	68,794	237,239	613,218	2.91		
1944	508,868	10,836	8,329	65,049	200,670	60,823	200,670	527,213	2.24		
1945	554,315	17,460	13,853	95,726	329,861	86,538	329,861	841,986	2.61		
1946	603,427	24,153	16,985	160,114	580,201	154,226	580,201	1,474,751	2.91		
1947	617,079	26,371	18,318	221,812	679,784	222,732	679,784	1,804,113	3.25		
1948	629,485	27,831	20,148	265,041	721,902	263,869	721,902	1,992,715	3.36		
1949	632,415	27,972	20,427	275,379	737,121	275,355	737,121	2,024,976	3.31		
1950	637,348	27,100	19,564	276,444	741,871	278,519	741,871	2,038,705	3.44		
1951	641,104	27,377	20,222	313,507	831,173	312,073	831,173	2,287,926	3.75		
1952	651,839	28,134	19,220	334,631	860,843	335,996	860,843	2,392,313	3.74		
1953	664,412	27,818	19,514	344,341	862,865	343,189	862,865	2,413,260	3.81		
1954	678,398	27,780	19,395	356,143	888,869	354,540	888,869	2,488,421	3.86		
1955	703,217	28,262	19,756	365,613	914,692	364,079	914,692	2,559,076	3.86		
1956	741,917	29,822	21,377	391,850	983,236	392,722	983,236	2,751,044	3.90		
1957	765,326	30,392	21,675	431,803	1,069,542	431,825	1,069,542	3,002,712	4.15		
1958	789,189	31,189	22,841	448,880	1,116,549	447,211	1,116,549	3,129,688	4.21		

(1) Avoirs libres à partir d'octobre 1944.

(2) Rapport par mois, type de 25 jours, du mouvement du débit à l'avoir journalier moyen.

(1) Vrije tegoeden vanaf october 1944.

(2) Verhouding per type maand van 25 dagen, van de debet-omzet tot het gemiddeld dagelijks tegoed.

Activité des Chambres de Compensation. — Bedrijvigheid der Verrekenkamers

(Source : Banque Nationale de Belgique).

(Bron : Nationale Bank van België).

ANNÉES JAREN	Nombre de chambres en fin d'année Aantal kamers op het einde van het jaar	Mouvement général Algemene beweging				Détail du mouvement à Bruxelles Gedetailleerde beweging te Brussel					
		Bruxelles et province Brussel en provincie		Bruxelles Brussel		Call-money		Virements, chèques, lettres de change, promesses, quittances, etc Overschrijvingen, chèques, wisselbr. promessen, kwijtschrijvingen, enz		Autres Andere	
		Nombre de pièces compensées Aantal verrekende stukken	Capitaux compensés (milliards) Verrekende kapitalen (milliarden)	Nombre de pièces compensées Aantal verrekende stukken	Capitaux compensés (milliards) Verrekende kapitalen (milliarden)	Nombre de pièces compensées Aantal verrekende stukken	Capitaux compensés (milliards) Verrekende kapitalen (milliarden)	Nombre de pièces compensées Aantal verrekende stukken	Capitaux compensés (milliards) Verrekende kapitalen (milliarden)	Nombre de pièces compensées Aantal verrekende stukken	Capitaux compensés (milliards) Verrekende kapitalen (milliarden)
	× 1 000		× 1 000		× 1 000		× 1 000		× 1 000		× 1 000
1937	38	4,115	373	2,000	272
1938	38	3,984	386	1,966	291
1939	38	3,639	382	1,757	290
1940	38	1,447	349	729	294
1941	38	1,241	389	589	319
1942	38	1,276	419	597	335
1943	38	1,372	578	682	477
1944	38	1,037	576	499	476
1945	38	1,190	874	515	741
1946	38	2,013	1,645	894	1,420
1947	38	2,587	2,539	1,163	2,130	30	1,478	1,089	545	44	107
1948	38	3,090	3,115	1,432	2,578	34	1,786	1,356	680	42	112
1949	38	3,387	2,906	1,635	2,382	46	1,573	1,545	687	44	122
1950	38	3,670	2,885	1,770	2,341	39	1,465	1,680	737	51	139
1951	38	3,984	3,418	1,911	2,736	28	1,682	1,829	903	54	151
1952	38	4,089	3,791	1,966	3,085	30	1,908	1,878	1,016	58	161
1953	38	4,219	3,575	1,996	2,904	29	1,857	1,912	907	55	140
1954	38	4,513	3,419	2,117	2,757	28	1,658	2,038	958	51	141
1955	38	4,799	3,414	2,277	2,743	26	1,598	2,195	1,007	56	138
1956	38	5,232	3,607	2,562	2,848	25	1,526	2,479	1,134	58	188
1957	38	5,674	3,754	2,808	2,959	26	1,433	2,723	1,337	59	189
1958	38	5,791	3,787	2,969	2,932	25	1,353	2,884	1,339	62	239

Caisse Générale d'Épargne et de Retraite sous la garantie de l'État. Algemene Spaar- en Lijfrentekas onder waarborg van de Staat.

(Source : C. G. E. R.) I. Service de la Caisse d'Épargne. — I. Dienst der Spaarkas. (Bron : A.S.L.K.)

RUBRIQUES	1953	1954	1955	1956	1957	1958	RUBRIEKEN
I. Bureaux ouverts.							I. Open kantoren.
Administr. centr. et succurs. agences de la Banque Nat.	43	43	43	44	44	44	Centraal bestuur en succurs. agentsch. der Nat. Bank.
Bureaux de poste	1,513	1,516	1,520	1,525	1,528	1,534	Postkantoren.
Total :	1,556	1,559	1,563	1,569	1,572	1,578	Totaal.
2. Livrets							2. Spaarboekjes.
A) Créés : Admin. centr. et succursales; agences de la Banque Nationale	25,445	25,047	22,368	21,663	22,132	23,089	A) Uitgereikt door : Centr. best. en succ.; agentsch. der Nationale Bank.
Bureaux de poste	284,241	280,299	226,734	243,104	299,715	274,865	Postkantoren.
Total :	309,686	305,346	249,102	264,767	321,847	397,954	Totaal.
B) Soldés	309,984	986,729	232,898	225,259	222,135	216,560	B) Afbetaald.
C) Existant au 31 décembre :							C) Bestaande op 31 december :
a) Dans les bureaux :							a) In de kantoren :
de l'administr. centrale et succurs.; des agences de la Banque Nationale de poste	569,249 6,659,164	461,766 6,085,264	457,758 6,105,476	455,152 6,147,590	455,004 6,247,450	458,252 6,425,596	van het centr. bestuur en succ. en agentsch. der Nationale Bank. der post.
Total :	7,228,413	6,547,030	6,563,234	6,602,742	6,702,454	6,883,848	Totaal.
b) Au profit de :							b) Op naam van :
particuliers	7,222,827	6,541,547	6,557,757	6,597,366	6,697,202	6,878,676	particulieren.
communes, établissem.	(1)	(1)	(1)	(1)	(1)	(1)	gemeenten, openbare of andere instellingen (2).
publics ou autres (2)	5,586	5,483	5,477	5,376	5,252	5,172	
3. Nombre de versements (3).							3. Aantal stortingen (3).
a) Admin. centr. et succ.; ag. de la Banque Nationale	420,416	433,887	410,980	422,871	449,819	480,879	a) Centr. best. en succ.; agent. der Nationale Bank.
Bureaux de poste	5,310,493	5,451,939	3,799,382	4,297,968	4,947,712	5,856,480	Postkantoren.
Total :	5,730,909	5,885,826	4,210,362	4,720,839	5,397,531	6,337,359	Totaal.
b) Particuliers	5,728,702	5,883,642	4,208,223	4,718,872	5,395,567	6,335,393	b) Particulieren.
Comm., étab. publ. ou aut.	2,207	2,184	2,139	1,967	1,964	1,966	Gem., openb. en and. inst.
4. Nombre de remboursem. (3).							4. Aantal terugbetalingen (3)
Particuliers	1,297,100	1,298,644	1,365,312	1,348,034	1,393,996	1,392,816	Particulieren.
Comm., étab. publ. ou autres	1,260	1,379	1,287	1,229	1,309	1,156	Gem., openb. en andere instell.
Total :	1,298,360	1,300,023	1,366,599	1,349,263	1,395,305	1,393,972	Totaal.
5. Solde des dépôts au 31 déc. de l'année précédente							5. Saldo inlagen op 31 decem- ber van 't voorgaande jaar.
Particuliers	40,747,811	45,493,210	49,459,208	52,353,699	56,131,952	60,144,461	Particulieren.
Comm., étab. publ. ou autres	3,937,768	4,390,391	4,363,431	4,439,686	5,037,772	4,786,803	Gem., open. en and. instelling.
Total :	44,685,579	49,883,601	53,822,639	56,793,385	61,169,724	64,931,264	Totaal.
6. Montant des versements (1,000 F) (3)							6. Bedrag der stortingen (1,000 F) (3)
Des particuliers	13,204,167	13,382,955	13,624,109	14,518,235	16,782,909	18,912,032	Van de particulieren.
Des com. étab. publ. ou autres	1,534,096	1,594,423	2,101,183	1,881,858	1,321,352	2,327,161	Van de gem., op. en and. inst.
Total :	14,738,263	14,977,378	15,725,292	16,400,093	18,104,261	21,239,193	Totaal.
7. Intérêts à capitaliser au profit : (1,000 F)							7. Bij te schrijven intresten ten bate : (1,000 F).
Des particuliers	1,225,801	1,346,538	1,445,996	1,555,432	1,684,714	1,959,215	Van de particulieren.
Des comm., des établissem. publics ou autres	126,251	136,114	126,591	143,497	147,370	136,805	Van de gem., de openbare en andere instellingen.
Total :	1,352,052	1,482,652	1,572,587	1,698,929	1,832,084	2,096,020	Totaal.
8. Total 5 + 6 + 7 :							8. Totaal 5 + 6 + 7 :
Particuliers	55,177,779	60,222,703	64,529,313	68,427,366	74,599,575	81,015,708	Particulieren.
Comm., étab. publ. ou autres	5,598,115	6,120,928	6,591,205	6,465,041	6,506,494	7,250,769	Gem., op. en and. instellingen.
Total général :	60,775,894	66,343,631	71,120,518	74,892,407	81,106,069	88,266,477	Algemeen totaal.
9. Montant des remboursem. (1,000 F) (3)							9. Bedrag der terugbetaling. (1,000 F) (3)
Particuliers	9,684,569	10,763,495	12,175,614	12,295,414	14,455,114	14,316,160	Particulieren.
Comm., étab. publ. ou autres	1,207,723	1,757,497	2,151,519	1,427,269	1,719,691	2,162,679	Gem., op. en and. instelling.
Total :	10,892,292	12,520,992	14,327,133	13,722,683	16,174,805	16,478,839	Totaal.
10. Solde des dépôts au 31 déc- embre (1,000 F) (3).							10. Saldo inlagen op 31 decem- ber (1,000 F) (3).
Particuliers	45,493,210	49,459,208	52,353,699	56,131,952	60,144,461	66,699,548	Particulieren.
Etabl. publ. ou autres	4,390,392	4,363,431	4,439,686	5,037,772	4,786,803	5,088,090	Openbare en andere instelling.
Total :	49,883,602	53,822,639	56,793,385	61,169,724	64,931,264	71,787,638	Totaal.

(1) Inclus les comptes de dotation de prisonniers de guerre.
(2) Inclus le compte «Produit de la vente des timbres retraite».
(3) Les opérations effectuées sur le livret portant inscription du produit de la vente des timbres-retraite ne font pas l'objet d'une comptabilité séparée; elles sont comprises dans les comptes des établissements publics ou autres.

(1) Inclusief de dotatierekeningen voor krijgsgevangenen.
(2) Inclusief de rekening «Opbrengst van de verkoop van lijfrentezegels».
(3) Er wordt geen afzonderlijke comptabiliteit gehouden van de verichingen op het boekje in zake opbrengst van de verkoop van rentezegels; zij zijn begrepen in de rekeningen der openbare en andere instellingen.

I. Service de la Caisse d'Épargne (suite). — I. Dienst der Spaarkas (vervolg).

RUBRIQUES	1953	1954	1955	1956	1957	1958	RUBRIEKEN
11. Comptes courant.							11. Rekeningen-courant.
Nombre	717	696	683	664	642	640	Aantal.
Montant (1,000 F)	2,256,428	2,083,932	1,935,620	1,941,148	1,934,402	3,458,234	Bedrag (1,000 F).
Avoir tot. des dépos. (1.000 F)	52,140,030	55,906,571	58,729,005	63,110,872	66,865,666	75,245,872	Totaal spaartegoed (1,000 F).
12. Moyenne (F) du montant des :							12. Gemidd. (F) van het bedrag der :
versements	2,304.90	2,274.60	3,237.50	3,076.63	3,110.—	2,985.—	stortingen.
remboursements } parti-	7,466.30	8,288.26	8,917.83	9,121.—	10,370.—	10,279.—	terugbetalingen. { parti-
dépôts par livret } culiers	6,298.55	7,560.78	7,983.48	8,508.24	8,981.—	9,697.—	inlagen per boekje. { culieren
13. Carnets de rente belge.							13. Belgische staatsrenteboekj.
Carnets créés	259	332	246	224	170	97	Uitgereikt.
Carnets existants au 31 déc. :							Reeds bestaande op 31 dec. :
Nombre	21,041	19,953	18,747	17,617	16,575	15,669	Aantal.
Capital nominal (1,000 F) .	372,319	385,655	381,427	380,613	368,518	359,190	Nominaal kapit. (1,000 F).
14. Fonds de réserve existant à la fin de chaque année (1,000 F)	3,513,930	3,872,002	4,251,912	4,666,607	5,101,491		14. Reservefonds op het einde van ieder jaar (1,000 F).

II. Service de la Caisse de Retraite. — II. Dienst der Lijfrentekas.

RUBRIQUES	1953	1954	1955	1956	1957	1958	RUBRIEKEN
1. Comptes et ayants droit.							1. Rekeningen en rechthabbend.
Comptes créés	105,844	44,975	57,504	40,815	215,892	53,543	Geopende rekeningen.
Comptes existants (1)	5,580,146	5,545,107	5,528,173	5,514,433	5,639,698	5,609,898	Bestaande rekeningen (1).
Ayants droit (1)	5,244,700	5,210,200	5,182,800	5,134,300	5,260,400	5,239,500	Rechthabbenden (1).
2. Versements reçus à capitaliser (2) :							2. Stortingen voor fondsvorming ontvangen (2) :
a) Obligatoires :							a) Verplichte :
Ouvriers en général	448,3	204.1	16.2	4.1	2.3	1.7	Loontrekk. in het algem.
Ouvriers mineurs et assimilés	—	—	—	—	—	—	Mijnwerkers en met dezen gelijkgesteld.
Employés	311.3	307.7	308.5	323.9	284.2	211.2	Bedienden.
Médecins aliénistes	2.2	2.3	2.3	2.4	2.5	2.7	Krankzinnigenartsen.
Travailleurs indépendants .	—	—	—	—	337,0	398,2	Zelfstandige arbeiders.
<i>Total :</i>	761,8	514,1	327,0	330,4	626,0	613,8	<i>Totaal.</i>
b) Libres	218.3	209.9	198.2	186.4	151.7	147.2	b) Vrijwillige.
<i>Total général :</i>	980.1	724.0	525.2	516.8	777.7	761.0	<i>Algemeen totaal.</i>
3. Rentes.							3. Lijfrenten.
Brevets de rentes en cours (1)	738,759	751,014	763,127	769,493	792,571	833,822	Lopende rentebrevetten (1).
Rentes en cours (1) (2) (3) ...	372.8	406.9	441.7	453.6	512.9	567.2	Lopende renten (1) (2) (3).
4. Paiements (rentes et capit.) (2)							4. Uitkeringen (renten en kapitalen) (2).
a) Pour compte propre :							a) Voor eigen rekening :
Directement aux personnes physiques bénéficiaires .	314.3	337.5	405.3	389.2	392.5	490.0	Rechtstreeks aan rechthabbende natuurl. personen.
A diverses institutions de sécurité sociale	16.0	14.1	11.3	8.3	15.1	13.6	Aan verschillende sociale zekerheidsinstellingen.
<i>Total :</i>	330.3	351.6	416.6	397.5	407.6	503.6	<i>Totaal.</i>
b) Pour compte de tiers (4) :	103.3	110.2	120.2	116.8	123.1	151.2	b) Voor reken. van derd. (4).
<i>Total général :</i>	433.6	461.8	536.8	514.3	530.7	654.8	<i>Algemeen totaal.</i>
5. Réserves							5. Reserves
Fonds des rentes (1) (2) ...	16,603.1	17,586.4	18,314.8	18,974.1	20,068.4	21,126.1	Rentenfond (1) (2).
Capitaux placés (1) (2) (5) ...	16,199.7	17,010.8	17,725.5	18,469.8	19,469.9	20,502.2	Belegde gelden (1) (2) (5).

(1) A fin d'année.

(2) En millions de francs.

(3) Y compris les montants à la charge de tiers, sauf toutefois ceux à la charge de la Caisse Nationale des Majorations de rentes de vieillesse et de veuves et des allocations d'orphelins.

(4) Sauf les montants payés pour compte de la Caisse Nationale des Majorations. Les sommes de cette rubrique sont généralement payées directement aux personnes physiques bénéficiaires.

(5) Détail du fonds des rentes.

(1) Einde jaar.

(2) In miljoenen frank.

(3) Met inbegrip van de bedragen voor rekening van derden, behalve die voor rekening van de Nationale Kas voor Ouderdoms- en Weduwenrentetoeslagen en wezentoeslagen.

(4) Met uitsluiting van de bedragen uitgekeerd voor rekening van de Nationale Kas voor rentetoeslagen. Overigens worden de in deze rubriek begrepen bedragen meestal rechtstreeks aan rechthabbende natuurlijke personen uitgekeerd.

(5) Detail van het rentenfonds.

III. Service de la Caisse d'assurance. — III. Dienst der Verzekeringskas.

NATURE DU CONTRAT	Nombre de contrats — Aantal contracten						Capitaux assurés (1,000 F) au 31 décembre Verzekerde kapitalen (1,000 F) op 31 december		AARD VAN HET CONTRACT
	en cours au 31 décembre bestaande op 31 december		éteints en verloren in		ouverts en aangegaan in		1957	1958	
	1957	1958	1957	1958	1957	1958			
Assurances à capital fixe									Verzekeringen met vast kapitaal.
Vie entière	7,805	7,733	72	114	144	42	53,508	57,150	Levenslange.
Temporaire (1)	1,065	1,253	75	34	175	222	176,434	210,205	Tijdelijke (1).
Capital différé	681	831	11	20	148	170	86,469	93,626	Uitgesteld kapitaal.
Mixtes	9,207	9,435	451	468	843	696	686,397	741,780	Gemengde.
Epargne	832	775	92	135	82	78	39,773	36,360	Spaarverzekering.
Assurances à capital décroissant									Verzekeringen met afnemend kapitaal.
Capital remboursable par annuités	223,980	241,556	8,014	7,833	23,629	25,409	29,825,160	32,705,949	Kapitaal terugbetaal- baar bij annuïteiten
Assurances populaires									Volksverzekeringen.
Vie entière	3,006	3,003	—	3	—	—	234	234	Levenslange.
Totaux :	246,576	264,586	8,715	8,607	25,021	26,617	30,867,975	33,845,304	Totalen.

(1) Ce poste comprend le « Capital de rente » précédemment repris sous les « Assurances à capital décroissant ».

(1) Deze post bevat het « Rentekapitaal », voorheen opgenomen onder de « Verzekeringen met afnemend kapitaal ».

Épargne scolaire. — Schoolsparen.

(Source : Caisse Générale d'Épargne et de Retraite).

(Bron : Algemene Spaar- en Lijfrentekas).

SPECIFICATIONS	1953	1954	1955	1956	1957	1958	OPSOMMING
Nbre de versements	2,498,404	2,558,101	890,978	1,275,045	1,651,162	2,242,868	Aantal stortingen.
Montant tot. des versements	315,952,365	313,807,489	115,805,030	158,276,398	205,744,785	285,727,351	Tot. bedrag stortin- gen.
Nbre de livrets nouv. Instituteurs collabo- rant	77,140	70,051	35,689	38,693	48,285	110,258	Aant. nieuwe boekjes Medewerkende onderwijzers.
	19,719	20,109	20,200	14,211	17,018	19,964	

Caisses d'épargne privées. — Private spaarkassen.

(Source : Office central de la petite Épargne).

(Bron : Centraal Bureau voor de kleine Spaarders).

	1953	1954	1955	1956	1957	1958	
Versements de l'année (1)	14,170,648	14,830,816	17,328,799	19,454,697	21,601,945	26,346,858	Stortingen in de loop van het jaar (1).
Remboursements de l'année (1)	12,564,769	13,151,416	15,023,648	17,562,421	19,784,752	23,855,646	Terugbetalingen in de loop van het jaar (1).
Montant des dépôts au 31 dé- cembre (1)	9,863,820	11,543,220	13,848,371	15,740,647	17,557,840	20,049,052	Bedrag der deposito's op 31 december (1).
Nombre de caisses au 31 dé- cembre	27	28	28	27	28	28	Aantal kassen op 31 december.
Nombre d'épargnants au 31 décembre	558,619	600,142	648,558	682,544	747,903	805,328	Aantal spaarders op 31 de- cember.

(1) (1,000 F).

(1) (1,000 F.).

Caisses d'épargne établies sous le patronage d'administrations communales. Spaarkassen opgericht onder de bescherming van gemeentebesturen.

VILLES STEDEN	Années Jaren	Versements Stortingen			Remboursements Terugbetalingen			Solde à la fin de l'année Saldo einde jaar		Taux de l'intérêt % Rentevoet %
		Nombre Aantal	Livrets ouverts Uitge- reikte boekjes	Montants (1000F) Bedragen	Nombre Aantal	Livrets éteints Aftaalde boekjes	Montants (1000F) Bedragen	Livrets rest. ouv. Boekjes in omloop blijvende	Montants restant en dépôt(1000F) Tegood der inleggers(1000F)	
Nivelles	1956	1,552	182	21,369	704	157	20,695	1,683	52,550	2-3
	1957	1,516	172	24,271	734	178	22,625	1,675	54,196	2-3
	1958	1,518	142	30,434	744	155	25,584	1,662	59,046	2-3
Tournai	1956	7,521	574	26,993	3,170	130	19,891	26,300	119,462 (1)	3
	1957	8,451	596	29,211	3,325	175	24,727	26,721	127,227 (1)	3
	1958	7,909	587	29,845	3,149	211	24,272	27,097	136,644 (1)	3

(1) Y compris les intérêts capitalisés.

(1) De gekapitaliseerde interesten inbegrepen.

**Sociétés d'habitations ouvrières et à bon marché
agrées par la Caisse Générale d'Épargne et de Retraite.
Maatschappijen voor volkshuisvesting en goedkope woningen
erkend door de Algemene Spaar- en Lijfrentekas.**

I. Nombre au 31 décembre. — I. Aantal op 31 december.

(Source : Caisse Générale d'Épargne et de Retraite).

(Bron : Algemene Spaar- en Lijfrentekas).

SOCIÉTÉS	1949	1950	1951	1952	1953	1954	1955	1956	1957	1958	MAATSCHAPPIJEN
De crédit	223	224	225	228	230	231	234	236	237	242	Kredietverenigingen Bouwmaatschappijen
De construction ...	41	41	41	41	41	41	41	41	41	41	
Anonymes	255	256	257	260	262	263	266	268	269	274	Naaml. vennootschap. Coöperat. vereniging.
Coopératives	9	9	9	9	9	9	9	9	9	9	
<i>Total</i> :	264	265	266	269	271	272	275	277	278	283	<i>Totaal.</i>

II. Situation et prêts effectués par la Caisse Générale d'Épargne au 31 décembre.

II. Stand en uitleningen van de Algemene Spaarkas op 31 december.

ANNÉES	Nombre de sociétés Aantal maatschappijen	Capital social Maatsch. kapitaal (1,000 F)	Capital souscrit et non versé Ingetekend en niet gestort kapitaal (1,000 F)	Opérations couvertes par l'assurance-vie (nombre) Door de levensverzekering gedekte verrichtingen (aantal)	Prêts en cours Lopende uitleningen		Prêts depuis l'origine Uitleningen sinds het ontstaan		JAREN
					Nombre Aantal	Montant Bedrag (1,000 F)	Nombre Aantal	Montant Bedrag (1,000 F)	

A. Sociétés de crédit. — A. Kredietverenigingen.

I. Sociétés anonymes. — I. Naamloze vennootschappen.

1949	193	212,199	100,349	75,163	81,601	4,673,783	295,051	8,465,041	1949.
1950	193	246,835	113,793	90,093	97,721	7,257,000	315,606	11,243,986	1950.
1951	193	263,397	123,839	91,866	97,772	8,168,172	322,311	12,352,678	1951.
1952	195	283,281	128,427	98,689	103,520	9,342,220	334,275	14,109,074	1952.
1953	197	319,821	140,923	109,050	113,075	11,190,516	349,909	16,477,736	1953.
1954	198	385,640	159,447	119,501	123,687	13,165,317	366,044	19,097,698	1954.
1955	201	423,644	169,660	129,792	133,897	14,982,189	381,537	21,760,708	1955.
1956	203	467,050	181,975	137,972	141,553	16,365,144	394,809	24,074,750	1956.
1957	203	504,852	196,856	145,335	148,483	17,596,088	407,928	26,463,756	1957.
1958	207	544,896	214,291	153,075(1)	155,573	18,861,858	420,720	28,872,007	1958.

II. Sociétés coopératives. — II. Coöperatieve vennootschappen.

1949	8	—	—	1,616	1,758	124,251	9,341	238,582	1949.
1950	8	—	—	1,896	2,015	179,791	9,710	292,887	1950.
1951	8	1,029	228	1,899	1,991	189,501	9,821	310,412	1951.
1952	8	1,188	225	2,066	2,116	216,715	10,081	349,529	1952.
1953	8	1,391	222	2,252	2,297	254,902	10,395	399,282	1953.
1954	8	1,602	227	2,453	2,498	290,397	10,704	449,520	1954.
1955	8	2,196	239	2,621	2,700	330,399	10,996	505,864	1955.
1956	8	2,599	221	2,753	2,827	362,604	11,244	555,479	1956.
1957	7	2,973	247	2,808	2,879	377,459	11,335	591,929	1957.
1958	7	4,604	578	2,963(1)	3,033	400,503	11,594	640,272	1958.

B. Sociétés immobilières (sociétés anonymes). — B. Immobiliënmaatschappijen (naamloze vennootschappen).

ANNEES	Nombre de sociétés Aantal maatschappijen	Capital social Maatsch. kapitaal (F)	Capital souscrit et non versé Ingetekend en niet gestort kapitaal (F)	Immeubles appartenant aux sociétés Aan de maatsch. toebehorende immobiliën (F)	Maisons construites ou acquises par les sociétés depuis leur origine Huizen gebouwd of aangekocht door de maatschappijen vanaf hun ontstaan	JAREN
1949	3	6,150,000	248,000	11,586,000	999	1949.
1950	2	5,850,000	103,400	10,710,000	914	1950.
1951	2	5,850,000	103,400	10,694,000	914	1951.
1952	2	5,850,000	103,400	10,562,000	914	1952.
1953	2	5,850,000	103,400	10,692,000	914	1953.
1954	2	5,850,000	103,400	10,521,000	914	1954.
1955	1	5,500,000	57,250	12,336,000	914	1955.
1956	1	5,500,000	57,250	17,782,000	914	1956.
1957	—	—	—	—	—	1957.
1958	—	—	—	—	—	1958.

N.B. Les renseignements donnés (sauf ceux du tableau I) ne se rapportent qu'aux sociétés ayant des avances en cours au 31 décembre.

N.B. — De verstrekte inlichtingen (behoudens die van tabel I) hebben enkel betrekking op de maatschappijen die op 31 december voorschotten bezaten.

(1) Chiffres provisoires.

(1) Voorlopige cijfers.

Société Nationale du Logement ⁽³⁾
Nationale Maatschappij voor de Huisvesting ⁽³⁾
(Situation au 31 décembre. — Toestand op 31 december.)

(Source : Société Nationale du Logement).

(Bron : Nationale Maatschappij voor de Huisvesting).

ANNÉES JAREN	Maisons ou logements construits ou en construction par les sociétés agréées Huizen en woningen gebouwd of in aanbouw door de erkende maatschappijen				Sociétés agréées et constituées Erkende en opgerichte maatschappijen	Capitaux souscrits dans les sociétés agréées et constituées (1.000 F) Kapitalen ingetekend bij de erkende en opgerichte maatschappijen (1.000 F)							Total Totaal
	Maisons destinées au logement d'une famille Eéngesinshuizen	Appartements Appartementen	Nombre total de logements Gezamenlijk aantal woningen	Maisons vendues Verkochte huizen		par l'Etat door de Staat	par les provinces door de provincien	par les communes door de gemeenten	par les commissions d'assistance publique door de commissies van openbare onderstand	par les chefs d'entreprises door de ondernemingshoofden	par les particuliers, établissements financiers et œuvres sociales door de particulieren, de financiële inrichting, en sociale werken		
				(1)								(2)	
1942	47,975	13,963	61,938	21,719	286	39,226	39,044	131,251	22,920	57,635	32,422	322,498	
1943	47,975	13,961	61,936	21,552	285	39,175	38,993	131,250	22,919	57,117	32,669	322,122	
1944	48,067	14,031	62,098	21,635	288	39,304	39,122	131,370	22,919	57,208	32,843	322,766	
1945	48,087	14,031	62,118	21,636	288	39,304	39,122	131,370	22,919	57,208	32,843	322,766	
1946	48,479	14,037	62,516	21,638	287	39,423	39,322	131,385	23,147	58,059	35,089	326,424	
1947	51,921	14,095	66,016	21,649	292	30,393	40,292	132,015	23,679	65,706	36,357	338,442	
1948	52,163	14,097	66,260	21,651	298	46,369	45,885	146,427	24,711	111,500	38,356	413,247	
1949	57,377	15,146	72,523	22,272	303	47,799	47,065	151,355	27,307	182,444	50,228	506,198	
1950	64,106	16,442	80,548	22,406	310	53,357	51,969	190,172	29,636	196,279	76,016	597,428	
1951	65,037	17,081	82,118	23,241	316	58,235	55,586	203,788	33,797	209,435	88,180	649,021	
1952	69,466	20,030	89,496	24,553	318	62,997	61,893	257,196	38,782	222,857	92,228	735,953	
1953	74,388	23,325	97,713	25,520	320	67,902	63,754	280,436	38,563	225,779	101,150	777,584	
1954	79,186	26,938	106,124	27,017	319	68,379	66,594	298,297	38,782	242,003	111,007	825,062	
1955	86,065	30,288	116,353	28,574	319	72,762	72,188	339,427	45,302	242,831	111,436	884,946	
1956	89,657	32,663	122,320	30,259	323	74,232	73,258	346,884	47,654	247,494	112,939	902,461	
1957	90,044	33,187	123,231	31,793	323	74,866	73,234	362,029	49,427	246,644	112,089	918,290	

(1) Chiffres compris dans ceux des maisons destinées au logement d'une famille.

(2) En outre un capital primitif de 50,000 F pour la province d'Anvers, 4,429,000 F pour le Brabant et 1,000,000 F pour la Flandre orientale.

(3) Avant 1956 ; Société Nationale des Habitations et Logements à bon marché.

(1) Cijfers meegeteld onder die der ééngesinshuizen.

(2) Bovendien, een aanvankelijk kapitaal van 50,000 F voor de provincie Antwerpen, 4,429,000 F voor Brabant en 1,000,000 F voor Oost-Vlaanderen.

(3) Vóór het jaar 1956 ; Nationale Maatschappij voor Goedkope Woningen en Woonvertrekken.

Société Nationale de Crédit à l'Industrie.
Nationale Maatschappij voor Krediet aan de Nijverheid.
Balans au 31 décembre (1,000 F). — Balans op 31 december (1,000 F).

(Source : Société Nationale de Crédit à l'Industrie).

(Bron : Nationale Maatschappij voor Krediet aan de Nijverheid).

SPECIFICATIONS	1952	1953	1954	1955	1956	1957	1958	OPSOMMING
Actif								Activa
Immobilisé	6,000	6,000	6,000	6,000	6,000	6,000	6,000	Onroerende goederen
Actionnaires	194,000	194,000	194,000	194,000	194,000	194,000	194,000	Aandeelhouders.
Caisse, Banque Nationale de Belgique et compte de ch. post.	37,536	46,066	33,724	39,041	32,945	54,301	65,050	Kas, Nationale Bank van België en post-checkrekening.
Placements provisoires et acceptations bancaires	2,090,297	1,343,707	2,535,772	3,421,652	3,553,645	3,946,598	5,958,396	Voorlopige belegging en bankaccepten.
Dépôt spécial à la B.N.B.	—	—	—	—	275,000	475,000	500,000	Bijzonder deposito bij de N.B.B.
Portefeuille-effets	11,074,910	12,956,230	14,979,662	17,456,881	19,696,998	21,351,371	24,749,087	Portefeuille-effecten.
Débiteurs	159,629	123,529	83,439	123,396	137,552	150,605	219,314	Debiteuren.
Fonds publics	417,437	447,840	502,371	526,769	600,517	598,123	564,654	Openbare fondsen.
Total	13,979,809	15,117,372	18,334,968	21,767,739	24,496,657	26,775,998	32,256,501	Totaal.
Passif								Passiva.
Capital	410,000	410,000	410,000	410,000	410,000	410,000	410,000	Kapitaal.
Réserves	145,571	154,092	165,764	177,681	198,019	219,708	245,598	Reserves.
Obligations et bons de caisse	11,376,919	11,485,064	14,219,928	17,365,353	19,868,621	22,165,180	26,793,785	Obligatiën en kasbons
Dépôts à termes	134,647	197,788	167,277	189,621	236,840	101,400	635,987	Beleggingen op termijn.
Exigible	1,881,347	2,835,918	3,332,575	3,577,344	3,728,732	3,821,117	4,113,968	Eisbaar.
Solde en bénéfice	31,325	34,510	39,424	47,740	54,445	58,593	57,163	Winstsaldo.
Total	13,979,809	15,117,372	18,334,968	21,767,739	24,496,657	26,775,998	32,256,501	Totaal.

Société nationale de la petite Propriété terrienne.
Nationale Maatschappij voor de kleine Landeigendom.

Nombre d'opérations (actes passés) réalisées ⁽¹⁾

Aantal verwezenlijkte verrichtingen (verleden akten) ⁽¹⁾

ANNÉES JAREN	Nombre d'opéra- tions Aantal verricht- ingen	Superficie des terrains en propriété Oppervlakte van de gronden in eigendom.			Montant de l'intervention de la société nationale (prime Assurance- vie comprise) Bedrag van de tussenkomst van de Nationale Maatschappij (levensverzekerings- premie inbegrepen).	Profession des bénéficiaires Beroep van de begunstigen						
		Ha.	A.	Ca.		Ouvriers industriels Industrie-arbeiders	Ouvriers mineurs Mijnwerkers	Employés Bedienden	Cultivateurs Landbouwers	Ouvriers agricoles Landarbeiders	Artisans Ambachtslieden	Divers Diversen
I. Programme « Habitation »					I. Programma « Woningen »							
1951	1,983	254	94	54	356,950,678	1,155	273	394	—	19	36	106
1952	1,877	253	54	90	340,801,072	1,113	348	289	—	19	20	88
1953	1,574	201	06	13	299,663,358	910	283	283	—	7	7	84
1954	1,746	214	04	26	339,573,620	1,097	276	286	—	15	19	53
1955	1,161	124	24	03	241,312,661	647	182	240	—	13	17	62
1956	1,841	194	23	34	385,611,931	1,171	197	344	—	15	32	82
1957	2,363	201	16	56	528,993,171	1,476	305	479	—	7	7	89
1958	2,135	218	25	02	404,208,215	1,354	346	370	—	11	15	39
II. Programme « Lutte taudis »					II. Programma « Strijd krotwoningen ».							
a) Habitations.					a) Woningen.							
1951	249	63	66	93	34,600,258	170	16	29	—	6	6	22
1952	363	107	66	81	53,656,983	262	38	30	—	11	4	18
1953	315	92	83	47	51,179,972	219	37	23	—	9	—	27
1954	580	143	71	13	99,884,408	436	47	38	—	9	16	34
1955	538	117	38	76	94,377,984	378	67	32	—	20	19	22
1956	394	99	76	06	69,234,389	280	39	30	—	8	16	21
1957	195	45	83	19	35,860,049	128	31	24	—	2	4	6
1958	502	106	30	09	95,374,193	380	45	35	—	10	13	19
b) Fermes.					b) Hoeven.							
1951	31	29	39	25	5,271,665	—	—	—	31	—	—	—
1952	61	29	35	65	10,433,874	—	—	—	61	—	—	—
1953	61	69	29	76	10,449,921	—	—	—	61	—	—	—
1954	100	90	58	26	19,030,702	—	—	—	100	—	—	—
1955	62	89	77	49	12,525,720	—	—	—	62	—	—	—
1956	77	148	68	28	15,883,728	—	—	—	77	—	—	—
1957	40	69	74	10	9,401,445	—	—	—	40	—	—	—
1958	94	193	22	40	23,509,246	—	—	—	94	—	—	—
III. Programme agricole.					III. Landbouwprogramma							
1951	37	25	22	19	5,875,801	2	1	1	33	—	—	—
1952	40	16	69	91	5,207,561	4	1	—	35	—	—	—
1953	61	60	73	43	9,206,707	5	1	1	53	—	—	1
1954	53	47	03	80	6,810,674	2	1	—	47	—	—	3
1955	34	47	70	01	4,557,966	5	2	1	26	—	—	—
1956	24	15	07	04	4,701,392	1	—	1	21	1	—	—
1957	25	45	74	98	3,465,409	1	—	—	23	—	—	1
1958	36	79	17	46	5,639,709	2	1	1	31	1	—	—
Total.					Totaal.							
1951	2,300	373	22	91	402,698,402	1,327	290	424	64	25	42	128
1952	2,341	407	27	27	410,099,490	1,379	387	319	96	30	24	106
1953	2,011	423	92	79	370,499,958	1,134	321	307	114	16	7	112
1954	2,479	495	37	45	465,299,404	1,535	324	324	147	24	35	90
1955	1,795	379	10	29	352,774,331	1,030	251	273	88	33	36	84
1956	2,336	457	74	72	475,431,440	1,452	236	375	98	24	48	103
1957	2,623	361	88	83	577,720,074	1,605	336	503	63	9	11	96
1958	2,767	596	94	97	528,731,363	1,736	392	406	125	22	28	58

(1) D'après les rapports annuels de la Société nationale de la petite Propriété terrienne.

(1) Naar de jaarlijkse verslagen van de Nationale Maatschappij van de Kleine Landeigendom.

Caisse Nationale de Crédit Professionnel Nationale Kas voor Beroepskrediet

I. Ouvertures de crédit mobilisées — Gemobiliseerde kredietopeningen

ANNÉES JAREN	Avances à moyen et long terme. Voorschotten op halflange en lange termijn	Crédits d'investissement. (taux réduit) Investeringskredieten (verlaagde voet)	Avances par escomptes de promesses Voorschotten door het disconteren van promessen.	Crédits d'escomptes commerciaux Handels-discontokredieten	Crédits d'avances en comptes courants. Voorschotkredieten in rekening courant.	Crédits à l'outillage Kredieten aan bewerk-tuiging (1)	Lois spéciales. Speciale wetten.	Crédits aux sinistrés Kredieten aan geteisterden	Total. Totaal.
-----------------	--	---	--	--	---	---	-------------------------------------	---	-------------------

Crédits nouveaux autorisés (Montants nominaux) Nieuw toegestane kredieten (Nominale bedragen)

1951	288,867	—	15,940	9,938	47,772	54,169	—	86,051	502,737
1952	511,615	—	14,023	13,644	72,698	65,757	—	57,721	735,458
1953	733,689	36,717	12,850	14,689	85,278	47,905	—	57,853	988,981
1954	855,226	95,420	6,094	9,482	47,650	9,154	23,434	88,544	1,135,004
1955	919,599	86,801	3,248	6,229	49,286	6,336	54,399	54,290	1,180,188
1956	986,245	99,878	3,989	7,196	48,087	4,937	84,001	43,132	1,277,465
1957	649,781	92,277	16,075	7,039	53,869	15,248	64,102	10,920	909,311
1958	815,963	59,604	9,567	10,490	69,057	21,297	39,359	21,939	1,047,276

Crédits en vigueur au 31 décembre (Montants nominaux) Uitstaande kredieten per 31 december (Nominale bedragen)

1951	1,767,216	—	18,881	25,292	313,083	232,079	—	202,028	2,558,579
1952	2,094,071	—	24,476	31,248	357,197	233,600	—	221,075	2,961,667
1953	2,603,558	36,667	27,823	31,345	392,999	229,015	—	245,741	3,567,148
1954	3,201,550	131,385	25,718	31,080	365,033	174,639	23,434	303,521	4,256,360
1955	3,861,177	212,768	20,849	26,182	370,539	105,979	75,233	336,053	5,008,780
1956	4,488,417	301,545	20,662	26,962	375,021	60,228	155,524	358,745	5,787,104
1957	4,843,641	376,761	15,266	29,318	359,769	37,302	203,224	353,408	6,218,689
1958	5,368,889	398,753	14,506	30,014	388,864	35,440	229,076	363,019	6,828,561

II. Activité du Crédit Professionnel — Verrichtingen van het Beroepskrediet

ANNÉES JAREN	Crédits à l'intervention des — Kredieten door bemiddeling van					Crédits directs Rechtstreekse kredieten	Crédits de Restauration Herstelkredieten	Total Totaal
	Associations de crédit Kredietverenigingen	Banques agréées Aangenomen banken	Fédérales de Crédit à l'Outillage artisanal Federalen voor Ambachtskrediet	Comptoirs d'Escompte de la Banque Nationale Discontokantoren van de Nationale Bank	Total Totaal			

Crédits nouveaux autorisés (Montants nominaux) Nieuw toegestane kredieten (Nominale bedragen)

1951	261,218	36,674	54,169	15,131	367,192	49,494	86,051	502,737
1952	438,666	53,372	65,757	39,175	596,970	80,767	57,721	735,458
1953	572,211	124,798	70,432	87,948	855,389	75,739	57,853	988,981
1954	592,581	113,491	99,155	120,326	925,553	120,907	88,544	1,135,004
1955	612,274	102,687	93,681	135,177	943,819	182,079	54,290	1,180,188
1956	647,957	124,352	104,815	106,747	983,871	250,462	43,132	1,277,465
1957	522,882	78,681	107,460	51,872	760,895	137,496	10,920	909,311
1958	618,553	125,408	80,901	63,659	888,521	136,816	21,939	1,047,276

Crédits en vigueur au 31 décembre (Montants nominaux) Uitstaande kredieten per 31 december (Nominale bedragen)

1951	1,437,280	224,925	232,079	18,470	1,912,754	443,797	202,028	2,558,579
1952	1,719,494	257,829	233,600	54,269	2,265,192	475,400	221,075	2,961,667
1953	2,105,971	344,609	251,542	133,694	2,835,816	485,591	245,741	3,567,148
1954	2,489,178	400,251	286,455	235,796	3,411,680	541,159	303,521	4,256,360
1955	2,897,613	462,068	300,902	353,051	4,013,634	659,093	336,053	5,008,780
1956	3,297,560	534,513	343,961	430,101	4,606,135	822,224	358,745	5,787,104
1957	3,580,872	571,400	396,951	449,450	4,998,673	866,608	353,408	6,218,689
1958	3,938,081	674,001	417,081	488,431	5,517,594	947,948	363,019	6,828,561

(1) Sauf crédits d'investissement à taux réduit.

(1) Behalve investeringskredieten aan verlaagde voet.

III. Répartition par destination des ouvertures de crédit

III. Indeling volgens bestemming van de kredietopeningen

Crédits nouveaux autorisés (Montants nominaux)
Nieuw toegestane kredieten (Nominale bedragen)

ANNÉES JAREN	Crédits ordinaires — Gewone kredieten							Crédits de restauration Herstellingskredieten		
	Achat de matériel Aankoop van materieel	Achat immeuble professionnel Aankoop beroepsgebouwen	Construction et transformation immobilière professionnelle Bouw en verbouwing v. beroepsgebouwen	Reprise fonds de commerce Overname van handelszaken	Sortie d'indivision Boedelscheiding	Fonds de roulement Bedrijfskapitaal	Remboursement de dettes professionnelles Terugbetaling v. beroepsschulden.	Sinistrés de guerre mobiliers Mobiliaire oorlogsgeteisterden	Sinistrés de guerre bateliers Geteisterde binnen-scheepvaart	Sinistrés par inondations Geteisterden door overstromingen
1951 (1)	79,523	107,465	100,099	22,791	11,709	71,131	3,896	14,410	71,641	—
1952	132,547	185,067	160,093	45,415	16,236	129,487	8,892	19,670	38,051	—
1953	180,391	228,667	253,438	52,422	23,917	168,855	23,438	18,918	34,131	4,804
1954	215,602	259,242	263,933	68,853	22,299	174,700	41,831	24,140	64,076	328
1955	274,229	276,273	300,937	62,548	19,734	151,137	41,040	22,446	31,844	—
1956	332,725	270,619	353,876	65,304	21,925	148,915	40,969	23,448	16,041	3,643
1957	265,747	192,494	282,832	42,196	16,240	89,746	9,135	8,213	2,317	391
1958	215,986	264,479	300,102	61,231	15,039	147,393	21,107	11,475	10,464	—

IV. Répartition par secteurs économiques des ouvertures de crédit ordinaire

IV. Indeling volgens economische sectoren van de gewone kredietopeningen

Crédits nouveaux autorisés (Montants nominaux)
Nieuw toegestane kredieten (Nominale bedragen)

ANNÉES JAREN	Commerce de gros et détail Groot- en kleinhandel	Industrie alimentaire Voedingsnijverheid	Industrie de la construction Bouwnijverheid	Transports Vervoer	Industrie textile Textielnijverheid	Industrie des fabrications métalliques Metaalverwerkende nijverheid	Industrie diverses Diverse nijverheden	Agriculture, Elevage, Pêche Landbouw, Veeteelt, Visvangst	Professions libérales Vrije beroepen	Industrie du bois Houtnijverheid	Industrie du cuir Ledernijverheid	Divers Diversen
	1951 (1) .	69,844	71,702	82,002	31,326	19,033	33,444	23,499	8,168	20,248	11,248	6,195
1952	123,086	124,077	127,725	52,497	45,707	58,589	27,160	23,618	31,520	14,281	5,713	43,764
1953 . . .	175,823	160,502	152,815	79,227	66,370	84,432	43,249	34,890	30,279	21,136	9,866	72,539
1954	238,834	184,076	166,591	92,297	66,877	70,651	49,546	22,018	33,768	29,313	8,679	83,810
1955	215,856	194,599	185,126	111,735	73,612	72,802	51,728	39,907	28,362	24,274	12,842	115,055
1956	244,685	200,846	182,978	154,542	76,393	37,489	57,255	42,390	34,317	32,705	14,586	96,147
1957	170,697	165,907	123,583	119,685	61,659	49,387	44,867	34,717	31,099	19,590	9,054	68,145
1958	203,919	185,765	153,171	130,086	62,626	64,029	52,564	34,283	45,814	26,045	8,388	58,047

V. Répartition par importance des ouvertures de crédit ordinaire

V. Indeling volgens belangrijkheid van de gewone kredietopeningen

Crédits nouveaux autorisés (Nombre)
Nieuw toegestane kredieten (Aantal)

ANNÉES JAREN	Jusqu'à - Tot 25,000 F.	De - Van 25,001 F à - tot 50,000 F	De - Van 50,001 F à - tot 100,000 F	De - Van 100,001 F à - tot 200,000 F	De - Van 200,001 F à - tot 300,000 F	De - Van 300,001 F à - tot 500,000 F	De - Van 500,001 F à - tot 1,000,000 F	Plus de Meer dan 1,000,000 F	Total Totaal
	1953	862	1,175	1,487	1,346	731	551	81	16
1954	835	1,321	1,641	1,385	856	636	102	18	6,794
1955	780	1,285	1,715	1,455	858	827	(3)	(3)	6,920
1956	624	1,265	1,670	1,496	886	993	(3)	(3)	6,934
1957	494	1,082	1,278	1,119	617	768	(3)	(3)	5,358
1958	480	1,019	1,300	1,218	725	872	(3)	(3)	5,614

(1) Non compris les engagements des Fédérales de Crédit à l'Outillage Artisanal (19,249 millions en 1950, 20,072 millions en 1951).

(2) Compris dans la tranche de 300,001 F à 500,000 F.

(1) Niet inbegrepen de verbintenissen van de Gewestelijke Verbonden voor Ambachtskrediet.

(2) Begrepen in de schijf van 300,001 F tot 500,000 F.

Office national du Ducreire. Nationale Delcredere dienst.
Activité en matière d'exportation. — Bedrijvigheid inzake uitvoer.

Source : Office national du Ducreire.

Bron : Nationale Delcredere dienst.

ANNÉES JAREN	Nombre de garanties	Montant annuel des opérations garanties	Montant total depuis l'origine	Montant annuel des garanties accordées	Montant total depuis l'origine	Montant total des engagements en fin d'année	Montant net des primes encaissées
	Aantal waarborgen	Jaarlijks bedrag der gewaarborgde verrichtingen	Totaal bedrag sedert het ontstaan	Jaarlijks bedrag der verleende waarborgen	Totaal bedrag sedert het ontstaan	Totaal bedrag der verplichtingen per einde jaar	Netto bedrag der ontvangen premies
		(1,000 F)	(1,000 F)	(1,000 F)	(1,000 F)	(1,000 F)	(1,000 F)
1950	5,023	3,798,477	11,208,431	2,946,244	7,759,694	4,446,518	32,130
1951	4,400	5,009,330	16,217,761	4,019,256	11,778,950	6,909,157	80,781
1952	3,926	4,044,643	20,262,404	2,820,804	14,599,754	6,463,443	50,605
1953	1,238	3,506,736	23,769,140	2,368,983	16,968,737	8,891,671	50,822
1954	1,895	3,373,794	27,142,934	2,360,747	19,329,484	5,292,968 (1)	29,930
1955	3,010	4,030,841	31,173,775	2,951,485	22,280,969	4,869,689 (1)	40,865
1956	2,334	3,166,407	34,340,182	2,198,379	24,479,348	4,472,601 (1)	30,289
1957	3,984	3,413,286	37,753,468	2,455,113	26,934,461	7,184,428 (1)	30,914
1958	7,724	4,767,854	42,521,322	3,732,171	30,666,632	8,795,111 (1)	69,586

Opérations garanties par branche d'industrie. — Gewaarborgde verrichtingen per bedrijfstak.

ANNÉES JAREN	Ind. extractives Bodemindustrie	Ind. textiles et habillement Textielind. en Kleding	Ind. métallurgique Ijzer- en staalind.	Construction métallique Metaalconstructie	Matériel de transport Vervoermaterieel	Matériel électrique Electrisch materieel	Ind. chimique Chemische industrie	Ind. agricoles et alimentaires Landbouw- en voedingsindustrie	Autres Andere	Divers Diversen	Total Totaal
-----------------	------------------------------------	--	---	---	---	---	--------------------------------------	--	------------------	--------------------	-----------------

Nombre d'affaires. — Aantal verrichtingen.

1950	45	1,513	1,297	896	11	10	687	54	365 (2)	145	5,023
1951	6	1,606	507	1,138	39	120	582	19	273 (2)	110	4,400
1952	39	685	335	1,871	14	50	499	16	321 (2)	96	3,926
1953	—	364	90	435	18	40	142	20	114 (2)	15	1,238
1954	1	420	363	544	14	29	329	17	135 (2)	43	1,895
1955	287	545	865	707	21	59	364	107	48 (3)	7	3,010
1956	181	491	575	455	17	83	391	56	66 (3)	19	2,334
1957	294	963	853	1,089	35	97	480	45	73 (3)	55	3,984
1958	534	1,802	1,300	2,456	35	107	677	37	91 (3)	685	7,724

Montant des marchés. — Bedrag der overeenkomsten (1,000 F).

1950	43,903	868,949	380,865	350,317	1,029,607	304,769	561,045	161,033	86,128 (2)	11,861	3,798,477
1951	18,229	782,586	374,942	850,053	1,562,727	416,165	865,280	50,373	77,513 (2)	11,462	5,009,330
1952	25,217	349,366	203,025	1,043,788	844,787	786,012	605,312	21,273	49,207 (2)	116,656	4,044,643
1953	—	357,473	143,942	472,301	2,029,379	229,301	132,294	77,155	10,741 (2)	4,150	3,506,736
1954	90,281	602,501	116,788	472,756	1,158,651	137,582	639,284	74,913	8,621 (2)	72,417	3,373,794
1955	74,347	583,189	274,053	1,380,159	768,405	114,739	544,949	215,639	27,159 (3)	48,202	4,030,841
1956	17,800	285,300	424,400	812,000	660,300	143,300	496,700	113,600	39,900 (3)	173,100	3,166,400
1957	40,600	440,365	341,794	581,793	566,559	930,781	197,676	169,885	51,249 (3)	92,584	3,413,286
1958	61,528	495,565	667,341	1,574,729	632,634	514,957	583,160	72,137	23,972 (3)	141,831	4,767,854

**Nombre des opérations garanties par importance.
Aantal der gewaarborgde verrichtingen volgens belangrijkheid.**

ANNÉES JAREN	Tranches en 1,000,000 F — Schijven in 1,000,000 F.										Total Totaal
	Jusque Tot 0,5	+ 0,5 à 1	+ 1 à 5	+ 5 à 10	+ 10 à 25	+ 25 à 50	+ 50 à 100	+ 100 à 500	+ 500		
	1950	4,225	461	300	13	4	7	6	6	1	
1951	3,465	467	363	43	37	9	9	6	1	4,400	
1952	3,042	488	345	23	13	5	2	7	1	3,926	
1953	832	153	185	32	19	7	3	6	1	1,238	
1954	1,333	180	310	40	15	7	4	6	—	1,895	
1955	2,246	273	388	61	24	7	6	5	—	3,010	
1956	1,796	214	246	34	27	8	3	6	—	2,334	
1957	3,306	294	310	35	18	9	7	5	—	3,984	
1958	6,716	405	516	41	25	10	6	4	1	7,724	

(1) Les avis favorables et les indemnités provisoires n'étant plus comptabilisés dans les engagements de l'office, ne sont plus compris dans ces chiffres.

(2) Ind. des matériaux de construction.

(3) Papiers, cuirs et peaux.

(1) Daar de gunstige adviezen en de voorlopige schadeloosstellingen niet meer begrepen zijn in de verbintenissen door de dienst aangegaan, worden ze ook niet meer in de cijfers opgenomen.

(2) Ind. der bouwmaterialen.

(3) Papier, leder en huiden.

Crédit agricole. — Landbouwkrediet.

I. Caisse Centrale de Crédit rural du Boerenbond belge.

I. Centrale Kas voor Landbouwkrediet van de Belgische Boerenbond.

A. Opérations de la Caisse Centrale. — A. Verrichtingen van de Centrale Kas.

(Source : C. C. C. R. du Boerenbond Belge).

(Bron : C. K. L. K. van de Belgische Boerenbond).

ANNEES JAREN	Montant (1,000 F), à la fin de l'année, des crédits octroyés aux Bedrag (1,000 F) op het einde van het jaar, der kredieten verleend aan de			Prêts hypothécaires en cours à la fin de l'année Uitstaande hypothecaire leningen einde jaar (1,000 F)	Crédit foncier et prêts avec cautionnement Grondkrediet en leningen met borg (1,000 F)	Crédits à court terme sous forme de promesses Kortlopend krediet onder de vorm van promessen (1,000 F)	Total des crédits en cours à la fin de l'année Totaal der uitstaande kredieten einde van het jaar (1,000 F)
	Caisses Raiffeisen Raiffeisenkassen	Institutions et sociétés commerciales du Boerenbond Inrichtingen en handelsvennootschappen v.d. Boerenbond	Coopératives agricoles Landbouwcoöperatieven				
1948	13,790	27,256	34,773	408,426	—	139,721	623,966
1949	20,196	26,927	38,713	552,267	—	132,695	770,798
1950	20,578	35,415	42,252	623,894	—	98,194	820,333
1951	6,152	48,811	46,668	700,303	—	82,460	884,394
1952	2,080	23,083	44,883	802,857	—	67,040	939,943
1953	2,592	43,713	45,041	934,648	—	54,519	1,080,513
1954	2,679	45,159	48,565	1,088,807	—	99,770	1,284,980
1955	2,060	103,021	71,098	1,225,220	—	70,037	1,471,436
1956	3,063	80,807	107,709	1,449,689	—	112,420	1,753,688
1957	5,078	107,801	175,271	1,781,985	—	116,234	2,186,369
1958	6,950	116,351	194,630	2,098,453	—	170,668	2,587,052

N.B. — La Caisse Centrale du Crédit rural a été autorisée par l'arrêté du 15 décembre 1934 à fonctionner, avec les Caisses Raiffeisen affiliées, comme caisse d'épargne privée. Les Caisses Raiffeisen locales ne peuvent consentir des prêts sans son approbation.

N.B. — De Centrale Kas voor Landbouwkrediet werd bij koninklijk besluit van 15 December 1934 gemachtigd om, samen met de aangesloten Raiffeisenkassen, als private spaarkas op te treden. De plaatselijke Raiffeisenkassen mogen zonder haar goedkeuring geen leningen toestaan.

B. Opérations des Caisses Raiffeisen affiliées. — B. Verrichtingen der Aangesloten Raiffeisenkassen.

ANNEES JAREN	Caisses Raiffeisen affiliées Aangesloten Raiffeisenkassen	Membres Leden	Parts souscrites Ingeschreven aandelen (1,000 F)	Réserves Reserves (1,000 F)	Solde des dépôts Saldo der spaargelden (1,000 F)	Prêts consentis au cours de l'année In de loop van het jaar toegestane leningen		Solde des prêts des caisses en cours au 31 décembre Saldo der uitstaande leningen bij de kassen op 31 december (1,000 F)
						Nombre Aantal	Montant Bedrag (1,000 F)	
1948	743	40,001	47,420	15,812	1,193,151	1,732	118,552	329,795
1949	763	40,354	49,908	18,021	1,437,956	2,424	187,025	440,796
1950	770	40,096	50,882	21,903	1,553,138	1,655	125,349	468,503
1951	774	39,121	50,329	25,476	1,889,858	844	55,882	414,224
1952	778	38,963	51,427	29,308	2,354,427	1,448	118,370	419,118
1953	788	39,880	53,611	33,732	2,812,383	1,742	147,385	446,455
1954	797	40,333	55,499	39,230	3,251,360	1,755	150,776	474,104
1955	804	40,506	57,602	46,746	3,706,189	1,868	170,956	505,340
1956	813	41,268	60,554	56,143	3,938,575	1,953	189,344	564,130
1957	820	42,416	63,598	66,682	4,193,234	1,973	192,725	612,524
1958	827	4,664,147	1,824	184,042	649,016

C. Répartition d'après l'importance des crédits accordés par l'organisation Raiffeisen.

C. Indeling, volgens belangrijkheid, van de kredieten toegestaan door de Raiffeisen-organisatie.

ANNÉES JAREN	Jusqu'à - Tot 50,000 F	De - Van 50,001 F à - tot 100,000 F	De - Van 100,001 F à - tot 200,000 F.	De - Van 200,001 F à - tot 300,000 F	De - Van 300,001 F à - tot 400,000 F	De - Van 400,001 F à - tot 500,000 F.	Plus de -Meer dan 500,000 F	Nombre total (1) Totaal aantal.
1954	1,093	984	931	225	93	59	135	3,520
1955	1,140	977	795	345	94	59	100	3,510
1956	1,403	1,079	922	498	141	97	137	4,277
1957	2,145	1,006	1,053	600	176	144	175	5,299
1958	1,586	959	942	536	181	131	165	4,500

(1) Non compris les crédits collectifs.

(1) Niet inbegrepen het collectief krediet.

II. Institut National de Crédit agricole (A. R. du 30 sept. 1937).
II. Nationaal Instituut voor Landbouwkrediet (K. B. van 30 sept. 1937).

A. Répartition par importance, des prêts, avances, promesses, traites et warrants en cours (1).
A. Indeling der uitstaande leningen, voorschotten, promessen, wissels en warrants, naar belangrijkheid (1).

(Source : Institut National de Crédit agricole).

(Bron : Nationaal Instituut voor Landbouwkrediet).

ANNÉES JAREN	Jusqu'à - Tot 25,000 F	De - Van 25,001 F à - tot 50,000 F	De - Van 50,001 F. à - tot 100,000 F	De - Van 100,001 F. à - tot 250,000 F	De - Van 250,001 F. à - tot 500,000 F	Plus de Meer dan 500,000 F.	Nombre total Totaal aantal
1953	2,267	3,669	4,047	2,608	858	270	13,719
1954	2,431	3,820	4,538	2,970	964	324	15,047
1955	2,881	4,105	5,103	3,458	1,111	367	17,025
1956	2,414	4,126	5,495	3,972	1,279	431	17,717
1957	2,257	4,317	6,044	4,436	1,465	493	19,012
1958	2,082	4,257	6,362	4,819	1,584	538	19,642

B. Situation au 31 décembre. — B. Toestand op 31 december.

ANNEES JAREN	Demands requises Ont- vangen aan- vragen	Demands approu- vées Goed- ge- keurde aan- vragen	Solde des prêts et avances en cours Saldo der uitstaande leningen en voorschotten		Promesses, traites et war- rants escomptés Verdisconteerde promessen, wis- sels en warrants		Crédits aux sinistrés Kredieten aan geteisterden		Avances sur pro- duits alimentaires et agricoles Voorschotten op landbouw- en voedingsproducten		Total des prêts en cours Totaal der uitstaande leningen		Taux moyen des capitaux empruntés Gemiddelde rentevoet van de geleende kapitalen
			Nombre Aantal	Montant Bedrag (1,000 F)	Nombre Aantal	Montant Bedrag (1,000F)	Nombre Aantal	Montant Bedrag (1,000 F)	Nombre Aantal	Montant Bedrag (1,000 F)	Nombre Aantal	Montant Bedrag (1,000 F)	
1953	4,740	3,265	11,249	918,304	83	2,656	2,387	135,041	43	134,024	13,762	1,190,025	5.11
1954	5,250	3,851	12,572	1,053,672	114	3,207	2,361	135,455	95	172,202	15,142	1,364,536	5.05
1955	7,139	5,797	13,794	1,189,992	888	22,299	2,343	132,864	158	127,079	17,183	1,472,234	5.06
1956	6,225	5,268	15,456	1,424,044	276	7,843	2,378	135,813	130	109,045	17,847	1,630,591	5.07
1957	5,356	4,190	16,752	1,648,248	208	7,214	2,421	131,050	169	100,100	19,181	1,803,991	5.17
1958	4,690	3,829	17,597	1,793,773	205	7,146	2,243	107,994	198	118,318	19,865	2,015,805	5.22

(1) Non compris les crédits à 2 % et les avances aux Centrales.

(1) Kredieten tegen 2 % en voorschotten aan de Centrales niet inbegrepen

III. Comptoirs agricoles de la Caisse Générale d'Épargne et de Retraite.
III. Landbouwkantoren van de Algemene Spaar- en Lijfrentekas.

A. Opérations des comptoirs. — A. Verrichtingen van de landbouwkantoren.

(Source : Caisse Générale d'Épargne et de Retraite).

(Bron : Algemene Spaar- en Lijfrentekas).

SPECIFICATIONS — OPSOMMING		1952	1953	1954	1955	1956	1957	1958
Emprunts réalisés au cours de l'année. — In de loop van het jaar uitbet. len.	Nombre. - Aantal	4,536	5,160	5,048	4,376	4,807	4,401	4,259
	Montant - Bedrag (1,000 F)	471,093	565,129	577,205	539,401	601,089	509,341	469,821
Solde des emprunts en cours au 31 décembre. — Saldo der uitstaande leningen op 31 december.	Nombre. - Aantal	34,477	36,579	38,773	40,267	42,158	43,228	43,770
	Montant. - Bedrag (1,000 F)	2,320,657	2,604,115	2,862,928	3,048,253	3,266,823	3,371,641	3,420,506

B. Répartition par importance des prêts accordés — Indeling der toegestane leningen naar belangrijkheid.

ANNÉES JAREN	Jusqu'à - Tot 30,000 F	De - Van 30,001 F à - tot 50,000 F	De - Van 50,001 F à - tot 100,000 F	De - Van 100,001 F à - tot 250,000 F.	Plus de Meer dan 250,000 F	Nombre total Totaal aantal.
1952	764	912	1,313	1,288	259	4,536
1953	890	1,096	1,442	1,321	411	5,160
1954	872	1,020	1,433	1,285	438	5,048
1955	758	800	1,236	1,136	446	4,376
1956	697	961	1,347	1,337	465	4,807
1957	681	808	1,310	1,253	349	4,401
1958	675	707	1,222	1,265	390	4,259

Office Central de Crédit hypothécaire.
Centraal Bureau voor Hypothecair Krediet.

A. Opérations du secteur des crédits ordinaires.
A. Verrichtingen van de sector der gewone kredieten.

I. Crédits prélevés et crédits en cours au 31 décembre.

I. Opgenomen kredieten en kredieten in omloop per 31 december.

ANNÉES JAREN	Crédits prélevés (1,000 F) — Opgenomen kredieten (1,000 F)						Crédits en cours (1,000 F) — Kredieten in omloop (1,000 F)					
	Mobilisation de créances hypoth. Mobilisatie van hypoth. schuldvoord.		Opérations Classes moyennes Middenstands-verrichtingen	Prêts nouveaux Nieuwe leningen	Conversion de crédits de restauration Omzetting van herstelkredieten	Total Totaal	Mobilisation de créances hypoth. Mobilisatie van hypoth. schuldvoord.		Opérations Classes Moyennes Middenstands-verrichtingen	Prêts nouveaux Nieuwe leningen	Conversion de crédits de restauration Omzetting van herstelkredieten	Total Totaal
	Paiements subrogatoires In de plaats stellen- de betalingen	Cessions de et prêts sur créances Afstanden van en leningen op schuldvoord.					Paiements subrogatoires In de plaats stel- lende betalingen	Cessions de et prêts sur créances Afstanden van en leningen op schuldvoord.				
1945	992	107	—	4,502	1,792	7,393	21,222	1,891	—	12,996	3,950 (1)	40,059
1946	4,393	126	14,725	10,770	250	30,264	23,466	570	18,616	15,950	3,663 (1)	62,265
1947	1,476	85	16,343	13,194	—	31,098	20,318	1,487	28,817	34,393	—	85,015
1948	3,394	1,450	21,657	9,711	—	36,212	20,493	2,738	47,089	41,565	—	111,885
1949	9,308	3,681	50,247	22,108	—	85,344	26,233	6,000	91,058	58,204	—	181,495
1950	14,708	2,978	64,526	20,157	—	102,369	37,478	6,848	144,087	72,674	—	261,087
1951	12,018	984	76,323	18,255	210	107,790	44,355	6,330	201,368	75,433	204	327,690
1952	11,875	1,485	50,852	26,645	1,138	91,995	49,361	5,842	228,467	89,119	1,243	374,032
1953	19,081	1,096	74,812	51,383	1,235	147,607	60,727	5,189	275,791	127,159	2,264	471,130
1954	29,094	554	126,365	55,207	1,198	212,418	81,950	4,961	366,262	165,091	3,115	621,379
1955	36,868	495	108,339	69,838	2,049	217,589	107,848	4,579	432,442	209,091	4,497	758,815
1956	27,971	55	129,859	68,797	2,111	228,793	122,123	3,742	512,990	248,882	5,838	893,575
1957	22,748	856	182,622	32,313	925	239,464	127,380	3,664	642,902	252,240	5,819	1,032,005
1958	21,986	1,190	137,786	39,403	—	200,365	135,220	4,088	723,152	264,221	4,682	1,131,363

II. Répartition des prêts par groupes de professions.

II. Indeling der leningen naar beroepsgroepen.

ANNÉES JAREN	Nombre de crédits accordés Aantal toegestane kredieten							Montant des crédits accordés (1,000 F) (2) Bedrag der toegestane kredieten (1,000 F) (2)								
	Agriculture Landbouw	Industrie Nijverheid	Commerce Handel	Profess. libér. Vrije ber.	Fonct. publ. Openb. ambt.	Autres Andere	Sans profess. Zonder beroep	Total Totaal	Agriculture Landbouw	Industrie Nijverheid	Commerce Handel	Professions libérales Vrije beroepen	Fonctions publiques Openbare ambten	Autres Andere	Sans profession Zonder beroep	Total Totaal
1945	3	4	17	14	10	18	18	84	150	550	3,097	1,065	701	1,712	1,362	8,637
1946	10	12	50	32	24	15	33	176	1,800	3,779	9,145	5,345	3,005	4,095	5,959	33,128
1947	9	11	80	33	29	49	35	246	945	1,565	10,527	6,169	4,173	4,895	4,565	32,839
1948	10	42	84	16	9	73	69	303	1,240	5,371	11,560	3,093	1,780	10,491	9,623	43,158
1949	13	77	201	26	40	175	108	640	1,470	12,599	37,153	7,155	7,844	30,837	15,383	112,441
1950	13	57	202	25	71	188	105	661	1,425	7,401	40,562	6,875	11,986	31,051	19,642	118,942
1951	18	94	182	15	101	205	136	751	1,640	11,539	28,572	3,771	18,783	25,793	18,721	108,819
1952	27	102	196	19	83	109	123	659	2,475	13,814	38,033	5,706	14,850	19,583	21,561	116,022
1953	19	64	275	29	122	219	117	845	2,802	12,654	66,375	8,338	25,842	40,011	19,232	175,254
1954	24	65	315	30	166	340	124	1,064	5,153	12,848	75,101	10,232	35,477	75,418	19,147	233,376
1955	20	70	321	41	146	270	80	948	4,348	15,744	80,590	16,342	35,992	67,069	17,839	237,924
1956	14	109	323	46	171	254	93	1,010	2,747	23,680	81,567	19,738	43,443	62,692	15,939	249,806
1957	25	174	339	27	226	366	64	1,221	4,701	31,149	71,605	7,825	48,629	68,934	12,057	244,900
1958	26	137	294	25	160	270	90	1,002	5,301	24,257	72,151	10,483	36,037	52,123	20,987	211,339

B. Opérations du secteur des crédits de restauration.
B. Verrichtingen van de sector der herstellkredieten.

ANNÉES JAREN	Crédits prélevés (1,000 F) Opgenomen kredieten (1,000 F)						Crédits en cours au 31 décembre Kredieten in omloop per 31 December					
	Régime ancien Oud regime		Régime Loi Regime Wet		Régime avances Regime Voor- schotten	Total Totaal	Régime ancien Oud regime		Regime Loi Regime Wet		Régime Avances Regime Voorschotten	Total Totaal
	Immeubles Onr. goed. (3)	Meubles et stocks Roer. goed. en stocks	Im- meubles Onr. goed.	Meubles et stocks Roer. goed. en stocks			Immeubles Onr. goed. (3)	Meubles et stocks Roer. goed. en stocks	Immeubles Onr. goed.	Meubles et stocks Roer. goed. en stocks		
1945..	286,933	450	—	—	—	287,383	711,019	1,229	—	—	—	712,248
1946..	1,072,578	530	—	—	—	1,073,108	1,744,626	1,445	—	—	—	1,746,071
1947..	971,732	760	—	—	—	972,492	2,584,460	2,012	—	—	—	2,586,472
1948..	984,679	800	—	—	—	985,479	3,373,299	1,975	—	—	—	3,375,274
1949..	787,747	—	543	—	—	788,290	3,962,783	1,448	509	—	—	3,964,740
1950..	380,154	—	101,538	—	1,127	482,819	3,525,963	1,245	110,451	—	17,620	3,655,279
1951..	120,302	—	112,188	—	323,084	555,574	2,209,169	1,172	235,994	—	733,865	3,180,200
1952..	60,967	—	139,880	3,067	401,197	605,111	1,589,202	299	426,967	2,965	1,115,245	3,134,678
1953..	29,203	—	123,499	3,345	201,398	(4) 357,821	1,234,003	15	571,160	5,976	1,078,093	(4) 2,889,623
1954..	15,410	—	188,243	6,032	116,360	(4) 326,724	873,077	—	741,208	10,904	911,230	(4) 2,537,422
1955..	3,470	—	202,803	7,433	80,854	(4) 294,566	602,556	—	941,005	16,003	653,175	(4) 2,213,583
1956..	3,261	—	198,340	6,108	46,771	254,480	415,654	—	1,135,585	19,146	427,105	(4) 1,998,179
1957..	685	—	175,304	2,772	26,891	205,652	276,459	—	1,280,046	19,041	262,887	(4) 1,839,026
1958..	97	—	116,718	1,907	7,651	126,373	74,033	—	1,303,459	17,655	163,782	(4) 1,559,426

(1) Prêts temporaires et de subsistance.

(2) Les crédits accordés ne sont pas nécessairement prélevés dans leur totalité.

(3) Y compris les crédits pour la restauration de Tessenderlo.

(4) Y compris les crédits aux victimes des inondations du 1^{er} février 1953.

(1) Onderhoudskredieten en tijdelijke leningen.

(2) De toegestane kredieten worden niet noodzakelijk in hun geheel opgenomen.

(3) Inbegrepen de kredieten voor de wederopbouw van Tessenderlo.

(4) Inbegrepen de kredieten aan de slachtoffers van de overstromingen van 1 februari 1953.

Interventions financières consenties par l'État et par des organismes de crédit en faveur des victimes de dommages de guerre, à la date du 31 décembre 1958.
Stand op 31 december 1958 van de geldelijke tussenkomst van de Staat en kredietorganismen ten bate der slachtoffers van oorlogsschade.

(Source : Ministère des Finances).

(Bron : Ministerie van Financiën).

	Crédit, avances ou indemnités demandés		Crédits, avances ou indemnités accordés		Crédits avancés ou indemnités prélevés	Crédits remboursés
	Gevraagde kredieten, voorschotten of vergoedingen		Toegestane kredieten, voorschotten of vergoedingen			
	Nombre Aantal	Montant Bedrag 1,000,000 F	Nombre Aantal	Montant Bedrag 1,000,000 F		
A. Par crédit de restauration (sur base des arrêtés des secrétaires-généraux validés par arrêté-loi de 1945 — ancien régime) :						
1. Office Central de Crédit Hypothécaire	77,687	10,189	61,364	5,854	5,182	3,750
2. Société Nationale de Crédit à l'Industrie	3,444	5,618	1,691	3,458	3,348	3,221
3. Institut National de Crédit Agricole	6,585	597	4,947	314	278	270
4. Caisse Nationale de Crédit Professionnel	7,200	823	4,259	194	192	159
Total :	94,916	17,227	72,261	9,820	9,000	7,400
B. Par avances sur indemnités de dommages de guerre (arrêté-loi du 21-11-1945) (2) :						
Ministère de la Reconstruction	55,463	2,943	43,332	2,329	1,994	1,850 (1)
C. Par indemnités définitives (loi du 1-10-1947) :	(3)	(3)	(3)	32,286	31,639	
Ministère de la Reconstruction (2)					(6)	
D. Par crédits-loi (loi du 1-10-1947, crédits de restauration, nouveau régime) (2) :						
1. Office Central de Crédit Hypothécaire	13,247	2,098	10,626	1,705	1,704	674
2. Société Nationale de Crédit à l'Industrie	1,181	4,921	807	3,373	3,200	1,607
3. Institut National de Crédit Agricole	4,161	392	2,402	154	144	60
4. Caisse Nationale de Crédit Professionnel	2,774	305	1,276	197	192	63
Total :	21,363	7,716	15,111	5,429	5,240	2,404
E. Par avances (loi du 6-1-1950) (2) :	(3)	(3)	53,696	4,607	4,276	3,991 (4)
Ministère de la Reconstruction						
F. Par crédits complémentaires aux avances (loi du 6 janvier 1950) (2) :						
1. Office Central de Crédit Hypothécaire	14,426	2,330	13,391	2,108	2,004	1,813 (5)
2. Société Nationale de Crédit à l'Industrie	311	519	209	266	262	161 (5)
3. Institut National de Crédit Agricole	787	88	539	54	51	43 (5)
4. Caisse Nationale de Crédit Professionnel	219	129	164	94	92	26 (5)
Total :	15,743	3,066	14,303	2,522	2,409	2,043 (5)

AARD VAN DE TUSSENKOMST der kredietorganismen en van de administratie

MODALITES DE L'INTERVENTION réparties par organisme de crédit et administration

A. Door herstelkredieten (op basis der besluiten van de secretarissen-generaal, geldig verklaard bij wetsbesluit van 1945 — oud régime) :

1. Centraal Bureau van Hypothecair Krediet.
2. Nationale Maatschappij voor Krediet aan de Nijverheid.
3. Nationaal Instituut voor Landbouwkrediet.
4. Nationale Kas voor Beroepskrediet.

Totaal.

B. Door voorschotten op oorlogsschadevergoedingen (besluit-wet van 21-11-1945) (2) :

Ministerie van Wederopbouw.

C. Door definitieve vergoedingen (wet van 1-10-1947) :

Ministerie van Wederopbouw (2).

D. Door kredieten toegelaten bij wet van 1-10-1947 (nieuw régime) (2) :

1. Centraal Bureau voor Hypothecair Krediet.
2. Nationale Maatschappij voor krediet aan de Nijverheid.
3. Nationaal Instituut voor Landbouwkrediet.
4. Nationale Kas voor Beroepskrediet.

Totaal.

E. Door voorschotten (wet van 6-1-1950) (2) :

Ministerie van Wederopbouw.

F. Door bijkomende kredieten op de voorschotten (wet van 6-1-1950) (2) :

1. Centraal Bureau voor Hypothecair Krediet.
2. Nationale Maatschappij voor Krediet aan de Nijverheid.
3. Nationaal Instituut voor Landbouwkrediet.
4. Nationale Kas voor Beroepskrediet.

Totaal :

(1) Le remboursement de ces avances a lieu au moyen des avances (loi du 6 janvier 1950) (lettre E) et au moyen des indemnités définitives (lettre C). — (2) Le paiement de ces sommes aux sinistrés se fait par l'intermédiaire de la Caisse autonome des dommages de guerre. — (3) Chiffres non encore établis par l'administration de la reconstruction. — (4) Le remboursement de ces avances a lieu au moyen des indemnités définitives (lettre C). — (5) Remboursement des sinistrés aux institutions de crédits. — (6) Le chiffre de 31.639, représentant le montant des indemnités définitives prélevées, a été déterminé après déduction des remboursements. —

(1) De terugbetaling van deze voorschotten werd gedaan door middel van voorschotten (wet van 6 januari 1950) (letter E) en definitieve vergoedingen (letter C). — (2) Deze bedragen worden aan de geteisterden uitbetaald door bemiddeling van de autonome Kas voor Oorlogsschade. — (3) De administratie van Wederopbouw heeft deze cijfers nog niet kunnen vastleggen. — (4) De terugbetaling van deze voorschotten geschiedt door middel van de definitieve vergoedingen (letter C). — (5) Terugbetalingen door de geteisterden aan de kredietinstellingen. — (6) Het bedrag van 31.639, dat de definitief opgenomen vergoedingen vertegenwoordigt, werd vastgesteld na aftrek der terugbetalingen. — (7) Verbeterde cijfers.

Caisse autonome des Dommages de guerre.

Zelfstandige Kas voor Oorlogsschade.

Situation au 31 décembre. (1.000 F.) Toestand op 31 december. (1.000 F.)

	1955	1956	1957	1958	
A. Sommes encaissées					A. Ontvangen bedragen.
Dotations annuelles	20,000,000	22,500,000	25,000,000	27,500,000	Jaarlijkse dotaties.
Dotation spéciale : explosion de Tessen- senderlo	13,000	23,717	30,017	32,017	Bijzondere dotatie : ontploffing te Tessenlo.
Emprunt de la Reconstruction	10,368,192	10,368,192	10,368,192	10,368,192	Lening tot Wederopbouw.
Emission d'obligations 5 %	1,058,369	1,058,369	1,058,369	1,058,369	Uitgifte van obligaties 5 %.
Emission d'obligations 4,75 %	2,223,190	3,828,978	5,212,917	5,212,917	Uitgifte van obligaties 4,75 %.
Emission d'obligations 5,50 %	—	—	361,639	1,257,429	Uitgifte van obligaties 5,50 %.
Emission d'obligations 5,25 %	—	—	—	379,087	Uitgifte van obligaties 5,25 %.
Récupération d'indemnités de répara- tion et d'avances payées indû- ment	89,156	95,416	108,216	118,303	Recuperatie van ten onrechte be- taalde herstellvergoedingen en voor- schotten.
Avances consenties aux organismes de crédit pour aider au financement des crédits de restauration : ancien régime					Voorschotten aan kredietinrichtingen om bij te dragen tot de financiering van de herstellkredieten : oud regiem
a) Intérêts	194,307	204,166	213,531	220,331	a) Rente.
b) Remboursements	2,102,872	2,426,675	2,625,504	2,893,830	b) Terughbetalingen.
Moyens de financement des crédits de restauration :					Financieringsmiddelen der herstel- kredieten :
A. Versement par les organismes de crédit :					A. Stortingen door kredietorganis- men :
— ancien régime	22,689	22,689	22,689	22,689	— oud regiem.
— régime loi du 1-10-1947	3,210,997	3,687,452	4,156,454	4,558,774	— regiem wet van 1-10-1947.
— régime loi du 6-1-1950	1,429,656	1,483,612	1,526,239	1,533,622	— regiem wet van 6-1-1950.
B. Récupération de crédits payés indûment	4,351	5,288	7,559	7,866	B. Recuperatie van ten onrechte betaalde kredieten.
Récupération de sommes payées par la Caisse pour compte de débiteurs défaillants envers les organismes de crédit	26,658	29,195	31,663	34,311	Recuperatie van sommen betaald door de Kas voor rekening van tegenover de kredietinrichtingen in gebreke blijvende schuldenaars.
Divers	249,396	533,282	714,065	862,958	Verschillende.
	40,992,833	46,267,031	51,437,054	56,060,690	
B. Paiements effectués.					B. Uitgevoerde betalingen.
Indemnités de réparation définitives et avances.					Definitieve herstellvergoedingen en voorschotten.
A. Loi du 1 octobre 1947 :					A. Wet van 1 oct. 1947 :
a) Paiements en espèces	19,704,869	21,152,974	22,382,521	23,459,431	a) Betalingen in speciën.
b) Paiements en obligations ..	3,483,261	5,291,710	6,715,701	8,076,591	b) Betalingen in obligaties.
B. Tessenlo :					B. Tessenlo :
a) Paiements en espèces	14,242	14,912	15,042	15,097	a) Betalingen in speciën.
b) Paiements en obligations ..	6,893	7,568	7,786	8,188	b) Betalingen in obligaties.
Avances consenties aux organismes de crédit pour aider au financement des crédits de restauration : ancien régime	2,552,914	2,789,424	2,982,592	3,103,039	Voorschotten aan de kredietinrichtin- gen om bij te dragen tot de finan- ciering van de herstellkredieten : oud regiem.
Crédits de restauration payés par l'in- termédiaire de la Caisse :					Herstellkredieten betaald door bemid- deling van de Kas.
— ancien régime	22,262	22,424	22,594	22,680	— oud regiem.
— régime loi du 1-10-1947	3,126,577	3,634,610	4,068,148	4,528,363	— regiem wet van 1-10-1947.
— régime loi du 6-1-1950	1,409,126	1,471,147	1,513,658	1,529,900	— regiem wet van 6-1-1950.
Intervention financière dans les char- ges des crédits de restauration :	1,010,310	1,156,554	1,289,991	1,472,050	Financiële tussenkomst in de lasten van de herstellkredieten :
Frais d'administration et de fonction- nement	35,984	41,906	47,137	51,948	Beheers- en werkingskosten.
Service financier de l'Emprunt de la Reconstruction :					Financiële dienst van de Lening tot Wederopbouw.
a) 1 ^e tranche	2,442,455	2,851,170	3,260,845	3,672,387	a) 1 ^e tranche.
b) 2 ^e tranche	2,083,380	2,481,098	2,878,456	3,129,381	b) 2 ^e tranche.
c) 3 ^e tranche	1,507,625	1,896,143	2,284,661	2,673,079	c) 3 ^e tranche.
Obligations amortissables 5 %	86,207	160,326	233,600	299,503	Aflosbare obligaties 5 %.
Obligations amortissables 4,75 %	40,428	251,461	490,040	820,443	Aflosbare obligaties 4,75 %.
Obligations amortissables 5,50 %	—	—	30,000	32,256	Aflosbare obligaties 5,50 %.
Obligations amortissables 5,25 %	—	—	—	40,000	Aflosbare obligatie 5,25 %.
Divers	—	60,756	554,137	607,003	Verschillende.
	37,526,533	43,284,183	48,776,909	53,541,339	

Statistique des mutations immobilières.

I. Bâtiments et appartements.

Maisons d'habitation et appartements — Woonhuizen en appartementen																				
Maisons ouvrières et d'employés Arbeiders- en bediendenwoningen				Maisons de rentier et bourgeoises Renteniers- en burgershuizen				Maisons et hôtels de maître Herenwoningen en -huizen				Villas Villa's			Appartements Appartementen			Bâtiments de rapport et à appartements Opbrengstuizen en flatgebouwen		
Nombre Aantal		Prix total de vente Totale verkoopprijzen (1,000 F)		Nombre Aantal		Prix total de vente Totale verkoopprijzen (1,000 F)		Nombre Aantal		Prix total de vente Totale verkoopprijzen (1,000 F)		Nombre Aantal			Prix total de vente Totale verkoopprijzen (1,000 F)					
Lots - Loten	Maisons - Huizen	Parcelles - Percelen		Lots - Loten	Maisons - Huizen	Parcelles - Percelen		Lots - Loten	Maisons - Huizen	Parcelles - Percelen		Lots - Loten	Maisons - Huizen	Parcelles - Percelen	Lots - Loten	Appartem.	Parcelles - Percelen	Lots - Loten	Bât. - Geb.	Parcelles - Percelen

A. Ventes publiques.

1950	7,098	7,640	1,283,771	(1)	398,888	102	103	18	71,608	198	201	113	88,083	32	33	15,652	144	196	1	71,841	
1951	5,706	6,114	791,747	1,313	1,330	169	139	72	60,239	228	234	183	101,967	41	45	15,248	192	196	1	94,506	
1952	5,921	6,297	851,014	940	947	139	139	72	60,239	228	234	183	101,967	41	45	21,443	197	208	7	117,672	
1953	6,043	6,395	900,719	1,110	1,125	206	206	62	45,649	216	217	141	101,909	32	39	18,559	156	160	3	97,424	
1954	5,747	6,264	897,903	1,202	1,217	197	197	62	18	74,535	204	208	149	103,033	38	41	20,910	212	223	1	134,479
1955	5,463	5,921	851,553	1,318	1,339	204	204	62	17	63,206	232	235	193	117,692	52	64	32,340	254	268	3	163,992
1956	5,609	6,085	935,021	1,381	1,406	297	297	61	71	65,850	245	248	203	141,342	36	42	22,912	188	193	6	135,112
1957	5,530	6,084	1,024,450	1,348	1,359	262	262	50	51	51,371	249	251	204	140,092	35	36	14,795	195	199	3	145,194

B. Ventes de gré à gré.

1950	30,000	31,417	5,306,155	(1)	1,818,713	622	626	68	540,724	1,047	1,056	411	480,711	744	775	326,472	261	266	185,818
1951	25,464	26,837	3,420,214	5,669	5,754	510	510	68	540,724	1,047	1,056	411	480,711	1,021	1,068	465,560	400	413	330,846
1952	25,762	26,823	3,593,194	4,140	4,194	443	443	60	449,654	1,245	1,261	642	632,645	1,353	1,417	594,556	369	383	417,250
1953	26,125	27,099	3,718,240	4,821	4,887	661	661	42	329,262	1,060	1,064	570	564,650	1,692	1,801	663,062	383	392	399,777
1954	24,511	25,339	3,738,520	5,260	5,313	424	424	45	469,325	1,259	1,266	906	687,839	2,141	2,317	879,628	428	435	450,842
1955	23,622	24,514	3,754,451	5,243	5,317	529	529	59	495,111	1,292	1,296	839	820,419	2,850	3,034	1,131,038	483	493	478,673
1956	23,564	24,680	3,897,290	6,236	6,311	795	795	72	534,670	1,425	1,432	1,098	894,172	3,488	3,727	1,403,050	526	535	569,286
1957	25,261	26,151	4,624,419	5,886	5,962	813	813	43	342,636	1,520	1,534	1,008	949,762	3,819	4,188	1,550,853	487	500	550,251

II. Propriétés et terres.

Propriétés agricoles et horticoles Land- en tuinbouw-eigen- dommen						Terres de culture Teelgronden						Prairies Weiden			Terres de cultures et prairies Teelgronden en weiden					
Nombre Aantal			Superficie totale Totale oppervlakte			Prix total de vente Totale verkoopprijzen (1,000 F)	Nombre Aantal			Superficie totale Totale oppervlakte			Prix total de vente Totale verkoopprijzen (1,000 F)	Nombre Aantal			Superficie totale Totale oppervlakte			Prix total de vente Totale verkoopprijzen (1,000 F)
Lots - Loten	Bât. - Geb.	Parc. - Perc.	Ha	a	ca		Lots - Loten	Parc. - Perc.	Ha	a	ca	Lots - Loten		Parc. - Perc.	Ha	a	ca	Lots - Loten	Parc. - Perc.	

A. Ventes publiques.

1950	1,016	...	(3)	2,589	07	46	317,289	4,415	...	2,541	71	31	216,415	1,667	...	1,100	34	39	83,614	416	...	867	72	16	63,550	2,370
1951	595	628	1,197	2,035	13	41	215,207	5,095	5,839	2,737	08	01	253,661	1,936	2,199	1,246	30	19	89,298	407	820	604	30	59	49,492	2,118
1952	552	562	1,344	1,986	54	24	238,482	4,602	5,353	2,677	20	30	265,673	1,911	2,240	1,307	85	95	111,443	439	927	685	23	24	62,918	2,002
1953	531	536	1,330	1,932	13	56	223,291	4,656	5,360	2,546	53	40	249,155	2,010	2,318	1,282	31	42	109,559	387	795	569	77	77	49,640	2,375
1954	472	475	1,225	2,064	44	71	275,885	3,971	4,574	2,185	83	96	255,701	1,842	2,213	1,258	60	78	118,903	372	873	649	01	00	63,182	2,117
1955	495	501	1,334	2,026	90	72	276,412	3,793	4,482	2,048	89	16	246,113	1,684	1,963	1,065	49	96	104,036	363	903	714	57	07	73,595	1,958
1956	438	444	984	1,853	68	37	299,607	3,749	4,342	2,120	59	39	280,692	1,595	1,867	1,138	33	75	132,956	335	655	581	34	33	71,426	2,101
1957	415	416	859	1,663	49	82	287,604	3,524	4,126	1,966	76	83	272,696	1,715	2,019	1,159	24	31	140,650	327	702	582	68	59	94,637	2,486

B. Ventes de gré à gré.

1950	3,016	...	(3)	12,141	40	74	1,219,142	24,536	...	11,451	97	52	1,127,459	5,981	...	3,782	26	75	278,359	1,378	...	3,317	60	54	249,037	31,773
1951	2,055	2,220	3,084	12,594	64	52	1,145,701	23,067	23,907	12,286	79	23	1,185,655	5,645	5,924	3,711	05	30	298,340	1,369	1,828	2,903	81	66	232,406	24,210
1952	1,715	1,784	2,313	10,868	09	98	1,063,861	21,217	21,913	11,209	55	89	1,061,880	5,755	6,117	4,068	05	87	312,178	1,271	1,770	2,786	68	18	237,674	26,019
1953	1,617	1,641	2,255	10,111	40	16	1,035,028	20,098	20,896	10,294	92	69	1,000,611	5,869	6,196	3,664	13	91	304,199	1,186	1,627	2,522	11	94	218,305	29,846
1954	1,393	1,410	2,076	9,490	19	88	951,124	20,506	21,407	9,893	96	63	1,040,798	5,617	5,906	3,475	31	54	317,698	1,184	1,729	2,338	39	08	213,614	31,627
1955	1,255	1,296	1,856	6,937	24	17	837,897	20,833	21,800	9,505	62	40	1,109,612	5,532	5,870	3,744	97	58	338,293	982	1,501	1,814	28	18	185,397	30,063
1956	1,174	1,189	1,697	7,694	38	31	930,258	18,683	19,536	8,851	75	29	1,170,709	5,452	5,724	3,380	54	90	342,325	1,008	1,629	2,170	18	69	252,843	32,393
1957	1,080	1,096	1,592	7,189	01	45	1,025,099	17,433	18,163	8,253	30	34	1,090,796	5,362	5,601	3,232	05	39	349,271	961	1,520	2,302	83	66	282,898	39,149

(1) En 1950, repris dans la colonne « Maisons ouvrières et d'employés ».

(2) En 1950, repris dans la colonne « Autres bâtiments à caractère commercial ».

(3) En 1950, les « Maisons d'agriculteur » sont reprises dans les « Propriétés agricoles et horticoles ».

Statistiek der overdrachten van onroerende goederen.

I. Gebouwen en appartementen.

Bâtiments à caractère commercial—Gebouwen met handelskarakter										Bâtiments à caractère industriel Gebouwen met industrieel karakter				Maisons d'agriculteur Landbouwers-woningen			Autres bâtiments Andere gebouwen			Bâtiments sinistrés ou en ruines Geteisterde of bouwvallige gebouwen			
Magasins de détail Kleinhandelszaken				Débits de boissons Drankgelegenheden				Autres Andere															
Nombre Aantal			Prix total de vente Totale verkoopprijs (1,000 F.)	Nombre Aantal			Prix total de vente Totale verkoopprijs (1,000 F.)	Nombre Aantal			Prix total de vente Totale verkoopprijs (1,000 F.)	Nombre Aantal			Prix total de vente Totale verkoopprijs (1,000 F.)	Nombre Aantal			Prix total de vente Totale verkoopprijs (1,000 F.)	Nombre Aantal			Prix total de vente Totale verkoopprijs (1,000 F.)
Lots - Loten	Bât. - Geb.	Parcelles - Percelen		Lots - Loten	Bât. - Geb.	Parcelles - Percelen		Lots - Loten	Bât. - Geb.	Parcelles - Percelen		Lots - Loten	Maisons - Huizen	Parcelles - Percelen		Lots - Loten	Bât. - Geb.	Parcelles - Percelen		Lots - Loten	Bât. - Geb.	Parcelles - Percelen	

A. Openbare verkopen.

...	(2-...)	(2-...)	871	913	...	342,533	175,190	...	84,066	(3)...	14	14	...	9,210	131	133	...	11,000
386	399	20	130,004	135	135	20	44,868	457	512	39	220,703	250,354	68	85,324	331	340	318	46,856	76	81	60	104,535	116	121	72	11,845
598	626	69	233,024	166	169	36	49,060	182	202	34	111,621	251,314	91	115,802	564	569	680	92,452	150	157	120	17,172	124	137	112	11,465
701	726	63	282,113	157	157	45	53,526	112	114	34	90,216	266,268	123	151,806	538	540	671	95,442	170	182	169	26,065	117	128	94	12,568
620	644	55	282,642	149	149	34	51,066	67	68	22	82,487	226,227	118	127,451	384	386	477	73,615	210	220	205	29,697	113	126	92	15,713
589	602	47	268,015	161	162	28	54,475	82	82	20	61,984	267,269	133	121,895	258	258	336	50,195	133	137	132	26,001	125	161	132	12,380
632	659	48	304,673	142	143	34	51,804	92	93	58	102,340	215,218	116	112,208	268	268	329	58,949	158	165	149	33,430	80	89	91	12,208
636	678	52	305,090	158	166	40	61,997	102	103	41	73,794	214,219	112	119,204	227	227	274	51,929	165	171	139	29,238	91	106	105	12,700

B. Verkopen uit de hand.

1,112	1,141	55	417,356	283	294	50	75,061	2,271	2,339	...	967,028	704,716	...	344,497	(3)...	90	90	...	237,903	903	933	...	82,558	
1,746	1,783	127	744,663	349	366	68	102,864	476	512	103	284,212	705,801	270	426,451	1,366	1,393	1,345	243,966	1,355	1,435	873	209,645	901	980	531	89,444
1,743	1,764	143	769,900	304	308	54	84,072	308	311	92	334,855	735,738	332	442,818	1,163	1,172	1,191	227,695	1,350	1,383	1,022	210,819	898	955	559	98,288
1,690	1,719	92	792,910	254	259	41	89,029	203	203	82	151,306	704,705	390	449,698	765	765	795	147,636	1,268	1,292	1,105	295,197	870	929	636	92,036
1,574	1,598	84	765,188	253	268	54	89,066	259	262	99	239,440	641,644	325	526,653	590	590	587	123,073	1,187	1,205	831	309,574	852	893	670	102,049
1,553	1,590	80	795,143	240	244	34	89,371	290	291	109	265,886	652,658	405	536,554	497	498	519	115,833	1,258	1,333	899	360,542	730	759	756	81,042
1,750	1,776	96	929,021	241	247	48	92,141	311	316	117	329,695	630,632	340	584,561	455	455	487	113,719	1,183	1,205	879	250,867	765	821	773	81,914

II. Eigendommen en gronden.

Terrains à bâtir Bougronden					Bois Bossen					Terres incultes Niet beteembare gronden					Terrains mixtes Gemengde gronden					Propriétés diverses Diverse eigendommen				
Nombre Aantal		Superficie totale Totale oppervlakte			Prix total de vente Totale verkoopprijs (1,000 F.)	Nombre Aantal		Superficie totale Totale oppervlakte			Prix total de vente Totale verkoopprijs (1,000 F.)	Nombre Aantal		Superficie totale Totale oppervlakte			Prix total de vente Totale verkoopprijs (1,000 F.)	Nombre Aantal		Superficie totale Totale oppervlakte			Prix total de vente Totale verkoopprijs (1,000 F.)	
Parc. - Perc.	Ha	a	ca	Lots - Loten		Parc. - Perc.	Ha	a	ca	Lots - Loten		Parc. - Perc.	Ha	a	ca	Lots - Loten		Bât. - Geb.	Parc. - Perc.	Ha	a	ca		

A. Openbare verkopen.

...	262	98	07	177,887	431	...	769	51	78	14,507	169	...	216	19	84	5,043	278	...	802	50	16	39,392	317	210	45	09	82,539	
2,462	200	35	95	168,465	518	648	514	67	66	20,131	244	...	294	253	34	74	6,469	698	1,096	708	31	24	66,592	263	442	383	86	50	15	88,941
2,298	133	76	16	166,852	442	581	422	78	79	19,665	233	295	175	54	07	4,018	892	1,647	853	04	23	91	81,814	122	355	287	211	93	36	95,439
2,584	156	87	73	194,440	477	599	342	26	86	16,109	249	312	178	89	12	5,973	1,099	1,683	1,058	47	74	106,478	75	221	155	61	29	68	43,529	
2,487	178	32	62	243,779	436	587	523	85	61	24,448	155	192	118	56	78	4,107	730	1,326	941	66	39	103,190	63	218	117	137	15	90	64,339	
2,288	144	49	99	218,760	366	491	268	33	52	17,940	183	250	199	86	64	8,781	638	1,183	854	86	33	109,709	69	213	122	53	47	46	72,661	
2,447	170	98	96	243,561	411	546	262	24	51	23,352	140	172	102	86	51	5,693	725	1,199	760	10	42	122,954	53	150	79	46	24	97	61,086	
3,002	230	96	88	342,732	389	468	250	89	03	25,943	123	145	73	46	48	4,005	761	1,377	936	60	28	145,179	34	111	59	22	89	83	28,718	

B. Verkopen uit de hand.

...	2,240	69	66	1,796,264	1,192	...	1,547	25	87	40,092	1,328	...	1,145	58	59	37,057	921	...	4,212	24	34	157,988	1,638	1,975	69	14	391,173
24,425	1,379	14	38	1,439,747	1,349	1,508	2,727	51	49	65,529	1,610	1,689	1,657	81	90	48,658	3,088	3,631	4,608	82	53	334,557	531	965	847	1,151	45	57	260,174
26,239	1,294	60	41	1,638,431	1,318	1,509	2,390	95	72	75,484	1,767	1,933	2,106	52	53	43,395	4,194	4,706	4,944	39	67	471,572	153	610	346	1,024	97	01	227,002
30,103	1,468	91	00	1,915,917	1,291	1,431	1,782	20	92	70,472	1,680	1,762	1,270	52	58	35,206	6,839	7,564	4,295	20	65	605,577	123	421	808	897	43	31	209,016
31,819	1,595	21	18	2,238,168	1,501	1,670	2,617	12	36	122,316	1,505	1,688	1,758	26	80	48,321	4,417	5,006	4,121	04	59	639,558	111	536	270	484	73	55	218,685
30,307	1,588	96	37	2,289,267	1,531	1,762	3,084	90	79	159,265	1,863	1,998	1,895	52	07	70,592	3,456	4,046	3,665	16	83	596,131	70	230	168	428	10	24	121,825
32,664	1,857	67	61	2,639,931	1,540	1,677	1,464	39	39	104,185	1,629	1,754	1,499	37	89	71,533	4,012	4,702	4,054	00	90	710,632	60	274	241	410	21	67	118,295
39,473	2,402	34	97	3,332,936	1,631	1,770	2,045	98	78	180,894	1,711	1,791	1,712	42	76	54,590	5,654	6,339	4,439	14	00	925,012	47	227	200	410	38	43	142,924

- (1) In 1950, opgenomen in de kolom « Arbeiders- en bediendenwoningen ».
- (2) In 1950, opgenomen in de kolom « Andere gebouwen met handelskarakter ».
- (3) In 1950, zijn de « Landbouwwoningen » opgenomen bij de « Land- en tuinbouw eigendommen ».

Balance des paiements de l'U.E.B.L. — Betalingsbalans van de B.I.E.U.

(Source : B.N.B.)

(1.000.000.000 F)

(Bron : N.B.B.)

TRANSACTIONS	1956				1957				1958				VERRICHTINGEN
	Avec le Congo belge et le Ruanda-Urundi	Avec les autres pays	Total	Avec le Congo belge et le Ruanda-Urundi	Avec les autres pays	Total	Avec le Congo belge et le Ruanda-Urundi	Avec les autres pays	Total	Avec le Congo belge et le Ruanda-Urundi	Avec les autres pays	Total	
1. Opérations sur marchandises.	6.6	133.5	140.1	7.0	134.8	141.8	5.9	127.1	133.0	127.1	133.0	1.1. Goederentransacties.	
Exportations f.o.b.	6.0	128.7	134.7	5.0	136.2	141.2	4.2	121.8	126.0	121.8	126.0	F.o.b.-Uitvoer.	
Importations f.o.b.												F.o.b.-Invoer.	
Saldo :	+ 0.6	+ 4.8	+ 5.4	+ 2.0	- 1.4	+ 0.6	+ 1.7	+ 5.3	+ 7.0	+ 5.3	+ 7.0	Saldo.	
Autres opérations sur marchandises	+ 0.1	+ 3.6	+ 3.7	+ 0.1	+ 4.0	+ 4.1	-	+ 3.6	+ 3.6	+ 3.6	+ 3.6	Andere goederentransacties.	
Total :	+ 0.7	+ 8.4	+ 9.1	+ 2.1	+ 2.6	+ 4.7	+ 1.7	+ 8.9	+ 10.6	+ 8.9	+ 10.6	Totaal.	
2. Transactions invisibles.												2. Onzichtbare transacties.	
Déplacements à l'étranger	+ 1.1	- 0.1	+ 1.0	+ 1.2	- 0.1	+ 0.9	+ 1.4	+ 1.9	+ 3.3	+ 1.9	+ 3.3	Verplaatsingen in het buitenland	
Transports	+ 4.4	- 8.5	- 4.1	+ 4.6	- 8.9	- 4.3	+ 3.5	- 7.1	- 3.6	- 7.1	- 3.6	Vervoer.	
Primes et indemnités d'assurances	-	- 0.1	- 0.1	-	- 0.3	- 0.3	-	- 0.4	- 0.4	- 0.4	- 0.4	Verzekeringspremies en -uitkerin.	
Revenus d'investissements.....	+ 3.5	-	+ 3.5	+ 3.0	+ 0.3	+ 3.3	+ 2.9	- 0.4	+ 2.5	- 0.4	+ 2.5	Inkomsten uit investeringen.	
Transactions gouvernementales												Overheidstransacties niet elders	
non comprises ailleurs	+ 0.6	- 1.6	- 1.0	+ 0.7	- 0.6	+ 0.1	+ 0.7	- 1.3	- 0.6	- 1.3	- 0.6	vermeld.	
Ouvriers frontaliers et travailleurs												Grensarbeiders en vreemde ar-	
étrangers	- 1.7	+ 1.8	+ 0.1	- 1.8	+ 0.1	+ 2.2	-	+ 3.2	+ 3.2	+ 3.2	+ 3.2	beiders.	
Divers		+ 0.4	+ 2.1	+ 1.8	+ 0.1	+ 1.9	+ 1.6	+ 1.0	+ 2.6	+ 1.0	+ 2.6	Diversen.	
Total :	+ 11.3	- 8.1	+ 3.2	+ 11.3	- 7.3	+ 4.0	+ 10.1	- 3.1	+ 7.0	- 3.1	+ 7.0	Totaal.	
3. Total des transactions sur biens												3. Totaal der transacties op goederen	
et services (3 = 1+2)	+ 12.0	+ 0.3	+ 12.3	+ 13.4	- 4.7	+ 8.7	+ 11.8	+ 5.8	+ 17.6	+ 5.8	+ 17.6	en diensten (3 = 1+2).	
4. Donations.												4. Schenkingen.	
Donations privées	+ 0.9	+ 0.1	+ 1.0	+ 1.2	+ 0.1	+ 1.3	+ 1.3	- 0.2	+ 1.1	- 0.2	+ 1.1	Particuliere schenkingen.	
Dons gouvernementaux	-	-	-	-	-	-	-	-	-	-	-	Regeringsschenkingen.	
Total :	+ 0.9	+ 0.1	+ 1.0	+ 1.2	+ 0.1	+ 1.3	+ 1.3	- 0.2	+ 1.1	- 0.2	+ 1.1	Totaal.	
5. Mouvement des capitaux belgo-												5. Beweging v. h. Belgisch-Luxem-	
luxembourgeois et étrangers :												burgs en buitenlands kapitaal.	
Secteur privé :												Particuliere sector :	
Papier commercial	+ 1.1	- 0.1	+ 1.0	- 1.1	+ 0.2	- 0.9	+ 0.5	- 0.6	- 0.1	- 0.6	- 0.1	Handelspapier.	
Autres capitaux	- 1.2	- 7.8	- 9.0	+ 0.2	- 6.9	- 6.7	- 3.7	- 1.2	- 4.9	- 1.2	- 4.9	Andere kapitalen.	
Secteur public :												Overheidssector :	
Capitaux à long terme.....	- 1.8	- 0.2	- 2.0	- 0.5	+ 0.6	+ 0.1	- 0.5	- 0.2	- 0.7	- 0.2	- 0.7	Langlopende kapitalen.	
Capitaux à court terme	- 0.5	- 1.1	- 1.6	- 3.2	+ 4.6	+ 1.4	+ 0.4	+ 2.7	+ 3.1	+ 2.7	+ 3.1	Kortlopende kapitalen.	
Total :	- 2.4	- 9.2	- 11.6	- 4.6	- 1.5	- 6.1	- 3.3	+ 0.7	- 2.6	+ 0.7	- 2.6	Totaal.	
6. Transferts privés :												6. Particuliere overmakingen.	
Opérations pour compte de la Colo-												Verrichtingen voor rekening van	
nie	- 7.7	+ 7.7	-	- 6.1	+ 6.1	-	- 5.3	+ 5.3	-	+ 5.3	-	de Kolonie.	
Autres transferts	- 1.7	+ 1.7	-	- 2.8	+ 2.8	-	- 4.3	+ 4.3	-	-	-	Andere transfers.	
Total :	- 9.4	+ 9.4	-	- 8.9	+ 8.9	-	- 9.6	+ 9.6	-	+ 9.6	-	Totaal.	
7. Règlements multilatéraux	- 0.2	+ 0.2	-	- 0.4	+ 0.4	-	- 0.9	+ 0.9	-	+ 0.9	-	7. Multilaterale betalingen.	
8. Transactions non déterminées ..	-	- 1.8	- 1.8	-	- 2.2	- 2.2	-	- 0.7	- 0.7	- 0.7	- 0.7	8. Niet bepaalde transacties	
9. Erreurs ou omissions	+ 0.2	+ 0.3	+ 0.5	+ 0.1	+ 0.3	+ 0.4	-	+ 0.5	+ 0.5	+ 0.5	+ 0.5	9. Vergissingen en weglatingen.	
Total correspondant au mouvement	+ 1.1	- 0.7	+ 0.4	+ 0.8	+ 1.3	+ 2.1	- 0.7	+ 16.6	+ 15.9	+ 16.6	+ 15.9	Totaal overeenstemmend met de be-	
des avoirs extérieurs nets du sys-												weging van de netto deviezen-	
tème bancaire												reserves van het bankwezen.	

**Statistiques des prix — Statistiques du travail.
Autres statistiques sociales.**

Prijzen-, arbeids-, en sociale statistieken.

Evolution de l'index des prix de détail depuis 1920. Evolutie van het indexcijfer der kleinhandelsprijzen sedert 1920.

ANNEES JAREN	Janvier Januari	Février Februari	Mars Maart	Avril April	Mai Mei	Juin Juni	Juillet Juli	Août Augustus	Septembre September	Octobre October	Novembre November	Décembre December	Indice moyen de l'année Gemiddeld index- cijfer voor het jaar
Base : avril 1914=100. — Basis : April 1914=100.													
1920	396	420	445	461	471	462	453	463	471	477	476	468	455
1921	450	434	411	399	389	384	379	384	386	391	394	393	400
1922	387	380	371	367	365	366	366	366	371	376	384	384	374
1923	383	397	408	409	413	419	429	439	453	458	463	470	428
1924	480	495	510	498	485	492	493	498	503	513	520	521	501
1925	521	517	511	506	502	505	509	517	525	533	534	534	518
1926	527	526	521	529	558	579	637	681	684	705	730	741	618
1927	755	770	771	774	776	785	790	787	794	804	809	812	786
1928	813	811	806	807	805	811	811	819	825	834	845	852	820
1929	856	859	862	860	864	867	871	879	889	894	893	897	875
1930	895	890	879	870	867	866	869	872	874	875	872	859	874
1931	846	825	811	808	803	798	789	787	786	781	776	764	798
1932	752	734	725	715	712	708	708	706	713	720	726	722	720
1933	724	722	715	709	701	697	695	698	701	701	702	700	705
1934	695	687	677	670	662	653	654	659	660	664	663	653	666
1935	642	632	621	629	638	649	654	662	670	684	689	684	655
1936	685	683	678	677	674	677	674	683	690	698	703	704	686
1937	708	716	719	719	723	728	740	746	753	756	758	758	735
1938	766	763	757	751	753	761	755	755	764	769	772	768	761
1939	769	759	754	751	—	—	—	—	—	—	—	—	—
Base : 1936-1938 = 100. — Basis : 1936-1938=100.													
1939	—	—	—	—	103	103	104	103	104	110	112	114	—
1940	115	118	118	119	—	—	—	—	—	—	—	—	—
1946	—	—	—	—	—	—	—	319	324	322	327	333	—
1947	333	332	330	330	332	334	338	352	353	358	359	364	343
1948	366	387	393	396	398	397	396	400	403	396	394	395	393
1949	393	388	382	380	379	381	379	378	379	376	377	375	381
1950	373	373	371	370	370	368	369	376	392	395	388	384	377
1951	389	399	410	414	415	416	416	415	417	419	421	422	413
1952	424	424	421	416	413	413	412	413	414	415	416	417	416
1953	416	413	412	412	412	414	414	416	419	418	419	418	415
Base : 1953 = 100. — Basis : 1953 = 100.													
1954	101	102	101	101	102	102	101	102	102	101	101	101	101
1955	101	100	100	100	99	100	101	101	102	102	102	102	101
1956	102	102	103	103	103	104	104	104	104	105	105	105	104
1957	106	106	106	106	106	106	107	107	108	108	108	109	107
1958													
Produits alimentaires. — Voe- dingsproducten	109	108	108	108	108	108	107	107	107	108	108	108	108
Produits non alimentaires. — Niet eetbare producten	106	106	106	106	106	106	106	106	106	106	106	106	106
Services. — Diensten	113	114	114	114	114	114	114	115	115	115	115	118	115
Indice total. — Totaal index- cijfer	109	108	108	108	108	109	108	108	108	108	108	109	108

Note. — Pour passer de la base 1936-1938=100 à la nouvelle base 1953=100, il convient de rappeler que le niveau de base 100 de l'indice qui a comme base 1953 correspond à la valeur moyenne de l'indice ancien au cours de l'année 1953, laquelle est de 415,1. Il suffira donc pour estimer les indices à base 1936-1938=100 à la base 1953=100 de les diviser par 4,151.

Dans le même ordre d'idées, il suffit pour estimer les indices à base avril 1914=100 aux bases 1936-1938=100 et 1953=100 de les diviser respectivement par 7,273 et 30,19.

Les résultats de ces calculs ne donnent qu'une approximation de la valeur des indices convertis étant données les modifications intervenues dans l'établissement de l'index des prix de détail.

Nota. — Om van de basis 1936-1938=100 over te gaan tot de nieuwe basis 1953=100, volstaat het zich te herinneren dat het basispeil 100 van het indexcijfer dat als basis 1953 heeft, overeenstemt met de gemiddelde waarde van het oud indexcijfer in de loop van het jaar 1953. Deze gemiddelde waarde is 415,1. Om de indexcijfers met basis 1936-1938=100 tot de basis 1953=100 om te zetten zal het dus volstaan deze indexcijfers te delen door 4,151.

Om de indexcijfers met basis april 1914=100 tot de basis 1936-1938=100 en tot de basis 1953=100 om te zetten, volstaat het, op dezelfde manier deze indexcijfers respectievelijk te delen door 7,273 en 30,19.

De resultaten van deze berekeningen geven slechts bij benadering de waarde van deze indexcijfers, daar de berekeningswijze van het indexcijfer der kleinhandelsprijzen herhaaldelijk veranderingen heeft ondergaan.

Indices des prix de détail d'après la nature des produits. — 1958.
Indexcijfers der kleinhandelsprijzen volgens aard der producten. — 1958.

Base : 1953 = 100 : Basis.

NATURE DES PRODUITS	Janvier Januari	Février Februari	Mars Maart	Avril Apri	Mai Mei	Juin Juni	Juillet Juli	Août Augustus	Septembre September	Octobre Oktober	Novembre November	Décembre December	L'Année Het jaar	AARD DER PRODUCTEN
Produits alimentaires. — Eetbare producten.														
1. Pain	100	100	100	100	100	100	100	100	100	100	100	100	100	1. Brood.
2. Petits pains	123	123	123	123	123	123	123	123	123	123	123	123	123	2. Broodjes.
3. Biscottes	107	107	107	107	107	107	107	107	107	107	107	107	107	3. Beschuit.
4. Macaroni	106	106	106	106	106	106	106	106	106	106	106	106	106	4. Macaroni.
5. Riz	77	77	77	77	77	77	77	77	77	77	77	77	77	5. Rijst.
6. Entrecôte	116	116	116	116	115	116	115	115	113	113	112	112	115	6. Rundhaas.
7. Bouilli	107	107	107	107	106	105	104	104	104	102	102	102	105	7. Kookvlees.
8. Viande à étuver .	113	113	113	113	113	112	112	112	112	111	110	110	112	8. Stoofvlees.
9. Côtes de porc	113	113	111	111	110	110	114	114	113	110	108	108	111	9. Varkensribbetjes
10. Lard	115	115	113	113	109	106	106	107	108	110	111	112	110	10. Spek.
11. Blanquette de veau	116	117	115	115	111	108	107	108	108	108	107	108	110	11. Kalfsragout.
12. Jambon	108	108	108	108	108	108	108	108	108	107	106	106	107	12. Ham.
13. Filet d'Anvers ...	112	112	113	113	113	113	113	113	113	113	113	113	113	13. Filet d'Anvers.
14. Saumon	127	127	127	127	127	127	127	127	127	127	127	127	127	14. Zalm.
15. Sardines	104	104	104	104	104	104	104	104	104	104	104	104	104	15. Sardines.
16. Graisse de bœuf .	95	96	95	95	95	95	95	95	94	94	94	94	95	16. Rundvet.
17. Margarine	102	102	102	102	102	102	102	102	102	102	102	102	102	17. Margarine.
18. Huile	98	98	95	93	93	92	91	91	90	90	89	89	92	18. Olie.
19. Lait stérilisé	103	101	97	97	97	97	97	96	96	96	96	96	98	19. Gesteriliseerde melk.
20. Lait évaporé	105	105	103	103	102	102	102	102	102	102	101	102	102	20. Condensmelk.
21. Fromage 45+	108	108	108	108	108	107	107	107	107	107	109	117	108	21. Kaas 45 +.
22. Beurre de ferme .	105	97	92	91	88	87	88	90	91	95	99	101	94	22. Hoeveboter.
23. Beurre de laiterie .	106	96	93	93	92	91	92	92	93	96	99	100	95	23. Melkerijboter.
24. Œufs	102	79	74	80	79	80	84	89	95	104	104	104	89	24. Eieren.
25. Pommes de terre .	103	116	118	126	132	147	105	87	87	100	113	123	113	25. Aardappelen.
26. Petits pois en conserves	134	135	135	135	134	134	134	134	134	134	134	134	134	26. Erwtjes in blik.
27. Fruits exotiques .	112	111	114	119	131	134	134	137	129	125	122	112	123	27. Zuidvruchten.
28. Sucre raffiné	103	103	103	103	103	103	103	103	103	103	103	103	103	28. Geraffin. suiker.
29. Confitures	126	126	126	126	126	126	126	126	126	126	126	126	126	29. Jam.
30. Sel	121	121	121	121	121	121	121	121	121	121	121	121	121	30. Zout.
31. Café	112	112	111	110	110	110	110	109	109	108	105	105	109	31. Koffie.
32. Chicorée	106	106	106	106	106	106	106	110	113	113	113	113	108	32. Cichorei.
33. Chocolat	113	115	115	116	116	119	122	123	123	123	123	123	119	33. Chocolade.
34. Bière de table ...	109	109	109	109	109	109	110	110	110	110	110	110	110	34. Tafelbier.
35. Eau minérale	106	106	106	106	106	106	106	106	106	106	106	106	106	35. Mineraalwater.
<i>Indices moyens ..</i>	109	108	108	108	108	108	107	107	107	108	108	108	108	<i>Gemiddelde indexcijfers</i>

Indices des prix de détail d'après la nature des produits. — 1958 (suite).
Indexcijfers der kleinhandelsprijzen volgens aard der producten. — 1958 (vervolg).

Base : 1953 = 100 : Basis.

NATURE DES PRODUITS	Janvier Januari	Février Februari	Mars Maart	Avril April	Mai Mei	Juin Juni	Juillet Juli	Août Augustus	Septembre September	Octobre October	Novembre November	Décembre December	L'Année Het jaar	AARD DER PRODUCTEN
Produits non alimentaires. — Niet eetbare producten.														
1. Costume	110	110	110	111	111	111	111	111	111	111	111	111	111	1. Herenkostuum.
2. Chapeau	106	107	107	107	107	107	107	107	107	107	107	107	107	2. Hoed.
3. Casquette	106	106	106	107	107	107	107	108	108	108	108	108	107	3. Pet.
4. Chemise	109	110	111	111	111	112	112	112	112	112	112	112	111	4. Overhemd.
5. Gilet de corps ...	107	108	108	108	108	108	108	109	108	109	109	109	108	5. Onderlijfje.
6. Chaussettes	103	104	104	104	104	104	104	104	104	104	105	104	104	6. Herenkousen.
7. Bas dames	95	95	95	95	94	94	94	94	94	93	93	93	94	7. Dameskousen.
8. Pantalon de travail ..	104	104	105	105	106	106	106	106	106	106	106	106	105	8. Werkbroek.
9. Laine à tricoter ..	108	108	108	108	108	108	108	108	108	108	108	108	108	9. Breiwol.
10. Chaussures hom- mes..	99	100	100	100	100	100	100	100	100	100	100	100	100	10. Herenschoenen.
11. Chaussures dames	98	98	99	99	99	99	99	99	99	100	100	100	99	11. Damesschoenen.
12. Ressemelage	101	101	101	102	102	102	102	102	102	102	102	102	102	12. Verzoling.
13. Essuie de cuisine ..	99	99	101	101	101	101	101	101	101	102	102	102	101	13. Keukenhanddoek.
14. Torchon	95	96	96	96	96	96	96	96	96	96	96	96	96	14. Dweil.
15. Coton écri	102	103	104	104	104	104	104	104	104	104	104	104	104	15. Katoen.
16. Assiette	103	103	103	104	104	104	104	104	104	104	104	104	104	16. Bord.
17. Seau	93	93	93	93	93	93	93	93	92	92	92	92	93	17. Emmer.
18. Savon mou	117	116	113	111	111	110	110	110	109	109	109	109	111	18. Zachte zeep.
19. Savon dur	102	102	102	102	102	102	102	102	102	102	102	102	102	19. Harde zeep.
20. Charbon maigre ..	131	131	131	130	130	129	129	130	130	130	130	130	130	20. Magere kolen.
21. Charbon 1/2 gras ..	129	129	129	129	129	129	129	129	130	130	130	130	129	21. Half-vette kolen.
22. Gaz	107	107	107	112	112	112	112	112	112	105	105	105	109	22. Gas.
23. Electricité	107	107	107	108	108	108	108	108	108	107	105	105	107	23. Electriciteit.
24. Tabac	109	109	109	109	109	109	109	109	109	109	109	109	109	24. Tabak.
25. Cigarettes	105	105	105	105	105	105	105	105	105	105	105	105	105	25. Sigaretten.
<i>Indices moyens ...</i>	106	106	106	106	106	106	106	106	106	106	106	106	106	<i>Gemiddelde indexcij- fers.</i>
Services. — Diensten.														
1. Coupe de cheveux	130	131	131	131	132	132	132	132	132	132	132	132	131	1. Haarsnijden.
2. Blanchissage	107	109	109	109	109	109	110	110	110	110	110	110	109	2. Kilowas.
3. Journaux	106	106	106	106	106	106	106	106	106	106	106	118	106	3. Dagbladen.
4. Entrées au cinéma	117	118	119	119	119	119	119	122	122	123	123	123	120	4. Bioscoopbezoek.
5. Transports	106	106	106	106	106	106	106	106	106	106	106	106	106	5. Vervoer.
<i>Indices moyens ..</i>	113	114	114	114	114	114	114	115	115	115	115	118	115	<i>Gemiddelde indexcij- fers.</i>
<i>Indice total (1) ...</i>	109	108	108	108	108	109	108	108	108	108	108	109	108	<i>Totaal indexcijfer (1)</i>
<i>σ de l'indice total</i>	9,7	10,6	11,1	11,1	11,6	12,4	11,3	11,6	11,2	10,6	10,5	10,6	—	<i>σ v.h. totaal indexc.</i>
<i>$\frac{\sigma}{M}$ en %</i>	9,0	9,8	10,3	10,3	10,8	11,5	10,5	10,8	10,4	9,9	9,7	9,8	—	<i>$\frac{\sigma}{M}$ in %.</i>

(1) L'indice total résulte de la moyenne pondérée des indices provinciaux et non pas de la moyenne simple des index de 65 produits.

(1) Het totaal indexcijfer is de uitkomst van het gemiddelde naar juiste verhouding van de provinciale indices en niet van het eenvoudig gemiddelde van de indices der 65 producten.

Evolution de l'index des prix de gros depuis 1921.
Evolutie van het indexcijfer der groothandelsprijzen sedert 1921.

ANNÉES JAREN	Janvier Januari	Février Februari	Mars Maart	Avril April	Mai Mei	Juin Juni	Juillet Juli	Août Augustus	Septembre September	Octobre October	Novembre November	Décembre December	Indices moyens de l'année Gemiddeld indexcijfer voor het jaar
Base : avril 1914 = 100. — Basis : april 1914 = 100													
1921	—	—	—	—	—	—	—	347	368	372	374	369	366
1922	366	356	350	344	348	356	360	360	364	385	408	407	367
1923	434	474	482	480	474	484	504	529	514	515	531	545	497
1924	580	642	625	555	557	565	566	547	550	555	569	566	573
1925	559	559	546	538	537	552	559	567	577	575	569	565	559
1926	560	556	583	621	692	761	876	836	859	856	865	860	744
1927	856	854	858	846	848	851	845	850	837	839	838	841	847
1928	851	848	848	847	844	844	841	831	830	836	847	855	843
1929	867	865	869	862	851	848	858	850	846	838	834	823	851
1930	808	791	774	777	774	750	739	729	712	705	693	679	744
1931	661	658	660	652	640	642	635	616	597	591	584	573	626
1932	557	554	548	539	526	514	512	524	533	529	525	522	532
1933	521	512	504	501	502	507	506	501	496	489	485	484	501
1934	484	483	478	474	470	472	471	474	470	467	466	468	473
1935	472	466	464	531	552	555	553	552	560	574	582	579	537
1936	581	582	578	574	569	570	576	582	594	602	615	637	588
1937	658	675	693	696	693	697	702	700	690	683	663	659	684
1938	660	657	644	640	631	629	623	620	622	617	610	607	630
1939	604	599	600	602	599	597	594	594	706	735	762	793	649
1940	822	840	840	838	—	—	—	—	—	—	—	—	—
Base : 1936-1938 = 100 : Basis													
1946	—	—	—	—	—	—	—	—	—	—	328	333	—
1947	337	339	347	350	351	353	354	360	362	366	369	374	355
1948	378	389	389	391	391	391	391	390	388	387	389	392	389
1949	390	384	378	373	372	366	364	363	361	361	361	365	370
1950	366	364	360	362	365	365	379	396	417	423	426	438	388
1951	456	471	479	478	473	475	469	467	464	473	473	477	471
1952	477	470	457	450	445	436	434	432	434	430	431	429	444
1953	423	419	419	413	413	414	413	413	411	411	412	413	415
1954	412	412	410	410	409	412	409	408	408	409	411	412	410
1955	418	416	417	418	418	419	418	419	420	420	420	423	419
1956	426	430	429	429	427	426	426	427	428	431	439	439	430
1957	440	440	441	443	443	441	442	439	438	439	439	441	441
1958	437	431	428	425	422	421	420	417	414	413	416	417	422

Note: Pour passer de l'ancienne base à la nouvelle base il suffit de se rappeler que le niveau de base 100 de l'indice qui a comme base 1936-38 correspond à la valeur moyenne de l'indice ancien au cours des années 1936-37-38. Cette valeur moyenne est pour le Royaume 634. Il suffira donc pour estimer les indices à base avril 1914 à la base 1936-38 de les diviser par 6,34. Les résultats ainsi obtenus ne donnent qu'une approximation de la valeur de cet indice.

Nota: Om van de oude tot de nieuwe basis over te gaan volstaat het zich te herinneren dat het basispeil 100 van het indexcijfer dat als basis 1936-38 heeft, overeenstemt met de gemiddelde waarde van het oud indexcijfer in de loop van de jaren 1936-37-38. Deze gemiddelde waarde is voor het Rijk 634. Om de indexcijfers met de basis april 1914 om te zetten in cijfers gebaseerd op 1936-38 zal het dus volstaan te delen door 6,34. De uitkomsten van deze berekening geven slechts bij benadering de waarde van het indexcijfer.

Indices des prix de gros d'après la nature des produits. — 1958.
Indexcijfers der groothandelsprijzen volgens aard der producten. — 1958.

Base fixe : 1936-1938 = 100 : Vaste basis.

GROUPES	Janvier Januari	Février Februari	Mars Maart	Avril April	Mai Mei	Juin Juni	Juillet Juli	Août Augustus	Septembre September	Octobre October	Novembre November	Décembre December	Indice moyen de l'année Gemid. indexcijfer voor het jaar	GROEPEN
I. Produits agricoles, règne animal	410	378	377	362	348	339	347	340	346	341	353	363	359	I. Dierlijke landbouwproducten.
II. Produits agricoles, règne végétal	483	479	484	489	496	498	466	466	437	435	456	455	470	II. Plantaardige landbouwproducten.
III. Matières grasses	360	355	357	355	358	361	365	356	355	348	352	348	356	III. Vetstoffen.
IV. Produits minéraux	467	460	453	451	450	451	451	451	452	454	455	460	455	IV. Delfstofproducten.
a) Charbon ...	673	673	673	668	668	665	665	665	665	665	665	665	668	a) Steenkolen.
b) Sous-produits du charbon ..	510	510	479	475	470	470	472	474	476	478	478	478	481	b) Bijproducten van steenkolen.
c) Produits pétroliers ..	297	290	285	285	285	285	288	290	290	288	288	309	290	c) Petroleumproducten.
d) Minerais ...	421	408	408	408	407	410	409	404	404	413	414	415	410	d) Ertsen en ruwe metalen
e) Produits des carrières ..	475	469	469	468	470	470	471	472	473	473	474	473	471	e) Steengroefproducten.
V. Produits chimiques	332	333	330	329	327	325	326	322	322	324	327	328	327	V. Scheikundige producten.
a) Produits chimiques ..	353	353	349	348	348	349	349	349	349	350	350	350	350	a) Scheikundige product.
b) Engrais chimiques ...	283	285	285	285	277	271	274	260	260	263	271	275	274	b) Kunstmeststoffen.
VI. Peaux et cuirs	331	329	328	327	327	324	323	324	324	327	331	330	327	VI. Huiden en leder
VII. Caoutchouc ...	266	271	269	273	259	266	283	279	283	302	301	285	278	VII. Rubber.
VIII. Bois	648	648	645	628	625	622	613	613	608	603	590	590	619	VIII. Hout.
IX. Papiers et cartons	491	491	489	486	486	486	486	486	479	479	479	479	485	IX. Papier en karton.
X. Produits textiles	357	353	348	344	339	340	337	329	326	324	323	317	336	X. Textielproducten.
a) Laine	399	403	386	373	365	375	365	359	349	343	345	341	367	a) Wol.
b) Lin	289	285	279	274	269	265	262	256	257	254	254	250	266	b) Vlas.
c) Coton	471	463	457	451	446	447	447	445	439	437	431	424	447	c) Katoen.
d) Jute	341	326	345	353	346	337	341	317	310	313	312	304	329	d) Jute.
e) Fibres artificielles	252	249	249	249	249	252	251	245	247	246	246	239	248	e) Kunstgarens
XI. Matériaux de construction ..	514	514	515	515	514	514	514	514	513	513	513	513	514	XI. Bouwmaterialen.
XII. Métaux et produits métalliques	488	486	477	477	474	475	479	481	481	480	479	478	480	XII. Metalen en metaalproducten
a) Sidérurgie ..	588	588	557	557	549	544	555	555	555	547	543	543	557	a) Hoogovenbedrijf.
b) Fabrications métalliques...	454	457	456	456	454	454	455	458	458	455	453	453	455	b) Metaalverwerkende nijverheid.
c) Métaux non-ferreux....	403	385	390	391	393	405	408	407	408	429	433	425	406	c) Non ferrometalen.
<i>Indice total.....</i>	437	431	428	425	422	421	420	417	414	413	416	417	422	<i>Totaal indexcijfer.</i>
σ de l'indice total ..	213,6	216,6	213,5	213,2	216,1	215,1	212,9	214,6	152,6	142,9	145,1	143,0	—	σ van het totaal indexcijfer.
$\frac{\sigma}{M}$ en %.....	45,4	46,6	46,6	46,8	47,7	47,5	47,2	47,9	34,8	32,9	33,1	32,6	—	$\frac{\sigma}{M}$ in %.

Indices des salaires dans l'industrie. Indexcijfers der lonen in de nijverheid.

Base : 1953 = 100 : Basis.

PÉRIODE	HOMMES. — MANNEN										FEMMES. — VROUWEN										PERIODE
	Salaire horaire normal moyen Gemiddeld normaal uurloon										Salaire horaire normal moyen Gemiddeld normaal uurloon										
	Adultes. — Volwassenen					Mineurs d'âge Minderjarigen	Gain moyen net horaire Gemiddelde netto uurverdiensic	Cott réel horaire du salaire Werkelijke kostprijs per uur van het loon	Adultes. — Volwassenen					Mineurs d'âge Minderjarigen	Gain moyen net horaire Gemiddelde netto uurverdiensic	Cott réel horaire du salaire Werkelijke kostprijs per uur van het loon					
	Non qualifiés Ongeschoolden	Spécialisés Gespecialiseerden	Qualifiés Geschoolden	Sans distinc. de qual. Zonder onderscheid van kwalificatie	Non qualifiés Ongeschoolden				Spécialisés Gespecialiseerden	Qualifiés Geschoolden	Sans distinc. de qual. Zonder onderscheid van kwalificatie										

I. Industrie du papier et du carton. — I. Papier- en kartonnijverheid.

Indice global. — Algemeen indexcijfer.

1954	105,1	105,3	104,6	105,0	105,2	106,0	106,6	103,0	104,2	102,6	103,3	105,1	103,9	104,7	1954.
1955	110,1	109,7	109,2	109,7	111,2	111,2	112,6	105,4	107,3	103,4	105,4	108,7	108,9	109,3	1955.
1956	118,1	118,1	117,5	117,9	120,9	118,5	120,8	112,3	115,1	110,7	112,7	120,3	119,6	119,0	1956.
1957	125,7	125,0	124,9	125,2	130,5	125,9	130,0	121,0	122,0	116,5	119,9	129,2	128,3	128,9	1957.
1958	130,3	129,5	129,6	129,8	135,9	136,5	135,5	125,5	125,8	122,0	124,4	134,9	133,6	134,6	1958.
1 ^{er} trimestre	130,0	129,1	128,9	129,3	135,3	125,9	130,8	124,8	125,1	120,7	123,5	132,7	128,1	129,2	1 ^{er} kwartaal.
2 ^e trimestre	130,0	129,2	129,4	129,5	136,3	132,7	137,6	124,0	124,9	121,5	123,5	135,1	136,4	137,4	2 ^e kwartaal.
3 ^e trimestre	130,4	129,6	130,1	130,0	136,1	128,9	134,2	126,9	126,1	122,7	125,2	135,0	132,7	133,9	3 ^e kwartaal.
4 ^e trimestre	130,7	130,2	130,0	130,3	135,8	134,6	139,3	126,2	127,0	123,0	125,4	136,6	137,2	138,0	4 ^e kwartaal.

Section : Fabrication des pâtes, papier et carton. — Sectie : Fabricage van papierdeeg, papier en karton.

1954	105,4	105,9	105,6	105,6	106,5	107,9	108,4	107,7	110,9	—	109,3	109,3	111,6	112,6	1954.
1955	111,8	111,9	111,9	111,8	114,2	114,5	115,6	113,6	116,7	—	115,2	112,8	118,6	118,5	1955.
1956	119,7	120,9	120,4	120,3	122,8	121,9	124,0	120,4	125,7	—	123,1	124,9	130,0	128,4	1956.
1957	127,5	128,0	128,6	128,0	130,8	129,4	133,6	127,8	136,6	—	132,2	130,5	140,2	139,9	1957.
1958	131,6	131,7	132,9	132,1	135,9	133,5	138,6	131,4	140,1	—	135,8	131,2	144,1	144,3	1958.
1 ^{er} trimestre	131,9	131,4	132,2	131,8	135,1	128,8	133,8	130,4	139,9	—	135,2	129,7	137,4	137,8	1 ^{er} kwartaal.
2 ^e trimestre	131,8	131,4	132,7	132,0	134,5	134,4	139,3	130,8	139,8	—	135,3	130,7	143,9	144,0	2 ^e kwartaal.
3 ^e trimestre	131,8	132,1	133,7	132,5	136,1	131,0	136,6	132,6	140,6	—	136,6	130,4	140,3	140,7	3 ^e kwartaal.
4 ^e trimestre	131,0	131,8	132,9	131,9	137,8	139,8	144,6	131,7	140,0	—	135,9	134,1	154,7	154,6	4 ^e kwartaal.

Section : Transformation du papier et du carton. — Sectie : Omvorming van papier en karton.

1954	103,6	104,6	103,3	103,8	101,0	103,9	104,5	101,9	102,2	102,7	102,3	103,7	101,3	102,1	1954.
1955	106,5	106,9	104,9	106,1	108,1	108,1	110,0	103,6	104,9	103,7	104,1	107,9	105,8	106,5	1955.
1956	114,9	114,6	114,1	114,5	119,0	115,5	118,0	111,2	112,6	111,3	111,7	119,3	116,7	116,6	1956.
1957	121,8	120,2	120,7	120,9	128,4	123,1	127,3	120,5	118,0	116,9	118,5	129,7	124,5	125,5	1957.
1958	126,8	126,1	125,5	126,2	131,0	127,6	132,7	124,5	122,0	122,6	123,0	136,5	129,8	131,2	1958.
1 ^{er} trimestre	126,2	124,8	124,5	125,2	130,9	123,6	128,8	125,1	121,0	121,2	122,4	134,1	125,2	126,6	1 ^{er} kwartaal.
2 ^e trimestre	125,5	124,9	125,1	125,2	132,1	131,1	136,1	123,1	120,9	122,0	122,0	136,6	132,8	134,3	2 ^e kwartaal.
3 ^e trimestre	126,7	126,3	126,0	126,3	130,6	127,3	132,6	125,1	122,4	123,3	123,6	137,0	129,9	131,5	3 ^e kwartaal.
4 ^e trimestre	128,9	128,3	126,5	127,9	130,2	128,2	133,1	124,6	123,6	123,8	124,0	138,3	131,1	132,5	4 ^e kwartaal.

Indices des salaires dans l'industrie (suite)

Indexcijfers der lonen in de nijverheid (vervolg)

PÉRIODE	HOMMES. — MANNEN								FEMMES. — VROUWEN								PERIODE
	Salaire horaire normal moyen Gemiddeld normaal uurloon								Salaire horaire normal moyen Gemiddeld normaal uurloon								
	Adultes. — Volwassenen						Mineurs d'âge Minderjarigen		Adultes. — Volwassenen						Mineurs d'âge Minderjarigen		
	Non qualifiés Ongeschoolden	Spécialisés Gespecialiseerden	Qualifiés Geschoolden	Sans distinc. de qual. Zonder onderscheid van kwalificatie		Gain moyen net horaire Gemiddelde netto uurverdiensite			Coût réel horaire du salaire Werkelijke kostprijs per uur van het loon	Non qualifiés Ongeschoolden	Spécialisés Gespecialiseerden	Qualifiés Geschoolden	Sans distinc. de qual. Zonder onderscheid van qualification				

II. Industrie des peaux et cuirs. — II. Huiden- en ledernijverheid.

Indice global. — Algemeen indexcijfer.

1954	102,3	102,2	102,2	102,2	104,7	102,1	102,3	102,3	102,5	103,3	102,7	105,6	103,2	104,3	1954.
1955	104,7	104,1	104,2	104,3	109,7	103,8	105,6	104,8	105,4	106,2	105,4	109,8	108,4	109,0	1955.
1956	110,3	109,4	110,1	109,9	124,8	109,9	112,7	111,9	112,7	113,0	112,5	121,5	118,9	118,5	1956.
1957	120,4	119,5	118,3	119,4	138,3	120,5	124,5	127,2	125,8	125,3	126,1	137,4	134,5	135,3	1957.
1958	126,0	126,1	124,0	125,4	142,1	126,5	131,2	137,0	135,7	134,3	135,6	147,8	143,9	145,3	1958.
1 ^{er} trimestre ..	125,5	125,9	123,5	125,0	143,5	122,3	126,9	137,0	135,9	133,8	135,6	147,0	139,6	141,1	1 ^e kwartaal.
2 ^e trimestre ..	126,0	125,9	123,9	125,3	143,3	130,8	135,6	136,6	135,7	134,3	135,5	148,2	149,2	150,2	2 ^e kwartaal.
3 ^e trimestre ..	126,4	126,3	124,0	125,6	141,0	126,3	131,1	137,3	135,2	134,7	135,7	148,2	143,4	144,7	3 ^e kwartaal.
4 ^e trimestre ..	126,2	126,2	124,4	125,6	140,6	126,4	131,1	137,0	135,9	134,2	135,7	147,9	143,5	145,0	4 ^e kwartaal.

Section : Tanneries. — Sectie : Leerlooierijen.

1954	100,9	100,8	100,9	100,9	105,9	100,3	101,0	—	—	—	—	—	—	—	1954.
1955	102,3	101,8	102,8	102,3	104,3	99,7	101,6	—	—	—	—	—	—	—	1955.
1956	109,3	107,8	110,3	109,2	116,0	106,3	109,2	—	—	—	—	—	—	—	1956.
1957	117,3	115,5	114,6	115,8	130,2	114,3	118,0	—	—	—	—	—	—	—	1957.
1958	121,9	120,6	116,0	119,5	139,1	119,2	123,3	—	—	—	—	—	—	—	1958.
1 ^{er} trimestre ..	121,4	120,2	116,5	119,4	139,2	115,3	119,1	—	—	—	—	—	—	—	1 ^e kwartaal.
2 ^e trimestre ..	122,0	120,8	115,5	119,4	129,5	122,8	127,4	—	—	—	—	—	—	—	2 ^e kwartaal.
3 ^e trimestre ..	121,6	120,6	115,8	119,3	142,5	118,9	123,1	—	—	—	—	—	—	—	3 ^e kwartaal.
4 ^e trimestre ..	122,5	120,6	116,1	119,7	145,1	119,6	123,7	—	—	—	—	—	—	—	4 ^e kwartaal.

Section : Fabrication de chaussures et de pantouffles. — Sectie : Fabricage van schoenen en pantoffels.

1954	102,9	102,1	102,3	102,4	104,9	102,3	103,0	102,3	102,2	103,2	102,6	105,1	103,0	104,2	1954.
1955	105,8	104,2	104,2	104,7	113,5	105,0	106,8	104,8	105,3	105,9	105,3	108,8	109,0	109,6	1955.
1956	110,7	109,0	109,5	109,7	130,9	110,7	113,5	111,9	112,5	112,5	112,3	120,0	119,6	119,2	1956.
1957	121,8	120,7	120,1	120,9	143,4	122,8	127,1	127,2	125,6	126,1	126,3	137,3	135,7	136,4	1957.
1958	127,9	128,4	127,5	128,0	147,1	129,9	134,9	137,0	136,4	136,1	136,5	149,2	145,8	147,2	1958.
1 ^{er} trimestre ..	127,3	128,5	126,9	127,6	148,3	125,5	130,6	137,0	136,8	135,6	136,5	148,5	141,3	142,9	1 ^e kwartaal.
2 ^e trimestre ..	127,8	128,1	127,6	127,8	153,7	134,6	139,5	136,6	136,4	136,2	136,4	149,5	151,2	152,3	2 ^e kwartaal.
3 ^e trimestre ..	128,6	128,8	127,7	128,4	143,8	129,8	134,8	137,3	136,0	136,5	136,6	149,2	145,3	146,7	3 ^e kwartaal.
4 ^e trimestre ..	127,9	128,3	127,9	128,0	142,6	129,6	134,6	137,0	136,5	136,2	136,6	149,5	145,4	146,7	4 ^e kwartaal.

III. Industrie céramique. — III. Keramieknijverheid.

1954	101,7	102,3	100,7	101,6	104,2	101,4	102,0	102,9	100,9	102,8	102,2	100,8	99,8	100,4	1954.
1955	105,3	104,3	104,0	104,5	111,4	104,6	106,1	105,1	103,0	103,2	103,8	103,2	103,0	103,3	1955.
1956	113,3	113,0	110,1	112,1	124,2	111,3	113,7	111,8	111,3	108,4	110,5	109,4	111,4	110,5	1956.
1957	123,1	124,1	121,1	122,8	133,9	121,8	126,1	123,4	120,0	115,8	119,7	120,6	123,6	123,5	1957.
1958	128,9	128,8	123,6	127,1	134,3	126,7	131,7	128,9	123,0	117,6	123,2	123,9	130,4	130,6	1958.
1 ^{er} trimestre ..	129,1	128,6	124,4	127,4	136,5	123,8	128,3	128,9	121,2	119,1	123,1	120,3	127,8	128,3	1 ^e kwartaal.
2 ^e trimestre ..	128,4	128,5	123,6	126,8	134,3	130,1	135,1	129,2	122,4	116,8	122,8	123,0	133,7	134,2	2 ^e kwartaal.
3 ^e trimestre ..	128,5	128,1	122,2	126,3	134,7	125,2	130,7	128,4	123,3	118,0	123,2	122,6	130,2	130,2	3 ^e kwartaal.
4 ^e trimestre ..	129,6	129,8	124,2	127,9	131,7	127,6	132,7	129,0	125,2	116,5	123,6	129,8	129,8	129,7	4 ^e kwartaal.

IV. Briqueteries. — Steenbakkerijen.

1954	104,2	104,9	103,6	104,2	—	104,1	104,7	—	106,7	—	—	—	107,5	108,5	1954.
1955	107,0	105,3	105,3	105,9	—	105,2	106,7	—	107,0	—	—	—	107,5	107,6	1955.
1956	116,0	116,5	115,3	116,0	—	114,5	116,6	—	118,5	—	—	—	122,5	119,8	1956.
1957	128,0	128,2	125,4	127,2	—	126,6	131,6	—	130,5	—	—	—	136,6	135,1	1957.
1958	132,0	127,5	127,9	129,1	—	127,4	132,6	—	132,7	—	—	—	141,2	139,8	1958.
2 ^e trimestre ..	131,4	126,5	127,7	128,5	—	128,1	133,1	—	132,3	—	—	—	142,6	141,4	2 ^e kwartaal.
3 ^e trimestre ..	132,6	128,4	128,1	129,7	—	126,6	132,0	—	133,0	—	—	—	139,8	138,1	3 ^e kwartaal.

Indices des salaires dans l'industrie (suite)
Indexcijfers der lonen in de nijverheid (vervolg)

PÉRIODE	HOMMES. — MANNEN						Gain moyen net horaire Gemiddelde netto- uurverdienste	Coût réel horaire du salaire Werkelijke kostprijs per uur van het loon	PERIODE
	Salaire horaire normal moyen Gemiddeld normaal uurloon					Mineurs d'âge Minderjarigen			
	Adultes. - Volwassenen								
	Non qualifiés Onge-schoolden	Spécialisés Gespecia-liseerden	Qualifiés Geschoolden	Sans distinction de qualification Zonder onderscheid van kwalificatie					

V. Fabriques de ciment. — V. Cementfabrieken.

1954	101,5	100,1	101,1	100,9	103,8	101,6	102,0	1954.
1955	108,2	105,8	107,3	107,1	120,6	107,1	108,2	1955.
1956	112,8	111,7	113,2	112,2	124,6	112,4	113,5	1956.
1957	119,7	117,4	120,6	119,2	141,1	130,0	132,2	1957.
1958	119,9	117,8	117,9	118,5	132,0	126,8	131,0	1958.
1 ^{er} trimestre	120,6	115,9	117,6	118,0	142,7	141,5	144,7	1 ^e kwartaal.
2 ^e trimestre	118,3	117,0	116,7	117,3	130,3	116,8	120,9	2 ^e kwartaal.
3 ^e trimestre	120,1	118,6	116,7	118,5	119,1	119,2	123,1	3 ^e kwartaal.
4 ^e trimestre	120,4	119,8	120,5	120,2	135,8	129,5	135,1	4 ^e kwartaal.

VI. Carrières. — VI. Groeven.

1954	101,8	102,0	102,2	102,0	102,0	102,4	103,2	1954.
1955	105,2	106,6	106,0	105,9	109,8	105,8	107,6	1955.
1956	114,7	113,6	113,9	114,0	120,6	113,5	116,1	1956.
1957	126,6	123,7	124,5	125,0	134,8	123,3	127,8	1957.
1958	132,5	125,9	128,6	129,0	133,4	127,5	132,5	1958.
1 ^{er} trimestre	132,7	126,1	128,5	129,1	134,1	124,7	129,3	1 ^e kwartaal.
2 ^e trimestre	132,2	126,2	128,3	128,9	131,9	129,4	134,4	2 ^e kwartaal.
3 ^e trimestre	132,1	125,2	129,0	128,8	132,6	126,9	132,3	3 ^e kwartaal.
4 ^e trimestre	133,1	125,9	128,7	129,2	134,9	128,9	134,1	4 ^e kwartaal.

VII. Industrie de la sidérurgie. — VII. IJzernijverheid.

1954	101,1	100,4	101,1	100,9	—	100,8	101,8	1954.
1955	105,3	105,4	105,0	105,3	—	105,0	106,1	1955.
1956	109,9	110,6	110,1	110,2	—	115,1	116,8	1956.
1957	116,6	117,8	117,7	117,3	—	122,2	127,6	1957.
1958	119,7	121,3	121,0	120,7	—	124,4	131,4	1958.
1 ^{er} trimestre	120,3	121,4	121,6	121,1	—	122,8	129,5	1 ^e kwartaal.
2 ^e trimestre	119,0	120,5	120,4	120,0	—	126,3	133,0	2 ^e kwartaal.
3 ^e trimestre	119,7	122,0	120,9	120,9	—	122,9	130,5	3 ^e kwartaal.
4 ^e trimestre	119,7	121,4	120,9	120,7	—	125,7	132,7	4 ^e kwartaal.

VIII. Sciage et débitage du bois. — VIII. Zagen en verdelen van hout.

1954	101,3	100,8	101,8	101,3	105,7	102,0	102,6	1954.
1955	106,2	105,1	106,7	106,0	113,4	106,3	107,7	1955.
1956	113,9	112,7	113,4	113,3	120,3	112,7	114,9	1956.
1957	121,8	121,5	122,7	122,0	127,6	121,5	125,3	1957.
1958	130,0	128,7	131,7	130,1	136,2	128,6	133,0	1958.
1 ^{er} trimestre	129,2	129,0	132,3	130,2	137,7	126,0	130,3	1 ^e kwartaal.
2 ^e trimestre	129,5	128,5	132,7	130,2	135,1	130,9	135,6	2 ^e kwartaal.
3 ^e trimestre	129,5	128,4	130,4	129,4	133,3	127,7	131,9	3 ^e kwartaal.
4 ^e trimestre	131,6	129,0	131,4	130,7	138,5	129,7	134,0	4 ^e kwartaal.

IX. Transport par route. — IX. Wegvervoer.

1954	101,6	102,1	102,4	102,0	98,9	102,3	102,8	1954.
1955	102,0	107,5	104,4	104,6	102,4	104,4	105,8	1955.
1956	109,8	116,4	111,7	112,7	114,1	110,1	112,1	1956.
1957	118,7	130,4	124,7	124,6	130,0	121,1	125,1	1957.
1958	124,6	131,4	127,7	128,1	126,0	123,3	128,3	1958.
1 ^{er} trimestre	121,2	135,3	126,0	127,5	125,0	119,7	124,5	1 ^e kwartaal.
2 ^e trimestre	124,3	133,1	130,1	129,2	128,0	127,0	132,0	2 ^e kwartaal.
3 ^e trimestre	125,5	130,7	127,7	128,0	127,0	121,0	126,4	3 ^e kwartaal.
4 ^e trimestre	127,5	128,0	127,0	127,5	123,9	125,6	130,3	4 ^e kwartaal.

Indices des salaires dans l'industrie (suite) Indexcijfers der lonen in de nijverheid (vervolg)

PÉRIODE	HOMMES — MANNEN							PERIODE
	Salaire horaire normal moyen Gemiddeld normaal uurloon					Gain moyen net horaire	Coût réel horaire du salaire	
	Adultes non qualifiés	Adultes spécialisés	Adultes qualifiés	Personnel roulant adulte	Adultes sans distinction de qualifi- cation			
	Volwassen ongeschool- den	Volwassen gespecialiseer- den	Volwassen geschoolden	Volwassen rijdend personeel.	Volwassen arbeiders zonder onderscheid van kwalificatie	Gemiddelde netto- uurverdienste	Werkelijke kostprijs per uur van het loon	

X. Exploitation de tramways. - X. Exploitatie van tramwegen.

1954	102,6	102,6	102,6	102,6	102,6	102,5	103,0	1954.
1955	102,9	102,9	102,9	102,9	102,9	103,9	105,4	1955.
1956	106,3	106,3	106,3	106,3	106,3	108,6	110,1	1956.
1957	117,3	117,3	117,3	117,3	117,3	118,2	122,0	1957.
1958	120,2	120,2	120,2	120,2	120,2	121,6	126,3	1958.
1 ^{er} trimestre.....	119,8	119,8	119,8	119,8	119,8	119,3	123,3	1 ^e kwartaal.
2 ^e trimestre	119,8	119,8	119,8	119,8	119,8	120,3	125,4	2 ^e kwartaal.
3 ^e trimestre	119,8	119,8	119,8	119,8	119,8	122,9	128,4	3 ^e kwartaal.
4 ^e trimestre	121,3	121,2	121,2	121,2	121,2	123,7	127,9	4 ^e kwartaal.

PÉRIODE	HOMMES — MANNEN						FEMMES — VROUWEN						PERIODE
	Salaire horaire normal moyen Gemiddeld normaal uurloon					Gain moyen net horaire Gemiddelde netto uurverdienste	Salaire horaire normal moyen Gemiddeld normaal uurloon					Gain moyen net horaire Gemiddelde netto uurverdienste	
	Adultes — Volwassenen				Mineurs d'âge Minderjarigen		Adultes — Volwassenen				Mineurs d'âge Minderjarigen		
	Non qualifiés Ongeschoolden	Spécialisés Gespecialiseerden	Qualifiés Geschoolden	Sans distinc. de qual. Zonder onderscheid van kwalificatie		Coût réel horaire du salaire Werkelijke kostprijs per uur van het loon	Non qualifiés Ongeschoolden	Spécialisées Gespecialiseerden	Qualifiées Geschoolden	Sans distinc. de qual. Zonder onderscheid van kwalificatie		Coût réel horaire du salaire Werkelijke kostprijs per uur van het loon	

XI. Industrie transformatrice du bois. - XI. Houtverwerkende nijverheid.

Indice global. — Algemeen indexcijfer.

1955	103,8	104,5	103,0	103,8	106,2	103,0	104,6	104,5	104,4	105,9	104,9	103,1	106,4	107,5	1955.
1956	112,2	110,7	108,6	110,5	115,3	109,4	111,9	109,6	110,5	110,3	110,1	109,7	113,2	113,2	1956.
1957	123,9	122,1	119,5	121,8	137,5	121,8	125,8	121,3	122,7	122,7	122,2	126,6	130,4	131,8	1957.
1958	130,0	127,7	125,3	127,6	141,5	127,9	132,8	129,7	130,2	130,1	130,0	133,0	140,6	143,0	1958.
1 ^{er} trimestre	128,7	126,7	124,4	126,6	146,6	123,4	128,2	127,5	128,5	126,0	127,3	131,6	135,1	137,5	1 ^e kwartaal.
2 ^e trimestre	130,3	127,6	125,3	127,7	145,4	131,6	136,9	127,9	129,3	128,6	128,6	133,0	144,2	146,8	2 ^e kwartaal.
3 ^e trimestre	130,0	128,2	125,4	127,9	138,3	127,7	132,6	129,7	129,2	127,9	128,9	132,3	139,1	141,5	3 ^e kwartaal.
4 ^e trimestre	131,0	128,1	125,9	128,3	135,8	128,7	133,3	133,5	133,9	137,9	135,1	135,1	143,3	145,6	4 ^e kwartaal.

Section : Fabrication des meubles. — Sectie : Meubelmakerij.

1955	103,1	104,0	102,5	103,2	105,0	102,4	103,9	102,0	104,9	103,1	103,3	100,9	103,4	103,5	1955.
1956	112,5	112,1	108,5	111,0	117,9	110,1	112,5	112,8	111,0	107,8	110,5	109,1	113,3	112,1	1956.
1957	124,3	122,1	118,2	121,5	141,8	121,1	125,1	121,5	122,1	117,0	120,2	130,8	126,4	126,0	1957.
1958	130,4	127,0	124,0	127,2	144,5	126,8	131,7	132,2	131,0	126,7	130,0	128,0	137,1	137,5	1958.
1 ^{er} trimestre	128,9	125,8	122,9	125,9	149,6	122,1	126,9	128,1	129,2	121,5	126,3	124,2	129,5	130,1	1 ^e kwartaal.
2 ^e trimestre	130,4	126,8	124,0	127,1	149,1	129,9	135,2	130,8	130,4	124,6	128,6	126,9	138,1	139,0	2 ^e kwartaal.
3 ^e trimestre	130,5	127,8	124,4	127,6	140,4	126,8	131,9	132,6	130,7	124,5	129,3	128,3	136,6	137,2	3 ^e kwartaal.
4 ^e trimestre	131,7	127,7	124,5	128,0	138,7	128,4	132,7	137,3	133,5	136,2	135,7	132,5	144,0	143,8	4 ^e kwartaal.

Indices des salaires dans l'industrie (suite)
Indexcijfers der lonen in de nijverheid (vervolg)

PÉRIODE	HOMMES. — MANNEN						PERIODE
	Salaire horaire normal moyen Gemiddeld normaal uurloon				Gain moyen net horaire Gemiddelde netto-uurverdienste	Coût réel horaire du salaire Werkelijke kostprijs per uur van het loon	
	Adultes. - Volwassenen						
	Non qualifiés Onge-schoolden	Spécialisés Gespecia-liseerden	Qualifiés Geschool-den	Sans distinction de quali-fication Zonder onderscheid van kwalificatie			

XII. Industrie du pétrole. — XII. Petroleumbedrijf

1955	108,6	107,9	108,7	108,4	115,8	117,0	1955.
1956	113,5	114,3	113,3	113,7	121,6	123,8	1956.
1957	138,8	138,6	137,2	138,2	149,4	153,1	1957.
1958	154,2	153,0	152,5	153,3	165,1	169,7	1958.
1 ^{er} trimestre	153,4	153,5	153,0	153,3	145,0	149,7	1 ^{er} kwartaal.
2 ^e trimestre	154,1	152,3	152,2	152,9	161,5	165,2	2 ^e kwartaal.
3 ^e trimestre	155,1	152,7	152,2	153,3	154,1	159,6	3 ^e kwartaal.
4 ^e trimestre	154,3	153,6	152,6	153,5	199,9	204,4	4 ^e kwartaal.

XIII. Cokeries indépendantes et synthèse. — XIII. Cokes- en stikstofbindingsbedrijven.

1954	102,0	101,9	102,5	102,1	103,2	103,4	1954.
1955	102,8	103,0	104,1	103,3	105,6	107,6	1955.
1956	113,3	113,8	115,7	114,3	115,2	117,3	1956.
1957	121,3	120,7	123,5	121,9	121,6	125,9	1957.
1958	128,1	126,9	129,3	128,1	128,4	133,7	1958.
1 ^{er} trimestre	127,9	126,9	129,4	128,1	125,0	129,1	1 ^{er} kwartaal.
2 ^e trimestre	128,2	127,0	129,1	128,1	129,8	135,1	2 ^e kwartaal.
3 ^e trimestre	128,4	127,0	129,4	128,3	124,6	132,3	3 ^e kwartaal.
4 ^e trimestre	127,8	126,6	129,2	127,9	134,3	138,1	4 ^e kwartaal.

PÉRIODE	HOMMES. — MANNEN						FEMMES. — VROUWEN						PERIODE
	Salaire horaire normal moyen Gemiddeld normaal uurloon						Salaire horaire normal moyen Gemiddeld normaal uurloon						
	Adultes. — Volwassenen						Adultes. — Volwassenen						
	Non qualifiés Onge-schoolden	Spécialisés Gespecialiseerden	Qualifiés Geschoolden	Sans distinc. de qual. Zonder onderscheid van kwalificatie	Mineurs d'âge Minderjarigen	Gain moyen net horaire Gemiddelde netto uurverdienste	Coût réel horaire du salaire Werkelijke kostprijs per uur van het loon	Non qualifiés Onge-schoolden	Spécialisés Gespecialiseerden	Qualifiés Geschoolden	Sans distinc. de qual. Zonder onderscheid van kwalificatie	Mineurs d'âge Minderjarigen	

XIV. Industrie du tabac. — XIV. Tabaknijverheid.

1955	103,7	102,0	103,1	103,0	107,4	104,5	106,0	104,0	102,7	105,3	104,0	108,1	105,1	105,2	1955.
1956	111,9	110,4	111,8	111,4	116,0	112,7	115,3	110,4	109,6	112,0	110,7	115,6	115,8	114,6	1956.
1957	120,2	115,7	118,6	118,7	130,2	120,9	125,5	120,9	117,8	123,5	120,7	125,4	124,7	124,8	1957.
1958	126,5	126,1	125,2	125,9	136,9	126,4	131,5	128,9	125,2	129,9	128,0	137,7	132,9	133,7	1958.
1 ^{er} trimestre	126,0	124,9	124,8	125,2	135,9	122,6	127,6	128,7	125,4	129,8	128,0	135,0	129,8	130,5	1 ^{er} kwartaal.
2 ^e trimestre	126,7	126,3	126,1	126,4	135,0	130,1	135,5	128,6	125,1	130,0	127,9	137,7	136,0	137,0	2 ^e kwartaal.
3 ^e trimestre	126,6	126,8	125,2	126,2	136,6	125,9	131,0	129,2	125,2	130,0	128,1	138,9	132,6	133,4	3 ^e kwartaal.
4 ^e trimestre	126,8	126,2	124,8	125,9	139,9	126,8	131,9	129,2	124,9	129,6	127,9	139,1	133,1	134,0	4 ^e kwartaal.

XV. Imprimeries et arts graphiques. — XV. Drukkerijen en grafische kunsten.

1955	—	—	107,6	107,6	109,6	107,0	108,4	—	107,1	109,1	108,1	109,3	106,3	106,2	1955.
1956	—	—	116,1	116,1	125,2	115,4	117,4	—	118,2	116,1	117,2	121,7	116,5	115,3	1956.
1957	—	—	122,6	122,6	135,6	122,7	126,8	—	122,0	119,8	120,9	132,2	124,8	124,7	1957.
1958	—	—	130,4	130,4	142,8	129,1	134,2	—	128,4	125,9	127,2	141,2	132,2	132,2	1958.
1 ^{er} trimestre	—	—	128,4	128,4	141,5	123,1	128,2	—	126,5	123,9	125,2	138,2	124,9	125,2	1 ^{er} kwartaal.
2 ^e trimestre	—	—	130,7	130,7	144,4	131,6	136,7	—	128,6	125,7	127,2	138,9	135,1	135,5	2 ^e kwartaal.
3 ^e trimestre	—	—	131,1	131,1	143,3	128,2	134,1	—	129,1	126,0	127,6	142,2	131,8	131,2	3 ^e kwartaal.
4 ^e trimestre	—	—	131,5	131,5	142,1	133,3	137,7	—	129,3	128,0	128,7	145,4	136,8	136,7	4 ^e kwartaal.

Aperçu de la main-d'œuvre en Belgique Overzicht van de arbeidskrachten in België

(en milliers de personnes — in duizendtallen)

(Source : Ministère du Travail).

(Bron : Ministerie van Arbeid).

SPECIFICATIONS	1953	1954	1955	1956	1957	1958	OPSOMMING
I. Main-d'œuvre totale.							I. Totale arbeidskrachten.
Agriculture, sylviculture et pêche	360,6	358,3	356,1	351,7	348,9	347,6	Landbouw, bosbouw en visserij.
Industries extractives	178,2	171,8	167,1	165,8	167,2	166,1	Extractieve nijverheid.
Industries manufacturières	1,184,5	1,185,6	1,210,0	1,238,7	1,263,0	1,218,9	Be- en verwerkende nijverheid.
Bâtiment et construction	214,5	212,0	225,0	236,4	238,0	221,0	Bouwbedrijf.
Electricité, eau, gaz, services d'hygiène	27,9	27,7	27,6	27,9	28,3	28,4	Electriciteit, water, gas, gezondheidsdiensten.
Commerce, banque, assurance	447,7	448,4	450,2	455,8	455,6	456,3	Handel, bank, verzekering.
Transport et communications	228,3	220,3	223,2	226,3	230,2	229,7	Vervoer en verkeerswezen.
Services	634,4	646,5	653,1	658,2	664,5	672,4	Diensten.
Chômeurs mis au travail par les pouvoirs publics	8,7	13,9	22,7	9,8	5,3	10,5	Door de openbare diensten tewerkgestelde werklozen.
Chômeurs complets	183,6	166,9	116,5	91,0	77,9	109,7	Volledige werklozen.
Total de la main-d'œuvre civile	3,468,4	3,451,4	3,451,5	3,461,1	3,478,9	3,460,6	Totaal van de burgerlijke arbeidskrachten.
Forces armées	141,5	146,5	141,2	131,2	120,5	115,3	Strijdkrachten.
Total général	3,609,9	3,597,9	3,592,7	3,592,8	3,599,4	3,575,9	Algemeen totaal.
Sans profession	5,168,0	5,221,5	5,275,8	5,331,0	5,389,7	5,476,8	Zonder beroep.
Population totale (milieu de l'année)	8,777,9	8,819,4	8,868,5	8,923,8	8,989,1	9,052,7	Totale bevolking (midden van het jaar).
II. Main-d'œuvre salariée occupée.							II. Tewerkgestelde loontrekkende arbeidskrachten.
Agriculture, sylviculture, pêche	29,8	29,1	28,3	27,2	27,0	26,8	Landbouw, bosbouw en visserij.
Industries extractives	177,2	170,8	166,1	164,8	166,2	165,1	Extractieve nijverheid.
Industries manufacturières	1,006,2	1,007,9	1,033,1	1,063,7	1,089,4	1,045,9	Be- en verwerkende nijverheid.
Bâtiment et construction	167,1	164,8	178,0	189,9	191,9	175,0	Bouwbedrijf.
Electricité, eau, gaz, services d'hygiène	27,2	27,0	26,9	27,2	27,6	27,7	Electriciteit, water, gas, gezondheidsdiensten.
Commerce, banque, assurance	214,4	216,2	219,1	227,0	228,6	230,0	Handel, bank, verzekering.
Transport et communications	205,1	197,2	200,2	203,5	207,6	207,2	Vervoer en verkeerswezen.
Services	543,1	555,6	562,6	568,5	575,4	583,7	Diensten.
Chômeurs mis au travail par les pouvoirs publics	8,7	13,9	22,7	9,8	5,3	10,5	Door de openbare diensten tewerkgestelde werklozen.
Total	2,378,8	2,382,5	2,437,0	2,481,6	2,519,0	2,471,9	Totaal.
III. Main-d'œuvre salariée occupée dans les industries manufacturières.							III. Tewerkgestelde loontrekkende arbeidskrachten in de be- en verwerkende nijverheid.
Alimentation, boissons, tabac	114,6	117,1	116,7	116,8	115,9	117,0	Voeding, drank, tabak.
Chimie et caoutchouc	67,0	68,6	70,8	72,9	76,0	75,0	Chemische nijverheid en rubber.
Bois, meubles et ameublement	48,3	48,0	50,3	53,4	51,9	47,5	Hout, meubels en stoffering.
Papier et livre	48,9	49,9	51,7	52,0	54,2	54,0	Papier en boek.
Cuir	33,3	31,8	32,3	32,4	33,0	31,7	Leder.
Textile	195,6	191,8	187,2	187,2	186,3	172,4	Textiel.
Vêtement	67,0	66,4	68,0	71,9	72,8	71,3	Kleding.
Minéraux non métalliques	58,5	61,0	63,7	66,8	69,6	64,2	Niet-metaalhoudende mineralen.
Produits métalliques	351,8	352,4	369,9	387,1	404,9	386,3	Metaalproducten.
Industries diverses	21,2	20,9	22,5	23,2	24,8	26,5	Verschillende nijverheden.
Total	1,006,2	1,007,9	1,033,1	1,063,7	1,089,4	1,045,9	Totaal.

Statistique des entreprises et des travailleurs occupés. Statistiek der ondernemingen en der tewerkgestelde arbeidskrachten.

(Source : Office National de Sécurité Sociale).

(Bron : Rijksdienst voor Maatschappelijke Zekerheid).

I. Répartition par groupe d'activité des entreprises et des effectifs de travailleurs ressortissant à la sécurité sociale ⁽¹⁾

I. Indeling naar bedrijfsgroep van de ondernemingen en de arbeidskrachten die onder de maatschappelijke zekerheid ressorteren ⁽¹⁾

DATE DATUM	Agriculture, sylviculture et pêche (2) Landbouw, bosontginning en visserij (2)			Industries extractives (3) Extractieve bedrijven (3)			Industries manufacturières (4) Industriële bedrijven (4)		
	Nombre — Aantal			Nombre — Aantal			Nombre — Aantal		
	Entreprises Onder- nemingen	Ouvriers Arbeiders	Employés Bedienden	Entreprises Onder- nemingen	Ouvriers Arbeiders	Employés Bedienden	Entreprises Onder- nemingen	Ouvriers Arbeiders	Employés Bedienden
31.12.1949	16,744	30,529	511	522	180,695	6,696	43,620	812,460	134,923
31.12.1950	16,504	28,016	446	530	170,666	6,743	44,663	858,370	138,583
31.12.1951	15,853	26,717	448	531	178,494	6,726	43,756	849,043	141,589
31.12.1952	15,296	25,597	436	516	176,332	6,778	44,409	831,356	144,507
31.12.1953	14,806	24,223	434	511	168,771	6,668	44,045	811,035	145,831
30. 6.1954	14,846	25,469	408	507	165,328	6,614	43,638	822,829	147,822
30. 6.1955	14,622	25,091	424	492	159,076	6,659	43,428	846,337	152,353
30. 6.1956	13,867	23,953	434	489	158,787	6,573	43,088	866,974	157,309
30. 6.1957	13,136	23,436	438	472	158,047	6,690	42,619	888,458	162,872
30. 6.1958	12,761	23,390	462	473	158,837	6,695	42,204	839,747	164,915

(1) A partir de 1954, l'Office National de Sécurité sociale ne publie plus de chiffres définitifs au 31 décembre.

(2) Les saisonniers agricoles ne sont pas compris dans la statistique mais bien les travailleurs permanents de l'agriculture et le personnel des domaines privés.

(3) Y compris les ouvriers mineurs et assimilés ressortissant au Fonds National de Retraite des Ouvriers Mineurs.

(1) Van 1954 af, publiceert de Rijksdienst voor Maatschappelijke Zekerheid geen definitieve gegevens meer op 31 december.

(2) De landbouwseizoenarbeiders zijn niet in de statistiek begrepen maar wel de bestendige arbeiders van de landbouw en het personeel tewerkgesteld in de privédomen.

(3) De mijnwerkers en gelijkgestelden onderworpen aan het Nationaal Pensioenfonds voor Mijnwerkers inbegrepen.

DATE DATUM	Bâtiment et construction Bouwbedrijf			Transport (4) (5) Transportbedrijf (4) (5)			Entreprises commerciales proprement dites Eigenlijke handelsondernemingen		
	Nombre — Aantal			Nombre — Aantal			Nombre — Aantal		
	Entreprises Onder- nemingen	Ouvriers Arbeiders	Employés Bedienden	Entreprises Onder- nemingen	Ouvriers Arbeiders	Employés Bedienden	Entreprises Onder- nemingen	Ouvriers Arbeiders	Employés Bedienden
31.12.1949	21,604	143,770	6,785	5,379	51,013	10,840	18,718	60,880	71,101
31.12.1950	22,606	152,801	7,268	5,472	57,437	11,119	19,310	62,845	74,295
31.12.1951	22,066	157,567	7,349	5,353	57,341	11,381	19,501	64,087	76,560
31.12.1952	21,450	149,985	7,521	4,055	56,818	11,075	19,684	65,059	79,060
31.12.1953	22,328	159,227	7,725	4,032	56,341	9,798	20,082	65,459	80,768
30. 6.1954	22,720	180,507	7,768	4,089	56,988	10,077	20,457	66,844	81,607
30. 6.1955	22,895	189,690	8,425	4,196	55,357	10,284	21,020	69,757	85,087
30. 6.1956	22,893	201,295	8,917	4,258	58,274	10,376	21,321	70,902	89,728
30. 6.1957	22,706	198,928	9,748	4,350	60,734	11,038	21,430	71,734	92,967
30. 6.1958	22,879	187,533	9,978	4,275	61,389	11,923	21,975	73,980	96,585

(4) La structure des groupes « Industries manufacturières » et « Transport » se trouve légèrement modifiée à partir du 2^e trimestre 1952 : l'examen systématique de la nature de l'activité des entreprises appartenant à ces secteurs a, en effet, démontré que de nombreux employeurs exploitant un garage automobile notamment, se livraient davantage à la réparation de véhicules qu'à leur entreposage : un reclassement de ces employeurs s'imposait par conséquent ; il a été réalisé à partir du 2^e trimestre 1952 par transfert du groupe « Transport » au groupe « Industries manufacturières ». Ce transfert a porté sur 1816 entreprises occupant au 30 juin 1952, 3644 ouvriers et 813 employés.

(5) Y compris les marins de la marine marchande ressortissant à l'Office de Sécurité Sociale des Marins de la Marine Marchande.

(4) De structuur der groepen « Industriële bedrijven » en « Transportbedrijf » werd van het 2^e kwartaal 1952 af licht gewijzigd : het stelselmatig onderzoek van de aard der activiteit der bedrijven welke tot deze sectoren behoren, heeft inderdaad bewezen dat talrijke werkgevers die bijv. een garage exploiteren, zich minder met het stallen van voertuigen dan met de reparatie ervan bezig hielden : een herklassering van deze werkgevers drong zich bijgevolg op, dit werd verwezenlijkt met ingang van het 2^e kwartaal 1952 door het overhevelen van de groep « Transportbedrijf » naar de groep « Industriële bedrijven ». Deze overdracht had betrekking op 1816 bedrijven die op 30 juni 1952, 3644 arbeiders en 813 bedienden tewerkstelden.

(5) Met inbegrip van de zeelieden ter koopvaardij die onder de Dienst voor Maatschappelijke Veiligheid van de Zeelieden ter Koopvaardij ressorteren.

I. Répartition par groupe d'activité des entreprises et des effectifs
des travailleurs ressortissant à la sécurité sociale (suite)

I. Indeling naar bedrijfsgroep van de ondernemingen en de arbeidskrachten
die onder de maatschappelijke zekerheid ressorteren (vervolg)

DATE DATUM	Ensemble des entreprises commerciales, de crédit et des agences Totaal der handelsondernemingen kredietondernemingen en agentschappen			Ensemble de l'hôtellerie et des soins personnels Totaal van hotelbedrijf en persoonsverzorging			Ensemble des services publics et autres services d'intérêt général n.d.a. (6) Totaal der overheidsdiensten en andere diensten van algemeen belang n.e.v. (6)		
	Nombre — Aantal			Nombre — Aantal			Nombre — Aantal		
	Entreprises Onder- nemingen	Ouvriers Arbeiders	Employés Bedienden	Entreprises Onder- nemingen	Ouvriers Arbeiders	Employés Bedienden	Entreprises Onder- nemingen	Ouvriers Arbeiders	Employés Bedienden
31.12.1949	22,917	67,873	128,378	8,566	39,037	8,068	12,260	70,399	82,180
31.12.1950	23,693	70,055	133,241	9,409	41,361	8,767	12,654	71,292	85,818
31.12.1951	23,951	71,393	136 870	9,699	42,791	8,312	12,898	74,539	87,371
31.12.1952	24,164	72,527	140,602	9,784	42,742	8,266	12,727	69,049	80,770
31.12.1953	24,636	72,875	143,866	10,045	44,674	8,525	12,798	70,923	79,669
30. 6.1954	25,026	74,153	144,817	11,335	50,699	8,037	12,547	78,763	71,245
30. 6.1955	25,651	77,110	150,827	11,542	52,415	8,124	12,870	98,845	70,758
30. 6.1956	25,866	78,216	157,647	11,202	52,620	8,168	13,527	72,838	72,949
30. 6.1957	26,073	79,214	163,559	11,277	54,430	8,155	14,040	75,102	79,634
30. 6.1958	26,750	82,325	169,953	11,837	64,456	11,559	14,588	77,808	87,213

(6) A l'exclusion du personnel définitif de l'Etat, des provinces, des communes et de la Société Nationale des Chemins de fer belges; y compris les travailleurs temporaires de la Société Nationale des Chemins de Fer Belges et les travailleurs de la Société Nationale des Chemins de Fer Vicinaux; y compris les chômeurs mis au travail par les pouvoirs publics entre le 2^e trimestre 1952 et le 1^{er} trimestre 1956.

(6) Met uitsluiting van het vast personeel van Staat, provinciën, gemeenten en Nationale Maatschappij der Belgische Spoorwegen en het personeel der Nationale Maatschappij van Buurtspoorwegen, alsmede — sedert het 2^e kwartaal 1952 — van de werklozen tewerkgesteld door de overheidsdiensten.

DATE DATUM	Total général — Algemeen totaal						
	Nombre — Aantal						
	Entreprises Ondernemingen	Ouvriers — Arbeiders			Employés — Bedienden		
		Hommes Mannen	Femmes Vrouwen	Total Totaal	Hommes Mannen	Femmes Vrouwen	Total Totaal
31.12.1949	131,612	1,103,210	292,566	1,395,776	256,513	121,868	378,381
31.12.1950	135,531	1,138,575	311,423	1,449,998	264,230	127,755	391,985
31.12.1951	134,107	1,158,232	299,653	1,457,885	269,320	130,726	400,046
31.12.1952	132,401	1,126,325	298,081	1,424,406	266,615	133,340	399,955
31.12.1953	133,201	1,113,303	294,766	1,408,069	266,974	135,542	402,516
30. 6.1954	134,708	1,152,639	302,097	1,454,736	163,866	132,922	396,788
30. 6.1955	135,696	1,193,191	310,730	1,503,921	270,166	137,688	407,854
30. 6.1956	135,190	1,197,052	315,905	1,512,957	278,396	143,977	422,373
30. 6.1957	134,673	1,213,597	324,752	1,538,349	289,805	152,329	442,134
30. 6.1958	135,767	1,178,990	316,495	1,495,485	301,041	161,661	462,702

II. Répartition par arrondissement administratif des entreprises et des effectifs de travailleurs ressortissant à l'O.N.S.S. au 30-6-1958 ⁽¹⁾

I. Indeling naar administratief arrondissement van de ondernemingen en de arbeidskrachten die onder de R.M.Z. ressorteren op 30-6-1958 ⁽¹⁾

Source : Office National de Sécurité sociale.

Bron : Rijksdienst voor Maatschappelijke Zekerheid.

ARRONDISSEMENTS ADMINISTRATIFS	Nombre d'entre- prises Aantal ondernemingen	Nombre d'ouvriers Aantal werklieden		Nombre d'employés Aantal bedienden		ADMINISTRATIEVE ARRONDISSEMENTEN
		Hommes Mannen	Femmes Vrouwen	Hommes Mannen	Femmes Vrouwen	
Anvers	14,769	133,400	33,373	42,191	19,433	Antwerpen.
Malines	3,213	25,148	6,281	3,771	2,163	Méchelen.
Turnhout	2,700	29,296	7,283	4,260	1,353	Turnhout.
<i>Anvers :</i>	20,682	187,844	46,937	50,222	22,949	<i>Antwerpen.</i>
Bruxelles	30,435	211,950	76,704	121,806	74,260	Brussel.
Louvain	3,659	24,459	7,614	6,231	2,967	Leuven.
Nivelles	2,722	22,400	4,835	3,247	1,429	Nijvel.
<i>Brabant :</i>	36,816	258,809	89,153	131,284	78,656	<i>Brabant.</i>
Bruges	4,290	23,353	5,892	3,374	2,039	Brugge.
Dixmude	687	1,990	385	160	49	Diksmuide.
Ypres	1,931	6,793	1,168	703	407	Ieper.
Courtrai	4,910	38,392	16,448	5,690	2,814	Kortrijk.
Ostende	2,329	11,326	2,920	1,397	1,246	Oostende.
Roulers	2,133	16,685	6,476	2,065	872	Roeselare.
Tielt	1,214	5,727	2,006	381	225	Tielt.
Furnes	1,379	3,809	1,012	302	265	Veurne.
<i>Flandre occidentale :</i>	18,873	108,075	36,307	14,072	7,917	<i>West-Vlaanderen.</i>
Alost	2,950	17,929	12,897	2,579	1,259	Aalst.
Audenarde	1,652	10,685	7,800	1,346	633	Oudenaarde.
Termonde	1,741	15,082	6,970	1,627	794	Dendermonde.
Eeklo	1,206	7,095	2,227	813	324	Eeklo.
Gand	6,961	55,027	20,870	10,550	6,229	Gent.
St. Nicolas-Waes	2,492	17,285	10,346	2,356	1,227	St. Niklaas-Waas.
<i>Flandre orientale :</i>	17,002	123,103	61,110	19,271	10,466	<i>Oost-Vlaanderen.</i>
Ath	949	5,914	1,938	631	444	Aat.
Charleroi	4,736	93,433	12,106	15,322	7,003	Charleroi.
Mons	2,553	38,215	4,621	4,537	2,245	Bergen.
Soignies	1,711	26,463	2,995	3,753	1,544	Zinnik.
Thuin	1,547	19,915	4,073	1,947	757	Thuin.
Tournai	2,307	12,180	5,337	2,709	1,907	Doornik.
<i>Hainaut :</i>	13,803	196,120	31,070	28,899	13,900	<i>Henegouwen.</i>
Huy	1,474	9,206	1,044	1,328	752	Hoei.
Liège	8,113	123,256	22,372	25,722	13,583	Luik.
Verviers	3,681	23,274	9,515	5,685	3,097	Verviers.
Waremmé	899	3,805	698	486	196	Borgworm.
<i>Liège :</i>	14,167	159,541	33,629	33,221	17,628	<i>Luik.</i>
Hasselt	2,560	43,645	3,260	3,898	1,545	Hasselt.
Maaseyck	1,026	12,766	781	966	267	Maaseik.
Tongres	1,431	13,348	897	962	336	Tongeren.
<i>Limbourg :</i>	5,017	69,759	4,938	5,826	2,148	<i>Limburg.</i>
Arlon	501	1,313	379	429	328	Aarlen.
Bastogne	461	1,550	161	111	97	Bastenaken.
Marche-en-Famenne	636	2,219	437	375	331	Marche-en-Famenne.
Neufchâteau	737	3,351	494	406	186	Neufchâteau.
Virton	437	2,172	234	234	152	Virton.
<i>Luxembourg :</i>	2,772	10,605	1,705	1,555	1,094	<i>Luxemburg.</i>
Dinant	1,507	6,209	993	951	706	Dinant.
Namur	3,379	27,972	3,802	5,007	2,655	Namen.
Philippeville	657	4,820	693	544	317	Philippeville.
<i>Namur :</i>	5,543	39,001	5,488	6,502	3,678	<i>Namen.</i>
<i>Le Royaume :</i>	134,675	1,152,857	310,337	290,852	158,436	<i>Het Rijk.</i>

(1) Y compris les ouvriers-mineurs ressortissant au Fonds National de Retraite des Ouvriers Mineurs (à l'exclusion des ouvriers assimilés aux ouvriers-mineurs). Non compris les marins de la marine marchande, les bateliers, les travailleurs temporaires de la Société Nationale des Chemins de Fer Belges, et les travailleurs de la Société Nationale des Chemins de Fer Vicinaux, les ouvriers saisonniers de l'agriculture, les chômeurs mis au travail par les pouvoirs publics et les agents des Ponts et Chaussées.

(1) De mijnwerkers die onder het Nationaal Pensioenfonds voor Mijnwerkers ressorteren inbegrepen (uitgezonderd de met mijnwerkers gelijkgestelde arbeiders). De zeelieden ter koopvaardij, de binnenschippers, de tijdelijke beampten van de Nationale Maatschappij der Belgische Spoorwegen en het personeel van de Nationale Maatschappij van de Buurtspoorwegen niet inbegrepen, de seizoenarbeiders uit het landbouwbedrijf, de door de overheidsdiensten tewerkgestelde werklozen en de agenten van Bruggen en Wegen.

III. — Répartition par branche d'activité des entreprises et des effectifs
de travailleurs occupés au 30-6-1958.

III. — Indeling van de ondernemingen en de arbeidskrachten naar bedrijfstak op 30-6-1958.

Source : Office National de Sécurité Sociale.

Bron : Rijksdienst voor Maatschappelijke Zekerheid.

BRANCHE D'ACTIVITE	Nombre d'entreprises Aantal onder- nemingen	Nombre d'ouvriers Aantal werklieden		Nombre d'employés Aantal bedienden		BEDRIJFSTAK
		Hommes Mannen	Femmes Vrouwen	Hommes Mannen	Femmes Vrouwen	
<i>Total général :</i>	135,767	1,178,990	316,495	301,041	161,661	<i>Algemeen totaal.</i>
Agriculture, sylviculture et pêche	12 761	22,418	972	344	118	Landbouw, bosontginning en visserij.
A. <i>Agriculture et sylviculture</i>	12,364	20,541	970	311	109	A. <i>Landbouw en bosontginning.</i>
1. Agriculture proprement dite (1)	9,244	13,098	462	311	109	1. Eigenlijke landbouw (1).
2. Horticulture et sylviculture (2)	3,120	7,443	508			2. Tuinbouw en bosontginning (2).
B. <i>Pêche</i>	397	1,877	2	33	9	B. <i>Visserij.</i>
Industries extractives	473	157,446	1,391	6,130	565	Extractieve bedrijven.
1. Extraction de charbon, minerais et minéraux divers (3)	99	147,389	1,289	5,036	411	1. Ontginning van steenkool, van erts en diverse delfstoffen (3).
2. Extraction de pierres à bâtir et autres matériaux utilisés principalement pour la construction	374	10,057	102	1,094	154	2. Ontginning van bouwsteen en andere vooral in het bouwbedrijf aangewende materialen.
Industries manufacturières	42,204	622,455	217,292	125,482	39,437	Industriële bedrijven.
1. Industries des denrées alimentaires.	8,674	43,906	14,906	7,366	3,569	1. Voedingswarenbereiding.
2. Boissons	1,004	20,491	1,811	4,601	1,142	2. Drankbereiding.
3. Tabac	162	2,150	6,018	1,093	529	3. Tabakbewerking.
4. Huiles et graisses animales et végétales, y compris la margarine . .	61	2,263	333	1,231	286	4. Dierlijke en plantaardige oliën en vetstoffen, margarine inbegrepen.
5. Industries chimiques non dénommées ailleurs	830	29,153	8,681	12,152	3,728	5. Chemische nijverheid niet elders vermeld.
6. Caoutchouc	169	4,933	1,735	1,336	568	6. Rubberindustrie.
7. Bois et ameublement	4,132	38,985	3,777	2,686	1,150	7. Houtbewerking en stoffering.
8. Papier	399	12,041	6,023	2,690	1,046	8. Papiernijverheid.
9. Livre et photographie	2,056	18,686	4,941	5,045	2,586	9. Boekbedrijf en fotografie.
10. Cuir et peaux	922	5,686	3,616	886	548	10. Huiden- en lederindustrie.
11. Textiles	3,333	66,288	65,111	9,364	4,334	11. Textielnijverheid.
12. Vêtement						12. Kledingsnijverheid :
a) habillement	6,190	9,312	49,148	3,571	4,337	a) schoenbedrijf niet inbegrepen.
b) chaussure	948	8,632	9,473	919	501	b) schoenbedrijf.
13. Production et distribution d'électricité, de gaz et de chaleur, service des eaux	134	11,725	352	7,078	809	13. Productie en distributie van water, gas, warmte en electriciteit.
14. Dérivés des combustibles minéraux	31	7,170	239	3,602	601	14. Derivaten van minerale brandstoffen
15. Industries des minéraux non métalliques						15. Bedrijven van niet-metalen delfstoffen :
a) céramiques et industries connexes	1,377	35,453	4,261	3,357	834	a) keramische nijverheid en aanverwante bedrijven.
b) verrières	197	15,995	3,103	2,269	518	b) glasnijverheid.
16. Fonte, laminage, forgeage et étirage de métaux communs	578	97,036	4,189	14,534	1,690	16. Metaalgieterijen, -pletterijen, -smederijen en -trekkerijen.
17. Fabrication d'articles de métaux communs non dénommés ailleurs	2,756	37,406	5,881	5,796	1,945	17. Fabricage van artikels uit gewoon metaal, niet elders vermeld.
18. Fabrication de machines, y compris tous les appareils électriques, véhicules, navires et aéronefs .	6,480	137,152	21,182	34,690	7,937	18. Machineconstructie, elektrische toestellen, vervoermiddelen, schepen en vliegtuigen inbegrepen.
19. Art et précision :						19. Kunst- en precisiebedrijven :
a) diamantaires exclus	466	2,744	469	459	375	a) diamantbedrijf niet inbegrepen.
b) diamantaires uniquement	509	9,597	553	59	63	b) diamantbedrijf.
20. Industries manufacturières diverses non dénommées ailleurs	583	2,910	1,136	463	259	20. Diverse verwerkende bedrijven niet elders vermeld.
21. Industries manufacturières mal désignées	213	2,741	354	235	82	21. Diverse recuperatie- en afvalbedrijven.

(1) Travailleurs permanents, les saisonniers non compris.

(2) Y compris le personnel occupé dans les domaines privés.

(3) Y compris les ouvriers-mineurs et assimilés ressortant au Fonds National de Retraite des Ouvriers Mineurs.

(1) Bestendige werklieden, de seizoenarbeiders niet inbegrepen.

(2) Het personeel tewerkgesteld in de privédoelgebieden inbegrepen.

(3) De mijnwerkers en gelijkgestelden onderworpen aan het Nationaal Pensioenfonds voor Mijnwerkers inbegrepen.

III. — Répartition par branche d'activité des entreprises et des effectifs de travailleurs occupés au 30-6-1958. (Suite)

III. — Indeling van de ondernemingen en de arbeidskrachten naar bedrijfstak op 30-6-1958. (Vervolg)

BRANCHE D'ACTIVITE	Nombre d'entreprises Aantal ondernemingen	Nombre d'ouvriers Aantal werklieden		Nombre d'employés Aantal bedienden		BEDRIJFSTAK
		Hommes Mannen	Femmes Vrouwen	Hommes Mannen	Femmes Vrouwen	
Bâtiment et construction	22,879	186,940	593	7,901	2,077	Bouwbedrijf.
Transport (1)	4,275	59,009	2,380	9,793	2,130	Transportbedrijf (1).
Commerce	27,750	61,098	21,227	96,649	73,304	Handel.
A. Entreprises commerciales proprement dites	21,975	56,655	17,325	44,029	52,556	A. Eigenlijke handelsondernemingen.
Vente des produits des industries :						Verkoop van produkten van de :
1. Agricoles	1,748	4,351	378	1,461	532	1. Landbouwnijverheid.
2. Mines, minières et carrières	2,224	6,591	177	1,846	854	2. Mijnen, groeven en graverijen.
3. Alimentaires, de la pêche et de l'agriculture, destinés à la consommation immédiate	5,656	15,694	3,686	7,256	6,950	3. Voedingswarenbereiding, van visserij en landbouw, bestemd v. onmiddellijk verbruik.
4. Tabac	147	101	43	211	210	4. Tabakbewerking.
5. Chimiques	1,449	3,010	1,528	4,641	3,445	5. Chemische nijverheid.
6. Du bois, de l'ameublement et de la construction (et location)	1,032	2,656	277	1,137	723	6. Houtbewerking, stoffering en bouwbedrijf (en verhuur).
7. Du papier	409	617	373	697	672	7. Papierindustrie.
8. Polygraphiques (et location)	399	706	200	871	826	8. Polygrafische bedrijven (en verhur.).
9. Des cuirs et peaux	750	595	335	663	1,661	9. Huiden- en lederindustrie.
10. Textiles, du vêtement et des articles de mode (et location)	3,349	1,897	3,526	3,947	7,262	10. Textiel- en kledingsindustrie en modeartikels (en verhuur).
11. Céramiques et verrières	173	415	150	530	385	11. Keramische- en glasnijverheid.
12. Des métaux bruts et façonnés	2,738	8,569	1,200	9,319	4,765	12. Bedrijven van onbewerkte en bewerkte metalen.
13. D'art et de précision	1,424	2,653	809	4,508	3,052	13. Kunst- en precisiebedrijven.
14. Commerce en articles divers	477	8,800	4,643	6,942	21,219	14. Handel in allerlei artikels.
B. Entreprises de crédit	1,616	1,792	2,550	37,278	13,014	B. Kredietondernemingen.
1. Finances, banques	874	1,596	1,938	24,874	6,767	1. Bank en financiën.
2. Assurances	742	196	612	12,404	6,247	2. Verzekeringen.
C. Agences diverses	3,159	2,651	1,352	15,342	7,734	C. Diverse agentschappen.
Hôtellerie et soins personnels	11,837	26,883	37,573	6,057	5,502	Hotelbedrijf en personeelsverzorging.
1. Hôtels, restaurants, cafés	5,972	12,583	14,591	1,459	1,336	1. Hotel-, restauratie- en caféhouders.
2. Soins personnels non dénommés ailleurs	4,328	6,837	19,445	590	1,518	2. Personeelsverzorging niet elders vermeld.
3. Entreprises de divertissements publics	1,537	7,463	3,537	4,008	2,648	3. Vermakelijkheidsbedrijven.
Services publics et autres services d'intérêt général non dénommés ailleurs	14,588	42,741	35,067	48,685	38,528	Overheidsdiensten en andere diensten van algemeen belang niet elders vermeld.
1. Services médicaux et sanitaires	3,415	3,934	8,170	3,102	11,299	1. Geneeskundig en sanitair dienstbetoon.
2. Instruction, religion, arts et sciences	3,790	5,866	7,397	6,777	4,921	2. Godsdiens, onderwijs, kunst en wetenschap.
3. Services publics (2)	7,383	32,941	19,500	38,806	22,308	3. Overheidsdiensten en andere diensten van algemeen belang (2).

(1) Y compris les marins de la marine marchande ressortissant à l'Office de Sécurité Sociale des Marins de la Marine Marchande.

(2) Y compris les travailleurs temporaires de la Société Nationale des Chemins de Fer Belges et les agents de la Société Nationale des Chemins de Fer Vicinaux; à l'exclusion du personnel définitif de l'Etat, des provinces, des communes, de la Société Nationale des Chemins de Fer Belges et des chômeurs mis au travail par les pouvoirs publics qui depuis le 1er avril 1956 ne sont plus assujettis à la sécurité sociale.

(1) De zeelieden ter koopvaardij die onder de Dienst voor Maatschappelijke Veiligheid van de Zeelieden ter Koopvaardij ressorteren inbegrepen.

(2) De tijdelijke werknemers der Nationale Maatschappij der Belgische Spoorwegen, en het personeel der Nationale Maatschappij van Buurtspoorwegen inbegrepen; met uitsluiting van het vast personeel van Staat, provinciën, gemeenten, Nationale Maatschappij der Belgische Spoorwegen; en de door de overheidsdiensten tewerkgestelde werklozen die van 1 april 1956 niet meer onder de maatschappelijke zekerheid vallen.

Indices de l'emploi dans l'industrie. Indexcijfers van de werkgelegenheid in de nijverheid.

Base : 1953 = 100 : Basis.

Source : Ministère du Travail.

Bron : Ministerie van Arbeid.

I. - Indices de l'emploi : Ouvriers. — I. - Indexcijfers van de werkgelegenheid : Werklieden.

PÉRIODE	Industries extractives Extractieve Nijverheid			Industries manufacturières Fabrieksnijverheid								PÉRIODE	
	Char- bon Steen- kool	Car- rières Groev- en	Total Totaal	Alimen- tation Voe- ding	Bois- sons Drank	Tabac Tabak	Textile Textiel	Habil- lement Kle- ding	Bois Hout	Papier Papier	Im- pression Druk- kerij		Cuir Leder
1955	93,5	89,7	93,2	99,6	99,7	97,1	97,9	98,6	105,3	103,4	107,1	89,9	1955.
1956	92,6	89,6	92,4	98,8	100,9	99,1	96,2	104,0	111,2	107,6	102,2	85,4	1956.
1957	93,5	89,9	93,2	95,8	99,3	102,7	95,9	106,5	108,2	110,3	103,5	79,4	1957.
Janvier	91,9	90,0	91,8	96,7	97,3	102,4	97,3	104,7	112,5	109,9	102,9	82,6	Januari.
Février	92,5	89,9	92,3	94,2	97,0	103,6	97,6	106,1	113,5	109,4	103,4	80,6	Februari.
Mars	92,4	91,6	92,3	92,1	97,7	100,0	97,7	107,8	116,7	110,0	103,2	81,2	Maart.
Avril	92,0	91,8	92,0	90,2	98,5	100,4	97,7	108,0	108,8	109,8	102,6	79,9	April.
Mai	92,1	91,4	92,0	90,1	98,5	101,0	96,9	107,5	108,5	109,8	102,8	79,8	Mei.
Juin	92,4	90,6	92,3	93,4	100,6	102,0	96,1	106,1	107,8	109,3	102,9	78,6	Juni.
Juillet	91,6	90,0	91,5	94,4	102,9	101,9	95,9	104,7	100,8	109,3	102,9	78,2	Juli.
Août	91,5	89,6	91,4	95,3	102,3	105,0	96,1	106,5	105,2	110,2	103,4	78,9	Augustus.
Septembre	93,6	89,8	93,3	98,4	100,3	104,8	95,6	109,0	107,4	110,6	104,0	78,2	September.
Octobre	95,9	89,7	95,4	103,9	99,0	104,5	94,4	107,3	106,8	111,3	103,7	78,2	October.
Novembre	97,8	88,4	97,1	102,2	98,9	104,2	93,0	105,8	107,5	112,1	104,8	78,8	November.
Décembre	97,7	86,5	96,9	98,5	98,8	103,4	91,7	103,7	106,9	111,8	105,4	77,4	December.
1958	93,4	81,8	92,6	94,0	96,5	98,2	83,4	105,4	100,6	107,4	105,6	75,3	1958.
Janvier	98,5	86,3	97,6	92,8	96,2	102,1	89,0	108,3	106,4	111,0	105,8	79,3	Januari.
Février	98,0	83,4	97,0	91,0	94,9	100,2	87,0	109,2	106,2	108,2	104,5	78,1	Februari.
Mars	96,9	81,4	95,8	90,1	94,7	96,1	85,2	109,6	105,8	107,5	105,6	77,4	Maart.
Avril	95,3	83,3	94,4	88,1	96,6	98,1	83,8	108,6	105,8	106,5	105,9	76,6	April.
Mai	94,1	83,8	93,4	89,2	97,7	98,9	82,9	107,6	106,9	106,9	106,2	75,1	Mei.
Juin	93,6	83,1	92,9	92,2	99,3	97,8	80,3	104,4	101,3	106,7	105,5	74,2	Juni.
Juillet	91,7	81,9	91,0	94,2	98,5	98,9	80,3	101,2	98,0	104,7	104,7	73,6	Juli.
Août	90,7	82,6	90,1	94,8	98,5	98,1	82,1	103,3	98,3	106,7	104,7	74,1	Augustus.
Septembre	90,9	81,0	90,2	97,8	97,2	97,3	83,0	105,0	98,1	107,9	106,8	73,6	September.
Octobre	90,6	79,1	89,8	101,9	95,7	97,8	82,7	104,1	96,5	107,4	106,3	73,7	October.
Novembre	90,3	78,1	89,4	100,0	95,1	96,4	83,5	102,6	94,4	107,8	105,8	73,6	November.
Décembre	89,7	77,2	88,8	95,8	94,2	96,5	83,1	100,7	92,4	106,3	106,1	74,4	December.

PÉRIODE	Industries manufacturières (suite) Fabrieksnijverheid (vervolg)								Con- struction Bouw- bedrijf	Gaz, eau, élec- tricité Gas, water, electri- citeit	Trans- port Ver- voer	Total géné- ral Alge- meen totaal	PÉRIODE
	Caout- chouc Rubber	Chimie Chemie	Dérivés du char- bon Steen- kool deri- vaten	Miné- raux non métal- liques Niet- metaal houden- de mi- neralen	Métal- lurgie de base Basis- metaal- nijver- heid	Fabri- cations métal- liques Metaal verwer- kende nijver- heid	Divers Diver- sen	Total Totaal					
1955	111,8	104,9	92,1	108,4	103,7	114,7	104,4	102,3	98,5	97,2	100,2	100,2	1955.
1956	112,2	107,4	97,2	112,9	108,9	110,5	107,6	105,3	104,1	97,7	100,2	103,1	1956.
1957	106,9	108,4	99,2	114,3	109,5	114,7	108,7	106,5	106,6	98,2	101,1	104,5	1957.
Janvier	108,6	110,3	98,0	108,7	110,1	113,1	109,2	106,2	106,2	98,3	98,2	104,0	Januari.
Février	108,6	106,9	98,8	107,5	110,1	113,2	110,9	106,1	105,4	98,3	98,2	103,8	Februari.
Mars	109,0	107,4	98,5	113,1	110,1	113,9	112,8	106,9	109,3	98,0	100,3	105,1	Maart.
Avril	106,1	109,8	98,5	119,1	109,8	114,6	109,4	106,9	110,9	98,1	100,7	105,3	April.
Mai	106,2	109,6	98,5	121,1	110,1	115,6	110,8	107,1	110,4	98,0	101,0	105,4	Mei.
Juin	107,0	109,6	98,2	119,9	109,9	115,7	110,9	107,0	109,3	98,3	102,2	105,3	Juni.
Juillet	107,8	107,1	94,3	115,7	109,9	115,7	110,5	106,5	109,3	98,3	101,8	104,8	Juli.
Août	108,8	107,5	98,0	118,2	109,8	115,7	109,4	106,9	108,2	98,3	102,7	104,9	Augustus.
Septembre	107,8	107,6	101,6	117,6	108,9	115,9	110,6	107,3	107,9	98,0	101,7	105,3	September.
Octobre	103,6	108,7	101,0	112,8	108,2	115,5	104,0	106,6	106,0	98,1	102,5	104,9	October.
Novembre	105,9	108,4	101,8	109,7	108,6	114,3	100,1	105,6	104,3	98,3	101,6	104,1	November.
Décembre	103,6	108,3	101,4	104,9	108,0	113,6	109,7	104,5	96,8	97,9	102,0	102,2	December.
1958	97,6	105,6	95,4	105,9	103,4	105,5	111,8	99,8	88,1	97,8	101,7	97,2	1958.
Janvier	102,0	107,6	96,5	103,4	106,8	112,1	115,9	103,5	93,3	97,9	100,6	101,0	Januari.
Février	100,1	107,5	95,3	101,1	105,2	110,7	114,7	102,2	90,3	97,9	100,3	99,6	Februari.
Mars	97,1	105,8	94,5	101,8	104,8	108,9	114,5	101,3	89,5	97,7	100,9	98,8	Maart.
Avril	99,3	107,7	94,5	108,8	103,9	107,8	109,9	100,9	91,4	97,7	101,6	98,7	April.
Mai	97,8	106,8	95,2	111,4	104,1	106,8	109,5	100,6	89,7	97,8	103,3	98,2	Mei.
Juin	96,5	101,7	95,2	111,0	103,2	105,6	108,5	99,3	89,1	97,8	104,5	97,2	Juni.
Juillet	96,9	103,4	95,3	110,3	101,8	104,3	109,0	98,5	87,4	97,6	103,1	96,1	Juli.
Août	97,1	105,9	95,1	109,9	102,1	104,5	104,4	99,1	87,2	97,9	101,6	96,3	Augustus.
Septembre	97,9	106,3	95,9	109,0	102,5	103,1	115,6	99,6	88,7	97,9	101,2	96,8	September.
Octobre	96,4	105,9	95,7	104,8	102,4	102,1	114,9	99,0	86,5	97,7	101,6	96,1	October.
Novembre	97,4	105,5	95,8	101,4	101,9	100,6	113,3	98,0	83,1	97,8	101,0	94,8	November.
Décembre	94,5	105,6	95,9	98,4	101,7	99,2	111,2	96,7	80,8	97,8	100,3	93,5	December.

Indices de l'emploi dans l'industrie. Indexcijfers van de werkgelegenheid in de nijverheid.

Base : 1953 = 100 : Basis.

Source : Ministère du Travail.

Bron : Ministerie van Arbeid.

II. - Indices de l'emploi : Employés. — II. - Indexcijfers van de werkgelegenheid : Bedienden.

PÉRIODE	Industries extractives Extractieve Nijverheid			Industries manufacturières Fabrieksnijverheid									PÉRIODE
	Char- bon Steen- kool	Car- rières Groe- ven	Total	Alimen- tation Voe- ding	Bois- sons Drank	Tabac Tabak	Textile Textiel	Habil- lement Kle- ding	Bois Hout	Papier Papier	Im- pression Druk- kerij	Cuir Leder	
1956	98,7	99,9	98,9	107,8	107,3	86,1	99,6	92,0	108,5	104,9	107,1	86,7	1956.
1957	100,1	101,8	100,4	104,2	106,5	91,4	99,7	92,0	111,8	108,8	110,6	83,7	1957.
Janvier	99,3	102,4	99,9	102,8	107,2	90,2	99,5	90,7	112,0	105,8	107,8	85,5	Januari.
Février	99,5	101,5	99,9	103,0	107,3	90,1	100,0	92,0	112,3	106,5	108,7	84,5	Februari.
Mars	99,7	103,1	100,3	103,2	106,1	90,2	99,9	92,6	112,2	107,5	110,5	85,6	Maart.
Avril	99,8	103,3	100,5	103,2	107,0	90,3	100,1	93,0	111,8	108,1	110,1	84,5	April.
Mai	99,9	102,2	100,3	102,6	106,4	90,6	99,9	92,8	111,6	108,3	110,0	84,0	Mei.
Juin	99,9	101,5	100,2	103,1	106,4	90,5	99,6	92,6	111,8	109,3	109,9	84,9	Juni.
Juillet	99,9	101,0	100,1	103,0	107,4	94,3	100,0	91,7	111,7	108,4	110,8	83,9	Juli.
Août	100,2	101,3	100,4	104,0	106,8	91,3	99,6	91,8	112,4	108,6	109,8	82,6	Augustus.
Septembre	100,6	100,8	100,6	105,0	106,5	92,6	99,2	91,8	112,5	109,6	110,3	81,8	September.
Octobre	100,9	100,8	100,9	106,5	105,1	92,5	99,2	91,5	112,4	110,5	112,3	84,2	October.
Novembre	101,0	101,4	101,1	106,3	105,3	92,6	100,2	91,7	113,6	111,5	113,1	81,4	November.
Décembre	101,0	101,4	101,1	106,5	106,8	93,4	99,3	91,8	113,5	111,3	113,4	81,0	December.
1958	100,4	99,6	100,2	108,4	105,4	90,3	97,0	95,2	111,3	113,6	112,7	82,9	1958.
Janvier	101,0	99,5	100,7	107,3	104,4	94,4	100,7	96,1	113,3	113,7	111,5	82,8	Januari.
Février	100,9	96,4	100,0	104,7	104,4	89,8	99,6	96,6	113,2	112,9	112,4	82,3	Februari.
Mars	101,3	100,1	101,1	107,3	103,6	89,8	97,8	96,5	111,8	113,3	112,8	82,7	Maart.
Avril	101,2	104,0	101,7	107,5	106,3	90,1	97,7	96,2	111,8	113,3	113,0	82,6	April.
Mai	100,9	98,5	100,4	109,1	109,8	90,2	97,1	95,5	113,9	113,1	113,9	82,6	Mei.
Juin	100,8	104,5	101,5	108,0	107,2	89,9	97,4	95,5	111,5	113,0	112,6	83,1	Juni.
Juillet	100,4	103,8	101,0	110,3	110,0	90,2	96,5	94,5	110,5	113,0	113,0	81,6	Juli.
Août	100,3	99,1	100,1	108,7	105,0	90,4	95,9	94,8	109,6	113,1	112,0	84,0	Augustus.
Septembre	100,1	101,0	100,3	109,7	104,1	90,2	95,8	95,1	110,0	114,5	112,2	81,9	September.
Octobre	99,8	97,0	99,3	109,3	104,9	90,1	95,2	93,2	109,2	114,9	112,7	86,5	October.
Novembre	99,2	95,4	98,5	109,5	102,8	89,4	95,2	94,4	106,1	114,4	113,3	82,1	November.
Décembre	99,0	96,1	98,4	109,3	102,7	89,4	95,4	94,2	111,0	113,6	113,7	83,2	December.

PÉRIODE	Industries manufacturières (suite) Fabrieksnijverheid (vervolg)								Con- struc- tion Bouw- bedrijf	Gaz, eau, élec- tricité Gas, water, electri- teit	Trans- port Ver- voer	Total géné- ral Alge- meen totaal	PÉRIODE
	Caou- chouc Rubber	Chimie Chemie	Dérivé- s du char- bon Steen- kool deri- vaten	Miné- raux non métal- liques Niet- metaal houden- de mi- neralen	Métal- lurgie de base Basis- metaal- nijver- heid	Fabri- cations métal- liques Metaal verwer- kende nijver- heid	Divers Diver- sen	Total Totaal					
1956	109,3	107,8	90,8	110,0	106,5	111,7	107,6	106,2	109,8	106,5	96,7	105,6	1956.
1957	107,3	109,1	92,9	113,1	107,3	115,4	112,9	108,0	113,7	109,3	99,9	107,6	1957.
Janvier	106,2	106,9	90,7	111,1	105,9	114,4	113,7	106,8	113,2	108,4	95,4	106,2	Januari.
Février	106,5	106,2	90,7	111,4	106,6	114,4	112,7	107,0	113,9	108,8	95,5	106,5	Februari.
Mars	107,0	106,1	91,0	111,8	106,6	114,8	116,2	107,3	114,2	108,6	97,1	106,8	Maart.
Avril	106,0	109,5	91,4	112,4	107,0	113,2	111,0	107,2	114,7	109,2	98,3	106,9	April.
Mai	106,6	110,4	91,8	112,7	107,3	115,1	112,8	107,8	113,2	109,2	99,4	107,4	Mei.
Juin	106,7	110,2	91,4	112,9	107,5	115,5	111,9	108,0	113,5	109,5	99,9	107,6	Juni.
Juillet	107,2	109,6	91,8	113,3	107,0	115,8	112,0	108,1	112,9	109,7	101,0	107,7	Juli.
Août	107,7	109,3	91,7	113,6	107,9	115,8	111,7	108,1	113,5	109,6	101,8	107,8	Augustus.
Septembre	108,7	109,8	95,4	114,3	107,5	116,4	112,9	108,5	114,7	109,5	102,6	108,2	September.
Octobre	107,9	110,2	96,1	114,1	107,9	116,5	113,7	108,8	114,1	109,6	102,2	108,5	October.
Novembre	108,0	110,7	96,2	114,4	108,2	116,4	113,4	109,1	113,5	109,6	102,3	108,7	November.
Décembre	108,5	110,6	96,2	114,3	108,1	116,0	112,9	108,9	113,6	109,6	103,0	108,5	December.
1958	110,3	114,0	98,9	117,0	113,4	116,6	118,0	110,3	110,2	110,5	108,4	109,9	1958.
Janvier	112,5	111,9	98,1	116,2	110,8	116,6	118,4	110,1	111,7	110,1	102,5	109,5	Januari.
Février	112,0	112,3	96,4	115,9	110,7	116,9	119,5	109,9	112,2	110,2	105,3	109,4	Februari.
Mars	112,1	111,9	99,2	115,7	113,4	117,1	122,9	110,3	111,2	109,9	106,9	109,8	Maart.
Avril	113,3	113,4	98,1	117,2	112,3	116,4	119,6	110,3	111,2	110,0	107,4	109,8	April.
Mai	112,5	114,4	98,2	116,7	113,5	116,4	118,5	110,7	110,9	110,2	108,8	110,2	Mei.
Juin	118,3	114,7	98,6	117,8	113,6	116,9	118,4	110,7	110,4	110,3	108,7	110,3	Juni.
Juillet	111,2	114,0	99,3	117,1	114,3	116,3	116,9	110,5	110,3	110,4	110,3	110,2	Juli.
Août	106,5	114,9	99,7	117,2	114,7	117,3	115,6	110,5	109,3	110,5	111,1	110,1	Augustus.
Septembre	107,1	114,9	100,1	117,8	114,6	116,9	117,6	110,6	109,1	111,0	109,4	110,1	September.
Octobre	106,5	115,3	99,9	117,5	114,6	116,6	116,9	110,4	110,9	111,2	110,9	110,1	October.
Novembre	106,2	115,7	99,6	117,9	114,3	116,2	115,1	110,2	107,5	111,3	109,8	109,7	November.
Décembre	105,6	114,5	99,6	116,7	114,1	115,9	116,8	110,0	108,0	111,2	110,1	109,5	December.

Indices de l'emploi dans l'industrie. Indexcijfers van de werkgelegenheid in de nijverheid.

Base : 1953 = 100 : Basis.

Source : Ministère du Travail.

Bron : Ministerie van Arbeid.

III. - Indices de l'emploi : Ouvriers et Employés. — III. - Indexcijfers van de werkgelegenheid : Werklieden en Bedienden.

PERIODE	Industries extractives Extractieve Nijverheid			Industries manufacturières Fabrieksnijverheid									PERIODE	
	Char- bon Steen- kool	Car- rières Groev- ven	Total	Alimen- tation Voe- ding	Bois- sons Drank	Tabac Tabak	Textile Textiel	Habil- lement Kle- ding	Bois Hout	Papier Papier	Im- pres- sion Druk- kerij	Cuir Leder		
1956	92,7	90,4	92,5	100,3	102,2	97,5	96,4	102,6	110,9	107,2	103,3	85,6	1956.	
1957	93,7	90,9	93,5	97,3	100,8	101,4	96,1	104,7	108,9	110,1	105,1	79,9	1957.	
Janvier	92,1	91,1	92,0	97,8	99,4	100,9	97,4	103,0	112,9	109,3	104,0	82,9	Januari.	
Février	92,7	90,9	92,6	95,7	99,2	102,0	97,9	104,4	113,9	109,0	104,6	81,1	Februari.	
Mars	92,6	92,6	92,6	94,0	99,4	98,8	97,8	106,0	116,0	109,6	104,9	81,8	Maart.	
Avril	92,2	92,8	92,2	92,5	100,3	99,2	97,8	106,3	109,5	109,6	104,3	80,5	April.	
Mai	92,4	92,3	94,4	92,3	100,1	99,7	97,1	105,7	109,2	109,6	104,4	80,3	Mei.	
Juin	92,6	91,6	92,5	95,1	101,8	100,6	96,3	104,5	108,6	109,3	104,5	79,4	Juni.	
Juillet	92,2	90,9	92,1	95,9	103,9	100,7	96,2	103,1	102,0	109,1	104,7	78,9	Juli.	
Août	91,7	90,5	91,6	96,8	103,3	103,3	96,3	104,7	106,1	109,9	104,9	79,4	Augustus.	
Septembre	93,9	90,8	93,7	93,7	99,5	101,6	103,3	95,8	106,9	108,2	110,5	105,5	78,7	September.
Octobre	96,1	90,7	95,7	104,3	100,3	103,0	94,7	105,4	107,6	111,2	105,6	79,0	October.	
Novembre	97,9	89,5	97,2	102,9	100,2	102,8	93,5	104,1	108,4	112,0	106,7	79,1	November.	
Décembre	97,8	87,7	97,0	99,9	100,5	102,2	92,2	102,2	107,8	111,7	107,2	77,9	December.	
1958	93,6	83,3	92,8	96,5	98,4	97,3	84,4	104,1	101,3	108,3	107,3	76,2	1958.	
Janvier	98,6	87,4	97,7	95,6	97,9	101,2	89,9	106,9	106,9	111,3	107,1	79,5	Januari.	
Février	98,1	84,5	97,0	93,4	96,8	99,0	88,0	107,8	106,6	108,9	106,3	78,6	Februari.	
Mars	97,0	83,0	95,9	93,1	96,5	95,4	86,2	108,0	106,2	108,3	107,2	78,0	Maart.	
Avril	95,5	85,0	94,7	91,5	98,6	97,2	84,8	107,1	106,2	107,5	107,5	77,3	April.	
Mai	94,3	85,0	93,6	92,7	100,2	97,9	84,0	106,1	104,4	107,7	107,9	76,0	Mei.	
Juin	93,9	85,5	93,3	95,0	100,9	96,9	81,7	103,3	102,0	107,6	107,1	75,2	Juni.	
Juillet	92,0	83,7	91,4	97,0	100,8	97,9	81,5	100,4	98,9	107,3	106,6	74,5	Juli.	
Août	91,1	83,9	90,6	97,3	99,9	97,2	83,1	102,2	99,1	107,6	106,4	75,3	Augustus.	
Septembre	91,2	82,7	90,6	99,9	98,6	96,5	83,9	103,8	98,9	108,8	108,1	74,6	September.	
Octobre	90,9	80,6	90,1	103,2	97,6	96,9	83,6	102,8	97,3	108,5	107,7	75,2	October.	
Novembre	90,6	79,5	89,8	101,6	96,7	95,6	84,3	101,6	95,5	108,8	107,5	74,6	November.	
Décembre	90,0	78,8	89,1	98,2	96,0	95,7	84,0	99,9	93,7	107,3	107,8	75,4	December.	

PERIODE	Industries manufacturières (suite) Fabrieksnijverheid (vervolg)								Con- struc- tion Bouw- bedrijf	Gaz, eau, élec- tricité Gas, water, electri- teit	Trans- port Ver- voer	Total géné- ral Alge- meen totaal	PERIODE
	Caout- chouc Rubber	Chimie Chemie	Dérivés du char- bon Steen- kool deri- vaten	Miné- raux non métal- liques Niet- metaal houden- de mi- neralen	Métal- lurgie de base Basis metaal- nijver- heid	Fabri- cations métal- liques Metaal verwer- kende nijver- heid	Divers Diver- sen	Total Totaal					
1956	111,7	107,5	96,4	112,6	108,6	110,7	107,6	105,4	104,5	100,6	99,7	103,4	1956.
1957	107,0	108,6	98,5	114,2	109,2	114,9	109,5	106,7	107,4	101,9	101,0	105,0	1957.
Janvier	108,2	109,3	97,2	108,9	109,6	113,4	109,7	106,3	106,6	101,6	97,8	104,3	Januari.
Février	108,2	106,7	97,8	107,9	109,7	113,4	111,2	106,2	106,0	101,8	97,8	104,2	Februari.
Mars	108,6	107,0	97,6	113,0	109,6	114,0	113,2	106,9	109,6	101,5	99,8	105,3	Maart.
Avril	106,1	109,7	97,7	118,4	109,4	114,3	109,6	107,0	111,1	101,8	100,4	105,5	April.
Mai	106,3	109,8	97,7	120,2	109,8	115,5	111,0	107,3	110,6	101,7	100,9	105,7	Mei.
Juin	106,9	109,7	97,4	119,2	109,6	115,7	111,1	107,2	109,6	102,0	101,9	105,6	Juni.
Juillet	107,7	107,8	96,2	118,8	109,6	115,7	110,7	106,7	109,5	102,1	101,8	105,2	Juli.
Août	108,6	108,0	97,3	117,8	109,5	115,8	109,7	107,1	108,5	102,1	102,7	105,3	Augustus.
Septembre	108,0	108,2	100,5	117,3	108,7	116,0	110,9	107,5	108,3	101,9	102,1	105,7	September.
Octobre	104,5	109,1	100,4	112,9	108,2	115,7	105,0	106,9	106,5	101,9	102,6	105,3	October.
Novembre	106,3	109,0	101,2	110,1	108,6	114,7	101,4	106,2	104,9	102,1	102,0	104,7	November.
Décembre	104,6	108,9	100,8	105,8	108,0	114,0	110,0	105,2	97,9	101,8	102,4	103,0	December.
1958	100,1	107,9	95,8	107,0	104,6	107,5	112,4	102,8	89,5	102,1	103,3	98,9	1958.
Janvier	104,1	108,8	96,7	104,6	107,3	112,9	116,2	104,5	94,4	102,0	101,2	102,2	Januari.
Février	102,5	108,8	95,4	102,5	105,9	111,8	115,2	103,3	91,7	102,0	101,5	100,9	Februari.
Mars	100,0	107,5	95,1	103,2	105,9	110,3	115,3	102,6	90,9	101,7	102,4	100,2	Maart.
Avril	102,1	109,3	94,9	109,6	104,9	109,3	110,8	102,3	92,6	101,8	103,0	100,1	April.
Mai	100,7	108,9	95,7	111,9	105,3	108,5	110,4	102,1	91,0	102,1	104,6	99,7	Mei.
Juin	100,8	105,3	95,6	111,6	104,5	107,7	109,5	100,9	90,4	102,0	105,6	98,9	Juni.
Juillet	99,7	106,3	95,8	111,0	103,4	106,4	109,8	100,2	88,8	102,0	104,8	97,9	Juli.
Août	99,0	108,4	95,6	110,6	103,7	106,8	105,4	100,7	88,5	102,1	103,8	98,1	Augustus.
Septembre	99,7	108,6	96,4	110,6	104,0	105,6	115,9	101,2	89,9	102,3	103,1	98,5	September.
Octobre	98,4	108,5	96,2	106,0	103,9	104,7	115,2	100,6	88,1	102,2	103,8	97,9	October.
Novembre	99,2	108,3	96,2	103,0	103,4	103,4	113,5	99,7	84,6	102,3	103,1	96,7	November.
Décembre	96,7	107,9	96,3	100,2	103,2	102,2	111,8	98,6	82,5	102,3	102,6	95,5	December.

Statistique des permis de travail Statistiek van de arbeidsvergunningen welke

I. Répartition du nombre de permis délivrés en première demande par nationalité, par sexe et nature de l'activité.

Année 1957.

Permis A+B+C.

NATURE DE L'ACTIVITÉ	EUROPE — EUROPA															
	Allemands Duitsers		Français Fransen		Italiens Italianen		Luxembourgeois Luxemburgers		Néerlandais Nederlanders		Total de la Communauté Européenne Totaal Europese Gemeenschap		Anglais Engelsen		Total de l'Union Européenne occidentale Totaal West- Europese- Unie	
	H. M.	F. V.	H. M.	F. V.	H. M.	F. V.	H. M.	F. V.	H. M.	F. V.	H. M.	F. V.	H. M.	F. V.	H. M.	F. V.
A. Agriculture, sylviculture et pêche	17	3	5	2	99	15	—	—	6	1	127	21	—	1	127	22
B. Industries extractives																
Extraction de charbon, minerais et minéraux divers	182	2	240	3	5,658	39	—	—	25	—	6,105	44	3	—	6,108	44
Extraction de pierres à bâtir et autres matériaux utilisés principalement pour la construction ..	—	—	2	—	175	—	—	—	1	—	178	—	1	—	179	—
<i>Total :</i>	182	2	242	3	5,833	39	—	—	26	—	6,283	44	4	—	6,287	44
C. Industries manufacturières :																
Industries des denrées alimentaires	16	7	27	19	64	59	—	—	25	7	132	92	—	—	132	92
Industries des boissons, distilleries	—	—	9	1	11	7	—	—	9	1	29	9	4	1	33	10
Industrie du tabac	2	1	—	2	2	15	—	—	1	1	5	19	—	2	5	21
Industrie des huiles et graisses animales et végé- tales, y compris la margarine	—	—	1	—	1	—	—	—	—	—	2	—	1	—	3	—
Industries chimiques non dénommées ailleurs ..	126	1	24	17	17	35	—	—	3	—	170	53	13	—	183	53
Industrie du caoutchouc	1	1	6	2	8	18	—	—	1	—	16	21	1	—	17	21
Industries du bois et du liège	12	—	9	9	65	14	—	—	12	1	98	24	4	—	102	24
Industries du papier et fabrication d'articles en papier et carton	15	1	2	10	3	6	—	—	6	1	26	18	4	1	30	19
Impression et reliure, photographie	8	2	14	10	12	12	—	—	5	4	39	28	1	—	40	28
Industries des cuirs et peaux	4	1	4	3	5	5	—	—	—	—	13	9	1	—	14	9
Industries textiles	44	15	37	56	33	109	—	—	8	6	122	186	7	3	129	189
Confection d'articles d'habillement et articles divers confectionnés en tissus	5	15	16	84	67	337	—	—	10	10	98	446	1	7	99	453
Production et distribution d'électricité, de gaz et de chaleur ; service des eaux	4	—	1	—	2	—	—	—	—	—	7	—	4	—	11	—
Industries dérivées des combustibles minéraux .	28	—	12	—	1	—	—	—	1	—	42	—	9	—	51	—
Industries des minéraux non métalliques non dé- nommées ailleurs	17	4	50	27	533	275	—	—	14	4	614	310	1	2	615	312
Fonte, moulage, laminage, forgeage et étirage de métaux communs	254	5	60	10	428	123	—	—	10	1	752	139	8	1	760	140
Fabrication d'articles de métaux communs non dénomés ailleurs	9	1	25	8	135	42	—	—	10	2	170	53	3	—	182	53
Fabrication de machines, y compris tous les ap- pareils électriques, véhicules, navires, aéronefs Industries des instruments, horlogerie, bijouterie Industries manufacturières diverses non dénom- mées ailleurs	250 12 2	25 — 1	137 3 1	29 — 4	335 — —	355 — 12	1 — —	— — —	151 8 1	4 — —	874 23 4	413 — 17	26 3 —	2 — —	900 26 4	415 — 17
Industries manufacturières mal désignées	3	—	2	1	18	2	—	—	—	—	23	3	8	—	31	3
<i>Total :</i>	812	80	440	292	1,740	1,426	1	—	275	42	3,268	1,840	99	19	3,367	1,859
D. Industries du bâtiment et de la construction, y compris les réparations et les travaux d'entre- tien, non dénommés ailleurs	171	3	159	7	623	12	—	—	47	2	997	24	95	1	1,092	25
E. Transports et communications	73	8	17	5	13	2	—	—	96	17	199	32	12	2	211	34
F. Commerce	80	38	96	112	71	151	—	—	45	22	292	323	42	29	334	352
G. Hôtellerie et soins personnels	97	23	45	35	92	72	—	—	22	6	256	136	9	3	265	139
H. Services publics et autres services privés d'inté- rêt général non dénommés ailleurs	21	202	27	221	112	868	—	1	16	76	176	1,368	24	32	200	1,400
I. Activités mal désignées	3	2	—	4	7	7	—	—	4	3	14	16	—	—	14	16
<i>Total général :</i>	1,456	361	1,031	681	8,587	2,592	1	1	537	169	11,612	3,804	285	87	11,897	3,891

**délivrés aux travailleurs étrangers.
aan de vreemde arbeiders werden afgeleverd.**

I. Indeling van het aantal vergunningen afgeleverd bij eerste aanvraag per nationaliteit, per geslacht en naar de aard der ondernemingen.

Jaar 1957.

Vergunningen A+B+C.

Danois Denen		Grecs Grieken		Irlan- dais Ieren		Norvé- giens Noren		Suédois Zweden		Turcs Turken		Total du Conseil de l'Europe Totaal Raad van Europa		Autrichiens Oostenrijkers		Portugais Portugezen		AARD DER ONDERNEMINGEN
H. M.	F. V.	H. M.	F. V.	H. M.	F. V.	H. M.	F. V.	H. M.	F. V.	H. M.	F. V.	H. M.	F. V.	H. M.	F. V.	H. M.	F. V.	
1	—	—	—	—	—	—	—	—	—	—	—	128	22	—	—	—	—	
—	—	5,109	5	—	—	2	—	—	—	3	—	11,222	49	5	1	13	—	B. Bodemindustrie.
6	—	—	—	—	—	—	—	—	—	—	—	185	—	—	—	—	—	Winning van kolen, ertsen en allerlei mineralen. Winning van bouwsteen en andere grondstoffen. voornamelijk in het bouwbedrijf gebezigt.
6	—	5,109	5	—	—	2	—	—	—	3	—	11,407	49	5	1	13	—	Totaal.
—	—	1	1	—	—	1	1	1	—	—	—	185	94	—	1	—	—	C. Be- en verwerkende nijverheid.
—	—	1	0	—	—	—	—	—	—	—	—	84	10	—	—	—	—	Voedingswarenbereiding.
—	—	—	—	—	—	—	—	—	—	—	—	5	21	—	—	—	—	Bereiding van dranken, stokerijen.
—	—	—	—	—	—	—	—	—	—	—	—	3	—	—	—	—	—	Tabaksnijverheid.
—	—	—	—	—	—	—	—	—	—	—	—	186	53	19	1	—	—	Bereiding van dierlijke en plantaardige oliën en vetten (margarine inbegrepen).
—	—	—	—	—	—	—	—	3	—	—	—	17	22	—	—	—	—	Scheikundige nijverheden niet elders inbegrepen
—	—	—	—	—	—	—	—	—	1	—	—	102	24	—	—	—	—	Rubbernijverheid.
—	—	—	—	—	—	—	—	—	—	—	—	30	19	—	—	—	—	Hout- en kurknijverheid.
—	—	—	—	—	—	—	—	—	—	—	—	40	28	1	—	—	—	Papier- en kartonindustrie en fabricage van papieren en kartonnen voorwerpen.
—	—	1	—	—	—	—	—	—	—	—	—	15	9	1	—	—	—	Druk- en boekbindersbedrijf, fotografie
—	—	—	1	—	—	—	—	—	—	1	—	180	190	1	1	—	1	Huiden- en lederindustrie.
1	—	2	2	—	—	—	1	—	—	—	1	102	457	—	1	—	—	Textielnijverheid.
—	—	—	—	—	—	—	—	—	—	—	—	11	—	—	—	—	—	Confectie van kledingstukken en fabricage van in weefsels gemaakte artikelen.
2	—	—	—	—	—	—	—	—	—	—	—	53	—	—	—	—	—	Productie en voorziening van electriciteit, gas en warmte: dienst voor waterbedeling.
2	—	3	11	—	—	—	—	—	—	—	—	620	323	—	2	1	—	Afgeleide bedrijven van de minerale brandstoffen.
—	—	4	2	1	—	2	—	2	—	—	—	769	142	4	—	3	—	Bedrijven der niet-metaalhoudende mineralen niet elders genoemd.
—	—	2	3	—	—	—	—	—	—	—	—	184	56	—	—	—	—	Smelten, gieten, walsen, smeden en uitrekken van gemene metalen.
11	—	11	5	—	—	8	—	19	—	—	—	949	420	10	3	5	—	Fabricage van niet elders genoemde artikelen in gemene metalen.
—	—	—	—	—	—	—	—	—	—	—	—	26	—	—	—	—	—	Fabricage van machines, met inbegrip van alle elektrische toestellen, voertuigen, schepen en luchtvaarttoestellen.
—	—	1	1	—	—	—	—	—	—	—	—	5	18	—	—	—	—	Instrumentennijverheid, uurwerken en juwelen.
—	—	—	—	—	—	—	—	—	—	—	—	31	3	—	1	—	—	Diverse be- en verwerkende industrieën niet elders genoemd.
16	—	26	26	1	—	11	2	25	1	1	1	3,447	1,889	36	10	9	1	Slecht aangeduide be- en verwerkende industrieën
2	—	4	—	2	—	—	—	—	—	0	—	1,100	25	30	—	9	—	Totaal.
5	—	5	—	—	—	—	—	1	—	—	—	222	34	—	—	1	—	D. Gebouw- en bouwbedrijf, met inbegrip van de herstellings- en onderhoudswerken niet elders genoemd.
3	2	10	1	—	—	3	—	—	—	3	1	353	356	5	6	2	1	E. Vervoer en verkeer.
—	—	1	1	—	—	—	—	—	—	1	—	267	140	18	2	1	—	F. Handel.
—	10	6	22	—	6	3	—	3	4	—	—	212	1,442	3	59	6	20	G. Hotelwezen en persoonsdiensten.
—	—	—	—	—	—	—	—	—	1	—	—	14	17	—	—	—	—	H. Openbare diensten en andere diensten van algemeen nut, niet elders genoemd.
33	12	5,161	55	9	6	19	2	29	6	3	2	17,150	3,974	92	78	41	22	I. Slecht aangeduide bedrijfstigheden.
																		Algemeen totaal.

Statistique des permis de travail Statistiek van de arbeidsvergunningen welke

I. Répartition du nombre de permis délivrés en première demande par nationalité, par sexe et par nature de l'activité. (suite). — Année 1957.

Permis A+B+C.

NATURE DE L'ACTIVITÉ	EUROPE — EUROPA									
	Suisse Zwitsers		Total de l'Organisa- tion Européenne de Coopération économique Totaal Europese Organisatie voor Economische Samenwerking		Espagnols Spanjaarden		Autres pays d'Europe Andere landen van Europa		TOTAL TOTAAL	
	H. M.	F. V.	H. M.	F. V.	H. M.	F. V.	H. M.	F. V.	H. M.	F. V.
A. Agriculture, sylviculture et pêche	—	—	128	22	2	1	41	4	171	27
B. Industries extractives										
Extraction de charbon, minerais et minéraux divers	4	—	11,244	50	2,203	3	1,127	11	14,574	64
Extraction de pierres à bâtir et autres matériaux utilisés principalement pour la construction ..	—	—	185	—	—	—	23	1	208	1
<i>Total :</i>	4	—	11,429	50	2,203	3	1,150	12	14,782	65
C. Industries manufacturières :										
Industries des denrées alimentaires	4	1	139	96	2	2	57	25	198	123
Industries des boissons, distilleries	—	—	34	10	1	1	19	5	54	16
Industrie du tabac	—	—	5	21	—	1	4	2	9	24
Industrie des huiles et graisses animales et végé- tales, y compris la margarine	—	—	3	—	—	—	1	—	4	—
Industries chimiques non dénommées ailleurs ..	13	—	218	54	15	1	37	26	270	81
Industrie du caoutchouc	—	—	17	22	1	—	15	11	33	33
Industries du bois et du liège	2	—	104	24	1	—	47	6	152	30
Industries du papier et fabrication d'articles en papier et carton	3	—	33	19	1	—	15	3	49	22
Impression et reliure, photographie	5	—	46	28	1	—	8	10	55	38
Industries des cuirs et peaux	1	—	17	9	1	1	18	7	36	17
Industries textiles	5	1	136	193	2	1	108	93	246	287
Confection d'articles d'habillement et articles divers confectionnés en tissus	3	1	105	459	1	17	58	69	164	545
Production et distribution d'électricité, de gaz et de chaleur ; service des eaux	36	—	47	—	—	—	2	—	49	—
Industries dérivées des combustibles minéraux .	2	—	55	—	—	—	10	—	65	—
Industries des minéraux non métalliques non dé- nommées ailleurs	3	—	624	325	2	—	105	39	731	364
Fonte, moulage, laminage, forgeage et étirage de métaux communs	15	—	791	142	30	—	520	32	1,341	174
Fabrication d'articles de métaux communs non dénommés ailleurs	3	—	187	56	5	1	83	13	275	70
Fabrication de machines, y compris tous les ap- pareils électriques, véhicules, navires, aéronefs	209	1	1,173	424	19	20	441	127	1,633	571
Industries des instruments, horlogerie, bijouterie	5	—	31	—	—	—	12	1	43	1
Industries manufacturières diverses non dénom- mées ailleurs	—	—	5	18	1	—	3	—	9	18
Industries manufacturières mal désignées	—	—	31	4	—	—	5	2	36	6
<i>Total :</i>	309	4	3,801	1,904	83	45	1,568	471	5,452	2,420
D. Industries du bâtiment et de la construction, y compris les réparations et les travaux d'entre- tien, non dénommées ailleurs	6	—	1,145	25	12	1	428	7	1,585	33
E. Transports et communications	20	—	243	34	4	—	29	2	276	36
F. Commerce	33	7	393	370	9	11	108	66	510	447
G. Hôtellerie et soins personnels	13	3	294	145	19	10	20	21	333	176
H. Services publics et autres services privés d'inté- rêt général non dénommés ailleurs	5	42	226	1,563	39	290	67	221	332	2,074
I. Activités mal désignées	3	1	17	18	—	—	7	4	24	22
<i>Total général :</i>	393	57	17,676	4,131	2,371	361	3,418	808	23,465	5,300

**délivrés aux travailleurs étrangers.
aan de vreemde arbeiders werden afgeleverd.**

I. Indeling van het aantal vergunningen afgeleverd bij eerste aanvraag per nationaliteit, per geslacht en naar de aard der ondernemingen. (vervolg). — Jaar 1957. Vergunningen A+B+C

Afrique Afrika		Amérique Amerika		Asie Azië		Océanie Oceanië		Apatrides Vaderlandslozen		TOTAL GÉNÉRAL ALGEMEEN TOTAAL		AARD DER ONDERNEMINGEN
H. M.	F. V.	H. M.	F. V.	H. M.	F. V.	H. M.	F. V.	H. M.	F. V.	H. M.	F. V.	
—	—	—	—	8	—	—	—	1	1	175	28	A. Landbouw, bosbouw en visserij.
23	—	1	—	8	—	—	—	231	—	14,832	64	B. Bodemindustrie.
—	—	—	—	—	—	—	—	5	—	213	1	Winning van kolen, ertsen en allerlei mineralen. Winning van bouwsteen en andere grondstoffen, voornamelijk in het bouwbedrijf gebezigd.
23	—	1	—	3	—	—	—	236	—	15,045	65	Totaal.
—	—	—	—	4	—	—	—	5	—	207	123	C. Be- en verwerkende nijverheid.
—	—	2	1	—	—	1	—	—	1	57	18	Voedingswarenbereiding.
—	—	1	—	—	—	—	—	—	—	10	24	Bereiding van dranken, stokerijen. Tabaksnijverheid.
—	—	—	—	—	—	—	—	—	—	4	—	Bereiding van dierlijke en plantaardige oliën en vetten (margarine inbe _g repen).
—	—	9	—	1	1	—	—	1	1	281	83	Scheikundige nijverheden niet elders inbegrepen
—	—	1	—	—	—	—	—	—	—	34	33	Rubbernijverheid.
—	—	—	—	—	—	—	—	1	—	153	30	Hout- en kurknijverheid.
—	—	—	—	—	—	—	—	1	—	50	22	Papier- en kartonindustrie en fabricage van papieren en kartonnen voorwerpen.
—	—	—	—	2	—	—	—	3	1	60	39	Druk- en boekbindersbedrijf, fotografie.
—	—	—	—	3	—	—	—	9	1	48	18	Huiden- en lederindustrie.
—	—	4	—	—	—	—	—	4	1	254	288	Textielnijverheid.
—	—	7	1	16	2	—	—	10	8	197	556	Confectie van kledingsstukken en fabricage van in weefsels gemaakte artikelen.
—	—	—	—	—	—	—	—	1	—	50	—	Productie en voorziening van electriciteit, gas en warmte; dienst voor waterbedeling.
—	—	25	—	—	—	—	3	—	—	93	—	Afgeleide bedrijven van de minerale brandstoffen. Bedrijven der niet-metaalhoudende mineralen niet elders genoemd.
—	1	1	—	—	—	—	—	1	1	733	366	Smelten, gieten, walsen, smeden en uitrekken van gemene metalen.
—	—	5	1	3	—	—	—	12	—	1,361	175	Fabricage van niet elders genoemde artikelen in gemene artikelen.
—	—	1	—	1	—	—	—	1	—	278	70	Fabricage van machines, met inbegrip van alle electrische toestellen, voertuigen, schepen en luchtvaarttoestellen.
1	1	11	2	9	—	1	1	11	—	1,666	575	Instrumentennijverheid, uurwerken en juwelen.
—	—	4	—	1	1	2	—	7	—	57	2	Diverse be- en verwerkende industrieën niet elders genoemd.
—	—	—	—	2	—	—	—	—	—	11	18	Slecht aangeduide be- en verwerkende industrieën
—	—	—	—	—	—	—	—	—	—	36	6	Totaal.
1	2	71	5	42	4	7	1	67	14	5,840	2,446	D. Gebouw- en bouwbedrijf, met inbegrip van de herstellings- en onderhoudswerken niet elders genoemd.
1	1	5	—	1	—	—	—	8	—	1,600	34	E. Vervoer en verkeer.
1	—	4	—	—	—	—	—	1	1	282	37	F. Handel.
9	—	25	6	10	1	—	—	15	9	569	463	G. Hotelwezen en persoonsdiensten.
—	—	9	1	18	1	—	—	9	—	369	178	H. Openbare diensten en andere diensten van alge- meen nut, niet elders genoemd.
3	1	7	10	16	7	—	—	13	7	371	2,099	I. Slecht aangeduide bedrijvigheden.
—	—	—	—	—	—	—	—	8	—	27	22	Algemeen totaal.
38	4	122	22	93	13	7	1	353	32	24,078	5,372	

II. Répartition du nombre de permis délivrés en première demande par nationalité et sexe
1953-1957.

II. Indeling van het aantal vergunningen afgeleverd bij eerste aanvraag per nationaliteit en per
geslacht 1953-1957.

NATIONALITÉ		1953	1954	1955	1956	1957	NATIONALITEIT	
Allemands	Hommes	1,298	982	918	1,057	1,456	Duitsers	Mannen.
	Femmes	276	373	395	430	361		Vrouwen.
	Total	1,574	1,355	1,313	1,487	1,817		Totaal.
Anglais	Hommes	243	182	193	219	285	Engelsen	Mannen.
	Femmes	56	77	85	85	87		Vrouwen.
	Total	299	259	278	304	372		Totaal.
Français	Hommes	1,300	1,026	1,213	1,224	1,031	Fransen	Mannen.
	Femmes	795	886	900	827	681		Vrouwen.
	Total	2,095	1,912	2,113	2,051	1,712		Totaal.
Italiens	Hommes	8,241	1,712	10,926	12,985	8,587	Italianen	Mannen.
	Femmes	1,223	1,286	1,806	2,432	2,592		Vrouwen.
	Total	9,464	2,998	12,732	15,417	11,179		Totaal.
Luxembourgeois	Hommes	132	132	113	39	1	Luxemburgers	Mannen.
	Femmes	236	218	234	63	1		Vrouwen.
	Total	368	350	347	102	2		Totaal.
Néerlandais	Hommes	1,798	1,802	1,702	1,787	537	Nederlanders	Mannen.
	Femmes	1,074	972	752	630	169		Vrouwen.
	Total	2,872	2,774	2,454	2,417	706		Totaal.
Autres pays d'Europe	Hommes	1,718	1,358	2,931	3,628	11,568	Andere landen van Europa	Mannen.
	Femmes	633	701	779	960	1,409		Vrouwen.
	Total	2,351	2,059	3,710	4,588	12,977		Totaal.
Europe	Hommes	14,730	7,194	17,996	20,939	23,465	Europa	Mannen.
	Femmes	4,293	4,513	4,951	5,427	5,300		Vrouwen.
	Total	19,023	11,707	22,947	26,366	28,765		Totaal.
Afrique	Hommes	38	41	21	26	38	Afrika	Mannen.
	Femmes	4	5	3	2	4		Vrouwen.
	Total	42	46	24	28	42		Totaal.
Amérique	Hommes	114	108	87	87	122	Amerika	Mannen.
	Femmes	26	15	14	28	22		Vrouwen.
	Total	140	123	101	115	144		Totaal.
Asie	Hommes	68	74	79	103	93	Azië	Mannen.
	Femmes	4	24	10	17	13		Vrouwen.
	Total	72	98	89	120	106		Totaal.
Océanie	Hommes	2	2	18	6	7	Oceanië	Mannen.
	Femmes	—	—	—	2	1		Vrouwen.
	Total	2	2	18	8	8		Totaal.
Apatrides	Hommes	165	145	127	140	353	Vaderlandslozen	Mannen.
	Femmes	50	64	38	41	32		Vrouwen.
	Total	215	209	165	181	385		Totaal.
Total général	Hommes	15,117	7,564	18,328	21,301	24,078	Algemeen totaal	Mannen.
	Femmes	4,377	4,621	5,016	5,517	5,372		Vrouwen.
	Total	19,494	12,185	23,344	26,818	29,450		Totaal.

Mouvement de la main-d'œuvre frontalière — Grensarbeidersverkeer

(Source : Fonds national d'Assurance Maladie-Invalidité).

(Bron : Rijksfonds voor verzekering tegen Ziekte en Invaliditeit).

PERIODE	Entre les Pays-Bas et la Belgique Tussen Nederland en België.						Entre la France et la Belgique Tussen Frankrijk en België				PERIODE
	Frontaliers belges occupés aux Pays-Bas Belgische grensarbeiders werkzaam in Nederland			Frontaliers néerlandais occupés en Belgique Nederlandse grensarbeiders werkzaam in België			Fronta- liers belges travail- lant en France Belgische grens- arbeiders werkzaam in Frankrijk	Frontaliers français occupés en Belgique Franse grensarbeiders werkzaam in België			
	Avec charge de famille Met gezins- last	Sans charge de famille Zonder gezins- last	Total Totaal	Avec charge de famille Met gezins- last	Sans charge de famille Zonder gezins- last	Total Totaal		Ouvriers ordinaires et employés Gewone arbeiders en bedienden	Mineurs Mijn- werkers	Total Totaal	
1950	2,560	4,957	7,517	1,194	650	1,844	37,764	112	116	228	1950.
1951	2,111	3,610	5,721	1,853	929	2,782	33,737	155	200	355	1951.
1952	1,537	2,327	3,864	2,874	1,280	4,154	29,138	140	164	304	1952.
1953	1,256	1,768	3,024	3,167	1,281	4,448	27,878	257	306	563	1953.
1954	1,327	2,125	3,452	3,281	1,213	4,494	27,933	249	322	571	1954.
1955	1,753	3,764	5,517	2,956	988	3,944	27,954	280	604	884	1955.
1956	2,239	5,066	7,305	3,041	955	3,996	31,195	255	540	795	1956.
Janvier	2,049	4,248	6,297	3,056	980	4,036	28,036	—	—	—	Januari.
Février	2,101	4,426	6,527	3,076	979	4,055		—	—	—	—
Mars	2,211	4,968	7,179	3,076	975	4,051	31,989	—	—	—	Maart.
Avril	2,074	4,957	7,031	3,095	994	4,089		—	—	—	—
Mai	2,194	5,093	7,287	3,069	986	4,055	29,799	—	—	—	Mei.
Juin	2,180	5,048	7,228	2,951	954	3,905		—	—	—	—
Juillet	2,260	5,215	7,475	3,035	965	4,000	34,957	—	—	—	Juli.
Août	2,266	5,203	7,469	3,021	950	3,971		—	—	—	—
Septembre	2,329	5,187	7,516	2,965	891	3,856	41,299	—	—	—	September.
Octobre	2,315	5,341	7,656	3,017	904	3,921		—	—	—	—
Novembre	2,484	5,525	8,009	3,086	950	4,036	41,299	—	—	—	November.
Décembre	2,408	5,581	7,989	3,043	936	3,979		—	—	—	—
1957	2,442	5,623	8,065	3,264	1,013	4,277	41,299	257	552	809	1957.
Janvier	2,412	5,655	8,067	3,054	940	3,994	38,465	—	—	—	Januari.
Février	2,443	5,710	8,153	3,067	943	4,010		—	—	—	—
Mars	2,490	5,973	8,463	3,104	956	4,060	40,397	—	—	—	Maart.
Avril	2,449	5,934	8,383	3,119	975	4,094		—	—	—	—
Mai	2,363	5,712	8,075	3,165	969	4,134	41,591	—	—	—	Mei.
Juin	2,389	5,665	8,054	3,162	960	4,122		—	—	—	—
Juillet	2,425	5,535	7,960	3,253	1,000	4,253	44,743	—	—	—	Juli.
Août	2,432	5,527	7,959	3,292	1,023	4,315		—	—	—	—
Septembre	2,450	5,407	7,857	3,368	1,039	4,407	46,206	—	—	—	September.
Octobre	2,534	5,489	8,023	3,471	1,086	4,557		—	—	—	—
Novembre	2,509	5,479	7,988	3,545	1,130	4,675	46,206	—	—	—	November.
Décembre	2,410	5,387	7,797	3,573	1,133	4,706		—	—	—	—
1958	2,572	5,111	7,683	2,697	800	3,497	46,206	—	—	546	1958.
Janvier	2,361	5,435	7,796	3,592	1,136	4,728	45,266	—	—	—	Januari.
Février	2,298	5,395	7,693	3,845	1,261	5,106		—	—	—	—
Mars	2,250	5,377	7,627	(1) 564	(1) 217	(1) 781	45,776	—	—	—	Maart.
Avril	2,621	5,371	7,992	1,132	395	1,527		—	—	—	—
Mai	2,659	5,124	7,783	2,243	662	2,905	46,713	—	—	—	Mei.
Juin	2,654	5,076	7,730	3,275	935	4,210		—	—	—	—
Juillet	2,639	5,064	7,703	3,384	993	4,377	47,069	—	—	—	Juli.
Août	2,613	4,914	7,527	2,940	846	3,786		—	—	—	—
Septembre	2,637	4,751	7,388	2,802	774	3,576	47,069	—	—	—	September.
Octobre	2,683	4,935	7,618	2,854	791	3,645		—	—	—	—
Novembre	2,658	4,919	7,577	2,868	820	3,688	47,069	—	—	—	November.
Décembre	2,794	4,971	7,765	2,862	774	3,636		—	—	—	—

(1) Nombre de frontaliers inscrits comme bénéficiaires des soins de santé (à partir du 1^{er} mars 1958).

(1) Aantal grensarbeiders ingeschreven als rechthebbenden op gezondheidszorgen (van 1 maart 1958 af).

Répartition des départs de saisonniers pour la France.

Trek van de seizoenarbeiders naar Frankrijk.

(Source : Office National du Placement et du Chômage).

(Bron : Rijksdienst voor Arbeidsbemiddeling en Werkloosheid).

Répartition selon l'origine Indeling volgens de plaats van herkomst				Répartition selon la destination Indeling volgens de plaats van bestemming				
BUREAUX RÉGIONAUX	Nombre de départs Aantal afreizen			GEWESTELIJKE BUREAU'S	DÉPARTEMENTS FRANCAIS FRANSE DEPARTEMENTEN	Nombre de départs Aantal afreizen		
	1956	1957	1958			1956	1957	1958
Anvers	3	6	1	Antwerpen.	Oise	1,233	1,061	1,043
Malines	14	7	5	Mechelen.	Nord	1,823	1,450	1,311
Turnhout	51	36	24	Turnhout.	Seine-et-Marne ...	928	812	738
<i>Anvers :</i>	68	49	30	<i>Antwerpen.</i>	Aisne	784	685	623
Bruxelles	9	10	8	Brussel.	Somme	633	598	579
Louvain	14	11	7	Leuven.	Marne	1,020	1,044	1,128
Nivelles	1	2	4	Nijvel.	Pas-de-Calais ...	902	884	883
<i>Brabant :</i>	24	23	19	<i>Brabant.</i>	Seine-et-Oise. ...	404	321	302
Bruges	566	507	512	Brugge.	Calvados	468	442	411
Ypres	726	484	424	Ieper.	Seine-Maritime ...	168	113	115
Courtrai	202	130	149	Kortrijk.	Ardenne	263	248	220
Mouscron	52	20	10	Moeskroen.	Eure	228	204	193
Ostende	3,695	3,322	3,179	Oostende.	Yonne	195	206	188
Roulers	1,526	1,363	1,296	Roeselare.	Aube	156	146	143
<i>Flandre occidentale :</i>	6,767	5,826	5,569	<i>West-Vlaanderen.</i>	Loiret	132	149	124
Alost	477	423	419	Aalst.	Eure-et-Loire	27	25	14
Termonde	6	7	5	Dendermonde.	Haute-Marne ...	34	32	41
Gand	636	625	626	Gent.	Puy-de-Dôme	24	9	6
Renaix	681	692	646	Ronse.	Côte-d'Or	12	5	2
St-Nicolas	101	77	74	St. Niklaas.	Sarthe	20	13	13
<i>Flandre orientale :</i>	1,901	1,824	1,770	<i>Oost-Vlaanderen.</i>	Moselle	10	11	10
Charleroi	8	6	1	Charleroi.	Meurthe-et-Moselle	3	5	4
La Louvière	—	6	—	La Louvière.	Cher	29	17	4
Mons	114	93	102	Bergen.	Bas-Rhin	18	16	13
Tournai	671	676	621	Doornik.	Maine-et-Loire ...	3	3	2
<i>Hainaut :</i>	793	781	724	<i>Henegouwen.</i>	Loire-inférieure ..	3	3	3
Huy	—	—	—	Hoei.	Seine	3	—	—
Liège	—	—	—	Luik.	Orne	—	—	—
Verviers	—	—	—	Verviers.	Hautes Pyrénées..	—	2	—
<i>Liège :</i>	—	—	—	<i>Luik.</i>	<i>Total — Totaal :</i>	9,553	8,504	8,113
Hasselt	—	—	—	Hasselt.				
Tongres	—	—	—	Tongeren.				
<i>Limbourg :</i>	—	—	—	<i>Limburg.</i>				
Arlon (Luxembourg)	—	—	—	Aarlen (Luxemb.)				
Namur (Namur) ..	—	1	1	Namen (Namen).				
<i>Total :</i>	9,553	8,504	8,113	<i>Totaal.</i>				

Répartition selon la campagne Indeling volgens de campagne				
CAMPAGNES	Nombre de départs Aantal afreizen			CAMPAGNES
	1956	1957	1958	
Lin	1,148	698	608	Vlas.
Betteraves :				Bieten :
Bineurs	2,690	2,495	2,388	Hakkers.
Arracheurs ..	2,566	2,229	2,156	Rooiers.
Sucrieries	2,037	2,072	2,055	Suikerfabrieken.
Distilleries ...	126	122	83	Stokerijen.
Houblon	126	131	91	Hop.
Briquetiers	126	107	104	Steenbakkers.
Sécheurs de chicorée	466	466	452	Cichoreidrogers.
Autres	268	184	176	Andere.
<i>Total :</i>	9,553	8,504	8,113	<i>Totaal.</i>

Bilan de la sécurité sociale. Balans der maatschappelijke zekerheid.

(en millions de F — in millioenen F)

Source : Ministère de la Prévoyance Sociale.

Bron : Ministerie van Sociale Voorzorg.

Régime de sécurité sociale	1949	1950	1951	1952	1953	1954	1955	1956	1957	Régimes van maatschappelijke zekerheid
I. Assurance maladie-invalidité :										1. Ziekte- en invaliditeitsverzekering:
a) obligatoire	4,831	4,998	5,765	6,058	6,180	6,469	6,859	8,045	8,707	a) verplichte.
— recettes										— ontvangsten
— dont participation de l'Etat et d'autres pouvoirs publics	1,116	1,159	1,339	1,414	1,395	1,688	1,397	1,984	1,856	— waarvan tussenkomst van de Staat en andere openbare machten.
— dépenses	5,051	5,234	5,985	6,638	6,525	6,832	7,365	7,879	8,443	— uitgaven
— excédent (+) ou déficit (—)	— 220	— 236	— 220	— 580	— 345	— 363	— 506	+ 166	+ 264	— overschot (+) of tekort (—)
b) facultative	898	987	1,122	1,224	1,278	1,320	1,448	1,609		b) vrije :
— recettes										— ontvangsten
— dont participation de l'Etat et d'autres pouvoirs publics	171	212	271	305	316	287	355	431		— waarvan tussenkomst van de Staat en andere openbare machten.
— dépenses	849	925	1,032	1,117	1,173	1,259	1,384	1,480		— uitgaven.
— excédent (+) ou déficit (—)	+ 49	+ 62	+ 90	+ 107	+ 105	+ 61	+ 64	+ 129		— overschot (+) of tekort (—)
2. Assurance chômage :										2. Werkloosheidsverzekering :
— recettes	5,680	5,324	5,195	6,563	6,718	6,481	5,872	4,757	4,364	— ontvangsten :
— dont participation de l'Etat et d'autres pouvoirs publics	4,178	3,807	3,516	4,777	4,850	4,655	3,789	2,504	1,843	— waarvan tussenkomst van de Staat en andere openbare machten.
— dépenses	5,284	5,566	5,014	6,453	6,604	6,750	6,088	4,913	3,990	— uitgaven
— excédent (+) ou déficit (—)	396	— 242	+ 181	+ 110	+ 114	— 269	— 216	— 156	+ 374	— overschot (+) of tekort (—)
3. Pensions de retraite et de survie :										3. Rust- en overlevingspensioenen :
a) ouvriers-employés, assurés libres	9,450	9,799	11,940	12,506	13,268	14,248	17,130	16,295	17,432	a) arbeiders-bedienden, vrije verzekerden :
— recettes										— ontvangsten :
— dont participation de l'Etat et d'autres pouvoirs publics	2,475	2,690	3,328	3,224	3,203	3,955	5,143	3,933	4,343	— waarvan tussenkomst van de Staat en andere openbare machten.
— dépenses	7,562	7,652	8,718	9,515	9,959	10,896	13,106	12,220	13,647	— uitgaven.
— excédent (+) ou déficit (—)	+ 1,888	+ 2,147	+ 3,222	+ 2,991	+ 3,309	+ 3,352	+ 4,024	+ 4,075	+ 3,785	— overschot (+) of tekort (—)
b) travailleurs indépendants :										
— recettes								948	1,297	— ontvangsten
— dont participation de l'Etat et d'autres pouvoirs publics										— waarvan tussenkomst van de Staat en andere openbare machten.
— dépenses								750	811	— uitgaven.
— excédent (+) ou déficit (—)								— 285	+ 263	— overschot (+) of tekort (—)

Bilan de la sécurité sociale (suite)
Balans der maatschappelijke zekerheid (vervolg)
(en millions de F — in miljoenen F)

Source : Ministère de la Prévoyance Sociale.

Bron : Ministerie van Sociale Voorzorg.

Régime de sécurité sociale	1940	1950	1951	1952	1953	1954	1955	1956	1957	Régimes van maatschappelijke zekerheid
4. Allocations familiales :										4. Kinderbijslag :
a) salariés :	3,983	5,628	6,362	6,822	6,944	6,912	7,295	7,628	9,465	a) loontrekkenden :
— recettes	—	548	488	629	623	600	600	600	600	— ontvangsten
dont participation de l'Etat et d'autres pouvoirs publics	3,852	5,622	6,399	6,834	6,940	7,452	7,326	7,635	9,050	waarvan tussenkomst van de Staat en andere openbare machten.
— dépenses	+ 131	+ 6	— 37	— 12	+ 4	— 540	— 31	— 7	+ 415	— uitgaven.
— excédent (+) ou déficit (—)	644	671	732	875	1,056	1,239	1,249	1,231	1,217	b) Niet loontrekkenden :
b) non salariés :										— ontvangsten
— recettes	5	5	5	105	105	105	105	105	105	— waarvan tussenkomst van de Staat en andere openbare machten.
dont participation de l'Etat et d'autres pouvoirs publics	569	585	678	778	969	1,214	1,258	1,286	1,283	— uitgaven.
— dépenses	+ 75	+ 86	+54	+ 97	+ 87	+ 25	— 9	— 55	— 66	— overschot (+) of tekort (—)
— excédent (+) ou déficit (—)										
5. Vacances annuelles :										5. Jaarlijks verlof :
— recettes	5,255	5,006	5,874	6,400	7,261	7,067	7,601	8,158	9,164	— ontvangsten
dont participation de l'Etat et d'autres pouvoirs publics	57	64	68	61	65	64	25	21	162	waarvan tussenkomst van de Staat en andere openbare machten
— dépenses	4,864	4,783	5,171	5,806	6,538	7,002	7,611	8,067	8,683	— uitgaven.
— excédent (+) ou déficit (—)	+ 391	+ 223	+ 703	+ 594	+ 723	+ 64	— 10	+ 91	+ 48	— overschot (+) of tekort (—)
6. Assurance accidents du travail :										6. Arbeidsongevallenverzekering :
— recettes	1,630	1,668	2,023	2,730	2,931	3,026	3,304	3,762	3,986	— ontvangsten.
dont participation de l'Etat et d'autres pouvoirs publics	—	—	—	222	—	—	—	—	—	waarvan tussenkomst van de Staat en andere openbare machten.
— dépenses	1,557	1,608	1,983	2,969	3,106	3,201	3,533	4,013	4,050	— uitgaven.
— excédent (+) ou déficit (—)	+ 73	+ 60	+ 40	— 239	— 175	— 175	— 229	— 251	— 64	— overschot (+) of tekort (—)
7. Assurance maladies professionnelles										7. Beroepsziektenverzekering :
— recettes	22	10	3	10	11	14	24	11	16	— ontvangsten.
dont participation de l'Etat et d'autres pouvoirs publics	—	—	1	1	—	—	2	1	—	waarvan tussenkomst van de Staat en andere openbare machten.
— dépenses	— 8	10	11	14	19	23	28	33	37	— uitgaven.
— excédent (+) ou déficit (—)	+ 14	—	— 8	— 4	— 8	— 9	— 4	— 22	— 21	— overschot (+) of tekort (—)

Rémunérations et cotisations sociales des travailleurs Bezoldigingen en sociale bijdragen der arbeiders

I. Rémunérations globales par branche d'activité en 1957 I. Globale bezoldigingen naar bedrijfstak in 1957 (En millions de francs — In miljoenen franken)

Source : Office National de Sécurité sociale.

Bron : Rijksdienst voor Maatschappelijke Zekerheid.

BRANCHES D'ACTIVITÉ	Montant total des rémunérations allouées Global bedrag van de uitgekeerde bezoldigingen					BEDRIJFSTAKKEN
	Ouvriers Werklieden		Employés Bedienden		Total Totaal	
	Hommes Mannen	Femmes Vrouwen	Hommes Mannen	Femmes Vrouwen		
A. Agriculture, sylviculture et pêche . . .	918,9	30,4	24,9	4,8	979,0	A. Land- en bosbouw, zeevisserij.
I. <i>Agriculture et sylviculture</i>	828,0	30,3	20,6	4,4	883,3	I. — <i>Land- en bosbouw.</i>
Agriculture proprement dite (1)	522,0	17,9	—	—	539,9	Eigenlijke landbouw (1).
Horticulture et sylviculture (2)	306,0	12,4	20,6	4,4	343,4	Tuin- en bosbouw (2).
II. <i>Pêche</i> (3)	90,9	0,1	4,3	0,4	95,7	II. <i>Visserij</i> (3).
B. Industries extractives	12,917,0	58,1	920,3	37,5	13,932,9	B. Extractieve bedrijven.
Extraction de charbon, minerais et miné- raux divers (4)	12,220,4	55,0	773,5	27,4	13,076,3	Ontginning van steenkool, van erts en diverse delfstoffen (4)
Extraction de pierres à bâtir et autres matériaux utilisés principalement pour la construction	696,6	3,1	146,8	10,1	856,6	Ontginning van bouwsteen en andere vooral in het bouwbedrijf aangewende materialen.
C. Industries manufacturières	40,844,2	7,550,0	16,453,5	2,411,2	67,258,9	C. Industriële bedrijven.
Industries des denrées alimentaires	2,465,3	479,6	862,6	171,6	3,979,1	Voedingswarenbereiding.
Industries des boissons	1,192,3	54,1	550,3	60,5	1,857,2	Drankbereiding.
Industries du tabac	122,4	201,9	124,3	32,0	480,6	Tabakverwerking.
Industries des huiles et graisses animales et végétales, y compris la margarine . .	140,1	10,4	175,5	17,9	343,9	Dierlijke en plantaardige oliën en vetstof- fen, margarine inbegrepen.
Industries chimiques non dénommées ail- leurs	2,000,1	316,2	1,819,0	266,9	4,402,2	Chemische nijverheid niet elders ver- meld.
Industries du caoutchouc	324,6	73,5	168,5	35,7	602,3	Rubberindustrie.
Industries du bois et du liège	2,036,1	121,8	288,1	64,3	2,510,3	Hout- en kurkbewerking.
Industries du papier	797,0	209,2	355,3	64,5	1,426,0	Papiernijverheid.
Industries du livre et de la photographie .	1,236,3	165,3	580,3	146,7	2,128,6	Boekbedrijf en fotografie.
Industries des cuirs et peaux	311,9	119,5	111,5	31,0	573,9	Huiden- en lederindustrie.
Industries textiles	4,028,2	2,526,2	1,289,9	263,8	8,108,1	Textielnijverheid.
Industries du vêtement	909,3	1,738,0	500,3	268,0	3,415,6	Kledingsnijverheid.
Production et distribution d'électricité, de gaz et de chaleur ; service des eaux . .	1,015,6	11,1	1,091,3	79,3	2,197,3	Productie en distributie van gas, warmte en electriciteit ; waterdienst.
Industries dérivées des combustibles mi- néraux	597,4	11,5	527,8	54,7	1,191,4	Derivaten van minerale brandstoffen.
Industries des minéraux non métalliques Fonte, moulage, laminage, forgeage et étriage de métaux communs	3,285,4	240,6	704,2	77,1	4,307,3	Bedrijven van niet-metalen delfstoffen.
Fabrication d'articles de métaux com- muns non dénommés ailleurs	7,490,4	162,6	2,046,6	112,0	9,811,6	Metaalgieterijen, -pletterijen, -smederijen en -trekkerijen.
Fabrication de machines, y compris tous les appareils électriques, véhicules, na- vires et aéronefs	2,415,2	218,0	741,9	121,9	3,497,0	Niet elders vermelde fabricage van arti- kels uit gewoon metaal.
Industries d'art et de précision	9,567,9	814,9	4,387,4	501,8	15,272,0	Machineconstructie, elektrische toestellen, vervoermiddelen, schepen en vliegtui- gen inbegrepen.
Industries manufacturières diverses non dénomées ailleurs	576,9	30,1	52,7	22,4	682,1	Kunst en precisiebedrijven.
Industries manufacturières mal désignées	151,4	33,0	45,3	13,8	243,5	Diverse verwerkende bedrijven.
D. Industries du bâtiment et de la cons- truction	180,4	12,5	30,7	5,3	228,9	Diverse recuperatie- en afvalbedrijven.
E. Transport et communications (3) (5)	10,882,5	17,5	928,0	111,6	11,939,6	D. Bouwbedrijf.
	3,982,9	60,7	1,175,5	138,5	5,357,6	E. Transportbedrijf (3) (5).

Rémunérations et cotisations sociales des travailleurs Bezoldigingen en sociale bijdragen der arbeiders

I. Rémunérations globales par branche d'activité en 1957. (suite)

I. Globale bezoldigingen naar bedrijfstak in 1957. (vervolg)

(En millions de francs — In miljoenen franken)

Source : Office National de Sécurité Sociale.

Bron : Rijksdienst voor Maatschappelijke Zekerheid.

BRANCHES D'ACTIVITÉ	Montant total des rémunérations allouées Globaal bedrag van de uitgekeerde bezoldigingen				Total Totaal	BEDRIJFSTAKKEN
	Ouvriers Werklieden		Employés Bedienden			
	Hommes Mannen	Femmes Vrouwen	Hommes Mannen	Femmes Vrouwen		
F. Commerce	3,324,3	625,5	11,106,6	3,977,3	19,033,7	F. Handel.
I. <i>Entreprises commerciales proprement dites</i>	3,068,3	515,2	4,859,3	2,686,7	11,129,5	I. <i>Eigenlijke handelondernemingen.</i>
II. <i>Entreprises de crédit</i>	132,0	76,6	4,374,9	824,0	5,407,5	II. <i>Kredietondernemingen.</i>
Finances — Banques	119,3	60,0	3,007,7	445,3	3,632,3	Banken en financiën.
Assurances	12,7	16,6	1,367,2	378,7	1,775,2	Verzekeringen.
III. <i>Agences diverses</i>	124,0	33,7	1,872,4	466,6	2,496,7	III. <i>Allerlei agentschappen.</i>
G. Hôtellerie et soins personnels (3)	941,0	902,4	454,3	227,6	2,525,3	G. Hotelbedrijf en persoonsverzorging (3)
Hôtels, restaurants, cafés	411,7	333,7	101,0	55,1	901,5	Hotel-, restauratie- en caféhouders.
Soins personnels non dénommés ailleurs ..	306,1	491,0	62,5	67,2	926,8	Niet elders vermelde persoonsverzorging.
Entreprises de divertissements publics ..	223,2	77,7	290,8	105,3	697,0	Vermakelijkheidsbedrijven.
H. Services publics et autres services d'intérêt général non dénommés ailleurs (6) ..	2,185,5	1,092,5	3,832,1	2,163,9	9,274,0	H. Overheidsdiensten en andere niet elders vermelde diensten van algemeen belang (6).
Services médicaux et sanitaires	195,1	258,7	347,9	660,2	1,461,9	Geneesk. en sanitair dienstbetoon.
Instruction, religion, arts et sciences	289,6	212,1	516,8	253,4	1,271,9	Godsdienst, onderwijs, kunst en wetenschap.
Services publics et autres services d'intérêt général (6)	1,700,8	621,7	2,967,4	1,250,3	6,540,2	Overheidsdiensten en andere diensten van algemeen belang (6).
Total	75,996,3	10,337,1	34,895,2	9,072,4	130,301,0	Totaal.

(1) Rémunérations fixées forfaitairement par arrêté ministériel à l'égard de la sécurité sociale.

(2) Y compris le personnel des domaines privés.

(3) Y compris des rémunérations fixées forfaitairement par arrêté ministériel à l'égard de la sécurité sociale.

(4) Y compris les ouvriers mineurs et assimilés ressortissant au F.N.R. O.M.

(5) Y compris les marins de la marine marchande ressortissant à l'O.S.S.M.M. (montant des rémunérations : 273,2 millions de francs).

(6) Y compris les travailleurs temporaires de la S.N.C.B. et les travailleurs de la S.N.C.V.

N.B. — Pour la répartition des rémunérations globales par branche d'activité, on reprend ici la classification internationale, telle qu'elle a été fixée par la S.D.N.

(1) Bij ministerieel besluit ten aanzien van de maatschappelijke zekerheid forfaitair bepaalde bezoldigingen.

(2) Het personeel van privé-domeinen inbegrepen.

(3) Met inbegrip van bij ministerieel besluit ten aanzien van de maatschappelijke zekerheid forfaitair bepaalde bezoldigingen.

(4) Met inbegrip van de onder het N. P. M. ressorterende mijnwerkers en gelijkgestelden.

(5) Met inbegrip van de onder de D. M. V. Z. K. ressorterende zeelieden ter koopvaardij (bedrag der bezoldigingen : 273,2 miljoen franken).

(6) De tijdelijke beambten van de N. M. B. S. en de beambten van de N. M. V. B. inbegrepen.

N.B. — Voor de indeling van de globale bezoldigingen naar bedrijfstak wordt hier gebruik gemaakt van de internationale bedrijfsnaamlijst, zoals vastgelegd door de Volkenbond.

II. Rémunérations plafonnées et non plafonnées déclarées en 1958.

II. In 1958 aangegeven begrensde en onbegrensde bezoldigingen.

(En millions de F.) — (In miljoenen frank)

Source : Office National de Sécurité Sociale.

Bron : Rijksdienst voor Maatschappelijke Zekerheid.

CATÉGORIES DE TRAVAILLEURS ASSUJETTIS	Salaires plafonnés (1)	Salaires non plafonnés	Appointe- ments plafonnés (1) (2)	Total des rémunéra- tions plafonnées (1)	CATEGORIEËN VAN VERZEKERINGSPLICHTIGE ARBEIDERS
	Begrensde lonen (1)	Onbegrensde lonen	Begrensde salarissen (1) (2)	Totaal der begrensde bezoldigin- gen (1)	
A. Office National de Sécurité Sociale.					A. Rijksdienst voor Maatschappelijke Zekerheid.
<i>I. Catégorie générale:</i>					<i>I. Algemene categorie.</i>
Ouvriers	52,622,1	57,344,8	—	52,622,1	<i>Werklieden.</i>
Employés	—	—	27,758,3	27,758,3	<i>Bedienden.</i>
<i>II. Catégories spéciales.</i>	14,540,6	—	1,362,5	15,903,1	<i>II. Bijzondere categorieën.</i>
Ouvriers de la construction :					<i>Bouwarbeiders.</i>
a) Construction proprement dite ..	6,972,5	7,355,3	—	6,972,5	a) Eigenlijke bouw.
b) Parachèvement	2,783,9	2,874,0	—	2,783,9	b) Afwerking.
Ouvriers des ports	830,8	1,177,2	—	830,8	Havenarbeiders.
Réparateurs de navires	308,7	436,8	—	308,7	Scheepsherstellers.
Diamantaires	438,1	460,7	—	438,1	Diamantbewerkers.
Ouvriers horticoles et forestiers	168,0	168,8	—	168,0	Arbeiders in tuin- en bosbouw.
Travailleurs de l'industrie hôtelière (3)	370,4	—	—	370,4	Arbeiders in het hotelbedrijf (3).
Travailleurs à domicile	344,5	357,7	—	344,5	Thuisarbeiders.
Pêcheurs maritimes (3)	88,8	—	—	88,8	Zeevissers (3).
Bateliers (3)	265,7	308,7	—	265,7	Binnenschippers (3).
Ouvriers permanents de l'agricul- ture (3)	459,2	—	—	459,2	Vaste landbouwarbeiders (3).
Rémunérés au pourboire (3)	219,9	—	—	219,9	Bij fooien bezoldigden (3).
Saisonniers agricoles (3)	69,0	—	—	69,0	Landbouwseizoenarbeiders (3).
Etat et Provinces (ouv. temporaires)	500,2	504,0	—	500,2	Staat en Provinciën (tijdelijke werk- lieden).
Etat et Provinces (employés tempo- raires)	—	—	960,4	960,4	Staat en Provinciën (tijdelijke be- dienden).
Communes (ouvriers temporaires) ...	720,9	738,4	—	720,9	Gemeenten (tijdelijke werklieden).
Communes (employés temporaires) ..	—	—	402,1	402,1	Gemeenten (tijdelijke bedienden).
<i>Total</i>	67,162,7	—	29,120,8	96,283,5	<i>Totaal.</i>
B. Fonds National de Retraite des Ouvriers Mineurs.					B. Nationaal Pensioenfonds voor Mijn- werkers.
<i>III. Ouvriers mineurs et assimilés</i>	8,410,4	11,292,9	—	8,410,4	<i>III. Mijnwerkers en gelijkgestelden.</i>
C. Office de Sécurité Sociale des Marins de la Marine Marchande.					C. Dienst voor Maatschappelijke Veilig- heid van de Zeelieden ter Koop- vaardij.
<i>IV. Marins de la marine marchande</i> ...	297,3	357,8	—	297,3	<i>IV. Zeelieden bij de handelsvloot.</i>
<i>Total général</i>	75,834,4	—	29,120,8	104,991,2	<i>Algemeen totaal.</i>
Total général pour l'année 1957	76,084,3	—	26,538,7	102,623,0	Algemeen totaal voor het jaar 1957.
Total général pour l'année 1956	67,920,4	—	22,793,7	90,714,1	Algemeen totaal voor het jaar 1956.
Total général pour l'année 1955	66,091,5	—	21,778,1	87,869,6	Algemeen totaal voor het jaar 1955.
Total général pour l'année 1954	62,330,0	—	21,118,3	83,448,3	Algemeen totaal voor het jaar 1954.
Total général pour l'année 1953	61,263,9	—	20,947,1	82,211,0	Algemeen totaal voor het jaar 1953.
Total général pour l'année 1952	61,118,2	—	20,762,4	81,880,6	Algemeen totaal voor het jaar 1952.
Total général pour l'année 1951	58,345,4	—	19,057,9	77,403,3	Algemeen totaal voor het jaar 1951.
Total général pour l'année 1950	50,513,7	—	16,924,8	67,438,5	Algemeen totaal voor het jaar 1950.

(1) Par rémunérations plafonnées, il faut entendre les rémunérations qui entrent en ligne de compte pour le calcul des cotisations de sécurité sociale, le maximum est fixé, du 1^{er} mai 1951 jusqu'au 31 mars 1957 à 5.000 F et à partir du 1^{er} avril 1957 à 6.000 F par mois et par travailleur. Pour les employés, le plafond de 5.000 F par mois et par travailleur a été maintenu provisoirement pendant le 2^e trimestre 1957 pour le calcul de la cotisation destinée à financer la pension des employés; à partir du 1^{er} juillet 1957 et en ce qui concerne ce secteur, le plafond a été porté à 8.000 F par mois et par travailleur. Dans le cas des ouvriers ressortissant à l'Office National de Sécurité Sociale, les cotisations afférentes aux vacances annuelles et, depuis 1953, celles destinées au secteur des pensions, sont calculées sur les salaires non limités par un plafond. Pour les marins de la marine marchande, à partir du 1^{er} juillet 1953, le plafond a été porté à 10.000 F par mois pour l'assurance vieillesse et 8.000 F par mois pour l'assurance-maladie; à partir du 1^{er} juillet 1954, le plafond pour l'assurance-maladie a aussi été porté à 10.000 F par mois.

(2) Il s'agit des appointements plafonnés à 6.000 frs par mois. Appointements plafonnés à 8.000 frs par mois - Catégorie générale (33.162,5 millions) - Catégories spéciales. - Etat et provinces (1.003,7 millions). - Communes (439,9 millions).

(3) Catégorie de travailleurs dont les rémunérations sont fixées forfaitairement par arrêté ministériel pour le calcul des cotisations de sécurité sociale.

(1) Onder begrensde bezoldigingen dient men de bezoldigingen te verstaan welke in aanmerking komen voor het berekenen der bijdragen voor maatschappelijke zekerheid; het maximumbedrag is vastgesteld van 1 mei 1951 tot 31 maart 1957 op 5.000 F en van 1 april 1957 af op 6.000 F per maand en per werknemer. Voor de bedienden werd voor de berekening van de pensioenbijdrage de loongrens van 5.000 per maand en per werknemer voorlopig gehandhaafd tijdens het 2^{de} kwartaal 1957 van 1 juli 1957 af is voor diezelfde sector de loongrens op 8.000 F per maand en per werknemer gebracht. Betreffende de onder de Rijksdienst voor Maatschappelijke Zekerheid ressorterende werklieden worden de bijdragen voor de jaarlijkse vakantie en, sinds 1953, die voor de pensioensector, berekend op de volle onbegrensde lonen. Voor de zeelieden bij de handelsvloot, vanaf 1 juli 1953 werd het plafond gebracht op 10.000 F per maand voor de ouderdomsverzekering en 8.000 F per maand voor de ziekteverzekering; van af 1 juli 1954 werd het plafond voor de ziekteverzekering eveneens gebracht op 10.000 F per maand.

(2) Het betreft hier tot 6.000 frs per maand beperkte wedden. - Tot 8.000 frs per maand beperkte wedden; algemene categorie (33.162,5 miljoen). - bijzondere categorieën - Staat en provincies (1.003,7 miljoen) - Gemeenten (439,9 miljoen).

(3) Categorie arbeiders wier bezoldigingen forfaitair bij ministerieel besluit zijn vastgesteld voor de berekening der bijdragen tot de maatschappelijke zekerheid.

III. Répartition des cotisations sociales, par catégorie de travailleurs assujettis
 III. Verdeling van de sociale bijdragen naar categorie van verzekeringsplichtige arbeiders
 (en millions de francs) - (In miljoenen frank)

Source: Office National de Sécurité Sociale.

Bron: Rijksdienst voor Maatschappelijke Zekerheid.

CATÉGORIE DE TRAVAILLEURS ASSUJETTIS	1954	1955	1956	1957	1958	CATEGORIEËN VAN VERZEKERINGSPLICHTIGE ARBEIDERS
A. Cotisations brutes (1) — Brutobijdragen (1)						
Ouvriers :						Werklieden :
1. Catégorie générale	13,409.5	14,946.4	15,799.1	17,632.7	17,811.8	1. Algemene categorie.
2. Catégories spéciales	3,558.5	4,035.3	4,556.2	5,187.1	4,995.0	2. Speciale categorieën.
Ouvriers de la construction(2)						Bouwarbeiders(2).
a) Construction proprement dite	1,788.0	1,994.1	2,336.4	2,710.9	2,526.1	a) Eigenlijke bouw.
b) Parachèvement	561.3	635.4	700.2	849.7	926.5	b) Afwerking.
Ouvriers des ports	230.4	298.3	336.5	358.6	322.0	Havenarbeiders.
Réparateurs de navires	89.7	147.7	189.6	230.6	119.5	Scheepsherstellers.
Diamantaires	93.1	109.9	121.8	113.0	121.7	Diamantbewerkers.
Ouvriers horticoles et forestiers	39.4	42.3	46.1	51.1	54.7	Arbeiders in tuin- en bosbouw.
Travailleurs de l'industrie hôtelière	92.2	99.3	100.9	103.7	120.8	Arbeiders in het hotelbedrijf.
Travailleurs à domicile	103.8	111.4	117.6	124.8	113.9	Thuisarbeiders.
Pêcheurs maritimes	23.1	24.4	24.6	24.5	28.9	Zeevissers.
Bateliers	41.8	73.4	75.6	87.3	92.8	Binnenschippers.
Ouvriers permanents de l'agriculture	184.9	176.3	163.1	154.6	149.3	Vaste landbouwarbeiders.
Rémunérés au pourboire	50.5	54.3	56.7	59.9	71.6	Bij fooien bezoldigden.
Saisonniers agricoles	19.8	26.6	22.0	20.9	22.4	Landbouwseizoenarbeiders.
Etat et Provinces-Temporaires	64.5	63.0	69.3	75.7	87.8	Tijdelijken van Staat en Prov.
Communes - Temporaires	176.0	179.8	195.8	221.8	237.0	Tijdelijken van gemeenten.
Total	16,968.0	18,981.7	20,355.3	22,819.8	22,806.8	Totaal.
Employés :						Bedienden :
1. Catégorie générale	5,064.5	5,379.7	5,759.7	7,089.5	8,097.6	1. Algemene categorie.
2. Catégories spéciales	197.3	172.6	185.4	229.0	292.9	2. Speciale categorieën.
Etat et Provinces - Temporaires	137.0	101.3	112.9	133.9	179.4	Tijdelijken van Staat en Prov.
Communes-Temporaires	60.3	71.3	72.5	95.1	113.5	Tijdelijken van gemeenten.
Total	5,261.8	5,552.3	5,945.1	7,318.5	8,390.5	Totaal.
Accidents du travail :						Arbeidsongevallen :
Ouvriers	47.4	58.1	65.3	72.4	76.5	Werklieden.
Employés	1.4	1.5	1.7	2.0	2.5	Bedienden.
Total	48.8	59.6	67.0	74.4	79.0	Totaal.
Maladies professionnelles :						Beroepsziekten :
Ouvriers	0.6	1.5	1.0	1,6	2.1	Werklieden.
Employés	—	—	—	0,1	0.1	Bedienden.
Total général	22,279.2	24,595.1	26,368.4	30,214.4	31,278.5	Algemeen totaal.
B. Montants portés par les employeurs en déduction de leurs cotisations (3)						
B. Door de werkgevers in mindering van hun bijdragen gebrachte bedragen (3)						
	1,448.1	1,494.0	1,564.7	1,139.4	629.5	
Total	20,831.1	23,101.1	24,803.7	29,075.0	30,649.0	Totaal.
C. Reliquats d'opérations portant sur des exercices antérieurs (4)						
C. Overschotten der verrichtingen betreffende vroegere dienstjaren (4)						
	— 11.0	— 1.2	0.6	—	—	
Total	20,820.1	23,099.9	24,804.3	29,075.0	30,649.0	Totaal.
D. Cotisations en cours de perception (5).						
D. Nog te innen bijdragen (5).						
	— 250.7	— 294.4	— 229.6	— 397.4	— 181.1	
Total de la recette	20,569.4	22,805.5	24,574.7	28,677.6	30,467.9	Totaal der ontvangsten.
E. Opérations intéressant la répartition (6)						
E. Verrichtingen i.v.m. de verdeling (6)						
	27.1	117.2	79.7	52.0	16.4	
Totaux nets à répartir	20,596.5	22,922.7	24,654.4	28,729.6	30,484.3	Te verdelen netto-totalen.

(1) Sur salaires plafonnés des ouvriers : 15,5 % en 1954 et 1^{er} semestre 1955 ; 16,5 % du 1^{er} juillet 1955 au 31 mars 1957 (à l'exception du 3^e trimestre 1956 : 17 %) ; 17,5 % à partir du 1^{er} avril 1957. Sur salaires complets des ouvriers : 14,5 % en 1954 ; 15 % en 1955, 1956 et 1957. Sur traitements plafonnés des employés : 25,25 % en 1954 et 1^{er} semestre 1955 ; 26,25 % du 1^{er} juillet 1955 au 31 mars 1957 (à l'exception du 3^e trimestre 1956 : 26,75 %) ; à partir du 1^{er} avril 1957, 17 % sur appointements plafonnés à 6.000 F. ainsi que 10,25 % sur appointements plafonnés à 5.000 F pour le 2^e trimestre 1957 et sur appointements plafonnés à 8.000 F. à partir du 3^e trimestre 1957.

(2) La perception de la cotisation affectée à la sécurité d'existence de la construction a été rétablie au 4^e trimestre 1954 suivant des modalités particulières : 1 % pour la construction proprement dite et 0,25 % pour le parachèvement. La Caisse Nationale Patronale pour les congés payés dans l'industrie du bâtiment intervenant pour une quote part de 0,25 %, il n'est donc perçu par l'O.N.S.S. qu'une cotisation de 0,75 % pour la construction proprement dite. Du 3^e trimestre 1955 au 1^{er} trimestre 1956 la cotisation de sécurité d'existence est fixée comme suit : 2 % pour la construction proprement dite, 0,5 % pour le parachèvement ; pour les 2^e et 3^e trimestres 1956, 3 % pour la construction proprement dite, 0,5 % pour le parachèvement. A partir du 4^e trimestre 1956, 3,6 % pour la construction proprement dite et 0,6 % pour le parachèvement. A partir du 1^{er} trimestre 1958, 3 % pour la construction proprement dite et 0,5 % pour le parachèvement. A partir du 4^e trimestre 1958, 2,4 % pour la construction proprement dite et 0,4 % pour le parachèvement.

(3) Il s'agit de versements directs aux caisses de pensions pour employés à raison de 7 % des appointements plafonnés à 5.000 F. A partir du 3^e trimestre 1957, ces versements ont été supprimés pour les employés relevant de la Caisse Nationale des Pensions pour Employés ; pour les autres le taux a été ramené à 4,25 % des appointements plafonnés à 5.000 F.

(4) Il s'agit de reliquats d'opérations : double pécule et taxe professionnelle 1947, cotisation patronale de 2 % sur les salaires du 2^e trimestre 1948, cotisation complémentaire pour vacances annuelles, cotisation complémentaire de 0,5 % sur les appointements des 1^{er} et 2^e trimestres 1949, cotisations pour vacances supplémentaires d'ancienneté (ports de Bruges, Ostende et Zeebrugge), des reliquats d'allocation temporaires, des reliquats de timbres de retraite ainsi que l'évolution des cotisations provisionnelles trimestrielles.

(5) Compte tenu des créances irrécouvrables qui s'élèvent à : 68,1 millions pour 1954 ; 117,7 millions pour 1955 ; 116,4 millions pour 1956 ; 91,8 millions pour 1957 ; 88,8 millions pour 1958.

(6) Ces opérations tiennent compte des frais de gestion (après déduction du produit des majorations, des intérêts de retard et des intérêts des fonds placés), des allocations temporaires (leurs reliquats à partir de 1953) et de rectifications.

(1) Op begrensde werkliedenlonen : 15,5 % in 1954 en tijdens het 1^e halfjaar 1955 ; 16,5 % van 1 juli 1955 tot 31 maart 1957 (behalve voor het derde kwartaal 1956 : 17 %) ; 17,5 % van 1 april 1957 af. Op onbegrensde werkliedenlonen : 14,5 % in 1954 ; 15 % in 1955, 1956 en 1957. Op begrensde bediendenwedden : 25,25 % in 1954 en tijdens het 1^e halfjaar 1955 ; 26,25 % van 1 juli 1955 tot 31 maart 1957 (behalve voor het derde kwartaal 1956 : 26,75 %) ; van 1 april 1957 af, 17 % van de tot 6.000 F. beperkte wedden alsmede 10,25 % van de tot 5.000 F. beperkte wedden voor het 2^e kwartaal 1957 en tot 8.000 F. beperkte wedden van het 3^e kwartaal 1957 af.

(2) De heffing van de bijdragen voor de bestaanszekerheid voor de arbeiders uit het bouwbedrijf werd hervat tijdens het 4^e kwartaal 1954 ; dit gebeurde met invoering van volgende bijzondere regeling : 1 % voor de eigenlijke bouw en 0,25 % voor de afwerking maar vermits hier de Nationale Patronale Verlofkas voor het Bouwbedrijf ten belope van 0,25 % tussenbeide komt wordt door de R.M.Z. slechts voor de eigenlijke bouw een bijdrage van 0,75 % geheven. Van het 3^e kwartaal 1955 tot het 1^e kwartaal 1956 bedraagt de bijdrage voor bestaanszekerheid : 2 % voor de eigenlijke bouw en 0,5 % voor de afwerking ; voor het 2^e en het 3^e kwartaal 1956, 3 % voor de eigenlijke bouw en 0,5 % voor de afwerking. Van het 4^e kwartaal 1956 af, 3,6 % voor de eigenlijke bouw en 0,6 % voor de afwerking. Van het 1^e kwartaal 1958 af, 3 % voor de eigenlijke bouw en 0,5 % voor de afwerking. Van het 4^e kwartaal 1958 af, 2,4 % voor de eigenlijke bouw en 0,4 % voor de afwerking.

(3) Het gaat hier om de rechtstreekse stortingen aan de bediendenpensioenkas ten belope van 7 % van de tot 5.000 F. beperkte wedden. Van het 3^e kwartaal 1957 af zijn die stortingen afgeschaft geworden voor de bij de Rijkskas voor Bediendenpensioenen aangesloten bedienden ; voor de andere bedienden is de bijdragevoet tot 4,25 % van de tot 5.000 F. beperkte wedden teruggebracht geworden.

(4) Betreft overschotten van verrichtingen : dubbel vacatiegeld en bedrijfsbelasting 1947, werkgeversbijdrage van 2 % op de lonen van het 2^e kwartaal 1948, aanvullende bijdragen voor jaarlijkse vacantie ; aanvullende bijdragen van 0,5 % op de wedden van het 1^e en het 2^e kwartaal 1949, bijdragen voor aanvullend ancienniteitsverlof (havens van Brugge, Oostende en Zeebrugge), de overschotten van tijdelijke vergoedingen, de overschotten van pensioen zegels, alsmede de evolutie van de driemaandelijke provisiebedragen.

(5) Rekening gehouden met de oninbare vorderingen welke bedragen : 68,1 miljoen voor 1954 ; 117,7 miljoen voor 1955 ; 116,4 miljoen voor 1956 ; 91,8 miljoen voor 1957 ; 88,8 miljoen voor 1958.

(6) Bij deze verrichtingen is rekening gehouden met de beheerkosten (na aftrek van de bijslagen, de nalatigheidsinteressen en de opbrengst van het belegde geld), de tijdelijke vergoedingen (overschotten sedert 1953), en verbeteringen.

IV. - Répartition des cotisations sociales payées aux différents organismes
IV. - Verdeling van de sociale bijdragen betaald aan de onderscheiden instellingen

(En millions de francs) — (In miljoenen frank)

Source : Office National de Sécurité Sociale.

Bron : Rijksdienst voor Maatschappelijke Zekerheid.

ORGANISMES	1954	1955	1956	1957	1958	INSTELLINGEN
Caisse Nationale des Pensions de Retraite et de Survie (1)	4,698.8	5,433.2(2)	5,792.1(2)	6,223.6(2)	6,213.1(2)	Rijkskas voor Rust en Overlevingspensioenen (1).
Caisse Nationale des pensions pour Employés (3)	710.8	733.3	765.4	1,743.0	2,867.4	Rijkskas voor Bediendenpensioenen (3).
Fonds National d'Assurance Maladie-Invalidité						Rijksfonds voor Verzekering tegen Ziekte en Invaliditeit.
— Ouvriers	3,262.5	3,793.1	4,207.1	4,667.8	4,717.4	— Werklieden.
— Employés	1,046.7	1,190.2	1,357.0	1,581.3	1,738.6	— Bedienden.
— Quart provisionnel trimestriel (reliquats)	— 6.3	— 0.6	— 0.1	—	—	— Driemaandelijks provisioneel vierde (overschot).
— Total	4,302.9(4)	4,982.7(5)	5,564.0(6)	6,249.1(7)	6,456.0(8)	— Totaal.
Office National du Placement et du Chômage	1,506.9	1,601.2	1,657.3	1,867.2	1,929.3	Rijksdienst voor Arbeidsbemiddeling en Werkloosheid.
Allocations familiales :						Gezinsvergoedingen :
— Caisse Nationale de Compensation pour Allocations familiales	5,459.8	5,823.7	6,137.2	7,472.9	7,902.9	— Nationale Verrekenkas voor Kinderbijslag.
— Communes	60.7	65.4	67.8	85.1	96.1	— Gemeenten.
— Total	5,520.5	5,889.1	6,205.0	7,558.0	7,999.0	— Totaal.
Caisse Nationale des Vacances Annuelles :						Rijksdienst voor Jaarlijks Verlof.
— 4,5 % sur salaires complets .	2,595.2	2,833.9	4,019.9(10)	4,319.9(10)	4,305.1(10)	— 4,5 % op volle lonen.
— Vacances d'ancienneté (9) ..	856.3	936.8	—	—	—	— Ancienniteitsvacantie (9).
— Vacances d'ancienneté, construction (11)	0.4	0.1	—	—	0.2	— Ancienniteitsvacantie havenarbeiders. (11)
— Pécule familial-ouvriers (0,5 % sur salaires complets)	293.4	316.3	337.2	362.0	360.9	— Gezinsvacantiegeld (0,5 % op volle lonen).
— Pécule familial-employés (0,5 % sur appointements plafonn.)	99.8	104.7	110.1	128.7	139.9	— Gezinsvacantiegeld bedienden 0,5 % op begrensde salarissen).
— Total	3,845.1	4,191.8	4,467.2	4,810.6	4,806.1	— Totaal.
Total	20,585.0	22,831.3	24,451.0	28,451.5	30,270.9	Totaal.
Hors répartition : Cotisations perçues par l'Office National de Sécurité sociale mais non afférentes à l'application de l'arrêté-loi du 28 décembre 1944.						Buiten verdeling : door de Rijksdienst voor Maatschappelijke Zekerheid gefinde bijdragen welke geen betrekking hebben op de toepassing der besluitwet van 28 december 1944.
Caisse spéciale d'Allocations familiales de l'industrie diamantaire ..	0.4	0.4	0.9	1.2	1.3	Speciale Kas Kinderbijslag diamantbedrijf.
Fonds de sécurité d'existence des travailleurs de la construction ..	11.7	89.4	202.5	274.1	212.1	Bestaanszekerheid in het bouwbedrijf.
Trésor. Rééquipement ménager (reliquats)	—	1.6	—	2.8	—	Schatkist. Huishoudel. wederuitrusting (overschot).
Etat et Provinces (régularisation résultant de la loi du 27 mars 1951)	— 0.6	—	—	—	—	Staat en Provinciën (regularisatie ingevolge de wet van 27 maart 1951).
Total général... (12).....	20,596.5	22,922.7	24,654.4	28,729.6	30,484.3	Algemeen totaal (12).

(1) Dénominations successives de cet organisme : Caisse Nationale des majorations de rentes de vieillesse et de veuve et des allocations d'orphelins ; Office National des Pensions pour ouvriers (loi du 11 mars 1954 parue au *Moniteur* du 19 mars 1954) ; Caisse Nationale des Pensions de Retraite et de Survie (arrêté royal du 16 juillet 1954 paru au *Moniteur* des 19 et 20 juillet 1954).

(2) Non compris le montant des cotisations pensions des travailleurs domestiques soumis au régime de retraite et de survie des ouvriers par la loi du 21 mai 1955.

(3) Dénominations successives de cet organisme : Fonds d'allocation pour employés ; Caisse Nationale des pensions pour Employés (arrêté royal du 29 juillet 1957 paru au *Moniteur* du 2 août 1957). Non compris les versements aux caisses de pensions pour employés.

(4) Non compris la répartition de la première provision mensuelle du 1^{er} trimestre 1955 égale à 1.034 millions.

(5) Non compris la répartition de la première provision mensuelle du 1^{er} trimestre 1956 égale à 1.148 millions.

(6) Non compris la répartition de la première provision mensuelle du 1^{er} trimestre 1957 égale à 1.221 millions.

(7) Non compris la répartition de la première provision mensuelle du 1^{er} trimestre 1958 égale à 1.426 millions.

(8) Non compris la répartition de la 1^{re} provision mensuelle du 1^{er} trimestre 1959 (1.376,0 millions).

(9) 2 % sur salaires complets en 1953 ; 1,5 % en 1954 et 1955.

(10) Aux vacances supplémentaires d'ancienneté se sont substituées le 1^{er} janvier 1956, les vacances supplémentaires sans conditions d'âge ni d'ancienneté. Il n'y a donc plus de distinction entre vacances ordinaires et vacances d'ancienneté.

(11) 0,9 % sur salaires complets en 1953 ; reliquats pour 1954 et 1955.

(12) Le total de la répartition comprend la recette en cotisations proprement dite, le produit des majorations et des intérêts de retard, les intérêts des fonds placés, déduction faite des frais de gestion approuvés pour l'exercice.

(1) Dit organisme droeg achtereenvolgens de benamingen : Nationale Kas voor Ouderdomsrentetoelagen ; Rijksdienst voor Arbeiderspensioenen (wet van 11 maart 1954, verschenen in het *Staatsblad* van 19 maart 1954), Rijkskas voor Rust- en Overlevingspensioenen (koninklijk besluit van 16 juli 1954, verschenen in het *Staatsblad* van 19-20 juli 1954).

(2) De ingevolge de wet van 21 mei 1955 geïnde pensioenbijdragen van het huispersoneel niet inbegrepen.

(3) Dit organisme droeg achtereenvolgens de benamingen : Toelagenfondsen voor bedienden en Rijkskas voor bediendenpensioenen (koninklijk besluit van 29 juli 1957 verschenen in het *Staatsblad* van 2 augustus 1957). De stortingen aan de pensioenkassen voor bedienden niet inbegrepen.

(4) De verdeling van de eerste maandelijkse provisie van het eerste kwartaal 1955, zijnde 1.034 miljoen, niet inbegrepen.

(5) De verdeling van de eerste maandelijkse provisie van het eerste kwartaal 1956, zijnde 1.148 miljoen, niet inbegrepen.

(6) De verdeling van de eerste maandelijkse provisie van het eerste kwartaal 1957, zijnde 1.221 miljoen, niet inbegrepen.

(7) De verdeling van de eerste maandelijkse provisie van het eerste kwartaal 1959, zijnde 1.376,0 miljoen, niet inbegrepen.

(8) De verdeling van de eerste maandelijkse provisie van het eerste kwartaal 1959, zijnde 1.326 miljoen, niet inbegrepen.

(9) 2 % op volle lonen in 1952 en 1953, 1,5 % in 1954 en 1955.

(10) De bijkomende anciënniteitsvacantie werd sinds 1 januari 1956 vervangen door de bijvacantie zonder voorwaarde van leeftijd noch anciënniteit. Er is dus geen onderscheid meer tussen gewone vacantie en anciënniteitsvacantie.

(11) 0,9 % op volle lonen in 1952 en 1953 ; overschotten voor 1954 en 1955.

(12) Het totaal verdeeld bedrag stemt overeen met de werkelijke ontvangst aan bijdragen, bijslagen en nalatigheidsintresten en de opbrengst van het belegde geld, verminderd met de voor het dienstjaar goedgekeurde beheerkosten.

Assurance en vue de la vieillesse et du décès prématuré.
Verzekering tegen ouderdom en vroegtijdige dood.
 Résultats au 1^{er} janvier 1958. — Resultaten op 1 januari 1958.

A. Assurance obligatoire
A. Verplicht verzekerden.
I. Pension de retraite — I. Rustpensioen.

Répartition des bénéficiaires suivant l'année de naissance. — Indeling van de begunstigen naar het geboortejaar.

ANNÉE DE NAISSANCE	Anciens ouvriers Gewezen arbeiders		Anciens employés Gewezen bedienden		Totaux Samen		GEBORTEJAAR
	Nombre Aantal	‰	Nombre Aantal	‰	Nombre Aantal	‰	
Avant 1870	2,975	17	261	11	3,236	16	Vóór 1870.
1870	1,193	7	116	5	1,309	6	1870.
1871	1,559	9	155	6	1,714	8	1871.
1872	2,231	12	248	10	2,479	12	1872.
1873	2,693	15	286	12	2,979	15	1873.
1874	3,245	18	319	13	3,564	18	1874.
1875	3,977	22	474	19	4,451	22	1875.
1876	4,626	26	552	22	5,178	26	1876.
1877	5,355	30	697	28	6,052	30	1877.
1878	6,049	34	731	30	6,780	33	1878.
1879	6,609	37	783	32	7,392	36	1879.
1880	7,286	41	914	37	8,200	40	1880.
1881	7,845	44	1,079	44	8,924	44	1881.
1882	8,674	49	1,140	46	9,814	48	1882.
1883	8,949	50	1,234	50	10,183	50	1883.
1884	9,123	51	1,396	57	10,519	52	1884.
1885	9,944	56	1,371	56	11,315	56	1885.
1886	10,189	57	1,467	59	11,656	57	1886.
1887	11,165	62	1,592	64	12,757	63	1887.
1888	11,232	63	1,655	67	12,887	64	1888.
1889	11,792	66	1,867	76	13,659	67	1889.
1890	11,349	64	1,854	75	13,203	65	1890.
1891	11,918	67	1,936	78	13,854	68	1891.
1892	9,548	53	1,101	45	10,649	52	1892.
1893	1,810	10	312	13	2,122	10	1893.
1894	1,881	11	303	12	2,184	11	1894.
1895	1,803	10	333	13	2,136	11	1895.
1896	1,853	10	327	13	2,180	11	1896.
1897	1,316	7	174	7	1,490	7	1897.
Après 1897	384	2	—	—	384	2	Na 1897.
Totaux :	178,573	1,000	24,677	1,000	203,250	1,000	Totalen.

Répartition suivant la nature des avantages accordés (en F) — Indeling volgens de aard der verleende voordelen (in F)

AVANTAGES	Ouvriers Arbeiders	Employés Bedienden	VOORDELEN
a) Pension de retraite	4,315,579,800	777,024,852	a) Rustpensioen.
b) Complément de pension (1)	295,560,384	—	b) Aanvullend pensioen (1).
Totaux :	4,611,140,184	777,024,852	Totalen.

(1) Par arrêté royal du 23-9-1957 (*Mon. Belge* 26-9-1957) un complément de pension a été accordé aux bénéficiaires d'une pension de retraite ou de survie.

(1) Een aanvullend pensioen werd bij K. B. van 23-9-1957 (*Belgisch Staatsblad* 26-9-1957) aan de gerechtigden op een rust- of overlevingspensioen toegekend.

II. Pension de survie. — II. Overlevingspensioen.

Répartition suivant l'année de naissance. — Indeling naar het geboortejaar.

ANNÉE DE NAISSANCE	Veuves d'ouvriers Weduwen van arbeiders		Veuves d'employés Weduwen van bedienden		Totaux Samen		GEBORTEJAAR
	Nombre Aantal	‰	Nombre Aantal	‰	Nombre Aantal	‰	
Avant 1870	3,281	24	322	13	3,603	23	Vóór 1870..
1870	1,188	9	128	5	1,316	8	1870.
1871	1,419	11	201	8	1,620	10	1871.
1872	1,993	15	277	11	2,270	14	1872.
1873	2,390	18	336	14	2,726	17	1873.
1874	2,663	20	385	16	3,048	19	1874.
1875	3,047	23	491	20	3,538	22	1875.
1876	3,439	26	548	23	3,987	25	1876.
1877	3,878	29	667	27	4,545	29	1877.
1878	3,875	29	705	29	4,580	29	1878.
1879	4,165	31	800	33	4,965	31	1879.
1880	4,410	33	836	34	5,246	33	1880.
1881	4,739	35	937	38	5,676	35	1881.
1882	4,755	35	976	40	5,731	36	1882.
1883	4,742	35	1,034	42	5,776	36	1883.
1884	4,770	35	1,000	41	5,770	36	1884.
1885	4,699	35	995	41	5,694	36	1885.
1886	4,489	33	1,074	44	5,563	35	1886.
1887	4,449	33	1,066	44	5,515	35	1887.
1888	4,224	31	1,043	43	5,267	33	1888.
1889	3,961	29	1,054	43	5,015	32	1889.
1890	3,781	28	1,041	43	4,822	30	1890.
1891	3,897	29	965	40	4,862	31	1891.
1892	3,725	28	993	41	4,718	30	1892.
1893	3,912	29	891	37	4,803	30	1893.
1894	3,625	27	790	32	4,415	28	1894.
1895	3,483	26	743	30	4,226	27	1895.
1896	3,398	25	766	31	4,164	26	1896.
1897	3,449	26	792	33	4,241	27	1897.
1898	3,620	27	742	30	4,362	27	1898.
1899	3,183	24	640	26	3,823	24	1899.
1900	2,764	21	520	21	3,284	21	1900.
1901	2,408	17	476	20	2,884	18	1901.
1902	2,209	16	163	7	2,372	15	1902.
1903	1,881	14	—	—	1,881	12	1903.
1904	1,694	13	—	—	1,694	11	1904.
1905	1,551	12	—	—	1,551	10	1905.
Après 1905	9,347	69	—	—	9,347	59	Na 1905.
Totaux :	134,503	1,000	24,397	1,000	158,900	1,000	Totalen.

Répartition suivant la nature des avantages accordés (en F) — Indeling volgens de aard der verleende voordelen (in F)

AVANTAGES	Ouvriers Arbeiders	Employés Bedienden	VOORDELEN
a) Pension de survie	1,841,207,324	447,392,772	a) Overlevingspensioen.
b) Complément de pension	(1) 118,554,112	—	b) Aanvullend pensioen.
Totaux :	1,959,761,436	447,392,772	Totalen.

(1) Par arrêté royal du 23-9-1957 (*Mon. belge* 26-9-1957), un complément de pension a été accordé aux bénéficiaires d'une pension de retraite ou de survie.

(1) Een aanvullend pensioen werd bij K. B. van 23-9-1957 (*Belgisch Staatsblad* 26-9-1957) aan de gerechtigden op een rust- of overlevingspensioen toegekend.

B. Assurance libre. — B. Vrijwillig verzekerden.

Répartition des bénéficiaires d'une majoration de rente de vieillesse, après enquête sur les ressources, suivant l'année de naissance et la catégorie de pension. (1)

Indeling van de begunstigen van een ouderdomsrentetoeslag, na onderzoek van de bestaansmiddelen, volgens het geboortejaar en de pensioenkategorie. (1)

ANNÉE DE NAISSANCE	Pension de ménage (hommes mariés) Pension pour un ménage (gehuwde mannen)	Pension d'isolé Pension voor een alleenstaande		Pension de séparé Pension voor een gescheidene	Totaux — Samen		GEBORTEJAAR
		Hommes Mannen	Femmes Vrouwen		Nombre Aantal	%	
Avant 1870.....	462	2,162	4,460	20	7,104	46	Vóór 1870.
1870.....	248	695	1,323	8	2,274	15	1870.
1871.....	357	884	1,580	16	2,837	19	1871.
1872.....	476	1,112	1,994	18	3,600	24	1872.
1873.....	646	1,282	2,335	30	4,293	28	1873.
1874.....	725	1,328	2,559	35	4,647	30	1874.
1875.....	1,002	1,451	2,912	34	5,399	35	1875.
1876.....	1,234	1,621	3,150	45	6,050	40	1876.
1877.....	1,454	1,745	3,487	55	6,741	44	1877.
1878.....	1,653	1,803	3,642	75	7,173	47	1878.
1879.....	1,808	1,820	3,886	69	6,999	46	1879.
1880.....	1,979	1,837	4,082	97	8,499	56	1880.
1881.....	2,416	2,011	4,418	126	9,051	59	1881.
1882.....	2,640	2,016	4,463	135	9,254	61	1882.
1883.....	2,683	1,919	4,561	122	9,285	61	1883.
1884.....	2,711	1,700	4,464	145	9,020	59	1884.
1885.....	2,694	1,670	4,368	144	8,876	58	1885.
1886.....	2,569	1,532	4,294	129	8,524	56	1886.
1887.....	2,554	1,321	4,322	124	8,321	54	1887.
1888.....	2,359	1,216	4,164	124	7,863	51	1888.
1889.....	2,169	1,087	3,976	96	7,328	48	1889.
1890.....	1,940	951	3,813	94	6,798	45	1890.
1891.....	693	386	1,645	19	2,743	18	1891.
Après 1891.....	2	1	62	—	65	—	Na 1891.
Totaux ...	37,474	33,550	79,960	1,760	152,744	1,000	Totalen.

C. Carrières mixtes et incomplètes. — C. Gemengde en onvolledige loopbanen.

Répartition des bénéficiaires suivant l'année de naissance et la catégorie de pension. (1)

Indeling van de begunstigen volgens het geboortejaar en de pensioenkategorie. (1)

ANNÉE DE NAISSANCE	Pension de ménage (hommes mariés) Pension pour un ménage (gehuwde mannen)	Pension d'isolé Pension voor een alleenstaande		Pension de séparé Pension voor een gescheidene	Totaux — Samen		GEBORTEJAAR
		Hommes Mannen	Femmes Vrouwen		Nombre Aantal	%	
Avant 1871.....	3	8	—	—	11	1	Vóór 1871.
1871.....	7	9	2	1	19	1	1871.
1872.....	8	24	5	—	37	2	1872.
1873.....	12	30	3	—	45	2	1873.
1874.....	23	39	4	—	66	3	1874.
1875.....	41	42	11	—	94	4	1875.
1876.....	71	60	17	4	152	7	1876.
1877.....	78	81	33	—	192	9	1877.
1878.....	106	78	27	1	212	10	1878.
1879.....	129	101	44	4	278	13	1879.
1880.....	138	99	41	5	283	13	1880.
1881.....	231	181	74	4	490	23	1881.
1882.....	313	196	73	7	589	28	1882.
1883.....	372	252	122	8	754	36	1883.
1884.....	495	275	123	15	908	43	1884.
1885.....	572	301	168	11	1,052	50	1885.
1886.....	638	310	177	19	1,144	54	1886.
1887.....	682	248	257	17	1,204	57	1887.
1888.....	729	375	392	20	1,516	72	1888.
1889.....	994	517	701	36	2,248	106	1889.
1890.....	1,099	595	915	31	2,640	125	1890.
1891.....	880	487	1,016	9	2,392	113	1891.
1892.....	24	10	678	—	712	34	1892.
1893.....	22	21	796	—	839	40	1893.
1894.....	23	8	981	—	1,012	48	1894.
1895.....	19	7	1,147	1	1,174	55	1895.
1896.....	5	7	926	—	938	44	1896.
Après 1896.....	—	—	158	—	158	7	Na 1896.
Totaux	7,714	4,361	8,891	193	21,159	1,000	Totalen.

C. Carrières mixtes et incomplètes (suite). — C. Gemengde en onvolledige loopbanen (vervolg).

Répartition suivant la nature des avantages accordés. — Indeling volgens de aard der verleende voordelen.

Avantages	Montant F Bedrag F	Voordelen
a) Pension de retraite (ouvriers)	285,330,234	a) Rustpensioen (arbeiders)
b) Pension de survie (ouvriers)	151,600,230	b) Overlevingspensioen (arbeiders).
c) Complément de pension (retraite-ouvriers)	18,108,864	c) Aanvullend pensioen (rustarbeiders).
d) Complément de pension (survie-ouvriers)	12,650,536	d) aanvullend pensioen (overleving-arbeiders).
e) Pension de retraite (employé)	1,395,794	e) Rustpensioen (bedienden).
f) Pension de survie (employé)	5,861,798	f) Overlevingspensioen (bedienden).
g) Majoration de rente de vieillesse après enquête sur les ressources (assurés libres)	103,034,796	g) Ouderdomsrentetoeslag na onderzoek omtrent de bestaansmiddelen (vrij verzekerden).
h) Majoration de rente de veuves (assurés libres) ..	26,078	h) Weduwentoeslag (vrij verzekerden).
	578,008,330	

D. Comparaison des résultats au 1^{er} janvier des années 1956 à 1958.

D. Vergelijking van de resultaten op 1 Januari van de jaren 1956 tot 1958.

Nombre de bénéficiaires. — Aantal begunstigden.

	Situation au Toestand op 1-1-1956	Situation au Toestand op 1-1-1957	Situation au Toestand op 1-1-1958	
Assurance obligatoire	332,009	379,999	377,017	Verplicht verzekerden.
1. Vieillesse	192,889	199,082	203,250	1. Ouderdom.
a) Ouvriers	170,606	175,201	178,573	a) Arbeiders.
b) Employés	22,283	23,881	24,677	b) Bedienden.
2. Survie	139,120	180,917	173,767	2. Overleving.
a) Ouvriers	115,367	147,714	140,312	a) Arbeiders.
b) Employés	23,753	33,203	35,455	b) Bedienden.
Assurance libre	202,397	163,632	144,736	Vrij verzekerden.
1. Vieillesse	151,422	152,744	135,525	1. Ouderdom.
2. Survie	50,975	10,888	9,211	2. Overleving.
Carrières mixtes et incomplètes	7,980	25,132	49,491	Gemengde en onvolledige loopbanen
1. Vieillesse	7,525	21,159	32,784	1. Ouderdom.
2. Survie	455 (1)	3,973 (1)	9,357	2. Overleving.
3. Survie et vieillesse	—	—	7,350	3. Overleving en ouderdom.
Total ...	542,386	568,763	571,244	Totaal.

Montant annuel des dépenses engagées (en millions de francs).

Jaarlijks bedrag der betaalbaar gestelde uitgaven (in miljoenen franken).

	Situation au Toestand op 1-1-1956	Situation au Toestand op 1-1-1957	Situation au Toestand op 1-1-1958	
Assurance obligatoire	6,259.4	6,659.1	7,795.3	Verplicht verzekerden.
1. Vieillesse	4,401.8	4,619.0	5,381.1	1. Ouderdom.
a) Ouvriers	3,903.2	4,088.3	4,611.1	a) Arbeiders.
b) Employés	498.6	530.7	777.0	b) Bedienden.
2. Survie	1,857.6	2,040.1	2,407.2	2. Overleving.
a) Ouvriers	1,551.3	1,718.5	1,959.8	a) Arbeiders.
b) Employés	306.3	321.6	447.4	b) Bedienden.
Assurance libre	1,675.2	1,606.7	1,477.2	Vrij verzekerden.
1. Vieillesse	1,617.3	1,591.4	1,464.0	1. Ouderdom.
2. Survie	57.9	15.3	13.2	2. Overleving.
Carrières mixtes et incomplètes	85.0	351.0	578.0	Gemengde en onvolled. loopbanen.
1. Vieillesse	78.0	239.5	407.9	1. Ouderdom.
2. Survie	—	44.6	170.1	2. Overleving.
3. Survie et vieillesse	7.0	66.9	—	3. Overleving en ouderdom.
Total ...	8,019.6	8,616.8	9,850.5	Totaal.

(1) En 1956 et 1957 : Survie et vieillesse.

(1) In 1956 en 1957 : Overleving en ouderdom.

Fonds national de Retraite des ouvriers mineurs. Nationaal Pensioenfonds voor Mijnwerkers.

(Source : Fonds national de retraite).

(Bron : Nationaal Pensioenfonds).

NOTE. — Le Fonds national de Retraite des ouvriers mineurs, créé par la loi du 20 août 1920, est actuellement régi par l'arrêté royal du 28 mai 1958.

Il perçoit l'ensemble des cotisations de sécurité sociale du régime spécial des ouvriers mineurs et assimilés et les répartit aux organismes chargés de servir les prestations sociales.

Il a également dans ses attributions tout ce qui est relatif à la pension de retraite et de veuve, et à la pension d'invalidité des ouvriers mineurs et assimilés, d'une part, aux vacances annuelles et aux congés complémentaires des ouvriers du fond des mines de houille, d'autre part.

Enfin, conjointement avec la caisse de Retraite, il assure le service des rentes constituées sous l'ancien régime de la capitalisation individuelle, qui a pris fin le 1^{er} janvier 1958.

Les organes d'exécution sont les six Caisses de prévoyance (une par bassin minier), dont les commissions administratives possèdent, en matière d'octroi ou de refus de pensions, le caractère d'organismes juridictionnels jugeant en premier ressort, le degré d'appel étant du ressort du Conseil Supérieur d'Arbitrage.

NOTA. — Het Nationaal Pensioenfonds voor Mijnwerkers, opgericht bij de wet van 20 augustus 1920, wordt thans beheerd door het koninklijk besluit van 28 mei 1958.

Het is belast met het innen van het geheel der bijdragen van maatschappelijke zekerheid van het bijzonder stelsel van de mijnwerkers en de er mede gelijkgestelden en met het verdelen deze bijdragen onder de organismen die sociale prestaties uitkeren.

Het heeft eveneens in zijn bevoegdheid enerzijds al wat betrekking heeft op het rust- en weduwepensioen en op het invaliditeitspensioen van de mijnwerkers en er mede gelijkgestelden, anderzijds op het jaarlijks verlof en het aanvullend verlof van de ondergrondse steenkolenmijnarbeiders.

Tenslotte, samen met de Lijfrentekas, verzekert het de dienst der renten gevestigd tijdens het oud stelsel der individuele kapitalisatie, dat een einde nam op 1 januari 1958.

De uitvoeringsorganen zijn de zes verzorgingskassen (één per bekken) waarvan de bestuurscommissies, inzake toekenning of weigering van pensioenen, het karakter van rechterlijke organismen bezitten, die in eerste instantie uitspraak doen, terwijl de uitspraak in hoger beroep wordt voorbehouden aan het Hoger Scheidsgerecht.

I. Ressources du F.N.R.O.M. et salaires payés par les entreprises assujetties.

I. Geldmiddelen van het N.P.M. en lonen uitbetaald door de onderworpen ondernemingen.

ANNÉES JAREN	Salaires payés (1,000 F) Uitbetaalde lonen	Ressources du fonds (1,000 F) — Geldmiddelen van het fonds (1,000 F)						
		Cotisations sur salaires et prestations sociales (1) Bijdragen op lonen en maatschappelijke prestaties (1)			Revenus financiers et divers Financiële inkomsten en verscheidene	Interventions de tiers dans charges sociales Tussenkomen van derden in sociale lasten	Interventions de tiers dans dépenses administratives Tussenkomen van derden in beheerskosten	Total
		Employeurs Werkgevers	Ouvriers Werknemers	Total Totaal				
1950	8,809,354	1,947,610	714,246	2,661,856	131,401	1,373,441	709	4,167,407
1951	9,768,659	2,194,183	801,181	2,995,364	175,127	1,629,802	749	4,801,042
1952	10,301,344	2,029,471 (2)	863,536	2,893,007 (2)	167,887	1,647,919	871	4,709,684
1953	10,136,180	2,273,227 (3)	880,265	3,153,492 (3)	192,015	1,686,438	839	5,032,784
1954	9,766,978	2,189,399	827,987	3,017,386	291,831	1,774,728	836	5,084,781
1955	9,778,678	2,186,477 (4)	833,529	3,020,006 (4)	195,478	1,891,253	958	5,107,695
1956	10,629,570	2,353,564 (4)	893,948	3,247,512 (4)	208,140	1,911,538	932	5,368,122
1957	12,267,316	2,815,080 (4)	1,023,180	3,838,260 (4)	190,996	2,228,031	1,098	6,258,385
1958	11,292,920	2,813,422 (4)	951,458	3,764,880 (4)	256,853	3,162,883	1.228	7,185,844

(1) Cotisations dues pour l'exercice.

(2) Ces montants tiennent compte des remboursements effectués en vertu de l'A.R. du 8 avril 1952 qui a ramené la cotisation du congé complémentaire pour l'exercice 1951-1952, de 4 % des salaires des ouvriers houillers du fond à 0,5 %.

(3) Ces montants tiennent compte des remboursements effectués en vertu de l'A.R. du 8 janvier 1953 qui a ramené la cotisation du congé complémentaire pour le mois de février 1952, de 3 % des salaires des ouvriers houillers du fond à 2,4 %.

(4) Dont pris en charge par l'État en 1955 : 190 millions ; en 1956 : 124 millions ; en 1957 : 191 millions ; en 1958 : 177 millions.

(1) Voor het dienstjaar verschuldigde bijdragen.

(2) Deze bedragen houden rekening met de krachtens het K.B. van 8 april 1952 verrichte terugstortingen. Dat besluit heeft, voor het dienstjaar 1951-1952, de bijdrage voor het aanvullend verlof van 4 % der lonen van de ondergrondse steenkolenmijnarbeiders tot 0,5 % verminderd.

(3) Deze bedragen houden rekening met de krachtens het K.B. van 7 januari 1953 verrichte terugstortingen. Dat besluit heeft voor de maand februari 1952 de bijdrage voor het aanvullend verlof van 3 % der lonen van de ondergrondse steenkoolmijnarbeiders tot 2,4 % verminderd.

(4) Waarvan ten laste van de Staat in 1955 : 190 miljoen ; in 1956 : 124 miljoen ; in 1957 : 191 miljoen ; in 1958 : 177 miljoen.

II. Destination des ressources (1,000 F). — II. Bestemming der geldmiddelen (1,000 F).

ANNEES JAREN	F.N.R.O.M. N.P.M.		F.N.A.M.I. R.A.V.Z.I.	O.N.P.C. R.A.W.	C.N.C.A.F. N.V.G.	F.N.A.R.M. N.H.H.H'
	Assurance vieillesse et survie et assurance invalidité (1) Ouderdoms- en overlevingsverzekering en Invaliditeitsverzekering (1)	Vacances annuelles Jaarlijks verlof	Maladie Ziekte	Chômage Werkloosheid	Allocations familiales Gezinsvergoedingen	Rééquipement ménager Huishoudelijke heruitrusting
1950	2,495,426	723,762	352,369	125,442	376,326	94,082
1951	2,910,066	807,208	390,746	145,899	547,123	—
1952	3,015,032	525,124	412,053	159,469	598,006	—
1953	3,055,978	800,302	419,563	163,195	593,746	—
1954	3,189,006	775,142	397,603	154,078	568,952	—
1955	3,196,497	796,050	398,857	152,863	563,428	—
1956	3,316,200	882,561	434,863	154,501	579,997	—
1957	3,671,872	1,190,436	499,610	176,828	719,639	—
1958	4,516,937 (2)	1.304,707	464,622	173,046	726,532	—

(1) Avant prélèvement pour la capitalisation.

(2) Dont 1.196.537 pour l'assurance invalidité.
Remarque : voir note au tableau III.

(1) Vóór afhouding voor kapitalisatie.

(2) Waarvan 1,196,537 voor de Invaliditeitsverzekering.
Opmerking : zie nota van tabel III.

III. Prestations sociales servies en vertu de l'assurance vieillesse et survie et de l'assurance invalidité.

III. Sociale prestaties uitgekeerd krachtens de ouderdoms- en overlevingsverzekering en de invaliditeits-verzekering.

(1,000 F).

ANNÉES	PAR LE F.N.R.O.M. — DOOR HET N.P.M.						Pensions françaises servies pour le compte de la C.A.N.S.S.M. (France)	Par des tiers Rentes et compléments de rentes liquidés par la C.G.E.R. Pensions mixtes liquidées par la C.N.P.R.S. Door derden Rentes en aanvullende renten uitgekeerd door de A.S.L.K. Gemengde pensioenen uitgekeerd door de R.R.O.	Total
	Pensions, suppléments de pensions et allocations de charbon servies au titre de la législation spéciale sur les ouvriers mineurs et assimilés (1)								
JAREN	Pensioenen, pensioenenbijlagen en steenkolentoelagen uitgekeerd ten titel van de bijzondere wetgeving betreffende de mijnwerkers en er mee gelijkgestelden (1)						Franse pensioenen uitgekeerd voor rekening van de C.A.N.S.S.M. (Frankrijk)	Totaal	
	Rentes à charge de la C.G.E.R.	Rentes à charge de Caisses diverses	Rentes et complément de rentes à charge du F.N.R.O.M.	Quote-part Etat	Quote-part à charge de la répartition (F.N.R.O.M.)	Total			
	Renten ten laste van de A.S.L.K.	Renten ten laste van verscheidene Kassen	Renten en aanvullende renten ten laste van N.P.M.	Staats-aandeel	Aandeel ten laste van de omslag (N.P.M.)	Totaal			
1950	20,150	66	13,092	1,340,954	737,503	2,111,765	12,271	1,751	2,125,787
1951	20,298	85	15,715	1,593,767	822,393	2,542,258	15,652	1,978	2,469,888
1952	21,061	95	17,558	1,609,051	997,456	2,645,221	17,712	2,240	2,665,173
1953	21,799	119	19,660	1,645,022	1,110,380	2,796,980	19,499	2,532	2,819,011
1954	22,819	131	22,909	1,731,368	1,184,416	2,961,643	20,409	2,825	2,984,877
1955	24,206	150	26,806	1,818,948	1,241,317	3,111,427	22,783	3,227	3,137,438
1956	24,839	171	29,839	1,838,884	1,288,495	3,182,228	24,437	3,391	3,210,056
1957	25,951	176	34,045	2,010,937(2)	1,413,839	3,484,948	25,989	3,809	3,514,746
1958	26,787	162	37,436	2,898,286(2)	824,541	3,787,212	27,155	50,701	3,865,108

(1) Y compris les taxes d'assignation, à charge de la répartition (F.N.R.O.M.), en vertu de l'A.R. du 3-6-1949 (cf. tableau V).

(2) Dont compléments de pension à charge de la taxe de conjoncture : en 1957 : 78.951 ; en 1958 : 160.483.

Note : Signification des abréviations figurant dans les tableaux II et III.
 F.N.R.O.M. : Fonds National de Retraite des Ouvriers Mineurs
 C.G.E.R. : Caisse Générale d'Epargne et de Retraite.
 F.N.A.M.I. : Fonds National d'Assurance Maladie-Invalidité.
 O.N.P.C. : Office National du Placement et du Chômage.
 C.N.C.A.F. : Caisse Nationale de Compensation pour Allocations Familiales.
 F.N.A.R.M. : Fonds National d'Aide au Rééquipement Ménager.
 C.A.N.S.S.M. : Caisse Autonome Nationale de la Sécurité Sociale dans les Mines (France).
 C.N.P.R.S. : Caisse Nationale de Pensions de Retraite et de Survie.

(1) Assignatietaksen inbegrepen, ten laste van de omslag (N.P.M.) krachtens het K.B. van 3-6-1949 (zie tabel V).

(2) Waaraan aanvullende pensioenen ten laste van de conjunctuurtaks : in 1957 : 78.951 ; in 1958 : 160.483.

Nota : Betekenis der afkortingen voorkomende in de tabellen II en III.
 N.P.M. : Nationaal Pensioenfonds voor Mijnwerkers.
 A.S.L.K. : Algemene Spaar- en Lijfrentekas.
 R.V.Z.I. : Rijksfonds voor Verzekering tegen Ziekte en Invaliditeit.
 R.A.W. : Rijksdienst voor Arbeidsbemiddeling en Werkloosheid.
 N.V.G. : Nationale Verrekenkas voor Gezinsvergoedingen.
 N.H.H.H. : Nationaal Hulpfonds voor Huishoudelijke Heruitrusting.
 C.A.N.S.S.M. : Caisse Autonome Nationale de la Sécurité Sociale dans les Mines (Frankrijk).
 R.R.O. : Rijkskas voor Rust- en Overlevingspensioenen.

IV. Nombre de bénéficiaires. — IV. Aantal gerechtigden.

A FIN EINDE	Ouvriers — Werklieden			Veuves — Weduwen		Allocations aux enfants et orphelins Kinder- en wezen- toelagen	Total Totaal
	Pensions de vieillesse Ouderdoms- pensioenen	Pension anticipée Vervroegd pensioenen	Pension d'invalidité Invaliditeits- pensioenen	Pensions de survie Overlevings- pensioenen	Pensions de vieillesse Ouderdoms- pensioenen		
1950	37,142	8,330	17,391	12,959	21,598	594	98,014
1951	37,660	8,614	18,420	13,388	22,433	2,115	102,630
1952	36,862	8,548	21,177	13,764	23,131	2,057	105,539
1953	36,573	8,377	22,737	14,233	23,765	2,145	107,830
1954	36,627	7,925	24,002	14,590	24,443	2,125	109,712
1955	36,739	7,261	25,281	14,803	25,140	2,093	111,317
1956	36,976	6,521	25,977	15,077	25,702	2,178	112,431
1957	37,126	5,991	26,291	15,168	26,472	2,295	113,343
1958	37,222	5,213	27,610	42,346		2,197 (1)	114,588

(1) A titre de droits acquis.

(1) Als verworven rechten.

V. Dépenses de répartition du Fonds national, pour son propre compte (1,000 F).

V. Omslaguitgaven van het Nationaal Fonds, voor zijn eigen rekening (1,000 F).

Assurance vieillesse et survie et assurance invalidité. — Ouderdoms-, en overlevingsverzekering en invaliditeitsverzekering.

A. Quote-part des prestations servies en espèces. — A. Aandeel der in speciën uitgekeerde prestaties.

ANNÉES JAREN	Ouvriers — Werklieden		Veuves — Weduwen		Allocations aux enfants et orphelins Kinder- en wezen- toelagen	Invalides invaliden Pension d'invalidité Invaliditeits- pensioen	Divers Verscheidene	Taxes d'assignation (A.R. 3-6-49) Assignatie- taksen (K.B. 3-6-49)	Total Totaal
	Pension de vieillesse Ouderdoms- pensioen	Pension anticipée Vervroegd pensioen	Pension survie Overlevings- pensioen	Pension de vieillesse Ouderdoms- pensioen					
1950	214,796	—	34,701	65,637	518	133,708	73,609 (1)	3,904	526,873
1951	281,262	—	44,561	89,304	1,840	180,207	—	4,184	601,358
1952	290,060	89,176	65,805	96,122	2,433	213,332	—	4,407	761,335
1953	359,576	90,675	74,098	103,447	2,462	237,877	—	5,688	873,823
1954	374,514	90,259	79,007	110,948	2,450	260,240	—	5,842	923,260
1955	390,499	86,696	82,558	118,574	2,388	284,674	—	5,948	971,337
1956	393,634	78,587	98,219	121,268	2,546	294,933	—	6,067	995,254
1957	415,704	74,398	118,463	130,864	2,478	314,309	—	6,501	1,062,717
1958	321,772					103,010	—	6,698	431,480

(1) Suppléments tenant lieu d'allocations compensatoires.

(1) Bijslagen ter vervanging der compensatievergoedingen.

B. Fourniture de charbon gratuit aux pensionnés. — B. Kosteloze steenkolenleveringen aan gepensioneerden.

ANNÉES JAREN	Charbon distribué (Kg) — Uitgedeelde steenkolen (Kg)				Valeur du charbon (1) Waarde der steenkolen (1,000 F)
	Vieux ouvriers Oude werklieden	Veuves Weduwen	Ouvriers invalides Invalide werklieden	Total Totaal	
1950	125,057,795	84,230,149	36,780,539	246,068,483	210,630
1951	126,843,647	86,969,098	38,651,410	252,464,155	221,035
1952	127,831,920	89,185,664	42,692,840	259,710,224	236,121
1953	127,144,665	91,937,358	47,382,776	266,464,799	236,557
1954	127,237,402	94,269,189	74,058,730	295,565,321	261,156
1955	127,533,993	96,181,910	78,527,871	302,243,774	269,980
1956	127,208,543	98,082,285	82,094,659	307,385,487	293,241
1957	125,989,568	99,605,530	83,416,501	309,011,599	351,122
1958	129,180,883	114,730,161	89,398,929	333,309,973	393,061 (2)

(1) Récupérations déduites.

(2) Dont 103,995 pour les ouvriers invalides.

(1) Terugvorderingen afgetrokken.

(2) Waarvan 103,995 voor de invalide werklieden.

VI. Opérations réalisées pour le compte de l'Etat (1,000 F).

VI. Verrichtingen gedaan voor rekening van de Staat (1,000 F).

Assurance vieillesse et survie et assurance invalidité. — Ouderdoms- en overlevingsverzekering en invaliditeitsverzekering.

ANNÉES JAREN	Ouvriers — Werklieden		Veuves — Weduwen		Allocations aux enfants et orphelins Kinder- en wezen- toelagen	Invalides invaliden Pension d'invalidité Invaliditeits- pensioen	Divers Verscheidene	Total Totaal
	Pension de vieillesse Ouderdoms- pensioen	Pension anticipée Vervroegd pensioen	Pension de survie Overlevings- pensioen	Pension de vieillesse Ouderdoms- pensioen				
1950	552,519	214,020	30,389	200,791	259	269,284	73,692 (1)	1,340,954
1951	682,187	260,687	36,362	252,990	933	360,608	—	1,593,767
1952	697,114	179,643	44,163	264,431	1,241	422,459	—	1,609,051
1953	657,515	181,335	48,290	280,844	1,255	475,783	—	1,645,022
1954	679,768	180,539	52,440	296,848	1,246	520,527	—	1,731,368
1955	704,609	173,357	56,958	313,417	1,217	569,391	—	1,818,949
1956	708,561	156,857	61,709	320,286	1,320	590,151	—	1,838,884
1957	742,968	148,796	68,961	341,373	1,265	628,623	78,951 (2)	2,010,937
1958	1,828,061					909,742	160,483 (2)	2,898,286

(1) Suppléments tenant lieu d'allocations compensatoires.

(2) Compléments de pension à charge de la taxe de conjoncture, dont, en 1958, pour les ouvriers invalides : 50.352.

(1) Bijslagen ter vervanging der compensatievergoedingen.

(2) Aanvullende pensioenen ten laste van de conjunctuurtaks waarvan, voor 1958, ten voordele van de invalide werklieden : 50.352.

Allocations familiales aux non-salariés. (Loi du 10 juin 1937).
Kindertoeslagen aan de niet loontrekkenden. (Wet van 10 juni 1937).

(Source : Caisse Mutuelle Nationale d'Allocations familiales).

(Bron : Nationale Onderlinge Kas voor Gezinstoeslagen).

	31-12-1954	31-12-1955	31-12-1956	31-12-1957	31-12-1958	
Caisses primaires	36	36	36	36	36	Primaire kassen
Sections mutuelles	24	24	23	23	20	Onderlinge secties
Nombre d'assujettis	1,016,314	975,411	919,582	896,298	887,818	Aantal aangeslotenen.
Nombre de familles attributaires.	272,666	268,374	261,943	262,334	262,518	Aantal rechthebbende gezinnen
Nombre d'enfants bénéficiaires ..	537,940	531,115	517,628	518,785	519,796	Aantal begunstigde kinderen
Nombre moyen d'enfants bénéficiaires par famille attributaire.	1.97	1.98	1.98	1.99	1.98	Gemiddeld aantal begunstigde kinderen per rechthebbend gezin.
Allocations familiales moyennes annuelles par famille attributaire	4,619.52	4,695.14	4,765.62	4,788.88	4,890.68	Jaarlijkse gemiddelde kindertoeslagen per rechthebbend gezin.

Répartition des familles selon le nombre d'enfants à charge.
Verdeling der gezinnen volgens het aantal kinderen ten laste.

DATES DATA	1	2	3	4	5	6	7	8	9	10 et plus en meer
15- 7-1945 ..	103,348	64,353	32,238	16,167	7,921	3,882	1,885	800	339	129
31-12-1946 ..	116,457	73,251	36,938	18,861	9,111	4,322	2,099	882	360	165
31-12-1947 ..	132,378	82,715	40,509	19,690	9,489	4,468	2,194	947	390	164
31-12-1948 ..	123,204	77,822	36,891	18,037	8,176	3,919	1,879	817	354	179
31-12-1949 ..	134,810	83,882	39,064	18,676	8,432	4,005	1,908	841	352	189
31-12-1950 ..	132,895	82,918	37,878	17,863	8,121	3,796	1,746	761	339	180
31-12-1951 ..	137,057	83,752	38,615	17,958	7,914	3,672	1,721	730	317	181
31-12-1952 ..	128,777	79,629	36,385	16,854	7,264	3,352	1,518	657	280	154
31-12-1953 ..	130,423	79,524	36,584	16,725	7,310	3,329	1,502	768	289	158
31-12-1954 ..	127,726	78,714	36,083	16,853	7,282	3,271	1,522	742	298	175
31-12-1955 ..	125,039	77,627	35,787	16,709	7,254	3,258	1,501	721	314	164
31-12-1956 ..	122,168	75,835	34,918	16,268	7,017	3,190	1,405	672	254	216
31-12-1957 ..	122,088	75,963	35,141	16,353	7,061	3,236	1,413	635	267	177
31-12-1958 ..	121,659	76,436	35,316	16,281	7,050	3,280	1,425	619	273	189

Rang des enfants bénéficiaires. — Rang der begunstigde kinderen.

DATES DATA	1	2	3	4	5	6	7	8	9	10 et plus en meer
15- 7-1945 ..	231,062	127,714	63,361	31,123	14,956	7,035	3,153	1,268	468	129
31-12-1946 ..	262,446	145,989	72,738	35,800	16,939	7,828	3,506	1,407	525	165
31-12-1947 ..	292,944	160,566	77,851	37,342	17,652	8,163	3,695	1,501	554	164
31-12-1948 ..	271,278	148,074	70,252	33,361	15,324	7,148	3,229	1,350	533	179
31-12-1949 ..	292,159	157,349	73,467	34,403	15,727	7,295	3,290	1,382	541	189
31-12-1950 ..	286,497	153,602	70,684	32,806	14,943	6,822	3,026	1,280	519	262
31-12-1951 ..	291,917	154,860	71,108	32,493	14,535	6,621	2,949	1,228	498	240
31-12-1952 ..	274,870	146,093	66,464	30,079	13,225	5,961	2,609	1,091	434	196
31-12-1953 ..	276,612	146,189	66,665	30,081	13,356	6,046	2,717	1,215	447	212
31-12-1954 ..	272,666	144,940	66,226	30,143	13,290	6,008	2,737	1,215	473	242
31-12-1955 ..	268,374	143,335	65,708	29,921	13,212	5,958	2,700	1,199	478	230
31-12-1956 ..	261,943	139,775	63,940	29,022	12,754	5,737	2,547	1,142	470	298
31-12-1957 ..	262,334	140,246	64,283	29,142	12,789	5,728	2,492	1,079	444	248
31-12-1958 ..	262,518.	140,859	64,423	29,107	12,826	5,776	2,496	1,071	452	268

Allocations familiales aux salariés. — Kindertoeslagen aan loontrekkenden.

Loi du 4 août 1930. — Wet van 4 augustus 1930.

(Source : Caisse nationale de Compensation pour Allocations familiales). (Bron : Nationale Verrekenkas voor Gezinsvergoedingen).

SPÉCIFICATIONS	31.12.1954	31.12.1955	31.12.1956	31.12.1957	31.12.1958	OPSOMMING
Caisses primaires en activité	72	70	70	65	65	Primaire kassen in werking.
Entreprises affiliées	193,377	191,154	189,178	179,687	176,542	Aangesloten bedrijven.
Travailleurs occupés } Hommes	1,447,564	1,481,892	1,482,395	—(1)	—(1)	Mannen } Tewerkgestelde Vrouwen } arbeiders
	414,832	426,063	427,712	—(1)	—(1)	
<i>Total :</i>	1,862,396	1,907,955	1,910,107	—(1)	—(1)	<i>Totaal.</i>
Nombre de familles attributaires ..	710,728	726,444	727,291	719,735	714,192	Aantal rechthebbende gezinnen.
Nombre d'enfants bénéficiaires ...	1,323,162	1,365,568	1,373,384	1,377,967	1,377,151	Aantal begunstigde kinderen.
Nombre moyen d'enfants bénéficiaires par famille attributaire ..	1,86	1,88	1,89	1,91	1,93	Gemiddeld aantal begunstigde kinderen per rechthebbend gezin.
Allocations familiales moyennes annuelles par famille attributaire ..	8,132	8,252	8,467	11,448	12,719	Jaarlijkse gemiddelde kindertoeslagen per rechthebbend gezin.

DATES	Nombre de familles ayant à charge le nombre suivant d'enfants Aantal gezinnen met het volgend aantal kinderen ten laste									
	1	2	3	4	5	6	7	8	9	10 et plus en meer
31.12.1945.....	264,960	124,875	52,027	23,739	11,511	5,484	2,489	1,099	479	262
31.12.1946.....	283,404	134,388	54,318	24,559	11,566	5,430	2,630	1,145	479	268
31.12.1947.....	333,437	151,454	60,942	26,941	12,732	6,000	2,842	1,270	546	343
31.12.1948.....	342,310	154,343	61,226	26,675	12,654	5,953	2,774	1,297	523	377
31.12.1949.....	348,625	157,949	62,493	27,372	12,707	5,952	2,923	1,287	552	375
31.12.1950.....	356,944	164,617	65,697	28,785	13,094	6,063	2,965	1,335	600	357
31.12.1951.....	368,080	174,149	70,288	31,656	14,491	6,889	3,344	1,560	724	492
31.12.1952.....	369,418	177,802	72,575	33,606	15,273	7,319	3,507	1,703	812	546
31.12.1953.....	370,493	181,526	74,359	35,084	16,137	7,623	3,667	1,730	816	583
31.12.1954.....	376,797	186,593	77,205	37,412	17,370	8,079	3,968	1,850	866	588
31.12.1955.....	379,314	192,270	81,128	39,490	18,373	8,430	4,058	1,887	860	634
31.12.1956.....	377,192	193,077	82,306	39,993	18,481	8,741	4,104	1,940	848	609
31.12.1957.....	366,748	192,018	83,577	41,383	19,091	9,092	4,276	1,977	925	648
31.12.1958.....	360,566	191,621	83,692	41,564	19,218	9,362	4,395	2,079	999	696

DATES	Rang des enfants bénéficiaires — Rang der begunstigde kinderen									
	1 ^o	2 ^o	3 ^o	4 ^o	5 ^o	6 ^o	7 ^o	8 ^o	9 ^o	10 ^o et plus en meer
31.12.1945.....	486,925	221,965	97,090	45,063	21,324	9,813	4,329	1,840	741	374
31.12.1946.....	518,187	234,387	100,395	46,077	21,518	9,952	4,522	1,892	747	385
31.12.1947.....	596,507	263,070	111,616	50,674	23,733	11,001	5,001	2,159	889	503
31.12.1948.....	608,132	265,822	111,479	50,253	23,578	10,924	4,971	2,197	900	547
31.12.1949.....	620,235	271,610	113,661	51,168	23,796	11,089	5,137	2,214	927	549
31.12.1950.....	640,457	283,513	118,896	53,199	24,414	11,320	5,257	2,292	957	520
31.12.1951.....	671,673	303,593	129,444	59,156	27,500	13,009	6,120	2,776	1,216	760
31.12.1952.....	682,561	313,143	135,341	62,766	29,160	13,887	6,568	3,061	1,358	847
31.12.1953.....	692,018	321,525	139,999	65,640	30,556	14,419	6,796	3,129	1,399	896
31.12.1954.....	710,728	333,931	147,338	70,133	32,721	15,351	7,272	3,304	1,454	930
31.12.1955.....	726,444	347,130	154,860	73,732	34,242	15,869	7,439	3,381	1,494	977
31.12.1956.....	727,291	350,099	157,022	74,716	34,723	16,242	7,501	3,397	1,457	936
31.12.1957.....	719,735	352,987	160,969	77,392	36,009	16,918	7,826	3,550	1,573	1,007
31.12.1958.....	714,192	353,626	162,005	78,313	36,749	17,531	8,169	3,774	1,695	1,097

(1) Depuis avril 1957, la Caisse nationale de Compensation pour Allocations familiales n'établit plus cette statistique.

(1) Sedert april 1957, maakt de Nationale Verrekenkas voor Gezinsvergoedingen deze statistiek niet meer op.

Assurance obligatoire contre la Maladie et l'Invalidité.
Verplichte Verzekering tegen Ziekte en Invaliditeit.

(Source : Fonds National d'assurance maladie-invalidité).

(Bron : Rijksfonds voor Verzekering tegen Ziekte en Invaliditeit).

I. Situation des bénéficiaires de l'assurance maladie-invalidité au 30 juin 1957.

I. Overzicht van de gerechtigden van de verzekering tegen ziekte en invaliditeit op 30 juni 1957.

CATÉGORIES DE BÉNÉFICIAIRES	Ouvriers Werklieden	Employés Bedienden	Ouvriers mineurs Mijnwerkers	Total Totaal	CATEGORIEËN VAN GERECHTIGDEN
A) Titulaires indemnissables	1,499,121	435,550	156,076	2,090,747	A) Vergoedbare titularissen.
Hommes	1,152,907	284,880	154,392	1,592,179	Mannen.
Femmes	346,214	150,670	1,684	498,568	Vrouwen.
1. Titul. indemniss. primaires .	1,455,470	431,013	153,189	2,039,672	1. Primairvergoedbare titul.
Hommes	1,119,021	282,116	151,614	1,552,751	Mannen.
Femmes	336,449	148,897	1,575	486,921	Vrouwen.
2. Invalides	43,651	4,537	2,887	51,075	2. Invaliden.
Hommes	33,886	2,764	2,778	39,428	Mannen.
Femmes	9,765	1,773	109	11,647	Vrouwen.
B) Titulaires non indemnissables .	201,795	16,708	63,837	282,340	B) Niet vergoedbare titularissen.
Hommes	93,872	13,828	62,987	170,687	Mannen.
Femmes	107,923	2,880	850	111,653	Vrouwen.
1. Pensionnés	103,479	16,708	63,837	184,024	1. Gepensioneerden.
Hommes	93,872	13,828	62,987	170,687	Mannen.
Femmes	9,607	2,880	850	13,337	Vrouwen.
2. Veuves	98,316	—	—	98,316	2. Weduwen.
C) Ensemble des titulaires (A+B)	1,700,916	452,258	219,913	2,373,087	C) Totaal van de titularis. (A+B)
Hommes	1,246,779	298,708	217,379	1,762,866	Mannen.
Femmes	454,137	153,550	2,534	610,221	Vrouwen.
D) Membres du ménage	1,717,151	491,741	331,787	2,540,679	D) Gezinsleden.
1. Conjointes	779,333	217,752	144,742	1,141,827	1. Echtgenoten.
2. Descendants	859,101	248,548	179,404	1,287,053	2. Descendenten.
3. Ascendants	78,717	25,441	7,641	111,799	3. Ascendenten.
E) Bénéficiaires (C+D)	3,418,067	943,999	551,700	4,913,766	E) Gerechtigden (C+D).

II. Effectif des titulaires indemnissables répartis selon les groupes d'âge au 30 juin 1957.
 II. Ledental der vergoedbare titularissen onderverdeeld volgens de leeftijdsgroepen op
 30 juni 1957.

GROUPES D'AGE ET SEXE	Ouvriers Werklieden	Employés Bedienden	Ouvriers mineurs Mijnwerkers	Total Totaal	LEEFTIJDGROEPEN EN GESLACHT
Moins de 20 ans :					Minder dan 20 jaar :
Hommes	98,519	9,073	5,828	113,420	Mannen.
Femmes	65,111	18,208	50	83,369	Vrouwen.
<i>Total</i>	163,630	27,281	5,878	196,789	<i>Totaal.</i>
De 20 à moins de 25 ans :					Van 20 tot minder dan 25 jaar :
Hommes	135,056	24,868	14,827	174,751	Mannen.
Femmes	68,274	34,607	100	102,981	Vrouwen.
<i>Total</i>	203,330	59,475	14,927	277,732	<i>Totaal.</i>
De 25 à moins de 30 ans :					Van 25 tot minder dan 30 jaar :
Hommes	145,212	40,240	26,807	212,259	Mannen.
Femmes	44,717	26,980	140	71,837	Vrouwen.
<i>Total</i>	189,929	67,220	26,947	284,096	<i>Totaal.</i>
De 30 à moins de 35 ans :					Van 30 tot minder dan 35 jaar :
Hommes	127,969	40,681	30,667	199,317	Mannen.
Femmes	33,432	18,674	153	52,259	Vrouwen.
<i>Total</i>	161,401	59,355	30,820	251,576	<i>Totaal.</i>
De 35 à moins de 40 ans :					Van 35 tot minder dan 40 jaar :
Hommes	109,071	34,131	21,931	165,133	Mannen.
Femmes	27,555	13,558	192	41,305	Vrouwen.
<i>Total</i>	136,626	47,689	22,123	206,438	<i>Totaal.</i>
De 40 à moins de 45 ans :					Van 40 tot minder dan 45 jaar :
Hommes	103,065	28,752	18,064	149,881	Mannen.
Femmes	25,325	11,005	194	36,524	Vrouwen.
<i>Total</i>	128,390	39,757	18,258	186,405	<i>Totaal.</i>
De 45 à moins de 50 ans :					Van 45 tot minder dan 50 jaar :
Hommes	122,995	30,790	15,287	169,072	Mannen.
Femmes	27,242	10,550	240	38,032	Vrouwen.
<i>Total</i>	150,237	41,340	15,527	207,104	<i>Totaal.</i>
De 50 à moins de 55 ans :					Van 50 tot minder dan 55 jaar :
Hommes	122,943	29,561	10,949	163,453	Mannen.
Femmes	24,864	8,144	272	33,280	Vrouwen.
<i>Total</i>	147,807	37,705	11,221	196,733	<i>Totaal.</i>
De 55 à moins de 60 ans :					Van 55 tot minder dan 60 jaar :
Hommes	101,364	23,988	6,847	132,199	Mannen.
Femmes	19,541	5,637	227	25,405	Vrouwen.
<i>Total</i>	120,905	29,625	7,074	157,604	<i>Totaal.</i>
De 60 à moins de 65 ans :					Van 60 tot minder dan 65 jaar :
Hommes	71,839	16,666	2,681	91,186	Mannen.
Femmes	7,986	2,393	93	10,472	Vrouwen.
<i>Total</i>	79,825	19,059	2,774	101,658	<i>Totaal.</i>
De 65 ans et plus :					Van 65 jaar en meer :
Hommes	14,874	6,130	504	21,508	Mannen.
Femmes	2,167	914	23	3,104	Vrouwen.
<i>Total</i>	17,041	7,044	527	24,612	<i>Totaal.</i>
<i>Total</i> :					<i>Totaal</i> :
Hommes	1,152,907	284,880	154,392	1,592,179	Mannen.
Femmes	346,214	150,670	1,684	498,568	Vrouwen.
<i>Total</i>	1,499,121	435,550	156,076	2,090,747	<i>Totaal.</i>

III. — Dépenses de l'assurance maladie - invalidité. — III. Uitgaven van de verzekering tegen ziekte en invaliditeit.

NATURE DES DEPENSES	1953		1954		1955		1956		1957	
	Montants Bedragen		Montants Bedragen		Montants Bedragen		Montants Bedragen		Montants Bedragen	
	Total (1.000 F)	Par titu- laire (en F)	Total (1.000 F)	Par titu- laire (en F)	Total (1.000 F)	Par titu- laire (en F)	Total (1.000 F)	Par titu- laire (en F)	Total (1.000 F)	Par titu- laire (en F)
Soins de santé										
Honoraires	740,649	324	765,079	334	799,028	346	868,385	371	1,160,732	488
Médicaments	754,437	330	810,381	354	935,830	405	975,785	416	1,061,004	446
Soins spéciaux	621,356	272	685,816	299	737,848	319	820,872	350	855,522	360
Chirurgie	361,423	158	390,411	170	407,234	176	422,626	180	408,079	171
Hospitalisation	382,345	167	417,525	182	432,493	187	463,761	198	437,135	184
Maternité	180,966	79	195,695	85	192,142	83	196,109	84	194,292	82
Cancer	57,825	25	69,728	31	72,240	31	78,425	33	71,764	30
Tuberculose	320,815	140	329,212	144	322,851	140	307,532	131	274,567	115
Polio-myélite	2,232	1	3,691	2	4,131	2	10,651	5	9,143	4
Maladies mentales	4,111	2	4,812	2	7,042	3	9,025	4	9,615	4
Rééducation	443	—	441	—	140	—	—	—	—	—
Infirmières-visiteuses	63,386	28	64,313	28	71,873	31	164,854	70	185,646	78
Médecins-conseil	71,058	31	77,333	34	81,154	35	13,022	6	—	—
Visiteurs de malades	17,100	7	15,945	7	15,319	7	338	—	—	—
Bateliers rhénans (1)	—	—	—	—	49	—	—	—	—	—
Total	3,578,146	1,564	3,830,382	1,672	4,079,374	1,764	4,331,385	1,848	4,667,913	1,962
Indemnités										
Incapacité primaire	1,271,062	555	1,262,467	551	1,427,530	617	1,433,957	612	1,479,762	622
Invalidité première période	212,998	93	205,648	90	226,884	98	254,929	109	1,374,633	578
Invalidité deuxième période	774,502	339	808,486	353	851,439	368	1,022,757	436	91,566	38
Repos d'accouchement	83,332	36	85,885	37	87,146	38	86,804	37	58,307	25
Décès	50,109	22	51,991	23	54,983	24	57,172	24	—	—
Total	2,392,003	1,045	2,414,477	1,054	2,647,982	1,145	2,855,619	1,218	3,004,268	1,263
Total des prestations	5,970,149	2,609	6,244,859	2,726	6,727,356	2,909	7,187,004	3,066	7,672,181	3,225
Frais d'administration	467,654	204	510,433	223	542,293	235	583,318	250	(3) 625,509	263
Total des dépenses des organismes assureurs	6,437,803	2,813	6,755,292	2,949	7,269,649	3,144	7,773,322	3,316	8,297,690	3,488
Charges du Fonds National d'assurance maladie-invalidité	75,721	33	64,467	28	79,441	34	132,012	56	165,087	69
Total général	6,513,524	2,846	6,819,759	2,977	7,349,090	3,178	7,905,334	3,372	8,462,777	3,557
Effectif des titulaires (2)	2,288,651		2,291,082		2,312,273		2,379,012		2,379,012	

AARD
DER
UITGAVEN

Gezondheidszorgen

Erelonen.
Geneesmiddelen.
Speciale zorgen.
Heelkunde.
Ziekenhuisverpleging.
Moederschap.
Kanker.
Tuberculose.
Polio-myelitis.
Geestesziekten.
Herscholing der zieken.
Huisbezoeksters-verpleegsters.
Medische adviseurs.
Ziekenbezoekers.
Rijnvaartschepen (1)

Totaal.

Vergoedingen

Primaire ongeschiktheid.
Invaliditeit eerste periode.
Invaliditeit tweede periode.
Rust bij bevalling.
Overlijden.

Totaal.

Totaal verstrekkingen
Bestuurskosten.

Totaal uitgaven der verzekeringsorganismen

Lasten van het Rijksfonds voor verzekering tegen ziekte en Invaliditeit.

Algemeen totaal.

Ledental der titularissen (2).

(1) Dépenses consenties pour les bénéficiaires de la Convention relative à la Batterie rhénane.
 (2) Moyenne arithmétique annuelle de l'effectif des titulaires au 31 décembre de l'année précédente, au 30 juin et au 31 décembre de l'année considérée.
 (3) Les dépenses pour visiteurs de malades sont reprises dans les frais d'administration.

IV. — Nombre d'interventions de l'assurance maladie-invalidité.
IV. — Aantal tegemoetkomingen van de verzekering tegen ziekte en invaliditeit.

NATURE DES INTERVENTIONS	NOMBRE — AANTAL					AARD DER TEGEMOETKOMINGEN
	1953	1954	1955	1956	1957	
Consultations						Raadplegingen
Médecine générale	21,970,578	22,508,394	23,465,994	22,770,000(1)	19,915,469(1)	Algemene geneeskunde.
Médecine spéciale	11,950	12,400	11,428	10,117	9,150	Speciale geneeskunde.
Spécialistes	—	—	2,330,698	759,382(1)	3,908,123(1)	Specialisten
Dentistes	1,998,268	2,144,627	—	2,409,367	2,940,917	Tandartsen.
Récipés magistraux.	17,020,579	17,906,159	18,781,502	18,723,450	18,270,657	Magistrale voorschriften.
Spécialités délivrées	5,874,042	7,748,660	9,273,756	9,539,822	10,614,978	Afgeleverde specialiteiten.
Interventions chirurgicales	1,308,224	1,403,564	1,518,595	1,527,116	1,403,086	Heelkundige bewerkingen.
Interventions de layette.	76,322	80,503	80,866	81,235	78,109	Vergoedingen voor luiersmand.
Journées d'hospitalisation						Dagen ziekenhuisverpleging
Affections chirurgicales	1,606,707	1,724,259	1,725,040	1,779,651	1,672,270	Heelkundige aandoeningen.
Affections non chirurgicales	1,577,830	1,757,465	1,880,821	2,086,060	1,986,296	Niet-heelkundige aandoeningen.
Maternité	616,388	685,778	669,300	695,294	696,164	Moederschap.
Cancer	200,301	242,066	250,538	269,545	238,273	Kanker.
Tuberculose	2,891,894	3,033,822	3,046,880	2,965,984	2,597,706	Tuberculose.
Poliomyélite	9,808	16,706	18,588	55,712	39,662	Poliomyelitis.
Maladies mentales	28,984	34,827	52,022	63,457	69,613	Geestesziekten.
Journées indemnifiées						Vergoede dagen
Incapacité primaire.	14,198,841	14,069,220	15,614,731	15,582,021	14,490,749	Primaire ongeschiktheid.
Invalidité première période	2,536,839	2,445,909	2,657,352	2,815,408	15,862,480 }	Invaliditeit eerste periode.
Invalidité deuxième période	11,204,624	11,570,577	11,923,526	12,654,867	1,139,008 }	Invaliditeit tweede periode.
Repos d'accouchement	1,265,568	1,296,645	1,267,396	1,204,997	—	Rust bij bevalling.
Cas de paiement de l'allocation funéraire	17,671	18,331	19,035	19,507	19,331	Gevallen van uitkering voor overlijdensvergoedingen.

(1) Des arrêtés ministériels pris les 3 et 18 octobre 1956 ont modifié les tarifs d'intervention de l'assurance pour les médecins et les spécialistes. Pour comparer 1956 et 1957 aux années précédentes, il y a lieu d'additionner les rubriques « Médecine générale » et « Spécialistes ».

(1) De tegemoetkomingen voor geneesheren en specialisten werden gewijzigd bij de ministeriële besluiten van 3 en 19 oktober 1956. Met het oog op de vergelijking van 1956 en 1957 met de voorgaande jaren dienen de rubrieken « Algemene geneeskunde » en « Specialisten » samengevoegd te worden.

Assurance mutualiste libre. — Vrije mutualiteitsverzekering.

I. Nombre de sociétés mutualistes et fédérations mutualistes reconnues.

I. Aantal erkende mutualiteitsverenigingen en mutualiteitsbonden.

(Source : Ministère de la Prévoyance sociale).

(Bron : Ministerie van Sociale Voorzorg).

Situation au 31 décembre	Antwerpen	Brabant	West- Vlaand.	Oost- Vlaand.	Hainaut	Liège	Limbourg	Luxem- bourg	Namur	Le Royaume
Toestand op 31 december	Anvers		Flandre occident.	Flandre orientale	Hene- gouwen	Luik	Limbourg	Luxem- bourg	Namen	Het Rijk

A. Sociétés mutualistes reconnues. — A. Erkende mutualiteitsverenigingen.

1951	217	348	156	241	585	244	27	90	227	2,135
1952	215	353	158	242	587	245	27	87	227	2,141
1953	216	356	158	242	594	244	27	87	226	2,150
1954	212	359	157	238	596	245	27	88	225	2,147
1955	212	359	159	238	596	245	27	88	225	2,149
1956	206	356	160	241	597	243	27	84	221	2,135

B. Fédérations mutualistes reconnues. — B. Erkende mutualiteitsbonden.

1951	17	24	12	15	25	18	3	3	8	125
1952	17	23	12	15	24	20	3	3	8	125
1953	17	23	12	15	24	20	3	3	8	125
1954	17	23	12	15	24	20	3	3	8	125
1955	19	20	12	16	25	19	3	3	8	125
1956	19	21	12	14	24	19	3	3	8	123

II. Situation financière générale et activité des différents services.

II. Algemene financiële toestand en bedrijvigheid der verschillende diensten.

SPÉCIFICATION	ANNÉES — JAREN				OPSOMMING
	1953	1954	1955	1956	
Recettes totales (1,000 F.)	1,278,446	1,320,012	1,447,956	1,608,734	Totale ontvangsten (1,000 F.).
Dépenses totales (1,000 F.)	1,172,700	1,259,154	1,384,348	1,479,655	Totale uitgaven (1,000 F.).
dont prestations (1,000 F.)	1,085,975	1,154,327	1,266,832	1,372,109	waarvan uitkeringen (1,000 F.).
Excédent en pourcentage des recettes totales	8.27 %	4.61 %	4.39 %	8.02 %	Overschot in percent van de totale ontvangsten.
A. Service primaire.					A. Primaire dienst.
<i>Membres effectifs.</i>					<i>Effectieve leden.</i>
pour incapacité primaire	683,771	788,572	834,154	957,910	voor primaire ongeschiktheid
pour indemnité funéraire	2,634,561	2,655,473	2,741,931	2,893,902	voor begrafenisvergoeding.
Recettes (1,000 F.)	38,126	42,014	40,328	49,143	Ontvangsten (1,000 F.)
Dépenses (1,000 F.)	24,328	25,999	27,045	31,915	Uitgaven (1,000 F.)
<i>Incapacité primaire</i>					<i>Primaire ongeschiktheid.</i>
membres indemnisés	34,975	36,729	39,892	44,261	schadeloosgestelde leden.
journées indemnisées	985,621	1,029,230	1,093,916	1,158,796	vergoede dagen.
<i>Moyennes annuelles par membre effectif (F.)</i>					<i>Jaarlijkse gemiddelden per effectief lid (F.)</i>
<i>Cotisations</i>					<i>Bijdragen.</i>
Incapacité primaire	34.35	32.04	31.46	29.59	Primaire ongeschiktheid.
Indemnités funéraires	0.37	0.38	0.38	0.36	Begrafenisvergoedingen.
<i>Dépenses :</i>					<i>Uitgaven.</i>
Incapacité primaire	35.02	32.44	32.03	32.94	Primaire ongeschiktheid.
Indemnités funéraires	0.10	0.16	0.12	0.12	Begrafenisvergoedingen.
<i>Prestations :</i>					<i>Uitkeringen :</i>
Incapacité primaire	24.86	23.27	24.74	23.52	Primaire ongeschiktheid.
Indemnités funéraires	0.10	0.16	0.12	0.12	Begrafenisvergoedingen.
B. Soins de santé généraux.					B. Algemene gezondheidszorgen.
<i>Membres effectifs</i>					<i>Effectieve leden.</i>
Personnes à charge	465,038	483,178	505,273	553,511	Personen ten laste.
Recettes (1,000 F.)	638,976	672,605	712,938	779,651	Ontvangsten (1,000 F.).
Dépenses (1,000 F.)	434,501	451,964	464,310	497,171	Uitgaven (1,000 F.)
<i>Moyennes annuelles par membre effectif (F.)</i>					<i>Jaarlijkse gemiddelden per effectief lid (F.)</i>
<i>Cotisations</i>					<i>Bijdragen.</i>
Dépenses	700.75	698.49	687.07	674.52	Uitgaven.
Prestations	858.16	884.76	949.88	919.73	Uitkeringen.
	787.05	812.09	878.91	852.36	

II. Situation financière générale et activité des différents services (suite).

II. Algemene financiële toestand en bedrijvigheid der verschillende diensten (vervolg).

SPÉCIFICATION	ANNÉES — JAREN				OPSOMMING
	1953	1954	1955	1956	
C. Soins de santé spéciaux :					C. Speciale gezondheidszorgen :
Membres effectifs	464,062	488,461	505,818	557,555	Effectieve leden.
Personnes à charge	638,682	675,402	713,662	785,315	Personen ten laste
Recettes (1,000 F.)	389,225	422,856	451,409	470,480	Ontvangsten (1,000 F.)
Dépenses (1,000 F.)	395,803	418,094	460,099	493,471	Uitgaven (1,000 F.)
<i>Moyennes annuelles par membre effectif (F.)</i>					<i>Jaarlijkse gemiddelden per effectief lid (F.)</i>
Cotisations	637.35	650.00	679.10	651.40	Bijdragen (F.)
Dépenses	852.90	855.94	909.61	885.06	Uitgaven.
Prestations	806.73	809.68	855.30	838.39	Uitkeringen.
D. Transport des malades :					D. Vervoer van zieken :
Membres effectifs	1,947,645	1,972,861	2,122,989	2,176,369	Effectieve leden.
Personnes à charge	2,362,085	2,443,098	2,642,277	2,721,178	Personen ten laste.
Recettes (1,000 F.)	30,386	27,763	29,587	31,318	Ontvangsten (1,000 F.)
Dépenses (1,000 F.)	22,806	23,739	25,006	27,968	Uitgaven (1,000 F.)
<i>Moyennes annuelles par membre effectif (F.)</i>					<i>Jaarlijkse gemiddelden per effectief lid (F.)</i>
Cotisations	12.38	11.85	10.68	10.54	Bijdragen.
Dépenses	11.70	12.03	11.78	12.85	Uitgaven.
Prestations	10.87	8.40	8.16	9.09	Uitkeringen.
E. Assurance contre la tuberculose et service des infirmières visiteuses et auxiliaires sociales : (1)					E. Verzekering tegen tuberculose en dienst der huisbezoekende verpleegsters en sociale assistenten : (1)
Membres effectifs	464,062	483,178	535,545	—	Effectieve leden.
Personnes à charge	638,682	672,605	752,724	—	Personen ten laste.
Recettes (1,000 F.)	77,671	70,086	81,178	—	Ontvangsten (1,000 F.)
Dépenses (1,000 F.)	63,676	64,850	63,807	—	Uitgaven (1,000 F.)
<i>Moyennes annuelles par membre effectif (F.)</i>					<i>Jaarlijkse gemiddelden per effectief lid (F.)</i>
Cotisations	119.09	113.74	97.42	—	Bijdragen.
Dépenses	137.21	134.21	119.14	—	Uitgaven.
Prestations	127.38	121.09	102.84	—	Uitkeringen.
F. Assurance contre le cancer et la poliomyélite : (1)					F. Verzekering tegen kanker en poliomyelitis : (1)
Membres effectifs	464,062	483,178	535,545	—	Effectieve leden.
Personnes à charge	638,682	672,706	752,724	—	Personen ten laste.
Recettes (1,000 F.)	15,865	17,620	22,452	—	Ontvangsten (1,000 F.)
Dépenses (1,000 F.)	17,273	20,342	22,720	—	Uitgaven (1,000 F.)
<i>Moyennes annuelles par membre effectif (F.)</i>					<i>Jaarlijkse gemiddelden per effectief lid (F.)</i>
Cotisations	20.52	30.29	29.12	—	Bijdragen.
Dépenses	37.22	42.10	42.42	—	Uitgaven.
Prestations	35.30	39.27	39.23	—	Uitkeringen.
G. Assurance contre l'invalidité :					G. Verzekering tegen invaliditeit :
a) Service principal					a) Hoofddienst
Membres effectifs	575,876	672,706	698,604	751,737	Effectieve leden.
Recettes (1,000 F.)	30,242	32,405	35,553	37,637	Ontvangsten (1,000 F.)
Dépenses (1,000 F.)	20,826	21,943	23,390	24,967	Uitgaven (1,000 F.)
<i>Moyennes annuelles par membre effectif (F.)</i>					<i>Jaarlijkse gemiddelden per effectief lid (F.)</i>
Cotisations	28.64	27.65	29.58	29.79	Bijdragen.
Dépenses	36.16	32.62	33.48	33.21	Uitgaven.
Prestations	33.55	29.96	30.78	30.68	Uitkeringen.
b) Service spécial					b) Speciale dienst
Membres effectifs	5,431	7,818	7,876	7,914	Effectieve leden.
Recettes (1,000 F.)	103	116	129	135	Ontvangsten (1,000 F.)
Dépenses (1,000 F.)	79	84	89	82	Uitgaven (1,000 F.)
<i>Moyennes annuelles par membre effectif (F.)</i>					<i>Jaarlijkse gemiddelden per effectief lid (F.)</i>
Cotisations	17.42	13.78	15.31	16.01	Bijdragen.
Dépenses	14.47	10.70	11.35	10.39	Uitgaven.
Prestations	13.43	9.28	9.85	9.18	Uitkeringen.

II. Situation financière générale et activité des différents services (suite).

II. Algemene financiële toestand en bedrijvigheid der verschillende diensten (vervolg).

SPÉCIFICATION	ANNÉES — JAREN				OPSOMMING
	1953	1954	1955	1956	
H. Assurance maternelle : (2)					H. Kraamvrouwenverzekering : (2)
Membres effectifs	2,339,394	2,285,656	2,356,332	—	Effectieve leden.
Recettes (1,000 F.)	79,550	74,462	88,964	—	Ontvangsten (1,000 F.)
Dépenses (1,000 F.)	81,683	86,609	93,776	—	Uitgaven (1,000 F.)
<i>Moyennes annuelles par membre effectif (F.).</i>					<i>Jaarlijkse gemiddelden per effectief lid (F.).</i>
Cotisations	26.37	30.19	29.66	—	Bijdragen.
Dépenses	34.91	37.89	39.80	—	Uitgaven.
Prestations	33.00	34.24	35.30	—	Uitkeringen.
I. Assurance féminine et familiale :					I. Vrouwen- en gezinsverzekering :
Membres effectifs	524,717	539,114	563,286	688,084	Effectieve leden.
Recettes (1,000 F.)	15,462	14,785	16,249	16,337	Ontvangsten (1,000 F.)
Dépenses (1,000 F.)	13,141	13,926	14,720	15,902	Uitgaven (1,000 F.)
<i>Moyennes annuelles par membre effectif (F.).</i>					<i>Jaarlijkse gemiddelden per effectief lid (F.).</i>
Cotisations	21.23	20.64	20.72	16.60	Bijdragen.
Dépenses	25.04	25.83	26.13	23.11	Uitgaven.
Prestations	16.46	17.56	19.47	21.57	Uitkeringen.
J. Caisses nationales d'allocations au décès : (2)					J. Nationale kassen voor uitkering bij sterfgeval : (2)
Membres effectifs	2,514,007	2,476,313	2,548,171	—	Effectieve leden.
Recettes (1,000 F.)	32,790	30,493	35,740	—	Ontvangsten (1,000 F.)
Dépenses (1,000 F.)	32,141	35,086	40,652	—	Uitgaven (1,000 F.)
<i>Moyennes annuelles par membre effectif (F.).</i>					<i>Jaarlijkse gemiddelden per effectief lid (F.).</i>
Cotisations	9.59	10.12	10.50	—	Bijdragen.
Dépenses	12.78	14.17	15.95	—	Uitgaven.
Prestations	12.01	13.33	14.73	—	Uitkeringen.
K. Service de convalescence : (2)					K. Herstelingsdienst : (2)
Membres effectifs	2,284,348	2,264,844	2,307,178	—	Effectieve leden.
Personnes à charge	2,765,754	2,773,971	2,865,653	—	Personen ten laste.
Recettes (1,000 F.)	15,013	14,358	12,990	—	Ontvangsten (1,000 F.)
Dépenses (1,000 F.)	14,066	15,791	15,884	—	Uitgaven (1,000 F.)
<i>Moyennes annuelles par membre effectif (F.).</i>					<i>Jaarlijkse gemiddelden per effectief lid (F.).</i>
Cotisations	4.91	5.44	3.88	—	Bijdragen.
Dépenses	6.15	6.97	6.88	—	Uitgaven.
Prestations	5.76	6.51	6.36	—	Uitkeringen.
L. Cures d'air préventives pour enfants :					L. Preventieve luchtkuren voor kinderen :
Membres effectifs	2,413,270	2,416,747	2,503,851	2,573,501	Effectieve leden.
Enfants : 14 ans bénéficiaires	1,171,983	1,213,068	1,286,077	1,322,112	Gerechtigden : kinderen : 14 jaar.
Recettes (1,000 F.)	68,203	64,396	91,683	123,494	Ontvangsten (1,000 F.)
Dépenses (1,000 F.)	66,643	76,701	81,752	92,895	Uitgaven (1,000 F.)
<i>Moyennes annuelles par membre effectif (F.).</i>					<i>Jaarlijkse gemiddelden per effectief lid (F.).</i>
Cotisations	13.99	15.19	18.32	18.30	Bijdragen.
Dépenses	27.61	31.74	32.65	36.10	Uitgaven.
Prestations	25.70	28.87	29.22	33.41	Uitkeringen.
M. Epargne prénuptiale :					M. Praenuptiaal sparen :
Jeunes hommes	41,898	50,455	62,621	74,796	Jongelingen.
Jeunes filles	41,213	50,018	61,413	71,902	Meisjes.
Recettes (1,000 F.)	51,309	56,693	77,383	104,187	Ontvangsten (1,000 F.)
Dépenses (1,000 F.)	21,157	28,492	35,467	44,413	Uitgaven (1,000 F.)
<i>Moyennes annuelles par membre effectif (F.).</i>					<i>Jaarlijkse gemiddelden per effectief lid (F.).</i>
Cotisations	462.83	459.46	473.70	479.43	Bijdragen.
Dépenses	254.56	283.58	285.94	302.75	Uitgaven.
Prestations	251.18	280.19	279.20	293.36	Uitkeringen.

(1) A partir de 1956, les rubriques « Assurance contre la tuberculose et service des infirmières visiteuses et auxiliaires sociales » et « Assurance contre le cancer et la poliomyélite » ont été regroupés dans la rubrique suivante :
Services nationaux des soins de santé :

Membres effectifs	559,342
Personnes à charge	790,045
Recettes (1,000 F)	160,495
Dépenses (1,000 F)	131,273
Moyennes annuelles par membre effectif (f) :	
Cotisations	179,15
Dépenses	234,69
Prestations	218,52

(2) A partir de 1956, les rubriques « Assurance maternelle », « Caisses nationales d'allocations au décès » et « Service de convalescence » ont été regroupées dans la rubrique suivante :
Services de convalescence, repos d'accouchement, indemnité funéraire.

Membres effectifs :	
convalescence	2,369,744
repos d'accouchement	2,414,899
indemnité funéraire	2,608,209
Personnes à charge :	
convalescence	2,941,040
repos d'accouchement	2,939,537
indemnité funéraire	2,940,470
Recettes (1,000 F)	118,836
Dépenses (1,000 F)	107,685
Moyennes annuelles par membre effectif (f) :	
Cotisations	33,29
Dépenses	43,70
Prestations	41,14

(1) Vanaf 1956, werden de rubrieken « Verzekering tegen tuberculose en dienst der huisbezoekende verpleegsters en sociale assistenten » en « Verzekering tegen kanker en poliomyelitis » ondergebracht onder de nieuwe rubriek :

Nationale diensten voor gezondheidszorgen :	
Effectieve leden	559,342
Personen ten laste	790,045
Ontvangsten (1,000 F)	160,495
Uitgaven (1,000 F)	131,273
Jaarlijkse gemiddelden per effectief lid (f) :	
Bijdragen	179,15
Uitgaven	234,69
Uitkeringen	218,52

(2) Vanaf 1956, werden de rubrieken « Kraamvrouwenverzekering », « Nationale kassen voor uitkering bij sterfgeval » en « Herstelingsdienst » ondergebracht onder de nieuwe rubriek :
Diensten voor herstelling, rust bij bevalling, overlijdensvergoeding :

Effectieve leden :	
herstelling	3,369,744
rust bij bevalling	2,414,899
overlijdensvergoeding	2,608,209
Personen ten laste :	
herstelling	2,941,040
rust bij bevalling	2,939,537
overlijdensvergoeding	2,940,470
Ontvangsten (1,000 F)	118,836
Uitgaven (1,000 F)	107,685
Jaarlijkse gemiddelde per effectief lid (f) :	
Bijdragen	33,29
Uitgaven	43,70
Uitkeringen	41,14

Statistique des maladies professionnelles.
Statistiek der beroepsziekten.

Source : Fonds de Prévoyance en faveur des Victimes des Maladies Professionnelles.

Bron : Voorzorgsfonds ten behoeve van de door Beroepsziekte getroffen.

I. Répartition des requêtes agréées par maladie, industrie et la gravité du cas. - Année 1958.
I. Indeling der aangenomen aanvragen volgens ziekte, bedrijf en ernst van het geval. - Jaar 1958.

MALADIES ET INDUSTRIE	Ecartement du travail à titre préventif	Incapacité temporaire de travail	Récidive	Incapacité permanente de travail	Décès	Aide d'une tierce personne	Totaux	ZIEKTEN EN BEDRIJVEN
	Preventieve verwijdering van het werk	Tijd. ongesch. tot werken	Wederinstorting	Blijvende ongesch. tot werken	Sterfgeval	Hulp van een derde	Totalen	
A. Saturnisme.								A. Loodvergiftiging.
Fabrique de cêruse	—	1	—	—	—	—	1	Loodwitfabriek.
Découpage au chalumeau	—	20	—	—	—	—	20	Snijden met de brander.
Fabr. d'accumulateurs	1	11	—	—	—	—	12	Fabr. van accumulatoren.
Fabr. de couleurs	1	6	—	—	—	—	7	Verffabrieken
Imprimerie	1	7	—	—	—	—	8	Drukkerij.
Tuileries	—	7	—	—	—	—	7	Pannebakkerijen.
Métal. du zinc et du plomb	1	21	2	—	—	—	24	Zink- en loodbewerking.
Peinture	2	12	—	—	—	—	14	Schilderwerk.
Entreprises de plomberie	1	3	—	—	—	—	4	Loodfabrieken en -gieter.
Fabriques de céramiques	—	2	—	—	—	—	2	Keramiekfabrieken.
Industries diverses	—	19	—	—	—	—	19	Bedrijven allerhande.
Total	7	109	2	—	—	—	118	Totaal.
B. Intoxication par le mercure	—	—	—	1	—	—	1	B. Kwikintoxicatie.
C. Troubles pathologiques dus aux R. X..	—	1	—	—	—	—	1	C. Pathologische stoornissen te wijten aan X-stralen.
D. Infection charbonneuse.								D. Miltvuur.
Fabriques de colles	—	2	—	—	—	—	2	Lijmfabrieken.
Abattoirs	—	1	—	—	—	—	1	Slachthuizen.
Total	—	3	—	—	—	—	3	Totaal.
E. Intoxication par les hydrocarbures volatils.								E. Intoxicatie door vluchtige koolwaterstoffen.
Imprimeries	—	1	—	—	—	—	1	Drukkerijen.
Peinture au pistolet	—	2	—	—	—	—	2	Pistoolschildering.
Héliogravure	—	2	—	—	—	—	2	Koperdiepdrukkerijen.
Fabriques de caoutchouc	—	1	—	—	—	—	1	Rubberfabrieken.
Industries diverses	—	3	—	—	1	—	4	Bedrijven allerhande.
Total	—	9	—	—	1	—	10	Totaal.
F. Dermatoses dues aux hydrocarbures	2	10	—	—	—	—	12	F. Huidziekten t.w.a. koolwaterstoffen.
G. Epitheliomas de la peau.	—	—	1	—	—	—	1	G. Huidkanker.
H. Dermatoses dues au chrome	1	4	—	—	—	—	5	H. Huidziekten t.w.a. chroom
I. Intoxication par le sulfure de carbone	—	—	—	1	—	—	1	I. Intoxicatie door koolstofsulfide.
J. Dermatose due au bois de Kambala.	1	2	1	—	—	—	4	J. Huidziekten t.w.a. Kambalahout.
K. Pneumoconioses.								K. Pneumoconiosis.
Broyage de déchets	—	—	—	1	—	—	1	Malen van afval.
Burinage, ébarbage	1	—	—	18	4	—	23	Beitelen - Vijlen
Carrières	—	—	—	12	2	—	14	Stengroeven.
Carrières de porphyre	—	—	—	3	—	—	3	Porfierstengroeven.
Décochages, dénoyautage	—	—	—	23	2	—	25	Ontkernen
Dessablage	1	—	—	9	1	—	11	Ontzanden.
Fabr. de carreaux céramiques, porcelaine, faïence produits réfractaires	—	1	—	45	8	—	54	Fabr. van ceramiektegels, porselein, gleisw. en vuurvaste producten.
Fabr. de produits d'entre.	—	—	—	2	1	—	3	Fabr. van onderhoudspr.
Šablage	—	—	—	5	1	—	6	Zandstraling.
Taille de briques réfractaires	—	—	—	6	—	1	7	Houwen vuurvaste steen.
Meulage-ébarbage	—	—	—	6	1	—	7	Slijpen, vijlen.
Filatures d'asbeste	—	—	—	3	1	—	4	Steenwasspinnerijen.
Fabr. de fibro-ciment	—	—	—	2	1	—	3	Fibrocementfabrieken.
Percement de tunnels et galeries	—	—	—	1	—	—	1	Boren van tunnels en galeries.
Vidage des chambres à poussière	—	—	—	1	—	—	1	Ledigen van de stofkamers.
Total	2	1	—	137	22	1	163	Totaal.
Total général	13	139	4	139	23	1	319	Algemeen totaal.

IV. - Nombre de personnes exposées au risque et nombre de cas par maladie. — Année 1955.

IV. - Aantal aan het risico blootgestelde personen en aantal gevallen per ziekte. — Jaar 1955.

MALADIES	Personnes exposées au risque Aan het risico blootgestelde personen				Nombre de victimes Aantal slachtoffers		ZIEKTEN
	Em- ployeurs Werk- gevers	Artisans Ambachts- lieden	Ouvriers et tra- vailleurs assimilés Werk- lieden en gelijk- gestelde arbeiders	Total Totaal	Chiffres absolus Absolute cijfers	Par 1,000 exposés Per 1,000 blootge- stelde personen	
Saturnisme	6,854	4,417	49,778	61,049	76	1.40	Loodintoxicatie.
Charbon	431	159	7,566	8,156	3	0.39	Miltvuur.
Hydrargyrisme	121	—	982	1,103	—	—	Kwikintoxicatie.
Phosphore	32	—	204	236	—	—	Fosfor.
Arsenic	83	4	762	849	1	1.30	Arsenicum.
Sulfure de carbone	17	2	809	828	—	—	Koolstofsulfide.
Epithéliomas	405	5	7,269	7,679	—	—	Huidkanker.
Chrome	323	61	1,462	1,846	5	3.28	Chroom.
Kambala	69	5	901	975	1	1.10	Kambala.
Alcaloïdes végétaux	8	—	61	69	—	—	Plant aardige alkaloiden.
Radium — Rayons X	253	—	1,399	1,652	2	1.43	Radium — X Stralen.
Hydrocarbures	5,102	621	48,533	54,256	16	0.33	Koolwaterstoffen.
Pneumoconiose	1,604	55	21,914	23,573	121	5.50	Pneumoconiosis.
Port d'Anvers (1)	428	—	14,948	15,376	—	—	Antwerpse haven (1).
	15,730	5,329	156,588	177,647	225	—	

(1) Les méthodes particulières présidant à l'embauche du personnel occupés au Port d'Anvers ne permettent pas de répartir les travailleurs d'après les risques de maladies professionnelles auxquelles ils sont exposés. Le nombre d'ouvriers et travailleurs assimilés représente l'effectif global des travailleurs du Port, sans distinction.

(1) Door de eigenaardige wijze van aanwerving van havenarbeiders te Antwerpen, is het niet mogelijk ze in te delen per ziektegevaar. Het aantal werklieden en gelijkgestelde arbeiders geeft dus het totaal effectief van de havenarbeiders, zonder enig onderscheid, weer.

V. - Dépenses d'assurances par maladie en 1958.

V. - Verzekeringsuitgaven per ziekte in 1958.

(en milliers de francs — in duizend frank).

MALADIES	Indemnités payées pour — Vergoedingen betaald voor					ZIEKTEN
	Incapacité temporaire Tijdelijke ongeschikt- heid	Incapacité permanente Blijvende on- geschiktheid	Rentes Renten	Frais de cure Kuurkosten	Total Totaal	
Saturnisme	3,857	809	300	259	5,225	Loodintoxicatie.
Charbon	10	24	60	8	102	Miltvuur.
Hydrargyrisme	53	117	30	3	203	Kwikintoxicatie.
Arsenic	—	12	—	1	13	Arsenicum.
Sulfure de carbone	88	329	12	12	441	Koolstofsulfide.
Epithéliomas	98	7	—	14	119	Huidkanker.
Chrome	44	—	—	1	45	Chroom.
Dermatose aniline	290	—	—	6	296	Aniline huidaandoeningen.
Radium — Rayons X	40	125	—	6	171	Radium — X-stralen.
Hydrocarbures	577	520	656	54	1,807	Koolwaterstoffen.
Pneumoconiose	20	27,946	4,794	1,560	34,320	Pneumoconiosis.
Bois exotiques	23	—	—	2	25	Exotisch hout.
	5,100	29,889	5,852	1,926	42,767	

Statistique des estropiés et mutilés ⁽¹⁾
Statistiek der gebrekkigen en verminkten ⁽¹⁾

BÉNÉFICIAIRES	Taux d'invalidité Invaliditeitsgraad	1957		1958		BEGUNSTIGDEN
		Nombre de bénéficiaires Aantal begunstigten	Montant des allocations Bedrag der tegemoetkomingen (in 1,000 F)	Nombre de bénéficiaires Aantal begunstigten	Montant des allocations Bedrag der tegemoetkomingen (in 1,000 F)	
Allocation ordinaire (2).						Gewone tegemoetkoming (2).
a) Bénéficiaires ordinaires....	30 - 55 %	22,244	134,914	21,855	131,796	a) Gewone begunstigten.
	60 - 65 %	6,309	62,647	6,476	63,214	
	65 - 75 %	5,805	70,407	5,890	76,158	
	80-100 %	13,261	270,315	13,654	274,934	
Total :		47,619	538,283	47,875	546,102	Totaal.
b) Bénéficiaires en éducation (3)						b) Begunstigten in opleiding (3).
1) Elèves d'écoles ordinaires	divers	1,199	12,278	1,327	13,850	1) leerlingen in gew. scholen
2) Elèves d'instituts spéciaux	divers	769	8,177	751	8,255	2) leerlingen in bijz. instituten
Total :		1,968	20,455	2,078	22,105	Totaal.
Total :		49,587	558,738	49,953	568,207	Totaal.
Allocation complémentaire de vieillesse (4).....	divers	2,137	21,069	2,526	24,209	Aanvullende ouderdomstegemoetkoming (4).
Montant des arriérés payés (5)...			55,867		44,117	Bedrag der uitbetaalde achterstallen (5).
Total général :		51,724	635,674	52,479	636,533	Algemeen totaal.

(1) Ce tableau fournit la moyenne mensuelle du nombre des bénéficiaires et le montant total des allocations octroyées aux estropiés, mutilés, aveugles, sourds et muets en vertu de la loi du 10 juin 1937, modifiée par l'arrêté-loi du 21 septembre 1945 et par les lois des 7 juin 1949, 30 décembre 1950 et 15 mars 1954. Les chiffres sont établis sur la base des paiements mensuels effectués par le Service des Dépenses fixes du Ministère des Finances.

(2) Ces allocations peuvent être : soit entières (montant pour janvier 1957 variant de 4,380 F pour 30 % à 25,000 F pour 100 % et à partir du 1^{er} février 1957 de 4,590 F pour 30 % et 26.200 F pour 100 %).

soit réduites parce que, ou bien le montant des ressources dépasse le plafond réglementaire, ou bien l'intéressé bénéficie d'une réparation en vertu des art. 1382 et suivants du Code Civil.

(3) Il convient de signaler que, parmi les bénéficiaires en éducation, il y a lieu de ranger également ± 100 estropiés qui se soumettent à l'apprentissage d'une profession et qui sont repris sous la rubrique « Bénéficiaires ordinaires. »

(4) L'allocation complémentaire de vieillesse est accordée à certains anciens bénéficiaires de l'allocation d'estropié qui ont atteint l'âge de 65 ans : son montant est établi en déduisant le montant des avantages gratuits octroyés en vertu de l'assurance-vieillesse et survie, du montant de l'allocation d'estropié calculée compte tenu du taux d'invalidité de l'intéressé à l'âge de 65 ans.

(5) Montants des arriérés liquidés aux nouveaux bénéficiaires ainsi qu'aux anciens bénéficiaires qui ont obtenu une majoration de leur allocation dans le courant de l'exercice.

(1) Deze tabel verstrekt het maandgemiddelde van het aantal begunstigten en het totaal bedrag der tegemoetkomingen welke aan gebrekkigen, verminkten, blinden, doven en stommen worden verleend overeenkomstig de wet van 10 juni 1937 gewijzigd bij de besluitwet van 21 september 1945 en bij de wetten van 7 juni 1949, 30 december 1950 et 15 maart 1954.

De cijfers werden opgesteld op basis van de maandelijksse betalingen welke door de Dienst der Vaste Uitgaven van het Ministerie van Financiën worden uitgevoerd.

(2) Er zijn volledige tegemoetkomingen (waarvan het bedrag voor januari 1957 varieert tussen 4,380 F voor 30 % en 25,000 F voor 100 % en van 1 februari 1957 af tussen 4,590 F voor 30 % en 26,200 F voor 100 %) en verminderde tegemoetkomingen, te wijten aan het feit, enerzijds, dat het bedrag der bestaansmiddelen het reglementaire plafond overschrijdt, en anderzijds, dat de betrokkene reeds een vergoeding geniet overeenkomstig artikelen 1382 en volgende van het burgerlijk wetboek.

(3) Er zij opgemerkt dat tussen de begunstigten in opleiding eveneens ± 100 gebrekkigen dienen gerangschikt, die een beroep aanleren en in de rubriek « gewone begunstigten » werden ondergebracht.

(4) De aanvullende ouderdomstegemoetkoming wordt toegekend aan zekere begunstigten van de gebrekkigen-tegemoetkoming, die 65 jaar zijn geworden : het bedrag er van is gelijk aan het verschil tussen het bedrag der kosteloze voordelen, toegekend krachtens de verzekering tegen ouderdom en vroegtijdige dood, en het bedrag van de gebrekkigen-tegemoetkoming, berekend op de invaliditeitsgraad van de betrokkene op 65-jarige leeftijd.

(5) Bedrag van de achterstallen uitbetaald aan de nieuwe begunstigten alsook aan de vroegere begunstigten die een verhoging van hun toelage hebben bekomen in de loop van het dienstjaar.

Accidents de travail. — Arbeidsongevallen.

Résultats globaux. — Algemene resultaten.

ANNÉES JAREN	Entreprises assurées Verzekerde ondernemingen			Nombre total des accidents Aantal ongevallen	Total général des charges Algemeen totaal der lasten	Charge moyenne par accident Gemid- delde last per ongeval	Charges financières en % des salaires assurés Financiële lasten in % van de verzekerde lonen
	Nombre Aantal	Nombre d'unités assurées Aantal verzekerde eenheden	Journées de travail Arbeids- dagen				

1. Ouvriers. — 1. Arbeiders.

1937	133,407	1,164,830.50	349,449,150	13,293,519,988	282,181	228,963,780	811.41	1.72
1938	136,842	1,190,460.20	357,138,058	14,095,108,047	175,505	221,331,277	1,261.11	1.57
1939	128,918	1,054,857.57	316,457,272	12,491,913,018	163,749	202,157,735	1,234.56	1.62
1940	122,997	782,952.78	234,885,837	9,655,131,435	129,208	183,418,147	1,419.56	1.90
1941	123,407	986,476.94	295,943,083	13,371,573,122	180,181	252,119,346	1,399.26	1.89
1942	130,272	968,776.45	290,632,936	14,104,282,538	192,478	295,710,691	1,536.34	2.10
1943	131,536	959,675.87	287,902,761	14,579,071,145	200,402	295,157,296	1,472.83	2.02
1944	138,028	823,560.71	247,068,213	13,956,452,859	173,502	215,522,943	1,242.19	1.54
1945	159,245	910,341.80	273,102,540	24,452,948,260	198,901	381,989,118	1,920.50	1.56
1946	139,259	1,155,995.30	346,798,590	39,477,799,948	249,917	605,557,609	2,423.03	1.53
1947	141,679	1,295,147.52	388,544,254	50,683,878,017	298,670	780,178,959	2,612.18	1.54
1948	135,159	1,289,965.19	386,989,556	56,877,135,788	304,793	836,825,038	2,745.55	1.47
1949	133,093	1,220,324.63	366,097,389	57,176,255,172	281,586	820,788,813	2,914.88	1.44
1950	135,179	1,230,143.46	369,043,045	58,412,645,444	277,844	828,733,396	2,982.73	1.42
1951	135,192	1,292,236.—	387,670,838	67,575,453,844	318,738	1,135,015,064	3,560.97	1.68
1952	133,787	1,261,668.—	378,500,491	70,415,005,321	373,396	1,890,659,888	5,063.42	2.69

2. Employés. — 2. Bedienden.

1937	24,661	178,164.77	53,449,431	2,298,143,333	4,563	5,560,526	1,218.61	0.24
1938	28,754	211,156.51	63,346,953	2,550,871,477	2,404	4,097,112	1,704.29	0.16
1939	28,531	189,963.78	56,989,134	2,556,917,318	2,133	3,569,053	1,673.26	0.14
1940	26,061	153,637.02	46,091,107	2,087,025,386	1,762	3,945,080	2,238.98	0.19
1941	25,308	164,436.02	49,330,805	2,351,849,433	1,534	2,387,260	1,556.23	0.10
1942	27,393	170,302.72	51,090,817	2,589,592,662	2,074	4,503,738	2,171.52	0.17
1943	27,420	170,175.49	51,052,647	2,620,115,035	1,883	3,002,668	1,594.62	0.11
1944	26,152	153,257.60	45,977,279	2,600,987,008	2,576	3,236,486	1,256.40	0.12
1945	29,772	193,537.77	58,061,331	5,715,863,964	3,107	9,694,158	3,120.10	0.17
1946	34,819	309,588.50	92,876,551	11,538,495,018	5,049	24,697,840	4,891.63	0.21
1947	36,737	328,722.78	98,616,834	14,257,300,364	6,148	29,058,843	4,726.55	0.20
1948	38,497	339,400.54	101,820,163	16,004,218,645	6,432	28,920,672	4,496.37	0.18
1949	38,941	333,759.27	100,127,780	16,790,130,722	6,848	32,979,999	4,816.00	0.20
1950	39,839	351,645.60	105,493,740	17,715,645,873	7,507	34,914,159	4,650.88	0.20
1951	40,866	362,578.—	108,773,305	20,259,106,129	8,219	46,777,486	5,691.38	0.23
1952	41,848	387,878.—	116,363,549	26,571,080,363	9,034	76,764,573	8,497.30	0.29

Note. — Les chiffres des années 1940 à 1945 ont été nettement influencés par les circonstances de guerre.

Pour les années 1938 à 1942, ces chiffres ne comprennent pas les incapacités temporaires de moins d'un jour.

L'arrêté-loi du 9 juin 1945 a étendu à tous les employés, quelles que soient leurs rémunérations, l'application de lois coordonnées sur la réparation des accidents du travail. Antérieurement, seuls les employés assujettis à la loi du 7 août 1922 sur le contrat d'emploi pouvaient prétendre au bénéfice de l'application des lois susdites. Cette modification de la législation explique l'augmentation du nombre d'unités-employés assurés, d'accidents et du montant des charges financières constatée de 1944 à 1946. Ce fait est susceptible d'altérer la comparabilité de la statistique d'une année à celle précédant l'application de cet arrêté-loi.

Nota. — De cijfers van de jaren 1940 tot 1945 zijn merkbaar beïnvloed door de oorlogsomstandigheden.

Voor de jaren 1938 tot 1942 zijn de tijdelijke ongeschiktheden van minder dan één dag niet in deze cijfers begrepen.

Bij de besluitwet van 9 juni 1945 werd de toepassing van de samengeordende wetten op het herstel der arbeidsongevallen uitgebreid tot alle bedienden, welke ook hun bezoldiging zij. Vroeger, konden enkel de bedienden, onderworpen aan de wet van 7 augustus 1920 houdende bediendencontract in aanmerking komen voor de toepassing van bedoelde wetten. Deze wijziging van de wetgeving verklaart de tussen 1944 en 1946 vastgestelde verhoging van het aantal verzekerde eenheden-bedienden, van het aantal ongevallen en van het bedrag van de financiële lasten. Dit feit kan een weerslag hebben op de vergelijkbaarheid van de statistieken met betrekking tot de jaren vóór en na de toepassing van deze besluitwet.

Accidents de travail (suite). — Arbeidsongevallen (vervolg).

Résultats globaux. — Algemene resultaten.

ANNÉES JAREN	Incapacité temporaire Tijdelijke ongeschiktheid									
	Sans suite zonder gevolg		1 à 28 jours 1 tot 28 dagen				29 jours et plus 29 dagen en meer			
	Nombre d'acci- dents Aantal onge- lukken	Frais médicaux et pharma- ceutiques en pharma- ceutische kosten (F)	Nombre d'acci- dents Aantal onge- lukken	Salaire de base Basis- loon (F)	Allocations journalières Dagelijkse vergoedingen (F)	Frais médicaux et pharma- ceutiques en pharma- ceutische kosten (F)	Nombre d'acci- dents Aantal onge- lukken	Salaire de base Basis- loon (F)	Allocations journalières Dagelijkse vergoedingen (F)	Frais médicaux et pharma- ceutiques en pharma- ceutische kosten (F)
1. Ouvriers. — 1. Arbeiders.										
1937.....	89,354	6,128,163	(1)	(1)	(1)	(1)	186,237	1,974,354,308	36,109,266	24,242,248
1938.....	—	—	156,314	—	40,809,290	—	13,132	160,967,985	13,595,816	7,220,406
1939.....	—	—	144,817	—	37,062,321	—	13,269	159,662,162	12,588,751	7,476,198
1940.....	—	—	112,976	—	28,464,157	—	11,379	137,881,623	11,779,088	5,993,250
1941.....	—	—	159,461	—	40,622,183	—	14,467	188,330,787	15,892,319	8,193,745
1942.....	—	—	169,415	—	47,107,842	—	16,411	230,910,238	18,976,182	9,158,767
1943.....	(2)	(2)	176,401	—	52,857,133	—	17,811	270,322,508	22,932,169	10,211,531
1944.....	49,060	4,728,884	105,304	—	38,238,345	—	14,999	240,471,662	20,208,198	8,397,961
1945.....	61,950	7,658,079	117,272	—	58,994,200	—	14,351	322,779,243	25,880,334	11,463,053
1946.....	82,904	13,263,124	145,393	—	99,315,493	—	15,407	489,513,657	38,861,753	18,094,050
1947.....	94,597	15,844,889	180,407	7,042,027,899	90,386,020	51,070,843	16,901	646,970,114	50,629,664	22,656,076
1948.....	90,623	17,086,740	191,505	8,523,753,364	104,586,002	56,981,952	16,091	701,031,732	55,146,985	25,733,670
1949.....	85,446	16,656,008	175,589	8,381,025,458	100,828,952	55,703,418	14,588	676,019,732	53,511,089	25,688,865
1950.....	83,870	17,099,383	172,789	8,302,010,938	100,710,693	57,355,771	15,257	711,244,010	58,056,273	28,160,708
1951.....	91,786	21,299,940	202,383	10,627,985,021	149,189,389	70,546,617	17,914	923,096,226	88,601,093	35,990,817
1952.....	87,823	26,162,178	255,207	16,463,386,723	321,051,969	96,843,373	23,464	1,463,304,951	181,173,612	50,631,734
2. Employés. — 2. Bedienden.										
1937.....	2,280	195,190	(1)	(1)	(1)	(1)	2,157	3,513,941	672,766	458,920
1938.....	—	—	2,053	—	651,307	—	250	3,349,385	332,967	163,393
1939.....	—	—	1,791	—	558,236	—	255	3,472,123	319,989	173,030
1940.....	—	—	1,437	—	480,113	—	235	3,357,557	336,655	176,042
1941.....	—	—	1,300	—	416,638	—	173	2,375,300	220,357	135,143
1942.....	—	—	1,790	—	540,514	—	197	2,813,302	244,252	127,301
1943.....	(2)	(2)	1,615	—	553,639	—	210	3,511,574	327,944	153,025
1944.....	1,259	158,964	1,068	—	456,434	—	191	3,415,405	286,799	139,824
1945.....	1,569	260,226	1,157	—	715,290	—	255	7,191,408	632,969	233,858
1946.....	2,617	580,836	1,849	—	1,703,611	—	391	16,669,605	1,468,776	595,915
1947.....	3,229	833,550	2,206	97,249,809	1,458,433	894,464	480	22,447,321	2,174,034	892,278
1948.....	3,509	946,004	2,261	108,559,094	1,586,349	994,064	448	22,590,363	1,938,825	950,914
1949.....	3,715	1,076,753	2,447	120,787,736	1,741,179	1,191,451	468	23,386,137	2,197,971	943,205
1950.....	4,222	1,247,670	2,581	130,139,851	1,863,110	1,254,488	473	25,340,304	2,406,956	1,523,243
1951.....	4,675	1,631,391	2,773	154,764,587	2,620,665	1,483,443	545	32,896,227	3,464,708	1,575,784
1952.....	5,019	2,295,674	3,150	216,152,644	4,927,496	2,217,983	610	44,389,041	6,354,342	2,063,160

Voir remarque page 461.

(1) Compris dans le groupe de 29 jours et plus.
(2) Compris dans le groupe de 1 à 28 jours.

Zie de opmerking op de bladzijde 461.

(1) Begrepen in de groep van 29 dagen en meer.
(2) Begrepen in de groep van 1 tot 28 dagen.

Accidents de travail (suite). — Arbeidsongevallen (vervolg).

Résultats globaux. — Algemene resultaten.

Incapacité permanente Bestendige ongeschiktheid					Cas de mort Gevallen met dodelijke afloop							
Nombre d'acci- dents Aantal ongevallen	Salaire de base Basis- loon	Allocations journalières Dagelijkse vergoedin- gen	Frais médicaux et pharma- ceutiques Medische en pharma- ceutische kosten	Capitaux corres- pondants Overeen- stemmende kapitalen	Nombre de cas Aantal geval- len	Salaire de base Basis loon	Allo- cations journa- lières Dage- lijkse vergoe- dingen	Frais médicaux et pharma- ceutiques Medische en pharma- ceutische kosten	Frais funé- raires Begra- fenis- kosten	Capitaux constitués Gevestigde kapitalen	Capitaux versés Gestorte kapitalen	
1. Ouvriers. — I. Arbeiders.												
1937	6,097	72,732,332	14,920,778	10,131,630	108,134,120	493	6,153,794	90,318	332,632	364,290	24,969,369	3,540,966
1938	5,596	72,764,955	14,417,143	9,527,180	105,089,833	463	6,201,681	247,371	400,650	346,192	26,478,975	3,198,421
1939	5,212	68,464,050	13,025,433	8,809,155	94,207,399	451	6,159,330	112,010	219,234	341,188	25,465,542	2,850,504
1940	4,375	58,674,893	12,143,809	7,778,465	86,197,105	478	6,939,906	108,081	222,940	355,995	27,390,341	2,984,916
1941	5,674	81,364,719	16,282,844	10,293,710	119,938,030	579	8,876,644	232,040	430,999	437,078	36,088,378	3,708,020
1942	5,937	89,267,031	19,402,635	11,297,040	135,450,938	715	11,167,877	184,052	466,229	534,426	48,148,730	4,983,850
1943	5,654	89,956,975	21,026,583	11,713,725	135,661,395	536	9,019,412	237,651	548,123	401,037	36,262,740	3,305,209
1944	3,767	62,960,387	14,773,854	8,234,817	93,281,333	372	6,543,917	149,178	394,361	284,950	24,157,530	2,673,532
1945	4,928	121,659,314	27,014,340	15,252,258	188,024,573	400	10,704,826	235,710	513,190	990,000	41,502,750	4,460,631
1946	5,783	195,067,918	42,632,154	23,114,390	298,396,575	430	15,976,426	302,487	802,753	1,079,057	62,846,862	6,848,911
1947	6,309	258,195,482	54,871,586	29,926,374	374,658,356	456	20,235,779	412,677	788,919	1,137,708	77,368,891	10,426,956
1948	6,108	282,325,224	61,707,361	34,453,636	384,482,590	466	22,623,369	383,445	900,289	1,245,558	83,053,009	11,063,801
1949	5,577	271,497,900	60,742,277	35,161,190	382,322,865	386	19,905,674	325,980	739,084	1,058,946	77,529,080	10,521,059
1950	5,525	270,914,656	63,387,701	37,602,953	368,979,705	403	21,273,576	523,615	1,146,914	1,080,362	83,578,823	11,050,495
1951	6,231	332,105,459	89,953,167	51,711,431	512,671,418	424	23,560,511	638,034	1,573,524	1,464,217	98,314,979	13,060,438
1952	6,453	416,895,979	152,824,989	59,997,648	828,790,162	449	30,639,494	774,358	1,354,973	2,571,373	147,213,959	21,269,560
2. Employés. — 2. Bedienden.												
1937	114	1,608,343	395,589	288,054	2,573,142	12	200,318	147	3,763	9,000	805,645	158,310
1938	92	1,340,548	317,482	211,306	1,767,718	9	152,913	2,149	2,311	6,750	529,515	112,214
1939	79	1,147,400	302,234	216,430	1,692,354	8	116,836	1,095	2,946	6,000	201,290	95,549
1940	78	1,148,992	250,701	141,139	1,679,742	12	188,503	939	7,338	9,000	762,253	101,158
1941	55	855,224	143,232	78,809	980,949	6	114,295	2,258	15,053	4,500	288,889	101,432
1942	77	1,210,933	407,241	207,988	2,050,806	10	186,501	16,355	40,725	7,500	745,568	115,488
1943	55	959,930	278,568	167,625	1,327,850	3	45,609	—	663	2,250	128,667	62,437
1944	50	865,436	184,238	115,344	1,202,631	8	146,344	431	3,881	6,000	611,783	70,157
1945	119	4,195,170	782,136	431,065	6,124,600	7	223,112	9,014	16,980	17,500	358,491	112,029
1946	167	7,619,975	1,540,178	787,953	11,758,197	25	1,358,947	10,542	20,390	62,500	5,322,457	846,485
1947	204	10,345,879	2,042,498	1,162,419	13,135,002	29	1,661,009	3,624	47,465	71,961	5,476,936	866,179
1948	182	9,599,813	1,913,949	1,237,633	11,743,174	32	1,837,045	54,181	46,285	80,000	6,164,566	1,264,728
1949	191	10,540,206	2,250,032	1,281,086	13,582,437	27	1,544,973	116,783	166,412	67,500	7,164,485	1,200,705
1950	209	12,016,993	2,634,572	1,651,870	15,887,228	22	1,328,221	10,511	103,344	53,807	5,319,602	957,758
1951	197	12,843,767	3,321,093	2,130,641	21,226,273	29	2,083,515	2,027	49,147	112,163	7,599,346	1,560,805
1952	236	20,236,646	6,900,676	2,973,442	38,417,858	19	1,703,032	789	43,195	147,003	8,862,638	1,560,317

Voir remarque page 461.

Zie de opmerking op de bladzijde 461.

Chômage. — Werkloosheid.

I. Résultats généraux. — I. Algemene resultaten.

PÉRIODE	Moyenne journalière du nombre de chômeurs contrôlés (en milliers)							PERIODE
	Daggemiddelde van het aantal gecontroleerde werklozen (in duizendtallen)							
	Chômeurs complets Volledig werklozen		Chômeurs partiels et accidentels Gedeeltelijk en toevallig werklozen		Total Totaal			
	Hommes Mannen	Femmes Vrouwen	Hommes Mannen	Femmes Vrouwen	Hommes Mannen	Femmes Vrouwen	Total Totaal	
1948	64,3	16,6	32,6	15,7	96,9	32,3	129,2	1948
1949	130,0	43,7	42,7	18,2	173,0	61,9	234,9	1949
1950	127,8	42,1	39,7	13,9	167,5	56,0	223,5	1950
1951	101,2	52,2	30,9	22,2	132,1	74,4	206,5	1951
1952	108,0	65,5	47,3	25,7	155,3	91,2	246,5	1952
1953	116,6	67,0	41,4	20,8	158,0	87,8	245,8	1953
1954	107,5	59,5	40,2	17,6	147,7	77,1	224,8	1954
1955	75,1	41,4	39,1	16,8	114,2	58,2	172,4	1955
1956	61,4	29,7	40,0	13,7	101,4	43,4	144,8	1956
Janvier	95,6	40,4	79,2	21,0	174,8	61,4	236,2	Januari.
Février	96,7	39,5	182,7	22,7	279,4	62,2	341,6	Februari.
Mars	80,5	35,7	35,1	14,7	115,6	50,4	166,0	Maart.
Avril	67,2	33,3	19,7	14,5	86,9	47,8	134,7	April.
Mai	54,8	30,6	16,5	13,3	71,3	43,9	115,2	Mei.
Juin	49,6	28,1	21,3	14,1	70,9	42,2	113,1	Juni.
Juillet	47,4	25,1	13,7	11,6	61,1	36,7	97,8	Juli.
Août	43,1	23,8	23,0	9,8	66,1	33,6	99,7	Augustus.
Septembre	42,5	23,5	12,7	8,7	55,2	32,2	87,4	September.
Octobre	42,5	23,7	14,4	8,9	56,9	32,6	89,5	October.
Novembre	48,9	24,9	25,7	9,6	74,6	34,5	109,1	November.
Décembre	62,8	26,4	38,3	14,6	101,1	41,0	142,1	December.
1957	55,7	22,1	27,6	11,4	83,3	39,5	116,8	1957 :
Janvier	73,6	27,9	65,3	11,9	138,9	39,8	178,7	Januari.
Février	70,5	27,0	41,2	10,0	111,7	37,0	148,7	Februari.
Mars	61,4	25,1	17,2	8,7	78,6	33,8	112,4	Maart.
Avril	55,7	22,6	14,7	9,0	70,4	31,6	102,0	April.
Mai	49,2	21,5	14,7	8,9	63,9	30,4	94,3	Mei.
Juin	46,9	19,4	17,7	9,6	64,6	29,0	93,6	Juni.
Juillet	46,5	17,9	19,6	10,0	66,1	27,9	94,0	Juli.
Août	44,0	18,0	13,3	8,3	57,3	26,3	83,6	Augustus.
Septembre	44,8	18,5	16,3	8,3	61,1	26,8	87,9	September.
Octobre	45,5	18,7	18,6	10,8	64,1	29,5	93,6	October.
Novembre	57,2	22,7	24,2	14,8	81,4	37,5	118,9	November.
Décembre	72,0	26,3	66,3	25,2	138,3	51,5	189,8	December.
1958	81,3	28,5	51,0	20,1	132,3	48,6	180,9	1958 :
Janvier	85,5	29,5	67,9	21,1	153,4	50,6	204,0	Januari.
Février	86,6	29,4	66,8	21,2	153,4	50,6	204,0	Februari.
Mars	82,6	28,4	70,4	22,2	153,0	50,6	203,6	Maart.
Avril	76,1	27,4	47,7	23,7	123,8	51,1	174,9	April.
Mai	71,5	27,3	45,1	22,6	116,6	49,9	166,5	Mei.
Juin	70,6	26,1	40,7	21,6	111,3	47,7	159,0	Juni.
Juillet	73,0	25,1	33,2	18,6	106,2	43,7	149,9	Juli.
Août	72,0	24,9	33,4	15,4	105,4	40,3	145,7	Augustus.
Septembre	73,2	26,0	39,5	14,3	112,7	40,3	153,0	September.
Octobre	76,2	28,7	47,2	16,3	123,4	45,0	168,4	October.
Novembre	95,0	33,4	48,2	18,9	143,2	52,3	195,5	November.
Décembre	115,2	36,2	74,3	27,0	189,5	63,2	252,7	December.

Chômage (suite). — Werkloosheid (vervolg).

I. Résultats généraux. — I. Algemene resultaten.

PÉRIODE	Pourcentage de chômage (1)							Nombre total des journées chômées (en milliers) Totaal aantal werkloosheidsdagen (in duizendtallen)				Dépenses pour allocations de chômage (en 1,000,000 F) Uitgaven aan werkloosheidsvergoedingen (in 1,000,000 F)		PÉRIODE
	Werkloosheidspercentages							Provinces flamandes Vlaamse provincies	Provinces wallonnes Waalse provincies	Brabant	Total	Total	Moyenne journalière Daggemiddelde	
	Chômeurs complets Volledig werklozen		Chômeurs partiels et accidentels Gedeeltelijk en toevallig werklozen		Total Totaal									
	Hommes Mannen	Femmes Vrouwen	Hommes Mannen	Femmes Vrouwen	Hommes Mannen	Femmes Vrouwen	Total Totaal							
1948	4.1	3.6	2.1	3.4	6.2	7.0	6.4	(2) 28,902	(2) 4,793	(2) 5,512	(2) 39,207	(2) 2,075,5	6.7	1948
1949	8.4	9.3	2.8	3.8	11.2	13.1	11.6	(2) 49,864	(2) 10,567	(2) 11,294	(2) 71,725	(2) 4,767,8	15.3	1949
1950	8.1	8.7	2.5	2.8	10.6	11.5	10.9	(2) 44,821	(2) 11,869	(2) 12,257	(2) 68,947	(2) 4,824,4	15.5	1950
1951	6.4	10.2	1.9	4.4	8.3	14.6	9.8	(2) 41,947	(2) 9,250	(2) 11,390	(2) 62,587	(2) 4,401,9	14.1	1951
1952	6.8	12.9	3.0	5.0	9.8	17.9	11.8	(2) 50,120	(2) 12,068	(2) 12,266	(2) 74,454	(2) 5,510,1	17.7	1952
1953	7.5	13.1	2.6	4.1	10.1	17.2	11.8	(2) 48,658	(2) 13,489	(2) 12,335	(2) 74,482	(2) 5,591,3	17.9	1953
1954	6.9	11.7	2.6	3.5	9.5	15.2	10.9	(2) 44,349	(2) 12,983	(2) 10,793	(2) 68,125	(2) 5,149,7	16.5	1954
1955	4.8	8.3	2.5	3.4	7.3	11.7	8.4	(2) 34,990	(2) 9,396	(2) 8,007	(2) 52,393	(2) 3,957,7	12.7	1955
1956	3.9	5.9	2.5	2.7	6.4	8.6	7.0	(2) 29,010	(2) 8,383	(2) 7,216	(2) 44,609	(2) 3,489,3	11.0	1956
Janvier	6.1	8.1	5.0	4.2	11.1	12.3	11.4	4,661	1,357	1,070	7,088	529,9	17.7	Januari.
Février	6.2	7.9	11.6	4.5	17.8	12.4	16.5	5,211	1,754	1,234	8,199	654,2	27.3	Februari.
Mars	5.1	7.2	2.3	2.9	7.4	10.1	8.0	2,659	682	629	3,970	323,5	13.5	Maart.
Avril	4.3	6.6	1.3	3.0	5.6	9.6	6.5	2,571	599	605	3,775	303,5	10.1	April.
Mai	3.5	6.1	1.0	2.7	4.5	8.8	5.5	1,704	414	414	2,532	204,3	8.5	Mei.
Juin	3.1	5.6	1.4	2.8	4.5	8.4	5.5	1,751	523	446	2,720	198,0	8.3	Juni.
Juillet	3.0	5.0	1.0	2.3	4.0	7.3	4.7	1,851	479	505	2,835	220,9	7.4	Juli.
Août	2.7	4.7	1.5	2.0	4.2	6.7	4.8	1,330	586	378	2,294	181,8	7.6	Augustus.
Septembre	2.7	4.7	0.8	1.7	3.5	6.4	4.2	1,680	473	469	2,622	210,2	7.0	September
Octobre	2.7	4.7	0.9	1.8	3.6	6.5	4.3	1,340	363	357	2,060	158,0	6.6	October.
Novembre	3.1	5.0	1.6	1.9	4.7	6.9	5.3	1,636	441	443	2,520	191,5	8.0	November.
Décembre	4.0	5.3	2.4	2.9	6.4	8.2	6.9	2,616	712	666	3,994	313,5	10.5	December.
1957	3.5	4.3	1.7	2.2	5.2	6.5	5.5	(2) 22,749	(2) 6,675	(2) 5,379	(2) 35,303	(2) 3,008,2	9.6	1957.
Janvier	4.7	5.6	4.2	2.4	8.9	8.0	8.6	2,740	839	713	4,292	337,2	14.1	Januari.
Février	4.5	5.4	2.6	2.0	7.1	7.4	7.2	2,310	668	590	3,568	289,2	12.1	Februari.
Mars	3.9	5.0	1.1	1.7	5.0	6.7	5.4	2,217	570	577	3,364	304,1	10.1	Maart.
Avril	3.6	4.5	0.9	1.8	4.5	6.3	4.9	1,480	380	385	2,245	206,6	8.6	April.
Mai	3.1	4.3	0.9	1.8	4.0	6.1	4.5	1,408	385	375	2,168	188,6	7.9	Mei.
Juin	3.0	3.9	1.1	1.9	4.1	5.8	4.5	1,665	500	495	2,720	223,5	7.4	Juni.
Juillet	3.0	3.6	1.2	2.0	4.2	5.6	4.5	1,289	475	397	2,161	179,9	7.5	Juli.
Août	2.8	3.6	0.8	1.6	3.6	5.2	4.0	1,193	375	355	1,923	178,6	7.4	Augustus.
Septembre	2.9	3.7	1.0	1.7	3.9	5.4	4.3	1,688	493	445	2,626	227,6	7.6	September.
Octobre	2.9	3.7	1.2	2.2	4.1	5.9	4.5	1,431	395	329	2,155	188,3	7.8	October.
Novembre	3.7	4.5	1.5	3.0	5.2	7.5	5.7	1,797	526	420	2,743	232,1	9.7	November.
Décembre	4.6	5.3	4.2	5.0	8.8	10.3	9.1	3,530	1,010	797	5,335	452,5	15.1	Decenber.
1958	5.0	5.5	3.2	3.9	8.2	9.4	8.5	(2) 35,095	(2) 12,274	(2) 7,305	(2) 54,674	(2) 4,948	* 15.9	1958.
Janvier	5.5	5.9	4.3	4.2	9.8	10.1	9.8	3,150	1,062	691	4,903	430,9	18.0	Januari.
Février	5.5	5.9	4.3	4.2	9.8	10.1	9.8	3,141	1,082	676	4,899	427,5	17.8	Februari.
Mars	5.2	5.6	4.4	4.3	9.6	9.9	9.7	3,955	1,356	795	6,107	543,9	18.1	Maart.
Avril	4.8	5.4	3.0	4.6	7.8	10.0	8.3	2,481	909	461	3,851	362,3	15.1	April.
Mai	4.5	5.4	2.8	4.4	7.3	8.9	7.9	2,369	869	430	3,668	337,5	14.1	Mei.
Juin	4.4	5.1	2.6	4.2	7.0	9.3	7.5	3,073	1,088	623	4,784	419,9	14.0	Juni.
Juillet	4.6	4.9	2.1	3.6	6.7	8.5	7.1	2,266	700	483	3,449	297,7	12.4	Juli.
Août	4.5	4.9	2.1	3.0	6.6	7.9	6.9	2,697	948	579	4,224	388,4	12.9	Augustus.
Septembre	4.6	5.1	2.5	2.8	7.1	7.9	7.3	2,314	893	467	3,674	326,8	13.6	September.
Octobre	4.8	5.6	2.9	3.2	7.7	8.8	8.0	2,428	969	479	3,876	348,0	14.5	October.
Novembre	6.0	6.5	3.0	3.7	9.0	10.2	9.3	3,623	1,225	821	5,669	548,2	18.3	November.
Décembre	7.2	7.1	4.7	5.3	11.9	12.4	12.0	3,598	1,173	800	5,571	515,3	21.5	December.

(1) Moyenne journalière du nombre de chômeurs contrôlés en % du nombre d'assurés contre le chômage.

(2) Total de l'année.

(*) Chiffres provisoires.

(1) Daggemiddelde van de gecontroleerde werklozen uitgedrukt in % van de verzekerden tegen werkloosheid.

(2) Totaal voor het jaar.

(*) Voorlopige cijfers.

II. Répartition par branche d'activité de la moyenne journalière des chômeurs contrôlés.

II. Verdeling per bedrijfstak van het daggemiddelde der gecontroleerde werklozen.

BRANCHES D'ACTIVITÉ	1955				1956				BEDRIJFSTAKKEN
	Chômeurs complets — Volledig werklozen		Chômeurs partiels et accidentels — Gedeeltelijk en toevallig werklozen		Chômeurs complets — Volledig werklozen		Chômeurs partiels et accidentels — Gedeeltelijk en toevallig werklozen		
	H.M.	F.V.	H.M.	F.V.	H.M.	F.V.	H.M.	F.V.	
Agriculture	7,428	817	1,168	103	6,168	635	1,207	110	Landbouw.
Forêt-Chasse-Pêche ...	493	7	772	4	434	5	749	5	Bos-Jacht-Visvangst.
Mines	848	118	130	2	697	98	1,303	7	Mijnen.
Pierre	894	43	895	9	727	29	754	9	Steen.
Céramique	1,670	1,188	359	84	1,374	963	331	73	Aardewerk.
Verre	315	356	99	50	237	261	64	40	Glas.
Diamant	1,336	158	269	25	1,187	75	310	31	Diamant.
Construction	17,393	98	15,489	21	16,027	81	18,629	20	Bouw.
Bois	4,605	430	2,164	123	3,399	279	1,969	119	Hout.
Métal	10,239	2,321	2,938	383	7,291	1,545	2,328	350	Metaal.
Chimie	717	710	202	263	584	591	168	202	Chemie.
Papier	343	613	103	202	254	411	61	137	Papier.
Livre	547	297	112	69	408	196	84	63	Boek.
Textile	8,470	9,715	5,435	6,518	5,903	6,627	3,853	4,616	Textiel.
Vêtement	1,597	6,346	572	5,204	1,238	4,472	510	4,796	Kleding.
Cuir	1,568	1,063	1,536	1,299	1,193	760	1,284	1,158	Leder.
Alimentation	2,730	2,737	897	702	2,172	1,757	761	610	Voeding.
Tabac	380	693	71	321	305	443	51	209	Tabak.
Transport	6,616	2,777	1,904	556	5,475	1,609	1,844	455	Verkeer.
Dockers	—	—	3,373	25	—	—	3,441	18	Dokwerkers.
Réparateurs navires ...	—	—	229	—	—	—	27	—	Scheepsherstellers.
Hôtels-Restaurants ...	1,484	2,626	159	182	1,454	2,302	131	155	Hotels-Spijshuizen.
Gens de maison	427	3,214	27	318	399	2,542	19	281	Huispersoneel.
Service Personnes et Biens	187	106	27	26	150	83	19	17	Verzorging.
Employés	4,230	4,675	163	298	3,715	3,649	123	221	Bedienden.
Artistes	604	260	22	7	591	239	15	5	Kunstenaars.
Total	75,121	41,368	39,115	16,794	61,382	29,652	40,035	13,707	Totaal.

II. Répartition par branche d'activité de la moyenne journalière des chômeurs contrôlés. (suite)

II. Verdeling per bedrijfstak van het daggemiddelde der gecontroleerde werklozen. (vervolg)

BRANCHES D'ACTIVITÉ	1957				1958				BEDRIJFSTAKKEN
	Chômeurs complets — Volledig werklozen		Chômeurs partiels et accidentels — Gedeeltelijk en toevallig werklozen		Chômeurs complets — Volledig werklozen		Chômeurs partiels et accidentels — Gedeeltelijk en toevallig werklozen		
	H.M.	F.V.	H.M.	F.V.	H.M.	F.V.	H.M.	F.V.	
Agriculture	5,445	518	864	105	6,411	514	878	85	Landbouw.
Forêt-Chasse-Pêche ...	473	2	558	2	557	3	649	—	Bos-Jacht-Visvangst.
Mines	799	97	232	4	1,546	100	8,023	37	Mijnen.
Pierre	601	22	309	6	917	26	815	10	Steen.
Céramique	1,203	827	319	145	1,966	1,104	601	136	Aardewerk.
Verre	273	229	120	41	357	304	101	37	Glas.
Diamant	1,363	67	371	32	1,703	84	726	62	Diamant.
Construction	15,343	63	9,715	8	21,728	64	11,367	8	Bouw.
Bois	2,885	212	1,199	99	5,085	276	2,247	157	Hout.
Métal	6,920	1,262	2,615	359	14,275	2,144	6,683	769	Metaal.
Chimie	549	439	181	213	772	606	380	348	Chemie.
Papier	228	301	60	103	299	373	245	204	Papier.
Livre	372	141	71	52	464	147	101	59	Boek.
Textile	4,403	3,890	2,843	3,434	7,467	5,937	7,582	8,817	Textiel.
Vêtement	993	3,286	431	4,248	1,217	4,449	569	6,201	Kleding.
Cuir	954	605	794	826	1,253	857	1,252	1,250	Leder.
Alimentation	1,970	1,550	649	545	2,568	1,877	753	603	Voeding.
Tabac	260	312	36	161	257	359	39	286	Tabak.
Transport	4,916	1,096	1,549	401	6,597	1,529	1,933	531	Verkeer.
Dockers	—	—	4,370	17	—	—	5,285	18	Dokwerkers.
Réparateurs navires ...	—	—	25	—	—	—	542	—	Scheepsherstellers.
Hôtels-Restaurants ...	1,392	1,939	125	161	1,435	2,063	106	161	Hotels-Spijshuizen.
Gens de maison	341	2,092	17	240	318	2,169	10	242	Huispersoneel.
Service Personnes et									
Biens	130	70	17	14	168	65	12	9	Verzorging.
Employés	3,350	2,941	108	135	3,402	3,254	100	103	Bedienden.
Artistes	535	201	17	4	490	191	12	2	Kunstenaars.
Total	55,698	22,162	27,595	11,355	81,252	28,495	51,011	20,135	Totaal.

III. Répartition par bureau régional de la moyenne journalière des chômeurs contrôlés.

III. Verdeling per gewestelijk bureau van het daggemiddelde der gecontroleerde werklozen.

BUREAUX RÉGIONAUX	1955				1956				GEWESTELIJKE BUREAUS
	Chômeurs complets Volledig werklozen		Chômeurs partiels et accidentels Gedeeltelijk en toevallig werklozen		Chômeurs complets Volledig werklozen		Chômeurs partiels et accidentels Gedeeltelijk en toevallig werklozen		
	H.M.	F.V.	H.M.	F.V.	H.M.	F.V.	H.M.	F.V.	
Anvers	8,133	5,708	4,531	914	6,489	2,667	4,392	689	Antwerpen.
Boom	982	999	243	89	754	866	269	105	Boom.
Malines	2,841	1,858	1,340	524	2,236	1,220	1,280	526	Mechelen.
Turnhout	3,711	1,386	1,966	560	3,061	922	1,909	448	Turnhout.
Anvers	15,667	9,951	8,080	2,087	12,540	5,675	7,850	1,768	Antwerpen.
Bruxelles	8,556	6,532	2,589	1,231	7,491	5,362	2,782	1,172	Brussel.
Louvain	2,500	965	1,555	442	2,170	571	1,693	393	Leuven.
Nivelles	555	482	737	167	577	411	648	123	Nijvel.
Brabant	11,611	7,979	4,881	1,840	10,238	6,344	5,123	1,688	Brabant.
Bruges	2,877	1,204	999	210	2,162	1,041	1,050	157	Brugge.
Ypres	1,873	659	730	291	1,479	500	585	144	Ieper.
Courtrai	2,016	791	1,425	814	1,375	315	1,340	540	Kortrijk.
Mouscron	1,416	833	521	492	889	558	338	190	Moeskroen.
Ostende	4,529	2,200	1,348	475	3,786	1,740	1,685	432	Oostende.
Roulers	2,968	760	1,679	735	2,239	421	1,811	698	Roeselare.
Flandre occidentale ...	15,679	6,447	6,702	3,017	11,930	4,575	6,809	2,161	West-Vlaanderen.
Alost	2,656	1,243	2,041	1,519	2,419	1,033	2,002	1,336	Aalst.
Termonde	1,634	703	845	369	1,363	489	853	382	Dendermonde.
Gand	8,617	5,133	3,640	2,064	6,815	3,989	3,463	1,666	Gent.
Renaix	1,619	655	1,136	829	1,135	443	1,122	631	Ronse.
St. Nicolas	3,495	1,442	1,372	934	2,891	828	1,403	994	St-Niklaas.
Flandre orientale	18,021	9,176	9,034	5,715	14,623	6,782	8,843	5,009	Oost-Vlaanderen.
Charleroi	573	1,110	749	323	498	949	1,160	291	Charleroi.
La Louvière	772	294	502	258	616	236	906	203	La Louvière.
Mons	1,869	1,559	659	528	1,449	1,196	904	501	Bergen.
Tournai	2,764	791	1,559	851	2,113	404	1,446	579	Doornik.
Hainaut	5,978	3,754	3,469	1,960	4,676	2,785	4,416	1,574	Henegouwen.
Huy	787	290	539	85	655	247	555	61	Hoei.
Liège	2,421	1,506	1,042	544	2,034	1,238	1,108	396	Luik.
Verviers	640	574	1,643	1,155	694	410	1,243	680	Verviers.
Liège	3,848	2,370	3,224	1,784	3,383	1,895	2,906	1,137	Luik.
Hasselt	2,010	738	1,228	117	1,983	668	1,439	115	Hasselt.
Tongres	824	80	531	30	768	95	541	28	Tongeren.
Limbourg	2,834	818	1,759	147	2,751	763	1,980	143	Limburg.
Arlon (Luxembourg) ..	453	72	1,007	48	288	57	1,087	47	Aarlen (Luxembourg).
Namur (Namur)	1,030	801	959	196	953	776	1,021	180	Namen (Namen).
Total	75,121	41,368	39,115	16,794	61,382	29,652	40,035	13,707	Totaal.

III. Répartition par bureau régional de la moyenne journalière des chômeurs contrôlés.
(suite)

III. Verdeling per gewestelijk bureau van het daggemiddelde der gecontroleerde werklozen.
(vervolg)

BUREAUX RÉGIONAUX	1957				1958				GEWESTELIJKE BUREAUS
	Chômeurs complets — Volledig werklozen		Chômeurs partiels et accidentels — Gedeeltelijk en toevallig werklozen		Chômeurs complets — Volledig werklozen		Chômeurs partiels et accidentels — Gedeeltelijk en toevallig werklozen		
	H.M.	F.V.	H.M.	F.V.	H.M.	F.V.	H.M.	F.V.	
Anvers	6,085	1 416	4,402	539	9,863	1,955	5,843	733	Antwerpen.
Boom	585	696	205	164	1,256	1,084	430	147	Boom.
Malines	2,248	1,115	995	467	3,524	1,431	1,597	675	Mechelen.
Turnhout	3,440	771	1,517	486	4,651	1,091	1,977	668	Turnhout.
Anvers	12,358	3,998	7,119	1,656	19,294	5,561	9,847	2,223	Antwerpen.
Bruxelles	6,624	4,479	1,689	976	7,977	4,878	2,240	1,266	Brussel.
Louvain	2,187	583	1,198	362	3,140	872	1,462	499	Leuven.
Nivelles	527	318	358	104	663	300	586	260	Nijvel.
Brabant	9,338	5,380	3,245	1,442	11,780	6,050	4,288	2,025	Brabant.
Bruges	2,005	877	559	99	3,086	940	737	168	Brugge.
Ypres	974	185	338	99	1,117	193	717	407	Ieper.
Courtrai	714	62	874	347	1,836	293	1,814	1,097	Kortrijk.
Mouscron	513	312	251	165	658	507	650	654	Moeskroen.
Ostende	3,852	1,355	1,157	391	4,728	1,407	1,290	416	Oostende.
Roulers	1,871	188	1,236	543	2,760	277	1,976	909	Roeselare.
Flandre occidentale ...	9,929	2,979	4,415	1,644	14,185	3,617	7,184	3,651	West-Vlaanderen.
Alost	2,036	690	1,152	972	3,062	1,001	1,718	1,712	Aalst.
Termonde	1,195	368	485	298	1,914	563	650	415	Dendermonde.
Gand	5,529	2,254	2,394	1,233	8,130	2,969	4,486	2,799	Gent.
Renaix	792	190	676	389	1,284	309	1,182	1,067	Ronse.
St. Nicolas	2,621	637	1,160	1,045	4,291	1,028	1,770	1,371	St-Niklaas.
Flandre orientale	12,173	4,139	5,867	3,937	18,681	5,870	9,806	7,364	Oost-Vlaanderen.
Charleroi	510	854	528	247	928	986	3,010	333	Charleroi.
La Louvière	558	206	374	177	1,202	373	2,477	394	La Louvière.
Mons	1,453	1,087	409	449	1,829	1,212	2,505	612	Bergen.
Tournai	1,609	216	854	400	1,929	315	1,391	797	Doornik.
Hainaut	4,130	2,363	2,165	1,273	5,888	2,886	9,383	2,136	Henegouwen.
Huy	655	224	346	68	923	293	811	85	Hoei.
Liège	2,189	1,220	778	395	3,659	1,809	1,874	708	Luik.
Verviers	698	338	962	598	1,203	540	2,093	1,450	Verviers.
Liège	3,542	1,782	2,086	1,061	5,785	2,642	4,778	2,243	Luik.
Hasselt	2,209	671	949	113	2,809	955	2,504	192	Hasselt.
Tongres	708	84	389	31	1,083	125	1,214	54	Tongeren.
Limbourg	2,917	755	1,338	144	3,892	1,080	3,718	246	Limburg.
Arlon (Luxembourg) ..	302	56	792	40	458	71	1,101	47	Aarlen (Luxemburg).
Namur (Namur)	1,009	710	568	158	1,289	718	906	200	Namen (Namen).
Total	55,698	22,162	27,595	11,355	81,252	28,495	51,011	20,135	Totaal.

IV. Chômeurs complets indemnisés. — IV. Vergoede volledig werklozen.
Répartition par âge. — Verdeling per leeftijd.

CLASSES D'AGES	Au — Op 16-11-1956		Au — Op 15-5-1957		Au — Op 18-11-1957		Au — Op 27-5-1958		Au — Op 17-11-1958		LEEFTIJDSKLASSEN
	Chiffres absolus	%	Chiffres absolus	%	Chiffres absolus	%	Chiffres absolus	%	Chiffres absolus	%	
	Absolute cijfers		Absolute cijfers		Absolute cijfers		Absolute cijfers		Absolute cijfers		
Moins de 20 ans	1,057	2.2	807	1.6	1,945	3.0	3,946	5.5	7,046	7.3	Minder dan 20 jaar.
De 20 à — 25 ans	2,032	4.3	1,947	3.8	3,252	5.0	5,405	7.5	8,201	8.5	Van 20 tot — 25 jaar.
De 25 à — 30 ans	2,167	4.6	2,281	4.5	3,630	5.6	5,437	7.5	8,233	8.5	Van 25 tot — 30 jaar.
De 30 à — 35 ans	2,525	5.3	2,707	5.3	3,864	6.0	5,143	7.1	7,681	7.9	Van 30 tot — 35 jaar.
De 35 à — 40 ans	2,230	4.7	2,548	5.0	3,586	5.6	4,827	6.7	7,345	7.6	Van 35 tot — 40 jaar.
De 40 à — 45 ans	3,063	6.4	3,265	6.4	4,250	6.6	4,713	6.5	6,394	6.6	Van 40 tot — 45 jaar.
De 45 à — 50 ans	4,758	10.0	5,222	10.3	6,165	9.6	7,590	10.5	9,889	10.2	Van 45 tot — 50 jaar.
De 50 à — 55 ans	6,733	14.2	7,691	15.1	8,763	13.6	10,218	14.2	12,768	13.2	Van 50 tot — 55 jaar.
De 55 à — 60 ans	9,376	19.7	10,646	20.9	11,762	18.3	11,840	16.4	13,903	14.4	Van 55 tot — 60 jaar.
De 60 à 65 ans	13,633	28.6	13,778	27.1	17,180	26.7	13,040	18.1	15,229	15.8	Van 60 tot 65 jaar.
<i>Total:</i>	47,574	100.0	50,892	100.0	64,397	100.0	72,159	100.0	96,689	100.0	<i>Totaal.</i>
					Hommes. — Mannen.						
Moins de 20 ans	918	3.7	617	3.0	964	4.4	1,832	6.7	2,358	7.1	Minder dan 20 jaar.
De 20 à — 25 ans	2,854	11.4	2,125	10.2	2,283	10.5	3,284	12.0	4,140	12.5	Van 20 tot — 25 jaar.
De 25 à — 30 ans	2,511	10.0	1,971	9.4	2,217	10.2	3,062	11.2	4,026	12.2	Van 25 tot — 30 jaar.
De 30 à — 35 ans	1,954	7.8	1,570	7.5	1,776	8.1	2,369	8.7	3,103	9.4	Van 30 tot — 35 jaar.
De 35 à — 40 ans	1,667	6.6	1,450	6.9	1,610	7.4	2,305	8.4	3,036	9.2	Van 35 tot — 40 jaar.
De 40 à — 45 ans	2,168	8.7	1,890	9.0	1,838	8.4	2,087	7.6	2,499	7.6	Van 40 tot — 45 jaar.
De 45 à — 50 ans	2,808	11.2	2,665	12.7	2,509	11.5	3,095	11.3	3,642	11.0	Van 45 tot — 50 jaar.
De 50 à — 55 ans	3,897	15.6	3,737	17.9	3,527	16.2	4,209	15.4	4,884	14.8	Van 50 tot — 55 jaar.
De 55 à — 60 ans	4,833	19.3	4,901	23.4	5,083	23.3	5,108	18.7	5,343	16.2	Van 55 tot — 60 jaar.
De 60 à 65 ans	1,431	5.7	—	—	—	—	—	—	—	—	Van 60 tot 65 jaar.
<i>Total:</i>	25,041	100.0	20,926	100.0	21,807	100.0	27,351	100.0	33,031	100.0	<i>Totaal.</i>
					Femmes. — Vrouwen.						

V. Chômeurs complets indemnisés. — V. Vergoede volledig werklozen.
Répartition par durée de chômage. — Verdeling naar de duur der werkloosheid.

DURÉE DE CHOMAGE	Au — Op 16-11-1966		Au — Op 15-5-1967		Au — Op 18-11-1967		Au — Op 27-5-1968		Au — Op 17-11-1968		DUR DER WERKLOOSHEID
	Chiffres absolus Absolute cijfers	%	Chiffres absolus Absolute cijfers	%	Chiffres absolus Absolute cijfers	%	Chiffres absolus Absolute cijfers	%	Chiffres absolus Absolute cijfers	%	
Moins de 1 mois.....	10,123	21.3	6,112	12.0	22,398	34.8	12,051	16.7	25,893	26.8	Minder dan 1 maand.
De 1 à — 6 mois	13,733	28.9	16,220	31.9	16,049	24.9	27,569	38.2	33,570	34.8	Van 1 tot — 6 maanden.
De 6 à — 12 mois	7,013	14.7	9,636	18.9	6,036	9.4	10,746	14.9	12,212	12.6	Van 6 tot — 12 maanden.
De 12 à — 24 mois	6,520	13.7	8,709	17.1	7,964	12.4	6,015	8.3	8,253	8.5	Van 12 tot — 24 maanden.
De 24 mois et plus	10,185	21.4	10,215	20.1	11,950	18.5	15,778	21.9	16,761	17.3	Van 24 maanden en meer.
Total :	47,574	100.0	50,892	100.0	64,397	100.0	72,159	100.0	96,689	100.0	Totaal.
Hommes. — Mannen.											
Femmes. — Vrouwen.											
Moins de 1 mois.....	3,590	14.3	2,831	13.5	4,266	19.6	3,454	12.6	6,854	20.7	Minder dan 1 maand.
De 1 à — 6 mois	6,192	24.7	6,345	30.3	8,175	37.5	10,767	39.4	12,749	38.6	Van 1 tot — 6 maanden.
De 6 à — 12 mois	5,183	20.7	3,851	18.4	2,235	10.2	5,608	20.5	4,906	14.9	Van 6 tot — 12 maanden.
De 12 à — 24 mois	3,522	14.1	2,883	13.8	2,275	10.4	2,804	10.3	3,692	11.2	Van 12 tot — 24 maanden.
De 24 mois et plus	6,554	26.2	5,016	24.0	4,856	22.3	4,718	17.2	4,830	14.6	Van 24 maanden en meer.
Total :	25,041	100.0	20,926	100.0	21,807	100.0	27,351	100.0	33,031	100.0	Totaal.

VI. Nombre d'assujettis à l'assurance-chômage au 30 juin 1958.
VI. Aantal aan de verzekering tegen werkloosheid onderworpen personen op 30 juni 1958.

BRANCHES D'ACTIVITÉ	Assujettis O.N.S.S. Onderworpen aan de R.M.Z.				Chômeurs complets O. N. P. C. (1) Volledig werklozen R. V. A. W. (1)				Frontaliers Grensarbeiders (2)				Total Totaal		BEDRIJFSTAKKEN	
	Hommes Mannen		Femmes Vrouwen		Hommes Mannen		Femmes Vrouwen		France Frankrijk		Pays-Bas Nederland		Hommes Mannen	Femmes Vrouwen		Total Totaal
Agriculture (3)	22,195	1,416	4,858	389	148	10	97	18	27,298	1,833	29,131	Landbouw (3).				
Forêt, chasse, pêche	4,723	56	538	2	—	—	—	—	5,261	58	5,319	Bos, jacht, visvangst.				
Mines	147,389	1,289	1,242	86	90	—	109	—	148,830	1,375	150,205	Mijnen.				
Pierre	10,057	102	783	28	119	4	—	—	10,959	134	11,093	Steen.				
Céramique	35,453	4,261	1,106	453	396	18	1,058	140	38,013	4,872	42,885	Aardewerk.				
Verre	15,995	3,103	354	298	148	11	211	27	16,708	3,439	20,147	Glas.				
Diamant	9,597	553	1,936	103	1	—	—	—	11,534	656	12,190	Diamant.				
Construction (4)	199,681	593	17,882	82	3,625	—	73	2	221,938	677	221,938	Bouw (4).				
Bois	38,985	3,777	4,661	295	938	49	80	20	44,664	4,141	48,805	Hout.				
Métal (5)	281,738	32,073	12,896	2,208	10,978	150	1,310	1,215	306,922	35,646	342,568	Métaal (5).				
Chimie	41,256	10,655	742	630	539	29	511	52	43,048	11,366	54,414	Chemie.				
Papier	12,041	6,023	293	349	534	51	109	7	12,977	6,430	19,407	Papier.				
Livre	18,686	4,941	395	152	53	26	5	—	19,139	5,119	24,258	Boek.				
Textile	66,288	65,111	7,214	6,136	14,383	10,941	414	549	88,299	82,737	171,036	Textiel.				
Vêtement (6)	14,623	66,023	1,085	4,042	30	244	18	138	15,756	70,447	86,203	Kleding (6).				
Cuir, peaux, chaussure	14,318	13,087	1,220	889	335	19	322	153	16,195	14,148	30,343	Leder, huizen, schoeisel.				
Alimentation	66,660	17,050	2,234	1,594	344	64	304	101	69,542	18,809	88,351	Voeding.				
Tabac	2,150	6,018	247	330	—	—	116	99	2,513	6,447	8,960	Tabak.				
Transport (7)	55,567	3,499	6,019	1,493	72	1	31	—	61,689	4,993	66,682	Verkeer (7).				
Dockers	17,704	29	—	—	—	—	—	—	17,704	29	17,733	Dokwerkers.				
Réparateurs de navires	4,325	—	—	—	—	—	—	—	4,325	—	4,325	Scheepsherstellers.				
Hôtels, restaurants	12,583	14,591	972	1,430	—	2	5	13	13,561	16,036	29,597	Hotels, spijshuizen.				
Service personnes et biens	1,526	2,572	126	56	—	—	—	—	1,652	2,628	4,280	Verzorging.				
Employés	301,031	161,638	3,023	2,819	908	233	117	210	305,079	164,900	469,979	Bedienden.				
Autres :												Andere :				
a) Entreprises commerciales	56,655	17,325	—	—	70	3	28	11	56,753	17,339	74,092	a) Handelsbedrijven.				
b) Entreprises de crédit	1,792	2,550	—	—	—	—	—	—	1,792	2,550	4,342	b) Kredietinstellingen.				
c) Entreprises diverses	2,651	1,352	—	—	—	—	—	—	2,651	4,003	4,003	c) Allerlei agentschappen.				
d) Services publics	28,479	33,719	—	—	—	—	—	—	28,479	33,719	62,198	d) Openbare diensten.				
e) Divers	12,820	5,027	806	2,253	162	47	29	28	13,817	7,355	21,172	e) Diversen.				
Total	1,496,968	478,433	70,632	26,117	33,874	11,902	4,947	2,783	1,606,421	519,255	2,125,656	Totaal				

- (1) Moyenne journalière des chômeurs complets contrôlés en juin 1958.
(2) Répartition estimée du chiffre global relevé par le F.N.A.M.I. au 30 juin 1958.
(3) Y compris saisonniers (estimation revue).
(4) Y compris les chômeurs occupés par les Pouvoirs publics.
(5) Non compris les réparateurs de navires.
(6) Y compris le personnel des blanchisseries, teintureries et lavoirs.
(7) Y compris le personnel temporaire de la S.N.C.B. et de la S.N.C.V.

Activité de l'Office national du Placement et du Chômage.
Bedrijvigheid van de Rijksdienst voor Arbeidsbemiddeling en Werkloosheid.

(Source : Office National du Placement et du Chômage).

(Bron : Rijksdienst voor Arbeidsbemiddeling en Werkloosheid).

I. Répartition des offres d'emploi reçues et des placements effectués, par bureau régional et par sexe. — Année 1958.

I. Indeling der ontvangen werkaanbiedingen en der verwezenlijkte plaatsingen, per gewestelijk bureau en per geslacht. — Jaar 1958.

BUREAUX RÉGIONAUX	Offres d'emploi reçues			Placements effectués			GEWESTELIJKE BUREAU'S
	Ontvangen werkaanbiedingen			Verwezenlijkte plaatsingen			
	Hommes Mannen	Femmes Vrouwen	Total Totaal	Hommes Mannen	Femmes Vrouwen	Total Totaal	
Anvers	18,172	7,854	26,026	15,700	5,118	20,818	Antwerpen.
Boom	627	359	986	506	263	769	Boom.
Malines	2,118	1,634	3,752	2,483	1,654	4,137	Mechelen.
Turnhout	4,493	980	5,473	6,836	1,970	8,806	Turnhout.
<i>Anvers :</i>	25,410	10,827	36,237	25,525	9,005	34,530	<i>Antwerpen.</i>
Bruxelles	29,645	13,080	42,725	20,929	8,004	28,933	Brussel.
Louvain	4,109	1,239	5,348	7,341	2,278	9,619	Leuven.
Nivelles	4,297	1,255	5,552	2,120	472	2,592	Nijvel.
<i>Brabant :</i>	38,051	15,574	53,625	30,390	10,754	41,144	<i>Brabant.</i>
Bruges	3,784	2,688	6,472	3,794	2,090	5,884	Brugge.
Ypres	2,145	374	2,519	2,192	410	2,602	Ieper.
Courtrai	2,725	1,245	3,970	2,448	708	3,156	Kortrijk.
Mouscron	511	188	699	2,341	1,201	3,542	Moeskroen.
Ostende	3,829	3,446	7,275	7,510	3,777	11,287	Oostende.
Roulers	3,372	757	4,129	3,529	511	4,040	Roeselare.
<i>Flandre occidentale :</i>	16,366	8,698	25,064	21,814	8,697	30,511	<i>West-Vlaanderen.</i>
Alost	1,819	689	2,508	1,983	600	2,583	Aalst.
Termonde	595	204	799	553	201	754	Dendermonde.
Gand	6,756	1,635	8,391	7,415	1,237	8,652	Gent.
Renaix	1,610	456	2,066	1,875	269	2,144	Ronse.
Saint-Nicolas	2,194	1,045	3,239	2,830	870	3,700	Sint-Niklaas.
<i>Flandre orientale :</i>	12,974	4,029	17,003	14,656	3,177	17,833	<i>Oost-Vlaanderen.</i>
Charleroi	9,520	1,646	11,166	4,344	1,277	5,621	Charleroi.
La Louvière	5,781	1,127	6,908	3,426	736	4,162	La Louvière.
Mons	3,896	935	4,831	3,151	646	3,797	Bergen.
Tournai	4,928	988	5,916	5,176	907	6,083	Doornik.
<i>Hainaut :</i>	24,125	4,696	28,821	16,097	3,566	19,663	<i>Henegouwen.</i>
Huy	4,325	1,007	5,332	2,317	478	2,795	Hoei.
Liège	8,421	4,403	12,824	5,690	2,497	8,187	Luik.
Verviers	1,842	1,125	2,967	1,575	722	2,297	Verviers.
<i>Liège :</i>	14,588	6,535	21,123	9,582	3,697	13,279	<i>Luik.</i>
Hasselt	6,172	807	6,979	5,417	733	6,150	Hasselt.
Tongres	1,105	84	1,189	1,048	103	1,151	Tongeren.
<i>Limbourg :</i>	7,277	891	8,168	6,465	836	7,301	<i>Limburg.</i>
Arlon (Luxembourg)	1,794	268	2,062	1,297	112	1,409	Aarlen (Luxemburg).
Namur (Namur)	6,238	1,907	8,145	3,790	1,242	5,032	Namen (Namen).
<i>Total :</i>	146,823	53,425	200,248	129,616	41,086	170,702	<i>Totaal.</i>

II. Répartition des placements effectués par groupe de professions et par sexe.

II. Indeling der verwezenlijkte plaatsingen per beroepsgroep en per geslacht.

GROUPES DE PROFESSIONS	Année - 1954 - Jaar		Année - 1955 - Jaar		Année - 1956 - Jaar		Année - 1957 - Jaar		Année - 1958 - Jaar		BEROEPS-GROEPEN
	Hommes	Femmes	Hommes	Femmes	Hommes	Femmes	Hommes	Femmes	Hommes	Femmes	
	Mannen	Vrouwen	Mannen	Vrouwen	Mannen	Vrouwen	Mannen	Vrouwen	Mannen	Vrouwen	
Agriculture ...	22,818	3,627	20,751	3,318	20,191	2,724	18,232	2,926	17,219	2,713	Landbouw.
Forêt, chasse ..	340	2	547	—	351	—	104	—	93	1	Bos, jacht.
Pêche.....	84	—	307	—	656	—	875	—	860	—	Visvangst.
Mines	11,696	29	9,009	14	6,791	9	6,473	7	5,422	1	Mijnen.
Pierre	594	8	626	21	498	9	352	1	311	4	Steen.
Céramique	864	146	820	304	939	260	631	64	621	73	Aardewerk.
Verre	849	292	857	300	626	243	550	119	685	134	Glas.
Diamant	218	17	196	19	89	16	98	8	86	13	Diamant.
Construction...	23,034	9	24,060	21	18,091	17	14,073	15	14,105	2	Bouw.
Bois	8,846	237	9,047	158	8,017	154	7,091	131	6,184	66	Hout.
Métal	16,917	2,047	17,886	1,527	16,220	1,134	14,860	684	10,755	579	Metaal.
Chimie	260	220	208	142	230	137	163	40	100	70	Chemie.
Papier	200	471	138	441	144	298	144	254	115	211	Papier.
Livre	785	429	682	379	579	314	544	203	368	215	Boek.
Textile.....	2,592	5,695	2,424	5,231	5,064	5,930	4,351	5,240	2,059	3,163	Textiel.
Vêtement	1,001	10,421	877	9,039	698	7,477	720	5,874	484	5,568	Kleding.
Cuir	1,317	1,438	1,116	1,283	908	778	726	466	512	428	Leder.
Alimentation ..	4,081	1,471	4,241	1,660	3,925	1,924	3,661	860	2,739	936	Voeding.
Tabac	64	318	35	134	46	182	27	117	9	94	Tabak.
Transport	3,089	2,174	3,936	2,466	4,813	2,662	4,055	2,287	3,191	1,794	Verkeer.
Hôtels, restau- rants	6,974	2,836	8,116	3,672	7,381	3,538	7,649	3,361	7,683	3,007	Hotels, spijs- huizen.
Gens de maison	56	2,443	67	2,546	62	2,323	64	2,016	38	1,956	Huispersoneel.
Service person- nes et biens .	452	354	435	374	451	449	345	500	215	186	Verzorging.
Employés	2,108	2,652	2,178	3,015	2,073	2,996	1,863	2,806	2,055	2,539	Bedienden.
Artistes	330	116	508	170	374	70	334	55	313	115	Kunstenaars.
Manceuvres ...	76,694	21,441	101,231	23,693	79,583	22,538	54,009	22,149	53,394	17,218	Ongeschoolden.
Total :	186,263	58,893	210,298	59,927	178,800	56,182	141,994	50,183	129,616	41,086	Totaal.

Grèves. — Werkstakingen.

I. Répartition d'après la durée. — I. Indeling naar de duur.

DUREE	1951	1952	1953	1954	1955	1956	1957 (1)	1958	DUUR
<i>Grèves</i>									<i>Werkstakingen.</i>
½ et 1 jour	38	52	55	47	42	68	37	13	½ en 1 dag.
De 2 à 5 jours	61	32	34	27	51	47	35	18	Van 2 tot 5 dagen.
De 6 à 10 »	26	13	10	8	18	7	14	3	Van 6 tot 10 »
De 11 à 20 »	19	10	8	11	13	11	11	3	Van 11 tot 20 »
De 21 à 30 »	8	8	3	4	7	8	5	—	Van 21 tot 30 »
De 31 à 40 »	5	1	2	3	5	1	6	2	Van 31 tot 40 »
De 41 à 50 »	4	2	—	3	1	3	3	1	Van 41 tot 50 »
De 51 à 60 »	2	—	—	1	2	1	1	1	Van 51 tot 60 »
De 61 à 70 »	—	—	—	1	2	—	—	1	Van 61 tot 70 »
De 71 à 80 »	—	1	1	—	—	—	1	—	Van 71 tot 80 »
De 81 jours et plus ...	—	3	2	2	2	2	1	1	Van 81 dagen en meer.
<i>Total :</i>	163	122	115	107	143	148	114	43	<i>Totaal.</i>

<i>Grévistes</i>									<i>Werkstakers.</i>
½ et 1 jour	19,243	178,803	73,606	32,093	23,244	84,653	26,132	7,169	½ en 1 dag.
De 2 à 5 jours	82,718	74,161	22,797	8,860	21,934	22,373	10,770	32,947	Van 2 tot 5 dagen.
De 6 à 10 »	3,898	2,479	8,670	2,760	36,345	665	32,052	21,355	Van 6 tot 10 »
De 11 à 20 »	4,040	4,037	758	9,279	17,769	20,653	188,038	785	Van 11 tot 20 »
De 21 à 30 »	1,978	912	249	1,398	436	1,281	2,303	—	Van 21 tot 30 »
De 31 à 40 »	1,166	1,805	333	734	10,099	5	670	59	Van 31 tot 40 »
De 41 à 50 »	1,092	4,550	—	274	1,000	1,546	2,258	27	Van 41 tot 50 »
De 51 à 60 »	393	—	—	10	394	10	4,255	98	Van 51 tot 60 »
De 61 à 70 »	—	—	—	1,307	1,041	—	—	45	Van 61 tot 70 »
De 71 à 80 »	—	1,815	30	—	—	—	74	—	Van 71 tot 80 »
De 81 jours et plus ...	—	561	488	418	264	2,106	503	318	Van 81 dagen en meer.
<i>Total :</i>	114,528	269,123	109,931	57,133	112,526	133,292	267,055	62,803	<i>Totaal.</i>

II. Répartition des grévistes par province. — II. Indeling van de werkstakers per provincie.

PROVINCES	1951	1952	1953	1954	1955	1956	1957 (1)	1958	PROVINCIES
Anvers.....	4,022	22,531	9,134	2,702	24,317	6,610	42,876	4,991	Antwerpen.
Brabant.....	807	4,814	9,375	1,990	1,935	1,400	28,000	8,661	Brabant.
Flandre occidentale....	886	6,887	118	1,610	1,802	9,559	3,429	1,748	West-Vlaanderen.
Flandre orientale	2,361	9,897	932	2,697	8,696	8,520	8,224	3,236	Oost-Vlaanderen.
Hainaut	59,177	132,015	38,877	23,893	27,391	48,022	81,272	8,361	Henegouwen.
Liège	45,669	85,787	41,875	23,460	20,573	55,966	79,165	33,875	Luik.
Limbourg	1,198	123	9,387	505	26,843	1,758	17,517	618	Limburg.
Luxembourg.....	81	1,947	—	—	—	121	2,246	262	Luxemburg.
Namur.....	327	5,122	233	276	969	1,336	4,326	1,051	Namen.
<i>Le Royaume :</i>	114,528	269,123	109,931	57,133	112,526	133,292	267,055	62,803	<i>Het Rijk.</i>

(1) Non compris la grève générale dans la construction pour laquelle le nombre de grévistes peut être estimé à 72.000 et le nombre de journées perdues à 795.000.

(1) De algemene staking in de bouwnijverheid niet inbegrepen; het aantal stakers kan geschat worden op 72.000 en het aantal verloren arbeidsdagen op 795.000.

III. Causes des grèves — III. Oorzaken der werkstakingen.

MOTIFS	Grèves Werk- stak- kingen	Entre- prises atteint- es Betrok- ken onder- nem- gen	Ouvriers — Arbeiders			Journées de travail perdues Verloren werk- dagen	BEWEEGREDEKEN
			Occupés dans les entreprises Werkzaam in de ondernemingen	Grévistes Werk- stakers	Chô- meurs forcés Gedwon- gen stakers		
1957⁽¹⁾							
1. <i>Question de salaires</i>	30	226	30,440	13,329	203	230,688	1. <i>Loongeschil.</i>
a) Pour obtenir une augmentation de salaires (1)	24	122	24,307	9,488	116	174,665	a) Om loonsverhoging te bekomen (1)
b) Pour obtenir une modification des salaires à pièces	2	2	230	82	—	5,818	b) Om een wijziging der stuklonen te bekomen.
c) Pour obtenir l'harmonisation des salaires et des fonctions	2	2	610	341	—	1,692	c) Om de harmoniëring der lonen en functies te bekomen.
d) Pour obtenir le respect des accords paritaires	2	100	5,293	3,418	87	48,513	d) Om de naleving van de paritaire overeenkomsten te bekomen.
2. <i>Question de primes ou d'allocations sociales</i>	9	1,201	223,524	190,178	3,567	2,590,315	2. <i>Geschil in verband met premiën of sociale toelagen.</i>
a) Pour obtenir l'instauration d'un système de primes	1	1	85	81	—	603	a) Om de invoering van een premiestelsel te bekomen.
b) Pour obtenir une répartition équitable des primes	2	2	1,003	830	60	55,995	b) Om een rechtmatige verdeling der premiën te bekomen.
c) Pour obtenir l'augmentation ou l'adaptation des primes	4	7	2,582	1,722	—	21,027	c) Om de verhoging of de aanpassing der premiën te bekomen.
d) Pour obtenir des allocations sociales	2	1,191	219,854	187,545	3,507	2,512,690	d) Om sociale toelagen te bekomen.
3. <i>Question de travail</i>	3	44	65,487	27,531	1,182	119,727	3. <i>Arbeidsgeschil.</i>
a) Pour obtenir une meilleure organisation du travail	1	1	337	275	—	1,314	a) Om een betere arbeidsregeling te bekomen.
b) Pour obtenir l'amélioration des conditions de travail	2	43	65,150	27,256	1,182	118,413	b) Om verbetering der arbeidsvoorwaarden te bekomen.
4. <i>Question de la durée du travail</i>	7	7	222	204	—	2,295	4. <i>Geschil in verband met de arbeidsduur.</i>
a) Pour obtenir la réduction de la durée du travail	7	7	222	204	—	2,295	a) Om vermindering van de arbeidsduur te bekomen.
5. <i>Question d'emploi</i>	3	7	3,500	2,966	—	11,993	5. <i>Geschil in verband met de werkgelegenheid.</i>
a) Pour obtenir la suppression des licenciements d'ouvriers	2	2	107	86	—	1,115	a) Om de intrekking van de afdankingen van arbeiders te bekomen.
b) Pour protester contre la fermeture d'un puits de mine	1	5	3,393	2,880	—	10,878	b) Om te protesteren tegen de sluiting van een steenkolenmijn.
6. <i>Question de sanctions ou d'amendes</i> ..	1	1	280	85	143	1,191	6. <i>Geschil in verband met boeten of straffen.</i>
a) Pour obtenir le retrait du système d'amendes	1	1	280	85	143	1,191	a) Om de afschaffing van het boetensstelsel te bekomen.
7. <i>Solidarité</i>	2	4	3,363	2,442	120	2,562	7. <i>Solidariteitsstakingen.</i>
8. <i>En signe de deuil</i>	1	1	933	360	—	360	8. <i>Ten teken van rouw.</i>
9. <i>Grèves de protestation de courte durée.</i> Les principales causes de mécontentement étaient :	58	58	42,186	29,960	1,754	34,607	9. <i>Proteststakingen van korte duur.</i> De voornaamste oorzaken van ontevredenheid waren :
a) une question de salaires	15	15	8,953	5,316	534	9,057	a) een loongeschil;
b) une question de primes ou d'allocations sociales	3	3	1,758	943	85	1,316	b) een geschil in verband met premiën of sociale toelagen.
c) une question de travail	14	14	9,379	5,699	422	6,860	c) een arbeidsgeschil;
d) une question de durée du travail ..	7	7	1,841	1,321	170	1,877	d) een geschil in verband met de arbeidsduur;
e) une question syndicale	2	2	1,528	1,271	63	1,334	e) een syndicaal geschil
f) une question d'emploi	6	6	4,326	3,971	112	3,769	f) een geschil in verband met de werkgelegenheid;
g) une question de sanctions ou d'amendes	9	9	5,813	3,209	180	4,328	g) een geschil in verband met boeten of straffen;
h) les décisions du service médical ..	1	1	1,338	980	188	2,441	h) de beslissingen van de medische dienst;
i) les retenues sociales ou impôts ..	1	1	7,250	7,250	—	3,625	i) de sociale afhoudingen of belastingen.
Total	114	1,549	369,935	267,055	6,969	2,993,738	Totaal.

(1) Non compris la grève générale dans la construction pour laquelle le nombre de grévistes peut être estimé à 72.000 et le nombre de journées perdues à 795.000.

(1) De algemene staking in de bouwnijverheid niet inbegrepen; het aantal stakers kan geschat worden op 72.000 en het aantal verloren arbeidsdagen op 795.000.

III. Causes des grèves — III. Oorzaken der werkstakingen

MOTIFS	Grèves Werk- sta- kingen	Entre- prises atteint- es Betrok- ken onder- nemingen	Ouvriers — Arbeiders			Journées de travail perdues Verloren werk- dagen	BEWEEGREDENEN
			Occupés dans les entreprises Werkzaam in de ondernemingen	grévistés werk- stakers	chô- meurs forcés gedwon- gen stakers		
1958							
1. <i>Question de salaires</i>	8	92	32,938	27,516	90	118,035	1. <i>Loongeschil.</i>
a) Pour obtenir une augmentation de salaires	3	87	32,500	27,298	—	108,580	a) Om loonsverhoging te bekomen.
b) Pour obtenir une modification des salaires à pièces	3	3	250	146	15	2,548	b) Om een wijziging der stuklonen te bekomen.
c) Pour obtenir le respect des accords paritaires	2	2	188	72	75	6,907	c) Om de naleving van de paritaire overeenkomsten te bekomen.
2. <i>Question de primes ou d'allocations sociales</i>	—	—	—	—	—	—	2. <i>Geschil in verband met premiën of sociale toelagen.</i>
3. <i>Question de travail</i>	1	1	660	599	—	2,255	3. <i>Arbeidsgeschil.</i>
a) Pour obtenir une meilleure organisation du travail	1	1	660	599	—	2,255	a) Om een betere arbeidsregeling te bekomen.
4. <i>Question de la durée du travail</i>	1	1	57	51	—	1,612	4. <i>Geschil in verband met de arbeidsduur.</i>
a) Pour obtenir la réduction de la durée du travail	1	1	57	51	—	1,612	a) Om vermindering van de arbeidsduur te bekomen.
5. <i>Question d'emploi</i>	3	5	4,070	3,153	355	27,005	5. <i>Geschil in verband met de werkgelegenheid.</i>
a) Pour obtenir la suppression du chômage partiel	1	1	661	648	—	11,664	a) Om de intrekking van de gedeeltelijke werkloosheid te bekomen.
b) Pour protester contre la fermeture d'un puits de mine	2	4	3,409	2,505	355	15,341	b) Om te protesteren tegen de sluiting van een steenkolenmijn.
6. <i>Question de sanctions ou d'amendes</i> ..	4	4	979	365	436	10,346	6. <i>Geschil in verband met boeten of straffen.</i>
a) Pour obtenir la réintégration d'ouvriers congédiés	4	4	979	365	436	10,346	a) Om de wederindiensttreding van afgedankte arbeiders te bekomen.
7. <i>Solidarité</i>	2	28	23,469	21,062	105	119.134	7. <i>Solidariteitsstakingen.</i>
8. <i>En signe de deuil</i>	—	—	—	—	—	—	8. <i>Ten teken van rouw.</i>
9. <i>Grèves de protestation de courte durée</i> Les principales causes de mécontentement étaient :	24	27	19,845	10,057	659	15,380	9. <i>Proteststakingen van korte duur.</i> De voornaamste oorzaken van ontevredenheid waren :
a) une question de salaires	6	9	8,291	2,264	231	4,241	a) een loongeschil ;
b) une question de primes ou d'allocations sociales	2	2	1,549	1,198	—	1,570	b) een geschil in verband met premiën of sociale toelagen.
c) une question de travail	9	9	6,846	4,203	367	6,139	c) een arbeidsgeschil ;
d) une question d'emploi	1	1	137	107	—	107	d) een geschil in verband met de werkgelegenheid
e) une question de sanctions ou d'amendes	6	6	3,022	2,285	61	3,323	e) een geschil in verband met boeten of straffen ;
Total	43	158	82,018	62,803	1,645	293,76 7	Totaal.

IV. Répartition par industrie. — IV. Indeling naar nijverheid.

INDUSTRIES	Grèves Werk- stakingen	Entre- prises atteintes Betrokken onder- nemingen	Ouvriers — Arbeiders			Journées de travail perdues Verloren werk- dagen	NIJVERHEID
			occupés dans les entre- prises werkzaam in de onder- nemingen	grévistés werk- stakers	chômeurs forcés ge- dwongen stakers		
1957 (1)							
Mines	43	89	101,637	51,761	2,700	155,731	Mijnen.
Carrières	2	4	946	770	170	3,562	Groeven.
Fabrications métalliques	28	944	221,077	189,943	3,126	2,380,212	} Metalen. } IJzer.
Sidérurgie							
Briques, céramiques, chaux, ciment	2	2	169	49	—	202	Baksteen, aardewerk.
Verre	1	1	1,700	290	—	290	Glas.
Produits chimiques	2	2	273	220	—	10,813	Scheikunde.
Alimentation	5	8	1,894	920	85	13,126	Voedingswaren.
Textile	11	43	3,184	2,310	324	35,595	} Textiel. } Kleding.
Vêtement							
Construction (1)	1	1	14	14	—	70	Bouwbedrijf (1).
Bois et ameublement	3	50	1,521	1,439	46	51,849	Hout en stoffering.
Cuir et peaux	2	2	118	44	—	96	Huiden en leder.
Tabac	—	—	—	—	—	—	Tabak.
Livre	2	2	107	107	—	294	Boekbedrijf.
Papier	—	—	—	—	—	—	Papier.
Gaz et électricité	—	—	—	—	—	—	Gas en electriciteit.
Transport	5	17	16,970	3,406	—	8,786	Vervoer.
Art et précision	—	—	—	—	—	—	Kunst en nauwkeurighedsbedrijven.
Commerce	2	2	143	131	—	367	Handel.
Agriculture, forêt, chasse, pêche	1	2	151	71	33	4,722	Landbouw.
Diamant	2	328	11,114	7,655	216	198,434	Diamant.
Métaux non-ferreux	1	50	8,692	7,724	269	125,815	Non ferro metalen.
Autres et mal désignées	1	2	225	102	—	3,774	Andere en slecht aangeduide.
<i>Total :</i>	114	1,549	369,935	267,055	6,969	2,993,738	<i>Totaal.</i>
1958							
Mines	24	52	46,675	33,087	1,555	152,453	Mijnen.
Carrières	1	1	98	98	—	5,586	Groeven.
Fabrications métalliques	7	7	1,346	1,216	—	5,136	} Metalen. } IJzer.
Sidérurgie							
Briques, céramiques, chaux, ciment	—	—	—	—	—	—	Baksteen, aardewerk.
Verre	—	—	—	—	—	—	Glas.
Produits chimiques	1	1	318	318	—	31,164	Scheikunde.
Alimentation	—	—	—	—	—	—	Voedingswaren.
Textile	6	9	426	229	90	9,775	} Textiel. } Kleding.
Vêtement							
Construction	—	—	—	—	—	—	Bouwbedrijf.
Bois et ameublement	—	—	—	—	—	—	Hout en stoffering.
Cuir et peaux	—	—	—	—	—	—	Huiden en leder.
Tabac	—	—	—	—	—	—	Tabak.
Livre	—	—	—	—	—	—	Boekbedrijf.
Papier	1	1	661	648	—	11,664	Papier.
Gaz et électricité	1	70	13,800	12,500	—	50,000	Gas en electriciteit.
Transport	2	17	18,694	14,707	—	27,989	Vervoer.
Art et précision	—	—	—	—	—	—	Kunst en nauwkeurighedsbedrijven.
Commerce	—	—	—	—	—	—	Handel.
Agriculture, forêt, chasse, pêche	—	—	—	—	—	—	Landbouw.
Diamant	—	—	—	—	—	—	Diamant.
Métaux non-ferreux	—	—	—	—	—	—	Non ferro metalen.
Autres et mal désignées	—	—	—	—	—	—	Andere en slecht aangeduide.
<i>Total :</i>	43	158	82,018	62,803	1,645	293,767	<i>Totaal.</i>

(1) Non compris la grève générale dans la construction pour laquelle le nombre de grévistes peut être estimé à 72.000 et le nombre de journées perdues à 795.000.

(1) De algemene staking in de bouwnijverheid niet inbegrepen; het aantal stakers kan geschat worden op 72.000 en het aantal verloren arbeidsdagen op 795.000.

V. Résultats des grèves. — V. Uitslagen van de werkstakingen.

RESULTATS	Grèves Werk- stakingen	Entre- prises atteintes Betrokken onder- nemingen	Ouvriers — Arbeiders			Journées de travail perdues Verloren werk- dagen	UITSLAGEN
			occupés dans les entre- prises werkzaam in de onder- nemingen	grévistes werk- stakers	chômeurs forcés ge- dwongen stakers		
1957 (1)							
Echec pour les ouvriers	51	195	111,260	59,260	2,812	220,231	Mislukking voor de werklieden.
Succès pour les ouvriers	38	359	35,129	18,378	249	337,232	Welslagen voor de werklieden.
Transaction (1)	22	990	219,250	186,615	3,788	2,433,353	Vergelijk. (1)
Grèves reprises au tableau III sous les rubriques n ^{os} 7 et 8	3	5	4,296	2,802	120	2,922	Stakingen vermeld in Tabel III onder de rubrieken n ^o 7 en 8.
<i>Total :</i>	114	1,549	369,935	267,055	6,969	2,993,738	<i>Totaal.</i>
1958							
Echec pour les ouvriers	26	28	23,580	12,296	1,465	47,381	Mislukking voor de werklieden.
Succès pour les ouvriers	10	97	33,448	23,037	75	122,805	Welslagen voor de werklieden.
Transaction	5	5	1,521	1,408	—	4,447	Vergelijk.
Grèves reprises au tableau III sous la rubrique n ^o 7	2	28	23,469	21,062	105	119,134	Stakingen vermeld in Tabel III onder de rubriek n ^o 7.
<i>Total :</i>	43	158	82,018	62,803	1,645	293,767	<i>Totaal.</i>

(1) Non compris la grève générale dans la construction pour laquelle le nombre de grévistes peut être estimé à 72.000 et le nombre de journées perdues à 795.000.

(1) De algemene staking in de bouwnijverheid niet inbegrepen; het aantal stakers kan geschat worden op 72.000 en het aantal verloren arbeidsdagen op 795.000.

Unions professionnelles reconnues existantes au 31 décembre 1957.

(Source : Ministère du Travail).

Erkende beroepsverenigingen bestaande op 31 december 1957.

(Bron : Ministerie van Arbeid).

SPÉCIFICATIONS	OFSOMMING							La Royaume Het Rijk	OFSOMMING
	Anvers Antwer- pen	Brabant	Flandre occi- dentale West- Vlaan- deren	Flandre orien- tale Oost- Vlaan- deren	Hainaut Hene- gouwen	Liège Luik	Lim- bourg Lim- burg		
Unions									
industrielles :									
patrons	118	124	91	110	51	31	6	13	579
ouvriers	2	6	5	5	—	3	—	—	21
patrons et ouvriers	—	—	—	—	—	—	—	—	—
employés	1	10	—	1	—	2	—	1	15
des professions libérales	29	118	29	21	29	19	3	8	261
des commerçants	107	140	81	87	57	55	11	21	588
agricoles :									
à but général	—	19	19	6	4	8	48	18	123
de laiterie	—	1	—	—	—	—	—	—	1
d'élevage	1	10	12	17	5	1	3	2	55
avicoles	—	—	—	—	—	—	—	—	3
viticoles	11	24	3	11	36	7	8	25	134
horticoles	—	2	—	—	—	—	—	—	2
diverses	1	6	5	3	3	3	—	4	25
	13	47	5	6	7	9	7	1	97
Total :	283	507	250	267	192	138	85	93	1,904
Fédérations d'unions :									
Agriculteurs	1	2	1	4	2	—	1	1	12
Patrons	—	8	2	2	1	—	—	—	13
Professions libérales	1	7	—	—	—	—	—	—	8
Commerçants	1	13	—	1	—	—	—	—	15
Ouvriers	—	—	—	—	—	—	—	—	—
Diverses	—	2	—	—	—	—	—	—	2
Total :	3	32	3	7	3	—	1	1	50
Total des unions et fédérations	286	539	253	274	195	138	86	94	1,954
1941	206	451	259	269	176	155	68	252	1,974
1942	205	458	253	261	176	156	71	244	1,949
1943	209	470	257	264	186	159	73	110	1,896
1944	211	473	258	265	186	159	72	106	1,879
1945	217	514	270	270	196	165	73	106	1,973
1946	221	530	287	277	201	174	75	107	2,037
1947	219	528	290	272	210	165	75	105	2,027
1948	216	532	288	268	210	163	76	105	2,018
1949	221	530	291	258	208	164	71	102	2,000
1950	296	529	288	308	209	160	82	102	2,112
1951	285	515	289	298	200	157	86	101	2,051
1952	282	514	275	296	199	143	80	89	1,993
1953	285	525	285	285	202	135	82	89	1,958
1954	285	535	258	288	197	134	87	91	1,977
1955	289	537	254	285	197	135	86	92	1,976
1956	285	547	254	282	198	136	86	90	1,975

Vakverenigingen :
van de nijverheid :
patrons.
werklieden.
patrons en werklieden.
bedienden.
der vrije beroepen.
der handelaars.
van de landbouw :
algemene doeleinden.
melk- en zuivelproducten.
veeteelt.
pluimveeteelt.
bijenteelt.
wijnbouw.
tuinbouw.
diverse.

Total. Bonden van verenigingen :
Landbouwers.
Patrons.
Vrije beroepen.
Handelaars.
Werklieden.
Diverse.

Totaal.**Totaal der bonden en verenigingen.**

**Totaal aantal bonden
en verenigingen
op 31 december**

Revenu national
Nationaal inkomen

Revenu National. — Nationaal Inkomen.

Répartition du revenu national (en milliards de F.) ⁽¹⁾
De verdeling van het nationaal inkomen (in milliarden F.) ⁽¹⁾

SPÉCIFICATION	1953	1954	1955	1956	1957	1958	OMSCHRIJVING
1. Rémunération des salariés et appointés (avant taxation) :							1. Bezoldiging van de loon- en weddetrekkenden (vóór taxatie):
a) Salaires et traitements	146,91	151,93	160,84	173,29	187,50	193,53	a) Lonen en wedden.
b) Rémunération des forces armées	8,70	9,04	9,61	9,36	9,90	10,81	b) Bezoldiging van de gewapende macht.
c) Contribution des employeurs à la sécurité sociale	21,38	22,10	24,12	26,34	29,94	30,86	c) Werkgeversbijdrage voor de maatschappelijke zekerheid.
Total :	176,99	183,07	194,57	208,99	227,34	235,20	Totaal :
2. Revenu des travailleurs indépendants (avant taxation)							2. Inkomen der zelfstandige arbeiders (vóór taxatie) :
a) Agriculture, horticulture et sylviculture	22,09	21,43	21,61	20,83	24,40	23,27	a) Land-, tuin- en bosbouw.
b) Professions libérales	8,65	9,29	9,79	10,21	10,42	10,30	b) Vrije beroepen.
c) Commerce et artisanat	66,10	69,30	71,90	74,50	73,60	65,40	c) Handel en ambachtswezen.
Total :	96,84	100,02	103,30	105,54	108,42	98,97	Totaal :
3. Revenu de l'entreprise résultant de l'activité exercée par des sociétés de personnes : (après taxation)	4,86	5,31	6,07	6,51	6,24	5,04	3. Ondernemersinkomen ontstaan uit de activiteit der personenvennootschappen (na taxatie).
4. Intérêts, loyers et dividendes versés aux particuliers et institutions privées sans but lucratif (avant taxation) :							4. Interest, huur en dividenden uitgekeerd aan particulieren en private verenigingen zonder winstoogmerk (vóór taxatie) :
a) Intérêts	9,51	10,68	11,86	12,78	13,56	14,62	a) Interest.
b) Loyers	23,90	26,90	28,00	30,00	31,00	33,40	b) Huur.
c) Dividendes et tantièmes ...	8,79	8,94	10,32	11,93	12,99	11,91	c) Dividenden en tantièmes.
Total :	42,20	46,52	50,18	54,71	57,55	59,93	Totaal :
5. Libéralités des sociétés	0,34	0,39	0,48	0,53	0,49	0,37	5. Giften der vennootschappen.
6. Revenus non distribués des sociétés par actions (après taxation)	6,24	8,80	11,38	12,51	9,44	4,77	6. Niet uitgekeerde winst der vennootschappen op aandelen (na taxatie).
7. Impôts directs des sociétés, quelle que soit leur forme juridique	7,33	6,87	6,74	8,26	8,58	7,84	7. Directe belastingen der vennootschappen van alle juridische vormen.
8. Revenus de la propriété et de l'entreprise échéant à l'Etat ..	1,89	1,67	1,56	1,43	1,43	— 0,16	8. Inkomen uit vermogen en ondernemersinkomen toevloeiend aan de overheid.
9. Revenus non distribués des entreprises publiques autonomes ..	0,52	0,72	0,97	0,82	0,84	— 0,92	9. Niet uitgekeerde winst der autonome openbare instellingen.
10. Moins : intérêt de la dette publique	— 8,22	— 8,98	— 10,09	— 10,62	— 11,04	— 12,04	10. Minus : interest der overheidsschuld.
Revenu national net au coût des facteurs :	328,99	344,39	365,16	388,68	409,29	400,84	Netto nationaal inkomen tegen factorkosten :

(1) Les résultats ont été obtenus en appliquant la méthode décrite dans le « Bulletin de Statistique », n° 3, de 1956. Le revenu national ainsi calculé est donc conforme aux normes admises par la Commission du Revenu national. Pour passer de cette notion à celle qui est définie par l'Organisation Européenne de Coordination Economique et l'Organisation des Nations Unies, il convient d'ajouter les deux premiers postes ci-après indiqués au montant établi et d'en soustraire les deux derniers postes.

(1) De resultaten zijn bekomen volgens de methode uiteengezet in het « Statistisch Bulletin », n° 3, 1956. De inhoud van het aldus berekende nationaal inkomen weerspiegelt de opvatting van de Commissie van het Nationaal Inkomen. Om van dit inkomen over te gaan naar het begrip aanbevolen door de Europese Organisatie voor Economische Samenwerking en de Organisatie der Verenigde Naties dienen de eerste twee der hierna vermelde posten bij eerstgenoemd inkomen geteld, terwijl de laatste twee dienen afgetrokken.

1. Frais de transport et cotisations syndicales	3,68	3,79	3,89	4,09	4,35	4,52	1. Vervoerkosten en syndikale bijdragen.
2. Intérêts imputés pour services gratuits d'organismes financiers	2,27	2,30	2,50	2,70	2,90	3,20	2. Toegerekende interesten voor kosteloze diensten van financiële instellingen.
3. Impôt foncier et contribution nationale de crise sur les propriétés bâties appartenant aux particuliers.	— 2,50	— 2,64	— 2,84	— 3,08	— 3,49	— 3,67	3. Grondbelasting en nationale crisisbelasting op gebouwde eigendommen toebehorend aan particulieren.
4. Impôt foncier et contribution nationale de crise sur les bâtiments d'exploitation des sociétés	— 0,56	— 0,61	— 0,64	— 0,69	— 0,80	— 0,86	4. Grondbelasting en nationale crisisbelasting op bedrijfsgebouwen van vennootschappen.

Rémunération des salariés (en millions de F.).
Het inkomen uit bezoldigde arbeid (in miljoenen F.).

SPÉCIFICATION	1953	1954	1955	1956	1957	1958	OMSCHRIJVING
Rémunération des travailleurs assujettis à la sécurité sociale proprement dite ou à certaines dispositions spéciales. <i>Travailleurs assujettis à la sécurité sociale proprement dite. . .</i> Données de l'O.N.S.S. et du F.N.R.O.M.							Wedden en lonen der werknemers onderworpen aan alle of sommige bepalingen nopens de maatschappelijke zekerheid. <i>Werknemers onderworpen aan de eigenlijke maatsch. zekerheid.</i> Cijfers ontleend aan de R.M.Z. en het N.P.M. :
Ouvriers	67,612	69,360	73,408	78,984	86,040	84,400	Werklieden.
Employés	33,846	34,937	36,879	40,009	43,968	48,500	Bedienden.
Données de l'O.S.S.M.M.	191	231	244	263	291	294	Cijfers ontleend aan de D.M.V. Z.K.
Corrections et compléments ...	8,007	8,528	9,483	10,341	10,711	10,300	Correcties en aanvullingen.
Total :	109,656	113,056	120,014	129,597	141,010	143,494	Totaal :
<i>Travailleurs assujettis à certaines dispositions spéciales . . .</i>	7,137	7,534	7,971	8,656	9,263	9,761	<i>Werknemers onderworpen aan sommige bepalingen nopens de maatschappelijke zekerheid.</i>
Contribution des employeurs à la sécurité sociale des travailleurs assujettis à la sécurité sociale proprement dite ou à certaines dispositions spéciales. Données de l'O.N.S.S., du F.N.R.O.M. et de l'O.S.S.M.M. . . .	17,433	17,947	19,663	21,267	24,657	25,392	Werkgeversbijdrage voor de maatschappelijke zekerheid der werknemers onderworpen aan alle of sommige bepalingen nopens de maatschappelijke zekerheid. Cijfers ontleend aan de R.M.Z., N.P.M. en D.M.V.Z.K.
Dispositions spéciales en matière de vacances annuelles, allocations familiales et sécurité d'existence	412	412	434	449	445	445	Speciale schikkingen inzake jaarlijks verlof, gezinsvergoedingen en bestaanszekerheid.
Ouvriers frontaliers et ouvriers saisonniers travaillant à l'étranger	609	642	693	797	851	882	Grensarbeiders en seizoenarbeiders die naar het buitenland gaan werken.
Primes d'assurance ou indemnités d'assurance accidents du travail et maladies professionnelles	2,924	3,100	3,326	3,827	3,990	4,146	Verzekeringspremies of vergoedingen inzake verzekering tegen arbeidsongevallen en beroepsziekten.
Total :	21,378	22,101	24,116	26,340	29,943	30,865	Totaal :
Rémunération des travailleurs non assujettis à la sécurité sociale. Personnel définitif et stagiaire de l'Etat:	6,060	6,318	6,787	7,209	7,603	8,108	Wedden en lonen der werknemers niet onderworpen aan de wetgeving inzake maatschappelijke zekerheid. Vast en stagedoend rijkspersoneel :
Forces armées	7,713	8,065	8,479	8,188	8,440	9,170	Gewapende macht.
Intervention de l'Etat dans les traitements du personnel de l'enseignement libre, communal et provincial et des ministres du culte	5,680	6,056	6,248	6,384	6,929	7,175	Staatstussenkomst in de wedden van het onderwijzend personeel van het vrij, gemeentelijk en provinciaal onderwijs en van de bedienaars van de eredienst
Personnel définitif et stagiaire des communes et des provinces	6,007	6,446	6,494	7,046	7,398	8,050	Vast en stagedoend personeel van gemeenten en provinciën.
Personnel définitif et stagiaire de certaines entreprises publiques : S.N.C.B., R.T.T., Adm. des postes, Régie des voies aériennes	8,746	8,648	8,898	9,364	9,938	10,761	Vast en stagedoend personeel van sommige openbare bedrijven : N.M.B.S., R.T.T., Posterijen en Regie der Luchtweegen.
Total :	34,206	35,533	36,906	38,191	40,308	43,264	Totaal.

Rémunération des salariés (en millions de F.) (suite).
Het inkomen uit bezoldigde arbeid (in millioenen F.) (vervolg).

SPÉCIFICATION	1953	1954	1955	1956	1957	1958	OMSCHRIJVING
Charges patronales pour le personnel non assujetti à la sécurité sociale.							Werkgeverslasten voor het personeel niet onderworpen aan de wetgeving inzake maatschappelijke zekerheid.
Personnel définitif et stagiaire de l'Etat	866	813	870	1,098	1,258	1,386	Vast en stagedoend rijkspersoneel.
Forces armées	983	973	1,128	1,169	1,460	1,637	Gewapende macht.
Personnel de l'enseignement libre, communal et provincial et ministres du culte (pensions à charge de l'Etat)	952	948	1,172	1,317	1,458	1,597	Onderwijzend personeel van het vrij, gemeentelijk en provinciaal onderwijs en de bedienaars van de eredienst (pensioenen ten laste van de Staat).
Personnel définitif et stagiaire des communes et des provinces	1,383	1,484	1,495	1,621	1,702	1,845	Vast en stagedoend personeel van gemeenten en provinciën.
Personnel définitif et stagiaire de certaines entreprises publiques : S.N.C.B., R.T.T., Admin. des Postes, Régie des Voies aériennes	4,112	4,386	4,786	5,092	5,297	5,871	Vast en stagedoend personeel van sommige openbare bedrijven : N.M.B.S., R.T.T., Posterijen en Regie der Luchtwegen.
Total :	8,296	8,604	9,451	10,297	11,175	12,336	Totaal.
Rémunération totale des salariés.							Totale bezoldiging van de loon- en weddetrekkenden.
<i>Salaires et traitements :</i>							<i>Lonen en wedden.</i>
Travailleurs assujettis à la sécurité sociale	109,656	113,056	120,014	129,597	141,010	143,494	Werknemers onderworpen aan de maatschappelijke zekerheid.
Travailleurs assujettis à certaines dispositions spéciales ...	7,137	7,534	7,971	8,656	9,263	9,761	Werknemers onderworpen aan sommige bepalingen van de maatschappelijke zekerheid.
Travailleurs non assujettis à la sécurité sociale (y compris les charges patronales, forces armées exclues)	33,806	35,099	36,750	39,131	41,583	44,793	Werknemers niet onderworpen aan de maatsch. zek. (incl. werkgeverslasten, excl. gewapende macht).
Moins : Frais de déplacement et cotisations syndicales	— 3,687	— 3,763	— 3,892	— 4,093	— 4,354	— 4,522	Minus : Verplaatsingskosten en syndikale bijdragen.
Total :	146,912	151,926	160,843	173,291	187,502	193,526	Totaal.
<i>Rémunération des forces armées (y compris les charges patronales) ..</i>	8,696	9,038	9,607	9,357	9,900	10,807	<i>Bezoldiging van de gewapende macht (incl. werkgeverslasten).</i>
<i>Contribution des employeurs à la sécurité sociale</i>	21,378	22,101	24,116	26,340	29,943	30,865	<i>Werkgeversbijdrage voor maatschappelijke zekerheid.</i>
Total général :	176,986	183,065	194,566	208,988	227,345	235,198	Algemeen totaal :

Revenu des travailleurs indépendants (en millions de F.).
Het inkomen der zelfstandigen (in millioenen F.)

SPÉCIFICATION	1953	1954	1955	1956	1957	1958	OMSCHRIJVING
Agriculture, horticulure et sylviculture							Land-, tuin- en bosbouw
<i>Valeur brute de la production agricole et horticole :</i>							<i>Bruto waarde der land- en tuinbouwproductie.</i>
Production laitière	11,027	10,835	11,075	10,982	11,837	11,306	Zuivelproducten.
Bovidés (viande)	6,558	6,903	7,344	7,730	7,280	7,510	Runderen (vlees).
Porcs (viande)	5,890	6,633	5,578	5,913	6,422	6,176	Varkens (vlees).
Œufs	4,915	5,068	4,800	4,752	4,769	4,488	Eieren.
Autres produits animaux	1,038	1,093	950	1,114	1,271	1,922	Andere dierl. voortbrengselen.
Variations du cheptel	+ 430	+ 306	— 59	+ 48	+ 716	+ 452	Verandering in de veestapel.
Total des produits animaux :	29,858	30,838	29,688	30,539	32,295	31,854	Totaal dierlijke voortbrengselen.
Froment	2,200	2,275	3,079	2,670	3,533	3,341	Tarwe.
Betteraves sucrières	1,619	1,511	1,709	1,567	1,885	2,096	Suikerbieten.
Pommes de terre	2,268	1,509	1,672	2,174	1,847	2,522	Aardappelen.
Autres produits végétaux agric.	2,468	2,697	2,677	2,408	2,293	2,430	Andere plantaardige landbouwvoortbrengselen.
Total des produits végétaux :	8,555	7,992	9,137	8,819	9,558	10,389	Totaal plantaardige voortbrengselen
Cultures maraîchères	4,225	4,620	4,806	5,575	5,933	5,568	Groententeelt.
Fructiculture	2,105	1,859	2,423	2,426	2,320	1,912	Fruitteelt.
Autres produits horticoles	902	993	1,089	1,179	1,282	1,336	Andere tuinbouwproducten.
Total de la production horticole :	7,232	7,472	8,318	9,180	9,535	8,816	Totaal tuinbouwproductie.
Total :	45,645	46,302	47,143	48,538	51,388	51,059	Totaal.
<i>Charges d'exploitation des entreprises agricoles et horticoles :</i>							<i>Bedrijfsbelasting der land- en tuinbouwbedrijven :</i>
Fermages	4,802	4,876	4,906	5,012	5,249	5,340	Pachten.
Salaires et charges sociales	2,608	2,640	2,773	2,873	2,995	3,031	Lonen en sociale lasten.
Engrais	3,031	3,286	3,222	3,167	3,432	2,949	Meststoffen.
Aliments pour bétail	6,714	7,643	8,291	9,700	8,300	9,185	Veevoeder.
Plants et semences	801	695	705	800	744	802	Plantgoed en zaden.
Intérêts sur le capital d'exploitation emprunté	118	134	160	184	219	238	Interesten op ontleend bedrijfskapitaal.
Taxes et impôts	224	222	189	228	241	251	Taksen en belastingen.
Amortissements	2,219	2,385	2,420	2,450	2,460	2,529	Afschrijvingen.
Frais généraux	3,360	3,295	3,262	3,722	3,750	3,786	Algemene onkosten.
Total :	23,877	25,176	25,928	28,136	27,390	28,111	Totaal.
<i>Revenus des exploitations agricoles et horticoles</i>	21,768	21,126	21,215	20,398	23,998	22,948	<i>Inkomen der land- en tuinbouwbedrijven.</i>
Revenus des bois non soumis au régime forestier	320	300	400	430	400	320	Inkomen uit bossen niet aan het bosbeheer onderworpen.
Total :	22,088	21,426	21,615	20,828	24,398	23,268	Totaal.
Professions libérales							Vrije beroepen
Médecins et dentistes	3,250	3,500	3,640	3,890	4,040	4,200	Geneesheren en tandartsen.
Pharmaciens	990	1,040	1,170	1,150	1,170	1,220	Apothekers.
Avocats, avoués et notaires	1,380	1,450	1,500	1,610	1,670	1,630	Advocat., pleitbezorg. en notar.
Autres professions libérales	3,030	3,300	3,480	3,560	3,540	3,250	Andere vrije beroepen.
Total :	8,650	9,290	9,790	10,210	10,420	10,300	Totaal.
Commerçants et artisans indépendants							Zelfstandige handelaars en ambachtslieden
Revenu du commerce ou de l'artisanat exercé comme activité principale :							Inkomen uit handel of ambacht uitgeoefend als hoofdberoep :
Indépendants imposables ...	43,700	46,500	48,300	50,000	49,300	49,300	Belastbare zelfstandigen.
Indépend. non imposables ..	12,900	12,800	13,300	13,700	13,500	13,500	Niet belastbare zelfstandigen.
Revenu du commerce ou de l'artisanat exercé comme activité accessoire	9,500	10,000	10,300	10,800	10,800	10,800	Inkomen uit handel of ambacht uitgeoefend als bijberoep.
Total :	66,100	69,300	71,900	74,500	73,600	73,600	Totaal.

Revenu du capital (intérêts, loyers, dividendes) échéant aux particuliers
(y compris les sociétés privées sans but lucratif) (en millions de F.).

Inkomen uit vermogen (interest, huur en dividenden) van particulieren
(inclusief private verenigingen zonder winstoogmerk) (in miljoenen F.).

SPÉCIFICATION	1953	1954	1955	1956	1957	1958	OMSCHRIJVING
Intérêts							Interesten.
Intérêts relatifs aux dépôts d'épargne et aux opérations de capitalisation	1,615	1,798	1,970	2,158	2,357	2,704	Interesten van spaarinlagen en kapitalisatieverrichtingen.
Intérêts de dépôts bancaires	434	476	531	570	560	621	Interesten van bankdeposito's.
Intérêts bonifiés en matière de contrats d'assurance	2,189	2,437	2,689	2,951	3,224	3,473	Vergoede interesten inzake verzekeringscontracten.
Intérêts de fonds publics	4,348	4,936	5,574	5,999	6,355	6,896	Interesten van overheidsfondsen.
Intérêts d'emprunts-obligations émis par des sociétés et d'emprunts hypothécaires	924	1030	1,098	1,103	1063	927	Interesten van obligatieleningen uitgegeven door vennootschappen en van hypothecaire lening.
<i>Total :</i>	9,510	10,677	11,862	12,781	13,559	14,621	<i>Totaal.</i>
Intérêts imputés correspondants aux services gratuits rendus par les banques et autres intermédiaires financiers	(2,275)	(2,300)	(2,500)	(2,700)	(2,900)	(3,200)	Toegerekende interesten overeenstemmend met de kosteloze diensten bewezen door banken en andere financiële tussenpersonen.
Loyers.							Huurgelden.
<i>Revenu brut.</i>							<i>Bruto-inkomen.</i>
Propriétés bâties, bâtiments industriels non compris	27,700	31,100	32,600	35,200	36,800	39,700	Gebouwde eigendommen, de nijverheidsgebouw. niet inbegr.
Supplément pour l'ameublement de certaines pièces louées ...	700	800	800	900	900	1,000	Supplement voor meubilering v. sommige verhuurde vertrekk.
Propriétés non bâties	4,100	4,200	4,200	4,200	4,500	4,500	Ongebouwde eigendommen.
<i>Total :</i>	32,500	36,100	37,600	40,300	42,200	45,200	<i>Totaal.</i>
<i>Charges.</i>							<i>Lasten.</i>
Amortissements et frais d'entretien	6,600	6,900	7,100	7,600	8,200	8,600	Afschrijvingen en onderhoudskosten.
Intérêts hypothécaires	2,000	2,300	2,500	2,700	3,000	3,200	Hypothecaire interesten.
<i>Total :</i>	8,600	9,200	9,600	10,300	11,200	11,800	<i>Totaal.</i>
<i>Revenu net</i>	23,900	26,900	28,000	30,000	31,000	33,400	<i>Netto-inkomen.</i>
Impôt foncier et contribution nationale de crise sur propriétés bâties appartenant aux particuliers	(2,500)	(2,640)	(2,840)	(3,080)	(3,490)	(3,670)	Grondbelasting en nationale crisisbelasting op eigendommen toebehorende aan particulieren.
Dividendes et tantièmes.							Dividenden en tantièmes.
Dividendes distribués par des sociétés belges exerçant leur activité principale en Belgique ...	5,299	5,070	5,955	6,691	7,412	6,761	Dividenden uitgekeerd door Belgische vennootsch. die hun hoofdactiviteit in België uitoefenen.
Dividendes distribués par des sociétés de droit belge ou congolais exerçant leur activité principale à la Colonie ou à l'étranger ...	644	738	835	1,020	1,138	977	Dividenden uitgekeerd door van rechtswege Belgische of Kongolesse vennootschappen die hun hoofdactiviteit in de kolonie of in het buitenland uitoefenen.
Revenus provenant d'investissements dans les entreprises étrangères	1,103	1,306	1,581	1,949	2,061	1,837	Inkomens uit investeringen in vreemde ondernemingen.
Tantièmes	1,745	1,831	1,945	2,268	2,384	2,330	Tantièmes.
<i>Total :</i>	8,791	8,945	10,316	11,928	12,995	11,905	<i>Totaal.</i>
<i>Total général :</i>	42,201	46,522	50,178	54,709	57,554	59,926	<i>Algemeen totaal.</i>

Bénéfices réservés des sociétés par actions, impôts directs des sociétés,
quelle que soit leur forme juridique (en millions de F.).

Niet uitgekeerde winst der vennootschappen op aandelen. Directe belastingen der
vennootschappen van alle juridische vormen (in miljoenen F.).

SPÉCIFICATION	1953	1954	1955	1956	1957	1958	OMSCHRIJVING
Bénéfices réservés							Niet uitgekeerde winst
Bénéfice net (statistique du rendement)	13,737	15,387	18,632	20,684	19,367	14,720*	Netto-winst volgens de rendementsstatistiek.
Bénéfice net × 1,35	18,545	20,772	25,153	27,923	26,145	19,870*	Netto-winst × 1,35.
Contribution nationale de crise à déduire	-1,420	-1,364	-1,383	-1,470	-1,550	-1,380	Minus nationale crisisbelasting.
Bénéfice net corrigé	17,125	19,408	23,770	26,453	24,595	18,490*	Geocorrig. bedrag v. d. netto-winst.
Bénéfices distribués à défalquer :							Af te trekken uitgekeerde winst :
Total des dividendes payés pendant l'année	8,832	8,450	9,925	11,152	12,353	11,268	Totaal der tijdens het jaar uitgekeerde dividendes.
Tantièmes distribués par des sociétés exerçant leur activité principale en Belgique	1,365	1,412	1,485	1,707	1,814	1,730*	Tantièmes uitgekeerd door vennootschappen die hun hoofdbedrijf. in België uitoefenen.
Gratifications au personnel et libéralités	690	750	980	1,080	990	720	Gratificaties aan het personeel en giften.
<i>Total :</i>	10,887	10,612	12,390	13,939	15,157	13,718*	<i>Totaal.</i>
Bénéfices réservés (1)	6,238	8,796	11,380	12,514	9,438	4,772	Niet uitgekeerde winst (1).
Impôts directs des sociétés							Directe belastingen der vennootschappen
Taxe professionnelle et contribution nationale de crise établies par exercice	6,030	5,510	5,330	6,690	6,880	6,140	Bedrijfsbelasting en nationale crisisbelasting per dienstjaar.
Taxe mobilière sur coupons perçus par les sociétés	740	750	770	880	900	840	Mobiliënbelasting op coupons geïnd door de vennootschappen.
Impôt foncier et contribution nationale de crise sur biens immobiliers	560	610	640	690	800	860	Grondbelasting en nationale crisisbelasting op onroerende goederen.
<i>Total :</i>	7,330	6,870	6,740	8,260	8,580	7,840	<i>Totaal :</i>

(1) Le bénéfice réservé est calculé en soustrayant du bénéfice net réalisé au cours d'une année déterminée les dividendes distribués pendant cette année, dividendes qui sont en grande partie prélevés sur les bénéfices de l'année précédente. En période d'accroissement du bénéfice, les dividendes qui correspondent à l'augmentation et qui seront payés ultérieurement viennent donc gonfler le bénéfice réservé. On observe le phénomène inverse lorsque le bénéfice diminue.

(1) Vermits van de netto-winst behaald in een bepaald jaar de dividenden worden afgetrokken, welke in dat jaar worden uitgekeerd doch grotendeels betaald worden uit winsten van het voorgaande jaar, bevat de aldus bekomen niet uitgekeerde winst in perioden van winststijging de dividenden welke op de meerwinst later zullen uitgekeerd worden. Het omgekeerde geldt bij winstdaling.

Revenu du capital et de l'entreprise échéant à l'Etat (en millions de F.).

Inkomen uit vermogen en ondernemersinkomen toevloeiend aan de overheid (in miljoenen F.)

SPÉCIFICATION	1953	1954	1955	1956	1957	1958	OMSCHRIJVING
Loyers imputés :							Toegerekende huur :
a) Pouvoirs publics centraux ..	356	376	408	455	509	574	a) Centrale openbare besturen.
b) Pouvoirs publics subordonnés	665	701	742	862	986	1,052	b) Ondergesch. openb. besturen.
c) Organismes publics	180	180	180	180	180	180	c) Openbare instellingen.
<i>Total :</i>	1,201	1,257	1,330	1,497	1,675	1,806	<i>Totaal.</i>
Intérêts, dividendes, bénéfices et autres produits d'exploitation :							Interesten, dividenden, winsten en andere bedrijfsresultaten :
a) Pouvoirs publics centraux ..	- 630	-1,109	-1,460	-1,774	-1,947	-3,695	a) Centrale openbare besturen.
b) Pouvoirs publics subordonnés	1,090	1,281	1,435	1,422	1,432	1,448	b) Ondergesch. openb. besturen.
c) Organismes publics	228	246	258	286	269	277	c) Openbare instellingen.
<i>Total :</i>	688	418	233	- 66	- 246	-1,970	<i>Totaal.</i>
<i>Total général :</i>	1,889	1,675	1,563	1,431	1,429	- 164	<i>Algemeen totaal.</i>

Évolution du revenu nominal et réel (1953=100).
De ontwikkeling van nominaal en reëel inkomen (1953=100).

SPÉCIFICATION	1953	1954	1955	1956	1957	1958	OMSCHRIJVING
Revenu nominal (1).							Nominaal inkomen (1).
Revenu national.....	100.0	104.7	111.0	118.1	124.4	121.8	Nationaal inkomen.
Revenu des salariés :							Inkomen uit bezoldigde arbeid :
Travailleurs assujettis à la sécurité sociale :							Werknemers onderworpen aan maatschappelijke zekerheid :
Salaires des ouvriers	100.0	102.6	108.6	116.8	127.3	124.8	Loonsom werklieden.
Traitements des employés ..	100.0	103.2	109.0	118.2	129.9	143.3	Wedden bedienden.
Contribution des employeurs à la sécurité sociale	100.0	103.4	112.8	123.2	140.1	144.4	Werkgeversbijdragen maatschappelijke zekerheid.
Travailleurs non assujettis à la sécurité sociale (y compris charges patronales).....	100.0	103.8	108.7	115.8	123.0	132.5	Werknemers niet onderworpen aan maatschapp. zekerh. (inclusief werkgeverslasten).
Rémunérations totales, pour l'ensemble des travailleurs, à l'exclusion des forces armées ...	100.0	103.4	109.5	118.0	127.6	131.7	Totale bezoldiging van alle werknemers, excl. gewapende macht.
Revenu total :	100.0	103.4	110.0	118.1	128.5	133.0	Totaal inkomen.
Revenu des indépendants :							Inkomen der zelfstandigen :
Agriculture et horticulture	100.0	97.1	97.5	93.7	110.2	105.4	Land- en tuinbouw.
Professions libérales	100.0	107.4	113.2	118.0	120.5	119.1	Vrije beroepen.
Commerçants et artisans indépendants	100.0	104.8	108.8	112.7	111.3	98.9	Zelfstandige handelaars en ambachtslieden.
Revenu du capital échéant aux particuliers :							Inkomen uit vermogen van particulieren :
Intérêts	100.0	112.3	124.7	134.4	142.6	153.7	Interesten.
Loyers	100.0	112.6	117.2	125.5	129.7	139.7	Huurgelden.
Dividendes et tantièmes.....	100.0	101.8	117.3	135.7	147.8	135.4	Dividenden en tantièmes.
Total :	100.0	110.2	118.9	129.6	136.4	142.0	Totaal.
Bénéfices réservés des sociétés ...	100.0	141.0	182.4	200.6	151.3	76.5	Niet uitgekeerde winst der vennootschappen.
Revenu réel (2)							Reëel inkomen (2).
Revenu national.....	100.0	103.4	110.1	113.9	116.4	112.5	Nationaal inkomen.
Revenu des salariés							Inkomen uit bezoldigde arbeid.
Travailleurs assujettis à la sécurité sociale :							Werknemers onderworpen aan maatschappelijke zekerheid :
Salaires des ouvriers	100.0	101.3	107.7	112.6	119.1	115.2	Loonsom werklieden.
Traitements des employés	100.0	101.9	108.1	114.0	121.5	132.3	Wedden bedienden.
Contribution des employeurs à la sécurité sociale	100.0	102.1	111.9	118.8	131.1	133.3	Werkgeversbijdragen maatschappelijke zekerheid.
Travailleurs non assujettis à la sécurité sociale (y compris charges patron).	100.0	102.5	107.8	111.7	115.1	122.3	Werknemers niet onderworpen aan maatschappelijke zekerheid (inclusief werkgeverslasten).
Rémunération totale pour l'ensemble des travailleurs, à l'exclusion des forces armées ...	100.0	102.1	108.6	113.8	119.4	121.6	Totale bezoldiging van alle werknemers, excl. gewapende macht.
Revenu total :	100.0	102.1	109.1	113.9	120.2	122.8	Totaal inkomen.
Revenu des indépendants :							Inkomen der zelfstandigen :
Agriculture et horticulture	100.0	95.9	96.7	90.4	103.1	97.3	Land- en tuinbouw.
Professions libérales	100.0	106.0	112.3	113.8	112.7	110.0	Vrije beroepen.
Commerçants et artisans indépendants	100.0	103.5	107.9	108.7	104.1	91.3	Zelfstandige handelaars en ambachtslieden.
Revenu du capital échéant aux particuliers :							Inkomen uit vermogen van particulieren.
Intérêts	100.0	110.9	123.7	129.6	133.4	141.9	Interesten.
Loyers	100.0	111.2	116.3	121.0	121.3	129.0	Huurgelden.
Dividendes et tantièmes.....	100.0	100.5	116.4	130.9	138.3	125.0	Dividenden en tantièmes.
Total :	100.0	108.8	118.0	125.0	127.6	131.1	Totaal.
Bénéfices réservés des sociétés ...	100.0	139.2	181.0	193.4	141.5	70.6	Niet uitgekeerde winst der vennootschappen.

(1) L'évolution des revenus nominaux est liée à l'évolution du nombre de personnes actives; les variations provenant d'une augmentation ou d'une diminution du nombre de personnes actives ne sont donc pas éliminées. Il y a lieu, en outre, d'attirer l'attention sur le fait que la précision des indices diffère d'une catégorie de revenus à l'autre.

(2) On obtient les indices des revenus réels en divisant les indices des revenus nominaux par les indices des prix de détail, soit :

1948	1949	1950	1951	1952	1953	1954	1955	1956	1957	1958
94,7	91,8	90,8	99,5	100,2	100,0	101,3	100,8	108,7	106,9	108,8

(1) De evolutie der nominale inkomens is mede bepaald door het aantal actieve personen; de verschillen van jaar tot jaar uit hoofde van een stijging of daling van het aantal actieve personen zijn dus niet uitgescheiden. Er zij verder de aandacht op gevestigd dat de nauwkeurigheid van de indexcijfers voor de onderscheiden categorieën van inkomens gelijk is.

(2) De indexcijfers der reële inkomens worden bekomen door deling van de indexcijfers der nominale inkomens door de indexcijfers van de kleinhandelsrijzen, hetzij :

1948	1949	1950	1951	1952	1953	1954	1955	1956	1957	1958
94,7	91,8	90,8	99,5	100,2	100,0	101,3	100,8	108,7	106,9	108,8

Statistiques diverses
Diverse statistieken

Élections pour le renouvellement intégral de la Chambre des Représentants en 1958.

Verkiezingen voor de algehele vernieuwing van de Kamer der Volksvertegenwoordigers in 1958.

(Source : Ministère de l'Intérieur).

(Bron : Ministerie van Binnenlandse Zaken).

ARRONDISSEMENTS ET PROVINCES ELECTORAUX	Représent. Volksvertegenwoordigers			Candidats titulaires Candidaat-titulairissen	Electeurs — Kiezers				% des absents % der afwezigen	Votes valables Geldige stemmen	% votes blancs et nuls % blanco en ongediende stemmen	Diviseur électoral Kiesdeeler	VERKIEZINGS-ARRONDISSEMENTEN EN PROVINCIËS
	à élire te verkiezen	réélus herkozen	nouveaux élus nieuwverkozen		inscrits — ingeschreven			ayant voté die gestemd hebben					
					Hommes Mannen	Femmes (1) Vrouwen	Total Totaal						
Anvers	20	16	4	81	267,994	300,378	568,372	535,892	5,71	514,147	4,06	25,707	Antwerpen.
Malines	6	5	1	24	88,693	91,978	180,671	171,550	5,05	164,443	4,14	27,407	Mechelen.
Turnhout	6	6	—	24	82,659	81,883	164,542	157,690	4,16	150,532	4,54	25,088	Turnhout.
<i>Anvers :</i>	32	27	5	129	439,346	474,239	913,585	865,132	5,30	829,122	4,16		<i>Antwerpen.</i>
Bruxelles	32	24	8	200	441,637	528,586	970,223	898,067	7,44	841,323	6,32	26,291	Brussel.
Louvain	7	7	—	35	113,505	116,940	230,445	216,892	5,88	203,994	5,95	29,142	Leuven.
Nivelles	5	4	1	27	65,026	70,657	135,683	126,286	6,93	120,358	4,69	24,071	Nijvel.
<i>Brabant :</i>	44	35	9	262	620,168	716,183	1,336,351	1,241,245	7,12	1,165,675	6,09		<i>Brabant.</i>
Bruges	5	4	1	19	66,921	73,575	140,496	131,719	6,25	126,898	3,66	25,379	Brugge.
Furnes - Dixmude - Ostende ..	5	3	2	20	67,650	72,696	140,346	129,244	7,91	121,528	5,97	24,305	Veurne-Diksmuide-Oostende.
Roulers - Tielt ..	5	5	—	19	65,747	69,067	134,814	128,448	4,72	123,336	3,98	24,667	Roeselare - Tielt.
Courtrai	6	3	3	24	93,530	99,155	192,685	184,127	4,44	177,354	3,68	29,559	Kortrijk.
Ypres	3	3	—	12	39,478	41,009	80,487	76,394	5,09	72,853	4,64	24,284	Ieper.
<i>Flandre occident. :</i>	24	18	6	94	333,326	355,502	688,828	649,932	5,65	621,969	4,30		<i>West-Vlaanderen.</i>
Gand - Eeklo ...	13	11	2	61	176,081	194,472	370,553	347,928	6,11	333,223	4,23	25,632	Gent - Eeklo.
Alost	6	5	1	24	81,656	86,525	168,181	159,303	5,28	154,543	2,99	25,757	Aalst.
Audenarde	3	2	1	12	38,922	41,548	80,470	76,483	4,95	73,468	3,94	24,489	Oudenaarde.
Termonde	4	2	2	15	54,848	56,538	111,386	105,622	5,17	101,525	3,88	25,381	Dendermonde.
Saint-Nicolas ...	4	4	—	14	61,504	63,505	125,009	118,079	5,54	113,683	3,72	28,420	Sint-Niklaas.
<i>Flandre orient. :</i>	30	24	6	126	413,011	442,588	855,599	807,415	5,63	776,442	3,84		<i>Oost-Vlaanderen.</i>
Charleroi	11	9	2	63	134,109	153,417	287,526	262,418	8,73	255,407	2,67	23,218	Charleroi.
Mons	7	5	2	30	80,437	91,343	171,780	158,564	7,69	150,896	4,84	21,556	Bergen.
Soignies	4	3	1	20	52,324	56,991	109,315	102,075	6,62	97,529	4,45	24,382	Zinnik.
Thuin	4	4	—	18	41,534	45,704	87,238	81,166	6,96	77,308	4,75	19,327	Thuin.
Tournai - Ath ..	6	6	—	25	76,648	82,132	158,780	148,152	6,69	139,842	5,61	23,307	Doornik - Aat.
<i>Hainaut :</i>	32	27	5	156	385,052	429,587	814,639	752,375	7,64	720,982	4,17		<i>Henegouwen.</i>
Liège	14	11	3	91	178,922	210,339	389,261	360,742	7,33	342,421	5,08	24,458	Luik.
Huy - Waremme	4	3	1	21	56,166	60,699	116,865	109,356	6,43	104,581	4,37	26,145	Hoei-Borgworm.
Verviers	6	5	1	36	73,521	84,282	157,803	146,928	6,89	135,890	7,51	22,648	Verviers.
<i>Liège :</i>	24	19	5	148	308,609	355,320	663,929	617,026	7,06	582,892	5,53		<i>Luik.</i>
Hasselt	5	4	1	16	69,701	70,332	140,033	133,402	4,74	126,217	5,39	25,243	Hasselt.
Tongres - Maaseik	6	6	—	18	77,909	76,489	154,398	147,296	4,60	140,282	4,76	23,380	Tongeren - Maaseik.
<i>Limbourg :</i>	11	10	1	34	147,610	146,821	294,431	280,698	4,66	266,499	5,06		<i>Limburg.</i>
Arlon - Marche - en - Famenne - Bastogne	3	3	—	8	39,454	40,985	80,439	74,743	7,08	68,357	8,54	22,785	Aarlen - Marche - en - Famenne - Bastenaken.
Neufchâteau - Virton	3	3	—	6	30,486	32,250	62,736	59,363	5,38	55,337	6,78	18,445	Neufchâteau - Virton.
<i>Luxembourg :</i>	6	6	—	14	69,940	73,235	143,175	134,106	6,33	123,694	7,76		<i>Luxemburg.</i>
Namur	5	1	3	19	70,259	79,431	149,690	138,995	7,14	131,668	5,27	26,333	Namen.
Dinant - Philippeville	4	3	2	12	45,248	49,383	94,631	88,203	6,79	83,410	5,43	20,852	Dinant - Philippeville.
<i>Namur :</i>	9	4	5	31	115,507	128,814	244,321	227,198	7,01	215,078	5,33		<i>Namen.</i>
<i>Le Royaume :</i>	212	170	42	994	2,832,569	3,122,289	5,954,858	5,575,127	6,38	5,302,353	4,89		<i>Het Rijk.</i>
1954	212	177	35	1,072	2,797,693	3,065,399	5,863,092	5,463,130	6,82	5,160,486	5,54		1954
1950 (1)	212	190	22	837	2,705,182	2,930,270	5,635,452	5,219,276	7,38	4,942,807	5,30		1950 (1).
1949	212	160	52	1,129	2,705,182	2,930,270	5,635,452	5,320,263	5,59	5,030,886	5,44		1949.
1946	202	92	110	1,061	2,719,506	5,290	2,724,796	2,460,529	9,70	2,365,638	3,86		1946.
1939	202	149	53	1,231	2,659,581	7,760	2,667,341	2,488,879	6,69	2,338,437	6,04		1939.
1936	202	123	79	1,324	2,644,664	8,043	2,652,707	2,511,266	5,34	2,362,454	5,93		1936.
1932	187	139	48	1,068	2,547,154	8,589	2,555,743	2,409,553	5,72	2,335,203	5,09		1932.
1929	187	151	36	931	2,488,106	9,340	2,497,446	2,346,729	6,03	2,230,065	4,97		1929.
1925	187	151	36	936	2,335,976	10,130	2,346,096	2,178,196	7,16	2,079,624	4,53		1925.
1921	186	142	44	1,028	—	—	2,226,797	2,029,293	8,87	1,931,967	4,80		1921.

(1) Les femmes ont obtenu le droit de vote pour les Chambres par la loi du 27 mars 1948. (Moniteur du 22 avril 1948).

(1) De vrouwen hebben het stemrecht voor de Kamers verkregen door de wet van 27 maart 1948 (Staatsblad van 22 april 1948).

Élections pour le renouvellement intégral de la Chambre des Représentants en 1958.

Verkiezingen voor de algehele vernieuwing van de Kamer der Volksvertegenwoordigers in 1958.

(Source : Ministère de l'Intérieur).

(Bron : Ministerie van Binnenlandse Zaken).

ARRONDISSEMENTS ET PROVINCES	Votes valables Geldige stemmen	VOTES ACQUIS AUX STEMMEN UITGEBRACHT VOOR							Nombre de représentants élus Aantal verkozen vertegenw.							ARRONDISSEMENTEN EN PROVINCES
		Parti Social Chrétien	Socialistes Socialisten	Libéraux	Communistes	Cartel libéral-socialiste	Union Chrétienne popul. flam.	Autres partis	Parti Social Chrétien Christelijke Volkspartij	Socialistes	Libéraux	Communistes	Cartel libéral-socialiste Liberaal-socialistisch kartel	Un. chrét. pop. flamand Christ. Vlaam. Volksunie	Autres partis Andere partijen	
		Christelijke Volkspartij		Liberalen	Communisten	Liberaal socialistisch kartel	Christ. Vlaamse Volksunie	Andere partijen								
Anvers	514,147	288,020	206,804	45,192	—	—	22,981	1,150	9	8	2	—	—	1	—	Antwerpen.
Malines	164,448	91,870	54,216	12,087	—	—	6,270	—	4	2	—	—	—	—	—	Mechelen.
Turnhout	150,532	112,994	29,525	4,580	—	—	3,433	—	5	1	—	—	—	—	—	Turnhout.
<i>Anvers :</i>	829,122	442,884	290,545	61,859	—	—	32,684	1,150	18	11	2	—	—	1	—	<i>Antwerpen.</i>
Bruxelles	841,323	321,196	336,667	139,513	20,340	—	12,097	11,450	13	13	6	—	—	—	—	Brussel.
Louvain	203,994	100,304	61,755	36,335	1,131	—	4,469	—	4	2	1	—	—	—	—	Leuven.
Nivelles	120,358	39,240	58,022	18,046	3,727	—	—	1,323	1	3	—	1	—	—	—	Nijvel.
<i>Brabant :</i>	1,165,675	460,740	456,444	193,954	25,198	—	16,566	12,773	18	18	7	1	—	—	—	<i>Brabant.</i>
Bruges	126,898	68,810	44,694	10,242	—	—	2,832	320	3	2	—	—	—	—	—	Brugge.
Furnes-Dixm.-Ostende	121,528	61,704	35,692	20,410	—	—	3,722	—	2	2	1	—	—	—	—	Veurne-Diksm.-Oost.
Roulers-Tielt	123,336	89,889	25,677	3,961	—	—	3,809	—	4	1	—	—	—	—	—	Roeselare-Tielt.
Courtrai	177,354	104,372	55,796	14,094	—	—	3,092	—	4	2	—	—	—	—	—	Kortrijk.
Ypres	72,853	41,717	16,041	13,433	—	—	1,662	—	2	—	1	—	—	—	—	Ieper.
<i>Flandre occidentale :</i>	621,989	366,492	177,900	62,140	—	—	15,117	320	15	7	2	—	—	—	—	<i>West-Vlaanderen.</i>
Gand-Eeklo	333,223	185,421	94,555	36,798	—	—	15,125	1,324	7	4	2	—	—	—	—	Gent-Eeklo.
Alost	154,543	68,848	42,918	34,383	—	—	8,394	—	3	2	1	—	—	—	—	Aalst.
Audenarde	73,468	38,399	18,829	14,952	—	—	1,288	—	2	—	1	—	—	—	—	Oudenaarde.
Termonde	101,525	59,497	29,095	10,372	—	—	2,561	—	2	2	—	—	—	—	—	Dendermonde.
Saint-Nicolas	113,683	72,766	31,342	6,192	—	—	3,383	—	3	1	—	—	—	—	—	Sint-Niklaas.
<i>Flandre orientale :</i>	776,442	424,931	216,739	102,697	—	—	30,751	1,324	17	9	4	—	—	—	—	<i>Oost-Vlaanderen.</i>
Charleroi	255,407	63,362	151,520	21,956	14,279	—	—	4,290	3	7	1	—	—	—	—	Charleroi.
Mons	150,896	86,482	87,713	12,777	13,242	—	—	682	2	4	1	—	—	—	—	Bergen.
Soignies	97,529	27,089	53,354	11,300	4,881	—	—	405	1	3	—	—	—	—	—	Zinnik.
Thuin	77,308	27,979	35,725	8,578	4,070	—	—	956	2	2	—	—	—	—	—	Thuin.
Tournai-Ath	189,842	48,187	58,156	25,138	7,762	—	—	599	2	3	1	—	—	—	—	Doornik-Aat.
<i>Hainaut :</i>	720,982	203,099	386,968	79,749	44,234	—	—	6,932	10	19	3	—	—	—	—	<i>Henegouwen.</i>
Liège	842,421	92,803	177,016	40,075	24,462	—	—	8,065	4	7	2	1	—	—	—	Luik.
Huy-Waremme	104,581	35,063	54,798	9,301	3,702	—	—	1,717	1	3	—	—	—	—	—	Hoei-Borgworm.
Verviers	135,890	71,154	45,251	13,708	2,549	—	—	3,228	4	2	—	—	—	—	—	Verviers.
<i>Liège :</i>	582,892	199,020	277,065	63,084	30,713	—	—	13,010	9	12	2	1	—	—	—	<i>Luik.</i>
Hasselt	126,217	88,467	—	—	—	34,283	3,329	148	3	—	—	—	2	—	—	Hasselt.
Tongres-Maaseik	140,282	102,966	—	—	—	30,940	6,376	—	5	—	—	—	1	—	—	Tongeren-Maaseik.
<i>Limbouurg :</i>	268,499	191,423	—	—	—	65,223	9,705	148	8	—	—	—	3	—	—	<i>Limbouurg.</i>
Arlon-Marche-en-Famenne-Bastogne ..	68,357	41,900	—	—	—	25,869	—	588	2	—	—	—	1	—	—	Aarlen-Marche-en-Famenne-Bastenak.
Neufchâteau-Virton ..	55,337	35,145	—	—	—	20,192	—	—	2	—	—	—	1	—	—	Neufchâteau-Virton.
<i>Luxembourg :</i>	123,694	77,045	—	—	—	46,061	—	588	4	—	—	—	2	—	—	<i>Luxembourg.</i>
Namur	131,668	55,155	62,762	13,089	—	—	—	662	2	3	—	—	—	—	—	Namen.
Dinant-Philippeville ..	83,410	44,760	29,223	9,427	—	—	—	—	3	1	—	—	—	—	—	Dinant-Philippeville.
<i>Namur :</i>	215,078	99,915	91,985	22,516	—	—	—	662	5	4	—	—	—	—	—	<i>Namen.</i>
<i>Le Royaume :</i>	5,302,353	2,465,549	1,897,846	585,999	100,145	111,284	104,823	36,907	104	80	20	2	5	1	—	<i>Het Rijk</i>

Elections pour le renouvellement intégral du Sénat en 1958.

Verkiezingen voor de algehele vernieuwing van de Senaat in 1958.

(Source : Ministère de l'Intérieur).

(Bron : Ministerie van Binnenlandse Zaken).

ARRONDISSEMENTS ET PROVINCES ELECTORAUX	Sénateurs-Senatoren			Candidats titulaires Candidaat titularissen	Electeurs - Klezers		Pourcent. des absents Percent. der afwezigen	Votés valables Geldige stemmen	% votes blancs et nuls % blanco en ongeldige stemmen	Diviseur élec- toral Kies- deler	VERKIEZINGS- ARRON- DISSEMENTEN EN -PROVINCIES
	À élire te ver- kiezen	réélus her- kozen	nou- veaux élus nieuw- ver- kozen		inscrits inge- schreven	ayant voté die gestemd hebben					
Anvers	10	9	1	38	568,372	535,906	5,71	512,121	4,44	51,212	Antwerpen.
Malines - Turnhout .	6	5	1	22	345,213	329,252	4,62	312,665	5,04	52,110	Mechelen - Turnhout.
<i>Anvers :</i>	16	14	2	60	913,585	865,158	5,30	824,786	4,67	—	<i>Antwerpen.</i>
Bruxelles	16	14	2	86	970,223	897,937	7,45	831,768	7,37	51,985	Brussel.
Louvain	4	4	—	19	230,445	216,933	5,86	203,531	6,18	50,882	Leuven.
Nivelles	2	1	1	11	135,683	126,279	6,93	120,055	4,93	60,027	Nijvel .
<i>Brabant :</i>	22	19	3	116	1,336,351	1,241,149	7,12	1,155,354	6,91	—	<i>Brabant.</i>
Bruges	2	1	1	8	140,496	131,723	6,24	124,843	5,22	62,421	Brugge.
Furnes - Dixmude - Ostende	2	1	1	8	140,346	129,251	7,91	119,706	7,38	59,853	Veurne - Diksmuide - Oostende.
Roulers-Tielt	3	2	1	12	134,814	128,455	4,72	122,704	4,48	40,901	Roeselare-Tielt.
Courtrai - Ypres ...	5	4	1	16	273,172	260,523	4,63	248,749	4,52	49,749	Kortrijk - Ieper.
<i>Flandre occidentale</i>	12	8	4	44	688,828	649,952	5,64	616,002	5,22	—	<i>West-Vlaanderen.</i>
Gand - Eeklo	7	3	4	28	370,553	347,917	6,11	328,834	5,48	46,976	Gent - Eeklo.
Saint-Nicolas - Ter- monde	4	3	1	12	236,395	223,714	5,36	212,003	5,23	53,000	Sint-Niklaas-Dender- monde.
Alost - Audenaarde ...	4	4	—	16	248,651	235,782	5,18	226,041	4,13	56,510	Aalst-Oudenaarde.
<i>Flandre orientale :</i>	15	10	5	56	855,599	807,413	5,63	766,878	5,02	—	<i>Oost-Vlaanderen.</i>
Mons-Soignies	6	4	2	25	281,095	260,633	7,28	247,177	5,16	41,196	Bergen - Zinnik.
Charleroi - Thuin ...	7	6	1	32	374,764	347,580	7,25	330,726	4,85	47,246	Charleroi - Thuin.
Tournai - Ath	3	2	1	12	158,780	148,149	6,70	139,227	6,02	46,409	Doornik - Aat.
<i>Hainaut :</i>	16	12	4	69	814,639	756,362	7,15	717,130	5,19	—	<i>Henegouwen.</i>
Liège	7	6	1	43	389,261	360,763	7,32	341,875	5,24	48,839	Luik.
Huy - Waremme ...	2	1	1	11	116,865	109,357	6,42	102,668	6,12	51,334	Hoei - Borgworm.
Verviers	3	3	—	17	157,803	146,952	6,88	133,741	8,99	44,580	Verviers.
<i>Liège :</i>	12	10	2	71	663,929	617,072	7,06	578,284	6,29	—	<i>Luik.</i>
<i>Limbourg</i>	5	5	—	15	294,431	280,713	4,66	263,700	6,06	47,760	<i>Limburg.</i>
<i>Luxembourg</i>	3	3	—	6	143,175	134,110	6,33	123,136	8,18	38,197	<i>Luxembourg.</i>
<i>Namur</i>	5	2	3	15	244,321	227,196	7,01	213,759	5,91	33,058	<i>Namen.</i>
<i>Le Royaume :</i>	106	83	23	452	5,954,858	5,579,125	6,31	5,259,029	5,74	—	<i>Het Rijk.</i>
1954	106	74	32	485	5,863,092	5,463,117	6,82	5,110,459	6,46	—	1954.
1950	106	89	17	410	5,635,452	5,219,290	7,38	4,911,938	5,89	—	1950.
1949	106	69	37	534	5,635,452	5,318,624	5,62	4,980,903	6,35	—	1949.
1946	101	40	61	492	2,724,796	2,460,403	9,70	2,338,355	4,96	—	1946.
1939	101	57	44	534	2,667,341	2,488,863	6,70	2,289,830	8,00	—	1939.
1936	101	53	48	554	2,652,707	2,511,258	5,33	2,299,508	8,43	—	1936.
1932	93	65	28	414	2,555,743	2,409,533	5,72	2,289,572	4,98	—	1932.
1929	93	72	21	355	2,497,446	2,346,636	6,04	2,178,973	7,14	—	1929.
1925	93	70	23	307	2,346,096	2,175,008	7,29	2,028,202	6,75	—	1925.
1921	93	55	38	319	2,226,797	2,026,740	8,98	1,863,332	8,06	—	1921.

Elections pour le renouvellement intégral du Sénat en 1958.

Verkiezingen voor de algehele vernieuwing van de Senaat in 1958.

(Source : Ministère de l'Intérieur).

(Bron : Ministerie van Binnenlandse Zaken).

ARRONDISSEMENTS ET PROVINCES	Votes valables Geldige stemmen	VOTES ACQUIS AUX STEMMEN UITGEBRACHT VOOR							Nombre de sénateurs élus Aantal verkozen senators						ARRONDISSE- MENTEN EN PROVINCIES	
		Parti Social Chrétien Christelijke Volkspartij	Socia- listes Socialisten	Libé- raux Liberalen	Communi- stes Communisten	Cartel libéral- socialiste Liberaal socialistisch kartel	Union chrét. popul. flamande Christ. Vlaamse Volksunie	Autres partis Andere par- tijen	Parti Social Chrétien Christelijke Volkspartij	Socialistes Socialisten	Libéraux Liberalen	Communistes Communisten	Cartel libéral-socialiste Liberaal-socialistisch kartel	Union chrét. popul. flam. Christ. Vlaamse Volksunie		Autres partis Andere partijen
Anvers	512,121	243,661	206,801	45,199	—	—	16,460	—	5	4	1	—	—	—	—	Antwerpen.
Malines-Turnhout ...	312,665	205,638	83,106	16,433	—	—	7,488	—	4	2	—	—	—	—	—	Mechelen-Turnhout.
<i>Anvers :</i>	824,786	449,299	289,907	61,632	—	—	23,948	—	9	6	1	—	—	—	—	<i>Antwerpen.</i>
Bruxelles	881,768	321,468	332,959	138,114	19,584	—	9,295	10,348	7	6	3	—	—	—	—	Brussel.
Louvain	203,531	99,896	60,703	38,304	1,121	—	3,507	—	2	2	—	—	—	—	—	Leuven.
Nivelles	120,055	37,942	55,606	21,620	3,612	—	—	1,275	—	1	1	—	—	—	—	Nijvel.
<i>Brabant :</i>	1,155,354	459,306	449,268	198,038	24,317	—	12,802	11,623	9	9	4	—	—	—	—	<i>Brabant.</i>
Bruges	124,843	70,178	41,287	11,052	—	—	2,099	227	1	1	—	—	—	—	—	Brugge.
Furnes-Dixm.-Ostende	119,706	63,476	35,286	17,865	—	—	3,079	—	2	—	—	—	—	—	—	Veurne-Diksm.-Oost.
Roulers-Tielt	122,704	90,302	25,487	3,793	—	—	3,122	—	3	—	—	—	—	—	—	Roeselare-Tielt.
Courtrai-Ypres	248,749	147,400	72,668	25,030	—	—	3,651	—	2	2	1	—	—	—	—	Kortrijk-Ieper.
<i>Flandre occident.:</i>	616,002	371,356	174,728	57,740	—	—	11,951	227	8	3	1	—	—	—	—	<i>West-Vlaanderen.</i>
Gand-Eeklo	328,834	187,337	92,721	35,891	—	—	12,885	—	4	2	1	—	—	—	—	Gent-Eeklo.
St-Nicolas-Termonde	212,003	134,278	61,420	16,305	—	—	—	—	3	1	—	—	—	—	—	St-Niklaas-Denderm.
Alost-Audenarde ...	226,041	110,614	65,127	41,755	—	—	8,545	—	2	1	1	—	—	—	—	Aalst-Oudenaarde.
<i>Flandre orientale :</i>	766,878	432,229	219,268	93,951	—	—	21,430	—	9	4	2	—	—	—	—	<i>Oost-Vlaanderen.</i>
Mons-Soignies	247,177	63,751	140,957	23,007	18,441	—	—	1,021	1	4	—	1	—	—	—	Bergen-Zinnik.
Charleroi-Thuin	330,726	90,152	186,472	30,567	18,733	—	—	4,802	2	4	1	—	—	—	—	Charleroi-Thuin.
Tournai-Ath	139,227	48,473	58,508	24,016	8,230	—	—	—	2	1	—	—	—	—	—	Doornik-Aat.
<i>Hainaut :</i>	717,130	202,376	385,937	77,590	45,404	—	—	5,823	5	9	1	1	—	—	—	<i>Henegouwen.</i>
Liège	341,875	92,275	177,748	40,004	24,063	—	—	7,785	2	4	1	—	—	—	—	Luik.
Huy-Waremme	102,668	35,142	52,465	9,063	4,325	—	—	1,673	—	2	—	—	—	—	—	Hoei-Borgworm.
Verviers	133,741	69,559	45,798	12,752	2,679	—	—	2,953	2	1	—	—	—	—	—	Verviers.
<i>Liège :</i>	578,284	196,976	276,011	61,819	31,067	—	—	12,411	4	7	1	—	—	—	—	<i>Luik.</i>
Limbourg	263,700	191,041	—	—	—	64,557	8,102	—	4	—	—	—	1	—	—	Limburg.
Luxembourg	123,136	76,394	—	—	—	46,742	—	—	2	—	—	—	1	—	—	Luxemburg.
Namur	213,759	99,176	91,123	23,460	—	—	—	—	3	2	—	—	—	—	—	Namen.
<i>Le Royaume :</i>	5,259,029	2,478,153	1,886,242	574,230	100,788	111,299	78,233	30,084	53	40	10	1	2	—	—	<i>Het Rijk.</i>

Elections pour le renouvellement intégral de la Chambre des représentants. Verkiezingen voor de algehele vernieuwing van de Kamer der Volksvertegenwoordigers.

(Source : Ministère de l'Intérieur).

(Bron : Ministerie van Binnenlandse Zaken)

Le Royaume Het Rijk	Votes valables Geldige stemmen	VOTES ACQUIS AUX STEMMEN UITGEBRACHT VOOR										Nombre de représentants élus Aantal verkozen vertegenwoordigers van de									
		'Parti Social Chrétien Christelijke Volkspartij	Socialistes Socialisten	Libéraux Liberalen	Communistes Communisten	Union démocratique belge Unie der democratische Belgen	Cartel libéral socialiste Liberaal-socialistisch kartel	Nationalistes flamands Vlaams Nationaal Verbond	Union chrét. popul. flam. Christ. Vlaamse Volksunie	Rexistes Rexisten	Autres partis Andere Partijen	Parti Social Chrétien Christelijke Volkspartij	Socialistes Socialisten	Libéraux Liberalen	Communistes - Communisten	Union démocratique belge Unie der democrat. Belgen	Cartel libéral-socialiste Liberaal-socialistisch kartel	Nationalistes flamands Vlaams Nationaal Verbond	Un. chrét. populaire flam. Christ. Vlaamse Volksunie	Rexistes Rexisten	Autres partis Andere partijen
1958 ...	5,802,853	2,465,549	1,897,646	585,999	190,145	—	111,284	—	104,823	—	36,907	104	80	20	2	—	5	—	—	—	
1954	5,160,486	2,123,408	1,927,015	626,983	184,108	—	108,175	—	113,632	—	77,165	95	82	24	4	—	5	—	—	1	
1950 ...	4,942,807	2,356,608	1,705,781	556,102	234,541	—	87,252	—	—	—	2,523	108	73	20	7	—	4	—	—	—	
1949 (1) .	5,030,886	2,190,898	1,496,539	767,180	376,765	—	—	—	—	—	199,504	105	66	29	12	—	—	—	—	—	
1946 ...	2,365,638	1,006,293	746,738	211,143	300,099	51,095	37,844	—	—	—	12,426	92	66	16	23	1	4	—	—	—	
1939 ...	2,338,437	764,843	705,969	406,219	125,428	—	—	185,470	—	103,821	46,687	73	64	33	9	—	17	—	4	2	
1936 ...	2,362,454	675,941	758,465	292,972	143,223	—	—	166,737	—	271,491	53,605	63	70	23	9	—	16	—	21	—	

Elections pour le renouvellement intégral du Sénat. Verkiezingen voor de algehele vernieuwing van de Senaat.

(Source : Ministère de l'Intérieur).

(Bron : Ministerie van Binnenlandse Zaken)

Le Royaume Het Rijk	Votes valables Geldige stemmen	VOTES ACQUIS AUX STEMMEN UITGEBRACHT VOOR DE										NOMBRE DES SENATEURS ÉLUS AANTAL VERKOZEN SENATORS									
		'Parti Social Chrétien Christelijke Volkspartij	Socialistes Socialisten	Libéraux Liberalen	Communistes Communisten	Union démocratique belge Unie der democratische Belgen	Cartel libéral socialiste Liberaal-socialistisch kartel	Nationalistes flamands Vlaams Nationaal Verbond	Union chrét. popul. flam. Christ. Vlaamse Volksunie	Rexistes Rexisten	Autres partis Andere partijen	Parti Social Chrétien Christelijke Volkspartij	Socialistes Socialisten	Libéraux Liberalen	Communistes - Communisten	Union démocratique belge Unie der democrat. Belgen	Cartel libéral-socialiste Liberaal-socialistisch kartel	Nationalistes flamands Vlaams Nationaal Verbond	Un. chrét. populaire flam. Christ. Vlaamse Volksunie	Rexistes Rexisten	Autres partis Andere partijen
1958 ...	5,259,029	2,478,153	1,886,242	574,230	100,738	—	111,299	—	78,233	—	30,084	53	40	10	1	—	2	—	—	—	
1954 ...	5,110,459	2,127,700	1,915,213	620,979	181,843	—	108,966	—	106,974	—	48,734	49	42	11	2	—	2	—	—	—	
1950 ...	4,911,988	2,347,242	1,691,797	549,844	236,492	—	86,801	—	—	—	262	54	37	10	3	—	2	—	—	—	
1949 (1) .	4,980,903	2,208,553	1,477,678	762,530	377,209	—	—	—	—	—	154,933	54	33	14	5	—	—	—	—	—	
1946 ...	2,338,255	999,264	729,943	214,337	300,655	48,441	33,732	—	—	—	11,383	51	34	4	11	—	1	—	—	—	
1939 ...	2,289,830	766,226	701,552	403,394	115,803	—	—	177,666	—	94,543	30,641	38	35	16	3	—	3	—	1	—	
1936 ...	2,299,508	687,216	769,498	297,280	110,855	—	—	160,212	—	250,272	24,173	34	39	11	4	—	5	—	3	—	

Nombre des membres des Chambres législatives. - Aantal parlementsleden.

(Source : Ministère de l'Intérieur)

A. En 1958 — A. In 1958

(Bron : Ministerie van Binnenlandse Zaken)

SPÉCIFICATIONS	Antwerpen Anvers	Brabant	West-Vlaand. Flandre occidentale.	Oost-Vlaand. Flandre orientale	Hainaut Henegouwen	Liège Luik	Limbourg Limbourg	Luxembourg Luxemburg	Namur Namen	Le Royaume Het Rijk	OPSOMMING
	Représentants	32	44	24	30	32	24	11	6	9	
élus par le corps électoral	16	22	12	15	16	12	5	3	5	106	verkozen door het kiezerskorps.
provinciaux	6	9	5	6	6	5	3	3	3	46	provinciale.
élus par le sénat .	—	—	—	—	—	—	—	—	—	23	verk. door de Senaat.

B. Années antérieures. — B. Vorige jaren.

SPÉCIFICATIONS	Lois — Wetten										OPSOMMING
	7-5-1866	20-4-1878	9-5-1882	12-5-1892	7-9-1893	18-4-1902	2-5-1912	15-10-1921	6-3-1925	11-4-1936	
Représentants	124	132	138	152	152	166	186	187	187	202	Volksvertegenwoord.
Senateurs :											Senatoren :
élus par le corps électoral	62	66	69	76	76	83	93	93	93	101	verkozen door het kiezerskorps.
provinciaux	—	—	—	—	26	27	27	40	40	44	provinciale.
élus par le Sénat .	—	—	—	—	—	—	—	20	20	22	verk. door de Senaat.

(1) Les femmes ont obtenu le droit de vote pour les Chambres par la loi du 27 mars 1948 (Moniteur du 22 avril 1948).

(1) De vrouwen hebben het stemrecht voor de Kamers verkregen door de wet van 27 maart 1948 (Staatsblad van 22 april 1948).

Elections de 1936 :

Socialistes	10	13	7	8	16	10	—	2	4	4	70
Catholiques	12	11	9	12	4	4	—	2	2	2	61
Libéraux	3	7	2	3	4	2	—	—	1	1	23
Rex	1	6	—	2	3	5	—	2	2	—	21
Frontistes et Parti National Flamand	3	2	4	4	—	—	—	—	—	—	16
Communistes	—	3	—	—	3	3	—	—	—	—	9
Démocrates Chrétiens	—	—	—	—	2	—	—	—	—	—	2

Elections de 1939 :

Catholiques (Bloc Wallon et K.V.V.)	11	12	11	13	7	5	—	4	4	4	73
Socialistes	10	11	5	8	16	9	—	2	3	3	64
Libéraux	3	11	2	4	6	5	—	—	2	—	33
Frontistes et Parti National Flamand	4	2	4	4	—	—	—	—	—	—	17
Communistes	—	3	—	—	3	3	—	—	—	—	9
Rex	—	2	—	—	—	2	—	—	—	—	4
Combattants	—	1	—	—	—	—	—	—	—	—	1
Frensen (Technocrates)	1	—	—	—	—	—	—	—	—	—	1

Elections de 1946 :

Parti Social Chrétien	16	16	14	17	7	7	—	4	4	4	92
Socialistes	10	14	6	8	14	10	—	2	4	4	69
Communistes	1	6	—	2	8	5	—	—	1	—	23
Libéraux	2	5	2	2	3	2	—	—	—	—	17
Union Démocratique Belge	—	1	—	—	—	—	—	—	—	—	1

Elections de 1949 :

Parti Social Chrétien	18	18	15	17	8	8	—	6	5	5	105
Socialistes	10	13	6	8	15	9	—	—	4	4	66
Libéraux	3	10	3	5	4	4	—	—	—	—	29
Communistes	1	3	—	—	5	3	—	—	—	—	12

Elections de 1950 :

Parti Social Chrétien	20	18	16	19	9	9	—	4	5	5	108
Socialistes	10	17	6	8	17	11	—	2	4	4	77
Libéraux	2	7	2	3	3	3	—	—	—	—	20
Communistes	—	2	—	—	3	2	—	—	—	—	7

Elections de 1954 :

Parti Social Chrétien	17	15	14	17	8	8	—	4	4	4	95
Socialistes	12	19	7	9	18	12	—	2	5	5	86
Libéraux	2	8	3	4	4	3	—	—	—	—	25
Communistes	—	1	—	—	2	1	—	—	—	—	4
Volksunie	1	—	—	—	—	—	—	—	—	—	1
Rassemblement Social Chrétien de la Liberté	—	1	—	—	—	—	—	—	—	—	1

Elections de 1958 :

Parti Social Chrétien	18	18	15	17	10	9	—	4	5	5	104
Socialistes	11	18	7	9	19	12	—	2	4	4	84
Libéraux	2	7	2	4	3	2	—	—	—	—	21
Communistes	—	1	—	—	—	1	—	—	—	—	2
Volksunie	1	—	—	—	—	—	—	—	—	—	1

Verkiezingen van 1936 :

Socialisten	70
Katholieken	61
Liberalen	23
Rex	21
Frontpartij en Vlaamse Nationalisten	16
Communisten	9
Christelijke Democraten	2

Verkiezingen van 1939 :

Katholieken (Waaals Blok en K.V.V.)	73
Socialisten	64
Liberalen	33
Frontpartij en Vlaamse Nationalisten	17
Communisten	9
Rex	4
Strijders	1
Frensen (Technocrates)	1

Verkiezingen van 1946 :

Christelijke Volkspartij	92
Socialisten	69
Communisten	23
Liberalen	17
Unie der Democratische Belgen	1

Verkiezingen van 1949 :

Christelijke Volkspartij	105
Socialisten	66
Liberalen	29
Communisten	12

Verkiezingen van 1950 :

Christelijke Volkspartij	108
Socialisten	77
Liberalen	20
Communisten	7

Verkiezingen van 1954 :

Christelijke Volkspartij	95
Socialisten	86
Liberalen	25
Communisten	4
Volksunie	1
Christelijk Verbond voor Volk en Vrijheid	1

Verkiezingen van 1958 :

Christelijke Volkspartij	104
Socialisten	84
Liberalen	21
Communisten	2
Volksunie	1

Elections pour le renouvellement intégral des conseils provinciaux en 1958.

Verkiezingen voor de algehele vernieuwing van de provincieraden in 1958.

(Source : Ministère de l'Intérieur).

(Bron : Ministerie van Binnenlandse Zaken).

PROVINCES	Conseillers provinciaux Provinciale raadsleden			Nombre de candidats s'étant présentés Aantal voor- gedragen kandidaten	Electeurs Kiezers		Pour- cent. des absents Per- cent. der afwe- zigen	Votes valables Geldige stemmen	% votes blancs et nuls % blanco en ongel- dige stem- men	PROVINCIES
	à éire te ver- kiezen	anciens réélus her- kozen	nou- veaux élus niew- ver- kozen		inscrits inge- schreven	ayant voté die gestemd hebben				
Anvers	90	60	30	400	913,585	865,257	5.29	825,480	4.59	Antwerpen.
Brabant	90	66	24	486	1,336,351	1,241,030	7.13	1,154,398	6.98	Brabant.
Flandre occidentale ..	80	64	16	284	688,828	649,964	5.24	616,641	5.18	West-Vlaanderen.
Flandre orientale ...	90	65	25	343	855,599	807,346	5.64	769,108	4.74	Oost-Vlaanderen.
Hainaut	90	62	28	382	814,639	756,377	7.15	716,796	5.23	Henegouwen.
Liège	86	58	28	433	663,929	616,978	7.08	575,821	6.67	Luik.
Limbourg	60	38	22	154	294,431	280,706	4.66	265,825	5.30	Limburg.
Luxembourg	50	35	15	123	143,175	134,100	6.34	124,379	7.25	Luxemburg.
Namur	60	36	24	184	244,321	226,651	7.23	215,209	5.05	Namen.
Le Royaume :	696	484	212	2,789	5,954,858	5,578,409	6.32	5,263,657	5.64	Het Rijk.
1954	696	482	214	2,904	5,863,092	5,441,985	7.18	5,104,249	6.21	1954.
1950	696	604	92	2,737	5,635,452	5,217,482	7.42	4,917,286	5.75	1950.
1949	696	415	281	2,983	5,635,452	5,319,115	5.61	4,985,315	6.28	1949.
1946	696	250	446	3,141	2,724,796	2,448,153	10.15	2,381,564	2.72	1946.
1936	696	423	273	3,779	2,652,707	2,498,549	5.81	2,377,745	4.83	1936.
1932	696	480	216	3,121	2,555,743	2,401,206	6.05	2,299,960	4.22	1932.

Nombre de conseillers provinciaux. — Aantal provinciale raadsleden.

(Source : Ministère de l'Intérieur).

(Bron : Ministerie van Binnenlandse Zaken).

SPECIFICATIONS	Antwer- pen Anvers	Brabant	West- Vlaand. Flandre occident.	Oost- Vlaand. Flandre orientale	Hainaut Hene- gouwen	Liège Luik	Limburg Lim- bourg	Luxem- bourg Luxem- bourg	Namur Namen	Le Royaume Het Rijk	OPSOMMING
----------------	--------------------------	---------	--	--	----------------------------	---------------	--------------------------	------------------------------------	----------------	---------------------------	-----------

Conseillers provinciaux. — Provinciale raadsleden.

Lois des :											Wetten van :
8 avril 1903	75	93	78	93	91	84	48	44	64	670	8 april 1903.
19 octobre 1921 ...	80	90	80	90	90	80	60	50	60	680	19 oktober 1921.
8 août 1925	90	90	80	90	90	86	60	50	60	696	8 augustus 1925.
11 avril 1936	90	90	80	90	90	86	60	50	60	696	11 april 1936.

Elections pour le renouvellement des conseils communaux en 1952.

Verkiezingen voor de vernieuwing van de gemeenteraden in 1952.

(Source : Administrations provinciales).

(Bron : Provinciale besturen).

PROVINCES	Electeurs Kiezers (1)	Votants Stemmenden (1)	Electeurs n'ayant pas pris part au vote Kiezers die niet gestemd hebben	Conseil- lers à élire Te verkiezen raads- leden	Candi- dats Candi- daten	Conseillers élus Verkozen raadsleden			PROVINCIES
						Sans scrutin Zonder stemming	Après scrutin Bij stemming		
							Conseillers titulaires Titula- rissen	Conseillers suppléants Opvol- gers	
Anvers	840,288	787,205	53,083	1,703	4,558	97	1,606	1,140	Antwerpen.
Brabant	1,242,629	1,145,919	96,710	3,390	8,757	197	3,193	2,565	Brabant.
Flandre occidentale ..	615,016	572,965	42,051	2,443	5,035	431	2,011	1,247	West-Vlaanderen.
Flandre orientale ..	771,123	721,211	49,912	2,853	6,338	453	2,400	1,630	Oost-Vlaanderen.
Hainaut	800,295	712,657	87,638	3,903	9,624	488	3,415	2,441	Henegouwen.
Liège	622,082	569,592	52,490	3,161	6,657	495	2,666	1,891	Luik.
Limbourg	250,571	237,165	13,406	1,766	3,817	200	1,565	954	Limburg.
Luxembourg	130,385	121,760	8,625	1,773	3,310	302	1,471	973	Luxemburg.
Namur	216,375	200,488	15,887	2,893	5,025	671	2,219	1,450	Namen.
<i>Le Royaume :</i>	5,488,764	5,068,962	419,802	23,885	53,121	3,334	20,546	14,291	<i>Het Rijk.</i>
	(2)	(2)	(2)						
1946	5,350,888	4,857,234	493,654	23,692	54,286	3,108	20,583	17,239	1946.
	(3)	(3)	(3)						
1938	5,215,863	4,892,712	323,151	23,684	56,774	2,738	20,935	15,006	1938.
	(4)	(4)	(4)						
1932	4,988,784	4,681,969	306,815	23,684	55,424	2,224	21,460	15,840	1932.
	(5)	(5)	(5)						
1926	4,629,783	4,289,648	340,135	23,441	49,891	3,084	20,354	13,948	1926.
	(6)	(6)	(6)						
1921	4,085,327	3,672,645	412,682	23,110	48,593	2,445	20,659	13,962	1921.

(1) Non compris les électeurs (219,928) des communes où l'élection s'est terminée sans scrutin.

(2) Non compris les électeurs (205,948) des communes où l'élection s'est terminée sans scrutin.

(3) Non compris les électeurs (172,671) des communes où l'élection s'est terminée sans scrutin.

(4) Non compris les électeurs (136,742) des communes où l'élection s'est terminée sans scrutin.

(5) Non compris les électeurs (216,338) des communes où l'élection s'est terminée sans scrutin.

(6) Non compris les électeurs (161,486) des communes où l'élection s'est terminée sans scrutin.

(1) Niet inbegrepen de kiezers der gemeenten waar de verkiezing zonder stemming is verlopen (219,928).

(2) Niet inbegrepen de kiezers der gemeenten waar de verkiezing zonder stemming is verlopen (205,948).

(3) Niet inbegrepen de kiezers der gemeenten waar de verkiezing zonder stemming is verlopen (172,671).

(4) Niet inbegrepen de kiezers der gemeenten waar de verkiezing zonder stemming is verlopen (136,742).

(5) Niet inbegrepen de kiezers der gemeenten waar de verkiezing zonder stemming is verlopen (216,338).

(6) Niet inbegrepen de kiezers der gemeenten waar de verkiezing zonder stemming is verlopen (161,486).

Personnel de l'Etat

Nombre d'agents, d'après la situation administrative, par département ministériel
et corps spécial. — 1954-1958

Source : Services du Premier Ministre (Administration générale).

Départements ministériels et corps spéciaux	Agents permanents, à l'essai ou stagiaires en activité					Agents temporaires, intérimaires ou autres en activité				
	Vast benoemde, op proef zijnde of stagedoende personeelsleden in activiteit					Tijdelijke personeelsleden, interimaire en andere personeelsleden in activiteit				
	30-6-1954	30-6-1955	30-6-1956	30-6-1957	30-6-1958	30-6-1954	30-6-1955	30-6-1956	30-6-1957	30-6-1958
Départements ministériels										
Services du Premier Ministre	222	220	224	231	243	27	25	26	29	17
Affaires Etrangères et Commerce ex- térieur	858	880	889	890	879	753	810	799	816	854
Intérieur	1,502	1,546	1,554	1,569	1,854	487	400	313	332	107
Finances	18,071	18,518	18,499	18,932	19,054	1,090	522	495	461	501
Justice	2,937	2,938	2,996	3,025	3,025	274	207	199	206	461
Défense nationale	4,503	4,295	3,993	3,853	3,650	1,940	1,807	1,847	1,813	2,874
Instruction publique	2,957	3,107	3,214	3,590	3,378	1,065	787	768	706	1,304
Colonies	437	479	465	452	442	37	9	9	11	10
Affaires économiques	2,161	2,204	2,177	2,148	2,199	323	260	230	232	319
Agriculture	1,336	1,717	1,732	1,746	1,825	615	182	152	150	111
Santé publique et Famille	1,581	1,869	1,847	1,830	1,706	472	240	206	145	123
Travail et Prévoyance sociale	892	959	953	944	934	160	83	104	94	93
Travaux publics	6,204	7,683	8,091	7,932	7,765	3,529	1,498	1,114	994	1,107
Communications	17,905	19,395	19,655	20,537	21,719	8,568	7,558	8,546	8,650	8,817
Classes moyennes	67	69	104	126	136	9	7	6	9	21
Total des départements minis- tériels	61,633	65,879	66,393	67,805	68,809	19,349	14,395	14,814	14,648	16,719
Corps spéciaux (1)										
Conseil d'Etat	125	124	124	132	135	1	1	1	2	3
Magistrature civile et personnel ad- min. des trib. civils	2,492	2,495	2,480	2,475	2,568	202	188	185	197	128
Magistrature milit. et personnel ad- min. des trib. milit.	189	155	153	186	181	38	68	61	27	21
Police judiciaire	608	606	596	587	623	22	22	22	22	26
Personnel militaire	60,438	62,809	61,763	62,740	63,084	648	242	180	120	9
Gendarmerie	11,877	11,896	11,811	11,744	11,877	—	—	—	—	—
Corps enseignant et scientifique de l'Etat	11,675	11,679	12,010	13,149	13,528	2,580	3,386	4,119	4,565	4,246
Total des corps spéciaux	87,404	89,764	88,937	91,013	91,996	3,491	3,907	4,568	4,933	4,433

(1) Les données relatives à la Cour des Comptes, la Chambre des Représentants et le Sénat ne sont pas reprises dans ce tableau.

Rijkspersoneel

Aantal personeelsleden naar administratieve toestand, per ministerieel departement
en bijzonder korps. — 1954-1958

Bron : Diensten van de Eerste-Minister (Algemeen Bestuur).

Agents en non-activité Personeelsleden in non-aktiviteit					Ensemble des agents Totaal der personeelsleden					Ministeriële departementen en bijzondere korpsen
30-6-1954	30-6-1955	30-6-1956	30-6-1957	30-6-1958	30-6-1954	30-6-1955	30-6-1956	30-6-1957	30-6-1958	
8	7	7	9	10	257	252	257	269	270	Ministeriële departementen
35	32	34	36	47	1,646	1,722	1,722	1,742	1,780	Diensten van de Eerste-Minister.
21	26	21	22	37	2,010	1,972	1,888	1,923	1,998	Buitenlandse Zaken en Buitenlandse Handel.
453	513	526	801	735	19,614	19,553	19,520	20,194	20,290	Binnenlandse Zaken.
52	82	68	77	81	3,263	3,227	3,263	3,308	3,567	Financiën.
51	41	32	40	42	6,494	6,143	5,872	5,706	6,566	Justitie.
47	40	38	62	132	4,069	3,934	4,020	4,358	4,810	Landsverdediging.
16	15	18	24	27	490	503	492	487	479	Openbaar Onderwijs.
25	24	48	86	102	2,509	2,488	2,455	2,466	2,620	Koloniën.
16	21	22	23	23	1,967	1,920	1,906	1,919	1,959	Economische Zaken.
11	18	30	53	79	2,064	2,127	2,083	2,028	1,908	Landbouw.
45	46	54	55	50	1,097	1,088	1,111	1,093	1,077	Volksgezondheid en Gezin.
155	76	120	199	194	9,888	9,257	9,325	9,125	9,066	Arbeid en sociale Voorzorg.
210	215	191	251	287	26,683	27,168	28,392	29,438	30,823	Openbare Werken.
—	1	—	3	5	76	77	110	138	162	Verkeerswezen.
										Middenstand.
1,145	1,157	1,209	1,741	1,851	82,127	81,431	82,416	84,194	87,379	Totaal der ministeriële departemen- ten.
3	—	—	2	2	129	125	125	136	140	Bijzondere korpsen (1)
25	15	15	17	24	2,719	2,698	2,680	2,689	2,720	Raad van State.
2	1	2	3	3	229	224	216	216	205	Burgerlijke magistratuur en admin. personeel v. d. rechtbanken.
5	2	3	1	1	635	630	621	610	650	Militaire magistratuur en administr. personeel der milit. rechtbanken.
—	—	—	—	—	61,086	63,051	61,943	62,860	63,093	Gerechtelijke politie.
—	—	—	—	—	11,877	11,896	11,811	11,744	11,877	Militair personeel.
217	230	250	259	360	14,472	15,295	16,379	17,973	18,134	Rijkswacht.
										Onderwijzend en wetenschappelijk staatspersoneel.
252	248	270	282	390	91,147	93,919	93,775	96,228	96,819	Totaal der bijzondere korpsen.

(1) De gegevens betreffende het Rekenhof, de Kamer van Volksvertegenwoordigers en de Senaat zijn niet in deze tabel opgenomen.

Pensions (suite). — Pensioenen (vervolg).
II. — Répartition des pensions d'après leur montant — 1958.
II. — Indeling der pensioenen naar hun bedrag — 1958.

CATEGORIES DE PENSIONS	25.000 F et moins	De 25.001 à 50.000 F	De 50.0001 à 75.000 F	De 75.001 à 100.000 F	De 100.001 à 125.000 F	125.001 F et plus	Total	CATEGORIES PENSIOENEN
	25.000 F en minder	Van 25.001 tot 50.000 F	Van 50.001 tot 75.000 F	Van 75.001 tot 100.000 F	Van 100.001 tot 125.000 F	125.001 F en meer	Totaal	
A. — Pensions civiles :								
1° Fonctionnaires, membres du personnel enseignant de l'Etat et magistrats	1,570	3,106	6,486	1,928	1,354	2,343	16,787	1° Ambtenaren en agenten van de Staat, onderwijzend personeel van de Staat en magistraten.
2° Personnel enseignant, communal adaptable et adopté	3,790	2,589	2,842	7,447	1,765	396	18,829	2° Gemeentelijk, aanneembaar en aangenomen onderwijzend personeel.
3° Clergé	82	958	25	23	7	5	1,100	3° Geestelijkheid.
<i>Totaux</i>	5,442	6,653	9,353	9,398	3,126	2,744	36,716	<i>Totaal.</i>
B. — Pensions militaires d'ancienneté :								
1° Pensions où n'intervient aucun élément de guerre :								1° Militaire anciënniteitspensioenen :
a) Pensions militaires anciennes (conferées avant le 1 ^{er} août 1914)	16	18	2	—	—	—	36	1° Pensioenen waarin geen enkel oorlogsselement voorkomt :
b) Pensions militaires nouvelles	208	207	11	—	—	—	426	a) Oude militaire pensioenen (vóór 1 augustus 1914 toegekend).
2° Pensions où intervient un fait de guerre								b) Nieuwe militaire pensioenen.
a) 1914-1918	581	4,848	3,982	2,095	494	2,037	14,037	2° Pensioenen waarin een oorlogsfeit voorkomt :
b) 1940-1945	1,923	4,544	2,627	885	181	573	10,733	a) 1914-1918.
<i>Totaux</i>	2,728	9,617	6,622	2,980	675	2,610	25,232	b) 1940-1945.
C. — Pensions de survie :								<i>Totaal.</i>
1° Du personnel civil et assimilé	6,145	9,298	3,460	1,493	408	302	21,106	1° Overlevingspensioenen :
2° Des membres de l'armée et de la gendarmerie	3,158	7,363	701	242	130	92	11,686	1° Burgerlijk en ermede gelijkgesteld personeel.
<i>Totaux</i>	9,303	16,661	4,161	1,735	538	394	32,792	2° Leden van het leger en van de rijks-wacht.

Pensions. — Pensioenen.

I. — Evolution du nombre de pensions depuis 1953.
I. — Evolutie van het aantal pensioenen sedert 1953.

CATEGORIES DE PENSIONS	1953	1954	1955	1956	1957	1958	CATEGORIES PENSIOENEN
A. — Pensions civiles :							A. — Burgerlijke pensioenen :
1° Fonctionnaires, membres du personnel enseignant de l'Etat et magistrats ...	17,089	17,439	17,640	17,924	18,093	18,329	1° Ambtenaren en agenten van de Staat, onderwijzend personeel van de Staat en magistraten.
2° Personnel enseignant communal, adoptable et adopté	16,866	17,795	18,132	18,727	19,055	19,930	2° Gemeentelijk, aanneembaar en aangenomen onderwijzend personeel.
3° Clergé	1,111	1,106	1,113	1,136	1,132	1,117	3° Geestelijkheid.
Totaux	35,066	36,340	36,885	37,787	38,280	39,376	Totaal.
B. — Pensions militaires d'ancienneté :							B. — Militaire anciënniteitspensioenen :
1° Pensions où n'intervient aucun élément de guerre :							1° Pensioenen waarin geen enkel oorlogselement voorkomt :
a) Pensions militaires anciennes (conferées avant le 1 ^{er} août 1914)	114	85	70	58	49	43	a) Oude militaire pensioenen (voor 1 augustus 1914 toegekend).
b) Pensions militaires nouvelles	486	472	460	456	453	433	b) Nieuwe militaire pensioenen.
2° Pensions où intervient un fait de guerre :							2° Pensioenen waarin een oorlogsfeit voorkomt :
a) 1914-1918	16,658	16,266	15,796	15,268	14,629	14,037	a) 1914-1918.
b) 1940-1945	7,251	7,757	8,336	9,086	9,990	10,733	b) 1940-1945.
Totaux	24,509	24,580	24,662	24,868	25,121	25,246	Totaal.
C. — Pensions de survie :							C. — Overlevingspensioenen :
1° Du personnel civil et assimilé	20,530	21,019	21,448	21,874	21,523	21,106	1° Burgerlijk en ermede gelijkgesteld personeel.
2° Des membres de l'armée et de la gendarmerie	9,737	10,062	10,475	10,995	11,062	11,686	2° Leden van het leger en van de rijks-wacht.
Totaux	30,267	31,081	31,923	32,869	32,585	32,792	Totaal.

Pensions (suite). — Pensions (vervolg).
 III. — Répartition des pensions d'après l'âge des bénéficiaires. — 1958.
 III. — Indeling der pensioenen naar de leeftijd der begunstigden. — 1958.

CATEGORIES DE PENSIONS	CATEGORIEËN PENSIOENEN									
	50 ans et moins 50 jaar en minder	51 à 55 ans 51 tot 55 jaar	56 à 60 ans 56 tot 60 jaar	61 à 65 ans 61 tot 65 jaar	66 à 70 ans 66 tot 70 jaar	71 à 75 ans 71 tot 75 jaar	76 à 80 ans 76 tot 80 jaar	81 ans et plus 81 jaar en meer	Total Totaal	
A. — Pensions civiles :										
1° Fonctionnaires, membres du personnel enseignant de l'Etat et magistrats	320	239	570	2,380	5,199	4,056	2,474	1,549	16,787	A. — Burgerlijke pensioenen : 1° Ambtenaren en agenten van de Staat, onderwijzend personeel van de Staat en magistraten.
2° Personnel enseignant communal, adoptable et adopté	856	1,524	3,390	4,031	3,460	2,703	1,669	1,196	18,829	2° Gemeentelijk, aanneembaar en aangenomen onderwijzend personeel.
3° Clergé	24	37	52	95	181	257	240	214	1,100	3° Geestelijkheid.
<i>Totaux</i>	1,200	1,800	4,012	6,506	8,840	7,016	4,383	2,959	36,716	<i>Totaal.</i>
B. — Pensions militaires d'ancienneté :										
1° Pensions où n'intervient aucun élément de guerre :										
a) Pensions militaires anciennes (conférées avant le 1 ^{er} août 1914)	1	—	—	—	—	5	8	22	36	B. — Militaire anciënniteitspensioenen : 1° Pensioenen waarin geen enkel oorlogselement voorkomt :
b) Pensions militaires nouvelles	21	43	158	156	19	8	8	13	426	a) Oude militaire pensioenen (vóór 1 augustus 1914 toegekend).
2° Pensions où intervient un fait de guerre	—	—	431	4,897	4,780	2,281	1,110	538	14,037	b) Nieuwe militaire pensioenen.
a) 1914-1918	2,630	1,942	3,990	1,919	206	44	2	—	10,733	2° Pensioenen waarin een oorlogsfeit voorkomt :
b) 1940-1945										a) 1914-1918.
<i>Totaux</i>	2,652	1,985	4,579	6,972	5,005	2,388	1,128	573	25,232	b) 1940-1945.
C. — Pensions de survie :										
1° Du personnel civil et assimilé	1,617	1,329	2,206	3,063	3,529	3,642	2,967	2,753	21,106	C. — Overlevingspensioenen : 1° Burgerlijk en ermee gelijkgesteld personeel.
2° Des membres de l'armée et de la gendarmerie	2,290	1,059	1,996	2,144	1,753	1,306	638	500	11,686	2° Leden van het leger en van de rijks-wacht.
<i>Totaux</i>	3,907	2,388	4,202	5,207	5,282	4,948	3,605	3,253	32,792	<i>Totaal.</i>

Résultats des opérations de recrutement - Remise des contingents. ⁽¹⁾

Uitkomsten der wervingsverrichtingen - Overgifte van de contingenten. ⁽¹⁾

(Source : Ministère de la Défense Nationale).

(Bron : Ministerie van Landsverdediging).

CLASSES DE MILICE — MILITIE- KLASSEN	Composition de la levée — Lichtings- effectief	Milicien appelés sous les armes — Onder de wapens geroepen dienst- plichtigen	Engagés volontaires après comparution — Vrijwillige dienst- nemingen na de opkomst	Déchets après compara- rution — Uit- geschakeld na de opkomst	Désignés aptes au service — Geschikt bevonden voor de dienst	Miliciens déclarés inaptes — Ongeschikt bevonden voor de dienst	Non admis au devance- ment d'appel — Niet toegelaten tot vervroegde dienst- neming	Ne se sont pas présentés au C.R.S. — Dienst- plichtigen die niet opgekomen zijn voor het R.S.C.	Totaux — Totalen
1953	136,443	62,956	465	466	63,887	10,474	62	2,173	76,596
1954	123,199	52,305	295	260	52,860	9,203	66	1,917	64,046
1955	112,113	44,616	264	206	45,086	9,298	188	1,977	56,549
1956	112,408	42,193	323	196	42,712	10,865	210	1,817	55,604
1957	116,002	44,259	293	659	45,211	9,990	165	1,702	57,068
1958	112,869	42,216	324	373	42,913	9,042	143	1,784	53,882

(1) Application de la loi de 1951 sur la milice, le recrutement et les obligations de service.

(1) Toepassing van de Dienstplichtwet van 1951.

Effectifs de l'armée (présents). — Legereffectief (aanwezig).

(Source : Ministère de la Défense Nationale).

(Bron : Ministerie van Landsverdediging).

SPECIFICATIONS	1955	1956	1957	1958	OPSOMMING
Force de terre.					Landmacht.
Officiers	6,367	6,291	6,121	6,073	Officieren.
Sous-officiers	15,521	15,720	16,027	16,385	Onderofficieren.
Caporaux et soldats	25,198	23,032	22,354	24,036	Korporaals en soldaten.
Miliciens	67,811	57,849	45,429	44,336	Miliciens.
<i>Total :</i>	114,897	102,892	89,931	90,830	<i>Totaal.</i>
Engagements volontaires (1)	2,698	2,797	2,518	4,165	Vrijwillige dienstnemingen (1).
Force aérienne.					Luchtmacht
Officiers	1,346	1,262	1,223	1,187	Officieren.
Sous-officiers	5,169	5,722	5,823	6,611	Onderofficieren.
Caporaux et soldats	8,170	7,618	7,489	7,893	Korporaals en soldaten.
Miliciens	6,049	5,458	4,667	4,442	Miliciens.
<i>Total :</i>	20,734	20,060	19,202	20,133	<i>Totaal.</i>
Engagements volontaires (1)	1,549	1,412	1,440	1,580	Vrijwillige dienstnemingen (1).
Force navale.					Zeemacht.
Officiers	223	230	227	231	Officieren.
Sous-officiers	986	1,124	1,247	1,318	Onderofficieren.
Caporaux et soldats	1,408	1,379	1,304	1,757	Korporaals en soldaten.
Miliciens	2,026	1,906	1,660	1,615	Miliciens.
<i>Total :</i>	4,643	4,639	4,438	4,921	<i>Totaal.</i>
Engagements volontaires (1)	359	477	413	602	Vrijwillige dienstnemingen (1).
<i>Effectif total (non compris les officiers-généraux)</i>	140,274	127,591	113,571	115,884	<i>Totaal effectief (niet inbegrepen de officieren-generaal).</i>
Total engagements volontaires (1)	4,606	4,686	4,371	6,347	Totaal vrijwillige dienstnemingen (1).
Gendarmerie.					Rijkswacht.
Officiers (2)	291	295	296	294	Officieren (2).
Sous-officiers	10,529	10,492	10,489	10,533	Onderofficieren.
Brigadiers, Gendarmes, Maréchaux-ferrants	1,059	1,085	937	903	Brigadiers, gendarmen, hoefsmeden.
Hommes de troupes	11,588	11,577	11,426	11,436	Manschappen.
<i>Total :</i>	11,879	11,872	11,722	11,730	<i>Totaal.</i>
Chevaux de selle	627	560	460	481	Zadelpaarden.

(1) Compris dans le total ci-dessus.

(2) Y compris 2 officiers-généraux en 1952, 1953, 1955, 1957 et 1958.

(1) Inbegrepen in bovenstaand totaal.

(2) Met inbegrip van 2 officieren-generaal in 1952, 1953, 1955, 1957 en 1958.

Culte - Personnel rétribué. — Eredienst - Bezoldigd personeel.

Situation au 1^{er} janvier. — Toestand op 1 januari.

(Source : Ministère de la Justice).

(Bron : Ministerie van Justitie).

PERSONNEL	1959							1958		PERSONEEL
	DIOCESES — BISDOMMEN							Le Royaume	Het Rijk	
	Mechelen (Antwerpen en Brabant)	Brugge (West-Vlaanderen)	Gent (Oost-Vlaanderen)	Tournai (Hainaut)	Liège (Liège et Limbourg)	Namur (Namur et Luxembourg)	Le Royaume			
Mallines (Anvers et Brabant)	Bruges (Flandre occid.)	Gand (Flandre orient.)	Doornik (Heinegouwen)	Luik (Luik en Limbourg)	Namen (Namen en Luxembourg)	Het Rijk	Het Rijk			
I. Culte catholique.										I. Katholieke eredienst.
Archevêque	1	—	—	—	—	—	1	1	1	Aartsbisschop.
Evêques	—	1	1	1	1	1	5	5	5	Bisschoppen.
Vicaires généraux	5	2	3	3	3	2	18	18	18	Vicarissen-generaal.
Chanoines	12	8	8	8	8	8	52	52	52	Kanunniken.
Secrétaires	5	3	3	3	3	3	20	20	20	Secretarissen.
Curés	62	36	38	36	53	37	262	262	262	Pastors.
Desservants de succurs.	802	322	360	512	733	695	3,424	3,410	3,410	Bedienaars van succurs.
Chapelains	52	15	6	23	53	104	253	249	249	Kapelbedienaars.
Vicaires	850	372	429	343	423	139	2,556	2,537	2,537	Onderpastors.
Desservants d'annexes .	24	10	1	6	67	83	191	189	189	Bijkerkbedienaars.
Total :	1,813	769	849	935	1,344	1,072	6,782	6,743	6,743	Totaal.

	1959								1958		
	Antwerpen Anvers	Brabant	West-Vlaand. Flandre occid.	Oost-Vlaand. Flandre orient.	Hainaut Heinegouwen	Liège Luik	Luxembourg Luxembourg	Le Royaume Het Rijk	Le Royaume Het Rijk		
II. Culte protestant.											II. Protestantse eredienst.
Pasteur-Président	—	1	—	—	—	—	—	1	1	1	Predikant-Voorzitter
Pasteurs	2	7	2	2	6	5	—	24	23	23	Predikanten.
Pasteurs auxiliaires ...	1	2	—	1	1	1	—	6	6	6	Hulppredikanten.
Secrétaire	—	1	—	—	—	—	—	1	1	1	Secretaris.
Total :	3	11	2	3	7	6	—	32	31	31	Totaal.
III. Culte anglican.											III. Anglicaanse ered.
Chapelains	1	2	4	1	—	1	—	9	9	9	Kapelbedienaars.
IV. Culte israélite.											IV. Israëlitische ered.
Grand rabbin	—	1	—	—	—	—	—	1	1	1	Opperrabbijn.
Secrétaire	—	1	—	—	—	—	—	1	1	1	Secretaris.
Rabbins	2	2	—	—	—	—	—	4	4	4	Rabbijnen.
Ministres officiants	4	4	1	1	1	1	1	13	11	11	Dienstdoende Priesters.
Total :	6	8	1	1	1	1	1	19	17	17	Totaal.

**Répartition des communautés religieuses d'après le but de l'association.
Indeling der kloostergemeenten volgens het doel van de gemeenschap.**

COMMUNAUTES	Années des recensements Tellingsjaren	Nombre de — Aantal			Population — Bevolking			KLOOSTERGEMEENTEN
		Com-munautés d'hommes	Communautés de femmes	Total	Reli-gieux	Reli-gieuses	Total	
		Manne-lijke gemeen-schappen	Vrouwe-lijke gemeen-schappen	Totaal	Manne-lijke klooster-lingen	Vrouwel. klooster-lingen	Totaal	
Hospitalières	1920	26	517	543	653	7,177	7,830	} Voor ziekenverpleging.
	1930	32	616	648	582	7,855	8,437	
	1947	25	650	675	497	8,788	9,285	
Enseignantes	1920	227	1,685	1,912	3,140	19,876	23,016	} Voor onderwijs.
	1930	303	1,816	2,119	4,552	20,016	24,568	
	1947	271	1,846	2,117	4,766	20,737	25,503	
Vouées à la vie contempla-tive ou au saint ministère	1920	138	158	296	3,190	4,304	7,494	} Voor contemplatief leven of priesterdienst.
	1930	187	186	373	2,858	4,341	7,199	
	1947	141	232	373	3,907	4,854	8,761	
Hospitalières et enseignan-tes	1920	23	375	398	489	6,442	6,931	} Voor ziekenverpleging en onderwijs.
	1930	15	329	344	258	6,418	6,676	
	1947	8	287	295	248	6,255	6,503	
Hospitalières et vouées à la vie contemplative ou au saint ministère	1920	7	54	61	136	956	1,092	} Voor ziekenverpleging en contemplatief leven of priesterdienst.
	1930	5	61	66	110	1,197	1,307	
	1947	5	74	79	53	1,367	1,420	
Enseignantes et vouées à la vie contemplative ou au saint ministère	1920	63	213	276	1,979	4,930	6,909	} Voor onderwijs en contem- platief leven of priester- dienst.
	1930	91	230	321	2,622	6,204	8,826	
	1947	78	213	291	2,985	5,702	8,687	
Hospitalières, enseignantes et vouées à la vie contem-plative ou au saint mini- stère	1920	7	40	47	271	968	1,239	} Voor ziekenverpleging, on- derwijs en contemplatief leven of priesterdienst.
	1930	7	64	71	100	1,860	1,960	
	1947	7	56	63	269	1,921	2,190	
Totaux :	1920	491	3,042	3,533	9,858	44,653	54,511	} Totalen.
	1930	640	3,302	3,942	11,082	47,891	58,973	
	1947	535	3,358	3,893	12,725	49,624	62,349	

**Répartition des logements habités recensés au 31 décembre 1947,
d'après le nombre de personnes qui les occupent et le nombre de pièces dont ils sont composés.
Indeling der op 31 december 1947 getelde bewoonde woningen
naar het aantal personen die ze betrekken en het aantal vertrekken waaruit zij bestaan.**

NOMBRE DE PERSONNES	Nombre de pièces — Aantal vertrekken										AANTAL PERSONEN	
	1	2	3	4	5	6	7	8	9	10 et plus en meer		Total Totaal
1 personne	110,608	162,744	80,866	63,749	25,402	14,385	5,542	3,713	1,461	2,102	470,572	1 persoon.
2 personnes	29,501	208,914	203,250	211,209	104,998	58,350	21,764	13,877	5,029	6,604	863,496	2 personen.
3 personnes	14,046	113,466	149,169	187,135	101,178	59,161	22,406	13,788	5,282	6,759	672,390	3 personen.
4 personnes	4,645	44,241	74,203	119,035	69,544	45,396	18,626	11,596	4,579	6,331	398,196	4 personen.
5 personnes	1,599	15,239	31,884	55,846	38,755	26,087	11,773	7,900	3,331	4,837	197,251	5 personen.
6 personnes	759	5,899	14,199	27,281	19,767	14,832	6,639	4,844	2,108	3,665	99,993	6 personen.
7 personnes	334	2,458	6,449	13,426	10,629	7,948	4,026	2,838	1,377	2,482	51,967	7 personen.
8 personnes	424	1,285	3,172	6,944	5,771	4,258	2,124	1,811	798	1,619	28,206	8 personen.
9 personnes	77	535	1,415	3,383	2,979	2,380	1,182	897	437	1,026	14,311	9 personen.
10 personnes et plus	368	516	1,341	3,454	3,511	2,919	1,649	1,269	632	3,915	19,574	10 personen en meer.
Total :	162,361	555,297	565,948	691,462	382,534	235,716	95,731	62,533	25,034	39,340	2,815,956	Totaal.

**Répartition des logements habités recensés au 31 décembre 1947 d'après le nombre de personnes qui les occupent et la superficie.
Indeling der op 31 december 1947 getelde bewoonde woningen naar het aantal personen die ze betrekken en de oppervlakte.**

NOMBRE DE PERSONNES	Superficie du logement (en m2) — Oppervlakte van de woning (in m2)										AANTAL PERSONEN			
	Moins de 35	à — de 35 — dan 45	45 à — de tot — dan 55	55 à — de tot — dan 65	65 à — de tot — dan 75	75 à — de tot — dan 85	85 à — de tot — dan 95	95 à — de tot — dan 105	105 à — de tot — dan 125	125 à — de tot — dan 175		175 à — de tot — dan 225	225 et plus en meer	Total Totaal
1 personne	270,840	65,548	46,485	33,651	15,867	14,193	6,322	6,614	4,853	4,319	1,236	644	470,572	1 persoon.
2 personnes	251,802	153,680	139,445	116,628	61,085	52,924	24,162	24,447	17,785	15,465	4,004	2,069	863,496	2 personen.
3 personnes	145,587	111,279	115,745	104,874	56,588	50,439	23,534	24,117	18,051	15,690	4,283	2,203	672,390	3 personen.
4 personnes	60,619	58,023	68,226	68,219	38,592	35,459	16,979	18,579	14,351	13,413	3,710	2,026	398,196	4 personen.
5 personnes	22,345	58,023	32,341	34,336	20,014	19,777	9,728	10,899	8,991	8,969	2,770	1,571	197,251	5 personen.
6 personnes	9,316	11,556	15,694	17,391	10,371	10,315	5,343	5,936	5,386	5,634	1,838	1,213	99,993	6 personen.
7 personnes	3,921	5,330	7,758	8,849	5,668	5,596	2,977	3,352	3,039	3,460	1,138	879	51,967	7 personen.
8 personnes	2,159	2,624	4,094	4,740	3,019	2,988	1,642	1,908	1,733	2,016	771	552	28,206	8 personen.
9 personnes	785	1,253	1,972	2,357	1,552	1,592	942	1,019	939	1,072	439	389	14,311	9 personen.
10 personnes et plus	667	1,160	2,068	2,608	1,881	2,003	1,099	1,369	1,354	1,726	892	2,747	19,574	10 personen en meer.
Total :	768,041	435,963	433,788	393,653	214,637	195,286	92,728	98,240	76,482	71,764	21,081	14,293	2,815,956	Totaal.

**Nombre des maisons et autres bâtiments (Situation au 31 décembre 1958).
Aantal huizen en andere gebouwen (Toestand op 31 december 1958).**

ARRONDISSEMENTS ADMINISTRATIFS	Maisons particulières Particuliere huizen	Maisons dont les habitants vivent en communauté: hôtels, auberges, etc. Huizen waarvan de bewoners in gemeenschap leven: hotels, herbergen, enz.	Habitations provisoires Noodwoningen	Total Totaal	Bâtiments non destinés à l'habitation, mais comportant accessoirement des logements Niet voor huisvesting bestemde gebouwen die onder bijkom. omstandig. woningen bevatten	Autres bâtiments Andere gebouwen	Total général Algemeen totaal	ADMINISTRATIEVE ARRONDISSEMENTEN
Anvers	175,688	721	897	177,306	1,731	8,271	187,308	Antwerpen.
Malines	69,757	190	741	70,688	293	3,155	74,136	Mechelen.
Turnhout	67,477	221	264	67,962	207	2,826	70,995	Turnhout.
<i>Anvers :</i>	312,922	1,132	1,902	315,956	2,231	14,252	332,439	<i>Antwerpen.</i>
Bruxelles	276,220	1,321	447	277,988	4,394	10,285	292,667	Brussel.
Louvain	93,568	425	418	94,411	406	3,909	98,726	Leuven.
Nivelles	60,902	192	142	61,236	217	2,854	64,307	Nijvel.
<i>Brabant :</i>	430,690	1,938	1,007	433,635	5,017	17,048	455,700	<i>Brabant.</i>
Bruges	60,058	988	120	61,166	387	3,982	65,535	Brugge.
Dixmude	12,940	57	61	13,058	36	882	13,976	Diksmuide.
Ypres	34,384	193	292	34,869	94	3,023	37,986	Ieper.
Courtrai	83,561	283	194	84,038	313	6,352	90,703	Kortrijk.
Ostende	28,064	585	171	28,820	253	1,823	30,896	Oostende.
Roulers	34,965	89	85	35,139	288	4,485	39,912	Roeselare.
Tielt	19,810	72	24	19,906	68	1,964	21,938	Tielt.
Furnes	15,257	368	163	15,788	89	1,043	16,920	Veurne.
<i>Flandre occid. :</i>	289,039	2,635	1,110	292,784	1,528	23,554	317,866	<i>West-Vlaanderen.</i>
Alost	71,096	183	160	71,439	230	2,410	74,079	Aalst.
Termonde	46,969	121	188	47,278	122	2,222	49,622	Dendermonde.
Eeklo	23,278	86	93	23,457	48	1,584	25,089	Eeklo.
Gand	128,969	482	979	130,430	679	6,345	137,454	Gent.
Audenarde	33,751	160	47	33,958	106	1,891	35,955	Oudenaarde.
Saint-Nicolas	53,168	145	80	53,393	121	1,723	55,237	Sint-Niklaas.
<i>Flandre orient. :</i>	357,231	1,177	1,547	359,955	1,306	16,175	377,436	<i>Oost-Vlaanderen.</i>
Ath	26,324	68	146	26,538	82	1,332	27,952	Aat.
Charleroi	138,933	518	978	140,429	507	7,869	148,805	Charleroi.
Mons	85,354	228	871	86,453	327	4,960	91,740	Bergen.
Soignies	53,373	218	316	53,907	169	3,058	57,134	Zinnik.
Thuin	43,355	148	506	44,009	163	2,396	46,568	Thuin.
Tournai	46,885	195	95	47,175	234	2,838	50,247	Doornik.
<i>Hainaut :</i>	394,224	1,375	2,912	398,511	1,482	22,453	422,446	<i>Henegouwen.</i>
Huy	30,161	126	86	30,373	163	1,671	32,207	Hoei.
Liège	155,563	678	1,896	158,137	1,162	8,831	168,130	Luik.
Verviers	55,040	562	714	56,316	647	4,771	61,734	Verviers.
Waremme	20,757	38	18	20,813	58	1,301	22,172	Borgworm.
<i>Liège :</i>	261,521	1,404	2,714	265,639	2,030	16,574	284,243	<i>Luik.</i>
Hasselt	60,243	278	807	61,328	149	2,991	64,468	Hasselt.
Maaseik	26,480	127	193	26,800	52	1,198	28,050	Maaseik.
Tongres	35,641	199	426	36,266	86	1,497	37,849	Tongeren.
<i>Limbourg :</i>	122,364	604	1,426	124,394	287	5,686	130,367	<i>Limburg.</i>
Arlon	12,037	55	30	12,122	56	995	13,173	Aarlen.
Bastogne	9,943	76	764	10,783	51	662	11,496	Bastenaken.
Marche-en-Fam.	12,241	156	295	12,692	62	936	13,690	Marche-en-Fam.
Neufchâteau	15,670	132	93	15,895	65	1,233	17,193	Neufchâteau.
Virton	12,777	90	52	12,919	78	1,019	14,016	Virton.
<i>Luxembourg :</i>	62,668	509	1,234	64,411	312	4,845	69,568	<i>Luxemburg.</i>
Dinant	25,772	313	125	26,210	144	1,947	28,301	Dinant.
Namur	61,338	385	187	61,910	393	3,729	66,032	Namen.
Philippeville	17,942	87	82	18,111	87	1,078	19,276	Philippeville.
<i>Namur :</i>	105,052	785	394	106,231	624	6,754	113,609	<i>Namen.</i>
<i>Le Royaume :</i>	2,335,711	11,559	14,246	2,361,516	14,817	127,341	2,503,674	<i>Het Rijk.</i>
1957	2,305,558	11,411	14,507	2,331,476	14,479	121,297	2,467,252	1957.
1956	2,272,800	11,233	14,887	2,298,920	14,025	114,506	2,427,451	1956.
1955	2,242,598	11,090	15,283	2,268,971	13,666	107,932	2,390,569	1955.
1954	2,210,952	10,946	15,678	2,237,576	13,345	101,518	2,352,439	1954.
1953	2,176,793	10,753	15,972	2,203,518	13,025	95,361	2,311,904	1953.
1952	2,147,085	10,608	15,883	2,173,576	12,745	89,343	2,275,664	1952.
1951	2,121,772	10,408	15,842	2,148,022	12,488	84,133	2,244,643	1951.
1950	2,095,025	10,152	15,888	2,121,065	12,277	77,689	2,211,031	1950.
1949	2,061,231	9,967	15,858	2,087,056	12,149	71,423	2,170,628	1949.

Statistique des autorisations de bâtir accordées en 1957. — Statistiek van de in 1957 toegestane bouwvergunningen.

Constructions, transformations et démolitions ayant donné lieu à une autorisation.
Bouw, verbouwing en afbraak waarvoor een vergunning toegestaan werd.

PROVINCIES	Bâtiments destinés exclusivement ou principalement à l'habitation (bât. exploit.) Gebouwen hoofdzakelijk of uitsluitend voor huisvesting bestemd						Bâtiments destinés principalement à un autre usage que l'habitation (bât. exploit.) Gebouwen die niet hoofdzakelijk voor huisvesting bestemd zijn (bedrijfsgebouwen)													
	Constructions nouvelles ou reconstructions totales Nieuwbouw of volledig wederopgebouwd			Transformations, extensions ou reconstructions partielles Verbouwingen, vergrotingen of gedeeltelijk wederopgebouwd			Démolitions Afbraak			Constructions nouvelles ou reconstructions totales Nieuwbouw of volledig wederopgebouwd			Transformations, extensions ou reconstructions partielles Verbouwingen, vergrotingen of gedeeltelijk wederopgebouwd			Démolitions Afbraak				
	Nombre	Volume à construire (100 m ³)	Nombre des logements prévus	Nombre	Volume à construire (100 m ³)	Nombre des logements prévus	Nombre	Volume à démolir (100 m ³)	Nombre	Nombre des logements prévus	Nombre	Volume à construire (100 m ³)	Nombre des logements prévus	Nombre	Volume à démolir (100 m ³)	Nombre	Volume à construire (100 m ³)	Nombre des logements prévus	Nombre	Volume à démolir (100 m ³)
	Aantal	Te bouwen omvang (100 m ³)	Aantal voorzienne wo-ningen	Aantal	Te bouwen omvang (100 m ³)	Aantal voorzienne wo-ningen	Aantal	Af te breken omvang (100 m ³)	Aantal	Aantal voorzienne wo-ningen	Aantal	Te bouwen omvang (100 m ³)	Aantal voorzienne wo-ningen	Aantal	Af te breken omvang (100 m ³)	Aantal	Te bouwen omvang (100 m ³)	Aantal voorzienne wo-ningen	Aantal	Af te breken omvang (100 m ³)
Anvers	6,530	46,896	9,914	1,381	1,794	306	313	2,220	383	15,839	110	416	7,603	44	89	1,841				
Brabant	6,743	59,256	13,168	1,722	2,531	472	229	1,896	427	19,415	199	418	6,118	13	57	2,049				
Flandre occid.	4,803	32,040	6,724	1,937	2,389	265	194	981	823	15,503	79	862	9,850	21	95	1,157				
Flandre orient.	5,531	34,108	6,456	1,175	1,862	130	347	1,844	553	11,424	73	548	6,264	11	90	835				
Hainaut	2,670	16,224	3,074	995	1,381	179	68	307	475	11,590	59	190	3,098	9	39	283				
Liège	3,368	20,269	3,997	1,448	1,766	211	93	425	493	11,941	73	303	2,943	10	44	1,016				
Limbourg	3,577	21,642	3,689	261	600	22	140	662	163	3,595	41	98	897	4	20	160				
Luxembourg	691	3,987	717	192	283	10	24	152	145	1,722	19	84	322	1	11	57				
Namur	991	6,204	1,198	296	578	49	26	241	156	1,517	21	90	622	6	11	57				
<i>Le Royaume</i>	34,904	240,626	48,937	9,407	13,184	1,644	1,434	8,728	3,618	92,546	674	3,009	37,717	119	456	7,455				

Statistique des primes à la construction.

Statistiek van de bouwpremiiën.

(Source : Ministère de la Santé publique).

(Bron : Ministerie van Volksgezondheid).

ARRONDISSEMENTS PROVINCES	Montant des primes (en milliers de francs) en Bedrag der premiiën (in duizendtallen F) in							Situation globale au 31-12-1958 Globale toestand op 31-12-1958		ARRONDISSEMENTEN PROVINCIES
	de - van 1948 à - tot 1952	1953	1954	1955	1956	1957	1958	Montant des primes (en mil- liers de francs) Bedrag der pre- miiën (in dui- zendtallen F)	Bénéfi- ciaires Rechtheb- benden	
Anvers.....	221,929	71,100	71,543	45,836	38,755	36,890	34,687	520,740	15,409	Antwerpen.
Malines.....	61,990	18,358	18,639	11,562	9,180	9,951	7,894	137,574	4,339	Mechelen.
Turnhout.....	107,596	33,879	32,409	19,915	16,684	21,971	22,480	254,934	7,446	Turnhout.
<i>Anvers.....</i>	391,515	123,337	122,591	77,313	64,619	68,812	65,061	913,248	27,194	<i>Antwerpen.</i>
Bruxelles.....	288,491	72,723	78,650	48,753	44,576	40,050	35,128	608,371	18,892	Brussel.
Louvain.....	135,291	42,754	40,031	31,401	22,312	25,241	23,619	320,649	10,157	Leuven.
Nivelles.....	41,984	10,725	11,300	7,846	6,655	6,965	5,930	91,405	3,146	Nijvel.
<i>Brabant.....</i>	465,766	126,202	129,981	88,000	73,543	72,256	64,677	1,020,425	32,195	<i>Brabant.</i>
Bruges.....	69,881	22,818	21,245	12,588	11,492	13,061	13,968	165,053	4,892	Brugge.
Dixmude.....	7,475	2,010	2,040	790	1,245	1,295	1,225	16,080	494	Diksmuide.
Ypres.....	13,216	5,274	4,775	2,765	2,745	2,950	3,160	34,885	1,066	Ieper.
Courtrai.....	84,987	21,344	22,261	16,968	12,033	15,044	15,184	187,821	5,926	Kortrijk.
Ostende.....	24,286	7,253	8,038	3,260	3,349	4,259	4,896	55,341	1,656	Oostende.
Roulers.....	31,247	9,494	8,206	6,072	4,640	5,520	6,970	72,149	2,190	Roeselare.
Tielt.....	17,775	5,155	4,940	2,700	2,225	2,480	2,790	38,065	1,176	Tielt.
Furnes.....	5,266	1,085	1,995	665	805	880	910	11,606	360	Veurne.
<i>Flandre occid. .</i>	254,133	74,433	73,500	45,808	38,534	45,489	49,103	581,000	11,760	<i>West-Vlaand.</i>
Alost.....	110,277	31,831	28,604	15,910	17,119	20,675	23,788	248,204	7,798	Aalst.
Termonde.....	40,773	12,787	14,869	7,350	7,045	7,620	9,161	99,605	3,140	Dendermonde.
Eeklo.....	19,027	5,500	5,680	3,160	2,930	3,320	3,330	42,947	1,374	Eeklo.
Gand.....	88,675	29,969	28,785	13,991	12,167	17,065	17,672	208,324	6,281	Gent.
Audenarde.....	29,368	6,564	6,605	3,240	3,231	4,595	5,830	59,433	1,915	Oudenaarde.
Saint-Nicolas ...	40,002	16,375	12,938	8,213	7,860	7,830	8,491	101,709	3,164	Sint-Niklaas,
<i>Flandre orient. .</i>	328,122	103,026	97,481	51,864	50,352	61,105	68,272	760,222	23,672	<i>Oost-Vlaand.</i>
Ath.....	12,419	2,045	1,970	2,660	2,605	1,730	1,760	25,189	857	Aat.
Charleroi.....	46,742	17,259	18,022	15,173	10,973	13,656	11,039	132,864	3,964	Charleroi.
Mons.....	34,195	9,492	8,245	6,536	5,100	4,905	4,575	73,048	2,532	Bergen.
Soignies.....	15,312	4,230	4,520	2,725	2,980	3,170	3,930	36,867	1,274	Zinnik.
Thuin.....	6,912	3,255	3,705	2,515	3,175	2,740	3,345	25,647	857	Thuin.
Tournai.....	14,981	3,146	5,123	4,506	3,486	4,345	3,848	39,435	1,295	Doornik.
<i>Hainaut.....</i>	130,561	39,427	41,585	34,115	28,319	30,546	28,497	333,050	10,779	<i>Henegouwen.</i>
Huy.....	11,994	3,720	4,410	2,859	2,370	2,450	3,705	31,508	1,060	Hoei.
Liège.....	133,181	33,831	31,772	24,446	25,276	23,722	26,614	298,842	9,283	Luik.
Verviers.....	50,629	11,102	12,234	8,880	7,586	5,228	7,613	103,272	3,284	Verviers.
Waremmé.....	18,316	4,190	4,340	2,805	2,380	2,960	3,555	38,546	1,281	Borgworm.
<i>Liège.....</i>	214,120	52,843	52,756	38,990	37,612	34,360	41,487	472,168	14,908	<i>Luik.</i>
Hasselt.....	155,058	46,825	43,397	28,308	26,259	27,878	29,179	356,904	10,508	Hasselt.
Maaseik.....	78,145	20,815	21,876	14,307	16,945	15,790	15,600	183,478	5,271	Maaseik.
Tongres.....	77,885	21,350	21,692	13,580	12,690	13,740	12,869	173,806	5,169	Tongeren.
<i>Limbourg.....</i>	311,088	88,990	86,965	56,195	55,894	57,408	57,648	714,188	20,948	<i>Limburg.</i>
Arlon.....	14,711	4,070	2,920	2,635	2,565	2,660	2,950	32,511	1,059	Aarlen.
Bastogne.....	7,436	2,405	1,990	1,320	855	825	1,015	15,846	491	Bastenaken.
Marche-en-Fam.	8,256	1,785	1,775	1,755	1,270	1,150	1,055	17,046	543	Marche-en-Fam.
Neufchâteau ...	10,619	2,350	1,870	1,625	1,080	1,310	1,440	20,294	636	Neufchâteau.
Virton.....	10,945	2,235	2,665	2,085	2,290	2,035	2,025	24,290	797	Virton.
<i>Luxembourg ..</i>	51,967	12,845	11,220	9,420	8,060	7,980	8,495	109,987	3,526	<i>Luxembourg.</i>
Dinant.....	10,915	3,040	2,390	1,790	1,895	1,545	1,964	23,539	752	Dinant.
Namur.....	36,358	10,211	11,756	6,377	5,728	7,235	8,211	85,876	2,786	Namen.
Philippeville ...	3,438	790	660	855	945	1,355	925	8,968	287	Philippeville.
<i>Namur.....</i>	50,711	14,041	14,806	9,022	8,568	10,135	11,100	118,383	3,825	<i>Namen.</i>
<i>Le Royaume ..</i>	2,197,983	635,144	630,885	410,727	365,501	388,091	394,340	5,022,671	154,807	<i>Het Rijk.</i>

Répartition par provinces et groupes de communes des bénéficiaires des primes à l'achat d'habitations.

Indeling per provincie en per groep van gemeenten van de begunstigten van premies voor de aankoop van woonhuizen.

(Source : Ministère de la Santé publique et de la Famille).

(Bron : Ministerie van Volksgezondheid en v. h. Gezin).

PROVINCES ET GROUPES DE COMMUNES	Nombre des bénéficiaires en 1958 pour l'achat de Aantal begunstigten in 1958 voor de aankoop van		Nombre des bénéficiaires de 1948 à 1958 pour l'achat de Aantal begunstigten in 1948 tot 1958 voor de aankoop van		PROVINCIES EN GEMEENTE- GROEPEN
	Maisons construites avant 1940 Huizen die vóór 1940 werden gebouwd	Maisons construites après 1940 Huizen die na 1940 werden gebouwd	Maisons construites avant 1940 Huizen die vóór 1940 werden gebouwd	Maisons construites après 1940 Huizen die na 1940 werden gebouwd	
Grandes agglomérations	28	13	283	429	Grote agglomeraties.
+ 30.000 habitants	11	69	371	948	+ 30.000 inwoners.
5.000 - 30.000 habitants	28	121	355	1,344	5.000 - 30.000 inwoners.
— 5.000 habitants	2	42	43	431	— 5.000 inwoners.
<i>Anvers</i>	69	245	1,052	3,152	<i>Antwerpen.</i>
Grandes agglomérations	10	7	161	701	Grote agglomeraties.
+ 30.000 habitants	6	17	85	267	+ 30.000 inwoners.
5.000 - 30.000 habitants	32	82	344	547	5.000 - 30.000 inwoners.
— 5.000 habitants	10	40	166	972	— 5.000 inwoners.
<i>Brabant</i>	58	146	756	2,487	<i>Brabant.</i>
+ 30.000 habitants	48	139	410	728	+ 30.000 inwoners.
5.000 - 30.000 habitants	30	285	346	1,382	5.000 - 30.000 inwoners.
— 5.000 habitants	6	70	83	578	— 5.000 inwoners.
<i>Flandre occidentale</i>	84	494	839	2,688	<i>West-Vlaanderen.</i>
Grandes agglomérations	9	40	81	394	Grote agglomeraties.
+ 30.000 habitants	6	70	76	551	+ 30.000 inwoners.
5.000 - 30.000 habitants	51	176	302	978	5.000 - 30.000 inwoners.
— 5.000 habitants	2	38	24	372	— 5.000 inwoners.
<i>Flandre orientale</i>	68	324	483	2,295	<i>Oost-Vlaanderen.</i>
Grandes agglomérations	43	76	371	427	Grote agglomeraties.
+ 30.000 habitants	5	1	6	3	+ 30.000 inwoners.
5.000 - 30.000 habitants	30	79	307	327	5.000 - 30.000 inwoners.
— 5.000 habitants	20	102	197	355	— 5.000 inwoners.
<i>Hainaut</i>	98	258	881	1,112	<i>Henegouwen.</i>
Grandes agglomérations	174	41	988	788	Grote agglomeraties.
+ 30.000 habitants	—	—	3	40	+ 30.000 inwoners.
5.000 - 30.000 habitants	3	6	25	122	5.000 - 30.000 inwoners.
— 5.000 habitants	12	39	97	826	— 5.000 inwoners.
<i>Liège</i>	189	86	1,113	1,776	<i>Luik.</i>
+ 30.000 habitants	9	93	70	451	+ 30.000 inwoners.
5.000 - 30.000 habitants	4	70	40	681	5.000 - 30.000 inwoners.
— 5.000 habitants	—	54	—	228	— 5.000 inwoners.
<i>Limbourg</i>	13	217	110	1,360	<i>Limburg.</i>
+ 30.000 habitants	—	—	—	—	+ 30.000 inwoners.
5.000 - 30.000 habitants	1	16	4	144	5.000 - 30.000 inwoners.
— 5.000 habitants	1	26	15	182	— 5.000 inwoners.
<i>Luxembourg</i>	2	42	19	326	<i>Luxemburg.</i>
+ 30.000 habitants	3	5	11	152	+ 30.000 inwoners.
5.000 - 30.000 habitants	2	22	54	105	5.000 - 30.000 inwoners.
— 5.000 habitants	—	25	11	121	— 5.000 inwoners.
<i>Namur</i>	5	52	76	378	<i>Namur.</i>
Grandes agglomérations	264	177	1,884	2,739	Grote agglomeraties
+ 30.000 habitants	88	394	1,032	3,140	+ 30.000 inwoners.
5.000 - 30.000 habitants	181	857	1,777	5,630	5.000 - 30.000 inwoners.
— 5.000 habitants	53	436	636	4,065	— 5.000 inwoners.
<i>Le Royaume</i>	586	1,864	5,329	15,574	<i>Het Rijk.</i>

Allocations pour la démolition de taudis.
Vergoedingen voor afbraak van krotwoningen.

Primes payées ou en instance de paiement en vertu de la loi du 7 décembre 1953 et de l'arrêté royal du 10 février 1955.

Toelagen die werkelijk betaald werden of waarvoor alle formaliteiten vervuld werden in toepassing van de wet van 7 december 1953 en het koninklijk besluit van 10 februari 1955.

Source : Ministère de la Santé publique.

Bron : Ministerie van Volksgezondheid.

Provinces	Nombre des allocations (taudis démolis) Aantal toelagen (afgebroken krotwoningen)				Nombre des personnes occupant les taudis Aantal bewoners der krotwoningen		Montant des alloc. (1,000 F) Bedrag van de toelagen (1,000 F)	Provincies
	1955	1956	1957	1958	1957	1958	1955-1958	
Anvers.....	146	521	512	676	1,276	1,507	35,856	Antwerpen.
Brabant.....	61	262	402	454	825	766	20,062	Brabant.
Fl. occidentale .	64	334	418	610	743	845	24,492	West-Vlaand.
Fl. orientale ...	150	629	705	984	1,317	1,762	43,890	Oost-Vlaand.
Hainaut	32	228	274	345	255	319	15,890	Henegouwen.
Liège	28	146	190	229	238	296	12,419	Luik.
Limbourg	132	494	478	589	1,313	1,469	29,282	Limburg.
Luxembourg....	8	27	28	32	53	62	1,792	Luxemburg.
Namur.....	7	36	42	41	45	62	2,101	Namen.
<i>Total</i>	628	2,677	3,049	3,960	6,065	7,088	185,784	<i>Totaal.</i>

Associations sans but lucratif et établissements d'utilité publique.
(Fondés conformément à la loi du 27 juin 1921.)

Verenigingen zonder winstoogmerken en instellingen tot algemeen nut.
(Opricht overeenkomstig de wet van 27 juni 1921.)

OBJET	Créations Stichtingen			Dissolutions Ontbindingen			Nombre d'institutions existantes au Aantal bestaande instellingen op			DOEL
	Tot. 1921- 1956	1957	1958	Tot. 1921- 1956	1957	1958	31-12- 1956	31-12- 1957	31-12- 1958	

I. Associations sans but lucratif. — I. Verenigingen zonder winstoogmerken.

A. Classement d'après l'objet. — A. Rangschikking naar het doel.

<i>Religion.</i>										<i>Godsdienst.</i>
Exclusivement religieux	416	6	4	29	2	3	387	391	392	Uitsluitend godsdienstig.
Religieux et pédagogique ...	577	7	9	12	—	—	565	572	581	Godsdienstig en paedagog.
Religieux et charitable	241	6	4	2	3	1	239	242	245	Godsdienstig en liefdadig.
Religieux et social	294	7	8	4	2	1	290	295	302	Godsdienstig en sociaal.
Religieux et autres	1,096	6	5	24	7	3	1,072	1,071	1,073	Godsdienstig en andere.
Total :	2,624	32	30	71	14	8	2,553	2,571	2,593	Totaal.
Sciences	377	30	29	20	4	2	357	383	410	Wetenschappen.
Arts, lettres	747	78	61	58	13	13	689	754	802	Kunsten, letteren.
Philanthropie	949	81	58	86	20	18	863	924	964	Menslievendheid.
Agrément	1,645	31	19	408	49	23	1,237	1,219	1,215	Vermaak.
Philanthropie et agrément ...	486	34	42	44	12	13	442	464	493	Menslievendh. en vermaak.
Education, enseignement, vul- garisation	1,447	55	74	57	12	8	1,390	1,433	1,499	Opvoeding, onderwijs, vulga- risatie.
Œuvres sociales	1,948	109	105	177	31	16	1,771	1,849	1,938	Sociale werken.
Sports, éducation physique .	1,243	73	61	89	10	11	1,154	1,217	1,267	Sport, lichamelijke opvoeding.
Tourisme, protection des mo- numents et des sites	443	39	28	30	7	7	413	445	466	Toerisme, bescherming der mo- numents en landschappen.
Politique	169	4	2	18	2	—	151	153	155	Politiek.
Patriotisme	410	2	9	42	3	4	368	367	372	Vaderlandsliefde.
Œuvres professionnelles	2,162	63	68	150	23	16	2,012	2,052	2,104	Vakwerken.
Œuvres coloniales	59	3	4	15	1	—	44	46	50	Koloniale werken.
Autres	1,210	27	14	155	12	11	1,055	1,070	1,073	Andere.
Exposition de Bruxelles 1958	44	20	8	—	—	3	44	64	69	Tentoonstelling te Brussel 1958
Total général :	15,963	681	612	1,420	213	153	14,543	15,011	15,470	Algemeen totaal.

B. Classement par province. — B. Rangschikking per provincie.

Anvers	2,249	82	93	236	6	13	2,013	2,089	2,169	Antwerpen.
Brabant	6,316	277	237	720	77	68	5,596	5,796	5,965	Brabant.
Flandre occidentale	1,261	57	56	93	70	27	1,168	1,155	1,184	West-Vlaanderen.
Flandre orientale	1,394	46	45	74	18	11	1,320	1,348	1,382	Oost-Vlaanderen.
Hainaut	1,284	64	54	93	10	10	1,191	1,245	1,289	Henegouwen.
Liège	1,912	68	56	127	13	12	1,785	1,840	1,884	Luik.
Limbourg	468	34	27	12	2	3	456	488	512	Limburg.
Luxembourg	471	16	14	14	6	—	457	467	481	Luxemburg.
Namur	608	37	30	51	11	9	557	583	604	Namen.
Le Royaume :	15,963	681	612	1,420	213	153	14,543	15,011	15,470	Het Rijk.

II. Établissements d'utilité publique. — II. Instellingen tot algemeen nut.

Philanthropique	23	1	—	2	—	—	21	22	22	Menslievend.
Religieux	4	—	—	—	—	—	4	4	4	Godsdienstig.
Scientifique	28	2	—	1	—	—	27	29	29	Wetenschappelijk.
Artistique	2	—	2	1	—	—	1	1	3	Artistiek.
Pédagogique	10	1	1	—	—	—	10	11	12	Paedagogisch.
Autres	15	—	—	2	—	—	13	13	13	Andere.
Total :	82	4	3	6	—	—	76	80	83	Totaal.

Note. — La loi du 27 juin 1921 accorde dans des conditions qu'elle détermine, la personnification civile d'une part aux associations sans but lucratif, c'est-à-dire celles qui ne se livrent pas à des opérations industrielles ou commerciales ou qui ne cherchent pas à procurer à leurs membres un gain matériel, et, d'autre part, aux établissements d'utilité publique qui, à l'exclusion de la poursuite d'un gain matériel, tendent à la réalisation d'une œuvre de caractère philanthropique, religieux, scientifique, artistique ou pédagogique.

Note. — De wet van 27 juni 1921 verleent onder bepaalde voorwaarden rechtspersoonlijkheid, eensdeels aan de verenigingen zonder winstoogmerken, d.w.z. aan diegene die zich aan geen handels- of nijverheidsverrichtingen wijden of die niet op het oog hebben aan haar leden een stoffelijke winst te bezorgen, anderdeels aan de instellingen tot nut van 't algemeen, die, zonder naar een stoffelijke winst te streven, er naar trachten een werk van menslievende, godsdienstige, wetenschappelijke, artistieke of paedagogische aard tot stand te brengen.

**Libéralités faites aux établissements de bienfaisance et des cultes,
aux associations culturelles et scientifiques, etc.
Giften aan de weldadigheids- en erediensinstellingen,
aan de culturele en wetenschappelijke verenigingen, enz.**

BENEFICIAIRES	Nombre de libéralités		Nature et valeur (F) des biens Aard en waarde (F) der goederen				Total Totaal	BEGUNSTIGDEN
	Aantal giften		Propriétés immobilières Onroerende goederen		Valeurs mobilières Roerende goederen			
	Donations Schenkingen	Legs Legaten	Donations Schenkingen	Legs Legaten	Donations Schenkingen	Legs Legaten		
1956.								
Commissions d'Assistance publique	11	40	1,735,400	7,979,375	300,050	4,675,130	14,689,955	Commissies van Openbare Onderstand.
Hôpitaux et Congrégations hospitalières	—	5	—	766,995	—	217,565	984,560	Hospitelen en verplegingscongregaties.
Instituts et asiles	—	14	—	1,955,740	—	554,970	2,510,710	Instituten en gestichten.
Autres établissements de bienfaisance	—	1	—	—	—	10,000	10,000	Andere weldadigheidsinstellingen.
<i>Total :</i>	11	60	1,735,400	10,702,110	300,050	5,457,665	18,195,225	<i>Totaal.</i>
Fabriques d'églises	421	192	9,605,609	12,053,922	2,988,714	6,848,925	31,497,170	Kerkfabrieken.
Séminaires	2	8	56,100	1,525,000	8,000,000	922,730	10,503,830	Seminaries.
Eglises évangél. protest.	1	—	75,000	—	—	—	75,000	Evangel. Protest. kerk.
Synagogues israélites	—	—	—	—	—	—	—	Israëlitische synagogen.
Communautés et œuvres religieuses	17	111	3,869,200	13,613,768	3,275,657	19,330,715	40,089,340	Kloostergemeenten en godsdienstige werken.
<i>Total :</i>	441	311	13,605,909	27,192,690	14,264,371	27,102,370	82,165,340	<i>Totaal.</i>
Associations culturelles et scientifiques	1	6	—	336,250	200,000	3,562,620	4,098,870	Culturele en wetenschappelijke verenigingen.
Etablissements d'enseignement et fondations de bourses d'études	3	28	650,000	13,085,000	20,250,000	10,731,325	26,491,325	Onderwijsinstellingen en stichtingen voor studie-beurzen.
Œuvres sociales	39	82	4,593,955	20,840,608	40,942,334	9,783,013	76,159,910	Sociale werken.
Associations sportives	—	—	—	—	—	—	—	Sportverenigingen.
Etat, provinces, communes	13	12	178,625	850,000	1,036,000	2,014,948	4,079,573	Staat, provinciën, gemeenten
Divers	1	16	4,100,000	—	4,624,000	930,450	9,654,450	Diversen
<i>Total :</i>	57	144	9,522,580	35,111,858	48,827,334	27,022,356	120,484,128	<i>Totaal.</i>
<i>Total général :</i>	509	515	24,863,889	73,006,658	63,391,755	59,582,391	220,844,693	<i>Algemeen totaal.</i>
1957.								
Commissions d'Assistance publique	16	45	3,183,690	313,139	9,728,162	7,323,354	20,548,345	Commissies van Openbare Onderstand.
Hôpitaux et Congrégations hospitalières	—	2	—	—	103,580	10,000	113,580	Hospitelen en verplegingscongregaties.
Instituts et asiles	2	25	2,108,275	411,725	1,362,800	5,971,331	9,854,131	Instituten en gestichten.
Autres établissements de bienfaisance	1	2	260,000	—	597,587	659,176	1,516,763	Andere weldadigheidsinstellingen.
<i>Total :</i>	19	74	5,551,965	724,864	11,792,129	13,963,861	32,032,819	<i>Totaal.</i>
Fabriques d'églises	443	200	3,736,484	3,512,817	21,213,049	7,072,097	35,534,447	Kerkfabrieken.
Séminaires	—	6	—	—	14,580	227,738	242,318	Seminaries.
Eglises évangél. protest.	—	1	—	—	—	800,000	800,000	Evangel. Protest. kerk.
Synagogues israélites	—	—	—	—	—	—	—	Israëlitische synagogen.
Communautés et œuvres religieuses	11	74	7,318,387	2,800,000	14,319,804	29,082,567	53,520,758	Kloostergemeenten en godsdienstige werken.
<i>Total :</i>	454	281	11,054,871	6,312,817	35,547,433	37,182,402	90,097,523	<i>Totaal.</i>
Associations culturelles et scientifiques	6	2	105,590	1,294,000	—	25,000	1,424,590	Culturele en wetenschappelijke verenigingen.
Etablissements d'enseignement et fondations de bourses d'études	2	15	500,000	11,000,000	250,000	10,424,563	22,174,563	Onderwijsinstellingen en stichtingen voor studie-beurzen.
Œuvres sociales	17	82	1,916,262	16,665,358	22,181,111	91,330,171	132,092,902	Sociale werken.
Associations sportives	—	—	—	—	—	—	—	Sportverenigingen
Etat, provinces, communes	14	11	306,300	699,100	—	1,040,015	2,045,415	Staat, provinciën, gemeenten
Divers	6	17	513,060	401,200	2,712,080	2,053,342	5,679,682	Diversen
<i>Total :</i>	45	127	3,341,212	30,059,658	25,143,191	104,873,091	163,417,152	<i>Totaal.</i>
<i>Total général :</i>	518	482	19,948,048	37,097,339	72,482,753	156,019,354	285,547,494	<i>Algemeen totaal.</i>

Congo belge — Belgisch-Kongo

(Données fournies par le Ministère du Congo belge et du Ruanda-Urundi)
(Gegevens verstrekt door het Ministerie van Belgisch-Kongo en Ruanda-Urundi)

Situation géographique. — Aardrijkskundige ligging

Éléments de position. — Liggingsgegevens.

Longitude et latitude des points extrêmes Geografische lengte en breedte der uiterste punten.	Nord : Point de la rivière Bomu situé à 5°23' de latitude Nord et à 25°31' de longitude E.G. (Bas-Uele).
	Noorden : Punt van de rivier Bomu gelegen op 5°23' noorderbreedte en op 25°31' O.G. lengte (Beneden-Uele).
	Sud : Point de la frontière Sud situé à 13°28' de latitude Sud et à 29°43' de longitude E.G.
	Zuiden : Punt van de zuidelijke grens gelegen op 13°28' zuiderbreedte en op 29°43' O.G. lengte.
	Est : Point de la rive Ouest du lac Albert situé à 2°10' de latitude Nord et à 31°16' de longitude E.G. (Ituri).
	Oosten : Punt van de Westelijke oever van het Albertmeer gelegen op 2°10' noorderbreedte en op 31°16' O.G. lengte (Ituri).
	Ouest : Point de la côte de l'Océan Atlantique situé à 5°46' de latitude Sud et à 12°12' de longitude E.G. (Bas-Congo).
Westen : Punt van de kust van de Atlantische oceaan gelegen op 5°46' zuiderbreedte en op 12°12' O.G. lengte (Neder Congo).	

Altitude, point culminant : Pic Marguerite (Mont Ruwenzori) : 5.120 mètres.

Hoogte, hoogste punt : Piek Marguerite (Berg Ruwenzori) : 5.120 meter.

Superficie : 2.345.400 Km² pour le Congo Belge et 52.112 Km² pour le Ruanda-Urundi.

Oppervlakte : 2.345.400 Km² voor Belgisch-Congo en 52.112 Km² voor Ruanda-Urundi.

Superficie des différents bassins hydrographiques.

Oppervlakte van de verschillende stroomgebieden.

BASSINS	Superficie — Oppervlakte (km ²)		STROOMGEBIEDEN
	Au Congo belge In Belgisch-Congo	Au Ruanda-Urundi In Ruanda-Urundi	
Congo	2,317,545	18,011	Kongo.
Nil	19,985	33,985	Nijl.
Shiloango	7,365	—	Shiloango.
Bassin maritime entre le Congo et le Shiloango	405	—	Zeegebied tussen de Kongo en de Shiloango.
Bassins fermés	100	116	Gesloten gebieden.
<i>Total :</i>	2,345,400	52,112	<i>Totaal.</i>

Développement des frontières. — Lengte der grenzen.

	Km	
Frontière de la république du Congo	1,450 (Ouest-West)	Grens van de Kongolese republiek
Frontière de la république Centre Africaine ..	1,260 (Nord-Noorden)	Grens van de Midden-Afrikaanse republiek.
Frontière de la république du Soudan	500	Grens van de Soudan republiek
Frontière du Protectorat de l'Uganda	685 (Est-Oosten)	Grens van het Uganda-Protectoraat
Frontière du territoire du Tanganyika	465 (Est-Oosten)	Grens van het Tanganyikagebied
Frontière du Ruanda-Urundi	450 (Est-Oosten)	Grens van Ruanda-Urundi.
Frontière de la Fédération de la Rhodésie ...	1,035 (Est-Oosten)	Grens van de Rhodesia en
et du Nyassaland	1,000 (Sud-Zuiden)	Nyassaland Federatie.
Frontière de l'Angola Portugais	2,135	Grens van Portugees-Angola.
Frontière de l'enclave de Cabinda	160	Grens van de Cabinda-enclave.
Frontière maritime	40	Zee grens.
<i>Total</i>	9,180	<i>Totaal.</i>

Éléments climatologiques. — Klimatologische gegevens.

Longitude Est. — Oosterlengte : 18°18'. — Latitude Nord. **Eala.** Noorderbreedte : 0°03'. — Altitude. — Hoogte : 350 m.

MOIS	1957										1958										MAANDEN
	Température centigrade Temperatuur in graden Celsius					Humidité à 6 heures Vochtigheidsheid te 6 uur	Humidité à 12 heures Vochtigheidsheid te 12 uur	Humidité à 18 heures Vochtigheidsheid te 18 uur	Température centigrade Temperatuur in graden Celsius					Humidité à 6 heures Vochtigheidsheid te 6 uur	Humidité à 12 heures Vochtigheidsheid te 12 uur	Humidité à 18 heures Vochtigheidsheid te 18 uur					
	Maximum absolu Absoluut maximum	Minimum absolu Absoluut minimum	Moy. - Gemid.		Moyenne Gemiddelde				Maximum absolu Absoluut maximum	Minimum absolu Absoluut minimum	Moy. - Gemid.		Moyenne Gemiddelde								
			des maxima der maxima	des minima der minima		des maxima der maxima	des minima der minima														
Janvier ..	32,9	14,8	30,0	19,7	24,9	95	70	81	34,5	20,4	30,9	21,6	26,3	95	72	84	Januari.				
Février ..	34,9	17,9	31,6	20,4	26,0	96	63	75	33,6	18,8	31,3	20,7	26,0	95	68	79	Februari.				
Mars	34,6	18,4	30,6	20,5	25,6	95	69	80	35,6	19,4	32,0	21,3	26,7	94	66	78	Maart.				
Avril	34,3	19,4	30,9	20,8	25,9	95	70	82	34,0	20,1	31,6	22,1	26,9	95	69	82	April.				
Mai	34,6	19,1	31,3	21,5	26,4	96	68	83	34,2	19,2	31,1	21,3	26,2	95	69	83	Mei.				
Juin	32,8	19,3	29,9	21,1	25,5	95	73	85	32,1	17,7	29,4	20,2	24,8	95	72	84	Juni.				
Juillet ...	31,8	18,6	29,3	20,4	24,9	95	71	84	30,6	16,6	28,7	19,7	24,2	92	67	80	Juli.				
Août	32,4	18,4	29,5	20,5	25,0	95	68	81	32,6	18,7	29,1	20,3	24,7	94	72	81	Augustus.				
Septembre	33,4	18,3	30,5	20,4	25,5	95	68	82	32,8	17,9	29,9	20,6	25,3	94	72	83	September.				
Octobre ..	32,5	19,0	29,7	20,2	25,0	95	72	86	33,6	19,2	30,6	20,8	25,7	94	69	85	October.				
Novembre	33,4	19,8	30,8	20,9	25,9	95	67	85	33,4	19,1	29,7	20,5	25,1	94	71	85	November.				
Décembre	33,0	19,0	30,3	20,8	25,6	95	74	86	33,2	19,9	30,4	21,0	25,7	95	72	86	December.				
<i>Moyenne :</i>			30,4	20,6	25,5	95	69	83			30,4	20,8	25,6	94	70	83	<i>Gemidd.</i>				

Elisabethville. — Elisabethstad.

Longitude Est. — Oosterlengte : 27°28'. — Latitude Sud — Zuiderbreedte : 11°30' — Altitude. — Hoogte : 1,290 m.

MOIS	1957										1958										MAANDEN
	Température centigrade Temperatuur in graden Celsius					Humidité à 6 heures Vochtigheidsheid te 6 uur	Humidité à 12 heures Vochtigheidsheid te 12 uur	Humidité à 18 heures Vochtigheidsheid te 18 uur	Température centigrade Temperatuur in graden Celsius					Humidité à 6 heures Vochtigheidsheid te 6 uur	Humidité à 12 heures Vochtigheidsheid te 12 uur	Humidité à 18 heures Vochtigheidsheid te 18 uur					
	Maximum absolu Absoluut maximum	Minimum absolu Absoluut minimum	Moy. - Gemid.		Moyenne Gemiddelde				Maximum absolu Absoluut maximum	Minimum absolu Absoluut minimum	Moy. - Gemid.		Moyenne Gemiddelde								
			des maxima der maxima	des minima der minima		des maxima der maxima	des minima der minima														
Janvier ..	29,3	13,3	26,0	16,3	21,2	97	70	78	30,0	14,7	27,0	17,3	22,2	95	62	73	Januari.				
Février ..	28,5	14,9	26,0	16,1	21,1	97	68	82	29,6	15,7	27,1	17,2	22,2	96	64	77	Februari.				
Mars	28,4	14,5	26,3	16,4	21,4	98	68	80	31,1	13,2	27,5	16,5	22,0	95	62	72	Maart.				
Avril	28,9	11,8	27,1	15,1	21,1	95	56	75	30,1	10,8	28,5	16,0	22,3	91	52	65	April.				
Mai	28,7	5,7	25,1	11,4	18,3	89	47	62	29,0	9,4	26,7	11,5	19,1	85	39	56	Mei.				
Juin	26,7	4,6	24,9	7,7	16,3	83	34	49	28,4	5,4	24,8	10,0	17,4	84	42	59	Juni.				
Juillet ...	28,6	5,4	25,8	9,1	17,5	76	32	40	25,5	5,3	24,3	7,7	16,0	79	37	41	Juli.				
Août	30,4	9,3	27,7	11,4	19,6	74	33	34	34,1	4,1	26,9	10,2	18,6	71	34	38	Augustus.				
Septembre	33,3	11,6	30,9	14,3	22,6	66	27	30	33,8	10,8	30,6	15,0	22,8	72	30	34	September.				
Octobre ..	33,6	8,7	31,5	15,7	23,6	77	32	41	33,6	13,2	30,5	16,3	23,4	77	36	46	October.				
Novembre	33,8	14,8	31,5	17,0	24,3	85	42	48	33,0	15,2	29,1	17,4	23,3	88	51	63	November.				
Décembre	30,1	15,4	27,4	16,5	22,0	95	61	77	31,8	13,4	27,2	16,5	21,9	95	62	75	December.				
<i>Moyenne :</i>			27,5	13,9	20,7	86	47	58			27,5	14,3	20,9	86	48	58	<i>Gemiddelde</i>				

Quantité d'eau tombée en millimètres de hauteur. — Regenval in millimeters.

1958.

PROVINCES ET STATIONS	Janv. Jan.	Fév. Febr.	Mars Maart	Avril April	Mai Mei	Juin Juni	Juill. Juli	Août Aug.	Sept. Sept.	Oct. Oct.	Nov. Nov.	Déc. Dec.	Total Totaal	PROVINCIES EN STATIONS
Léopoldville.														Leopoldstad.
Boma	26.1	0.0	57.8	135.8	1.0	1.0	0.1	1.9	11.1	9.8	65.6	70.9	381.1	Boma.
Léopoldville	74.7	34.9	64.9	214.5	41.3	0.0	0.0	0.0	25.1	93.7	291.8	199.6	1,040.5	Leopoldstad.
Kikwit	210.4	39.0	109.1	204.7	52.8	0.9	0.0	35.7	78.3	169.8	238.8	145.0	1,284.5	Kikwit.
Mongobele	152.3	231.2	163.8	193.9	46.7	0.0	0.0	25.1	145.3	307.1	218.6	276.0	1,760.0	Mongobele.
Inongo	123.4	134.2	108.4	116.9	23.0	34.0	0.0	36.0	114.9	327.8	267.1	218.2	1,503.9	Inongo.
Equateur.														Evenaar.
Basankusu	51.6	86.1	152.2	194.5	98.9	102.8	68.2	146.7	188.7	265.4	223.8	150.1	1,729.0	Basankusu.
Yalusaka	112.2	160.8	114.4	197.4	53.4	90.5	46.4	143.0	162.8	228.9	251.3	178.2	1,739.3	Yalusaka.
Gemena	48.1	27.1	184.9	182.8	231.7	61.9	178.9	239.7	237.6	314.2	93.7	80.5	1,881.1	Gemena.
Yasoku	12.5	14.2	178.3	219.4	70.3	182.7	121.1	125.3	154.8	220.1	190.8	64.8	1,554.3	Yasoku.
Eala	147.2	147.9	142.4	83.6	91.9	55.0	25.7	120.8	218.8	114.6	184.4	191.9	1,524.2	Eala.
Province orientale.														Oostelijke provincie.
Yangambi	86.6	112.1	126.5	174.6	92.6	146.2	113.6	107.6	201.5	241.8	104.2	121.9	1,629.2	Yangambi.
Nioka	23.2	5.7	108.0	167.7	119.5	203.1	79.7	177.4	197.6	136.1	96.8	128.4	1,443.2	Nioka.
Niangara	11.5	5.8	145.6	357.0	133.5	179.2	97.1	180.4	110.5	238.5	50.0	164.1	1,673.2	Niangara.
Bambesa	60.7	41.7	162.4	229.2	146.2	121.0	162.7	165.6	271.6	180.6	147.0	111.2	1,789.9	Bambesa.
Kivu.														Kivu.
Mulo	54.1	24.9	116.3	178.5	119.0	87.0	67.0	67.1	67.2	122.4	71.6	196.8	1,171.9	Mulo.
Kindu	241.7	38.5	247.5	101.9	24.8	26.2	23.1	93.8	103.6	61.5	300.3	200.2	1,463.1	Kindu.
Tshibinda	115.4	168.1	202.6	169.2	122.3	48.9	29.7	110.6	146.8	186.1	134.1	212.4	1,646.2	Tshibinda.
Fizi	186.5	135.8	81.4	112.8	41.2	24.2	23.4	3.3	72.8	70.1	85.0	210.7	1,047.2	Fizi.
Katanga.														Katanga
Elisabethville	214.2	262.8	95.9	15.7	0.0	0.0	0.0	0.0	24.1	44.2	72.7	212.1	941.7	Elisabethstad
Mpala	105.4	104.2	104.4	275.1	0.0	4.0	0.0	0.0	11.0	..	192.9	45.7	..	Mpala.
Kamina	294.1	92.6	65.6	55.3	0.9	0.0	0.0	9.4	99.5	87.5	160.1	147.1	1,012.1	Kamina.
Sandoa	117.0	215.3	327.8	55.4	0.0	0.0	0.0	0.0	156.9	117.2	282.2	209.6	1,481.4	Sandoa.
Ankoro	264.2	57.5	89.4	138.9	1.5	0.0	0.0	1.5	58.5	41.6	110.2	192.0	955.3	Ankoro.
Kasai.														Kasai.
Port Francqui	125.3	150.5	107.2	189.5	128.1	0.0	0.0	68.3	130.4	245.0	242.0	185.0	1,571.3	Francquiaven.
Mwango	73.6	58.5	167.0	105.4	18.0	0.0	0.0	60.5	80.5	129.0	196.0	165.5	1,054.0	Mwango.
Luluabourg	66.1	112.7	120.6	135.3	12.5	10.3	0.0	118.2	112.3	150.3	293.9	218.1	1,350.3	Luluaburg
Lusambo	108.1	98.6	197.4	106.6	51.4	44.2	0.0	136.4	229.2	210.6	274.6	248.7	1,705.8	Lusambo.
Ruanda-Urundi.														Runda-Urundi.
Astrida	179.3	215.1	249.0	155.9	102.4	1.1	0.0	43.5	46.4	86.5	51.5	151.9	1,282.6	Astrida.
Kigali	204.1	64.0	63.2	119.0	48.2	0.0	26.6	37.2	40.4	142.4	42.0	119.8	906.9	Kigali.
Nyanza-Lac	117.9	92.6	142.7	192.1	168.3	0.0	0.0	60.0	152.0	124.4	224.0	93.4	1,367.4	Nyanza-Meer.
Usumbura	74.5	66.7	135.2	81.1	39.6	0.0	0.0	2.2	32.2	55.3	74.7	116.2	677.7	Usumbura.
Ruyigi	142.2	257.0	149.7	183.4	72.6	0.0	0.0	6.0	49.5	29.3	84.4	201.7	1,175.8	Ruyigi.

**Superficie, Population, Divisions administratives et judiciaires au 1^{er} janvier 1958.
Oppervlakte, Bevolking, Administratieve en gerechtelijke indeling op 1 januari 1958.**

PROVINCES ET DISTRICTS	Superficie Oppervlakte	Population blanche (1) Blanke bevolking (1)			Population Indigène	Divisions administratives Administratieve indeling		Divisions judiciaires Gerechtelijke indeling		Bureaux d'état-civil et d'imma- triculation	PROVINCES EN DISTRICTEN
		Belges Belgen	Etrangers Vreemde- lingen	Total Totaal		Terri- toires Ge- westen	Cheffe- ries Hoof- dijen	Cours d'appel Hoven van beroep	Tri- bunaux de 1 ^{re} instance Recht- banken van 1 ^e aanleg		
Province de Léopoldville.											
Léopoldville	1,900	—	—	—	359,332	—	—	—	—	—	Province Léopoldstad.
Bas-Congo	20,000	—	—	—	399,395	—	—	—	—	—	Beneden-Kongo.
Kwango	93,000	—	—	—	462,166	—	—	—	—	—	Leopold II-Meer.
Lac Léopold II	129,000	—	—	—	288,631	—	—	—	—	—	Kwilu
Kwilu	79,000	—	—	—	1,126,395	—	—	—	—	—	Watervallen.
Cataractes	40,100	—	—	—	466,464	—	—	—	—	—	Totaal.
Total:	363,000	25,492	6,651	32,143	3,102,383	25	13	1	6	285	
Province de l'Equateur.											
Ubangi	64,925	—	—	—	525,116	—	—	—	—	—	Evenaarsprovincie.
Tshuapa	132,957	—	—	—	398,937	—	—	—	—	—	Ubangi.
Equateur	102,730	—	—	—	310,797	—	—	—	—	—	Tshuapa.
Mongola	101,508	—	—	—	510,868	—	—	—	—	—	Evenaar.
Total:	402,120	4,771	1,730	6,501	1,745,718	22	61	1	4	220	Totaal.
Province orientale.											
Stanleyville	199,567	—	—	—	643,137	—	—	—	—	—	Oostprovincie.
Bas Uele	148,331	—	—	—	485,804	—	—	—	—	—	Stanleystad.
Kibali-Ituri	65,658	—	—	—	668,143	—	—	—	—	—	Beneden-Uele.
Haut Uele	89,832	—	—	—	596,285	—	—	—	—	—	Kibali-Ituri
Total:	503,388	11,695	3,778	15,473	2,393,369	25	162	1	3	315	Totaal.
Province de Kivu.											
Nord-Kivu	59,587	—	—	—	846,595	—	—	—	—	—	Kivuprovincie.
Sud-Kivu	64,794	—	—	—	877,437	—	—	—	—	—	Noord-Kivu.
Maniema	132,043	—	—	—	468,123	—	—	—	—	—	Zuid-Kivu.
Total:	256,424	10,411	2,377	12,788	2,192,155	20	42	1	4	327	Totaal.
Province du Katanga.											
Elisabethville	747	—	—	—	171,477	—	—	—	—	—	Katangaprovincie.
Lualaba	88,945	—	—	—	342,127	—	—	—	—	—	Elisabethstad.
Tanganyika	135,028	—	—	—	437,979	—	—	—	—	—	Lualaba.
Haut-Lomami	163,267	—	—	—	468,324	—	—	—	—	—	Tanganyika.
Luapula-Moéro	108,978	—	—	—	210,437	—	—	—	—	—	Boven Lomami.
Total:	496,965	27,337	6,581	33,918	1,630,344	22	106	1	5	466	Totaal.
Province de Kasai.											
Kasai	95,631	—	—	—	487,493	—	—	—	—	—	Kasai.
Sankuru	117,549	—	—	—	482,074	—	—	—	—	—	Sankuru.
Kabinda	61,758	—	—	—	488,930	—	—	—	—	—	Kabinda.
Lulua	48,097	—	—	—	652,447	—	—	—	—	—	Lulua.
Total:	323,035	7,030	1,604	8,634	2,110,944	22	18	1	3	259	Totaal.
Total général (2)	2,344,932	86,736	22,721	109,457	13,174,913	136	402	2	25	1,872	Algemeen totaal (2).

(1) Chiffres non publiés par district.

(2) Non compris le territoire sous tutelle du Ruanda-Urundi d'une superficie de 54,172 km² (Ruanda : 26,092 km²; Urundi : 28,080 km²).

(1) Cijfers niet gepubliceerd per district.

(2) Niet onder voogdij staande gebied Ruanda-Urundi met een oppervlakte van 54,172 km² niet inbegrepen (Ruanda : 26,092 km²; Urundi : 28,080 km²).

Population de race blanche à la date du 1^{er} janvier.
Blanke bevolking op 1 januari.

I. Répartition d'après la nationalité. — I. Indeling naar de nationaliteit.

SPECIFICATIONS	1939	1949	1950	1951	1952	1953	1954	1955	1956	1957	1958	OPSOMMING
Belges	17,536	36,510	39,006	44,028	51,440	59,978	67,827	69,813	76,164	84,444	86,736	Belgen.
Allemands	55	36	22	29	31	70	99	123	118	152	168	Duitsers.
Américains (E. U.)	658	941	985	1,009	1,048	1,139	1,222	1,425	1,570	1,793	1,692	Amerikanen (V. S.).
Anglais	1,041	2,396	1,662	1,752	1,705	2,051	2,137	2,002	2,070	2,236	2,250	Engelsen.
Danois	15	12	16	22	18	30	27	26	19	46	38	Denen.
Français	415	1,426	805	868	1,088	1,269	1,731	1,955	2,129	2,247	2,267	Fransen.
Hollandais	489	841	761	831	925	1,024	1,223	1,230	1,259	1,357	1,493	Nederlanders.
Italiens	1,483	1,744	1,754	1,945	2,109	2,370	2,802	2,914	3,120	3,364	3,639	Italianen.
Portugais	1,543	3,092	3,290	3,482	3,441	3,991	4,388	4,503	5,126	5,300	4,878	Portugezen.
Suédois	111	144	165	158	156	168	231	192	224	224	207	Zweden.
Norvégiens	23	159	80	81	60	64	63	50	50	79	57	Noren.
Suisses	198	366	340	368	475	502	632	700	725	825	845	Zwitsers.
Grecs	767	1,689	1,706	1,849	1,961	2,336	2,483	2,554	2,889	3,177	3,084	Grieken.
Espagnols	31	55	51	59	61	74	104	102	126	140	155	Spanjaarden.
Luxembourgeois (G. D.) ..	250	379	374	410	503	476	473	536	563	539	575	Luxemburgers (G. H.).
Sud-Africains	135	178	163	156	197	233	228	258	254	263	254	Zuidafrikanen.
Autres nationalités	459	1,671	933	883	860	989	1,026	928	965	1,227	1,119	Andere nationaliteiten.
Total :	25,209	51,639	52,113	57,930	66,078	76,764	86,696	89,311	97,371	107,413	109,457	Totaal.

II. Répartition d'après le sexe et la condition. ⁽¹⁾

II. Indeling naar het geslacht en naar de stand. ⁽¹⁾

SPECIFICATIONS	1939	1949	1950	1951	1952	1953	1955	1958	OPSOMMING
Hommes	13,448	21,360	22,304	23,737	27,004	30,727	34,047	58,214	Mannen.
Femmes	7,347	15,643	16,080	17,582	21,375	23,987	27,275	51,243	Vrouwen.
Enfants (2)	4,414	14,636	13,729	16,611	17,699	22,050	27,989	— (3)	Kinderen (2).
Fonctionnaires	2,205	3,825	3,860	4,261	5,933	6,200	7,671	9,382	Ambtenaren.
Missionnaires	3,662	4,816	5,072	5,336	5,501	5,741	6,276	7,131	Zendingen.
Particuliers	19,342	42,998	43,181	48,333	54,644	64,823	75,364	92,944	Particulieren.
Total :	25,209	51,639	52,113	57,930	66,078	76,764	89,311	109,457	Totaal.

(1) Aucun recensement en 1954; recensement triennal à partir de 1955.

(2) Moins de 18 ans.

(3) Chiffres non publiés.

(1) Geen telling in 1954; driejaarlijkse telling vanaf 1955.

(2) Minder dan 18 jaar.

(3) Cijfers niet gepubliceerd.

État civil. ⁽¹⁾ — Burgerlijke Stand. ⁽¹⁾

SPECIFICATIONS	1938	1950	1951	1952	1953	1954	1955	1956	1957	OPSOMMING
Naissances	527	1,892	2,460	2,921	—	3,502	3,884	3,897	4,138	Geboorten.
Mariages	130	331	365	467	—	511	498	533	548	Huwelijken.
Décès :										Sterfgevallen :
Moins d'un mois	27	75	85	73	51	92	92	110	118	Minder dan één maand.
Un mois à moins d'un an	24	32	56	68	83	57	51	56	80	Eén maand tot — dan één jaar.
1 an à moins de 3 ans ...	6	14	14	7	20	15	13	19	13	1 jaar tot — dan 3 jaar.
3 ans à moins de 7 ans ...	5	5	11	10	9	5	6	15	11	3 jaar tot — dan 7 jaar.
7 ans à moins de 20 ans ..	3	3	6	10	9	5	8	10	10	7 jaar tot — dan 20 jaar.
20 ans et plus	125	180	175	222	201	217	237	225	248	20 jaar en ouder.
Total :	190	309	347	390	373	391	407	435	470	Totaal.

(1) Population blanche.

(1) Blanke bevolking.

Statistique évalutive de la production végétale. — Statistiek der geraamde opbrengst van het plantenrijk.

SPECIFICATIONS	Culture indigène — Inheemse teelt						Culture européenne — Europese teelt						OPSOMMING
	Superficie. — Oppervlakte (ha)			Superficie. — Oppervlakte (ha)			Production — Opbrengst (1.000 kg)			Production — Opbrengst (1.000 kg)			
	1955	1956	1957	1958	1955	1956	1957	1958	1955	1956	1957	1958	
Céréales.													
Mais	347,025	339,084	356,869	344,310	3,754	2,505	2,821	1,561	4,710	3,450	2,619	2,541	Granen.
Riz	182,021	167,346	165,034	162,973	16	16	—	—	28	11	—	—	Mais.
Froment	4,948	4,803	4,381	3,638	—	—	—	—	—	—	—	—	Rijst.
Autres céréales	76,390	75,450	79,682	83,373	—	—	29	32	—	—	15	17	Tarwe.
													Andere granen.
Plantes à fibres.													
Manioc (racines)	631,851	627,330	688,713	635,576	2,170	2,191	1,450	1,462	19,769	43,349	13,889	12,413	Meelhoudende planten.
Patates douces	53,827	54,631	54,858	48,865	1,086	886	347	221	8,270	6,725	2,400	1,583	Manioc (wortels).
Pommes de terre	2,447	2,581	3,109	2,095	188	118	145	133	841	1,348	526	357	Zoete aardappelen.
Autres tubercules	2,341	3,924	3,366	2,566	—	—	—	—	—	—	—	—	Aardappelen.
													Knolgewassen.
Cultures légumineuses, fruitières et alimentaires.													
Bananes	259,833	253,557	243,738	229,259	15,689	16,447	18,754	16,146	34,355	38,429	48,891	25,418	Teelt van peulvruchten, ooft en voedingsgewassen.
Pois, haricots	128,911	117,648	124,114	119,102	168	110	46	18	282	122	35	5	Bananes.
Cultures maraîchères div.	2,302	3,404	2,145	4,256	695	606	716	535	3,507	3,580	3,228	4,591	Erwten, bonen.
Canne à sucre (production en sucre)	131	138	812	898	3,485	3,315	3,872	4,821	17,305	17,332	19,332	20,671	Allerlei groenteteelt.
Arachides	290,229	297,472	271,307	276,271	242	1,180	163	118	78	116	305	71	Suikerriet (productie in suiker).
Sésame	15,287	17,150	16,728	15,800	—	—	—	—	—	—	—	—	Aardnoten.
													Sesam.
Oléagineux.													
Elaeis plantation	67,371	84,925	80,459	(1)57,105	136,496	134,567	141,479	119,718	196,705	220,906	233,455	225,765	Oliehoudende planten.
Elaeis palmeries natur. aménagées	—	—	3,178	—	47,646	42,693	42,308	—	119,908	142,043	(2)	(2)	Elaeis-palmen.
Amandes palmistes	—	—	—	—	—	—	—	—	—	—	(3)	(3)	Aangelegde natuurlijke palmbossen.
													Palmptitten.
Grandes cultures.													
Café vert robusta (1)	7,430	9,758	10,690	15,872	43,221	62,914	56,984	63,393	26,604	34,841	32,107	38,882	Grote teelten.
Café vert arabica (1)	1,307	2,347	2,347	2,973	10,723	14,676	12,165	13,426	3,681	4,515	5,980	7,276	Ongebr. arabicakoffie (1).
Cacao (1)	681	85	80	104	21,376	46,725	47,589	15,419	3,681	4,515	4,816	4,788	Ongebr. arabicakoffie (1).
Cacaou (1)	6,950	8,591	9,539	9,830	46,573	46,725	47,589	47,980	26,783	29,017	31,883	33,886	Cacao (1).
Cotonnon égrené	349,208	336,994	331,774	340,377	—	—	—	—	—	—	—	—	Rubber (1).
Sisal, jute, etc.	10,065	8,631	9,305	9,811	740	428	573	607	173	178	130	162	Onontkorrelde katoen.
Thé	—	—	5	—	1,909	2,311	2,862	3,345	864	1,690	1,995	2,523	Sisal, jute, enz.
Quinquina	—	—	—	—	5,277	4,844	3,248	3,145	1,537	1,334	1,339	1,614	Thee.
Pyréthre	—	80	160	42	3,923	4,164	3,037	2,952	2,019	1,680	970	1,188	Kina.
													Moederkruid.

(1) Plantations en rapport. (2) Huile de palme de production indigène de production plant. europ. provenant de fruits indigènes (3) Palmistes de production indigène de production plant. europ. provenant de fruits indigènes

(1) Opbrengende plantages. (2) Palmolie — inlandse productie van Europese plantages van inlandse vruchten (3) Palmnoten — inlandse productie van Europese plantages van inlandse vruchten

Relevé des entreprises industrielles européennes et indigènes par province en 1958.
Opgegeven van de Europese en inlandse nijverheidsondernemingen per provincie in 1958.

SPECIFICATIONS	Léopold-ville Leopoldstad		Equateur Evenaar		Province Orientale Oostelijke provincie		Kivu Kivu		Katanga Katanga		Kasai Kasai		To- taux 1958		OPSOMMING
	non indigène niet inlandse	indigène inlandse	non indigène niet inlandse	indigène inlandse	non indigène niet inlandse	indigène inlandse	non indigène niet inlandse	indigène inlandse	non indigène niet inlandse	indigène inlandse	non indigène niet inlandse	indigène inlandse	To- talen 1958		
Mines et métallurgie.															
Mines	1	—	—	—	45	—	106	—	28	—	59	—	239	Mijnen en metaalnijverheid.	
Minières et carrières	90	2	30	—	16	—	31	—	93	—	41	—	303	Mijnen.	
Préparation des minerais	1	—	—	—	12	—	22	—	5	—	2	—	42	Graverijen en groeven.	
Métallurgie, fonderies.	—	—	—	—	6	—	5	—	6	—	—	—	17	Bereiding van de erts.	
Prospections minières	2	—	—	—	2	—	11	—	2	—	3	—	20	Metaalnijverh., smelterij.	
<i>Total :</i>	94	2	30	—	81	—	175	—	134	—	105	—	621	Mijnprospecties.	
Exploitations et Industries agricoles															
Cultures du sol	377	3,176	361	70	755	163	883	75	144	160	96	329	6,589	<i>Totaal.</i> Landbouwbed. en landbouwnijverh.	
Elevage.	823	795	104	44	242	62	189	14	233	140	119	31	2,746	Landbouw.	
Chasse et pêche	(1)	(1)	3	—	17	66	6	45	44	130	(1)	(1)	311	Veeveelt.	
Industries forestières, coupes de bois	141	—	49	4	112	18	348	45	203	45	61	55	1,081	Jacht en visserij.	
Traitement des produits agricoles :														Bosbouw, ontginningen en uitroeiing.	
Café	50	—	129	7	215	2	113	4	8	—	25	4	557	Bewerking van de landbouwprod. ;	
Cacao	22	—	42	3	6	—	—	—	—	—	1	—	74	Koffie.	
Caoutchouc	12	—	61	13	41	8	—	—	—	—	3	—	138	Cacao	
Pyréthre	—	—	—	—	—	—	2	—	—	—	—	—	2	Rubber.	
Tabac	—	—	—	—	3	—	—	1	3	—	—	—	7	Pyrether.	
Huilleries mécaniques	164	—	102	—	—	—	—	—	—	—	—	—	—	Tabak.	
Huilleries à bras	4	9	15	2	87	2	13	5	6	—	32	2	457	Mechanische olieslagerijen.	
Minoteries	3	130	—	—	5	—	34	6	57	15	70	305	625	Handolieslagerijen.	
Rizeries	9	—	27	—	71	—	40	2	3	—	16	—	168	Meelfabrieken.	
Usines à thé	—	—	—	—	—	—	16	—	—	—	—	—	16	Rijstpellerijen.	
<i>Total :</i>	1,605	4,110	893	143	1,554	321	1,594	197	701	490	433	730	12,771	Theefabrieken.	
Industries mécaniques.															
Ateliers de chemin de fer	4	—	—	—	4	—	2	—	13	—	3	—	26	<i>Totaal.</i> Spoorwegwerkplaatsen	
Ateliers de construction, montage et réparation de machines et de moteurs	215	—	1	—	22	—	33	—	53	—	11	—	736	Werkplaatsen voor constructie, monteren en herstellen van machines en motoren.	
Ateliers de montage et de réparation de véhicules automobiles (garages)	—	1	42	1	81	—	57	2	125	—	88	4	—	Werkplaatsen voor het monteren en herstellen van autovoertuigen (garages).	
Ateliers de montage et de réparation de vélos	13	1	—	—	8	4	4	10	78	11	3	1	133	Werkplaatsen voor het monteren en herstellen van rijwielen.	
Chantiers navals	8	—	2	—	1	—	3	—	6	—	—	—	20	Scheepswerven.	
Fabrication de fûts, bidons et boîtes, malles en fer, ustensiles de ménage	9	—	—	—	4	—	—	—	2	—	—	—	15	Fabricatie van vaten, kannen, ijzeren koffers, huishoudgereedschap.	
Tôleries, tréfileries, clouteries, boulonneries	3	—	1	—	1	—	—	—	13	—	—	—	18	Vervaardiging van plaatijzer, draad, nagels, vijzen.	
Outillage, menuiseries mécaniques	34	2	4	—	5	—	10	—	35	—	—	—	90	Gereedschap, mechanische schrijnwerkerij.	
<i>Total :</i>	286	4	50	1	126	4	109	12	325	11	105	5	1,038	<i>Totaal.</i>	
Constructions et bâtiments.															
Briqueteries, tuileries, céramiques	19	8	16	2	106	4	177	27	70	—	31	10	470	Bouwnijverheid. Steen- en pannembakkerijen, keramische nijverheid.	
Cimenteries	1	—	—	—	—	—	1	—	3	—	—	—	5	Cementfabrieken.	
Fours à chaux	3	4	—	—	8	1	16	5	9	—	1	43	90	Kalkovens.	
Fibrociment, éternit, objets en béton	31	10	10	5	20	—	11	2	28	—	13	6	136	Vezelement, eternit, voorwerpen in beton.	
Entreprises de constructions	105	17	21	7	65	1	72	6	227	—	58	39	618	Bouwondernemingen.	
Travail du bois, scieries	119	213	57	13	154	26	250	107	88	160	89	109	1,385	Houtbewerking, zagerijen.	
Plomberie	12	20	1	—	7	1	10	—	38	10	4	3	106	Loodgieterijen.	
Peinture, décoration	28	3	—	—	10	1	6	—	26	22	5	2	103	Schilderwerk, verfraaiingswerken.	
Faïencerie	—	2	—	—	—	—	—	—	—	—	—	—	2	Plateelfabrieken.	
<i>Total :</i>	318	277	105	27	370	34	543	147	489	192	201	212	2,915	<i>Totaal.</i>	
Textiles, vêtements, chaussures, cuir.															
Egrenage du coton	—	—	12	—	37	—	10	—	15	—	—	—	74	Textiel, kleding, schoenen, leder.	
Usines textiles	7	—	—	—	—	—	1	—	14	—	—	—	22	Afristing van katoen.	
Cordes, fibres	2	—	—	—	1	1	1	1	1	—	—	—	7	Textiefabrieken.	
Sacs	2	—	—	—	2	—	—	—	—	—	—	—	4	Koorden, vezels.	
Confections	10	—	3	—	5	—	14	—	22	—	—	—	54	Zakken.	
Bonneteries	2	—	—	—	—	—	1	—	—	—	—	—	3	Confectie.	
Tanneries, (tannage de peaux et fabrication de cuir)	—	—	—	—	4	—	—	—	1	—	2	—	7	Breigoedfabrieken.	
Chaussures (fabriques)	2	—	—	—	—	—	—	—	5	—	—	—	7	Looierijen, (looien van huiden en fabricage van leder).	
Cordonneries	—	—	1	—	2	28	7	63	32	25	3	51	212	Schoenen (fabrieken).	
Sériciculture	—	—	—	—	—	—	—	—	—	—	—	—	—	Schoenmakerijen.	
Nettoyage de fibres	25	—	—	—	—	—	—	—	—	—	—	—	25	Zijdewormenteelt.	
Vanneries	—	—	—	—	—	—	1	—	—	2	—	—	3	Reinigen van vezels.	
<i>Total :</i>	50	—	16	—	51	29	35	64	90	27	5	51	418	Mandenmakerij.	

Relevé des entreprises industrielles européennes et indigènes par province en 1958 (suite).
Opgave van de Europese en inlandse nijverheidsondernemingen per provincie in 1958 (vervolg).

SPECIFICATIONS	Léopold-ville Leopoldstad		Equateur Evenaar		Province Orientale Oostelijke provincie		Kivu Kivu		Katanga Katanga		Kasaï Kasaï		To-taux 1958		OPSOMMING
	non indigène niet inlandse	indigène inlandse	non indigène niet inlandse	indigène inlandse	non indigène niet inlandse	indigène inlandse	non indigène niet inlandse	indigène inlandse	non indigène niet inlandse	indigène inlandse	non indigène niet inlandse	indigène inlandse	To-taux 1958		
Industries chimiques.														Scheikundige nijverheden.	
Poudres et explosifs	—	—	—	—	—	—	—	—	2	—	—	—	—	2	Kruit en springstoffen.
Huiles minérales, carburants	5	—	—	—	—	—	—	—	1	—	—	—	—	6	Minerale oliën, brandstoffen.
Produits chimiques industriels	13	—	—	—	—	—	6	—	6	—	—	—	—	25	Scheikundige producten.
Engrais chimiques	—	—	—	—	—	—	—	—	1	—	—	—	—	1	Scheikundige meststoffen.
Produits de distillation. Huiles essentielles	—	—	—	—	1	—	11	—	—	—	—	—	—	12	Distilleerproducten. Vluchtige olie.
Produits pharmaceutiques	—	—	—	—	4	—	1	—	—	—	—	—	—	5	Pharmaceutische producten.
Savonneries	8	7	4	—	15	—	5	1	10	—	3	—	—	53	Zeepezierijen.
Vernis et couleurs	6	—	—	—	1	—	—	—	2	—	—	—	—	9	Vernissen en verven.
Amidonneries	—	—	—	—	—	—	1	—	1	—	—	—	—	2	Stijfselafabrieken.
Mise en bouteilles gaz butane	3	—	—	—	—	—	—	—	—	—	—	—	—	3	Vullen van butaangasflessen.
Total	35	7	4	—	21	—	24	1	23	—	3	—	118	Totaal.	
Electricité, eau, énergie.														Electriciteit, water, drijfkracht.	
Centrales électriques	19	—	6	—	21	—	43	—	32	—	24	—	—	145	Electricische centrales.
Lignes de distribution haute tension	—	—	6	—	14	—	10	—	23	—	—	—	—	53	Verdelingslijnen in hoogspanning.
Distribution d'eau	17	—	6	—	10	—	23	—	17	—	54	—	2	129	Waterverdeling.
Gazogènes, groupes électrogènes	353	87	218	—	98	1	445	12	126	—	287	82	—	1,659	Gasgeneratoren, electriciteitontwikkelingsgroepen.
Installations électriques, radio, bobinage	73	34	3	1	24	1	42	—	89	13	13	—	—	293	Electricische inrichtingen, radio, bobinieren.
Total	462	121	239	1	167	2	563	12	287	13	378	34	2,279	Totaal.	
Industries alimentaires.														Voedingswarenberedding.	
Lait, beurre, fromage	—	—	—	—	29	—	48	14	92	—	9	—	—	192	Melk, boter, kaas.
Brasseries	3	—	—	—	3	—	1	—	4	—	1	—	—	12	Brouwerijen.
Limonades, eaux gazeuses	13	—	2	—	5	—	8	—	18	—	2	—	—	48	Limonaden, spuitwater.
Glace artificielle	6	—	—	—	3	—	2	—	17	—	3	—	—	31	Kunstijs.
Frigos	12	—	7	—	13	—	6	—	42	—	—	—	—	80	Koelkasten.
Poissons frais	—	—	—	—	—	—	—	—	—	—	—	—	—	—	Verse vis.
Préparation de poisson séché, salé	—	—	—	—	14	25	1	2	12	1,050	—	—	—	1,104	Bereiding van vis, gedroogd, gezouten.
Préparation de poisson fumé	—	—	—	—	—	—	—	—	—	—	—	—	—	—	Bereiding van vis : gerookt.
Préparation de la viande	—	—	—	—	1	—	41	10	—	—	—	—	—	52	Bereiden van vlees.
Torréfaction de café	11	—	1	—	11	—	3	—	22	—	1	—	—	49	Koffiebranderijen.
Sucreries	1	—	—	—	—	—	1	—	—	—	—	—	—	2	Suikerfabrieken.
Boulangeries, pâtisseries	83	102	27	2	40	5	13	78	70	—	12	3	—	485	Brood- en banketbakkerijen.
Confiseries, crémeries, chocolateries	—	—	—	—	4	—	2	—	5	—	—	—	—	11	Suikerbakk., melkerijen, chocoladef.
Industrie hôtelière, restauration	68	16	13	—	84	34	59	4	99	140	56	17	—	590	Hotelnijverheid, restauratiebedrijf
Pâtes alimentaires	—	—	—	—	—	—	—	—	1	—	—	—	—	1	Voedingsdegen.
Margarineries	1	—	—	—	—	—	—	—	—	—	—	—	—	1	Margarinefabrieken
Confitureries	—	—	—	—	2	—	1	—	—	—	—	—	—	3	Jamfabrieken.
Biscuiteries	3	—	—	—	—	—	3	—	—	—	—	—	—	6	Biscuitfabrieken.
Total	201	118	50	2	209	64	189	108	382	1,190	84	20	2,617	Totaal.	
Transports.														Vervoer.	
Fluviaux	14	—	9	—	5	—	17	—	3	—	3	—	—	51	Riviervaart.
Chemins de fer	2	—	—	—	2	—	1	—	2	—	1	—	—	8	Spoorwegen.
Automobiles (taxis)	139	375	12	32	73	15	105	105	207	60	55	173	1,351	1,351	Autovoertuigen (taxis).
Aériens	5	—	2	—	2	—	3	—	2	—	2	—	—	16	Luchtvervoer.
Total	160	375	23	32	82	15	126	105	214	60	61	173	1,426	Totaal.	
Industries diverses.														Diverse industrieën.	
Fabriques de matelas	3	—	—	—	—	—	—	—	4	—	—	—	—	7	Matrassenfabrieken.
Bouteilleries	1	—	—	—	—	—	—	—	—	—	—	—	—	1	Flessenfabrieken.
Brosseries	—	—	—	—	—	—	—	—	1	—	—	—	—	1	Borstelfabrieken.
Objets en plastique	1	—	—	—	—	—	—	—	—	—	—	—	—	1	Voorwerpen in plastic.
Bougies	—	—	—	—	—	—	—	—	1	—	—	—	—	1	Kaarsen.
Tapis	—	—	1	—	—	3	1	1	—	—	—	—	—	6	Tapijten.
Fabriques de parfums	3	—	—	—	—	—	—	—	6	—	—	—	—	9	Parfumfabrieken.
Blanchisseries, teintureries	17	10	—	—	—	—	1	—	8	—	—	—	—	36	Wasserijen, ververijen.
Fabriques de valises et objets en cuir	1	—	—	—	—	—	1	—	7	—	—	—	—	9	Valiesfabrieken en fabrieken van lederen voorwerpen.
Horlogeries, bijouteries	11	—	—	—	11	1	3	—	26	—	2	—	—	54	Uurwerkmakerijen en juweelhandel.
Imprimeries, reliures	22	—	6	—	13	—	6	1	14	—	7	1	—	70	Drukkerij, boekbinderij.
Cinemas	64	38	11	—	36	2	26	13	44	—	27	9	—	270	Bioskopen.
Photographie	23	149	3	1	10	7	6	15	23	27	4	26	—	294	Fotografie.
Mécanographie	6	8	—	—	4	1	3	—	10	—	—	—	—	32	Mecanografie.
Charbon de bois	—	—	—	—	—	—	2	1	14	420	—	—	—	437	Houtskool.
Coiffeurs et coiffeuses	36	48	3	—	12	4	11	—	41	30	4	11	—	200	Kappers en kapsters.
Divers	—	—	35	63	161	155	40	32	117	281	59	215	1,158	1,158	Allerlei.
Total	188	253	59	64	247	173	100	63	316	758	103	262	2,586	Totaal.	

Production des industries minières et métallurgiques.
Productie der mijnen en der ertsnijverheid.
 (Congo belge et Ruanda-Urundi. — Belgisch-Kongo en Ruanda-Urundi.)

SPECIFICATIONS	1945	1946	1947	1948	1949	1950	1951	OPSOMMING
Quantités. — Hoeveelheden.								
Cadmium (kg)	18,213	16,571	26,040	18,056	24,635	29,668	24,316	Cadmium (kg).
Argent (kg)	129,000	157,000	126,000	118,000	141,500	138,720	118,046	Zilver (kg).
Or fin (kg)	10,789	10,305	9,376	9,324	10,384	10,557	10,958	Fijn goud (kg).
Diamants (1,000 carats) .	10,386	6,033	5,475	5,825	9,650	10,148	10,564	Diamant (1,000 karaat).
Etain (t)	17,323	14,470	12,610	13,064	13,981	13,680	13,888	Tin (t).
Cuivre (t)	160,211	143,885	150,840	155,481	141,399	175,920	191,959	Koper (t).
Plomb (t)	715	1,048	837	501	225	—	—	Lood (t).
Zinc (t)	24,848	36,258	41,088	46,584	55,420	74,805	88,705	Zink (t).
Tantalo-Columbite (t) ...	198	168	157	145	116	135	96	Tantalium-Columbiet (t).
Charbon (t)	50,300	102,000	102,100	117,494	152,370	159,967	217,900	Steenkolen (t).
Cobalt (t)	2,805	2,156	3,590	3,600	4,403	5,148	5,715	Kobalt (t).
Manganèse (t)	—	—	4,260	6,382	6,123	8,495	35,472	Mangaan (t).
Wolframite (t)	434	390	177	219	332	197	396	Wolfraamiet (t).
Fonte (t)	—	—	466	141	—	—	—	Gietijzer (t).
Bismuth (kg)	—	—	1,164	652	772	954	322	Bismuth (kg).
Bastnaésite (t)	—	—	—	25	44	54	124	Bastnaesite (t).
Bitume (t)	—	—	—	—	9	66	226	Teer (t).
Sel (t)	—	—	—	—	—	550	550	Zout (t).

SPECIFICATIONS	1952	1953	1954	1955	1956	1957	1958	OPSOMMING
Cadmium (kg)	20,506	32,000	63,000	165,914	277,000	413,000	490,000	Cadmium (kg).
Argent (kg)	147,034	154,000	142,000	126,792	115,000	94,706	118,000	Zilver (kg).
Or fin (kg)	11,469	11,540	11,345	11,506	11,628	11,640	11,077	Fijn goud (kg).
Diamants (1,000 carats).	11,609	12,580	12,620	13,041	14,004	15,015	16,015	Diamant (1,000 karaat).
Etain (t)	14,003	16,200	15,856	16,335	15,711	14,511	11,001	Tin (t).
Cuivre (t)	205,749	214,148	220,831	235,107	249,964	242,244	237,562	Koper (t).
Plomb (t)	—	—	167	83	2	3	5	Lood (t).
Zinc (concentrés) (t) ...	98,948	125,796	116,301	101,735	112,000	188,183	200,017	Zinkconcentraat (t).
Tantalo-Columbite (t) ..	220	283	364	430	422	238	251	Tantalium-Columbiet (t).
Charbon (t)	252,885	315,198	378,940	479,925	419,499	433,063	294,323	Steenkolen (t).
Cobalt (t)	6,831	8,278	8,609	8,507	9,048	8,113	6,575	Kobalt (t).
Manganèse (t)	63,989	108,332	192,468	221,651	164,767	179,170	162,310	Mangaan (t).
Wolframite (t)	630	830	1,032	1,101	1,281	1,184	905	Wolfraamiet (t).
Fonte (t)	—	—	—	671	—	—	—	Gietijzer (t).
Bismuth (kg)	672	—	97	42	—	—	—	Bismuth (kg).
Bastnaésite (t)	214	367	375	324	356	240	2.7	Bastnaesite (t).
Bitume (t)	69	197	524	2,132	3,631	2,249	568	Teer (t).
Sel (t)	620	810	842	458	510	275	485	Zout (t).

Commerce extérieur de l'Union douanière du Congo belge et du Ruanda-Urundi en 1958.

Buitenlandse handel der tolnie van Belgisch-Kongo en Ruanda-Urundi in 1958.

I. Exportations par groupes de marchandises. — I. Uitvoer naar goederengroepen.

GROUPES DE MARCHANDISES	Quantités Hoeveelheden (t)	Valeurs Waarden (1,000 F)	GOEDERENGROEPEN
Produits agricoles	432,519	6,095,340	Landbouwproducten.
Produits industriels	365,586	3,188,713	Nijverheidsproducten.
Produits miniers	728,002	11,213,389	Mijnproducten.
Produits animaux	1,691	83,789	Dierlijke producten.
Réexportation	10,756	205,926	Wederuitvoer.
Total :	1,538,554	20,787,157	Totaal.

**II. Importations et exportations par pays de provenance ou de destination.
II. Invoer en uitvoer volgens het land van herkomst of van bestemming.**

PAYS	Quantités Hoeveelheden (t)	Valeurs Waarden (1,000 F)	LANDEN
Importations. — Invoer.			
Union Economique Belgo-Luxembourgeoise	389,592	6,318,420	Belgisch-Luxemburgse Economische Unie
Etats-Unis d'Amérique	96,781	2,570,318	Verenigde Staten van Amerika.
Royaume-Uni	35,166	1,379,191	Verenigd Koninkrijk.
Union Sud-Africaine	74,296	482,885	Unie van Zuid-Afrika.
Allemagne Zone occidentale	43,705	1,552,362	Duitsland Westelijke Zone.
France	37,261	619,585	Frankrijk.
Japon	3,235	236,877	Japan.
Pays-Bas	30,106	743,538	Nederland.
Italie	126,211	663,350	Italië.
Suisse	2,999	227,872	Zwitserland.
Portugal	17,823	157,142	Portugal.
Antilles Néerlandaises	54,033	154,638	Nederlandse Antillen.
Canada	7,425	92,755	Canada.
Angola	39,125	166,906	Angola.
Kenya et Uganda	35,426	236,766	Kenia en Uganda.
Rhodésie du Sud	203,963	183,053	Zuid-Rhodesia.
Autres pays	316,636	1,747,685	Andere landen.
Total :	1,513,783	17,533,343	Totaal.
Exportations. — Uitvoer.			
Union Economique Belgo-Luxembourgeoise	589,149	9,329,009	Belgisch-Luxemburgse Economische Unie
Etats-Unis d'Amérique	282,690	2,972,611	Verenigde Staten van Amerika.
Royaume-Uni	29,290	2,037,220	Verenigd Koninkrijk.
France	66,269	1,085,526	Frankrijk.
Allemagne Zone occidentale	259,776	1,215,615	Duitsland Westelijke Zone.
Italie	62,372	1,198,474	Italië.
Suède	8,532	54,414	Zweden.
Danemark	17,916	83,165	Denemarken.
Pays-Bas	44,902	393,681	Nederland.
Union Sud-Africaine	22,769	279,650	Unie van Zuid-Afrika.
Inde	15,967	155,670	India.
Afrique Equatoriale française	12,504	201,538	Frans Equatorial Afrika.
Rhodésie du Nord	26,796	172,129	Noord-Rhodesia.
Tanganyika	1,168	19,500	Tanganika.
Autres pays	87,698	1,383,029	Andere landen.
Total :	1,527,798	20,581,231	Totaal.
Réexportations	10,756	205,926	Wederuitvoer.
Total général :	1,538,554	20,787,157	Algemeen totaal.

Commerce extérieur de l'Union douanière du Congo belge et du Ruanda-Urundi en 1958 (suite).

Buitenlandse handel der tolnie van Belgisch-Kongo en Ruanda-Urundi in 1958 (vervolg).

III. Exportations d'après la nature des marchandises et le pays de destination. III. Uitvoer naar de aard der goederen en het land van bestemming.

MARCHANDISES	U.E.B.L.	Etats-Unis d'Amérique	Royaume Uni	Allemagne	Union Sud-africaine	France	Italie	Rhodésie du Nord	Autres pays	Total	GOEDEREN
	B.L.E.U.	Verenigde Staten van Amerika	Verenigd Koninkrijk	Duitsland	Afrikaanse Unie	Frankrijk	Italië	Noord-Rhodesia	Andere landen		
Quantités (tonnes). — Hoeveelheden (ton). (1)											
Fruits comestibles...	24,561	—	—	8,732	4	—	—	6	465	28,768	Vruchten.
Café, thé et épices ..	18,992	17,462	1,631	1,583	68	250	12,333	—	20,757	73,076	Koffie, thee en specerijen.
Céréales	7,587	—	—	596	—	—	—	15	8,301	16,499	Granen.
Produits de la minoterie	3,097	—	—	37,564	5	—	—	102	350	41,118	Produkten van de meelindustrie.
Graines et fruits oléagineux	30,461	337	461	6,106	—	268	5	4	4,839	42,481	Oliehoudende zaden en vruchten.
Gommes et résines ..	1,574	359	1,214	901	1	84	47	—	107	4,287	Gommen en harsen
Graisses et huiles ...	78,772	38,944	178	50,742	2,431	5,335	20,732	424	38,203	235,761	Vetten en oliën.
Cacao	2,362	—	—	725	—	—	21	—	1,770	4,878	Cacao.
Alim. pr. animaux ..	11,522	—	102	55,827	263	—	—	599	26,774	95,087	Voederkoeken
Minerais	192,250	174,592	482	67,488	—	18,087	7,262	—	17,583	417,684	Ertsen.
Caoutchouc	11,466	9,410	2,481	2,188	—	4,789	426	—	4,330	35,000	Rubber.
Peaux et cuirs	231	226	111	—	—	14	187	4	246	1,019	Huiden en leder.
Bois	63,128	6,125	9,691	27,800	10,405	—	537	10,358	15,605	143,649	Hout.
Coton	32,573	96	899	41	710	—	—	—	2,462	36,781	Katoen.
Autres fibres végétales	4,758	7	—	1,803	—	—	—	—	287	6,855	Andere plantaardige vezels.
Fer, fonte, acier	414	—	6	—	134	—	—	241	3,688	4,483	IJzer, gietijzer, staal
Cuivre	154,962	12,147	4,099	125	7,832	36,321	20,772	—	5,087	241,345	Koper.
Etain	2,294	178	—	—	81	—	25	—	2	2,580	Tin.
Zinc	1,144	18,915	7,928	—	714	1,064	—	—	21,551	51,316	Zink.
Métaux précieux ...	14	—	3	—	—	—	—	—	—	17	Edele metalen.
Autres métaux communs	6,266	3,893	—	—	3	—	—	—	41	10,203	Andere onedele metalen.
Autres produits	720	59	4	2,555	118	57	25	15,043	16,240	34,821	Andere producten.
Total	589,148	282,690	29,290	259,776	22,769	66,269	62,372	26,796	188,688	1,527,798	Totaal.
Valeurs (1,000 F.). — Waarden (1,000F). (1)											
Fruits comestibles...	49,124	—	—	7,632	15	1	—	22	2,173	58,967	Vruchten.
Café, thé et épices ..	749,803	708,950	59,590	66,597	3,303	10,377	452,396	—	844,220	2,895,236	Koffie, thee en specerijen.
Céréales	18,440	—	—	1,469	—	—	—	114	21,241	41,264	Granen.
Produits de la minoterie	9,152	—	—	111,446	5	—	—	345	1,022	121,970	Produkten van de meelindustrie.
Graines et fruits oléagineux	193,270	18,511	7,772	50,393	1	2,617	254	13	28,112	295,943	Oliehoudende zaden en vruchten.
Gommes et résines ..	14,184	31,994	10,076	19,346	15	1,328	470	—	2,494	79,907	Gommen en harsen
Graisses et huiles ...	845,071	430,357	2,663	526,731	26,972	56,360	224,786	4,576	405,452	2,522,968	Vetten en oliën.
Cacao	97,426	—	1	30,018	—	—	739	2	73,120	201,306	Cacao.
Alim. pr. animaux ..	30,411	—	243	133,981	867	—	—	1,678	70,660	237,840	Voederkoeken.
Minerais	1,091,512	320,758	7,632	94,267	—	30,611	9,792	—	40,178	1,594,750	Ertsen.
Caoutchouc	278,973	224,030	59,436	52,815	—	117,955	10,177	—	106,187	849,573	Rubber.
Peaux et cuirs	6,898	15,423	2,928	2	1	386	5,123	124	6,905	37,790	Huiden en leder.
Bois	150,809	33,867	31,678	70,962	29,632	15	597	16,335	57,180	391,075	Hout.
Coton	1,009,983	767	9,674	982	17,043	2	—	—	112,502	1,144,953	Katoen.
Autres fibres végétales	58,881	106	—	23,573	—	—	—	—	5,201	87,761	Andere plantaardige vezels.
Fer, fonte, acier	504	2	530	—	478	1	—	156	37,240	38,911	IJzer, gietijzer, staal
Cuivre	3,384,801	269,543	99,921	2,430	185,793	850,091	491,077	—	117,904	5,401,560	Koper.
Etain	227,404	17,254	—	—	7,888	—	2,465	—	195	255,206	Tin.
Zinc	9,099	149,173	65,472	—	5,721	8,475	—	—	175,706	418,646	Zink.
Métaux précieux ...	583,873	—	1,678,833	—	—	—	—	—	4	2,282,710	Edele metalen.
Autres métaux communs	488,629	747,898	—	—	456	—	—	—	4,905	1,241,888	Andere onedele metalen.
Autres produits	36,706	8,978	771	22,977	1,460	7,307	598	148,764	178,446	406,007	Andere producten.
Total	9,328,953	2,972,611	2,037,220	1,215,621	279,650	1,085,526	1,198,474	172,129	2,291,047	20,581,231	Totaal.

(1) Chiffres provisoires.

(1) Voorlopige cijfers.

Navigation fluviale Otraco (fleuve Congo et affluents)
Riviervaart Otraco (Kongostroom en bijrivieren)

ANNÉES JAREN	Trafic intérieur Trafiek in het binnenland	Marchandises (T) — Goederen			Voyageurs — Reizigers		
		Montée Stroomopwaarts	Descente Stroomafwaarts	Total Totaal	Européens Europese	Indigènes Inlandse	Total Totaal
1949 . . .	48,917	332,768	434,869	767,637	6,434	30,485	36,919
1950 . . .	51,884	382,937	506,844	889,781	6,320	26,835	33,155
1951 . . .	50,036	442,070	562,227	1,004,297	5,488	38,619	44,107
1952 . . .	99,578	560,668	586,075	1,146,743	5,601	44,058	49,659
1953 . . .	99,109	608,377	641,428	1,249,805	5,062	47,242	52,304
1954 . . .	67,605	710,907	704,189	1,415,096	5,611	52,626	58,237
1955 . . .	101,184	790,499	697,497	1,487,996	9,056	95,801	104,857
1956	823,611	774,417	1,598,028	8,502	85,209	97,620(1)
1957	859,633	793,294	1,652,927	10,857	107,027	117,884(1)
1958	757,259	828,202	1,585,461	14,284	103,478	117,762(1)

(1) Y compris les voyageurs en service intérieur

(1) Inbegrepen de reizigers in binnenlands verkeer

Transports par air (Sabena). — Luchtverkeer (Sabena).

SPECIFICATIONS	1951	1952	1953	1954	1955	1956	1957	1958	OPSOMMING
Km parcourus	4,044,998	5,366,503	6,453,774	7,306,342	7,348,361	7,469,995	8,543,279	7,079,815	Afgelegde km.
Pass. transportés . . .	37,198	47,010	63,286	78,965	94,795	107,114	128,218	120,704	Vervoerde passag.
Fret (kg)	2,244,508	3,782,992	5,704,059	8,672,635	9,020,752	9,356,279	9,825,460	9,774,892	Vrachtgoed (kg).
Courrier et colis postaux (kg)	542,573	718,832	883,344	1,000,211	1,139,490	1,279,881	1,365,713	1,409,329	Poststukken (kg).
t km transport. : Serv. ordin.	5,881,228	8,423,434	12,472,266	16,018,386	17,877,127	20,262,384	26,085,273	22,085,273	Vervoerde t km. : Gewone dienst.
Coëf. de chargement	73.0 %	77.9 %	80.8 %	80.7 %	85.9 %	88.6 %	92.0 %	88.0 %	Coëfficient.

Mouvement (à l'entrée) des ports maritimes.

NATIONALITE DES BATEAUX	NOMBRE — AANTAL									
	1939	1950	1951	1952	1953	1954	1955	1956	1957	1958
Banana ⁽¹⁾										
Belges	15	—	—	—	2	—	2	—	4	12
Autres	1	—	—	—	—	—	—	34	—	1
Navires au long cours ...	16	—	—	—	2	—	—	—	4	13
Bâtiments de cabotage ..	—	—	—	—	1	—	2	34	68	81
Total :	16	—	—	—	3	—	2	34	72	94
Boma										
Allemands	22	—	1	—	4	16	10	14	8	23
Américains	5	5	10	15	15	16	18	13	10	12
Anglais	2	30	30	19	16	20	16	21	18	30
Belges	126	96	89	77	104	99	143	142	139	150
Français	1	4	—	1	3	—	2	—	—	7
Italiens	4	6	4	9	5	3	6	2	—	5
Nippons	—	—	—	—	—	—	1	—	—	—
Portugais	—	13	10	13	8	5	14	14	14	18
Canadiens	—	—	—	—	—	—	—	—	—	—
Danois	—	5	3	17	28	32	43	47	45	60
Hollandais	—	7	1	2	1	2	—	—	—	8
Norvégiens	1	14	15	25	28	17	4	11	11	9
Suédois	—	—	3	3	3	8	9	4	4	9
Suisses	—	1	—	3	1	3	—	2	—	4
Sud-Africains	3	—	—	—	6	6	2	—	—	—
Grecs	—	—	—	—	—	—	—	—	—	—
Brésiliens	—	—	—	—	—	—	—	—	—	—
Espagnols	—	—	2	—	—	—	—	—	—	—
Argentins	—	—	—	—	—	—	—	—	—	—
Panaméens	—	1	—	—	—	—	—	—	—	—
Autres	—	—	—	—	—	—	—	—	—	4
Navires au long cours ...	164	182	168	184	222	227	268	270	249	339
Bâtiments de cabotage ..	68	47	8	15	23	3	1	5	1	1
Total :	232	229	176	199	245	230	269	275	250	340
Matadi										
Allemands	24	—	—	17	36	31	19	19	34	57
Américains	13	24	22	35	37	46	41	35	38	36
Anglais	12	43	42	46	44	49	44	50	62	78
Belges	65	114	102	102	124	134	140	136	153	139
Français	—	14	13	20	25	18	16	22	17	16
Italiens	15	9	10	13	9	8	17	17	12	20
Nippons	6	—	—	—	1	1	25	23	19	23
Portugais	—	13	10	14	—	5	36	37	34	35
Norvégiens	8	39	43	40	42	35	40	48	55	47
Suédois	—	7	7	6	10	15	17	12	15	14
Suisses	—	8	6	10	9	11	13	12	9	13
Hollandais	2	13	2	3	8	22	22	17	16	33
Canadiens	—	1	—	1	1	1	—	—	—	—
Danois	1	6	4	15	22	24	22	26	22	55
Grecs	—	—	1	1	—	—	—	—	—	—
Sud-Africains	6	3	1	—	9	6	3	—	—	—
Espagnols	—	—	3	3	—	—	—	—	—	—
Brésiliens	—	—	—	—	—	—	—	—	—	—
Panaméens	—	—	—	3	—	—	—	—	—	—
Argentins	—	—	—	—	—	—	—	—	—	—
Chinois	—	—	—	1	—	—	—	—	—	—
Israéliens	—	—	—	—	2	3	—	—	1	1
Autres	—	—	—	—	—	—	8	4	6	24
Navires au long cours ...	152	294	266	330	379	409	463	458	493	591
Bâtiments de cabotage ..	28	184	52	87	189	175	154	146	143	127
Total :	180	478	318	417	568	584	617	604	636	718

(1) Depuis 1945 aucun navire au long cours ou de cabotage n'a fait escale à Banana. Les chiffres publiés précédemment sont relatifs au batelage.

Zeehavenverkeer (aankomst).

TONNAGE NET — NETTO-TONNEMAAT										NATIONALITEIT DER SCHEPEN
1939	1950	1951	1952	1953	1954	1955	1956	1957	1958	
Banana ⁽¹⁾										
36,575	—	—	—	3,276	—	84	—	11,412	12,496	Belgische. Andere.
3,516	—	—	—	—	—	—	1,358	—	—	
40,091	—	—	—	3,276	—	—	—	11,412	12,496	Schepen der grote vaart. Kustscheppen.
—	—	—	—	242	—	84	1,358	2,464	2,648	
40,091	—	—	—	3,518	—	84	1,358	13,876	15,144	Totaal.
Boma										
55,393	—	2,181	—	6,925	24,361	19,084	21,732	15,772	31,157	Duitse.
16,542	23,437	47,806	66,402	70,593	72,949	81,282	57,640	44,355	48,263	Amerikaanse.
8,088	76,554	74,027	60,073	53,791	57,268	50,527	53,997	50,725	95,588	Engelse.
590,398	413,612	421,220	365,395	510,558	517,904	720,671	721,437	753,796	887,882	Belgische.
3,200	13,069	—	4,380	5,109	—	9,235	—	—	7,100	Fransen.
13,542	24,326	15,637	34,440	19,130	12,155	21,315	7,465	—	13,118	Italiaanse.
—	—	—	—	—	—	3,695	—	—	—	Japane.
—	10,408	7,838	10,927	6,820	4,220	32,136	38,252	36,371	40,669	Portugese.
—	—	—	—	—	—	—	—	—	—	Canadese.
—	8,962	5,071	27,034	43,198	55,071	76,091	87,119	84,915	111,024	Deense.
—	22,119	3,159	2,928	2,621	4,173	—	—	—	9,003	Hollandse.
2,682	37,454	31,994	42,189	60,318	33,689	10,004	24,333	29,002	29,604	Noorse.
—	—	5,138	5,438	5,135	13,568	16,860	6,388	9,424	24,225	Zweedse.
—	1,874	—	10,231	3,354	10,798	—	4,836	—	12,872	Zwitserse.
1,797	—	—	—	10,782	11,208	3,736	—	—	—	Zuid-Afrikaanse.
—	—	—	—	—	—	—	—	—	—	Griekse.
—	—	—	—	—	—	—	—	—	—	Braziliaanse.
—	—	1,562	—	—	—	—	—	—	—	Spaanse.
—	—	—	—	—	—	—	—	—	—	Argentijnse.
—	1,952	—	—	—	—	—	—	—	—	Panamese
—	—	—	—	—	—	—	—	—	9,973	Andere
691,642	633,767	615,633	629,437	798,334	817,364	1,044,636	1,023,199	1,024,360	1,320,478	Schepen der grote vaart. Kustscheppen.
7,454	6,847	3,282	5,680	2,892	1,403	397	1,748	355	355	
699,096	640,614	618,915	635,117	801,226	818,767	1,045,033	1,024,947	1,024,715	1,320,833	Totaal.
Matadi										
64,484	—	—	26,149	50,713	49,241	31,505	29,715	52,194	76,895	Duitse
44,044	93,716	96,300	153,215	163,321	210,110	183,046	149,310	160,558	157,944	Amerikaanse.
34,290	157,087	128,162	153,711	164,221	176,013	162,741	189,091	195,582	244,592	Engelse.
302,649	650,473	615,940	650,416	749,005	811,672	848,773	850,955	981,336	895,694	Belgische.
—	46,879	42,895	81,022	95,427	69,251	59,200	84,378	77,159	63,870	Fransen.
50,187	44,559	35,775	50,934	29,609	33,146	70,251	46,206	34,486	43,390	Italiaanse.
26,293	—	—	—	3,760	3,900	98,626	99,156	87,875	104,417	Japane.
—	19,788	11,395	14,011	—	3,945	93,028	98,834	93,889	92,685	Portugese.
27,713	141,631	150,787	128,360	136,766	121,484	150,281	166,160	196,988	162,873	Noorse.
—	14,627	14,227	10,272	19,417	33,893	33,176	29,042	38,247	42,138	Zweedse.
—	23,037	15,393	31,222	28,007	34,221	35,575	37,433	30,260	42,848	Zwitserse.
4,206	45,363	9,333	3,085	13,782	39,713	47,971	32,183	22,007	50,399	Hollandse.
—	4,296	—	4,293	7,151	1,207	—	—	—	—	Canadese.
1,973	7,729	6,804	20,491	32,461	40,762	44,353	52,573	39,486	106,269	Deense.
—	—	937	4,449	—	—	—	—	—	—	Griekse.
3,595	4,326	1,442	—	15,534	11,208	6,913	—	—	—	Zuid-Afrikaanse.
—	—	4,426	3,175	—	—	—	—	—	—	Spaanse.
—	—	—	—	—	—	—	—	—	—	Braziliaanse.
—	—	—	4,488	—	—	—	—	—	—	Panamese.
—	—	—	—	—	—	—	—	—	—	Argentijnse.
—	—	—	2,123	—	—	—	—	—	—	Chine.
—	—	—	—	3,464	5,365	—	—	2,796	3,120	Israëlische.
—	—	—	—	—	—	25,781	15,268	29,818	80,509	Andere.
559,434	1,253,511	1,133,816	1,341,416	1,512,638	1,645,131	1,891,220	1,880,304	2,042,681	2,172,643	Schepen der grote vaart Kustscheppen.
6,096	21,226	13,444	15,936	20,560	14,914	9,575	9,768	9,475	8,566	
565,530	1,274,737	1,147,260	1,357,352	1,533,198	1,660,045	1,900,795	1,890,072	2,052,156	2,181,209	Totaal.

(1) Sedert 1945 heeft geen enkel vaartuig over lange afstand of kustvaartuig de haven van Banana aangedaan. De vroeger gepubliceerde cijfers hebben betrekking op lichters.

EXERCICES DIENSTJAREN	Longueur exploitée Geëxploiteerde lengte (km)	Nombre de stations Aantal stations	Personnel européen Europese personeel	Matériel roulant Rollend materieel			Recettes d'exploitation Bedrijfs-ontvangsten (1,000 F)	Dépenses d'exploitation Bedrijfs-uitgaven (1,000 F)	Mouvement Verkeer				Marchandises Goederen (t)
				Locomotives Locomotieven	Voitures à voyageurs Personenwagens	Wagons à marchandises Goederenwagens			Voyageurs — Reizigers		Total Totaal		
									1 ^{re} classe 1 ^e klasse	2 ^e classe 2 ^e klasse		3 ^e et 4 ^e classes 3 ^e en 4 ^e klasse	

I. OFFICE D'EXPLOITATION DES TRANSPORTS COLONIAUX (OTRACO).

I. EXPLOITATIEDIENST VAN HET KOLONIAAL VERKEERSWEZEN.

A. Chemin de fer Matadi-Léopoldville. — A. Spoorweg Matadi-Leopoldstad.

1951	366	—	228	78	46	2,253	585,844	444,278	14,880	533,980	548,860	1,781,685
1952	366	—	278	90	46	2,870	638,199	447,792	16,012	635,628	651,640	2,166,650
1953	366	—	297	96	51	3,379	583,009	488,889	16,180	659,398	675,578	2,329,605
1954	366	—	317	113	51	3,761	626,617	513,083	15,809	663,634	679,443	2,696,709
1955	366	—	287	114	51	3,691	656,102	506,076	13,599	683,122	696,721	2,477,165
1956	366	—	287	115	67	3,664	745,318	565,834	16,492	583,498	599,990	2,532,851
1957	366	—	263	107	61	3,759	771,102	593,824	17,582	597,557	615,139	2,722,487
1958	366	—	256	125	56	3,521	685,258	586,201	15,602	591,266	606,868	2,369,455

B. Chemin de fer de Mayumbe. — B. Spoorweg van Mayumbe.

1951	140	—	25	29	7	323	30,009	33,607	86	80,974	81,060	156,968
1952	140	—	27	31	10	324	29,019	33,399	149	89,649	89,798	146,277
1953	140	—	26	30	10	370	33,099	32,958	120	107,322	107,442	176,438
1954	140	—	27	32	10	385	27,853	33,819	91	62,560	62,651	157,933
1955	140	—	30	32	10	382	28,400	25,400	36	34,236	34,272	163,103
1956	136	—	33	33	7	399	29,288	45,864	940	9,034	9,974	155,258
1957	136	—	29	32	6	426	31,268	47,966	552	4,388	4,940	150,023
1958	136	—	27	14	—	423	25,129	45,762	198	(1)10,339	10,537	121,823

C. Chemin de fer du Kivu (Uvira-Kamaniola). — C. Spoorweg van Kivu (Uvira-Kamaniola).

1951	94	—	—	—	—	—	—	—	—	—	5,660	44,994
1952	94	—	—	—	—	—	—	—	—	—	7,173	61,439
1953	94	—	—	—	—	—	—	—	—	—	6,493	53,994
1954	94	—	—	—	—	—	—	—	—	—	6,782	75,414
1955	94	—	—	—	—	—	—	—	—	—	7,641	82,790
1956	94	—	36(3)	6	1	88	14,585	25,873	—	8,635	8,635	73,512
1957	94	—	33	6	1	88	14,799	25,419	—	7,527	7,527	70,301
1958 (2)	94	—	33	6	1	88	13,293	16,669	—	8,325	8,325	54,141

II. CHEMINS DE FER DU CONGO SUPÉRIEUR AUX GRANDS LACS. (4)

II. SPOORWEG VAN OPPER-KONGO TOT DE AFRIKAANSE MEREN. (4)

1951	839	66	290	53	31	589	290,155	195,195	2,927	4,389	117,045	124,361	360,543
1952	839	66	260	59	37	583	383,619	250,644	3,494	4,041	125,940	133,475	440,061
1953	839	67	293	63	42	676	416,378	275,353	3,235	3,047	133,847	140,129	483,982
1954	839	67	333	65	42	715	472,324	330,301	3,134	2,755	128,746	134,635	596,201
1955	839	67	316	68	49	741	469,373	337,221	2,938	2,410	119,616	124,964	589,176
1956	1,085	81	342	73	55	767	467,584	367,569	3,285	3,140	150,517	156,942	659,460
1957	1,085	81	329	75	65	783	500,836	405,230	3,619	3,250	173,615	180,484	702,458
1958	1,085	79	296	75	64	792	467,054	373,072	3,000	2,870	192,350	198,220	692,181

III. CHEMINS DE FER DU BAS-CONGO AU KATANGA — III. SPOORWEG VAN BENEDEN KONGO NAAR KATANGA.

1951 (6)	2,511	145	602	164	70	2,533	1,791,862	1,445,670	13,570	(5) 40,920	(5) 548,150	(5) 602,640	(5) 6,576,264
1952 (6)	2,511	145	633	170	70	2,746	1,231,787	1,003,611	5,090	20,800	315,950	341,840	3,155,242
1953	2,483	145	710	176	70	2,901	1,690,698	1,442,755	5,748	27,805	413,610	447,163	4,626,759
1954	2,461	145	717	200	98	3,345	1,784,310	1,496,945	5,861	33,962	532,398	572,221	4,800,657
1955	2,648	157	749	198	98	3,644	2,047,375	1,617,727	6,301	37,801	630,358	674,460	5,191,536
1956	2,612	158	742	208	102	3,644	2,395,141	1,830,405	7,872	41,903	852,245	902,020	5,649,179
1957	2,612	157	759	206	114	3,868(7)	2,181,477	1,839,296	7,015	32,052	1,032,584	1,071,651	6,006,683
1958	2,612	157	691	209	133	3,953(7)	1,712,024	1,597,070	5,992	20,986	1,070,145	1,097,123	4,943,259

IV. CHEMINS DE FER VICINAUX DU CONGO. (8) — IV. BUURTSPORWEGEN VAN KONGO. (8)

1951	840	16	85	38	16	231	86,807	66,650	—	(9) 10	(9) 4,413	(9) 4,423	(10) 31,491
1952	840	12	87	38	16	231	86,518	68,412	—	19	4,625	4,644	34,276
1953	840	12	87	38	16	237	95,650	78,600	—	43	5,073	5,116	40,712
1954	840	12	91	38	16	232	107,600	81,243	—	58	4,939	4,997	43,857
1955	840	12	98	38	14	254	114,146	109,165	—	44	5,201	5,245	51,638
1956	840	13	104	38	14	298	129,562	122,314	—	(11) 78	5,567	5,645	57,300
1957	840	13	111	38	14	298	115,720	102,686	—	172	5,906	6,078	55,140
1958	840	13	115	44	19	350	118,790	111,473	—	114	5,731	5,845	56,044

(1) Dont chemin de fer (6 mois) : 1.662 et autobus : 8.677.

(2) Ligne supprimée le 1-12-1958.

(3) Comprend tout le personnel affecté au réseau du Kivu. Trafics lacustre, routier et ferroviaire.

(4) Cette compagnie exploite en outre 1,765 km de voies navigables et dispose de 33 bateaux à propulsion mécanique et de 123 barges et pontons.

(5) Pour l'exercice 1951, il s'agit des résultats cumulés des trois lignes exploitées par cette compagnie.

(6) L'exercice 1951 comporte 15 mois, tandis que celui de 1952 n'en compte que 9.

(7) Dont 256 voitures et wagons de service ou fourgons.

(8) Le matériel roulant comprend en outre, en 1957 : 429 camions automobiles, 76 remorques, 55 voitures automobiles, 12 autobus.

(9) 1,000 voyageurs-kilomètres.

(10) 1,000 tonnes-kilomètres.

(11) Y compris les charges financières.

(12) 3^e classe.

(1) Reizigers per spoor (6 maanden): 1.662 en reizigers per autobus : 8.677.

(2) Lijn op 1-12-1958 afgeschaft.

(3) Omvat al het personeel verbonden aan het Kivu-net. Meer-, baan- en spoorwegverkeer.

(4) Deze maatschappij exploiteert bovendien 1,765 km bevaarbare waterwegen en beschikt over 33 boten met mechanische aandrijving en 123 bargen en pontons.

(5) Voor het dienstjaar 1951 zijn de resultaten gecumuleerd voor de drie lijnen die deze maatschappij exploiteert.

(6) Het dienstjaar 1951 omvat 15 maanden, terwijl 1952 er maar 9 telt.

(7) Waarvan 256 rijtuigen en dienstwagens of bagagewagens.

(8) Het rollend materieel omvat daarenboven nog, in 1957: 429 autovrachtwagens, 76 aanhangwagens, 55 personenwagens en 12 autobussen.

(9) 1,000 reizigers-kilometer.

(10) 1,000 ton-kilometer.

(11) De financiële lasten inbegrepen.

(12) 3^e klasse.

Postes. — Posterijen.
Mouvement (en milliers) — Verkeer (in duizendtallen)

SPECIFICATIONS	1951	1952	1953	1954	1955	1956	1957	OPSOMMING
Lettres ordinaires :								Gewone brieven :
Service intérieur	12,307	14,428	18,347	20,270	26,423	26,424	29,783	Binnenlands verkeer.
Service international	9,438	10,170	13,894	14,231	13,531	13,058	15,501	Internationaal verkeer.
Total :	21,745	24,598	32,241	34,501	39,954	39,482	45,284	Totaal.
Cartes postales :								Briefkaarten :
Service intérieur	220	352	423	495	435	431	374	Binnenlands verkeer.
Service international	329	428	596	609	550	845	198	Internationaal verkeer.
Total :	549	780	1,019	1,104	985	1,276	572	Totaal.
Imprimés :								Drukwerken :
Service intérieur	3,738	4,617	5,551	6,489	8,518	9,173	9,685	Binnenlands verkeer.
Service international	4,999	5,591	8,843	8,758	9,239	7,313	10,566	Internationaal verkeer.
Total :	8,737	10,208	14,394	15,247	17,757	16,486	20,251	Totaal.
Papiers d'affaires :								Zaakpapieren :
Service intérieur	1,354	2,398	1,680	1,964	1,644	2,007	2,193	Binnenlands verkeer.
Service international	193	272	396	402	419	305	1,075	Internationaal verkeer.
Total :	1,547	2,670	2,076	2,366	2,063	2,312	3,268	Totaal.
Echantillons de marchandises :								Goederenmonsters :
Service intérieur	120	228	275	321	348	97	209	Binnenlands verkeer.
Service international	256	321	482	484	264	196	161	Internationaal verkeer.
Total :	376	549	757	805	612	293	370	Totaal.
Envois recommandés :								Aangetekende verzendingen
Service intérieur	1,179	1,291	1,369	1,734	2,422	2,405	3,384	Binnenlands verkeer.
Service international	736	824	1,006	1,010	1,286	1,245	1,427	Internationaal verkeer.
Total :	1,915	2,115	2,375	2,744	3,708	3,650	4,811	Totaal.
Mandats de poste :								Postwissels :
Service intérieur	143	168	185	214	244	268	337	Binnenlands verkeer.
Emis Service international	80	130	144	153	172	176	176	Uitgegeven Intern. Dienst.
Payés Service international	8	9	11	12	13	14	18	Uitbetaald Intern. Dienst
Total :	231	307	340	379	429	458	531	Totaal.
Colis postaux :								Postpaketten :
Service intérieur	172	203	233	271	313	337	326	Binnenlands verkeer.
Service international	155	244	304	263	246	253	275	Internationaal verkeer.
Total :	327	447	537	534	559	590	601	Totaal.
Envois admis à la franch. de port	2,310	2,493	3,008	3,505	4,396	3,768	4,078	Portvrije verzendingen en
Perceptions, sous-perceptions et bureaux auxiliaires ...	185	194	208	229	248	302	322	Ontvangstkantoren, onderontvangstkantoren en hulpkantoren.

Télégraphie et Téléphonie — Telegrafie en Telefonie

SPECIFICATIONS	1952	1953	1954	1955	1956	1957	1958	OPSOMMING
Télégraphie. — Telegrafie.								
Longueur des lignes (km)	2,025	1,627	1,627	1,627	2,693	2,753	2,337	Lengte der lijnen (km).
Nombre de bureaux ...	54	54	54	52	51	50	52	Aantal kantoren.
Mouvement :								Verkeer :
Service intérieur (dépôt)	615,326	679,324	729,619	787,643	816,944	845,502	763,838	Binnenlands verkeer
Service international ...	133,039	137,433	145,023	149,837	156,102	162,652	148,644	(aangeb.) Internationaal verkeer.
Télégraphie sans fil. — Draadloze telegrafie.								
Nombre de stations	139	151	165	172	180	187	200	Aantal stations.
Téléphonie. — Telefonie.								
Communications :								Gesprekken :
Urbaines	11,605,349	12,399,000	15,436,000	18,364,000	22,651,800	23,200,715	28,903,730	Locale.
Régionales et interurbaines	15,233	18,030	252,000	298,000	361,700	398,424	401,633	Interlocale.
Internationales	21,104	26,751	34,000	35,400	38,550	41,786	40,949	Internationale.
Total :	11,641,686	12,443,781	15,722,000	18,697,400	23,052,050	23,640,925	29,346,312	Totaal.
Centrales téléphoniques.	33	35	35	47	55	56	61	Telefooncentrales.
Nombre d'abonnés	5,436	6,056	6,801	8,307	10,202	12,850	13,663	Aantal geabonneerden.
Recette télégr. et téléphon. (1,000 F cong.)	81,034	88,182	99,094	101,523	125,299	151,390	161,561	Ontvangsten telegr. en telef. (1,000 Kong. F).
Telex								
Communications :								Gesprekken :
— au départ	—	1,027	2,282	3,428	4,179	4,856	6,866	— bij aankomst.
— à l'arrivée	—	1,428	2,514	3,736	4,827	4,645	6,573	— bij vertrek.
Nombre d'abonnés	—	11	16	19	23	30	40	Aantal geabonneerden.

Budget du Congo belge. — Begroting van Belgisch-Kongo.

I. Voies et moyens (1,000 F). — I. Middelen (1,000 F).

(Prévisions. — Voorzieningen).

SPECIFICATIONS	1957	1958	OPSOMMING
A. Impositions et taxes.			A. Belastingen en taxen.
Impôt personnel	271,900	281,050	Personele belasting.
Impôt indigène	360,704	368,055	Inlandse belasting.
Impôts sur les revenus	3,276,000	3,486,010	Belastingen op de inkomsten.
Patente des trafiquants et permis de circulation	11,500	11,295	Patent der handelaars en verkeersverloven.
Droit proportionnel sur la constitution ou l'augmentation du capital des sociétés par actions à responsabilité limitée	23,000	24,000	Evenredig recht op de samenstelling of de verhoging van het kapitaal der vennootschappen op aandelen met beperkte aansprakelijkheid.
Permis de chasse, de port d'armes et de vente d'armes à feu et de munitions	23,098	36,048	Jachtverloven, verloven om wapens te dragen en om vuurwapens en munitie te verkopen.
Taxe d'enregistrement de l'ivoire	6,510	6,510	Registratietaks op het ivoor.
Droits de douane, d'accises et d'entrepôts	4,817,276	5,400,623	Tol-, accijs- en stapelplaatsrechten.
Taxe de statistique	22,000	23,000	Statistiektaks.
Licences d'importation et de vente de boissons contenant de l'alcool	22,000	25,000	Vergunningen voor invoer en verkoop van alcoholhoudende dranken.
Permis de recrutement de travailleurs	P.M.	P.M.	Verloven tot aanwerving van arbeiders.
Licences pour recherches minières	1,000	502	Vergunningen voor mijnbouwkund. opsporing.
Taxes d'enregistrement et droits de mutation immobilière (décret du 31 mars 1926)	55,617	68,400	Registratietaksen en mutatierechten op onroerende goederen (decreet van 31 maart 1926).
Taxes de port, de pilotage, d'immatriculation de bateaux et de délivrance de commissions disciplinaires. Droits généraux de balisage et de dragage. Droits d'accostage	19,000	20,000	Haven-, loods-, immatriculatie-taks van boten en taks voor het afleveren van tuchtcommissies. Algemene betonning- en baggerrechten. Ankerrechten.
Taxe cotonnière	2,600	3,000	Katoentaks.
Taxe sur le paddy usiné	P.M.	P.M.	Taks op de verwerkte paddie.
Taxe de sélection	17,500	18,400	Selectietaks.
Total :	8,929,705	9,771,893	Totaal.
B. Recettes domaniales.			B. Ontvangsten van domeinen.
Permis de récolte	1,500	7,500	Verloven tot inoogsting.
Permis de coupe de bois, licences d'achat de bois et taxes forestières	82,409	74,563	Verloven tot houtaankap, vergunningen voor houtaankap en bostaksen.
Redevances pour concessions de terres à palmiers. Licences pour zones huilières. Permis de récolte spécial	57	42	Cijnzen voor concessie van palmboomgronden. Verloven voor olieslagerijzonen. Bijzonder inoogstingsverlof.
Vente d'ivoire acquis à l'Etat en exécution des dispositions du décret du 21 août 1937 et des mesures d'exécution	16,000	16,300	Verkoop van ivoor aan de Staat toekomend ter uitvoering van de bepalingen van het decreet v. 21 aug. 1937 en v. de uitvoeringsmaatreg.
Location de terrains domaniaux. Occupations provisoires	69,580	69,582	Verhuring van domeingronden. Voorlopige bezitting.
Redevances minières	800	550	Mijncijnzen.
Total :	170,346	168,537	Totaal.
C. Recettes judiciaires et administratives.			C. Gerechtelijke en administratieve ontvangsten
Recettes diverses et accidentelles des services judiciaires	66,196	78,668	Allerhande en toevallige ontvangsten van de gerechtsdiensten.
Recettes diverses des Services des Affaires politiques, administratives et judiciaires	23,024	32,859	Allerhande ontvangsten van de Diensten der politieke-, administratieve- en gerechtszaken.

Budget du Congo belge (suite). — Begroting van Belgisch-Kongo (vervolg).
I. Voies et moyens (1,000 F.) — I. Middelen (1,000 F.)
(Prévisions. — Voorzieningen).

SPECIFICATIONS	1957	1958	OPSOMMING
Recettes du Service de l'Enseignement. Minerval. Produits des travaux des ateliers d'apprentissage et des sections professionnelles, etc	45,802	48,012	Ontvangsten van de Dienst van het Onderwijs. Schoolgeld. Opbrengst van de werken der leerwerkplaatsen en der vakafdelingen.
Recettes diverses des Services médicaux	87,083	123,511	Allerh. ontvangsten van de Geneesk. Diensten
Recettes diverses du Service des Affaires Economiques	2,157	2,117	Allerhande ontvangsten van de Dienst der Economische Zaken.
Recettes diverses du Service des Titres fonciers	6,931	15,707	Allerhande ontvangsten van de Dienst der Grondtitels.
Recettes diverses des Services des Bâtiments civils et Ponts et Chaussées	42,728	51,056	Allerhande ontvangsten van de Diensten der Burgerlijke gebouwen, Bruggen en Wegen.
Recettes diverses du Service des Voies navigables	3,887	4,537	Allerhande ontvangsten van de Dienst der Bevaarbare Waterwegen.
Recettes diverses du Service des Transports . .	41,297	38,171	Allerhande ontvangsten van de Vervoerdienst.
Recettes diverses du Service de l'Agriculture et des Forêts	31,353	45,303	Allerhande ontvangsten van de Landbouw- en Bosdienst.
Recettes diverses du Service vétérinaire	12,555	24,701	Allerh. ontvangst. van de Vecartsenijk. Dienst.
Recettes diverses du Service des Finances	131,900	128,381	Allerh. ontvangst. van de Dienst v. Financiën.
Recettes diverses du Service des Postes	208,735	229,080	Allerh. ontvangst. van de Dienst d. Posterijen.
Recettes diverses du Service des Télécommunications	176,762	207,765	Allerhande ontvangsten van de Dienst der Verreberichtgevingen.
Recettes diverses des autres Services	80,009	81,348	Allerhande ontvangsten der andere Diensten.
<i>Total :</i>	960,419	1,111,216	<i>Totaal.</i>
D. Produits des Régies.			D. Opbrengsten van de Regiën
Résultats bruts de la Régie de distributions d'eau et d'électricité de la Colonie et du Ruanda-Urundi	61,135	131,000	Bruto-uitslagen van de Regie der water- en electriciteitsverdelingen van de Kolonie en Ruanda-Urundi.
<i>Total :</i>	61,135	131,000	<i>Totaal.</i>
E. Produits des capitaux et revenus.			E. Opbrengsten der kapitalen en inkomsten.
Révenus nets des titres et valeurs du portefeuille de la Colonie, des intérêts sur prêts ou avances, des intérêts de capitaux investis et participations financières nettes assurées par des conventions particulières entre la Colonie et des organismes coloniaux	1,203,410	1,288,924	Netto-opbrengsten der titels en waarden van de portefeuille der Kolonie, van de interesten op leningen of voorschotten, van de interesten op belegde kapitalen en netto-geldelijke deelnemingen door bijzondere tussen de Kolonie en koloniale organismen gewaarborgde overeenkomsten.
<i>Total :</i>	1,203,410	1,288,924	<i>Totaal</i>
F. Recettes exceptionnelles.			F. Uitzonderingsontvangsten.
Participation de tiers dans la construction et l'entretien de routes	—	—	Deelneming van derden in het aanleggen en onderhouden van wegen
<i>Total général :</i>	11,325,015	12,471,570	<i>Algemeen totaal.</i>

Budget du Congo belge (suite). - Begroting van Belgisch-Kongo (vervolg).

II. Dépenses (1,000 F). — II. Uitgaven (1,000 F).

(Prévisions. — Voorzeningen.)

SPECIFICATIONS	1957	1958	OPSOMMING
Dépenses ordinaires.			Gewone uitgaven.
Conseil colonial	3,936	3,810	Koloniale Raad.
Services divers	73,242	80,612	Verscheidene diensten.
Pensions, etc.	357,772	380,568	Pensioenen, enz.
Dette publique	1,745,551	1,963,164	Openbare Schuld.
Gouvernement Général	354,656	359,867	Gouvernement-Generaal.
Administration supérieure des provinces, service territorial, police	973,430	1,050,040	Hoger Bestuur der provinciën, gewestdienst, politie.
Secrétariat général :			Algemeen secretariaat :
a) Secrétariat, archives, statistiques, tourisme, urbanisme	58,410	32,703	a) Secretariaat, archief, statistieken, toerisme, urbanisatie.
b) Information	98,222	97,652	b) Voorlichting.
Direction générale des affaires politiques, administratives et judiciaires	171,984	187,807	Algemene directie van de politieke, administratieve en gerechtelijke zaken.
Services judiciaires	161,408	178,056	Gerechtsdiensten.
Force publique	876,045	803,132	Weermacht.
Direction générale des Affaires indigènes et sociales. Enseignement. Cultes :			Algemene directie der inlandse en maatschappelijke zaken. Onderwijs. Erediensten :
a) Affaires indigènes et sociales	257,392	230,878	a) Inlandse en maatschappelijke zaken.
b) Instruction publique	1,420,551	1,862,378	b) Openbaar Onderwijs.
c) Cultes	11,000	11,600	c) Erediensten.
d) Travail et Prévoyance Sociale	223,399	210,327	d) Arbeid en Sociale Voorzorg.
Direction générale des Services médicaux ...	1,209,499	1,235,163	Algemene Directie der Geneeskundige Diensten, Algemene Directie van Begroting, Financiën.
Direction générale du Budget, Finances, Douanes	229,016	225,932	Douanen.
Direction générale des Affaires Economiques :			Algemene Directie der Economische Zaken :
a) Affaires Economiques	52,279	72,378	a) Economische Zaken.
b) Titres fonciers	92,243	87,753	b) Grondtitels.
c) Mines et géologie	44,066	44,950	c) Mijnen en geologie.
Direction générale de l'Agriculture et de la Colonisation :			Algemene Directie van Landbouw en Kolonisatie :
a) Agriculture. Eaux et Forêts. Colonisation. Offices.	785,208	838,071	a) Landbouw. Wateren en bossen. Kolonisatie. Bureau's.
b) Service vétérinaire	83,067	90,533	b) Veeartsenijdienst.
Direction générale des Travaux publics et Communications :			Algemene Directie der Openbare Werken en Verbindingen :
a) Bâtiments civils. Ponts et Chaussées. Aéronautique.	757,018	992,613	a) Burgerlijke gebouwen. Bruggen en Wegen. Vliegwezen.
b) Voies navigables	178,535	198,201	b) Waterwegen.
c) Postes	291,090	312,852	c) Posterijen.
d) Télécommunications	232,728	245,520	d) Verreberichtgevingen.
Service cartographique	63,483	62,694	Cartografische dienst.
Service des transports	343,420	345,610	Vervoerdienst.
Non-valeurs et restitutions	77,122	115,669	Onwaarden en teruggaven.
Dépenses d'exercices clos	6,500	6,500	Uitgaven van gesloten dienstjaren.
Fonds spécial d'égalisation des budgets	—	—	Bijzonder vereffeningsfonds van de begrotingen.
Fonds de prévoyance des Régies	61,135	111,653	Voorzieningsfondsen van de Regieën.
Total :	11,293,407	12,438,686	Totaal.
Total général:	11,293,407	12,438,686	Algemeen totaal.

Monnaies divisionnaires et de billon frappées par l'Etat de 1908 à 1958 ⁽¹⁾
Pas- en kopermunt van 1908 tot 1958 door de Staat geslagen ⁽¹⁾

MONNAIES	1908-1926 (F)	1927 (F)	1928 (F)	1929 (F)	1930 (F)	Tot. 1908-1958 (F)	MUNTEN
a) de métal inférieur.							a) van onedel metaal.
1 franc	89,250,000	15,500,000	10,250,000	9,500,000	5,512,500	130,012,500	1 frank.
50 centimes	55,000,000	7,400,000	3,200,000	542,000	3,810,000	69,952,000	50 centimes.
<i>Total :</i>	144,250,000	22,900,000	13,450,000	10,042,000	9,322,500	199,964,500	<i>Totaal.</i>
b) de nickel.							b) van nikkel.
20 centimes	510,000	—	—	—	—	510,000	20 centimes.
10 centimes	5,832,500	202,410	560,000	—	—	6,594,910	10 centimes.
5 centimes	3,170,000	100,750	50,000	25,000	—	3,345,750	5 centimes.
<i>Total :</i>	9,512,500	303,160	610,000	25,000	—	10,450,660	<i>Totaal.</i>
<i>Total général :</i>	153,762,500	23,203,160	14,060,000	10,067,000	9,322,500	210,480,160	<i>Algemeen totaal.</i>
						(2)	

(1) Aucune frappe n'a été effectuée depuis 1930. - (2) Y compris 65,000 F de pièces de cuivre.

(1) Sedert 1930 werd geen munt meer geslagen. — (2) Met inbegrip van 65,000 F koperstukken.

Monnaies et billets de banque en circulation au 31 décembre (1,000 F) ⁽¹⁾
Munten en bankbiljetten in omloop op 31 december (1,000 F) ⁽¹⁾

SPECIFICATIONS	1952	1953	1954	1955	1956	1957	1958	OPSOMMING
Monnaies divisionnaires en nickel frappées par la Colonie	190,639	178,816	174,780	166,701	143,419	111,273	67,351	Door de Kolonie geslagen nikkelen pasmunt.
Monnaies émises par l'Institut d'Emission de la Colonie :								Door het Emissie-Instituut uitgegeven munt :
Pièces en métal inférieur de 0,50 à 5 F	104,659	100,220	108,886	131,064	161,714	196,546	220,542	Stukken van 0,50 tot 5 F in onedel metaal.
Pièces de 50 F en argent	—	—	—	—	—	—	—	Zilveren 50 F stukken.
Billets de l'Institut d'Emission	3,906,798	4,179,509	4,501,266	4,719,476	5,189,474	5,577,350	5,445,625	Biljetten van het Emissie-Instituut.
<i>Total :</i>	4,011,457	4,279,729	4,610,152	4,850,540	5,351,188	5,773,896	5,666,167	<i>Totaal.</i>
<i>Total général :</i>	4,202,096	4,458,545	4,784,932	5,017,241	5,494,607	5,885,169	5,733,518	<i>Algemeen totaal.</i>

(1) Les monnaies d'or et d'argent mises en circulation antérieurement à 1920 ont été retirées de la circulation et renvoyées en Belgique. — Circulation réelle à la date de clôture annuelle du bilan de l'Institut d'Emission.

(1) De vóór 1920 in omloop gebrachte gouden en zilveren muntstukken werden aan de omloop onttrokken en naar België teruggestuurd. — Werkelijke omloop op de datum van het jaarlijks afsluiten van de balans van het Emissie-Instituut.

Droits de douane (1,000 F). - Douanerechten (1,000 F).

ANNEES JAREN	Droits de sortie Uitvoerrechten	Droits d'entrée Invoerrechten	Total Totaal	ANNEES JAREN	Droits de sortie Uitvoerrechten	Droits d'entrée Invoerrechten	Total Totaal
1943	680,164	158,622	838,786	1951	2,337,845	1,361,908	3,699,753
1944	728,772	161,529	890,301	1952	2,322,605	1,747,274	4,069,879
1945	644,647	143,548	788,194	1953	2,250,661	1,619,971	3,870,632
1946	795,366	314,438	1,109,805	1954	2,197,008	1,698,067	3,895,075
1947	1,293,405	450,759	1,744,164	1955	2,390,401	1,679,045	4,069,446
1948	1,909,375	687,227	2,596,601	1956	2,861,629	1,907,223	4,768,852
1949	1,575,553	863,067	2,438,620	1957	2,200,578	1,960,309	4,160,887
1950	1,484,548	853,448	2,337,996	1958 (1)	1,772,796	1,627,081	3,399,877

(1) Résultats à fin décembre.

(1) Resultaten op einde december.

Dette coloniale (1,000 F) — Koloniale schuld (1,000 F).
 Situation au 31 décembre. — Toestand op 31 december.

SPECIFICATIONS	1953	1954	1955	1956	1957	1958	OPSOMMING
A. Dette consolidée.							A. Gevestigde schuld.
2 1/2 % 1887	178.4	178.4	178.4	178.4	178.4	178.4	2 1/2 % 1887.
4 % 1896-1898	11,962.1	11,962.1	9,076.1	8,212.1	8,212.1	6,768.6	4 % 1896-1898.
4 % amortissable 1901	29,493.0	29,493.0	29,493.0	29,492.0	29,492.0	20,365.5	4 % aflosbaar 1901.
3 % 1904	25,988.0	25,988.0	24,041.5	23,458.5	23,458.0	22,302.0	3 % 1904.
4 % 1906	105,690.4	105,689.9	76,687.7	65,350.2	65,350.2	65,350.2	4 % 1906.
4 % amortissable 1909	5,068.0	5,024.0	4,972.0	4,924.5	4,874.5	4,822.5	4 % aflosbaar 1909.
8 % » 1925	(1)	—	—	—	—	—	4 % » 1925.
4 % » 1936	647,630.0	634,677.0	621,171.5	607,139.5	592,425.0	577,267.0	4 % » 1936.
4 % » 1937	146,350.0	145,075.0	143,750.0	142,375.0	140,950.0	139,000.0	4 % » 1937.
3 1/2 % » 1937	105,630.5	104,349.5	103,049.5	101,699.5	100,000.0	98,817.0	3 1/2 % » 1937.
Emprunt anglais	(13)	(13)	(13)	(13)	(13)	(13)	Engelse lening.
Part empr. belge 5 % 1932 ..	—	—	—	—	—	—	Aand. Belg. Schuld 5 % 1932.
Dette perpétuelle 4 % 1948 ..	(1)1,200,000.0	1,200,000.0	1,200,000.0	1,200,000.0	1,200,000.0	1,200,000.0	Onaflosbare Schuld 4 % 1948.
4 % amortissable 1949	220,000.0	220,000.0	220,000.0	220,000.0	220,000.0	220,000.0	4 % aflosbaar 1949.
4 % » 1950/60	100,000.0	100,000.0	100,000.0	100,000.0	100,000.0	100,000.0	4 % » 1950/60.
4 % » 1950/70	150,000.0	150,000.0	150,000.0	150,000.0	150,000.0	150,000.0	4 % » 1950/70.
4 1/2 % » 1951/81	—	—	—	—	—	—	4 1/2 % » 1951/81
(1 ^{re} tr.)	215,000.0	215,000.0	215,000.0	215,000.0	215,000.0	215,000.0	(1 ^{re} ged.).
4 1/2 % amort. 1951/81	—	—	—	—	—	—	4 1/2 % » 1951/81
(2 ^e tr.)	215,000.0	215,000.0	215,000.0	215,000.0	215,000.0	215,000.0	(2 ^e ged.).
4 % amortissable 1950/60	—	—	—	—	—	—	4 % aflosbaar 1950/60
(certif.)	1,000,000.0	1,000,000.0	999,780.0	999,780.0	999,780.0	999,780.0	(certif.).
4 % amortissable 1950/60	1,327,463.0	1,327,463.0	1,327,463.0	1,061,910.0	796,321.0	530,882.0	4 % aflosbaar 1950/60.
Empr. amort. 60,000,000 F	—	—	—	—	—	—	Aflosbare Lening 60,000,000
Suisses	(2) 696,000.0	696,000.0	696,000.0	696,000.0	696,000.0	696,000.0	Zwitserse F 1950.
1952	(3) 690,000.0	690,000.0	690,000.0	690,000.0	690,000.0	690,000.0	1952.
1953	(4) 684,000.0	684,000.0	684,000.0	684,000.0	684,000.0	684,000.0	1953.
1956	—	—	—	(10) 684,000.0	684,000.0	684,000.0	1956.
2 1/2 % Empr. E.C.A. amort.	—	—	—	—	—	—	2 1/2 % aflosbaar E.C.A. Le-
(1950) 1,778,000 doll.	(5) 71,996.0	66,439.7	60,883.5	55,327.2	49,771.0	44,214.7	ning (1950) 1,778,000 Doll.
3 1/4 % Empr. E.C.A. (1951) ..	—	—	—	—	—	—	3 1/4 % Lening E.C.A. (1951)
15,500,000 doll.	(6) 774,891.1	774,693.6	774,693.6	760,747.9	732,178.5	702,680.7	15,500,000 Doll.
4 1/2 % 1951 - B. I. R. D.	(7)1,604,800.0	2,000,000.0	2,000,000.0	2,000,000.0	1,900,000.0	1,800,000.0	4 1/2 % 1951 - B. I. R. D.
40,000,000 doll. USA	—	—	—	—	—	—	40,000,000 Doll. USA.
6 % B.I.R.D. 40.000.000 doll. ..	—	—	—	—	—	995,259.4	6 % B.I.R.D. 40.000.000 doll.
U.S.A.	—	—	—	—	—	—	U.S.A.
Dette envers l'état belge	—	—	—	1,502,282.7	1,426,257.1	1,351,257.1	Schuld tegenover de Belgische
Dette Coloniale amortissable ..	—	—	—	—	—	—	Staat
C. B. 4 1/4 % 1954-1974 ...	—	2,047,630.0	2,047,630.0	2,047,630.0	2,047,630.0	2,047,630.0	Koloniale Schuld aflosbaar B.
Dette Coloniale amortissable ..	—	—	—	—	—	—	K. 4 1/4 % 1954/1974.
Belg. 4 1/4 % 1954-1974 ...	—	2,220,000.0	2,220,000.0	2,220,000.0	2,220,000.0	2,220,000.0	Koloniale Schuld aflosbaar
4 1/2 % 1954/1980 amortissa- ..	—	(9) 690,000.0	1,655,000.0	1,750,000.0	1,750,000.0	1,750,000.0	België 4 1/4 % 1954/1974.
ble de 1.750 millions F. C. .	—	—	(8)	—	—	—	4 1/2 % 1954/1980 aflosbaar
Dette coloniale amortissable ..	—	—	2,100,000.0	2,100,000.0	2,100,000.0	2,100,000.0	van 1.750 miljoen K. F.
Belgique 4 1/4 % 1955-1967 ..	—	—	—	—	—	—	Koloniale schuld aflosbaar Bel-
Dette congolaise amortissable ..	—	—	2,407,000.0	2,407,000.0	2,407,000.0	2,407,000.0	gië 4 1/4 % 1955/1967.
Congo belge 4 % 1955-1975 ..	—	—	—	—	—	—	Kongolese Schuld aflosbaar,
4 1/2 % 1956-1976 de 750 mil- ..	—	—	—	(11) 615,000.0	750,000.0	750,000.0	Belgisch-Kongo 4 % 1955-
lions de F. C.	—	—	—	—	(14)	—	1975.
Dette coloniale amortissable ..	—	—	—	—	—	—	4 1/2 % - 1956-1976 van 750
Belg. 4 1/4 % 1956-1971 ..	—	—	—	2,100,000.0	2,100,000.0	2,100,000.0	miljoen K. F.
4 % 1956. - Fonds du Roi ...	—	—	—	1,800,000.0	1,800,000.0	1,800,000.0	Koloniale schuld aflosbaar Bel-
4 1/2 % 1956-1976 de 750 mil- ..	—	—	—	—	750,000.0	750,000.0	gië 4 1/4 % 1956-1971.
lions de F.C. - 2 ^e tranche ...	—	—	—	—	—	—	4 % 1956 Fonds van de Koning.
5 1/2 % 1958-1964	—	—	—	—	—	—	4 1/2 % 1956-1976 van 750 mil-
Emprunts à lots 1958	—	—	—	—	—	—	lion K.F. - 2 ^{de} snede.
5 1/4 % 1958-1973 Dillon	—	—	—	—	—	2,000,000.0	5 1/2 % 1958-1964.
5 3/4 % 1958-1973	—	—	—	—	—	2,000,000.0	Lotenlening 1958.
4 % 1958 Univ. off.	—	—	—	—	—	750,000.0	5 1/4 % 1958-1973 Dillon.
5 1/2 % 1958-1973	—	—	—	—	—	350,000.0	5 3/4 % 1958-1973.
4 % 1958-1978	—	—	—	—	—	250,000.0	4 % 1958 Univ. off.
5 1/2 % 1958-1973	—	—	—	—	—	200,000.0	5 1/2 % 1958-1973.
4 % 1958-1978	—	—	—	—	—	360,000.0	4 % 1958-1978.
5 1/2 % 1958-1973	—	—	—	—	—	540,000.0	5 1/2 % 1958-1973.
Total :	10,027,140.5	15,358,663.2	20,774,869.8	27,256,507.5	27,647,877.8	34,588,050.1	Totaal.
Dette flottante	5,390,000.0	5,960,000.0	5,707,004.3	5,460,000.0	3,793,801.5	7,958,279.3	Vlottende schuld.
Total :	15,417,140.5	21,318,663.2	26,481,874.1	32,716,507.5	31,441,679.3	42,546,329.4	Totaal.

(1) Remboursement effectué anticipativement le 17-4-1951.
 (2) Cours de conversion : 1 F suisse = 11.60 F congolais.
 (3) Cours de conversion : 1 F suisse = 11.50 F congolais.
 (4) Cours de conversion : 1 F suisse = 11.40 F congolais
 (5) Montant réellement émis : 1,606,607.5 doll.
 Amortissements au 31 décembre 1953 : 166,687.5 doll.
 (6) Reste à libérer au 31 décembre 1953 : 108,900 F. cong.
 (7) Reste à libérer au 31 décembre 1953 : 395,200,000 F. cong.
 (8) Reste à libérer au 31 décembre 1955 : 95 millions F. C.
 (9) Reste à libérer au 31 décembre 1954 : 1,060,000,000 F. C.
 (10) Cours de conversion : 1 F.S. = 11.40 F. C.
 (11) Reste à libérer au 31 décembre 1956 : 135,000,000 F. C.
 (12) Capitaux garantis non compris.
 (13) Paiement suspendu.
 (14) 1^{re} tranche.

Cours de
 conversion :
 1 S = 50 F
 congolais.

(1) Terugbetaling uitgevoerd voor de gestelde datum op 17 april 1951.
 (2) Wisselkoers : 1 Zwitserse frank = 11.60 Kongolese frank.
 (3) Wisselkoers : 1 Zwitserse frank = 11.50 Kongolese frank.
 (4) Wisselkoers : 1 Zwitserse frank = 11.40 Kongolese frank
 (5) Bedrag werkelijk uitgegeven : 1,606,607.5 doll.
 Delgingen op 31 december 1953 : 166,687.5 doll.
 (6) Blijft nog vol te storten op 31 december 1953 : 108,900 Kong. F.
 (7) Blijft nog vol te storten op 31 december 1953 : 395,200,000 Kong. F.
 (8) Blijft nog vol te storten op 31 december 1955 : 95 miljoen K. F.
 (9) Blijft nog vol te storten op 31 december 1954 : 1,060,000,000 K. F.
 (10) Wisselkoers : 1 Zw. F. = 11.40 K. F.
 (11) Blijft nog vol te storten op 31 december 1956 : 135,000,000 K. F.
 (12) Gewaarborgd kapitaal niet inbegrepen.
 (13) Betaling geschorst.
 (14) 1^{re} snede.

Magistrats, Fonctionnaires et Agents : Personnel européen ⁽¹⁾.
Magistraten, Ambtenaren en Beambten : Europees personeel ⁽¹⁾.

SERVICES	Congo Belge Belgisch-Kongo		Ruanda- Urundi		DIENSTEN
	1957	1958	1957	1958	
Gouvernement Général	144	115	—	—	Gouvernement-Generaal.
Administration supérieure provinciale :					Hoger provinciaal Bestuur :
Service territorial	} 1,731	1,756	—	—	{ Gewestdienst.
Police			—	—	168
Administrat. sup., Service territ., Police, Sûreté	—	—	—	—	Hoger Bestuur, Gewestdienst, Politie, Veiligheid.
Secrétariat	—	—	5	5	Secretariaat.
Secrétariat, Archives, Statistiques	72	41	—	—	Secretariaat, Archieven, Statistieken.
Information	55	59	—	—	Voorlichting.
Contentieux et Personnel	—	—	11	13	Geschillen en Personeel.
Justice, Personnel, Service pénitentiaire	183	206	—	—	Gerecht, Personeel, Strafdienst.
Parquets et Tribunaux	347	353	39	42	Parketten en Rechtbanken.
Force publique	979	990	17	19	Weermacht.
Affaires indigènes et sociales	—	—	—	—	Inlandse en maatschappelijke Zaken.
Affaires indigènes, Main-d'œuvre, Œuvres sociales	220	192	—	23	Inlandse Zaken, Werkkrachten, Sociale Werken.
Enseignement :	—	—	19	—	Onderwijs :
Instruction publique	—	1,819	130	153	Openbaar onderwijs.
Instruction publique et culte	1,641	—	—	—	Openbaar onderwijs en eredienst.
Travail et Prévoyance Sociale	58	58	—	—	Arbeid en Sociale Voorzorg.
Services médicaux	1,044	1,052	112	112	Geneeskundige diensten.
Finances	—	—	31	36	Financiën.
Budget, Finances, Douanes	401	391	—	—	Begroting, Financiën, Douanen.
Affaires Economiques	69	91	7	9	Economische Zaken.
Titres fonciers - Service de Terres	142	144	17	17	Grondtitels, Dienst der gronden.
Mines et Géologie	74	76	—	—	Mijnen en Aardkunde.
Agriculture - Agronomie	—	—	71	84	Landbouw. Landbouwkunde.
Agriculture, Eaux et Forêts, Colonisation	704	744	—	—	Landbouw, Wateren, Bossen, Kolonisatie.
Services vétérinaires	133	138	40	41	Veeartsenijdienst.
Travaux publics	—	—	62	52	Openbare werken.
Bâtiments civils, Ponts et Chaussées, Aéronautique, Laboratoires	499	483	—	—	Burgerlijke gebouwen, Bruggen en Wegen, Vliegwezen, Laboratoria.
Voies navigables	135	138	—	—	Bevaarbare wegen.
Postes	186	192	11	12	Posterijen.
Télécommunications	310	317	13	13	Verreberichtgevingen.
Institut géographique	100	100	—	—	Aardrijkskundig Instituut.
Transports - Mécanisation	110	165	6	17	Vervoer. Mechanisatie.
Ville de Léopoldville	—	—	—	—	Stad Leopoldstad.
Ville d'Elisabethville	—	—	—	—	Stad Elisabethstad.
Ville de Jadotville	—	—	—	—	Stad Jadotstad.
Divers	—	—	—	—	Diversen.
Total :	9,337	9,620	759	835	Totaal.

(1) Effectifs prévus.

(1) Voorziene effectieven.

Situation de la force publique. — Toestand der Weermacht.

SPECIFICATIONS	1952	1953	1954	1955	1956	1957	1958	OPSOMMING
Contingent annuel autorisé ..	5,109	4,851	4,292	4,054	3,819	5,194	6,163	Jaarl. geoorloofd contingent.
Hommes sous les armes (1) .	21,416	22,830	23,679	23,554	23,500	23,216	23,058	Mannen onder de wapens (1).
Cadre } Officiers	383	399	432	464	479	489	479	Officieren } Europees.
européen } Sous-officiers .	478	520	537	567	595	600	511	Onderofficieren } kader.

(1) Ruanda-Urundi non compris.

(1) Ruanda-Urundi niet inbegrepen.

Missions. — Missies.

SPECIFICATIONS	1952	1953	1954	1955	1956	1957	OPSOMMING
Missions catholiques { Pères et frères ...	2,562	2,569	2,693	2,811	2,984	3,036	Paters en broeders } Katholieke
Religieuses	1,938	2,243	2,285	2,384	2,499	2,613	Kloosterzusters } missies.
Total :	4,500	4,812	4,978	5,195	5,483	5,649	Totaal.
Missions protes- tantes { Hommes	449	496	506	562	587	584	Mannen } Protestantse
Femmes	792	852	851	936	952	972	Vrouwen } missies.
Total :	1,241	1,348	1,357	1,498	1,539	1,556	Totaal.

**Effectifs budgétaires du personnel médical du gouvernement (au 31 décembre).
Y compris Foreami, Missions Nationales, Ruanda-Urundi et Villes.**

**Budgetaire effectieven van het medisch personeel van het gouvernement
(op 31 december).**

Inbegrepen Foreami, Missies, Ruanda-Urundi en steden.

SPECIFICATIONS	1951	1952	1953	1954	1955	1956	1957	OPSOMMING
Personnel européen :								Europees personeel :
Médecins dirigeants	14	14	19	19	19	14	23	Geneesheren-bestuurders.
Médecins de laboratoire	16	20	20	23	25	27	25	Laboratoria-geneesheren.
Médecins hygiénistes	17	16	13	20	23	23	23	Geneesheren-hygiénisten.
Médecins des écoles	2	3	4	4	4	6	10	Geneesheren der scholen.
Médecins traitants	214	233	261	265	271	363	340	Geneesheren-practici.
Pharmaciens	10	11	12	12	16	17	17	Apothekers.
Entomologistes	} 6	} 8	} 8	} 9	} 11	} 9	} 12	Entomologen.
Biologistes								Biologen.
Dentistes (non médecins) ..								7
Auxil. médic.	377	402	415	430	427	474	510	Gezondheidsbeambten.
Infirmières	61	79	87	98	104	151	158	Ziekenverpleegsters.
Total :	724	794	847	888	908	1,095	1,129	Totaal.
Personnel indigène :								Inlands hulppersoneel.
Assist. médicaux et infirmiers	602	721	795	862	909	1,249	1,248	Medische assist. en verplegers
Gardes sanitaires	69	70	73	78	90	104	93	Sanitaire wachters.
Infirmières accoucheuses ...	—	—	—	6	4	15	20	Verpleegster-vroedvrouw
Aides accoucheuses	192	229	213	233	238	367	487	Hulpvrouedvrouwen.
Total :	863	1,020	1,081	1,179	1,241	1,735	1,848	Totaal.
Aides infirm. avec certificat .	2,593	2,705	2,805	2,993	2,957	3,610	4,088	Hulpverplegers met certific.
	3,456	3,725	3,886	4,172	4,198	5,345	5,936	

Activité des services médicaux du gouvernement ⁽¹⁾.

Bedrijvigheid der medische diensten van het gouvernement ⁽¹⁾.

ANNEES JAREN	Blancs — Blanken				Indigènes — Inlanders (2)			
	Malades traités Behandelde zieken	dont décédés waarvan overleden	Malades hospitalisés In hospitaal ver- pleegde zieken	dont décédés waarvan overleden	Malades traités Behandelde zieken	dont décédés waarvan overleden	Malades hospitalisés In hospitaal ver- pleegde zieken	dont décédés waarvan overleden
1947	32,291	141	7,051	103	1,613,020	8,430	194,428	7,095
1948	43,006	187	7,965	134	1,758,691	9,018	245,345	7,965
1949	44,192	178	8,381	119	2,064,090	9,485	250,164	7,681
1950	47,646	152	9,274	128	2,262,777	10,866	284,928	8,637
1951	47,412	196	8,537	149	2,470,499	11,309	329,393	9,240
1952	60,815	249	10,515	162	2,689,277	12,258	353,717	9,972
1953	82,261	210	10,320	166	3,054,324	12,493	443,582	11,052
1954	72,169	214	9,440	179	3,344,754	13,953	472,426	12,297
1955	80,734	206	11,090	168	3,301,667	13,960	547,282	12,851
1956	104,692	214	13,260	167	3,527,819	14,881	567,458	13,429
1957	117,726	233	12,809	184	3,545,291	15,584	605,491	14,373

(1) Malades traités dans les dispensaires et centres hospitaliers.

(2) Y compris ceux de Foreami.

(1) Zieken behandeld in dispensaria en hospitalen.

(2) Foreami inbegrepen.

Enseignement - Onderwijs

DÉSIGNATION	1958		OPSOMMING
	Nombre d'écoles Aantal scholen	Effectifs scolaires Aantal leerlingen	
A. ENSEIGNEMENT GÉNÉRAL			A. ALGEMEEN ONDERWIJS
1. Ecoles officielles :			1. Officiële scholen :
Ecoles gardiennes	31	1,661	Bewaarscholen.
Ecoles primaires	115	44,810	Lagere scholen.
Ecoles d'apprentissage pédagogique	1	49	Opvoedkundige opleidingsscholen.
Ecoles de moniteurs	8	1,417	Scholen voor lesgevers.
Ecoles d'auxiliaires et d'administration	2	97	Scholen voor administratieve helpers.
Athénées interraciaux	22	3,269	Interraciale athenea.
Institut préuniversitaire	1	25	Pré-universitair instituut.
Université officielle	1	190	Officiële universiteit.
Ecoles d'adultes	1	323	Scholen voor volwassenen.
Ecoles de la Force Publique :			Scholen van de Weermacht :
Sections gardiennes	30	2,182	Bewaarschoolafdelingen.
Sections primaires	19	3,814	Lagere afdelingen.
Ecole de pupilles	1	71	Pupillenschool.
2. Ecoles officielles congréganistes :			2. Officiële Congreganistenscholen.
Ecoles gardiennes	1	315	Bewaarscholen.
Sections primaires	11	7,811	Lagere afdelingen.
Ecoles moyennes	5	969	Middelbare scholen.
Ecoles secondaires :	7		Secundaire scholen :
a) Humanités modernes		282	a) Moderne humaniora.
b) Programme congolais			b) Congolees programma.
1. Cycle inférieur général		443	1. Algemene lagere cyclus.
2. Cycle supérieur orienté			2. Georiënteerde hogere cyclus.
Division administrative et commerciale ..		123	Administratieve en handelsafdeling.
Division géomètres-arpenteurs		14	Afdeling voor landmeters.
Ecoles d'adultes	1	180	Scholen voor volwassenen.
3. Ecoles subsidiées :			3. Gesubsidieerde scholen.
Ecoles préprimaires	585	44,375	Pré-primaire scholen.
Ecoles primaires	11,578	1,055,983	Lagere scholen.
Ecoles d'auxiliaires	5	221	Scholen voor helpers.
Ecoles d'apprentissage pédagogique	100	6,173	Scholen voor opvoedkundige opleiding.
Ecoles moyennes	26	3,938	Middelbare scholen.
Ecoles secondaires latines :	8		Secundaire latijnse scholen :
a) Humanités latines		747	a) Latijnse humaniora.
b) Programme congolais		109	b) Congolees programma.
Ecoles secondaires modernes :	32		Secundaire moderne scholen :
a) Humanités modernes		1,456	a) Moderne humaniora.
b) Programme congolais :			b) Congolees programma :
1. cycle inférieur général		1,288	1. algemene lagere cyclus.
2. cycle supérieur orienté			2. georiënteerde hogere cyclus.
Div. administrative et commerciale		146	Administratieve en handelsafdeling.
Division éducation physique		52	Afdeling lichamelijke opvoeding.
Ecoles ménagères périmaires	111	7,476	Peri-primaire huishoudscholen.
Ecoles ménagères postprimaires	74	4,220	Post-primaire huishoudscholen.
Ecoles ménagères moyennes	16	684	Middelbare huishoudscholen.
Ecole pour sourds-muets	1	64	School voor doofstommen.
Ecoles d'adultes	35	4,098	Scholen voor volwassenen.
Ecoles de moniteurs et de monitrices	100	9,567	Scholen voor lesgevers en lesgeefsters.
Préparation à l'enseignement supérieur	1	128	Vorbereiding tot het hoger onderwijs.
Enseignement supérieur	1	233	Hoger onderwijs.
4. Enseignement non-subsidié :			4. Niet-gesubsidieerd onderwijs :
1. Missions catholiques :			1. Katholieke missies :
Ecoles gardiennes et d'adultes	48	1,461	Bewaarscholen en scholen voor volwassenen.
Ecoles primaires	626	16,437	Lagere scholen.
Ecoles postprimaires	7	301	Post-primaire scholen.
Ecoles secondaires	5	103	Secundaire scholen.
Ecoles secondaires pour clergé (petits sémi- naires)	26	2,585	Secundair onderwijs voor geestelijken (klein seminaries).
Ecoles noviciats	61	406	Scholen-noviciaten.
Enseignement supérieur pour clergé	4	420	Hoger onderwijs voor geestelijken.
2. Missions protestantes :			2. Protestantse missies :
Ecoles d'adultes	29	1,017	Scholen voor volwassenen.
Ecoles primaires	6,861	216,673	Lagere scholen.

Enseignement - Onderwijs (suite)

DÉSIGNATION	1958		OPSOMMING
	Nombre d'écoles Aantal scholen	Effectifs scolaires Aantal leerlingen	
Cours de formation du personnel auxiliaire ..	12	626	Vormingsleergangen voor hulppersoneel.
Ecoles de pasteurs	32	1,098	Scholen voor dominees.
3. Ecoles de sociétés :			3. Scholen van vennootschappen :
Ecoles primaires	341	58,134	Lagere scholen.
Ecoles postprimaires	8	352	Post-primaire scholen.
Ecoles ménagères	9	1,658	Huishoudscholen.
Ecoles d'adultes	24	3,116	Scholen voor volwassenen.
Total enseignement général	21,023	1,513,390	Totaal algemeen onderwijs.
B. ENSEIGNEMENT TECHNIQUE			B. TECHNISCH ONDERWIJS
1. Ecoles officielles :			1. Officiële scholen :
Académie des Beaux-Arts	5	74	Academie voor schone kunsten.
Sections professionnelles	21	1,220	Afdelingen voor beroepsopleiding.
Sections d'apprentissage	32	1,371	Afdelingen voor vakopleiding.
Formation professionnelle des adultes	17	239	Beroepsopleiding van volwassenen.
Cours du soir	2	431	Avondcursussen.
Ecole technique secondaire	1	45	Secundaire technische school.
2. Ecoles officielles congréganistes :			2. Officiële congregantenscholen :
Académie des Beaux-Arts	3	100	Academie voor schone kunsten.
Sections techniques inférieures	2	91	Lagere technische afdelingen.
Sections professionnelles	24	1,728	Afdelingen voor beroepsopleiding.
Sections d'apprentissage	22	1,012	Afdelingen voor vakopleiding.
Ecole technique secondaire	1	182	Secundaire technische school.
3. Enseignement subsidié :			3. Gesubsidieerd onderwijs.
Sections professionnelles	8	715	Afdelingen voor beroepsopleiding.
Sections d'apprentissage	21	1,020	Afdelingen voor vakopleiding.
Sections artisanales	143	6,158	Ambachtsecties.
Ecoles industrielles	3	500	Industriële scholen.
4. Enseignement non-subsidié :			4. Niet-gesubsidieerd onderwijs :
1. Missions catholiques :			1. Katholieke missies :
Ateliers d'apprentissage et écoles professionn.	9	383	Leerwerkplaatsen en beroepsscholen.
2. Missions protestantes :	—	—	2. Protestantse missies.
3. Ecoles de sociétés :			3. Scholen van vennootschappen :
Ateliers d'apprentissage	27	2,089	Leerwerkplaatsen.
Total enseignement technique	341	17,358	Totaal technisch onderwijs.
C. ENSEIGNEMENT AGRICOLE			C. LANDBOUWONDERWIJS
1. Ecoles officielles :			1. Officiële scholen :
Ecoles professionnelles agricoles	11	517	Landbouwberoepsscholen.
Ecoles de pêche	1	35	Visserijscholen.
Ecoles d'horticulture	1	66	Tuinbouwscholen.
Ecoles d'infirmiers vétérinaires	2	48	Scholen voor veeartsenij-verplegers.
2. Ecoles officielles congréganistes :			2. Officiële congregantenscholen :
Ecoles professionnelles agricoles	2	83	Landbouwberoepsscholen.
Ecoles d'assistants agricoles	3		Scholen voor landbouwassistenten.
Ecoles d'assistants vétérinaires :	1		Scholen voor veeartsenijassistenten.
Section préparatoire		245	Voorbereidende afdeling.
Section technique commune (agric. + vétér.) ..		30	Gemengde techn. afdeling (landb. + veearts.).
Section technique agricole		69	Technische landbouwfafdeling.
Section technique vétérinaire		11	Technische veeartsenijafdeling.
3. Enseignement subsidié :			3. Gesubsidieerd onderwijs :
Fermes écoles	1	24	Schoolhoeven.
Ecoles professionnelles agricoles	8	751	Landbouwberoepsscholen.
Ecoles d'horticulture	8	161	Tuinbouwscholen.
Ecoles d'assistants agricoles	2	116	Scholen voor landbouwassistenten.
4. Enseignement non-subsidié :			4. Niet-gesubsidieerd onderwijs :
Ecole d'assistants agricoles	1	29	School voor landbouwassistenten.
Total enseignement agricole	41	2,185	Totaal landbouwonderwijs.
Total général	21,405	1,532,933	Algemeen totaal.

TABLE ALPHABÉTIQUE DES MATIÈRES

N.B. Les pages marquées d'un astérisque se rapportent au Congo Belge et au Ruanda-Urundi ; celles marquées d'un point à l'Aperçu International.

A

- Abrasifs, 241.
- Académies des beaux-arts et écoles de dessin, 129.
- Accidents (décès produits par...), 88, 96, 97, 102.
- Accidents de roulage et de circulation sur :
- la voie publique, 88, 94, 97, 306, 307.
 - les chemins de fer, 97, 287.
 - les chemins de fer vicinaux, 291.
 - les transports par eau, 97.
 - les transports par avion, 97.
- Accidents de travail, 88, 94, 97, 432, 461 à 463.
- Accises, 243.
- Accouchements, 60.
- Accoucheuses, 107.
- Acid-oils, 233.
- Acide acétique, 329.
- Acier, 8 ●, 213, 226, 239.
- Acieries de moulage, 227, 239, 240.
- Actions cotées aux bourses de Bruxelles et d'Anvers, 350, 351.
- Activités : voir « population active ».
- Adoptions, 61.
- Aérodromes belges, 309 à 317.
- Agents de l'Etat, des provinces, des communes : voir « personnel ».
- Agglomérés de :
- houille, 213, 214, 222, 240.
 - plâtre, 212.
- Agneaux, 187.
- Agriculture :
- recensement au 15 mai, 177.
 - recensement au 31 décembre, 182.
 - recensement forestier, 184 à 186.
 - prix des produits, 188.
 - salaires et fermages, 192.
 - valeur de la production, 192.
- Aidants, 182, 250.
- Alcool, 238, 243, 329.
- Alcoolisme, 84, 85, 90, 91, 162.
- Alimentation, (industries) 241, 242.
- Allocations :
- familiales, 432, 447, 448.
 - pour la démolition de taudis, 514.
- Allumettes, 231, 238, 241, 329.
- Aluminium, 226, 239.
- Amandes palmistes, 523*.
- Ammoniaque, 214, 231, 238.
- Analphabétisme, 144, 145.
- Animaux de ferme :
- abattus pour la consommation, 187.
 - déclarés comme étant atteints de maladies contagieuses, 193.
 - nombre, 172, 174, 176, 177.
- Antimoine, 226.
- Appareils de levage, manutention et pesage 227, 239, 240.
- Appareils et installations pour diverses industries, 227 240.
- Appartements :
- nombre, 389.
 - vendus, 400.
- Appointments, 435.
- Apprentissage (contrats d'...), 140, 141.
- Arachides, 523*.
- Archéologie et histoire, 150.
- Archives (musée), 150.
- Ardoises, 213, 238.
- Argent, 226, 526*.
- Argiles, 235, 241.
- Armée, 103, 145, 332, 505, 506.
- Armes, 227, 240, 254.
- Armes et armées (musée), 150.
- Armes et munitions, 239, 240.
- Arrondissements :
- administratif, 20.
 - judiciaires, 20, 29.
- Art :
- et histoire, 150.
 - religieux, 150.
- Assiettes, 407.
- Assistance publique (comptes et budgets des commissions d'...), 342.
- Associations :
- d'utilité publique, 515.
 - sans but lucratif, 515.
- Assurance :
- contre les accidents de travail, 432.
 - contre le cancer et la poliomyélite, 454.
 - contre le chômage, 431.
 - contre l'invalidité, 454.
 - contre les maladies professionnelles, 432.
 - obligatoire contre la maladie et l'invalidité, 431, 449 à 452.
 - contre la tuberculose, 454.
 - en vue de la vieillesse et du décès prématuré, 440 à 443.
 - mutualiste libre, 453 à 456.
 - sociétés opérant au Belgique, 374, 375.
 - sur la vie, 376, 377.
- Athénées : voir « écoles ».
- Autobus et autocars, 290, 292, 295 à 297, 300, 308.
- Automobiles, 10 ●, 239, 240, 296, 297, 299,
- Autorisations de :
- bâtir accordées, 511.
 - domicile, 46.
- Aveugles indigents, 104.
- Aviation commerciale, 309 à 317, 529*.
- Avocats, 160.
- Avoine, 172, 173, 176, 179 à 181, 188, 190.
- Azote, 231, 241.

B

Balance des paiements de l'U. E. B. L., 402.
 Bananes, 523*.
 Banc d'épreuves des armes à feu, 254.
 Bandages en fer ou acier, 226.
 Bandes à tubes en fer ou acier, 226.
 Banque Nationale de Belgique (bilans), 379.
 Banques (situation globale des...), 373.
 Bas pour dames, 228, 407.
 Bastnaésite, 526*.
 Bateaux de la flotte :
 — marchande belge, 276.
 — intérieure belge, 276.
 — de pêche belge, 198.
 Bâtiments :
 — nombre, 510.
 — vendus, 400.
 Beaux-arts, 129, 139, 150.
 Belradio (mouvement de la voie...), 323.
 Benzène, 231.
 Benzine, 232.
 Benzol, 231.
 Bérets basques, 228.
 Bétail : voir « animaux de ferme ».
 Betteraves, 172, 173, 179 à 181, 188, 190.
 Beurre, 6 ●, 179 à 181, 234, 406.
 Bibliothèques, 147, 148.
 Bicyclettes, 298.
 Bicyclettes à moteur et motocyclettes, 296.
 Bicyclettes à moteur auxiliaire, 298.
 Biens immobiliers vendus, 400, 401.
 Bières 243, 329, 330, 406.
 Bilan :
 — énergétique, 222 à 224.
 — de la sécurité sociale, 431, 432.
 Billets en circulation, 380, 382, 537*.
 Biscottes, 233, 406.
 Biscuits, 233.
 Bismuth, 526*.
 Bitume, 526*.
 Blanchissage, 407.
 Blanquette de veau, 406.
 Boerenbond belge, 394.
 Bœufs, 187.
 Bœufs et génisses, 190.
 Bois, 183 à 186, 222, 409.
 Bois (industries transformatrice du bois et industries connexes), 204, 241, 242.
 Boissellerie, 237, 241.
 Boissons fermentées, 242, 243, 329, 330.
 Bonneterie, 208, 228, 238, 240.
 Bouilli, 406.
 Boulangerie (produits de la...), 233.
 Boulets (agglomérés de houille), 214.
 Bourses de Bruxelles et d'Anvers, 349 à 351.
 Bourses d'études, 146.
 Bovidés, 174 à 178, 187.
 Brai, 222.
 Brasseries, 238, 243.
 Brevets, 254.
 Briques de construction, 9 ●, 235.
 Briquettes de houille, 214.
 Broderies, 230.
 Brosserie, 237.

Brûlure (décès par...), 88, 94, 97.

Budgets :

— de l'Etat, 329 à 332.

— du Ministère de l'Instruction publique, 139.

— du Congo Belge, 534* à 536*.

Bureaux de poste, 319.

C

Cabillaud, 198.

Cacao, 523*.

Cadastre (parcelles cadastrales), 21.

Cadmium, 226, 526*.

Cadres, moulures, raboteries, 237, 241.

Café, 406, 523*.

Caisse :

— autonome des dommages de guerre, 399.

— centrale de crédit rural du Boerenbond belge, 394.

— d'épargne privée, 387.

— d'épargne établie sous le patronage d'administrations communales, 387.

— Générale d'Epargne et de Retraite, 385 à 387.

— Nationale de crédit professionnel, 391, 392.

— Raiffeisen, 394.

Caisserie et tonnellerie, 237, 241.

Calcaires, 212, 238, 241.

Camions, 296, 298, 301.

Canaux, 278.

Cancer (nouveaux cas de...), 83.

Cancer (décès), 84, 90.

Canne à sucre, 523*.

Cantons, 20, 30.

Caoutchouc, 10 ●, 204, 241, 409, 523.

Carbonates, 212.

Carottes, 173, 179, 181.

Cardes fileuses, 238, 240.

Carreaux de pavement et de revêtement, 235, 241.

Carrières, 213, 238, 241.

Carton, 237, 238.

Casquettes, 230, 407.

Centrales électriques, 218, 219.

Céramiques, 208, 235, 241.

Céréales et farineux, 173, 174, 176 à 178.

Chaleur (jours de forte...), 17 à 19.

Chambre :

— de compensation, 384.

— des représentants, 491, 492, 495 à 497.

Changes (cours des... à Bruxelles), 348.

Chanvre, 173, 180, 238, 240.

Chapeaux, 230, 407.

Charbon, 7 ●, 208, 210 à 213, 222, 238, 407, 409, 526*.

Charbonnages, 210 à 213, 217, 221.

Chargements (dans les ports de mer), 274.

Chasse (permis de port d'armes de...), 194.

Chaudières à vapeur, 225.

Chaussettes, bas trois-quarts, socquettes, 228, 407.

Chaussures, 208, 236, 239, 241, 407.

Chaux, 212, 238, 241.

Chefs de famille, 50.

Chefferies, 521*.

Chemins de fer, 239, 286 à 289, 532*.

Chemins de fer vicinaux, 239, 291, 292, 532*.

Chemises, 407.

Cheptel, 174 à 190.

Chèques postaux, 320.

Chevaux, 172, 174 à 178, 187, 190.
 Chèvres, 174, 175, 178, 187.
 Chicorée, 173, 179 à 181, 190, 204, 233, 406.
 Chimie (industries chimiques), 204, 241, 242.
 Chirurgie (nombre de lits), 106.
 Chocolat, 406.
 Chômage, 464 à 474.
 Chômeurs ayant un contrat de réadaptation professionnelle, 143.
 Chômeurs mis au travail par les pouvoirs publics, 415.
 Choux fourragers et moelliers, 179, 181.
 Cigares, cigarettes, cigarillos, 237, 407.
 Ciment, 9 ●, 235, 239, 241.
 Circonscriptions administratives et judiciaires, 20, 521*.
 Circulation monétaire, 380, 382, 537*.
 Circulation routière, 295, 330.
 Climatologie, 17 à 19, 519*, 520*.
 Cobalt, 526*.
 Cocons, 238, 240.
 Cokes, 213, 214, 222.
 Cokeries, 214, 239, 240.
 Colza, 173, 179 à 181.
 Combustibles liquides, 222, 232.
 Commerçants ambulants, 255.
 Commerce :
 — extérieur, 11 ● à 13 ●, 258 à 270, 527*, 528*.
 — intérieur :
 a) ventes, 11 ●, 256, 257.
 b) établissements et personnel, 248 à 252.
 Commissions d'assistance publique (comptes et budgets des...), 342.
 Communautés religieuses, 508.
 Communes :
 — nombre, 20, 21, 29 à 31.
 — création, suppression et changement de limites, 21.
 — dettes, 343.
 — écoles, 114, 115, 118, 122, 123.
 — étendue, 32 à 37.
 — finances, 350.
 — population, 22, 32 à 37.
 Condamnés, 154 à 159, 161 à 164.
 Comptoirs agricoles de la Caisse Générale d'Épargne et de Retraite, 395.
 Concassés de grès, marbre, porphyre, 213.
 Concordats judiciaires, 165.
 Confection, 239, 242.
 Confiserie sans chocolat, 233.
 Confitures, 204, 232, 238, 241, 406.
 Conseil d'Etat, 168.
 Conseillers communaux, 499.
 Conseillers provinciaux, 498.
 Conservatoire, 129.
 Conserves :
 — de légumes, 204, 233.
 — de viande, 233.
 Consommation :
 — alcool, 243.
 — bière, 243.
 — boisson fermentée, 243.
 — eau minérale et limonade, 243.
 — huile minérale, 243.
 — sucre, 243.
 — tabac, 243.
 — vin mousseux, 243.

Constructions :
 — électriques, 227, 239, 240.
 — mécaniques, 227, 239, 240.
 — navales, 227, 239, 240.
 Contagieux : établissements de soins destinés aux... (nombre de lits), 106.
 Contrats :
 — d'apprentissage (métiers et négoce), 140.
 — de réadaptation professionnelle (chômeurs), 143.
 — de ventes à tempérament, 257.
 Contreplaqués et panneaux comprimés, 237, 241.
 Corderies, 238, 240.
 Corsets, gaines, etc., 230.
 Costumes, 208, 230, 407.
 Côtes de porc, 406.
 Cotisations sociales des travailleurs, 436 à 439.
 Coton, 206, 238, 239, 240, 407, 409, 523*.
 Coupe de cheveux, 407.
 Coupes de bois, 185.
 Couples mariés, 50 à 53.
 Cours :
 — des changes, 348.
 — des principales dettes de l'Etat et de la Colonie, 352, 353.
 Coût de la vie, 14 ●.
 Couvents, 508.
 Cravates, foulards, etc, 230.
 Crédit :
 — agricole, 394, 395.
 — à l'industrie, 389.
 — hypothécaire, 396, 397.
 — professionnel, 391, 392.
 — en cours pour les ventes à tempérament, 257.
 Crème, 234.
 Crème glacée, 234.
 Crimes, 161 à 163.
 Cuirs, 236, 238, 241, 242.
 Cuivre, 8 ●, 213, 226, 239, 526*.
 Cultes, 507.
 Cultures, 172, 174, 176 à 178, 180, 523*.

D

Dalles d'usine, 235, 241.
 Débits de boissons (taxes), 331.
 Décès, 3 ●, 4 ●, 26, 27, 62 à 69, 84 à 97, 522*.
 Déchargements dans les ports de mer, 275.
 Déclarations d'indigénat, 46.
 Déclarations de faillite, 165.
 Décolleteuses de betteraves, 174, 178.
 Décolleteuses, arracheuses de betteraves, 174, 178.
 Densité de la population, 28, 32 à 37.
 Dentistes, 107.
 Dépôts de mendicité (population), 169.
 Députés, 491, 492, 495 à 497.
 Dette :
 — coloniale, 538*.
 — de l'Etat et de la Colonie (cours des principales...), 352, 353.
 — des provinces, 343.
 — des communes, 343.
 — des sociétés intercommunales et organismes divers, 343.
 — publique, 332 à 336.

Diamants, 242, 526*.
 Diabète, 84, 90.
 Diplômes délivrés par :
 — l'enseignement supérieur, 134 à 138.
 — l'enseignement technique supérieur, 126.
 — l'enseignement moyen, 119.
 — l'enseignement normal, 123.
 Dispensaires de la Ligue nationale belge contre la tuberculose, 105.
 Distillation de la houille, 231, 238.
 Distilleries d'alcool, 243.
 Distributions d'eau, 109.
 Divorces, 25, 77, 78.
 Docteurs en médecine, 107, 108.
 Docteurs en médecine — licenciés en sciences dentaires, 107.
 Dolomie, 212, 238.
 Domaines :
 — forestiers soumis au régime forestier (étendue), 184.
 — de l'Etat (nombre de visiteurs), 151.
 Domicile (autorisations de...), 46.
 Dommages de guerre, 398, 399.
 Donations faites aux établissements de bienfaisance, etc..., 516.
 Dotations, 332.
 Droits :
 — d'accise, 329, 330.
 — de douane, 329, 330, 537*.
 — d'enregistrement, 329, 331.
 — de greffe, 331.
 — d'hypothèque, 331.
 — de succession, 331.
 — de timbres et taxes assimilées, 331.
 Ducroire, 393.

F

Eau :
 — de vie, 329, 330.
 — distributions d'eau, 109, 241.
 — minérale, 243, 329, 330, 406.
 — tombée, 17 à 19, 519*, 520*.
 Ecoles d'enseignement (nombre)
 — gardien, 115.
 — primaire, 115.
 — moyen, 120.
 — normal, 123.
 — technique, 128.
 — technique militaire, 130.
 — artistique, 128.
 — au Congo Belge, 541 *, 542*.
 Education populaire (dépenses prévues), 139.
 Eglefin, 198.
 Elaëis, 523*.
 Electeurs, 491 à 493, 498, 499.
 Elections pour le renouvellement intégral :
 — de la Chambre des Représentants, 491, 492, 495 à 497.
 — du Sénat, 493 à 495.
 — des Conseils provinciaux, 498.
 — des Conseils communaux, 499.
 Electricité, 208, 215 à 220, 239, 240, 407.
 Enboutissage, 240.
 Emigrations, 79 à 82.

Emissions d'actions des sociétés industrielles et commerciales :
 — belges, 354 à 359.
 — congolaises, 360 à 363.
 Emissions :
 — d'emprunts publics, 353.
 — d'obligations et de bons de caisse des sociétés industrielles et commerciales *belges et congolaises*, 364 à 367.
 Emplois (offres d'emploi reçues à l'Office National du Placement et du Chômage), 473, 474.
 Employés, 240, 241, 416 à 420.
 Emprunts publics (Fonds des rentes — Emissions et remboursement d'...), 353.
 Encaisse-or de la Banque Nationale, 381.
 Energie, 222 à 224, 240.
 Energie électrique, 215, 216, 218 à 220, 222.
 Enfants : voir « population par âge ».
 Engrais, 190, 191, 231, 409.
 Enseignement organisé par
 — les pouvoirs publics, 114, 115, 118, 120, 122, 123, 127, 128, 146.
 — les personnes privées 114, 115, 118, 120, 122, 123, 127, 128, 146.
 Entrecôte, 406.
 Entrées au cinéma, 407.
 Entreprises :
 — assujettis à l'O. N. S. S., 416 à 420.
 — industrielles européennes et indigènes au Congo Belge, 524*, 525*.
 Epargne :
 — Caisse Générale d'Epargne et de Retraite, 385 à 387.
 — prénuptiale, 455.
 — privée, 387.
 — scolaire, 387.
 Epeautre, 173, 175, 176, 179 à 181, 188.
 Escourgeon, 173, 179 à 181.
 Essieux en acier, 226.
 Essuies de cuisine, 407.
 Estampage, 240.
 Estropiés et mutilés, 460.
 Etablissements :
 — agricoles, 183.
 — commerciaux, 248 à 252.
 — industriels, 200, 201, 204 à 209.
 — dangereux, insalubres, incommodes, 244, 245.
 — de bienfaisance, 516.
 — d'éducation de l'Etat, 169.
 — d'enseignement : voir « école ».
 — de soins, 106.
 — d'observation de l'Etat, 169.
 — d'utilité publique, 515.
 Etain, 226, 238, 526*.
 Etat :
 — agents, 500.
 — finances, 329 à 336.
 — impôts, 345 à 347.
 Etat civil de la population, 41.
 Etendue :
 — bâtie, 32 à 37.
 — cultivée, 172 à 175, 177, 183.
 — du domaine forestier, 183, 184.
 — territoriale, 32 à 37.
 Etirage, 227, 240.

Etrangers :

- nombre, 42 à 45, 521*.
- activité exercée, 44, 45, 48.
- autorisés à séjourner dans le pays, 46.
- commerçants ambulants, 255.
- entrées et sorties, 79.
- nationalité, 42, 43.
- naturalisés, 46.
- nuitées (tourisme), 318.
- permis de travail délivrés, 424 à 428.

Exemptions du service militaire, 103.

Exploitations agricoles, 183.

Exportations, 258 à 270.

F

Fabrications métalliques, 208, 227, 239, 240, 409.

Fabriques :

- d'agglomérés de houille, 214.
- de boissons fermentées, 243.
- d'eaux minérales, 243.
- de glucose, 243.
- de vins mousseux, 243.

Faïence, 241.

Faillites, 165.

Famille, 50 à 53.

Farine de blé, 6 ●, 232.

Fer, 213, 226.

Fermages, 189, 190, 192.

Feuillards, 226.

Feutre, 240.

Féveroles, 179, 181, 188.

Fibranne, 10 ●.

Fibres artificielles, 242, 409.

Fibres de rayonne, 228.

Fils de :

- chanvre, 228.
- coton, 9 ●, 228.
- jute, 228.
- laine, 10 ●, 228.
- lin, 228.
- rayonne, 228, 242.

Fil machine (sidérurgie), 226.

Filatures, 238, 240.

Filet d'Anvers, 406.

Fileteries, 240.

Financement (des ventes à tempérament), 257.

Finances :

- de l'Etat, 329 à 332.
- provinciales, 337 à 339.
- communales, 340, 341.

Fines constructions mécaniques (expéditions totales), 227.

Fleurs artificielles, 230.

Flotte :

- de pêche belge, 198.
- intérieure belge, 276.
- marchande belge, 276.

Foin, 179, 181, 188.

Folklore et histoire, 150.

Fonctionnaires, 500, 501.

Fonderie, 227, 239, 240.

Fonds :

- d'Etat, 353.
- des rentes, 353.

— monétaire (situation du...), 383.

— national d'assurance maladie-invalidité, 449 à 452.

— national des études, 146.

— national de retraite des ouvriers mineurs, 444 à 446.

Fonte, 8 ●, 213, 226, 239, 526*.

Force :

- aérienne, 130.
- navale, 130.
- publique, 539*.
- terrestre, 130.

Forêt, 184 à 186.

Forge, estampage, gros emboutissage et industries connexes, 227, 239, 240.

Formation professionnelle dans les métiers et négoce, 140, 141.

Fourrages, 174, 176, 177.

Fourrure et peau en poil, 206.

Frais de production dans l'agriculture (indices), 190.

Frigorifiques (installations...), 246.

Fromage, 6 ●, 234, 407.

Froment, 172, 173, 175, 176, 179 à 181, 188 à 190, 523*.

Frontaliers, 429.

Frontières :

- de la Belgique (longueur des...), 20.
- du Congo Belge, 518*.

Fruits, 232, 406.

Fuel-oil, 232.

G

Galets et feldspath, 235.

Gants, 228, 230.

Garages, 242.

Gas-oil, 232.

Gaz, 214, 221, 222, 240, 242, 407.

Gelée (jours de...), 17 à 19.

Gendarmerie, 332, 506.

Génisses, 187.

Gilets de corps, 407.

Glucose, 243, 330.

Graines de :

- chanvre, 179, 181.
- lin, 179, 181.

Graisse de bœuf, 406.

Graviers, 213.

Greffiers, 160.

Grêle (jours de...), 18, 19.

Grès, 213, 235, 238, 241.

Grèves, 475 à 479.

Grossistes, 253.

H

Habitants : voir « population ».

Habitations :

- nombre, 510.
- autorisations de bâtir, 511.
- logements, 509.
- primes à la construction, 512.
- primes à l'achat d'habitations, 513.
- primes pour la démolition de taudis, 514.
- et logements à bon marché, 389.
- ouvrières et à bon marché, 388.

Harengs, 198.

Haricots secs, 179, 181.

Histoire :

- et art (musée), 150.
- et folklore (musée), 150.
- et sciences naturelles (musée), 150.

Homicides, 88, 94, 96.

Hôpitaux, 102, 106.

Horlogerie, bijouterie, etc., 242.

Hôtellerie, 318.

Houblon, 173, 179 à 181.

Houille, 7 ●, 208, 210 à 213, 222, 238, 240, 407, 409, 526*.

Huiles :

- minérales, 232, 243, 329, 330.
- végétales et animales, 204, 233, 238, 241, 406.

Hydrographie — superficie des bassins hydrographiques, 518*.

Hypothèques, 331, 396, 397.

I

Immeubles, 400, 510.

Immigrations, 79 à 82.

Imports, 258 à 270.

Impôts :

- Etats, 329.
- provinces, 339.
- communes, 341.

Imprimeries, 242.

Indice :

- agricole, 189, 190.
- de l'activité industrielle, 7 ●, 238, 239.
- des effectifs ouvriers dans l'industrie, 421.
- des salaires dans l'industrie, 410 à 414.
- des actions cotées aux bourses de Bruxelles et d'Anvers, 350, 351.
- des prix de détail, 405 à 407.
- des prix de gros, 408, 409.
- de quantité et de la valeur moyenne des marchandises importées et exportées, 270.
- des ventes à la consommation, 256.

Indigénat (Déclarations d'...), 46.

Industrie :

- recensement de 1947, 200 à 203.
- occupant 5 ouvriers et plus, 204 à 209, 240 à 242.
- au Congo Belge, 524* à 526*.

Infractions individuelles, 164.

Inscriptions hypothécaires, 396, 397.

Installations frigorifiques, 246.

Institut national du crédit agricole, 395.

Instruction :

- degré d'instruction de la population, 144.
- des hommes incorporés à l'armée, 145.

Instruments :

- de musique (musée), 150.
- soumis à la vérification, 253.

Isolateurs électro-techniques, 235, 241.

Invalides, 460.

J

Jambon, 406.

Jeeps, 174, 178.

Jeux et paris, 330.

Journaux, 149, 407.

Juge des enfants, 169.

Jumeaux, 60.

Jury central, 119, 138.

Justice, 154 à 167.

Jute, 206, 228, 229, 238, 239, 240, 409.

L

Laine, 206, 238, 239, 240, 407, 409.

Lait, 6 ●, 234, 406.

Laminage à froid, 240.

Langues nationales parlées, 49.

Lard, 406.

Larges plats, 226.

Lavage et carbonisage de la laine, 240.

Layette, 230.

Légitimations d'enfants naturels, 61.

Legs faits aux établissements de bienfaisance, etc., 516.

Légumes secs, 174, 176.

Légumineuses pour la graine, 177, 178.

Leucémie, 83.

Levées de milices, 505.

Libéralités faites aux établissements de bienfaisance, etc., 516.

Libérations conditionnelles, 164.

Licenciés en sciences dentaires, 107.

Liège, 237, 240.

Lignes d'autobus et autocars, 308.

Ligue nationale belge contre la tuberculose. — Activité des dispensaires, 105.

Limites du Congo Belge, 518*.

Limonades, 243.

Lin, 172, 173, 180, 188, 190, 238, 239, 240, 409.

Lingerie, 230.

Lits (nombre de lits dans les établissements de soins), 106.

Littérature, manuscrits, archives (musée), 150.

Livres, 148.

Livrets d'épargne (Caisse Générale d'Épargne et de Retraite), 385.

Logements, 388, 389, 509.

Luzerne, 179, 181.

M

Macaroni, 406.

Machines :

- agricoles, 174, 178.
- à vapeur, 225.
- motrices, pneumatiques et hydrauliques, 227, 239, 240.
- outils, 227, 239, 240.
- textiles, 240.

Main-d'œuvre, 415, 429.

Magistrats, 160.

Maïs, 173, 179 à 181, 523*.

Maison :

- nombre, 510.
- conventuelle, 508.
- de refuge, 169.

Malades mentaux, 105.

Maladies :

- contagieuses chez les animaux domestiques, 193.
- professionnelles, 432, 457 à 459.
- transmissibles à déclaration obligatoire, 98.

Malt, 233.

Manganèse, 526*.

Manioc (racines), 523*.
 Manuscrits (musée), 150.
 Marbre, 213, 238.
 Marché des rentes. (Fonds des rentes - mouvement des opérations sur le...), 353.
 Margarine, 232, 238, 241, 406.
 Mariages, 3 ●, 4 ●, 25, 73 à 76, 522*.
 Marine (musée), 150.
 Marques de fabrique et de commerce, 254.
 Matériaux de construction, 213, 235, 409.
 Matériel agricole, 174, 190.
 Matériel de chemins de fer et tramways, 240.
 Maternité (nombre de lits), 106.
 Médecins, 107, 108.
 Membres des Chambres législatives, 491, 492, 495 à 497.
 Ménages, 54.
 Mendicité, 169.
 Menuiserie, 237, 241.
 Métallurgie, 240.
 Métaux non-ferreux, 208, 239, 240, 409.
 Métaux et produits métalliques, 409.
 Méteil, 173, 175, 176, 179 à 181.
 Météorologie, 17 à 19, 518*.
 Méthane, 222.
 Métiers et négoce (contrats d'apprentissage), 140.
 Meuble (industrie du meuble), 204, 237, 241.
 Meules abrasives, 235, 241.
 Meuneries, 232, 238.
 Migrations, 24, 26, 27, 79 à 82.
 Milice, 103, 505.
 Miliciens :
 — ayant subi la visite médicale, 103.
 — exemptés ou ajournés pour causes physiques, 103.
 Mines de houille, 210 à 212, 240.
 Minéraux non métalliques, 242.
 Mineurs (Fonds national de retraite des ouvriers...), 444 à 446.
 Minerais, 409.
 Minerai de fer, 8 ●, 213, 226.
 Missions, 539*.
 Mode de faire valoir des exploitations agricoles, 183.
 Moellons, 213.
 Moissonneuses-batteuses, 174, 178.
 Monnaie :
 — fabriquée et en circulation, 378.
 — en stock, 381.
 — scripturale, 381, 382.
 — congolaise, 537*.
 Morcellement des exploitations agricoles, 183.
 Mort-nés, 56, 60, 69.
 Mortalité :
 — évolution générale, 62, 69, 96.
 — infantile, 3 ●, 4 ●, 56, 69.
 — par âge, 63 à 68.
 — par état civil, 68.
 — table de..., 70.
 — par causes, 84 à 97.
 — par accident, 97.
 — par suicide, 97.
 Morts violentes, 97.
 Motocyclettes, 296 à 298.
 Moulures, cadres et raboteries, 237, 241.
 Moutons, 174, 175, 178, 187.

Musées et domaines de l'Etat, 150, 151.
 Mutations immobilières, 400, 401.
 Mutuelles, 453 à 455.

N

Naissances, 3 ●, 4 ●, 24, 26, 27, 55 à 60.
 Naturalisations, 46.
 Navets, 179, 181.
 Navette, 175.
 Navigation intérieure, 277 à 285.
 Navigation maritime internationale, 273, 274.
 Navires :
 — de mer entrés dans les ports belges, 273.
 — flotte de pêche, 198.
 — flotte marchande, 276.
 — flotte intérieure belge, 276.
 Négoce (contrats d'apprentissage), 140.
 Neige (jours de...), 18, 19.
 Notaires, 160.
 Noyades, 88, 94, 97.
 Nuitées, 318.

O

Œufs, 188, 190, 406.
 Office :
 — central de crédit hypothécaire, 396, 397.
 — de la petite épargne, 387.
 — national du Ducroire, 393.
 — national du placement et du chômage, 473, 474.
 — national de sécurité sociale, 416 à 420.
 Or, 226, 526*.
 Orge, 172, 173, 175, 176, 179 à 181, 188, 190.
 Orthopédie (nombre de lits existant dans les établissements de soins), 106.
 Ouate, 240.
 Ouvriers, 204 à 209, 240, 241, 416 à 423.

P

Paille, 179, 181, 188, 190.
 Pain, 406.
 Pains d'épices, 233.
 Panneaux comprimés et contreplaqués, 237, 241.
 Pantalon de travail, 407.
 Pantoufles, 236, 239, 241.
 Papier, 200, 237, 238, 241, 409.
 Papiers abrasifs et toiles abrasives, 235, 241.
 Parapluies, 230.
 Parcelles cadastrales, 21.
 Paris et jeux, 330.
 Parlementaires : voir « élections ».
 Parquet en bois, 237, 241.
 Partis politiques, 492, 494 à 497.
 Patates douces, 523*.
 Pavés, 213, 235.
 Peaux et cuirs, 206, 409.
 Pêche maritime belge, 196 à 198.
 Pêche (permis de...), 195, 319, 320.
 Peignage de la laine, 240.
 Pédiatrie (nombre de lits existant dans les établissements de soins), 106.

Pension :

- assurance en vue de la vieillesse et du décès prématuré, 440 à 443.
- dépenses budgétaires, 332.
- fonds national de retraite des ouvriers mineurs, 444 à 446.
- pensions civiles, militaires, d'ancienneté, de survie, 502 à 505.
- de retraite et de survie, 431.

Permis de :

- port d'arme de chasse, 194.
- tenderie, 194.
- pêche, 195.
- travail délivrés aux travailleurs étrangers, 424 à 428.

Personnel :

- de l'Etat, 500.
- de la Régie des T. T., 324.
- des chemins de fer, 286.
- des tribunaux de première instance et des justices de paix, 160.
- rétribué des cultes, 507.
- européen du Congo Belge, 539*.
- médical et paramédical, 107, 108.
- médical du gouvernement au Congo Belge, 540*.
- assujetti à l'O. N. S. S., 416 à 420.
- des établissements industriels, 240 à 242.
- des établissements commerciaux, 248 à 252.
- enseignant des écoles :
 - gardiennes, 116.
 - primaires, 116.
 - moyennes, 120.
 - normales, 123.
- médical et paramédical, 107, 108.

Petit granit, 213, 238.

Pétrole, 7 ●, 222, 232, 239, 240.

Pharmaciens, 107, 108.

Phosphates, 212.

Photographie, 242.

Placements de travailleurs effectués par l'Office National du Placement et du Chômage, 473, 474.

Plants et semences (indices), 190.

Plantes :

- industrielles, 173, 174, 176 à 178.
- oléagineuses, 173.
- racines et tuberculifères, 173, 174, 176 à 178.

Platine, 226.

Plâtre, 212.

Plie, 198.

Plomb, 213, 226, 238, 526*.

Pluie (jours de...), 17 à 19.

Pneumatiques pour vélocipèdes, 231.

Poids et mesures, 253.

Pois, 179, 181, 188, 406, 523*.

Poissons, 196 à 198.

Poliomyélite, 84, 90, 98.

Pommes de terre, 172, 173, 179 à 181, 188 à 190, 406, 523*.

Ponts, charpentes, grosse chaudronnerie, 227, 239, 240.

Population :

- mouvement général, 24, à 27.
- nombre d'habitants, 3 ●, 4 ●, 25 à 37, 521*.
- accroissement, 26, 27.

— active, 47, 48, 415.

— par âge, 38 à 41.

— par arrondissement administratif, 26, 27.

— par arrondissement judiciaire, 29 à 31.

— par canton de justice de paix, 29 à 31.

— par ressort de Cour d'appel, 29 à 31.

— par groupe de communes, 27, 32 à 37.

— par région linguistique, 27.

— par province, 26, 27.

— densité, 28, 32 à 37.

— d'après la langue parlée, 49.

— d'après la profession, 47.

— étrangère, 42 à 45, 48.

— des établissements d'enseignement :

— gardien, 113, 114.

— primaire, 113, 114.

— moyen, 117, 118.

— normal, 121, 122.

— technique, 124, 125, 130.

— artistique, 129.

— supérieur, 131 à 133.

Porcs, 172, 174 à 178, 187, 189, 190.

Porcelaine, 241.

Porphyre, 213, 238.

Port d'armes de chasse, 194.

Ports maritimes, 273 à 275, 530*, 531*.

Poste (musée), 150.

Postes, 319, 320.

Poterie en terre cuite, 235, 241.

Pots, 235.

Poudre de lait, 234.

Prairies, 174, 176, 177.

Presse périodique belge, 149.

Prêts :

— à l'agriculture, 394, 395.

— à l'outillage artisanal, 392.

— à des fins professionnelles (outillage), 391.

— aux sinistrés, 391, 392.

— accordés pour les ventes à tempérament, 257.

— de l'Office Central de Crédit Hypothécaire, 396.

— des Comptoirs Agricoles de la Caisse Générale d'Epargne et de Retraite, 395.

— du Fonds National des Etudes, 146.

— effectués par la Caisse Générale d'Epargne pour l'achat ou la construction d'habitations ouvrières et à bon marché :

a) aux sociétés de crédit, 388.

b) aux sociétés immobilières, 388.

— hypothécaires, 396.

Primes :

— à l'achat d'habitations, 513.

— à la construction, 512.

— pour la démolition de taudis, 514.

Prix :

— de détail (index des ...), 14 ●, 405 à 407.

— de gros, 14 ●, 408, 409.

— moyens des principaux produits agricoles, 188.

— des poissons, 198.

Probabilités de décès et de survie, 70 à 72.

Production : voir chaque produit séparément.

Produits :

— chimiques, 204.

— silico-alumineux, 241.

— siliceux, 241.

— soumis aux droits d'accise, 243.

Profession, 47.
 Profilés et zorès, 226.
 Propriété terrienne (Sté nationale de la petite...), 390.
 Protège-câbles en terre cuite, 235.
 Provinces :
 — dettes, 343.
 — écoles, 114 à 118, 122.
 — étendue, 20.
 — finances, 338, 339.
 — habitants par km², 30.
 — population, 28.
 Pyrèthre, 523*.

Q

Quartz, 235, 241.
 Quinquina, 523*.

R

Raboteries, cadres et moulures, 237, 241.
 Radio-diffusion, 325.
 Radiotélégraphique, 324.
 Raffineries, 232, 239, 243.
 Raie, 197, 198.
 Rails et accessoires, 226.
 Rayonne, 10 ●, 228, 238, 239.
 Recensements : voir « agriculture, commerce, industrie, population ».
 Récoltes : voir « agriculture ».
 Reconnaissance d'enfants naturels, 61.
 Régie des télégraphes et téléphones, 324.
 Régions agricoles, 176, 178.
 Religieux, religieuses vivant en communauté, 508.
 Religion, 507.
 Reliure, 242.
 Rémunérations, 433, 435.
 Rendement des :
 — sociétés par actions belges et congolaises, 364 à 372.
 — titres à revenus fixes cotés à la Bourse de Bruxelles, 349.
 Ressemelage, 407.
 Revenu :
 — cadastral imposable des propriétés, 344.
 — net soumis à l'impôt complémentaire personnel, 346.
 — net soumis à la taxe professionnelle, 345.
 — national, 5 ●, 482 à 488.
 — national par habitant, 5 ●.
 Rivières et canaux navigables, 278.
 Riz, 406, 523*.
 Rôles fonciers, 21.
 Rotin et vannerie, 237, 241.
 Routes, 294.
 Rutabagas, choux-navets, 179, 181.

S

Sabena, 309, 529*.
 Sable, 213, 238.
 Saboterie, 237, 241.
 Sainfoin (foin), 179, 181.
 Saisonniers pour la France, 430.
 Salaires :
 — dans l'agriculture, 189, 190, 192.

— dans l'industrie, 204 à 208, 410 à 414.
 — des travailleurs assujettis à l'O. N. S. S. (montant total par catégorie de travailleurs), 433 à 435.
 Sardines, 406.
 Sarrasin, 173, 179 à 181.
 Saumon, 406.
 Savon, 204, 407.
 Seau, 407.
 Sécurité sociale (bilan), 431, 432.
 Seigle, 172, 173, 175, 176, 179 à 181, 188, 190.
 Sel, 406, 526*.
 Sénat, 493 à 495.
 Sénateurs, 493 à 495.
 Séparation de corps, 77.
 Services médicaux (activité), 540*.
 Service militaire, 102, 103.
 Sésame, 523*.
 Schiste, 222.
 Sidérurgie, 208, 226, 239, 240, 409.
 Sièges en bois, 204, 237, 241.
 Silex, 235, 241.
 Sinistrés par faits de guerre :
 — interventions financières de l'Etat et des organismes de crédit, 398.
 — prêts consentis, 391, 392.
 Sirops de raffinage, 329, 330.
 Sisal, jute, etc., 523*.
 Situation globale des banques, 373.
 Sociétés intercommunales et organismes divers (dette des...), (343).
 Sociétés :
 — par actions belges et congolaises (émissions des...), 364 à 372.
 — d'assurance opérant en Belgique, 374, 375.
 — d'assurance-vie, 376, 377.
 — d'habitations ouvrières et à bon marché, 388.
 — des habitations et logements à bon marché, 389.
 — nationales de crédits à l'industrie, 389.
 — nationales de la petite propriété terrienne, 390.
 Soins aux malades (nombre de lits par service et province), 106.
 Sole, 198.
 Soleil (heures de...), 18.
 Solvant naphta, 231.
 Sourds-muets indigents, 104.
 Sous-produits du charbon, 409.
 Sous-vêtements, 228.
 Stock monétaire, 381.
 Successions et mutations par décès, 331, 347.
 Sucre, 204, 233, 238, 243, 329, 330, 406.
 Sucres intervertis, 233.
 Sucrieries (fabriques), 204.
 Suicides, 88, 94, 96, 97.
 Sulfate d'ammoniaque de récupération, 231.
 Superficie :
 — royaume, 20.
 — provinces, 20.
 — arrondissements administratifs, 20.
 — communes, 32 à 37.
 — Congo belge, 521*.
 — agricole, 173 à 177.
 — bâtie, 32 à 37.
 — des bois, 183.
 Sursis en matière de milice, 505.
 Survie (probabilité), 70 à 72.

T

Tabac, 173, 179 à 181, 204, 237, 238, 241, 243, 329, 330, 407.
 Tables de mortalité, 70 à 72.
 Tanneries, 206, 236.
 Tantalo-Columbite, 526*.
 Tapis de coco et autres fibres dures, 228.
 Taudis (allocations pour la démolition de...), 514.
 Taureaux, 187, 190.
 Taux :
 — brut et net de reproduction de la population belge, 58.
 — d'escompte et d'intérêt en %, 349.
 Taxes diverses, 329, 330, 331.
 Télégrammes, télégraphes, 321 à 323, 533*.
 Téléphones, 323, 533*.
 Télévision, 326.
 Telex, 533*.
 Température centigrade (climatologie), 17 à 19, 518*.
 Tenderie (Permis de...), 194.
 Terre cuite, 208, 235, 239, 241.
 Territoire (morcellement), 21, 32 à 37, 521*.
 Textiles, 9 ●, 10 ●, 228, 229.
 Thé, 523*.
 Tissage, 206, 228, 229, 239, 240.
 Tissus :
 — à mailles pour :
 a) sous-vêtements, 228.
 b) vêtements de dessus, 228.
 — de coton, 9 ●, 228, 229.
 — de jute, 228, 229.
 — de laine, 228, 229.
 — de lin, 228, 229.
 — de rayonne, 228.
 — de fibres de rayonne, 228, 229.
 — de soie naturelle, 228, 229.
 — d'ameublement :
 a) coton, lin, mixte, laine, rayonne (non compris le b) ci-dessous), 229.
 b) velours et peluches d'ameublement (coton, laine, rayonne), 229.
 — coutil à matelas, 229.
 — pour couvertures, 229.
 — pour pantoufles, 229.
 — tapis, 229.
 — torchons, lavettes, chamoisettes, 229.
 Titres à revenus fixes cotés à la Bourse de Bruxelles, 349.
 Toile abrasive, 241.
 Tôles, 226, 239, 240.
 Toluène, 231.
 Toluol, 231.
 Tonnellerie, 241.
 Torchons, 407.
 Tourisme, 151, 318.
 Tourteaux et schroots, 233.
 Tracteurs, 302.
 Tracteurs agricoles, 174, 178.
 Transport par :
 — air, 310, 529*.
 — autobus et autocars, 290, 292.
 — chemins de fer, 286 à 289.
 — chemins de fer vicinaux, 291 à 293.
 — canaux et rivières, 277 à 285.
 — mer, 273 à 275.

Transports privés (industrie des...), 242.
 Travail de la tôle et fabrications métalliques diverses (expéditions totales), 227.
 Traverses métalliques, 226.
 Traveuses mécaniques, 174, 178.
 Tréfilerie, étirage, laminage à froid, 227, 239, 240.
 Trèfles, 179, 181.
 Tribunaux : voir « Justice ».
 Trolleybus, 290.
 Tuberculose, 84, 90, 98, 99, 100, 101, 105.
 Tubes sans soudure, 226.
 Tubes soudés, 226.
 Tuiles et accessoires, 235.
 Turbot, 198.
 Tuyaux de drainage en terre cuite, 235.

U

Unions professionnelles reconnues, 480.
 Universités, 131 à 138.

V

Vacances annuelles, 432.
 Vaches, 174 à 176, 187.
 Vaisselle, 235, 241.
 Vannerie et rotin, 237, 241.
 Veaux, 187, 190.
 Véhicules à moteur, 296 à 305.
 Vélos, 298.
 Ventes :
 — à la consommation, 256.
 — à tempérament, 257.
 — immobilières, 400, 401.
 Vêtements, 230.
 Vêtements et confections, 208.
 Verre, 239, 241.
 Vétérinaires, 107.
 Veufs, veuves, 50.
 Viande, 6 ●, 187, 406.
 Vie moyenne, 70 à 72.
 Vin mousseux, 243.
 Vinaigre, 233, 329.
 Visiteurs dénombrés dans les musées et domaines de l'État, 151.
 Vitesse de circulation de la monnaie scripturale en Belgique, 382.
 Voies navigables (longueur des...), 278.
 Voitures automobiles, 296 à 305.

W

White spirit, 232.
 Wolframite, 526*.

X

Xylène, 231.
 Xylol, 231.

Z

Zinc, 213, 226, 239, 526*.

PUBLICATIONS DE L'INSTITUT NATIONAL DE STATISTIQUE ET DU CENTRE NATIONAL DE CALCUL MÉCANIQUE

*Toutes les publications figurant dans cette liste peuvent être consultées au siège de l'Institut National de Statistique, 44, rue de Louvain, à Bruxelles ainsi qu'à la Bibliothèque centrale du Ministère des Affaires Economiques (Bibliothèque Fonds Quetelet), 32, rue de Luxembourg à Bruxelles.
Les éditions encore disponibles sont en vente à l'Institut National de Statistique. - Compte Chèques postaux n° 828.26*

I. — Statistiques générales

Documents statistiques sur le Royaume, 1^{er} au 6^e recueils, publication officielle, 1832 à 1841 .	×	
Documents statistiques, de 1857 à 1869 (13 vol.)	×	
Bulletin de la Commission centrale de Statistique, de 1843 à 1956	×	
Exposé de la situation du Royaume, de 1841 à 1850, de 1851 à 1860, de 1861 à 1875, de 1876 à 1900	×	
Annuaire statistique de la Belgique et du Congo Belge :		
— 1870 à 1944	×	
— 1945 à 1955	100 F.	125 F.
— 1956, 1957, 1958	150 F.	190 F.
Bulletin de statistique :		
— trimestriel, de septembre 1909 à décembre 1935	×	
— mensuel à partir de janvier 1936 :		
— 1936 à 1951	×	
— 1952 à 1959 :		
— abonnement	350 F. l'an .	400 F.
— le numéro	35 F.	40 F.
Communiqué hebdomadaire :		
— abonnement	150 F. l'an.	190 F.

II. — Comptes rendus de recensements généraux

1. — INDUSTRIE : 1846, 1880, 1896, 1910, 1930 (recensement de 1937 et 1947 : voir plus loin)	×	
2. — COMMERCE : 1910, 1930 (recensements de 1937 et 1947 : voir plus loin)	×	
3. — POPULATION : 1846, 1856, 1866, 1876, 1880, 1890, 1900, 1910, 1920 1930 :	×	
— TOMES I, V, VII, VIII	×	
— TOME II : Recensement des langues nationales parlées	50 F.	60 F.
— TOME III : Répartition des habitants d'après le degré d'instruction — l'état civil — le lieu de naissance — la nationalité	50 F.	60 F.
— TOME IV : Répartition de la population par âge, sexe et état-civil	35 F.	40 F.
— TOME VI : Recensement des ménages	25 F.	30 F.
— Recensement des maisons et autres bâtiments ainsi que des logements . . . 1 vol.	20 F.	25 F.
— Recensement des logements, dans les agglomérations urbaines et dans les communes de 10.000 habitants et plus 1 vol.	10 F.	13 F.
4. — POPULATION, INDUSTRIE, COMMERCE, AGRICULTURE :		
Recensement économique et social au 27 février 1937 :		
TOME I : Exposé des méthodes, résultats définitifs du recensement des établissements industriels (partie économique)	×	

Prix de vente	
en Belgique	à l'étranger
× = épuisé	
×	
×	
×	
×	
×	
100 F.	125 F.
150 F.	190 F.
×	
×	
350 F. l'an .	400 F.
35 F.	40 F.
150 F. l'an.	190 F.
×	
×	
×	
×	
50 F.	60 F.
50 F.	60 F.
35 F.	40 F.
25 F.	30 F.
20 F.	25 F.
10 F.	13 F.
×	

	Prix de vente	
	en Belgique	à l'étranger
	× = épuisé	
TOME II : <i>Résultats définitifs du recensement des établissements industriels (partie économique)</i>	×	
TOME III : <i>Les établissements commerciaux</i>	×	
TOME IV : <i>Les établissements industriels (partie sociale)</i>	×	
TOME V : <i>Les établissements commerciaux (partie sociale)</i>	×	
TOME VI : <i>Recensement des inoccupés :</i> — <i>résultats par province</i>	5 F.	7 F.
— <i>résultats pour le royaume</i>	5 F.	7 F.
TOME VII : <i>Recensement des diplômés de l'enseignement supérieur, 1 vol. in 4°</i>	30 F.	35 F.
TOME VIII : <i>Enquête sur le régime du travail et les salaires payés en agriculture</i>	×	
Recensement général de la population, de l'industrie et du commerce au 31 décembre 1947 : Relevé du nombre des habitants du Royaume par province, arrondissement administratif et commune	20 F.	25 F.
TOME I : <i>Exposé des méthodes — Population, densité, étendue territoriale et contenance imposable du sol et des bâtiments, par commune. — Recensement des religieux</i> 1 vol.	250 F.	300 F.
TOME II : <i>Relevé général des maisons et autres bâtiments par commune, arrondissement administratif et province</i> 1 vol.	100 F.	125 F.
TOME III : <i>Recensement des logements</i> 1 vol.	140 F.	170 F.
TOME IV : <i>Répartition de la population suivant l'état civil, la nationalité, le degré d'instruction et le lieu de naissance</i> 1 vol.	150 F.	190 F.
TOME V : <i>Répartition de la population par âge, par sexe et état civil</i> 1 vol.	250 F.	300 F.
TOME VI : <i>Recensement des ménages</i> 1 vol.	200 F.	250 F.
TOME VII : <i>Recensement des familles</i> 1 vol.	100 F.	125 F.
TOME VIII : <i>Répartition de la population d'après l'activité et la profession</i> 1 vol.	200 F.	250 F.
TOME IX : <i>Recensement du commerce</i> 2 vol.	200 F.	250 F.
TOME X : <i>Recensement de l'industrie</i> 1 vol.	200 F.	250 F.
TOME XI : <i>Salaires dans l'industrie</i> 2 vol.	300 F.	375 F.
TOME XII : <i>Salaires dans le commerce</i> 1 vol.	200 F.	250 F.
TOME XIII : <i>Recensement des diplômés de l'Enseignement supérieur</i> 1 vol.	75 F.	90 F.
TOME XIV : <i>Répartition de la population d'après les langues parlées</i> 1 vol.	75 F.	90 F.
5. — AGRICULTURE, 1846, 1866, 1880, 1895, 1910, 1929, 1950 :	×	
TOME I : <i>Exposé des méthodes - Cultures, mode de faire valoir, morcellement</i> 1 vol.	300 F.	375 F.
TOME II : <i>Relevé des animaux</i> 1 vol.	100 F.	125 F.
TOME III : <i>Recensement horticole</i> 1 vol.	125 F.	150 F.
TOME IV : <i>Recensement forestier</i> 1 vol.	100 F.	125 F.
TOME V : <i>Composition des ménages des exploitations agricoles — Main d'œuvre — Matériel et installations</i> 1 vol.	150 F.	190 F.
TOME VI : <i>Cultures dérobées, naissance du bétail, denrées alimentaires employées pour le bétail, amendements et engrais, plants et semences, améliorations foncières, salaires et fermages, ventes de propriétés et terres</i> 1 vol.	125 F.	150 F.
Résultats par commune « <i>Situation des terres</i> » 1 vol. par province.	50 F.	60 F.
— province de Brabant	×	
III. — Statistiques spéciales		
1. — DÉMOGRAPHIE :		
Relevé officiel du chiffre de la population au 31 décembre :		
— avant 1945	×	
— 1945 à 1958, par an	10 F.	13 F.
Statistique du mouvement de la population et de l'état civil :		
— 1890, 1900, 1901 à 1910	×	
— 1911 à 1920	×	
Mouvement de la population :		
— par arrondissement administratif et province : 1955, 1956	×	
— des communes : 1954	30 F.	37 F.
1956 à 1958 par année	30 F.	37 F.
La natalité en Flandre occidentale 1956, 1957 par année	15 F.	18 F.
Causes des décès : 1954 à 1956 par année	25 F.	30 F.
Statistique des étrangers au :		
— 30 juin 1938	20 F.	25 F.
— 15 septembre 1939	25 F.	30 F.
— 1 ^{er} novembre 1954	×	
Démographie de la Belgique :		
— 1921-1939 1 vol., in 4°	135 F.	170 F.
— 1940-1945 1 vol., in 4°	60 F.	75 F.

	Prix de vente	
	en Belgique	à l'étranger
	× = épuisé	
Etablissements dangereux, insalubres ou incommodes (1) :		
— 1953, 1954 par année	10 F.	13 F.
— 1954, 1955 1 ^{er} semestre	10 F.	13 F.
9. — PRIX, SALAIRES ET STATISTIQUES SOCIALES :		
Index des prix de gros :		
— méthodologie (1)	15 F.	18 F.
— résultats (1) 1921 à 1953	5 F.	7 F.
Index des prix de détail :		
— méthodologie (1)	10 F.	13 F.
— résultats (1) 1920 à 1952	5 F.	7 F.
Salaires dans l'industrie (1) (recensement au 31/XII/1947)	15 F.	18 F.
Indice des salaires dans l'industrie en 1954	10 F.	13 F.
Salaires dans le commerce (1) (recensement au 31/XII/47).	15 F.	18 F.
Accidents du travail :		
— 1931 1 vol., in-4°	175 F.	220 F.
— 1937 2 vol., in-4°	195 F.	240 F.
— 1938 à 1940 1 vol., in-4°	250 F.	300 F.
— 1947 : tome I	200 F.	250 F.
tome II	150 F.	190 F.
Accidents du travail (1) — (ouvriers et employés), 1948 à 1952 par année	15 F.	18 F.
Emigration des ouvriers saisonniers belges vers la France (1) — 1948, 1951, 1952 par année	15 F.	18 F.
Permis de travail délivrés aux travailleurs étrangers (1), 1950 à 1955 par semestre	15 F.	18 F.
Recensement général des chômeurs complets (1) — 15-5-1952, 14-11-1952, 15-5-1953, 15-5-1954 par extrait	10 F.	13 F.
Statistique du personnel rémunéré de l'Etat au 31 décembre 1953	40 F.	50 F.
10. — STATISTIQUES FINANCIERES :		
Aperçu statistique sur l'évolution des finances de l'Etat au cours de la période décennale 1931-1940 1 vol., in-4°	15 F.	18 F.
Opérations de la trésorerie de 1940 à 1950, situation de la dette publique de 1935 à fin 1950 et bilan de l'Etat (1)	15 F.	18 F.
Aperçu des opérations en matière d'impôts (1) — Exercices 1951, 1952 par année	15 F.	18 F.
Revenus imposables assujettis à la taxe professionnelle et à l'impôt complémentaire personnel. Exercices 1951-1952		
1 ^{re} partie : Commentaire	15 F.	18 F.
2 ^e partie : exercice 1951	30 F.	37 F.
3 ^e partie : exercice 1952	30 F.	37 F.
Exercice 1953	30 F.	37 F.
Revenus nets soumis à la taxe professionnelle (1) :		
Exercice 1954	10 F.	13 F.
Exercice 1955	10 F.	13 F.
Revenus nets soumis à l'impôt complémentaire personnel (1) :		
Exercice 1953	10 F.	13 F.
Exercice 1954	10 F.	13 F.
Données statistiques concernant le Fonds des rentes (1) — 1945 à 1953 1 vol.	10 F.	13 F.
Statistique des finances provinciales. Comptes de 1939 à 1951. Budgets 1952-1953 (1)	15 F.	18 F.
Origine et affectation des moyens financiers des communes. Quelques réformes souhaitables en matière de présentation des budgets (1)	15 F.	18 F.
Statistique des budgets communaux pour les communes de 5.000 habitants et plus,		
— exercice 1937 1 vol. in-4°	13 F.	15 F.
— exercice 1938 et pour les provinces 1 vol. in-4°	20 F.	25 F.
— exercice 1939 et pour les provinces 1 vol. in-4°	25 F.	30 F.
— exercice 1940 et pour les provinces 1 vol. in-4°	25 F.	30 F.
Statistique des finances communales et aperçu des finances provinciales :		
— comptes de 1939, budgets de 1941 1 vol. in-4°	150 F.	180 F.
— comptes de 1940, budgets de 1942 1 vol. in-4°	150 F.	180 F.
— comptes de 1941, budgets de 1943 1 vol. in-4°	150 F.	180 F.
Budgets communaux : — 1956 à 1958 par année	10 F.	13 F.
Comptes communaux : — 1955 à 1957 par année	10 F.	13 F.
Dépenses de personnel des communes et provinces (1) 1949-1950	15 F.	18 F.
Evolution de la dette des administrations et établissements publics locaux de 1939 à 1952 (1) 1 vol.	15 F.	18 F.

(1) Extrait du *Bulletin de Statistique*.

	Prix de vente	
	en Belgique	à l'étranger
	× = épuisé	
Statistique des finances des Commissions d'assistance publique :		
— 1939 à 1954, 1 vol. (1)	15 F.	18 F.
— comptes de 1953 et budgets de 1955	20 F.	25 F.
La Caisse nationale de crédit professionnel en 1952 (1)	10 F.	13 F.
Le crédit agricole (1) : 1950, 1951 par année	10 F.	13 F.
Emissions des sociétés belges et congolaises : 1954, 1955 par année	40 F.	50 F.
Structure financière des industries belges et congolaises (1) : 1955	10 F.	13 F.
Rapport sur l'exécution de la loi du 25 juin 1930 relative au contrôle des entreprises d'assurances sur la vie :		
— 1951	25 F.	30 F.
— 1952 à 1955 1 vol.	25 F.	30 F.
— 1956	25 F.	30 F.
11. — STATISTIQUES JUDICIAIRES :		
Statistique judiciaire de la Belgique :		
— 1931-1940 1 vol.	80 F.	100 F.
— 1941 1 vol.	90 F.	100 F.
— 1942, 1943 par année	100 F.	125 F.
N. B. — A partir de 1944, ces statistiques sont reprises sous le titre mentionné ci-dessous.		
Statistique criminelle de la Belgique : 1944 à 1956 par année	100 F.	125 F.
Statistiques judiciaires (résultats trimestriels) : 1955 à 1957 par année	100 F.	125 F.
Crimes et délits contre la moralité publique de 1930 à 1953 1 vol.	20 F.	25 F.
Meurtres et lésions corporelles volontaires de 1930 à 1952 (1)	10 F.	13 F.
La criminalité impunie en Belgique (1901 à 1949)	15 F.	18 F.
La statistique judiciaire de 1826 à nos jours (1)	10 F.	13 F.
12. — COMPTES NATIONAUX.		
Le revenu national de la Belgique de 1948 à 1954 — Rapport final de la Commission du Revenu national instituée auprès de l'Institut National de Statistique pour l'étude et le calcul du revenu national		
Evolution du revenu national de la Belgique (1) : 1948-1954, 1948-1955, 1948-1956, 1948-1957, 1948-1958. par extrait	10 F.	13 F.
La méthode de la comptabilité nationale et son application en Belgique (1)	10 F.	13 F.
La consommation de viandes et de produits dérivés de 1948 à 1956 (1)	15 F.	18 F.
Origine et affectation des moyens financiers des communes. Quelques réformes souhaitables en matière de présentation des budgets (1)	15 F.	18 F.
IV. — Codes, nomenclatures, divers		
Listes alphabétiques des communes :		
a) par arrondissement administratif (avec indication de la langue administrative)	20 F.	25 F.
b) du royaume	20 F.	25 F.
c) par canton judiciaire	20 F.	25 F.
Nomenclature des activités	40 F.	50 F.
Nomenclature des professions	30 F.	37 F.
Statut juridique de la statistique officielle en Belgique	20 F.	25 F.
V. — Publications du Centre National de Calcul mécanique		
Ajustement des tables de mortalité basées sur le recensement de la population au 31 décembre 1947 1 vol.	50 F.	60 F.
Tables des fonctions $E_1(x)$ et $E_2(x)$ 1 vol.	20 F.	25 F.
Table de mortalité FB 1947 — Commutations et valeurs actuarielles sur une tête — Taux :		
3,75 % 1 vol.	50 F.	60 F.
Taux : 4 % 1 vol.	50 F.	60 F.
Table de mortalité FB 1947 — Opérations d'assurance sur deux têtes — Tome I : D_{xy}, N_{xy}, a_{xy} — Taux 3,75 % 1 vol.	50 F.	60 F.
Taux 4 % 1 vol.	50 F.	60 F.
Table des valeurs du taux annuel nominal $i_{(m)}$ correspondant au taux réel annuel i et des rapports $i_{(m)}/m$, $i/i_{(m)}$ et $i_{(m)}/i$ 1 vol.	10 F.	13 F.
Résolution mécanographique des systèmes d'équations linéaires 1 vol.	10 F.	13 F.
Table d'annuités certaines fractionnées. Tome I — Valeur actuelle d'une annuité certaine immédiate fractionnée payable à terme échu pendant un certain nombre d'années 1 vol.	50 F.	60 F.
Table des racines carrées des nombres de 1 à 9999, données avec 14 chiffres significatifs 1 vol.	50 F.	60 F.

(1) Extrait du *Bulletin de Statistique*.

l'imprimerie PUVREZ

59, Avenue Fonsny
BRUXELLES