

FONDS NATIONAL D'ASSURANCE
 MALADIE - INVALIDITÉ
 Bibliothèque

31 (493)
 31 (675)

y 56

ROYAUME  DE BELGIQUE

MINISTÈRE DES AFFAIRES ÉCONOMIQUES
 INSTITUT NATIONAL DE STATISTIQUE

ANNUAIRE STATISTIQUE

DE LA

BELGIQUE ET DU CONGO BELGE

Tome 78

TABLEAU SYNOPTIQUE	
	Pages
Table des matières	III
Définitions et méthodes statistiques	XV
Aperçu International	1
BELGIQUE	
Climatologie - Territoire	15
Démographie et Santé publique	23
Enseignement et autres statistiques culturelles ..	101
Justice	139
Agriculture, sylviculture, pêche	157
Industrie	185
Commerce	231
Communications	255
Finances	311
Prix, statistiques du travail et statistiques sociales	385
Revenu national	461
Statistiques diverses	469
CONGO BELGE	501
Table alphabétique des matières	529
Publications de l'I.N.S.	539

ANNÉE 1957

En vente à l'Institut National de Statistique, 44, rue de Louvain, Bruxelles.

PRIX : BELGIQUE : 150 F.
ETRANGER : 190 F.

COMPTE CHÈQUE POSTAL : 828.26

Errata.

(Tome 78)

Page		Au lieu de	Lire
17	Minimum absolu, 4 ^e colonne (avril), année 1955	2,2	— 2,2
	année 1956	3,2	— 3,2
38	Année 1930, 6 ^e colonne (15 à moins de 20 ans, femmes)	357,159	323,427
	7 ^e colonne (20 à moins de 25 ans, hommes)	323,427	357,159
	8 ^e colonne (20 à moins de 25 ans, femmes)	357,159	346,499
63	Année 1956, 16 ^e colonne (75 ans et plus, femmes)	23,710	23,760
160	Colonne « Nature des cultures » - Récapitulation générale : a)	légumes secs à casser	légumes secs à cosses
199	I. - Distribution en basse tension : Tarifs spéciaux { Milliers de F. - Brabant	126,513	304, 270
	{ Abonnés. - Brabant	304,270	126,513
209	Titre français	(Sutte)	(Suite)
224	Colonne « Nature des industries », 16 ^e ligne	dont ;	dont :
225	Colonne « Nature des industries » : F. - Autres industries. - 8 ^e ligne	dont ;	dont :
304	Tableau 2. - Solde : 1938	16,226,274	— 16,226,274
	1954	891,904,400	— 891,904,400
	1955	944,046,353	— 944,046,353
	1956	1,042,141,111	— 1,042,141,111
	1957	1,095,724,159	— 1,095,724,159
345	Colonne « Primes d'émission ». - Sociétés commerciales	950	—
352	Brasseries. - Colonne : Total réserves	185,720	1,857,204
540	La statistique agricole	1949 à 1955	1949 à 1956

MODIFICATIONS

Au moment de la mise sous presse, des éléments nouveaux ont modifié les résultats publiés aux pages 339, 341, 343 et 345. Les voici :

339	Colonne : « Réductions de capital », Commerce de gros et commerce extérieur : Nombre	13	11
	Montant	37,840	26,440
	Fabrications métalliques : Nombre	10	12
	Montant	50,917	62,317
	Industrie textile : Nombre	9	10
	Montant	20,504	22,004
	Ciment et industries connexes : Nombre	1	2
	Montant	775	53,835
	Total : Nombre	78	80
	Montant	1,000,286	1,054,846
341	Colonne : « Réductions de capital » : Groupe de 1,000,001 à 5,000,000 : Nombre	29	30
	Montant	70,986	72,486
	Groupe de 20,000,001 à 50,000,000 : Nombre	2	3
	Montant	54,645	107,705
	Total : Nombre	78	80
	Montant	1,000,286	1,054,846

Page		Au lieu de	Lire																												
343	Colonne : « Réductions de capital » : 1957 : <table data-bbox="758 321 917 512"> <tr> <td colspan="2"><i>Nombre :</i></td> </tr> <tr> <td>S.A.</td> <td>66</td> </tr> <tr> <td>S.P.R.L.</td> <td>12</td> </tr> <tr> <td>Ensemble</td> <td>78</td> </tr> <tr> <td colspan="2"><i>Montant :</i></td> </tr> <tr> <td>S.A.</td> <td>992,631</td> </tr> <tr> <td>S.P.R.L.</td> <td>7,655</td> </tr> <tr> <td>Ensemble</td> <td>1,000,286</td> </tr> </table>	<i>Nombre :</i>		S.A.	66	S.P.R.L.	12	Ensemble	78	<i>Montant :</i>		S.A.	992,631	S.P.R.L.	7,655	Ensemble	1,000,286		<table data-bbox="758 342 1348 512"> <tr> <td></td> <td>67</td> </tr> <tr> <td></td> <td>13</td> </tr> <tr> <td></td> <td>80</td> </tr> <tr> <td></td> <td>1,045,691</td> </tr> <tr> <td></td> <td>9,155</td> </tr> <tr> <td></td> <td>1,054,846</td> </tr> </table>		67		13		80		1,045,691		9,155		1,054,846
<i>Nombre :</i>																															
S.A.	66																														
S.P.R.L.	12																														
Ensemble	78																														
<i>Montant :</i>																															
S.A.	992,631																														
S.P.R.L.	7,655																														
Ensemble	1,000,286																														
	67																														
	13																														
	80																														
	1,045,691																														
	9,155																														
	1,054,846																														
345	Colonne : « Réductions de capital » : Banques, sociétés financières : <table data-bbox="758 555 917 597"> <tr> <td>Nombre</td> <td>1</td> </tr> <tr> <td>Montant</td> <td>4,500</td> </tr> </table> Sociétés industrielles : <table data-bbox="758 597 917 651"> <tr> <td>Nombre</td> <td>4</td> </tr> <tr> <td>Montant</td> <td>39,753</td> </tr> </table>	Nombre	1	Montant	4,500	Nombre	4	Montant	39,753		<table data-bbox="758 555 1348 651"> <tr> <td></td> <td>—</td> </tr> <tr> <td></td> <td>—</td> </tr> <tr> <td></td> <td>5</td> </tr> <tr> <td></td> <td>44,253</td> </tr> </table>		—		—		5		44,253												
Nombre	1																														
Montant	4,500																														
Nombre	4																														
Montant	39,753																														
	—																														
	—																														
	5																														
	44,253																														

TABLE DES MATIÈRES

	Pages
Définitions et méthodes statistiques	XV

APERÇU INTERNATIONAL

	Pages		Pages
Démographie			
Population (1956 et 1957)	3	Production de cuivre (1955 à 1957)	8
Naissances (1956 et 1957)	3	» de briques de construction et de ciment (1955 à 1957)	9
Décès (1956 et 1957)	3	» de tissus et filés de coton (1955 à 1957) ..	9
Décès d'enfants de moins d'un an (1956 et 1957) ..	3	» de filés de laine, fibranne et rayonne (1955 à 1957)	10
Mariages (1956 et 1957)	3	» d'automobiles et de caoutchouc (1955 à 1957)	10
Revenu national			
Revenu national (1953 à 1957)	5	Commerce	
Agriculture		Commerce extérieur :	
Production de farine (1955 à 1957)	6	Quantum des importations (1954 à 1957)	11
» de viande (1955 à 1957)	6	Quantum des exportations (1954 à 1957)	11
» de lait entier (1955 à 1957)	6	Valeur des importations et des exportations (1955 à 1957)	12
» de fromage (1955 à 1957)	6	Commerce intérieur :	
» de beurre (1955 à 1957)	6	Commerce de détail. Indices (1952 à 1957)	11
Industrie		Commerce de gros. Indices (1952 à 1957)	11
Indice général de la production industrielle (1951 à 1957)	7	Prix	
Production de houille et de pétrole brut (1955 à 1957)	7	Coût de la vie (1954 à 1957)	14
» de minerai de fer, fonte et ferro-alliages, acier brut (1955 à 1957)	8	Prix de gros (1954 à 1957)	14

BELGIQUE

SECTION I

CLIMATOLOGIE — TERRITOIRE

Climatologie (1953 à 1957)	17	Nombre de communes (1880, 1900, 1910, 1920, 1930, 1932, 1949, 1952 et 1957)	21
Développement des frontières	20	Créations, suppressions et changements de limites de communes au cours des périodes 1831-1900, 1901-1929, 1930-1939, 1940-1950, 1956, 1957, 1831-1957	21
Superficie des provinces et arrondissements (31 décembre 1947)	20	Répartition des communes d'après leur population (1846, 1900, 1910, 1920, 1930, 1947)	22
Divisions administratives et judiciaires (31 décembre 1957)	20		
Morcellement du territoire : parcelles cadastrales et articles des rôles fonciers (1950 à 1957)	21		

SECTION II

DEMOGRAPHIE ET SANTE PUBLIQUE

Aperçu général sur l'évolution de la population			
Mouvement général de la population (1830 à 1957) ..	24	Densité de la population par arrondissement administratif (1900, 1910, 1920, 1930, 1947, 1955 et 1957)	28
Répartition territoriale de la population			
Mouvement de la population par arrondissement administratif, groupe de communes et région linguistique, en 1957	26	Population par ressort de Cour d'appel, arrondissement judiciaire et canton de justice de paix (1956 et 1957)	29
		Population, étendue territoriale et bâtie des communes comptant 5.000 habitants et plus	32

	Pages		Pages
Structure de la population par âge		Natalité et mortinatalité	
Evolution de la population répartie d'après l'âge et le sexe (1880 à 1956)	38	Evolution générale :	
Répartition de la population :		— de la natalité (1920 à 1956)	55
— par âge et par sexe (estimation au 31 décembre 1956)	39	— de la mortinatalité (1920 à 1957)	56
— par âge (1900, 1910, 1920, 1930, 1947 et 1956 : chiffres proportionnels)	40	Répartition des naissances :	
— par âge, sexe et état-civil au 31 décembre 1947.	41	— par mois (1950 à 1957)	56
— par âge et sexe au 31 décembre 1947. Résultats par région linguistique	41	— d'après l'âge de la mère (1939 à 1957)	57
Etrangers		— légitimes d'après l'âge du père (1939 à 1957) ..	57
Répartition des étrangers :		— d'après l'âge de la mère, la légitimité et le sexe en 1956	58
— d'après le pays de nationalité (1920, 1930, 1938, 1947 et 1954)	42	— d'après le nombre des enfants encore vivants issus du mariage actuel des parents (1939 à 1957)	59
— âgés de 15 ans et plus, d'après le sexe, l'état social et la profession principale exercée (situation au 1 ^{er} novembre 1954)	44	— légitimes d'après le nombre des enfants encore vivants et décédés déjà issus du mariage actuel des parents (1939 à 1957)	59
Population par province et par pays de nationalité en 1954	43	— légitimes d'après la durée du mariage actuel des parents (1939 à 1957)	59
Naturalisations et autorisations de domicile (1955 à 1957)	46	Accouchements doubles (1920, 1925, 1930, 1935, 1940, 1945 et 1950)	60
Déclarations d'indigénat (1954 à 1957)	46	Accouchements multiples (1920, 1925, 1930, 1935, 1940, 1945 et 1950)	60
Répartition de la population d'après la profession exercée		Reconnaisances et légitimations d'enfants naturels (1920 à 1956)	61
Population active et non active répartie par sexe (1910, 1920, 1930 et 1947)	47	Adoptions enregistrées par l'officier de l'état civil (1945 à 1956)	61
Pourcentage des habitants exerçant et n'exerçant pas une profession, fonction ou situation (1910, 1920, 1930 et 1947)	47	Mortalité	
Répartition de la population :		Evolution générale de la mortalité (1920 à 1956)	62
— d'après la profession principale exercée (1910, 1930 et 1947)	47	Mortalité d'après l'âge des décédés (1920 à 1956) ..	63
— au 31 décembre 1947, d'après le sexe, la nationalité et l'activité dans laquelle la profession principale est exercée	48	Décès pour 10.000 habitants de chaque groupe d'âges (1920 à 1956)	63
— étrangère, au 31 décembre 1947, d'après l'état social, le sexe et l'activité dans laquelle la profession principale est exercée	48	Décès par âge et d'après l'année de naissance en 1955	64
Langues parlées		Décès par groupe d'âges et par état civil en 1955 ..	66
Répartition de la population d'après les langues nationales parlées (1930 et 1947)	49	Evolution de la mortalité par mois (1950 à 1956) ..	67
Familles et ménages		Causes des décès, par âge, en 1955	68
Répartition au 31 décembre 1947 des chefs de famille, d'après le nombre d'enfants nés vivants et le nombre d'enfants encore vivants	50	Evolution de la mortalité :	
Répartition des couples mariés d'après le nombre d'enfants encore vivants en 1910, 1920, 1930 et 1947	51	— produite par des causes extérieures (1920 à 1956)	74
Répartition au 31 décembre 1947 des couples mariés :		— par accident, d'après les faits et les moyens (1920 à 1955)	75
a) d'après l'âge des conjoints	52	— par suicide, d'après l'âge des décédés (1930 à 1956)	75
b) d'après le nombre des enfants nés vivants et la durée du mariage	53	Table de mortalité brute (1946-1949) :	
Nombre des ménages par arrondissement en 1947, 1930, 1920 et 1910	54	— pour hommes	76
		— pour femmes	77
		— pour les deux sexes	78
		Mariages et divorces	
		Mariages d'après l'âge respectif des nouveaux conjoints (1890 à 1957)	79
		Mariages par état civil de 1900 à 1957	80
		Âges respectifs des époux au moment du mariage en 1957	80
		Mariages d'après l'âge des conjoints et leur état civil antérieur (1949 à 1957)	81
		Mariages par province (1920 à 1957)	82
		Mariages par mois (1948 à 1957)	82
		Divorces d'après l'âge des divorcés (1920 à 1957) ..	83
		Divorces d'après la durée du mariage (1937 à 1957) ..	83
		Divorces et séparations de corps (1920 à 1956)	83
		Divorces par province (1920 à 1957)	84

	Pages		Pages
Mouvement migratoire			
Evolution générale du mouvement migratoire (1920 à 1957)	85	Nouveaux cas de tuberculose surveillés par les dispensaires (1952 à 1956)	92
Evolution des migrations extérieures (1920 à 1957) ..	85	Statistique nosographique des hôpitaux militaires (1935-1937, 1956 et 1957)	93
Migrations entre arrondissements en 1957	86	Miliciens qui ont été exemptés ou ajournés pour causes physiques. Nature des causes (1955 à 1957) ..	94
Evolution des migrations extérieures :		Miliciens qui pour causes physiques ont été exemptés du service militaire ou ajournés (1920 à 1957)	95
— suivant les pays de provenance ou de destination des individus (1920 à 1955)	88	Statistique des sourds-muets et des aveugles (1953 à 1956)	96
— suivant le pays de nationalité des individus (1951 à 1957)	88	Malades mentaux (1939 à 1957)	97
Statistiques sanitaires			
Relevé des cas de maladies transmissibles à déclaration obligatoire (1949 à 1957)	89	Activité des dispensaires de la Ligue nationale belge contre la tuberculose (1939 et 1952 à 1955)	97
Affections tuberculeuses surveillées par les dispensaires en 1955, réparties d'après leur nature, l'âge et le sexe des malades	90	Statistique des établissements de soins au 1 ^{er} juillet 1956	98
		Personnel médical et paramédical au 1 ^{er} janvier 1958 ..	99

SECTION III

ENSEIGNEMENT ET AUTRES STATISTIQUES CULTURELLES

Enseignement gardien et primaire		Enseignement technique et professionnel	
Répartition de la population scolaire (1953-1954 à 1956-1957) :		Années 1953-1954 à 1956-1957 :	
— par sexe et par année d'études	102	— répartition des inscriptions par section d'études	113
— suivant le régime linguistique	102	— diplômes délivrés par les écoles et le jury central	115
— par sexe et suivant le pouvoir organisateur de l'enseignement	103	— relevé des inscriptions d'après :	
Nombre d'écoles (1953 à 1956)	104	a) le pouvoir organisateur de l'enseignement.	116
Personnel enseignant (1952 à 1955)	105	b) le régime linguistique	116
Enseignement moyen		Nombre d'écoles (1951-1952 à 1955-1956)	117
Répartition de la population scolaire (1954-1955 à 1956-1957) :		Population des conservatoires et écoles de musique (1936-1938 et 1952-1953 à 1955-1956)	118
— par sexe et section d'études	106	Population des académies des beaux-arts et écoles de dessin (1952-1953 à 1955-1956)	118
— d'après le régime linguistique	107	Enseignement supérieur	
— d'après le pouvoir organisateur de l'enseignement	107	Répartition par section d'études :	
Certificats de fin d'études moyennes du degré supérieur délivrés par les écoles et le jury central (1953-1954 à 1955-1956)	108	— de l'ensemble des inscriptions (1954-1955 à 1957-1958)	119
Nombre d'écoles :		— des diplômes délivrés par les écoles (1953-1954 à 1956-1957)	122
— officielles (1954 à 1956)	109	— des diplômes délivrés par le jury central (1955-1956 et 1956-1957)	126
— libres (1955-1956)	108	Autres statistiques culturelles	
Personnel enseignant des écoles moyennes de l'Etat en 1956	109	Budget du Ministère de l'Instruction Publique (1956 et 1957)	127
Enseignement normal		Formation professionnelle dans les métiers et négoce :	
Répartition de la population scolaire par :		nombre de contrats d'apprentissage conclus, répartis d'après le métier et le régime linguistique de l'apprenti (1956-1957)	128
— sexe, section et année d'études (1953-1954 à 1956-1957)	110	Chômeurs ayant conclu un contrat de réadaptation professionnelle sous les auspices de l'Office National du Placement et du Chômage	130
— sexe et régime linguistique (1953-1954 à 1956-1957)	111	Analphabetisme (1920, 1930 et 1947)	131
— sexe et suivant le pouvoir organisateur de l'enseignement (1954-1955 à 1956-1957) ..	111	Degré d'instruction des hommes incorporés dans l'armée (1953 à 1957)	132
Diplômes de fin d'études délivrés (1952 à 1955) ...	112		
Nombre d'écoles (1953-1954 à 1956-1957)	112		
Personnel enseignant en 1956-1957	112		

	Pages		Pages
Fonds des mieux doués (1950-1951 à 1954-1955) ..	133	Bibliothèque Royale (1950 à 1957)	136
Prêts d'études de la Fondation Universitaire accordés à l'enseignement supérieur (1950-1951 à 1954-1955)	134	Production de livres (1952 à 1957)	136
Bibliothèques publiques soumises à la loi du 17 octobre 1921 (1951 à 1954)	135	Presse périodique belge (1949 à 1957)	137
		Musées et domaines de l'Etat (nombre de visiteurs) .	138

SECTION IV

JUSTICE

Administration de la justice pénale

Activité des diverses instances judiciaires (1900 à 1956)	140
Personnel des tribunaux de première instance et des justices de paix; nombre d'avocats et de notaires (1956-1957)	146

Statistique criminelle

Répartition des condamnés :	
— par sexe et par âge (1900 à 1956)	147
— d'après le sexe, les antécédents et l'influence de l'ivresse (1900 à 1956)	148
— d'après l'état civil (1920 à 1956)	149
— récidivistes par sexe, d'après le nombre de condamnations encourues (1900 à 1956) ..	149
Libérations conditionnelles d'après le sexe, l'âge et l'état civil des condamnés (1900 à 1956)	150
Nombre d'infractions individuelles, par groupe de communes et par mois, en 1955	150

Administration de la justice civile et commerciale

Déclarations de faillite et demandes de concordat judiciaire, par ressort de Cour d'appel (1900 à 1956)	151
Nombre de faillites terminées par liquidation, en 1956	151
Activité des cours et tribunaux (1900 à 1956)	152

Conseil d'Etat

Activité (1950 à 1955)	154
------------------------------	-----

Autres statistiques

Population des dépôts de mendicité, maisons de refuge et établissements d'observation et d'éducation de l'Etat (1925 à 1955)	155
Mineurs jugés par les juges des enfants, d'après les faits commis (1925 à 1956)	155

SECTION V

AGRICULTURE — SYLVICULTURE — PECHE

Cultures et animaux de ferme

Evolution de quelques grandes cultures et groupes d'animaux (1846 à 1957)	158
Recensements au 15 mai :	
— étendues cultivées (1953 à 1957)	159
— animaux de ferme (1953 à 1957)	160
— matériel agricole (1953 à 1957)	160
— cultures et animaux par province (1956 et 1957)	163
Recensements au 1 ^{er} janvier :	
— superficies cultivées (1954 à 1958)	161
— animaux de ferme (1954 à 1958)	161
Répartition en 1957 des cultures et des animaux d'après les régions agricoles	162
Remarques relatives aux pages 159 à 163	164
Rendement moyen des cultures :	
— d'après la nature des cultures (1929 à 1957) ..	165
— par région agricole et d'après les cultures en 1957	166
Production des cultures (1929 à 1957)	167

Recensement général de l'agriculture de 1950 :

a) nombre, étendue, mode de faire valoir et morcellement des exploitations par classe de grandeur au 15 mai	169
b) recensement de la main-d'œuvre au 31 décembre	168
Animaux abattus pour la consommation publique (1920 à 1957)	173

Sylviculture

Répartition des bois par province (1846 à 1950)	169
Bois soumis au régime forestier (1952 à 1956) :	
— étendue du domaine forestier	170
— produit des coupes par essence	171
— revenus et dépenses	172
Permis de port d'armes de chasse (1956-1957 et 1957-1958)	180
Permis de tenderie (1952 à 1957)	180

	Pages
Prix agricoles	
Prix moyens des principaux produits agricoles (1939 à 1957)	174
Evolution de l'index agricole (1929 à 1957)	175
Index agricole par produit (1957)	176
Engrais chimiques	
Production, importation, exportation et consommation d'engrais chimiques (1949-1950 à 1956-1957)	177
Divers	
Valeur de la production agricole et horticole (1948 à 1957)	178
Salaires et fermages dans l'agriculture (1939 à 1957)	178

	Pages
Maladies des animaux domestiques	
Maladies contagieuses chez les animaux domestiques (1926 à 1957)	179
Pêche	
Permis de pêche délivrés en 1955 et 1956 (eaux intérieures)	181
Pêche maritime :	
— quantité et valeur du poisson débarqué en Belgique (1929 à 1957)	182
— quantité et valeur du poisson débarqué dans les ports de pêche belges en 1957. Répartition par espèce de poissons	183
— prix moyens mensuels par kg des principales espèces de poissons (1956 et 1957)	184
Flotte de pêche belge (1939-1957)	184

SECTION VI

INDUSTRIE

Recensement général au 31 décembre 1947	
Répartition des établissements ou divisions d'après la nature de l'industrie et l'importance du personnel ouvrier occupé	186
Répartition du personnel salarié d'après la nature de l'industrie et l'importance du nombre d'ouvriers des établissements ou divisions	188
Résultats généraux des statistiques annuelles de la production (en valeur)	
Répartition par industrie (1953 à 1956)	190
Mines de houille, industries connexes, carrières	
Mines de houille :	
— concessions, production et dépenses (1951 à 1956)	194
— résultats de l'exploitation, ouvriers, rendement et salaires (1951 à 1956)	195
— renseignements par district (1954 à 1957)	196
Chaux, calcaires et dérivés : production (1938 à 1957)	196
Charbon, coke, agglomérés de houille, minerai de fer et principaux métaux : production (1900 à 1957)	197
Carrières : production (1953 à 1957)	197
Fabriques d'agglomérés de houille (1952 à 1957)	198
Cokeries (1952 à 1957)	198
Energie	
Energie électrique :	
— distribution et abonnés	199
{ a) en 1955	199
{ b) en 1956	200
{ c) en 1957	201
— production nette par catégorie de producteurs et par province en 1956	202
— importations et exportations (1953 à 1957)	203
— évolution de 1938 à 1957	203
— puissances installées et développables des centrales électriques au 1 ^{er} janvier 1957	204

— production nette en 1956	205
— classement des centrales électriques au 1 ^{er} janvier 1957 par nature du combustible	205
Gaz :	
— production nette, importation et exportation (1952 à 1957)	206
— distribution publique (1952 à 1957)	206
Bilan énergétique. Répartition des diverses formes d'énergie par secteur de consommation (1948 à 1956)	207
Machines et chaudières à vapeur (1947 à 1956)	210
Industries métallurgiques	
Sidérurgie (1954 à 1957)	211
Métaux non ferreux (1938 à 1957)	211
Fabrications métalliques (1954 à 1957)	212
Industries textiles	
Filatures et rayonne (1938 à 1957)	213
Tissage (1938 à 1957)	213
Bonnerie (1952 à 1957)	213
Tissage : production d'après la nomenclature des tissus (1954 à 1957)	214
Industries chimiques	
Azote (1952 à 1957)	215
Distillation de la houille (1952 à 1957)	215
Pneumatiques pour vélocipèdes et allumettes (1952 à 1957)	215
Raffineries de pétrole et dérivés (1952 à 1957)	216
Industries alimentaires	
Confitures et meuneries (1952 à 1957)	216
Margarine (1952 à 1957)	216
Sucre (1938-1939 à 1957-1958)	217
Huiles végétales et animales (1953 à 1957)	217
Industrie laitière (1950 à 1957)	218

	Pages		Pages
Industries de la céramique, du ciment et de la terre cuite		Autres statistiques	
Céramique (1952 à 1957)	219	Indices de l'activité industrielle (1954 à 1957)	222
Ciment (1952 à 1957)	219	Personnel des établissements industriels (1956 et 1957)	224
Terre cuite (1952 à 1957)	219	Produits soumis aux droits d'accise : consommation et production (1953 à 1957)	227
Industries diverses		Etablissements dangereux, insalubres ou incommo- des (1952 à 1956)	228
Tanneries (1952 à 1957)	220	Installations frigorifiques: recensement au 15 octo- bre 1955 et 1956	230
Chaussures et pantoufles (1952 à 1957)	220		
Tabac (1952 à 1957)	221		
Papier (1953 à 1957)	221		

SECTION VII

COMMERCE

Renseignements généraux		Commerce intérieur	
Recensement du commerce au 31 décembre 1947 :		Nombre de commerçants ambulants au 1 ^{er} janvier des années 1948, 1950, 1954, 1956 et 1958	239
— nombre d'établissements commerciaux et per- sonnel occupé, par province et par catégorie d'activité.	232	Indices des ventes (1949 à 1957)	240
— établissements commerciaux et commerçants isolés, répartis par activité	233	Ventes à tempérament (1954 à 1957)	241
— personnel occupé réparti par activité	234	Commerce extérieur	
— établissements commerciaux répartis d'après leur forme juridique et l'importance du per- sonnel occupé	236	Commerce extérieur, par section de marchandises (1955 à 1957)	242
Poids et mesures : vérification d'instruments de me- sure (1900 à 1957)	237	Importations d'après les divisions de la classifica- tion type du commerce international (1955 à 1957)	244
Marques de fabrique et de commerce (1867 à 1957) ..	238	Exportations d'après les divisions de la classifica- tion type du commerce international (1955 à 1957)	246
Brevets (1841 à 1956)	238	Chiffres totaux des importations et des exportations (1831 à 1957)	250
Armes poinçonnées par le banc d'épreuve des armes à feu de Liège (1938 et 1952 à 1957)	238	Importations, par pays de provenance (1955 à 1957)	251
		Exportations, par pays de destination (1955 à 1957) ..	252
		Indices de quantité et de la valeur moyenne des mar- chandises importées et exportées (1949 à 1957) ..	254

SECTION VIII

COMMUNICATIONS

Navigation maritime		Chemins de fer	
Nombre et tonnage des navires entrés, par pavillon et port de mer, en 1956 et 1957	257	Longueur des chemins de fer livrés à l'exploitation par la S.N.C.B. et les autres compagnies en 1938, 1956 et 1957	270
Marchandises chargées et déchargées dans les ports d'Anvers, Gand et autres en 1938, et de 1955 à 1957	258	Personnel, stations et matériel roulant : situation en 1938 et de 1954 à 1957	270
Flotte marchande belge. Situation au 1 ^{er} janvier 1900 à 1958	260	Mouvement des voyageurs et des marchandises de 1900 à 1957	271
Navigation intérieure		Accidents sur les chemins de fer, par réseau (1938 et 1948 à 1957)	271
Résumé : répartition du trafic (en t et t-km) en trafic intérieur, importations, exportations, transit de 1946 à 1956	261		
Longueur des voies navigables et trafic suivant les diverses voies navigables en 1956	262		
Répartition du trafic d'après la nature des marchan- dises en 1956	264		

	Pages
Trafic des marchandises (S.N.C.B.), suivant leur nature (1955, 1956 et 1957), répartition en service intérieur, international et transit	272
Résultats financiers de l'exploitation des chemins de fer (1938 et 1953 à 1957)	273
Tramways, trolleybus, autobus	
Longueur exploitée, matériel, voyageurs transportés, parcours kilométrique et recettes, par société (1956 et 1957)	274
Chemins de fer vicinaux	
Personnel, matériel roulant et dépenses de premier établissement (1938 et 1951 à 1957)	275
Trafic des voyageurs (1938 et 1945 à 1957)	275
Accidents, en 1938 et de 1945 à 1957	275
Résultats de l'exploitation des chemins de fer vicinaux (lignes ferrées et autobus) (1938 et 1949 à 1957)	276
Total des marchandises transportées, par nature (1938 et 1955 à 1957)	277
Transports par route	
Longueur des routes de grande voirie, par province (1938, 1940 et 1953 à 1957)	278
Répartition des routes d'après leur revêtement (1931, 1934, 1942 et 1955 à 1957)	278
Recensement de la circulation routière (1949, 1952 et 1955)	279
Nombre de véhicules à moteur (1927 à 1956)	280
Nombre d'automobiles et autres véhicules à moteur par province, au 15 décembre 1954	280
Répartition des automobiles et autres véhicules à moteur, suivant la puissance et l'année de construction, au 15 décembre 1954	281
Nombre de vélocipèdes, par province (1939 et 1951 à 1957)	282
Nombre de bicyclettes à moteur auxiliaire (1954 à 1957)	282
Répartition des véhicules à moteur neufs, mis en circulation, d'après le pays d'origine et la marque (1955 à 1957)	283

	Pages
Nombre d'accidents de la circulation (1930 à 1957) ..	290
Nombre d'accidents de la circulation, par province, groupe de communes et agglomération, et suivant l'importance des dommages, en 1956	291
Nombre et longueur des lignes d'autobus autorisées et nombre de véhicules y affectés (1937 à 1956) ..	301

Trafic aérien

Mouvement des aérodromes belges :	
— en 1957	292
— de 1950 à 1957	296
Trafic régulier de la Sabena : kilomètres parcourus, heures de vol, passagers, colis postaux et marchandises transportés (1924 à 1957)	300

Tourisme

Nombre de nuitées, par région, et selon le pays de résidence habituelle des touristes (1956 et 1957)	302
Nombre de nuitées (1948 à 1957)	302

Postes, télégraphes, téléphones et radiodiffusion

Activité du service des postes (1938 et 1954 à 1957).	303
Recettes et dépenses des postes (1938 et 1954 à 1957)	304
Opérations du service des chèques postaux (1938 et 1954 à 1957)	304
Télégraphes : activité et résultats financiers (1938 et 1954 à 1957)	305
Nombre de télégrammes internationaux, par pays (1938 et 1954 à 1957)	306
Mouvement via Belradio, en 1957	307
Téléphones : activité et résultats financiers (1938, 1956 et 1957)	307
Personnel de la Régie des T.T. (1938, 1956 et 1957)	308
Radiotélégraphie avec les navires en mer (1938 et 1954 à 1957)	308
Radiodiffusion :	
— nombre d'auditeurs inscrits. Situation au 31 décembre 1956 et 1957	309
— rétrospective (1934 à 1957)	309

SECTION IX

FINANCES

Finances de l'Etat

Détail des recettes budgétaires et fiscales (1936 à 1956)	313
Recettes budgétaires, suivant leur nature (exercices 1953 à 1958)	314
Dépenses budgétaires suivant leur nature (1954 à 1958)	316
Situation de la dette publique au 31 décembre des années 1953 à 1957	317
Dette publique (aperçu rétrospectif) (1935 à 1957) ..	320

Finances provinciales

Recettes et dépenses du service ordinaire (1948 à 1957)	321
Recettes et dépenses du service extraordinaire (1948 à 1957)	322
Rendement des impositions (1947 à 1956)	323

Finances communales

Recettes et dépenses du service ordinaire (1952 à 1957)	324
---	-----

	Pages
Recettes et dépenses du service extraordinaire (1952 à 1957)	325
Rendement des impositions communales (1952 à 1957)	325
Comptes et budgets des Commissions d'assistance publique (1953 à 1956)	326
Dettes des administrations et établissements publics locaux, au 31 décembre des années 1950 à 1954 ..	327
Recettes fiscales de l'Etat	
Revenu cadastral imposable des propriétés (1935 à 1957)	328
Revenus nets soumis à la taxe professionnelle (1952 à 1954)	329
Revenus nets soumis à l'impôt complémentaire personnel (1952 à 1954)	330
Successions et mutations par décès (1949 à 1954) ..	331
Successions d'après l'importance de leur actif net (1950 à 1954)	331
Déclarations à la taxe compensatoire sur les A.S.B.L. (1951 à 1954)	331
Marché de l'argent	
Cours des changes à Bruxelles (1945 à 1957)	332
Taux d'escompte et d'intérêt (1939 à 1957)	333
Rendement des titres à revenus fixes cotés à la Bourse de Bruxelles (1951 à 1957)	333
Marché des capitaux	
Indices des actions cotées aux Bourses de Bruxelles et d'Anvers (1952 à décembre 1957)	335
Mouvement mensuel des transactions (1954 à 1957) ..	335
Cours des principales dettes de l'Etat et de la Colonie (1952 à 1957)	336
Activité du Fonds des Rentes (1945 à 1957)	337
Emissions d'actions des sociétés industrielles et commerciales :	
— Belges :	
a) en 1957	338
b) de 1949 à 1957	342
— Congolaises :	
a) en 1957	344
b) de 1949 à 1957	346
— Belges et congolaises (indices pour les années 1951 à 1957)	340
Emissions d'obligations et de bons de caisse de sociétés industrielles et commerciales belges et congolaises :	
a) en 1956	348
b) en 1957	350
Rendement des sociétés par actions belges et congolaises :	
a) en 1957	352
b) de 1939 à 1957	356
Situation globale des banques de 1952 à 1957	357

	Pages
Organismes financiers	
Monnaie et crédit	
Nombre des entreprises d'assurance sur la vie (1950 à 1956)	358
Nombre des polices et montant des capitaux assurés (1951 à 1956)	358
Bilans et comptes de pertes et profits des sociétés d'assurances belges et étrangères (1951 à 1956) ..	359
Valeur nominale des monnaies fabriquées et mises en circulation pendant les périodes 1832-1860, 1861-1880, 1881-1955 et en 1956 et 1957	360
Bilans de la Banque Nationale de Belgique, au 31 décembre des années 1953 à 1957	361
Stock monétaire (1951 à 1957)	363
Vitesse de circulation de la monnaie scripturale (1951 à 1957)	364
Circulation moyenne des billets de banque (1950 à 1957)	364
Situation du Fonds monétaire (loi du 12 juin 1930) au 31 décembre 1952 à 1956	365
Mouvement des chèques postaux (1940 à 1957)	366
Activité des Chambres de Compensation (1936 à 1957)	366
Activité de la Caisse générale d'Epargne et de Retraite (1952 à 1957)	367
Epargne scolaire (1952 à 1957)	369
Activité de l'Office Central de la petite Epargne (1952 à 1957)	369
Activité des Caisses d'épargne établies sous le patronage d'administrations communales (1955 à 1957) ..	369
Sociétés d'habitations ouvrières et à bon marché agréées par la C.G.E.R. (1948 à 1957)	370
Société nationale des Habitations et Logements à bon marché (1941 à 1956)	371
Société Nationale de Crédit à l'Industrie : bilans au 31 décembre des années 1951 à 1957	371
Société Nationale de la Petite Propriété Terrienne (1950 à 1957)	372
Caisse Nationale de Crédit professionnel (1950 à 1957)	373
Office National du Ducroire (1948 à 1956)	375
Activité de la Caisse centrale de Crédit rural du Boerenbond belge (1947 à 1957)	376
Institut national de Crédit agricole (1952 à 1957) ..	377
Comptoirs agricoles de la Caisse Générale d'Epargne et de Retraite (1951 à 1957)	377
Office central de Crédit Hypothécaire (1945 à 1957) ..	378
Interventions financières consenties par l'Etat et par des organismes de crédit en faveur des victimes des dommages de guerre, au 31 décembre 1957 ..	380
Caisse autonome des Dommages de guerre (1954 à 1957)	381
Balance des paiements de l'U.E.B.L.	
Transactions (1955 à 1957)	384
Mutations immobilières	
Ventes publiques et de gré à gré, de bâtiments et d'appartements (1950 à 1956)	382
Ventes publiques et de gré à gré de propriétés et de terres (1950 à 1956)	382

SECTION X

STATISTIQUES DES PRIX — STATISTIQUES DU TRAVAIL
AUTRES STATISTIQUES SOCIALES

	Pages		Pages
Prix		Allocations familiales	
Indices des prix de détail (1920 à 1957)	386	Allocations familiales (1953 à 1957) :	
Indices des prix de détail, par produit en 1957	387	— aux non salariés	428
Indices des prix de gros (1921 à 1957)	389	— aux salariés	429
Indices des prix de gros, par groupe de produits et par mois en 1957	390	Maladie et invalidité	
Salaires		Assurance obligatoire maladie-invalidité :	
Nombres-indices des salaires dans l'industrie (1954 à 1957)	391	— catégories de bénéficiaires au 30 juin 1956	430
Emploi		— effectif des titulaires indemnisables répartis par âge au 30 juin 1956	431
Aperçu de la main d'œuvre en Belgique (1952 à 1957)	397	— dépenses (1952 à 1956)	432
Répartition des entreprises et des effectifs de tra- vailleurs ressortissant à l'O.N.S.S. :		— interventions (1952 à 1956)	433
— par groupe d'activité (1948 à 1957)	398	Assurance mutualiste libre :	
— par arrondissement administratif (en 1957) ..	400	— sociétés mutualistes et fédérations mutualistes reconnues (1951 à 1955)	434
— par branche d'activité (en 1957)	401	— situation financière et activité (1952 à 1955) ..	434
Indices de l'emploi dans l'industrie (1954 à 1957) ..	403	Statistique des maladies professionnelles en 1957 ..	437
Statistique des permis de travail délivrés aux tra- vailleurs étrangers. Répartition :		Statistique des estropiés et des mutilés (1956-1957) ..	440
— par nationalité, sexe et nature de l'activité en 1956	406	Accidents de travail	
— par nationalité et sexe (1952 à 1956)	410	Résultats globaux (1937 à 1952)	441
Main-d'œuvre frontalière (1950 à 1957)	411	Chômage et placements	
Répartition des départs de saisonniers pour la France (1955 à 1957)	412	Chômage :	
Sécurité sociale		— résultats généraux (1948 à 1958)	444
Données générales :		— moyenne journalière des chômeurs contrôlés :	
— bilan de la sécurité sociale en 1956	413	a) répartition par branche d'activité (1954 à 1957)	446
— rémunérations et cotisations sociales des tra- vailleurs en 1956	414	b) répartition par bureau régional (1954 à 1957)	448
Pensions de vieillesse		— répartition des chômeurs complets indemni- nisés :	
Assurance obligatoire (Résultats au 1 ^{er} janvier 1957) :		a) par âge (1955 à 1957)	450
— pension de retraite : répartition des bénéfi- ciaires :		b) d'après la durée du chômage (1955 à 1957)	451
a) suivant l'année de naissance	421	— nombre d'assujettis à l'assurance-chômage au 30 juin 1957	452
b) suivant la nature des avantages accordés	421	Placements :	
— pension de survie : répartition des bénéficiaires :		— répartition des offres d'emploi reçues et des placements effectués par bureau régional et par sexe en 1957	453
a) suivant l'année de naissance	422	— effectués par groupe de professions et par sexe (1953 à 1957)	454
b) suivant la nature des avantages accordés	422	Grèves	
Assurance libre (Résultats au 1 ^{er} janvier 1957) :		Répartition des grèves :	
— bénéficiaires d'une majoration de rente de vieil- lesse répartis suivant l'année de naissance et la catégorie de pension	423	— d'après la durée (1950 à 1957)	455
Carrières mixtes et incomplètes (Résultats au 1 ^{er} jan- vier 1957) :		— par province (1950 à 1957)	455
— bénéficiaires répartis suivant l'année de nais- sance et la catégorie de pension	423	— par cause (1956 et 1957)	456
— bénéficiaires répartis suivant la nature des avantages accordés	424	— par industrie (1956 et 1957)	458
Comparaison des résultats constatés au 1 ^{er} janvier des années 1955 à 1957 et montant annuel des dé- penses engagées	424	— d'après les résultats (1956 et 1957)	459
Fonds national de retraite des ouvriers mineurs (1949 à 1957)	425	Unions professionnelles	
		Unions professionnelles existantes :	
		— réparties d'après le genre (au 31 déc. 1956) ..	460
		— rétrospective (1940 à 1955)	460

SECTION XI

REVENU NATIONAL

	Pages		Pages
Revenu national (1952 à 1957) :		— bénéfiques réservés des sociétés par actions et	
— répartition	462	impôts directs des sociétés	467
— rémunération des salariés	463	— revenu du capital et de l'entreprise échéant	
— revenu des travailleurs indépendants	465	à l'Etat	467
— revenu du capital échéant aux particuliers ..	466	— évolution du revenu nominal et réel	468

SECTION XII

STATISTIQUES DIVERSES

Elections		Armée	
Chambre des Représentants : nombre de représen-		Levées de milices, par province (1957 à 1959)	490
tants, candidats et électeurs par arrondissement		Effectifs de l'armée (1954 à 1957)	491
en 1958	471	Résultats des opérations de recrutement (classes	
Nombre de votes acquis et de représentants élus par		1954 à 1957)	491
parti et arrondissement en 1958	472		
Sénat : Nombre de sénateurs, candidats et électeurs		Cultes	
par arrondissement en 1958	473	Personnel rétribué du culte catholique, par diocèse	
Nombre de votes acquis et de sénateurs élus par		suivant la fonction exercée au 1 ^{er} janvier 1958 ..	492
parti et arrondissement en 1958	474	Personnel rétribué des cultes protestant, anglican,	
Conseils provinciaux : données relatives à 1958, par		et israélite, par province et suivant la fonction	
province	475	exercée, au 1 ^{er} janvier 1958	492
Nombre de conseillers provinciaux d'après les lois de		Communautés religieuses réparties d'après le but de	
1903, 1921, 1925 et 1936, par province	475	l'association (1920, 1930 et 1947)	493
Chambre des Représentants et Sénat : résultats			
globaux par parti en 1936, 1939, 1946, 1949, 1950,		Habitations et logements	
1954 et 1958	476	Répartition des logements habités recensés au 31 dé-	
Nombre de membres des Chambres législatives, par		cembre 1947 :	
province en 1958 et pour quelques années antérieu-		— d'après le nombre de personnes qui les occu-	
res	476	pent et le nombre de pièces dont ils sont	
Elections pour le renouvellement des conseils com-		composés	494
munaux : données par province pour 1952 et ré-		— d'après le nombre de personnes qui les occu-	
sultats globaux pour 1921, 1926, 1932, 1938 et		pent et la superficie	494
1946	477	Nombre de maisons, autres bâtiments et logements,	
		par arrondissement, au 31 décembre 1957 et rétro-	
Personnel de l'Etat		spective pour le royaume (1948 à 1956)	495
Répartition, au 31 décembre 1953, par département		Autorisations de bâtir accordées en 1956, par pro-	
ministériel et par corps spécial suivant la situa-		vince et d'après le genre de bâtiment	496
tion et la catégorie	478	Statistique des primes à la construction. Années 1952	
Répartition, en 1948, 1949, 1951 et 1953 :		à 1957	497
— par situation et catégorie	480	Allocations pour la démolition de taudis (1955 à 1957)	498
— par rôle linguistique	481		
Personnel des institutions parastatales (1948, 1949,		Autres statistiques	
1951, 1953 et 1955)	482	Associations sans but lucratif et établissements	
		d'utilité publique (1956-1957)	499
Pensions		Libéralités faites aux établissements de bienfaisance	
Nombre depuis 1952	487	et des cultes, aux associations culturelles et scien-	
Répartition d'après leur montant en 1957	488	tifiques, etc. (1955 et 1956)	500
Répartition d'après l'âge des bénéficiaires en 1957 ..	489		

CONGO BELGE

	Pages		Pages
Données géographiques		Transports	
Situation	502	« Otraco » : navigation fluviale sur le fleuve Congo et affluents (1949 à 1957)	513
Superficie des bassins hydrographiques	502	« Sabena » : transports par air (1950 à 1957)	513
Développement des frontières	502	Ports maritimes : mouvement à l'entrée (1939 à 1956)	514
Éléments climatologiques relatifs à Eala et à Elisa- bethville, en 1956 et 1957	503	Chemins de fer : données relatives aux diverses so- ciétés (1950 à 1957)	516
Quantité d'eau tombée en 1957	504	Postes (1950 à 1956)	517
Démographie		Télégraphie et téléphonie (1951 à 1957)	517
Superficie, population, divisions administratives et judiciaires au 1 ^{er} janvier 1957	505	Finances	
Population de race blanche : par nationalité au 1 ^{er} janvier 1939 à 1957	506	Budgets des années 1957 et 1958 :	
Population de race blanche : par sexe et condition, années 1939 à 1955	506	— voies et moyens	518
Etat civil : mouvement de 1938 à 1956	506	— dépenses	520
Agriculture		Monnaies divisionnaires et de billon frappées par l'Etat (1908 à 1957)	521
Production végétale (1954 à 1957)	507	Monnaies et billets de banque en circulation au 31 dé- cembre des années 1951 à 1957	521
Industrie		Droits de douane (1942 à 1957)	521
Entreprises industrielles européennes et indigènes en 1957	508	Dette coloniale (1952 à 1957)	522
Industries minières et métallurgiques : production (1944 à 1957)	510	Statistiques politiques et culturelles	
Commerce extérieur		Personnel européen (magistrats, fonctionnaires et agents) (1955 et 1956)	523
Commerce extérieur de l'Union douanière du Congo belge et du Ruanda-Urundi en 1957	511	Force publique (1951 à 1957)	523
		Missions (1951 à 1956)	523
		Personnel médical (1950 à 1956)	524
		Services médicaux du Gouvernement (1946 à 1956) ..	524
		Enseignement : écoles et élèves (1956 et 1957)	525

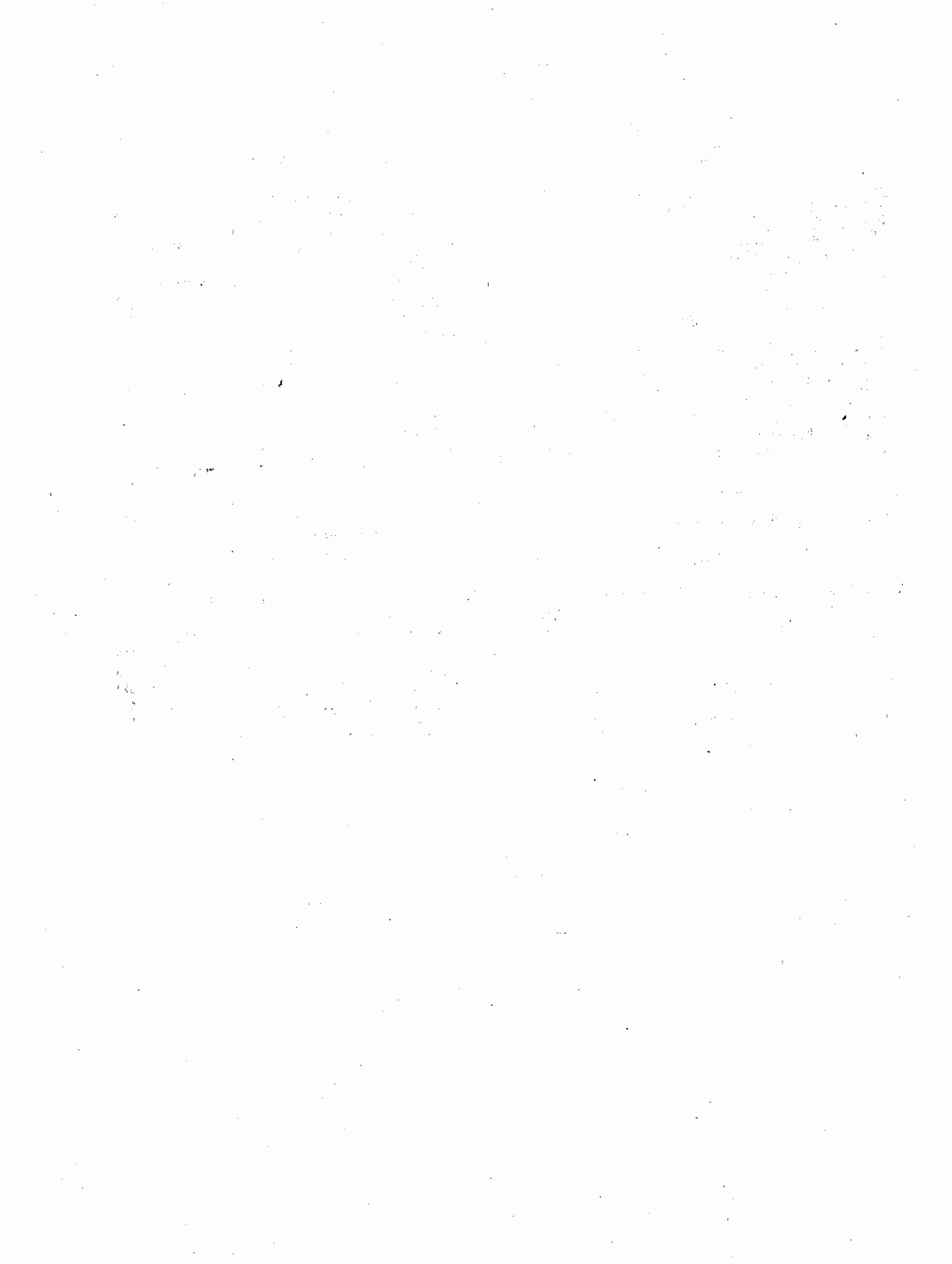

DÉFINITIONS ET MÉTHODES STATISTIQUES

En vue de faciliter la lecture de l'annuaire statistique par ceux qui l'utilisent comme instrument de travail et pour répondre aux desiderata justifiés qui ont été formulés par certains, il a paru utile d'insérer, sous forme d'une introduction à cette publication, une série de définitions précisant le sens des termes dont il est fait usage dans le corps du présent ouvrage.

Les termes définis sont groupés ci-après suivant le domaine de la statistique auquel ils se rapportent.

Cette introduction comprend subsidiairement des indications sommaires relatives aux méthodes utilisées pour l'élaboration des statistiques.

II. — DEMOGRAPHIE ET SANTÉ PUBLIQUE

Population

La population représente le nombre des habitants ayant fixé leur résidence habituelle sur le territoire national.

Cette population comprend les belges et les étrangers.

Avant 1948, les étrangers repris dans la statistique de la population étaient exclusivement ceux inscrits aux registres de la population.

A partir de 1948, on a inclus également dans la statistique de la population, les étrangers inscrits au registre des étrangers.

Les étrangers dont l'inscription au registre de la population a été autorisée par le Ministre de la Justice sont rayés du registre des étrangers.

Rappelons que l'étranger qui a l'intention de séjourner plus de huit jours dans le pays doit, dans les huit jours de son entrée dans le Royaume, se faire inscrire aux registres de l'administration communale de sa résidence.

Cette inscription se fait sur le vu d'un passeport ou d'une pièce d'identité.

L'obligation de se faire inscrire aux registres de l'administration communale s'applique aux étrangers en voyage d'affaires, d'étude ou d'agrément si leur séjour dans le pays dépasse, au total, trois mois par semestre civil.

Ne sont pas inscrits au registre des étrangers :

a) les étrangers résidant dans un pays limitrophe, même s'ils viennent chaque jour en Belgique ;

Par contre ceux qui viennent, même temporairement pour gérer ou exploiter un établissement industriel, commercial ou agricole, sont soumis au régime commun ;

b) les personnes qui bénéficient, au titre d'étrangers privilégiés (les membres des missions diplomatiques étrangères et les membres de leur famille), d'un titre de séjour délivré par le Ministère des Affaires étrangères ;

c) les personnes hospitalisées dans un hôpital, une maternité, etc. ;

d) les travailleurs, détenteurs de la carte de travailleur frontalier, résidant dans un pays limitrophe et ne rentrant pas habituellement chaque jour dans leur foyer ;

e) les jeunes gens qui suivent en qualité d'élèves internes les cours d'un établissement d'enseignement ou d'un noviciat ;

f) les personnes qui ne jouissent pas de la plénitude de leurs facultés mentales, tant qu'elles ne voyagent pas.

Population de droit

La population de droit comprend tous les individus résidant habituellement dans une commune.

Les renseignements concernant cette population sont consignés, d'une part, dans les registres de la population et d'autre part, dans les registres des étrangers. Ces registres sont rectifiés et complétés, éventuellement, d'après les résultats établis par les recensements généraux.

Les registres en question sont constamment tenus au courant des changements qui surviennent dans la population de la commune, c'est-à-dire qu'on y relève tous les faits qui viennent modifier l'importance numérique des personnes résidant dans cette commune.

Les faits en question sont constitués :

1. Par les sorties et les entrées des individus quittant la commune ou venant y résider ;

2. Par les naissances de droit et les décès de droit.

Naissance vivante

Tout produit de la conception qui manifeste un signe quelconque de vie indépendamment de la durée de la gestation et de la durée de la vie après la naissance.

La naissance doit être déclarée dans les trois jours à l'officier de l'état civil de la commune où l'accouchement s'est produit.

Ce délai dans lequel sont inclus les dimanches et jours fériés, ne comprend pas le jour de la naissance.

Naissance de droit

La naissance de droit est celle :

1. Survenue sur le territoire de la commune même où réside la mère du nouveau-né ;

2. Qui s'est produite sur le territoire d'une commune autre que celle où réside la mère du nouveau-né (ou à l'étranger) et dont notification a été faite en vue d'une inscription au registre de la population de la localité de résidence de la mère.

Naissance de fait

La naissance de fait est celle survenue sur le territoire de la commune et dont l'officier de l'état civil a dressé acte.

Dans ce cas, il n'est pas tenu compte de la localité de résidence de la mère du nouveau-né.

Décès

Le décès survient après la naissance vivante.

Décès de droit

Le décès de droit est celui :

1. Survenu sur le territoire même de la commune où réside le décédé ;

2. Qui s'est produit sur le territoire d'une commune autre que celle où réside le décédé (ou à l'étranger) et dont l'officier de l'état civil de cette dernière localité a pris connaissance par un extrait d'acte ou une copie d'acte transmis par son collègue de la commune où le décès a eu lieu.

Décès de fait

Le décès de fait est celui survenu sur le territoire de la commune et dont l'officier de l'état civil a dressé acte.

Le lieu de résidence du décédé n'entre pas ici en ligne de compte.

Enfant légitime

L'enfant est légitime lorsqu'il a été conçu ou est né pendant le mariage de ses père et mère.

Cette filiation se prouve par l'acte de naissance régulièrement inscrit sur les registres de l'état civil et par une possession d'état conforme à ce titre.

Enfant illégitime

L'enfant illégitime est celui né d'une femme non mariée.

Enfant légitimé

Est considéré comme « légitimé » par le mariage subséquent de ses père et mère, l'enfant né hors mariage, autre que celui né d'un commerce incestueux ou adultérin, lorsque les père et mère l'auraient légalement reconnu avant leur mariage, ou qu'ils le reconnaissent dans l'acte même de la célébration (C. C. art. 331).

Enfant naturel reconnu

L'enfant naturel reconnu est l'enfant né hors mariage dont la filiation a fait l'objet d'une reconnaissance soit volontaire, soit judiciaire conformément aux dispositions des articles 334 et seq. du code civil.

Enfants présentés sans vie

Les enfants présentés sans vie à l'officier de l'état civil comprennent :

a) les enfants nés vivants mais décédés avant l'enregistrement de leur naissance.

Dans ce cas, l'officier de l'état civil est tenu de dresser un seul acte qui constate à la fois la naissance et le décès de l'enfant ; cet acte est inscrit au registre des décès.

Au point de vue statistique, les enfants doivent être repris, à la fois parmi les naissances vivantes et parmi les décès.

b) les enfants mort-nés, c'est-à-dire, sortis sans vie du sein de la mère après le cent quatre-vingtième jour de gestation (art. 312 C. C.).

Les fœtus de moins de six mois ne sont pas enregistrés à l'état civil et ne figurent pas dans les statistiques.

Mortalité infantile

Mortalité représentée par l'ensemble des enfants nés vivants et décédés avant d'avoir atteint l'âge d'un an.

Mortalité néo-natale

Mortalité représentée par l'ensemble des enfants nés vivants et décédés avant d'avoir atteint l'âge d'un mois.

Mortinatalité

Mortalité comprenant l'ensemble des morts fœtales survenues après le cent-quatre-vingtième jour de la gestation (art. 312 C.C.).

Mariage

Union légale de personnes de sexes différents, sanctionnée par une procédure civile.

Divorce

Dissolution légale et définitive des liens du mariage conférant aux parties le droit de se remarier.

Taux de reproduction

On distingue :

a) le *taux de reproduction de Burgdörfer* :

C'est le nombre des naissances par 1.000 femmes âgées de 15 à moins de 45 ans, en tenant compte du taux de survie de ces dernières. Burgdörfer estime en effet que la période de fécondité des femmes est normalement comprise entre 15 et 45 ans. Ce taux ne peut être considéré que comme un indice : il ne tient pas compte de la distribution de la population par âge.

b) le *taux brut de reproduction de Kuczynski* :

C'est le nombre des filles auxquelles, moyennant les taux de fécondité actuels par âge, une génération de 1.000 femmes donnerait naissance si la mortalité était nulle parmi elles. Ce taux brut est entaché d'une erreur systématique : en effet, 1.000 filles nées vivantes n'atteignent pas toutes l'âge de la fécondité.

c) le *taux net de reproduction de Kuczynski* :

C'est le nombre des filles auxquelles, moyennant les taux de fécondité actuels par âge et les taux de survie par âge, une génération de 1.000 femmes donnera naissance. En d'autres termes, c'est la somme des produits obtenus en multipliant, pour chaque âge de la mère, le taux brut de reproduction par la probabilité, extraite de la table de mortalité, qu'ont les filles nouvellement nées de vivre encore à 15 ans, 16 ans, etc.

Cause des décès

La statistique des causes des décès a été dressée jusqu'en 1951 suivant la nomenclature élaborée en 1929 lors de la quatrième session de la « Commission Internationale pour

la Révision décennale des Nomenclatures internationales des Maladies ».

A partir de 1952, les causes de la mortalité sont classifiées d'après la nomenclature des maladies et causes de décès établie en 1948 par l'Organisation mondiale de la Santé créée dans le sein de l'Organisation des Nations Unies.

Dans cette nomenclature appliquée à la statistique belge, on distingue les quatre catégories principales suivantes des causes des décès :

1. les maladies ou états morbides ayant entraîné le décès des personnes âgées d'un an et plus.
2. les maladies ou états morbides ayant entraîné le décès des enfants n'ayant pas atteint l'âge d'un an.
3. la mortinatalité.
4. les morts violentes.

Pour les première et deuxième catégories, il est en outre tenu compte, s'il y a lieu, des causes immédiates et originelles qui ont provoqué le décès.

Dans la quatrième catégorie on précise, dans la mesure du possible la cause externe ou exogène (accident, suicide ou homicide) et le fait ou moyen intervenu (chute d'un lieu élevé, arme à feu, accident d'automobile, etc.).

Densité de la population

La densité d'une population est déterminée par le rapport entre l'étendue d'un territoire et le nombre de ses habitants.

Etendue bâtie

L'étendue bâtie d'une commune comprend le total des superficies cadastrales imposables et non imposables de tous les immeubles bâtis, notamment les maisons et leurs annexes, les usines, les entrepôts, les bâtiments publics, etc.

Il convient cependant de noter que, dans la superficie cadastrale des immeubles bâtis sont également inclus :

- a) la superficie des jardins dont l'étendue ne dépasse pas 3 ares et qui sont contigus à la maison d'habitation ou aux autres bâtiments appartenant au même propriétaire ;
- b) la superficie des espaces libres et des cours qui font partie des maisons d'habitation ou d'autres bâtiments ;
- c) les terrains faisant partie intégrante d'établissements industriels.

Ménage

Le ménage est une unité simple ou collective constituée soit par une personne vivant seule soit par la réunion de deux ou plusieurs personnes qui, unies ou non par des liens de famille, résident habituellement dans une même habitation et y ont une vie commune.

Famille

La famille, qui ne peut être confondue avec le ménage, est constituée, d'une part, des couples mariés, des veufs ou des veuves sans enfant, et, d'autre part, des chefs de famille mariés, veufs ou veuves ayant des enfants.

Ces derniers sont ceux issus du mariage actuel ou du dernier mariage dissous et sont relevés quels que soient leur âge, leur état civil, qu'ils soient ou non présents, qu'ils vivent ou non sous le même toit.

Fécondité brute des familles

La fécondité brute concerne le nombre des enfants nés vivants, c'est-à-dire déclarés vivants lors de leur naissance, à l'officier de l'état civil, que ces enfants soient encore en vie ou non au moment du recensement.

Fécondité nette des familles

La fécondité nette concerne le nombre des enfants vivants au moment du recensement.

Migrations

Dans la statistique des migrations sont relevés tant les Belges que les étrangers qui changent de commune de résidence dans le pays (migrations intérieures), que ceux qui déplacent cette résidence en franchissant les frontières du territoire national (migrations extérieures).

Les changements de résidence à l'intérieur d'une même commune ne sont pas repris dans ce dénombrement.

Les textes officiels ne mentionnent pas les termes immigrant et émigrant qui correspondent respectivement aux notions de « personne inscrite » et « personne radiée » dans les registres de la commune de résidence habituelle.

Il convient de noter que, depuis 1948, il est tenu compte du mouvement des migrations de l'ensemble de la population inscrite tant aux registres de la population qu'à ceux des étrangers, alors qu'antérieurement il ne s'agissait que de la population relevée exclusivement aux registres de la population.

Professions et activités de la population

Les professions et activités ont fait l'objet d'une classification méthodique suivant les nomenclatures établies par l'Institut national de Statistique.

Ces deux notions ne doivent pas être confondues en ce sens, que dans une activité peuvent être groupées plusieurs professions semblables ou différentes exercées en ordre principal par les travailleurs attachés à cette activité.

Le recensement des activités a été effectué pour la première fois en 1947.

Le *chef d'entreprise* est celui qui est placé à la tête d'une entreprise, que celle-ci comprenne un ou plusieurs établissements.

Les administrateurs délégués ou à leur défaut les gérants, les directeurs et les personnes ayant un titre analogue et responsables de la direction d'un établissement ou exploitation, sont considérés comme chef d'établissement ou chef d'exploitation.

Est considérée comme *chef d'établissement* ou patron toute personne qui travaille pour son propre compte, sans ouvrier ou employé, du moment qu'elle est en rapport direct avec le consommateur sans l'intermédiaire d'un chef d'établissement.

L'*employé* est le travailleur assujéti à la sécurité sociale pour employés.

Avant la création de la sécurité sociale, était considéré comme employé, celui qui effectue habituellement, sous la direction d'un chef d'établissement ou d'une personne exerçant une profession libérale, un travail non manuel, dirige ou surveille le travail des ouvriers ou s'occupe du placement des produits.

L'*ouvrier (travaillant hors de chez lui)* est celui qui est assujéti à la sécurité sociale pour ouvriers.

Antérieurement, l'ouvrier était le travailleur qui, dans une entreprise industrielle, commerciale ou agricole se livre, en vertu d'un contrat exprès ou tacite, à un travail manuel moyennant salaire.

L'*ouvrier à domicile* est celui qui travaille chez lui ou dans un local qu'il loue à cet effet ou dans un local où il loue un emplacement (atelier public) et ce pour un ou plusieurs patrons et sans être en rapport direct avec le consommateur.

L'*aidant* est celui qui aide habituellement un autre membre du ménage dans l'exercice de sa profession sans recevoir de salaire à ce titre.

Dans les recensements antérieurs à 1930, l'aidant était considéré comme un membre de la famille du chef de ménage assistant habituellement ce dernier dans l'exercice de sa profession.

III. — ENSEIGNEMENT

Enseignement

Nom générique de toute forme d'instruction considérée selon sa tendance générale (ex. : enseignement primaire, normal, moyen, technique, etc.).

D'autre part, sous l'appellation « enseignement spécial » on classe l'instruction destinée aux diminués physiques ou mentaux, aux inadaptés sociaux, aux retardés, aux arriérés.

L'enseignement est dit « *de plein exercice* » ou « *à horaire réduit* ». Cette dernière forme d'enseignement n'existe qu'à l'enseignement technique et à l'enseignement artisti-

que où elle désigne un volume de prestations scolaires sensiblement moindre que dans l'enseignement ordinaire ou de plein exercice. Rappelons qu'à l'enseignement technique, l'enseignement de plein exercice comporte par an au moins 40 semaines de 28 heures.

Etablissement

L'établissement est considéré comme unité administrative; il est lié à un siège et est placé sous l'autorité d'une direction.

Un établissement comprend une ou plusieurs écoles.

L'établissement appartient à ses fondateurs ou à ceux qui en ont repris la responsabilité.

Suivant la terminologie de la loi du 27 juillet 1955, il faut distinguer les établissements organisés par l'Etat, les provinces, les communes, les associations de pouvoirs publics (établissements officiels) et ceux organisés par les personnes privées (établissements libres).

Cette terminologie distingue, d'autre part, les « établissements privés subventionnés » et les « établissements privés non subventionnés ».

Ecole

L'école détermine à la fois :

- a) le genre d'enseignement de plein exercice (ex. : école moyenne agricole);
- b) l'orientation pédagogique de l'enseignement qui s'exprime par l'espèce d'école fréquentée (ex. : école moyenne, école technique);
- c) le régime linguistique (français, flamand, allemand);
- d) la fréquentation (garçons, filles, mixte).

Au point de vue statistique, on enregistre quatre écoles dans le cas d'un établissement qui comprend deux régimes linguistiques pour les élèves de chacun des deux sexes, ceux-ci étant séparés.

Ecole incomplète

Ce terme est utilisé si le cycle pédagogique n'y est pas complet.

Ecole communale

Ecole qui fonctionne sous la direction des autorités communales. Le traitement du personnel enseignant est payé par l'Etat.

Ecole adoptée

(enseignements préscolaire et primaire)

Ecole privée réunissant les conditions prévues par le législateur et agréée par la commune pour tenir lieu d'école communale.

Ecole adoptable

(enseignements préscolaire et primaire)

Ecole qui, restant indépendante de l'autorité communale, reçoit des subsides de l'Etat en se soumettant à son contrôle.

Section

La section est la partie de l'école que caractérise une tendance particulière au point de vue des programmes (ex. : l'enseignement moyen comprend les sections latin-grec, latin-mathématiques, latin-sciences, scientifique, économique).

Sous-section

Elle est constituée lorsqu'il s'avère nécessaire d'enseigner à un certain nombre d'étudiants une partie seulement des matières que prévoit le plan d'études de la section, notamment en vue d'une spécialisation plus poussée (ex. : dans l'enseignement technique, l'école secondaire inférieure comprend une section « chaussure » qui se divise à partir de la deuxième année en deux sous-sections ; fabrication, réparation).

Agréation

(valable pour l'enseignement technique)

L'agréation est l'acte administratif par lequel l'Etat prend en charge un établissement, une école ou une section d'école organisé par les pouvoirs locaux (province, commune) ou toute autre personne physique ou morale.

L'établissement agréé est soumis aux directives et au contrôle de l'Etat, il reçoit en retour des garanties, notamment en ce qui concerne les études et les titres délivrés.

L'agrément temporaire est accordé pour un temps limité; la réagrément confirme une agrément temporaire venue à expiration.

Classe

Groupe d'élèves ou d'étudiants habituellement instruits ensemble durant une période scolaire par un maître ou par plusieurs maîtres successifs. Exemple : la 3^{ème} gréco-latine d'un athénée est divisée en deux classes.

Cycle

Le cycle est l'ensemble de plusieurs années d'études formant un tout (ex. : cycle primaire, cycle secondaire, cycle supérieur).

Degré

Le degré est un regroupement à l'intérieur d'un cycle de plusieurs années d'études formant un niveau intermédiaire (ex. : degré inférieur et degré supérieur du cycle secondaire).

Diplôme

Le diplôme désigne le titre qui sanctionne un cycle complet d'études et, en même temps, donne directement accès à des professions déterminées (ex. : diplôme d'instituteur primaire).

Exception : diplôme de sortie des humanités délivré par les établissements en vertu des règlements d'ordre intérieur.

Certificat

Le certificat sanctionne des études complètes, mais qui ne donnent pas accès à une carrière déterminée (ex. : certificat de l'enseignement primaire, certificat des humanités).

Brevet

(enseignement technique)

Titre sanctionnant les études de niveau faible.

Etudiant ou élève

Personne inscrite pour suivre des études à plein temps ou à temps partiel, à quelque cycle que ce soit.

Population d'âge scolaire obligatoire

Population dont l'âge se situe entre les âges limites de l'éducation obligatoire à plein temps, tels qu'ils sont fixés par la loi.

L'instruction obligatoire a été introduite en Belgique par la loi du 19 mai 1914, qui fixe les âges limites à 6 et 14 ans.

Ces âges limites sont 10 et 14 ans, pour les enfants dont les parents n'ont pas de résidence fixe : hôteliers, forains, etc.

Personnel enseignant et administratif

Les fonctions se répartissent comme suit :

- a) le personnel de direction ;
- b) le personnel enseignant ;
- c) le personnel auxiliaire d'enseignement (celui qui, sans faire cours, exerce des fonctions éducatives, comme le surveillant, l'économe, etc.) ;
- d) le personnel administratif.

Formation professionnelle dans les métiers et négoce.

La formation professionnelle dans les métiers et négoce a pour but essentiel de former des futurs patrons, c'est-à-dire des hommes de métier capables d'exercer librement une profession relevant de l'artisanat, du petit et moyen commerce et de la petite industrie.

Par conséquent, la profession enseignée doit être :

- 1^o complète en ce sens qu'elle doit procurer aux futurs patrons une indépendance professionnelle totale ;
- 2^o présenter un caractère de technicité suffisant, ce qui exclut l'enseignement d'une profession n'exigeant aucune préparation technique particulière ;

La formation d'une main-d'œuvre qualifiée — appointée ou salariée — pour l'industrie et le grand commerce,

que poursuivent les écoles d'enseignement technique, n'est donc pas du ressort de la formation professionnelle dans les métiers et négoce.

Production de livres

Les *statistiques de la production des livres* rendent compte des livres à caractère intellectuel publiés dans le pays par les maisons d'édition.

Un *livre* est une publication intellectuelle non-périodique d'au moins 49 pages, non comprises les pages de couverture.

Une *première édition* est le premier tirage publié d'un manuscrit original.

Au sens des statistiques de la production des livres une publication est dite *mise sur le marché* lorsqu'elle est offerte au grand public par les voies commerciales.

IV. — JUSTICE

Principes de base dans l'établissement des statistiques judiciaires

Deux méthodes différentes sont employées pour l'établissement des statistiques judiciaires :

1) *Méthode des états statistiques*. Une fois par an le Parquet et les greffes transmettent au Ministère de la Justice des formulaires imprimés remplis par leurs soins et rendant compte de la marche de leurs travaux. Ces états sont envoyés à l'Institut National de Statistique où ils sont vérifiés et où les chiffres sont transcrits dans des cahiers de dépouillement. Ce système est employé pour presque toutes les statistiques judiciaires.

2) *Méthode du document individuel*. Il n'en va pas cependant ainsi pour deux des plus importantes : la statistique criminelle et celle des condamnations correctionnelles. Pour ces deux statistiques le document de base est le bulletin individuel de condamnation envoyé par le greffe au casier judiciaire dans les trois jours de la date à laquelle la condamnation est devenue définitive. En partant de ce bulletin le Ministère de la Justice établit des fiches codifiées qu'il transmet à l'Institut national de Statistique, lequel procède, grâce à ce document, à tous les travaux mécanographiques et à tous les classements désirables.

Statistique criminelle belge

La statistique criminelle belge est une statistique des *condamnés*, doublée d'une statistique des *infractions*. Sa raison d'être est de rendre compte du niveau et des caractères de la criminalité dans le pays. Pour ce faire, elle ne relève pas seulement les *crimes*, mais tous les faits, punis par la loi, qui manifestent chez leur auteur une volonté de mal faire et de troubler l'ordre social : tous ces faits, mais rien qu'eux. Elle négligera donc les infractions, même punies de peines graves, qui ne supposent pas chez le délinquant cette volonté de mal faire.

Condamné

Le condamné est, au sens de la statistique criminelle, tout individu ayant été condamné définitivement pour un fait présentant un certain caractère de perversité morale (crime, délit ou contravention). Quand un même individu est condamné plusieurs fois dans l'année, seule la dernière condamnation est relevée.

Condamnation

La condamnation est, au sens de la statistique des tribunaux correctionnels, toute condamnation individuelle définitive ; en cas d'infractions concurrentes, seule l'infraction ayant entraîné la peine la plus forte est comptée.

Infraction individuelle

L'infraction individuelle est, au sens de la statistique criminelle, l'infraction ayant entraîné une condamnation *définitive* et entrant dans la nomenclature de la statistique criminelle. Elle est considérée subjectivement dans son rapport avec le condamné. Un même fait (infraction objective) pourra donner naissance à plusieurs infractions individuelles, s'il a plusieurs auteurs.

Récidiviste

Le récidiviste est, au sens de la statistique criminelle, tout individu ayant été condamné plus d'une fois pour une infraction relevée par cette statistique.

V. — AGRICULTURE, SYLVICULTURE, PECHE

Morcellement

Le morcellement d'une exploitation est la division de celle-ci en un certain nombre de pièces de terre.

Par le terme « pièce de terre », il faut entendre tout bloc, terrain entouré entièrement de terre appartenant à une autre exploitation.

Rendement des cultures et production

L'appréciation du rendement moyen des cultures principales se fait à l'intervention des correspondants agricoles qui travaillent sous le contrôle des Agronomes de l'Etat.

Ces correspondants, au nombre de 500, fournissent des estimations d'abord provisoires des rendements des cultures, les estimations définitives sont données au fur et à mesure de l'enlèvement des récoltes.

Les estimations données par secteur (groupe de 5 à 7 communes) sont pondérées par les superficies des cultures relevées lors du dernier recensement dans chaque secteur.

L'évaluation de la production totale de chaque spéculation végétale s'obtient par le produit du rendement unitaire (exprimé en 100 kg par ha) par la superficie correspondante, elle est donnée par année de récolte.

Prix moyens des principaux produits agricoles

Les prix moyens des principaux produits agricoles (mercuriales agricoles) sont la moyenne des prix des produits agricoles relevés sur les marchés régulateurs du pays.

Les prix s'entendent aux producteurs, taxes non comprises.

Maladies contagieuses

Liste de maladies établie d'après la loi du 30 décembre 1882 relative à la police sanitaire des animaux domestiques et donnant au Ministre de l'Agriculture le droit de rechercher, de constater et de lutter contre les maladies contagieuses.

Blanc étoc

Dénomination du parterre de la coupe exploitée en coupe rase.

Droit d'usage

C'est le droit de certains habitants ou communautés d'habitants aux produits principaux ou accessoires des forêts, non pas en vertu d'une adjudication mais en vertu de titres ou usages anciens dont l'origine remonte à des concessions du seigneur.

Frais de régie et de gardiennat

Participation des administrations subordonnées au remboursement des traitements des agents et gardes forestiers chargés de la surveillance de leurs bois ainsi que des frais de régie et de surveillance, en proportion de l'étendue et du produit de leurs bois.

Affouage

On désigne sous le nom d'affouage le bois de chauffage ou de construction destiné à être délivré en nature aux habitants d'une commune.

Régime forestier

Le régime forestier est l'ensemble des règles spéciales tracées pour l'administration, l'aménagement, l'exploitation, la surveillance et la police des bois et forêts sur lesquels l'Etat exerce un droit de propriété (bois de l'Etat) ou de tutelle (bois des communes et des établissements publics).

Chasses et tenderies

Sous cette rubrique sont renseignés les produits de la location du droit de chasse ou de tenderie.

Permis de port d'armes de chasse

Permis ordinaire (2.800 F) valable tous les jours de l'ouverture de la chasse au cours de la même année cynégétique (1^{er} juillet au 30 juin).

Permis de dimanche (2.000 F) valable uniquement le dimanche.

Permis de chasse (700 F) valable cinq jours consécutifs et délivré uniquement à des personnes n'habitant pas le Royaume, invitées de chasseurs belges.

Permis de tenderie aux oiseaux

Tenderie au filet : Permis à 225 F par filet, valable tous les jours de la période de tenderie (1^{er} octobre au 15 novembre inclus). Permis à 75 F par filet, valable uniquement les dimanches et jours de fête légale.

Tenderie aux grives à l'aide de lacets :

Permis à 300 F : emploi de plus de 1.000 lacets.

Permis à 150 F : emploi de 500 à 1.000 lacets.

Permis à 75 F : emploi de moins de 500 lacets.

Permis de pêche

a. Pêche du bord de l'eau

Permis à :

30 F : emploi d'une ligne à main les dimanches et jours de fête légale ;

60 F : emploi de deux lignes à main les dimanches et jours de fête légale ;

80 F : emploi d'une ligne à main tous les jours ;

140 F : emploi de deux lignes à main tous les jours.

b. Pêche autrement que du bord de l'eau

Permis à 360 F : sur embarcation avec une ou deux lignes à main ;

Permis à 500 F : pêche en entrant dans le lit de la rivière.

Poissons pélagiques

Les poissons pélagiques sont des poissons de mer vivant généralement en groupes (bancs) et à moyenne profondeur.

Index agricole

Le principe de l'élaboration de l'index agricole repose sur l'établissement préalable des nombres-indices simples d'une série de produits végétaux et animaux ainsi que des divers éléments des frais de production.

Les prix des produits étant assujettis aux variations saisonnières, on élimine ces variations saisonnières des nombres-indices, obtenant ainsi l'index cyclique. En pondérant ces nombres-indices simples ou cycliques, on obtient des nombres-indices de groupes qui sont : le nombre-indice des produits végétaux et celui des produits animaux, dont l'ensemble donne l'index de groupe des produits agricoles.

Une autre série de nombres-indices particuliers permet d'établir un nombre-indice de l'ensemble des frais de production.

Indices des prix des produits agricoles

Tant en ce qui concerne les indices des prix des produits agricoles que les indices des frais de production, les prix des éléments de base correspondent aux prix pratiqués ou payés à l'exploitation agricole même.

Champ couvert : L'indice des prix des produits agricoles couvre les produits végétaux et animaux suivants : froment, seigle, orge, avoine, paille, lin, cossettes de chicorée, betteraves sucrières, pommes de terre, bœufs et génisses, taureaux et vaches, veaux, porcs, beurre, œufs et chevaux.

Référence : Moyenne des années 1951-1952.

Méthode de calcul : Les variations saisonnières ont été éliminées par la méthode des chaînes de rapports de PERSONS.

Les coefficients d'élimination des variations saisonnières ont été calculés au moyen des prix des années 1948 à 1954 inclus ; pour le froment, on a retenu les prix des années 1949 à 1954.

Pondération : L'indice de groupe étant un indice pondéré, les coefficients de pondération retenus sont basés sur

la valeur des quantités vendues. Les quantités retenues sont celles obtenues par les données du recensement général de 1950 et les rendements moyens des années 1948-1951.

Les prix sont les prix moyens de la période 1949 à 1951 inclus.

Le schéma des coefficients de pondération est le suivant :

Produits végétaux		Produits animaux	
Froment	6.3	Bœufs et génisses ..	6.8
Seigle	0.6	Taureaux et vaches..	7.1
Orge	1.0	Veaux	3.2
Avoine	1.8	Porcs	19.0
Paille	0.5	Beurre	27.4
Lin	1.6	Œufs	13.0
Cossettes de chicorée..	0.2	Chevaux	1.1
Betteraves sucrières..	5.4		
Pommes de terre ..	5.0	Total	77.6

Total

Total des produits agricoles : 100.0.

Indices des frais de production

Champ couvert : L'indice pondéré des frais de production couvre les éléments suivants : fermages, salaires, engrais, aliments pour bétail, plants et semences, matériel, impôts et frais généraux.

Référence : Moyenne des années 1951-1952.

Méthode de calcul : Les coefficients d'élimination des variations saisonnières ont été calculés au moyen des prix des années 1948 à 1954 inclus, pour les tourteaux et le maïs, on a retenu les prix des années 1949 à 1954.

Pondération : Les coefficients ont été calculés au moyen des données quantitatives obtenues au recensement général de 1950 et les prix moyens de la période 1949 à 1951 inclus.

Le schéma de pondération est le suivant :

Fermages	11.8
Salaires	41.3
Engrais	10.3
Aliments pour le bétail ..	17.5
Plants et semences	3.0
Matériel	8.5
Impôts	1.2
Frais généraux	6.2

Total

Valeur brute de la production agricole et horticole

La notion « production brute »

La valeur de la production brute couvre les quantités commercialisées ainsi que les quantités consommées dans le ménage de l'exploitant.

Par quantités commercialisées, il faut entendre celles qui quittent l'ensemble des exploitations agricoles.

La partie de la production consommée par les animaux de ferme n'entre pas en considération, celle-ci étant valorisée sous forme de produits d'élevage, il en est de même des plants et semences prélevés en vue de la culture suivante.

Calcul des valeurs

1) Année : la valeur de la production agricole végétale est calculée sur base de l'année de récolte, la valeur de la production animale et horticole est calculée sur base de l'année civile.

2) Valeur des produits agricoles : le calcul de la production totale est effectué comme il est signalé ci-dessus sous l'intitulé « rendement des cultures et production ».

Pour chaque culture, une estimation est faite des quantités réellement vendues et consommées dans le ménage de l'exploitant.

Les prix sont formés de la moyenne arithmétique des prix relevés sur les bourses et marchés pendant les mois jugés les plus représentatifs des ventes effectuées par l'exploitant. Les prix du froment et des pommes de terre hâtives sont des prix pondérés, le prix des betteraves sucrières est celui de la campagne considérée, celui des plantes médicinales est un prix contractuel à l'hectare.

3) Valeur de la production animale : en règle générale en ce qui concerne la production de viande, les quantités retenues sont celles issues des statistiques des abattages, desquelles on a soustrait celles relatives aux animaux importés.

Il n'est pas tenu compte des importations des porcs et des moutons. La production de la volaille, de la laine et des œufs a été évaluée.

Jusqu'en 1952, les prix retenus sont des moyennes non pondérées, des prix du marché officiel ; à partir de 1953, les prix sont pondérés.

4) Variation du cheptel : celle-ci est établie en calculant la différence entre deux situations consécutives du cheptel.

La valeur annuelle de cette variation est calculée en multipliant l'accroissement numérique du cheptel par les prix unitaires.

5) Valeur des produits horticoles : depuis 1953, cette valeur est évaluée en se basant sur les superficies recensées, l'évaluation de la production, les prix moyens pondérés des ventes aux criées, les importations et les exportations.

Travaux exécutés à l'entreprise

Travaux saisonniers tels que le démariage des betteraves, l'arrachage des betteraves, la moisson, le battage, tous travaux payés à la tâche, à l'hectare ou au rendement et pour lesquels l'exploitant a recours à un entrepreneur de travaux de ce genre.

Animaux de boucherie abattus pour la consommation publique

Les relevés présentés concernent le nombre et le poids vif des animaux de boucherie ainsi que le poids de la viande, en provenance des abattoirs publics, abattoirs particuliers et tueries privées autorisées.

Les abattages de nécessité exécutés à la ferme sont inclus dans ces relevés.

On entend par :

1. *Animaux de boucherie* : les animaux des espèces bovine, ovine, caprine, porcine et les solipèdes.

2. *Abattoir public* : l'abattoir appartenant à un pouvoir public (Etat, province, commune ou association de communes) ou faisant tout au moins l'objet, de la part de celui-ci, d'un contrat de concession aux conditions déterminées par arrêté royal du 12 décembre 1955.

3. *Abattoir particulier* : l'abattoir appartenant à un particulier ou à une société, qui est exploité pour le commerce de gros du propriétaire ou qui sert à l'abattage des animaux appartenant à des bouchers différents et qui répond aux conditions spéciales prévues dans la loi du 5 septembre 1952.

4. *Tuerie particulière* : la tuerie exploitée par un boucher qui y abat pour les besoins exclusifs de son commerce de détail ou qui, moyennant autorisation du Service d'inspection du commerce des viandes, y abat, avec un autre boucher déterminé, des animaux leur appartenant et dont la viande est destinée aux besoins exclusifs de leur commerce de détail.

5. *Abattage de nécessité* : l'abattage des animaux de boucherie accidentés ou malades ; l'abattage des animaux qui se trouvent en danger de mort immédiat ou qui présentent un danger imminent pour les personnes et les biens.

Sont assimilés aux animaux abattus pour cause de nécessité, les animaux qui ont été sacrifiés sans avoir fait l'objet de la déclaration d'abattage prévue par la loi du 5 septembre 1952.

VI. — INDUSTRIE

Recensement de l'Industrie au 31 décembre 1947

Activité industrielle

L'activité d'un établissement industriel se rapporte à l'extraction, à la manipulation, à la transformation, à la mise en œuvre ou au déplacement d'un produit quelconque.

Etablissement en non-activité

A été considéré en chômage l'établissement pour lequel le 31 décembre 1947 se trouvait compris dans une période de quatre jours non fériés consécutifs d'inaction.

Division industrielle

Chaque fois qu'un ensemble d'opérations, un travail mécanique ou chimique produit une marchandise vendable, les recensés avaient à traiter cet ensemble comme une division distincte même si le produit obtenu ne servait que de matière première pour une autre série d'opérations dans le même établissement; un bulletin de recensement devait être établi pour chacune des divisions industrielles d'un même établissement (par exemple : un même établissement industriel comprenant des fours à coke, des hauts fourneaux, une aciérie, des ateliers de construction, a dû établir un bulletin pour chacune de ces quatre activités).

Personnel

Personnel inscrit sur la liste de paie ou l'état de paiement comprenant la date du 31 décembre 1947. Le personnel des services généraux des établissements où existent divisions industrielles devait être réparti entre ces diverses divisions proportionnellement à l'importance de celles-ci.

Patron ou chef d'établissement

Est considéré comme tel, dans les industries et métiers celui qui, dans un but lucratif et au moyen de l'outillage propre de son établissement, opère l'extraction, le déplacement, la manipulation, la mise en œuvre ou la transformation d'une marchandise quelconque, soit seul soit avec le concours de personnes salariées par lui.

Les administrateurs-délégués, les gérants, les directeurs et les personnes ayant un titre analogue qui sont placées à la tête de la gestion journalière d'un établissement sont considérés comme chefs d'établissement.

Employé, ouvrier, ouvrier travaillant à domicile, aidant
pour la définition :
voir : II. Démographie et Santé publique.
Professions et activités de la population.

Résultats généraux des statistiques annuelles de la production

Il s'agit des résultats les plus importants des statistiques annuelles dites de production exécutées par l'Institut National de Statistique.

Les tableaux détaillés correspondants sont publiés par industrie dans le *Bulletin de Statistique* dès qu'ils sont disponibles. Ils sont ensuite rassemblés en une publication spéciale se rapportant à une année donnée.

On trouvera ci-après les indications nécessaires pour l'interprétation des renseignements généraux publiés.

Nombre d'ouvriers :

Ouvriers inscrits aux états de paiement qui comprenaient le 1^{er} octobre pour les années 1953 et 1954 et le 15 octobre pour les années 1955 et 1956.

Sont considérés comme ouvriers, les assujettis à la sécurité sociale pour ouvriers.

Montant des salaires et des appointements :

Montants non plafonnés des salaires et appointements bruts (y compris les commissions) qui ont été déclarés par l'employeur pour l'année de compte, à l'Office national de la Sécurité sociale. Les charges sociales et fiscales supportées par les travailleurs n'en sont donc pas déduites. Ces rémunérations comprennent les avantages en nature déclarés à cet organisme à titre d'appointements et salaires.

Autres dépenses de personnel :

Ce poste comprend :

a) le montant des cotisations à la sécurité sociale à charge de l'employeur.

b) le montant des primes d'assurance contre les maladies professionnelles et les accidents de travail.

c) le montant des autres charges sociales et des rémunérations complémentaires, p. ex. :

— le pécule de vacances légalement dû aux employés en plus de leur appointement normal (double pécule);

— les avantages alloués par l'employeur : 13^e mois, certaines participations aux bénéfices, gratifications à certains travailleurs méritants, cotisations patro-

nales pour assurances de groupes destinées à assurer aux travailleurs un complément de pension, montant de pensions non imposées par la loi, payées par le patron dans le cas où celui-ci ne verse pas de cotisations, etc...

- les indemnités dues en cas de rupture de contrat;
- les avantages en nature non déclarés à l'O.N.S.S., y compris les dépenses de fonctionnement des infirmeries, dispensaires, cantines, etc..., pour autant que ces dépenses de fonctionnement ne soient pas imposées par la loi.

Valeur globale des matières et produits consommés :

Valeur de toutes les matières et produits effectivement consommés par les établissements recensés, qu'ils aient été achetés pendant l'année de compte ou antérieurement.

Cette valeur est égale à la valeur comptabilisée des stocks au 1^{er} janvier moins la valeur comptabilisée des stocks au 31 décembre, plus la valeur des achats au coût rendu à l'établissement (y compris tous droits et taxes, l'assurance et les emballages facturés; non compris les frais relatifs au transport assuré par les établissements eux-mêmes).

Dépenses diverses :

Ce poste comprend les dépenses suivantes :

- montant facturé aux établissements recensés pour l'entretien et la réparation de bâtiments, machines et moyens de transport;
- montant facturé aux établissements recensés pour le travail à façon effectué pour leur compte;
- frais de déplacement du personnel (les sommes qui sont payées par l'établissement pour le transport du personnel du domicile au lieu de travail);
- frais de voyage, de séjour et de réception en relation avec les affaires;
- primes d'assurance contre l'incendie, contre le vol d'autos et contre les dommages résultant d'accidents d'automobiles;
- imprimés, fournitures de bureau, abonnements aux revues et journaux;
- publicité;
- frais de poste, télégraphe, téléphone;
- coût des services juridiques et comptables prestés par des tiers;
- courtages, commissions (payés à des personnes n'appartenant pas au personnel des établissements recensés), paiements pour exploitation de brevets;
- frais de transports facturés indépendamment des factures d'achat.

Valeur des livraisons :

Valeur départ-usine y compris celle des emballages (si ceux-ci ne doivent pas faire retour) et du coût du transport effectué par les établissements recensés lorsque ce coût est incorporé dans le prix de vente.

Le montant des taxes sur les ventes en est exclu.

Les chiffres comprennent éventuellement :

- la valeur des produits cédés à une autre division des établissements recensés;
- la valeur de la consommation propre de produits finis fabriqués dans les établissements (p. ex. prélèvements pour les besoins généraux de l'usine, pour procurer un avantage en nature au personnel);
- le montant facturé par les établissements recensés pour les services rendus à des tiers;
- la valeur des constructions achevées pour l'usage propre des établissements au moyen de leur propre main-d'œuvre et en dehors de leur activité courante.

Différence entre la valeur des stocks :

Différence entre la valeur au 1^{er} janvier et au 31 décembre des stocks de produits finis et de produits en cours de fabrication.

Augmentation du capital investi :

Sommes payées pendant l'année de compte ou restant éventuellement dues à la fin de cette année pour l'achat,

la construction, la transformation, l'amélioration de biens d'investissements (bâtiments, ouvrages de génie civil, matériel, terrains bâtis et non bâtis).

Réduction du capital investi:

Diminution en valeur subie par les biens d'investissements par suite de vente, de démolition ou de destruction.

Valeur des amortissements :

Amortissements sur les immeubles et le matériel, proposés ou à proposer à l'Administration des Contributions directes.

Statistique concernant la production de gaz

(Usines à gaz et cokeries)

La présente statistique se rapporte à la production de gaz par distillation pyrogénée de la houille dans les usines à gaz et dans les cokeries, gaz auquel sont éventuellement ajoutés du gaz à l'eau, du gaz à l'air, du restgas des synthèses chimiques, du gaz des hauts fourneaux et du méthane. Elle comprend également la production de méthane en provenance directe des charbonnages ainsi que le gaz de pétrole liquéfié transporté par canalisation, tous ces gaz étant destinés à la distribution publique.

La présente statistique ne comprend pas les volumes de gaz à l'eau, gaz à l'air, restgas, gaz des hauts fourneaux, gaz méthane ou gaz liquéfié qui sont mélangés en dehors de l'usine de production au gaz provenant de la distillation pyrogénée de la houille, à l'exception de ceux qui sont fournis directement à la distribution publique. Elle ne comprend pas le gaz produit ou reçu par les cokeries, gaz de houille ou autres et utilisés pour leurs besoins propres, chauffage des fours, etc.

Les chiffres indiqués en regard du mot « Production » donnent les volumes destinés à la distribution publique sauf en ce qui concerne les cokeries privées pour lesquelles seule une partie est à prendre en considération.

Il y a lieu de noter que les chiffres donnant la production totale sont différents de ceux fournis par la statistique de la distribution publique de gaz. Cette différence s'explique par le fait que dans la statistique de la production, les volumes de gaz fournis par les cokeries sont ramenés à 4.250 kcal, 0°, 760 mm, alors que dans le tableau relatif à la statistique de la distribution publique, ces volumes sont des volumes tels quels.

Les fournitures industrielles directes des cokeries privées sont celles qui sont faites par ces dernières aux autres divisions de la société, auxquelles appartiennent les cokeries envisagées ou à d'autres sociétés industrielles juridiquement indépendantes.

Distribution publique de gaz

La distribution publique dont il est question, comprend le gaz distribué : 1) par les organismes de distribution ; 2) par les sociétés de transport à leur clientèle autre que les organismes de distribution alimentés par elles. Elle ne comprend donc pas le gaz fourni directement par des cokeries aux industries apparentées ou annexes, juridiquement indépendantes ou non.

Le gaz distribué est, en principe, du gaz provenant de la distillation de la houille, auquel est éventuellement mélangé du gaz à l'eau, du gaz pauvre, du restgas de la synthèse de l'ammoniaque ou du gaz de hauts fourneaux.

Les volumes de gaz faisant l'objet de la présente statistique sont les volumes bruts tels qu'ils sont enregistrés par les compteurs. Ils n'ont fait l'objet d'aucune correction de pression, de température ou de pouvoir calorifique.

Statistique des établissements dangereux, insalubres ou incommodes de première classe

Le Règlement général pour la protection du travail (article 1^{er} du titre I^{er}, chapitre I^{er}), paru au *Moniteur* du 3 avril 1946, prévoit que les fabriques, usines, ateliers, magasins, dépôts, carrières à ciel ouvert, machines, appareils, etc., dont l'existence, l'exploitation ou la mise en œuvre peut être une cause de danger, d'insalubrité ou d'inconfort, ne peuvent être érigés, transformés ni déplacés qu'en vertu d'une permission de l'autorité administrative. De l'examen de la nomenclature des établissements annexée au Règlement général, il ressort que la quasi-totalité des grands groupes d'activités industrielles rentre dans le champ d'application de l'article 1^{er}.

La permission visée ci-dessus est accordée à la suite d'une demande adressée soit à la députation permanente, pour les établissements de 1^{re} classe, soit au collège des bourgmestre et échevins pour les établissements de seconde classe.

L'ensemble des renseignements recueillis dans le cas de fondation, de remise en activité, d'extension ou de transformation d'établissements permettent de mesurer, par branche d'activité, l'accroissement que ces établissements représentent pour l'industrie nationale.

Les relevés sont établis par l'Institut national de Statistique au moyen des formulaires transmis par les députations permanentes à la fin de chaque trimestre. Ils ne portent que sur les établissements de première classe. Il n'a pas paru indiqué de prendre en considération les établissements de seconde classe en raison du moindre intérêt économique des autorisations s'y rapportant.

VII. — COMMERCE

Recensement du Commerce au 31 décembre 1947

Le recensement du commerce avait pour objet de recueillir des données statistiques concernant les commerçants isolés et les établissements commerciaux situés en Belgique au 31 décembre 1947 et au sujet de la nature du commerce exercé, du régime juridique, de l'importance du personnel, des salaires et des traitements payés dans ces établissements.

L'activité d'un établissement commercial ou d'un commerçant isolé se rapporte à l'achat, à la vente ou à la location des produits industriels et agricoles, à l'activité des banques, des compagnies d'assurances, des intermédiaires commerciaux, à l'industrie hôtelière, aux entreprises de divertissements publics et aux soins personnels.

La distinction faite entre *entreprise commerciale* et *établissement commercial* doit être spécialement soulignée ici. Une entreprise exploitée par une personne ou une firme peut, en effet, comprendre différents établissements situés dans une commune ou dans différentes communes.

On a donné la préférence à l'*établissement commercial*, comme objet du recensement, de telle sorte que ces données statistiques furent chaque fois rassemblées par *établissement*.

Dans les entreprises commerciales, le *patron* ou *chef d'établissement* est celui qui vend à son bénéfice, ou au bénéfice de la firme, une marchandise quelconque ou effectue, pour le compte d'autrui, moyennant rémunération des opérations de banque, de change, d'assurances, de consignation, de commission, soit seul, soit avec le concours d'employés ou d'ouvriers salariés par lui ou travaillant à la commission.

Les administrateurs-délégués, les administrateurs, les directeurs et les personnes portant un titre analogue, qui exercent la gestion journalière d'un établissement, sont considérés comme patrons, chefs d'établissements, etc. C'est le cas de l'administrateur d'une société commerciale à succursales, du directeur d'une agence de banque, etc.

Pour les définitions d'*employé*, *ouvrier* et *aidant*, voir les définitions sous :

II. Démographie et Santé publique : Professions et activité de la population.

Commerce intérieur Indices des ventes

(Indices du chiffre d'affaires dans le commerce)

Les entreprises prêtant leur concours communiquent mensuellement à l'Institut National de Statistique le montant absolu de leurs ventes. Dans certains cas, celui-ci est réparti sur quelques grands groupes suivant la nature des produits. Les indices sont calculés à l'aide de la formule.

$$i_m = \frac{100 \times v_m}{v_{53}}$$

dont :

i_m = indice du mois m ;

v_m = total de la vente d'un produit dans les entreprises en question ;

$v_{53} = \frac{1}{12}$ du total de la vente de ce même produit dans les mêmes entreprises au cours de l'année 1953 (année de base).

Pour établir l'indice global, on se base sur le total des ventes opérées par les entreprises en cause. Ces indices sont donc automatiquement pondérés.

Les indices sont calculés sur la base des ventes exprimées en valeur, et non en quantité. Ils sont donc sensibles aux mouvements des prix.

Poids et mesures

Les instruments de mesure repris dans les tableaux publiés sont soumis :

1. *A la vérification première*, qui a lieu pour les instruments neufs ou remis à neuf : ces instruments sont présentés à la vérification par le fabricant, par l'importateur (représentant général) ou par le réparateur.

2. *A la vérification périodique* : les instruments en usage dans le commerce doivent être présentés à la vérification par les détenteurs en général tous les deux ans.

Ces vérifications sont effectuées sur la base de la loi du 1^{er} octobre 1855, modifiée par celle du 1^{er} août 1922 et par l'arrêté royal n° 79 du 28 novembre 1939, confirmé par la loi du 16 juin 1947. Les conditions auxquelles doivent satisfaire les diverses espèces d'instruments de mesure tombant sous l'application de la loi sont fixées par de nombreux arrêtés d'exécution pris en vertu de cette législation.

Préalablement à la vérification première, les instruments de mesure en question doivent faire l'objet d'une approbation de modèle accordée par le service de la Métrologie.

Les vérifications premières et périodiques sont effectuées par les soins des vérificateurs des poids et mesures, dépendant du Service d'Inspection et d'Enquêtes économiques et fonctionnant dans 18 ressorts régionaux.

Les susdits tableaux ne comportent pas les instruments spéciaux dont la vérification est effectuée directement par le Service de la Métrologie.

Marques de fabrique et de Commerce

1. Tout signe servant à distinguer les produits d'une industrie ou les objets d'un commerce peut constituer une marque de fabrique ou de commerce. Le droit à la marque est acquis à celui qui, le premier, en a fait un usage notoire. Toutefois, l'action judiciaire destinée à la sauvegarde de ce droit n'est ouverte qu'à celui qui a effectué de la marque un dépôt régulier.

2. Actuellement, le dépôt d'une marque est perpétuel ; il n'y a plus de renouvellement.

3. La transmission d'une marque n'a d'effet, à l'égard des tiers, qu'après dépôt d'un extrait de l'acte qui la constate dans les formes prescrites pour le dépôt de la marque.

Brevets

1. *Brevets d'invention*. Des droits exclusifs et temporaires, d'une durée de vingt ans, sont accordés pour toute invention nouvelle, ayant un effet technique, originale et possédant un caractère industriel.

Les brevets sont concédés par arrêtés du Ministre des Affaires économiques après vérification par l'Administration de l'accomplissement des diverses formalités prescrites pour le dépôt mais sans examen de fond portant sur la nouveauté et la brevetabilité de l'invention, ainsi que l'exactitude de la description.

2. *Brevets de perfectionnement* : Une modification à une invention déjà brevetée peut être protégée par un brevet de perfectionnement qui prend fin en même temps que le brevet principal.

3. *Brevets d'importation* : L'auteur d'une invention déjà brevetée à l'étranger peut obtenir, en Belgique, par lui-même ou par ses ayants droit, un brevet d'importation dont la durée de protection ne peut excéder celle du brevet étranger antérieurement concédé pour le terme le plus long et, en aucun cas, vingt ans.

Les brevets belges basés sur des demandes de brevet déposées antérieurement à l'étranger et bénéficiant du régime de priorité de la Convention d'Union de Paris de 1883, sont rangés parmi les brevets d'invention.

Banc d'épreuves des armes à feu

A l'exception des armes à feu importées de l'étranger qui portent le poinçon d'un banc d'épreuves officiellement

reconnu par le Gouvernement belge et des armes de guerre qui sont destinées à être réexportées telles quelles ou légèrement transformées, toutes les armes à feu ou parties d'armes à feu qui se trouvent dans les établissements commerciaux, artisanaux ou industriels doivent, en vertu de la loi du 24 mai 1888, modifiée par la loi du 10 août 1923, avoir été éprouvées selon les prescriptions des arrêtés royaux d'exécution de la dite loi et être pourvues des poinçons qui en font foi. Ces prescriptions font l'objet de l'arrêté royal de base du 30 juin 1924 et d'une série d'arrêtés complémentifs et modificatifs subséquents.

La plupart des armes subissent obligatoirement deux ou trois épreuves ; elles subissent en outre, à la demande des fabricants, des épreuves dites facultatives. Il s'ensuit que le nombre total des épreuves est nécessairement supérieur au nombre d'armes et de pièces de rechange poinçonnées.

Commerce extérieur

L'importation (commerce spécial) comprend :

1. Les marchandises déclarées pour la consommation lors de l'importation directe ou de la sortie d'entrepôts.

2. Les marchandises importées pour recevoir une main-d'œuvre dans le territoire de l'Union économique et être ensuite réexportées.

3. *Depuis l'année 1951*, les marchandises réimportées après avoir subi une main-d'œuvre à l'étranger.

L'exportation (commerce spécial) comprend :

1. Les marchandises belges ou luxembourgeoises et les marchandises nationalisées qui sortent effectivement du territoire de l'Union.

2. Les marchandises réexportées après avoir reçu la main-d'œuvre en vue de laquelle elles ont été importées.

3. *Depuis l'année 1951*, les marchandises exportées pour recevoir une main-d'œuvre à l'étranger et être ensuite réimportées.

Le transit comprend les marchandises de provenance étrangère qui traversent le territoire de l'Union à destination de l'étranger soit directement, soit en passant par les entrepôts sous régime de douane.

Nomenclature des marchandises. Pour la statistique commerciale, les marchandises sont classées d'après une nomenclature basée sur celle du tarif douanier officiel. Toutefois certaines rubriques de ce tarif ont, à des fins statistiques, été subdivisées davantage encore.

A côté de cette nomenclature générale, les marchandises sont, après regroupement, présentées également suivant la classification-type pour le commerce international.

Le pays de provenance de la marchandise est celui d'où l'expédition de la marchandise à destination du territoire de l'Union a en son point de départ initial, sans distinguer si cette expédition s'est effectuée directement ou en passant par le territoire d'un ou de plusieurs autres pays.

Dans ce dernier cas, un changement des moyens de transport peut même avoir eu lieu en pays tiers, mais la marchandise ne peut pas y avoir fait l'objet d'une transaction commerciale, ni d'un entreposage.

En d'autres termes, c'est le pays d'où pour exécuter les clauses du contrat d'achat, l'envoi est parti en premier lieu à destination de l'Union économique belgo-luxembourgeoise, à l'effet d'y être importé pour la consommation, pour une transformation, pour l'entrepôt, ou même pour une réexpédition éventuelle en transit.

N'est pas à retenir, le cas échéant, la circonstance que la facture est dressée dans un pays tiers ou que le paiement est à faire dans un pays tiers.

A l'exportation, le pays de destination est le dernier pays connu vers lequel les marchandises sont expédiées.

Valeur des marchandises. Dans la statistique du commerce extérieur, toutes les marchandises sont relevées d'après la valeur déclarée.

A l'importation, la valeur à déclarer (1) est le prix normal, c'est-à-dire, le prix réputé pouvoir être fait pour

(1) Nouvelle définition de la valeur à l'importation, établie par l'arrêté royal du 16 juillet 1953, entré en vigueur le 28 juillet 1953.

ces marchandises, le jour de la déclaration, lors d'une vente effectuée dans des conditions de pleine concurrence entre un acheteur et un vendeur indépendants.

Le prix normal est déterminé d'après les bases suivantes :

- a) les marchandises sont réputées être livrées à l'acheteur au premier port ou lieu d'introduction dans le territoire des pays de Benelux ;
- b) le vendeur est réputé supporter tous les frais relatifs à la vente et à la livraison au lieu ou point désigné au littéra a ; ces frais sont, dès lors, à comprendre dans le prix ;
- c) l'acheteur est réputé supporter les droits et taxes exigibles dans le territoire des pays de Benelux lesquels, dès lors, ne sont pas à comprendre dans le prix.

Pour les marchandises livrées ensuite d'une vente effectuée dans des conditions de pleine concurrence entre un acheteur et un vendeur indépendants, peut valoir comme valeur le prix d'achat, c'est-à-dire le prix réellement payé ou à payer, majoré de tous les frais qui n'y sont déjà pas compris, comme prévu au littéra b ci-dessus et diminué de tous les autres frais, droits et taxes exigibles dans le territoire des pays de Benelux, pour autant que ceux-ci soient compris dans le prix.

L'alinéa précédent n'est pas applicable si le prix normal est supérieur au prix d'achat, tel qu'il est défini à cet alinéa.

Pour autant que la détermination de la valeur s'effectue d'après des montants exprimés en monnaie étrangère, la conversion en monnaie belge s'opère d'après le cours du change, fixé de façon normale, pratiqué à Bruxelles au début du jour de la déclaration.

En outre, une copie de la facture doit être jointe à la déclaration en consommation des marchandises imposées « ad valorem ».

A l'exportation, la valeur à déclarer est le prix pratiqué dans le territoire de l'Union, augmenté des frais de transport jusqu'à la frontière, déduction faite éventuellement des droits d'accise dont la décharge est accordée.

Indices de quantité et de la valeur moyenne des marchandises importées et exportées. Les indices de quantité permettent de suivre l'évolution de la valeur globale des marchandises importées et exportées, après élimination de l'effet des variations des prix.

L'indice de quantité est le résultat de la comparaison entre les quantités des marchandises diverses importées et exportées pendant la période de base et la période de calcul, pondérées par leur valeur unitaire dans la période de base. Il s'agit donc d'un indice calculé avec des coefficients de pondération fixes (type Laspeyres).

La formule s'exprime comme suit :

$$V_n = \frac{\sum p_o \times q_n}{\sum p_o \times q_o} \times 100$$

dans laquelle :

q_n = quantité de la période de calcul.

q_o = quantité de la période de base.

p_o = valeur unitaire de la période de base.

Les indices de la valeur moyenne (unit value) permettent de suivre les variations du prix moyen des marchandises importées et exportées.

L'indice de la valeur moyenne est le résultat de la comparaison entre les « valeurs unitaires moyennes » (calculées d'après la statistique du commerce extérieur) des marchandises diverses pendant la période de base et la période de calcul, pondérées par la quantité importée ou exportée de la période de calcul. Il s'agit donc d'un indice calculé avec des coefficients de pondération variables (Indice Paasche).

La formule s'exprime comme suit :

$$P_n = \frac{\sum p_n \times q_n}{\sum p_o \times q_n} \times 100$$

dans laquelle :

q_n = quantité de la période de calcul.

p_n = valeur unitaire de la période de calcul.

p_o = valeur unitaire de la période de base.

VIII — COMMUNICATIONS

Navigation Intérieure

La statistique de la navigation intérieure relève le mouvement de tous les bateaux d'intérieur et radeaux empruntant les cours d'eau belges, à l'exclusion des barques jaugeant moins de 3 tonnes et des bateaux de plaisance.

On entend par importation et exportation tout ce qui franchit la frontière, à l'exception du transit. Les marchandises sortant de Belgique par un cours d'eau déterminé et rentrant dans le pays par un autre, sont également comprises dans les importations et exportations.

A l'importation, à l'exportation et en transit, les pays de provenance et de destination concernent les endroits de chargement et de déchargement des bateaux d'intérieur et non la provenance ou la destination réelle des marchandises.

Le transit ne comprend que le transit international par bateau d'intérieur sans transbordement. Les marchandises qui entrent en Belgique par bateau et quittent le pays par un autre moyen de transport (par exemple navire de mer, chemin de fer) sont reprises, dans la statistique de la navigation intérieure, parmi les importations. Les marchandises, quittant la Belgique par bateau, alors qu'un autre moyen de transport a été employé lors de leur entrée dans le pays, sont considérées comme exportées.

Accidents de roulage et de la circulation

Seuls les accidents qui ont été constatés par la police ou la gendarmerie sont repris dans cette statistique.

Les accidents qui n'ont pas été déclarés à un de ces deux organismes n'y figurent pas.

* * *

Mouvement des aéroports belges

Vol régulier : vol effectué par un avion assurant un service régulier, d'après un horaire établi d'avance.

Vol spécial : vol à caractère commercial effectué par une compagnie assurant des services réguliers, mais en dehors de l'horaire prévu.

Vol à la demande (ou taxi aérien) : vol à caractère commercial effectué par une entreprise n'exploitant pas de lignes aériennes régulières.

Passagers : les petits enfants (bébés) sont également considérés comme passagers.

Bagages : on relève sous cette rubrique le poids total de bagages accompagnant les passagers.

Pays de destination : pays où le premier atterrissage aura lieu.

Pays de provenance : pays d'où l'avion a décollé en dernier lieu avant d'atteindre l'aéroport faisant l'objet de la statistique.

Pour la détermination tant de la provenance que de la destination, on ne tient donc pas nécessairement compte du pays primitif ou final (respectivement le premier ou le dernier) de provenance ou de destination.

Transit : sont considérées comme en transit sur un aéroport déterminé toutes les personnes et toutes les marchandises qui y arrivent par avion et qui sont destinées à être transportées plus loin par avion.

IX — FINANCES

FINANCES PUBLIQUES

Finances de l'Etat : Recettes et dépenses

L'exercice budgétaire s'exécute au cours de l'année financière et pendant la période de prolongation.

Le 31 décembre, la situation qui résulte des opérations de l'année n'est encore que provisoire.

Dette de l'Etat

La dette publique comprend la dette intérieure émise sur le marché national et la dette extérieure résultant des emprunts émis par l'Etat à l'étranger.

On distingue aussi la dette flottante et la dette consolidée.

La dette flottante comporte essentiellement les bons du Trésor ou certificats de Trésorerie, billets à ordre ou au porteur à échéance fixe, émis à court ou moyen terme pour les besoins de la Trésorerie et portant généralement intérêts.

La dette consolidée comporte la dette perpétuelle dont l'Etat n'est pas tenu de rembourser le capital et la dette remboursable à long terme. Les emprunts à moyen terme, c'est-à-dire, dont l'amortissement se réalise dans un délai d'un à cinq ans en général, parfois même de dix ans, se classent dans la dette flottante (bons du trésor à cinq ou dix ans) ou dans la dette consolidée.

On distingue encore la dette directe et la dette indirecte. La dette directe comprend l'ensemble des emprunts émis par l'Etat lui-même, tandis que la dette indirecte est constituée par les emprunts émis par des organismes étrangers à l'Etat et dont celui-ci supporte la charge entièrement ou partiellement.

Enfin, la dette moratorisée résulte de la guerre 1914-1918 et est souvent omise dans les publications relatives à la situation de la dette.

Le Fonds des Rentes

Le Fonds des Rentes, constitué par arrêté du Régent du 18 mai 1945 a pour mission de normaliser les cours des fonds publics.

Le Fonds monétaire (loi du 12 juin 1930)

Créé par la loi du 12 juin 1930, le Fonds monétaire est placé sous l'autorité du Ministre des Finances et rattaché au titre premier du budget des recettes et des dépenses pour ordre. Ce Fonds s'occupe de la gestion des monnaies divisionnaires et d'appoint.

Finances provinciales et communales

En vue de la facilité du contrôle et pour les besoins de la statistique, la forme des budgets provinciaux et communaux a été réglementée par des circulaires gouvernementales.

Les chiffres publiés dans le présent annuaire ont été établis sur la base de volets statistiques qui reprennent les divers chapitres du budget type.

Les recettes et dépenses (ordinaires et extraordinaires) des pouvoirs locaux sont subdivisées en :

- a) opérations propres à l'exercice;
- b) solde des exercices antérieurs.

Il en résulte que le total général des recettes et dépenses provinciales ou communales comprend également le boni ou le mali reporté des exercices précédents.

FINANCES PRIVEES

Indices des actions cotées aux Bourses de Bruxelles et d'Anvers

Les indices sont calculés d'après les cotes du premier jour de bourse du mois et du premier jour de bourse après le 15 de chaque mois. Les indices repris dans les tableaux se rapportent au premier jour de bourse.

Toutes les actions cotées (à l'exception des actions cotées temporairement) interviennent dans le calcul. Celles négociées à Bruxelles et à Anvers ne sont prises en considération qu'une seule fois.

Pour le marché au comptant (à l'exception des valeurs étrangères) les cours sont pondérés par le nombre de titres admis en bourse, c'est-à-dire que leur valeur boursière est calculée. Les indices des valeurs étrangères et du marché à terme sont la moyenne des indices individuels. Les indices sont obtenus au moyen de la méthode des indices-chaines. Les indices des cours du jour de bourse considéré sont calculés par rapport à ceux du dernier jour de bourse pris en considération et sont ensuite multipliés par les indices correspondants sur la base 1953 de ce dernier jour de bourse.

Emissions des sociétés industrielles et commerciales belges et congolaises

Les données de cette statistique sont obtenues par le dépouillement des actes parus dans les annexes du :

Moniteur belge;

Bulletin officiel du Congo belge;

Bulletin administratif du Congo belge;

Bulletin officiel du Ruanda-Urundi.

La date de relevé dans la statistique est, en principe, celle de l'acte pour les sociétés belges par actions et de personnes, celle du dépôt au Greffe pour les sociétés congolaises de personnes et celle de l'arrêté royal pour les sociétés congolaises par actions à responsabilité limitée.

Ne sont pas reprises dans la statistique :

1. Les sociétés étrangères auxquelles publication est imposée en Belgique (les sociétés relevées, dont l'activité principale s'exerce à l'étranger, sont des sociétés belges);

2. Les modifications de capital des établissements publics et assimilés à l'exception de la Banque Nationale de Belgique, de la SABENA et de la Société Nationale de Crédit à l'Industrie.

Les appels de fonds ne sont pas compris dans les chiffres des constitutions et des augmentations.

Les fusions sont traitées comme une dissolution pour une société et comme une augmentation de capital pour l'autre.

Les émissions nettes comprennent les montants versés lors de la souscription aux actions, les primes d'émission, diminués des versements autres qu'en argent.

Des tableaux concernant la part des sociétés et de l'étranger lors des constitutions et des augmentations de capital paraissent dans une publication spéciale.

Emissions d'obligations et de bons de caisse des sociétés industrielles et commerciales belges et congolaises.

Les données proviennent de la Commission bancaire et d'établissements financiers, éventuellement complétées par des renseignements fournis par une enquête annuelle et corrigées par après au moyen d'éléments obtenus par le dépouillement des bilans publiés. Les emprunts d'état, des provinces et des communes et ceux des établissements publics et assimilés, à l'exception de la Société Nationale de Crédit à l'Industrie et de la Sabena ne sont pas repris dans la statistique.

Les émissions en monnaie étrangère (sauf celles en francs congolais) ne sont pas relevées.

Les émissions nettes comprennent les nouvelles émissions et les reliquats démissions antérieures diminués des emprunts de conversion et des amortissements.

Rendement des sociétés par actions, belges et congolaises

Les données sont obtenues par le dépouillement des bilans et des comptes de pertes et profits publiés dans les annexes du

Moniteur belge;

Bulletin officiel du Congo belge;

Bulletin administratif du Congo belge;

Bulletin officiel du Ruanda-Urundi.

La date de relevé dans la statistique est celle à laquelle les dividendes sont payés ou devraient normalement l'être. Les chiffres publiés concernent donc les années comptables clôturées au cours de l'année de la statistique et au cours de l'année précédente.

Les résultats des sociétés étrangères auxquelles publication est imposée en Belgique ne sont pas relevés, ni ceux des établissements publics et assimilés, à l'exception de la Banque Nationale de Belgique, SABENA et de la Société nationale de Crédit à l'Industrie.

Les réserves ne comprennent ni les réserves pour contributions à payer ni celles pour créances douteuses, ni les amortissements. Ce sont les réserves au début de l'année comptable considérée; elles peuvent éventuellement être négatives. Les réserves publiées correspondent à la différence entre les réserves positives et les réserves négatives.

Les soldes des profits et pertes sont ceux qui se rapportent réellement à l'année comptable considérée; les reports provenant d'années comptables antérieures en sont écartés. Ce sont des soldes nets fixés après amortissement.

Les dividendes indiqués sont bruts, c'est-à-dire qu'ils comprennent la taxe mobilière à payer. Les tantièmes payés n'y sont pas relevés. Comme un certain nombre de sociétés possèdent des participations dans d'autres

entreprises qui exercent leur activité dans le même secteur ou dans d'autres secteurs, une partie des dividendes est reprise deux ou même plusieurs fois.

Les chiffres relatifs aux emprunts obligataires proviennent d'une enquête annuelle concernant les amortissements et les coupons payés.

Assurances sur la vie

Une loi du 25 juin 1930 (arrêté d'exécution du 17 juin 1931) soumet les sociétés d'assurances sur la vie au contrôle de l'Etat. Jusqu'au 31 décembre 1951, ce contrôle était assumé par le Ministère du Travail et de la Prévoyance sociale. A partir du 1^{er} janvier 1952, celui-ci est assuré par le Ministère des Affaires économiques et des Classes moyennes.

Assurance individuelle : est souscrite par une seule personne indiquée nommément dans la police.

Assurance de groupe : concerne une collectivité d'individus sans que le nom de chacun soit repris dans le contrat d'assurance (sont devenues importantes depuis la législation relative à l'assurance en vue de la vieillesse et du décès prématuré des employés).

Assurance de capitaux : on y stipule qu'à l'expiration du contrat une somme fixe sera payée au bénéficiaire.

Assurance de rentes : est toujours une assurance en cas de vie. Lorsqu'à une époque déterminée, l'assuré est encore en vie, le contrat d'assurance est transformé en contrat de rente viagère.

Assurance en cas de décès : l'assureur s'oblige, moyennant le paiement d'une prime unique ou périodique, à payer au décès de l'assuré une somme fixe. Sous cette rubrique, sont reprises les assurances mixtes qui consistent en diverses combinaisons de l'assurance en cas de décès proprement dit et de l'assurance en cas de vie.

Assurance en cas de vie : par laquelle l'assureur s'engage à payer une somme fixe à l'assuré qui est en vie à une époque déterminée.

Assurance populaire : est une assurance de petits capitaux, sans examen médical et dont le paiement des primes se fait hebdomadairement ou mensuellement. Le taux de prime est plus élevé que celui de la grande branche (assurance ordinaire).

La prime est la somme que l'assuré est tenu de payer en contre-partie de l'engagement contracté par l'assureur. Elle est parfois unique et est payée lors de la conclusion du contrat ; le plus souvent elle est annuelle.

La réserve mathématique (réserve de prime) consiste en la différence entre la valeur des engagements des assureurs et celle des engagements des assurés. Elle constitue une dette des premiers envers les derniers.

Caisse Générale d'Épargne et de Retraite

a) Caisse d'épargne

Les opérations sur livrets ordinaires comprennent celles se rapportant à la dotation des prisonniers de guerre 1940-1945. Cette dotation accordée en vertu de la loi du 18 août 1947 est inscrite sur des livrets spéciaux à concurrence de tranches annuelles d'un septième, mises à la disposition des intéressés au cours des années 1947 à 1953.

Les institutions publiques et autres comprennent notamment les organismes à buts sociaux, culturels ou de bienfaisance et, depuis 1947, les syndicats et les caisses d'épargne privées. Les opérations sur livret en matière de produit de la vente des timbres-retraite sont comprises dans celles des établissements publics.

Les dépôts en comptes courants sont constitués entre autres par les dépôts affranchis des délais de remboursement effectués par des communes, des institutions publiques et des organismes à buts sociaux, culturels ou de bienfaisance et par les fonds disponibles des sociétés d'habitations ouvrières, des sociétés coopératives de crédit agricole et de divers organismes d'intérêt général.

b) Caisse de retraite

Les dispositions qui régissent l'activité de la Caisse de Retraite ont été réunies dans les lois coordonnées relatives à l'assurance en vue de la vieillesse et du décès prématuré (Arrêté du Régent du 12 septembre 1946).

Le nombre de comptes repris dans le tableau ne correspond pas au nombre d'assurés. Le nombre de titulaires de deux ou de plusieurs comptes est assez élevé.

Le chiffre des ayants droit comprend non seulement les assurés (non rentiers et bénéficiaires de rentes de vieillesse) mais également les veuves d'assurés auxquelles est payée une rente de survie.

Le chiffre renferme des doubles recensements du fait que les assurés sont repris, d'une part, comme rentiers et d'autre part, comme non-rentiers en vertu de dispositions légales différentes. Ne sont cependant pas recensés les ayants droit au produit de comptes en instance d'être liquidés.

Les cotisations obligatoires versées par les ouvriers et les employés englobent également celles des chômeurs et des malades. Les versements libres faits par les employeurs sont compris dans les montants obligatoires ; les modalités de perception ne permettent pas d'établir une discrimination.

Pour les ouvriers mineurs, l'assurance-pension incombe intégralement, dans la mesure où il s'agit de pensions acquises pendant les années d'activité dans l'industrie houillère, au Fonds national de Retraite des Ouvriers mineurs. La Caisse de Retraite continue à gérer les versements accumulés chez elle avant le 1^{er} janvier 1946 et paie les rentes acquises par ces versements.

Par application de la loi du 27 juillet 1928, le Ministère de la Justice effectue des versements au profit des médecins aliénistes attachés aux établissements privés agréés par le Gouvernement.

Les versements libres sont ceux effectués soit par les assujettis en complément de leurs versements obligatoires, soit par des assurés libres (dont la plupart appartiennent aux classes moyennes). Ils comprennent également les versements faits par les salariés estropiés ou mutilés et les versements effectués en faveur de victimes d'accidents du travail qui ne sont pas soumises à l'assurance obligatoire.

Les rentes en cours sont les rentes annuelles inscrites sur les brevets existants. Elles concernent principalement les rentes acquises auprès de la Caisse de Retraite mais également en partie des éléments de rentes complémentaires mis en paiement pour compte de tiers, à l'exception de ceux pour compte de la Caisse nationale des majorations de rente de vieillesse et de veuve et des allocations d'orphelins.

Les paiements visent non seulement le service normal des arrérages de rente et les rachats de petites rentes, mais encore les paiements, dans le cadre des diverses lois, de capitaux constitutifs de rentes de vieillesse et de veuve. En outre les paiements faits à d'autres institutions de sécurité sociale, notamment le Fonds des Veuves et des Orphelins, le Fonds national de Retraite des Ouvriers mineurs, le Fonds d'allocations pour Employés. Ces derniers paiements sont généralement des capitaux constitutifs de rentes de survie devenues sans objet.

Les paiements et liquidations pour compte de tiers comprennent la contribution de l'Etat et les paiements pour compte de divers organismes, notamment le Fonds national de Retraite des Ouvriers mineurs, la Caisse nationale des majorations de rente de vieillesse et de veuves et des allocations d'orphelins, la S. N. C. B. et les paiements pour compte de coassureurs.

c) Caisses d'assurances

Il existe un rapport étroit entre les opérations d'assurances de la C. G. E. R. et les prêts accordés pour habitations ouvrières et à bon marché ; des contrats d'assurance peuvent cependant être conclus pour d'autres raisons :

Assurance vie entière, garantissant le paiement d'un capital au décès de l'assuré ;

Assurances temporaires à capital constant, garantissant le paiement d'un capital si l'assuré meurt avant l'expiration du terme fixé ;

Assurances temporaires à capital décroissant, couvrant, en cas de décès, le solde d'un emprunt remboursable par annuités constantes (se rattache aux prêts accordés pour des habitations ouvrières ou à bon marché) ;

Assurances de capitaux différés, payables exclusivement en cas de vie ;

Assurances mixtes garantissant à la fois les avantages des assurances temporaires à capital constant et ceux des assurances de capitaux différés ;

Assurances temporaires de capital dormant, destinées à constituer, en cas de décès de l'assuré, des rentes temporaires d'orphelin jusqu'à l'âge de 18 ans.

Situation globale des banques

Sont, en vertu de l'arrêté royal n° 185 du 9 juillet 1935, sur le contrôle des banques et le régime des émissions de titres et valeurs, considérées comme banques, les entreprises belges et étrangères qui reçoivent habituellement des dépôts de fonds remboursables à vue ou à des termes n'excédant pas deux ans, aux fins de les utiliser pour leur propre compte, à des opérations de banque de crédit ou de placement. Attendu que les opérations précitées ne sont pas exclusivement du domaine des banques et que des difficultés d'interprétation peuvent surgir, l'arrêté mentionné a institué une procédure d'inscription auprès de la Commission bancaire. Aussi, ne peuvent faire usage des termes « banque » ou « banquier » que les entreprises inscrites par la Commission bancaire, sur la liste des banques, publiée par elle au *Moniteur belge*.

Société nationale de la Petite Propriété Terrienne

La Société nationale de la Petite Propriété terrienne créée par l'arrêté royal n° 120 du 27 février 1935, a pour objet :

1° d'acquérir des biens immobiliers en vue de la création et de l'aménagement de petites propriétés terriennes ou de consentir des prêts aux mêmes fins ;

2° de provoquer la création de sociétés locales ou régionales de la petite propriété terrienne ;

3° de faire des avances de fonds à ces sociétés.

Le tableau publié donne un aperçu du nombre d'opérations de crédit réalisées par année (actes passés).

Le programme « habitations » concerne les opérations relatives aux constructions d'habitations par des particuliers et aux acquisitions d'habitations érigées en chantier collectif.

En vertu de la loi du 7 décembre 1953, organisant la lutte contre les taudis, la Société nationale peut acquérir des ensembles d'immeubles insalubres en vue de les démolir, construire des propriétés de remplacement et faire des avances pour l'équipement mobilier des habitations construites à son intervention pour loger des personnes habitant des locaux insalubres. Les données du programme « lutte taudis » se rapportent aux constructions nouvelles en remplacement de taudis, aux travaux d'assainissement et de transformation et aux acquisitions avec travaux d'assainissement ou transformation.

Le programme agricole comprend les crédits en vue de la construction de fermes par des particuliers, des acquisitions de fermes érigées par la Société nationale, des achats de jardins et terrains et des achats de cheptel et matériel.

Afin d'avoir une vue d'ensemble sur l'activité de la Société nationale dans le domaine agricole, il y a lieu de reprendre avec le programme agricole, le programme « lutte-taudis concernant les fermes ».

Mutations immobilières

Statistique élaborée avec la collaboration de l'Administration de l'Enregistrement et des Domaines. Cette dernière transmet à l'Institut National de Statistique les listes des ventes de gré à gré et des apports en société et des fiches concernant les ventes publiques, enregistrées au cours de chaque mois.

Pour la répartition d'après la nature des biens, quelques catégories générales ont été établies, dans lesquelles les diverses expressions, reprises dans les actes de ventes, pouvaient être classées.

Les ventes avec conditions spéciales notamment : une propriété partielle ou totale ou biens totalement ou partiellement en usufruit, échanges, partages, vente de parties indivises, vente de bâtiments sans le terrain, ne sont pas relevées dans les tableaux publiés à l'Annuaire. Ne sont également pas relevés les biens offerts en vente publique, mais retirés par après.

Ces données sont publiées dans d'autres tableaux de la statistique annuelle paraissant au *Bulletin de Statistique*.

X. STATISTIQUE DES PRIX, DU TRAVAIL ET AUTRES STATISTIQUES SOCIALES

Indice des prix de gros

Les prix de gros de 135 produits représentant 272 qualités commerciales et répartis en 12 groupes sont recueillis auprès des industriels et commerçants les plus notoires du pays. Les relevés se rapportent à la seconde quinzaine du mois.

Les différentes formules de calcul reprises ci-dessous sont appliquées pour élaborer les indices :

— indice de chaque qualité commerciale :

$$a = \frac{P_1}{P_0} \times 100$$

P_1 étant le prix de la période d'observation ;

P_0 étant le prix de base. Ce dernier est celui des années 1936 1937 et 1938 ou, dans le cas des indices « Chain System » celui du mois précédant le mois d'observation.

— indice par produit :

$$i = \sqrt[k]{a_1 \times a_2 \times \dots \times a_k}$$

k étant le nombre de sortes ou qualités commerciales du produit envisagé.

— indice de groupe et index moyen général :

$$I = \sqrt[n]{i_1 \times i_2 \times \dots \times i_n}$$

n étant, suivant le cas, égal au nombre de produits du groupe considéré (indice de groupe) ou à 135 (indice général).

Il est à noter qu'une certaine pondération est établie indirectement par le nombre d'articles choisis pour chaque groupe. Cette importance des différents groupes a été évaluée en se basant sur les statistiques existantes (recensement économique et social de 1937, statistiques du commerce extérieur, statistiques partielles de la production) et les avis de techniciens.

Indice des prix de détail

Les prix de détail de 65 produits et services (35 produits alimentaires, 22 produits non alimentaires et 5 services), sont relevés chaque mois, entre le 10 et le 20, dans 62 localités du pays. Plus de 3.500 magasins sont visités.

Les indices sont calculés de la manière suivante :

— le prix moyen d'un article pour une localité déterminée est la moyenne arithmétique des cotations de cet article dans les magasins visités de la localité ;

— l'indice de chaque produit dans chaque localité est obtenu par la formule

$$i = \frac{P_1}{P_0} \times 100$$

P_1 étant le prix moyen de l'article pour la localité ;

P_0 étant le prix moyen correspondant pour l'année 1953 ;

— la moyenne arithmétique des 65 indices de la localité donne l'indice global pour cette localité ;

— chaque indice local ainsi obtenu est affecté d'un coefficient de pondération fixé d'après l'importance de la population de la région que la localité visitée représente : ce calcul donne l'indice provincial ;

— enfin, l'indice général du Royaume est obtenu comme suit : chaque indice provincial est affecté d'un coefficient de pondération fixé d'après l'importance de la population habitant la province.

On procède également au calcul d'un indice par produit pour le Royaume : on établit d'abord la moyenne arithmétique des prix moyens des 62 localités ; on divise cette moyenne par le prix moyen du Royaume pour la période de base et l'on multiplie par 100 le quotient ainsi obtenu.

Indices des salaires dans l'industrie

Définitions

Par *salaire horaire normal* , on entend le salaire de base y compris les primes normales telles que les primes et les indemnités liées à la production, à l'assiduité, au danger ou à la nature du travail.

Sont à exclure les primes ou gratifications exceptionnelles, individuelles ou collectives, les sursalaires pour le travail exceptionnel du dimanche, les heures supplémentaires ainsi que les avantages en nature extraconventionnels.

On entend par *gain net* toutes les sommes payées en espèces aux travailleurs en exécution d'un contrat de louage de services et notamment le salaire de base, la rémunération des heures supplémentaires, les sommes perçues pour les jours fériés, les commissions, les tantièmes sur bénéfices, toutes autres gratifications ou allocations versées à titre complémentaire y compris les avantages en nature, le tout diminué des impôts retenus à la source et des charges sociales incombant aux travailleurs.

Le pécule de vacances n'est pas compris dans le gain net. Sont également exclues du gain net :

a) les indemnités régulières ou exceptionnelles de rééquipement et toutes les allocations en nature nécessitées par l'exercice de la fonction, telles que indemnité pour usure d'outillage personnel, indemnité pour usure de vêtements de travail ;

b) les indemnités régulières ou exceptionnelles, compensatoires de prestations anormales, attribuées à la fonction telles qu'indemnités de séjour, de déplacement, etc. ;

c) les allocations exceptionnelles allouées individuellement aux ouvriers, telles que les allocations sociales pour assistance individuelle.

Pour calculer le gain moyen net horaire, il faut diviser le gain net par le nombre d'heures effectivement prestées.

On entend par le *coût réel du salaire* le gain net augmenté des charges sociales supportées par l'employeur et le travailleur ainsi que des impôts retenus à la source.

Par charges sociales, on entend uniquement les charges imposées par la législation existante, par les conventions conclues en commissions paritaires, par l'usage et par les conventions conclues sur le plan de la profession ou sur le plan de l'entreprise, étant entendu que cet usage et ces conventions doivent être reconnus et constatés par les organisations professionnelles de travail.

Pour calculer le coût horaire réel du salaire, il faut diviser le coût réel par le nombre d'heures effectivement prestées.

Périodicité

Les indices de salaires sont établis trimestriellement au moyen des renseignements fournis par les employeurs à la fin de chaque trimestre. Ces renseignements se rapportent à l'ensemble du trimestre.

Choix des établissements et des professions

Vu l'impossibilité de faire le relevé, trimestriellement, des salaires dans tous les établissements industriels du pays, il est demandé aux commissions paritaires de faire un choix des établissements *les plus représentatifs* en tenant compte de la répartition géographique de l'industrie et de la répartition des entreprises, selon le nombre de personnes occupées. Les entreprises comprises dans ce choix doivent, autant que possible, occuper environ 50 % de la main-d'œuvre de l'industrie.

Pour établir l'indice du salaire horaire normal des ouvriers adultes manœuvres, spécialisés et qualifiés, il est demandé aux commissions paritaires de faire un choix de *professions types*, appartenant incontestablement à ces catégories de qualification.

Méthode de calcul

Avant tout il faut signaler que les indices de salaires sont établis par *sexe*.

1) Salaire horaire normal moyen.

Chaque établissement choisi donne les salaires des ouvriers adultes qui exercent les professions mentionnées dans chaque catégorie de qualification. On calcule un indice par profession. La moyenne arithmétique non pondérée des indices ainsi obtenus donne l'indice de la catégorie pour l'entreprise.

On calcule également un indice de salaire par entreprise pour les mineurs d'âge sans distinction de profession ou de qualification.

Pour chacune des trois catégories de qualification et pour les mineurs d'âge, la moyenne arithmétique non pon-

dérée des indices de toutes les entreprises choisies donne l'indice général dans l'industrie considérée.

La moyenne arithmétique non pondérée des indices généraux des ouvriers adultes non qualifiés, spécialisés et qualifiés donne l'indice général des ouvriers adultes sans distinction de qualification.

2) Gain moyen net horaire et

3) Coût réel horaire du salaire.

Comme il est dit plus haut, les données concernant ces deux notions de salaire sont fournies sans distinction de qualification ou d'âge par les entreprises choisies. Il est établi un indice par entreprise.

Les moyennes arithmétiques non pondérées des indices en cause dans toutes les entreprises donnent les indices généraux du gain moyen net horaire et du coût réel horaire du salaire dans l'industrie prise en considération.

Aperçu de la main-d'œuvre

Main-d'œuvre salariée occupée. Toutes les personnes en service d'employeurs privés ou publics, effectivement au travail ou temporairement absentes de leur travail (chômeurs partiels et accidentels).

Main-d'œuvre civile. La main-d'œuvre civile comprend la main-d'œuvre salariée occupée, les chômeurs (sans travail ou cherchant du travail), les employeurs, les personnes travaillant pour leur propre compte ainsi que les personnes occupées dans les entreprises familiales (aidants).

Forces armées. Par forces armées on entend les militaires de carrière et les miliciens sous les drapeaux.

La Gendarmerie est comprise parmi la main-d'œuvre civile.

Main-d'œuvre totale.

La main-d'œuvre totale comprend la main-d'œuvre civile et les forces armées.

Indices de l'emploi dans l'industrie

Ces indices permettent de déceler les fluctuations mensuelles du niveau de l'emploi qui est affecté par des influences saisonnières à court terme.

Les différentes rubriques de la statistique mensuelle du personnel des établissements industriels établie par l'Institut national de Statistique ont été regroupées suivant la nomenclature de la classification internationale type, par industrie, de toutes les branches d'activité économique préconisée par les Nations Unies.

Les indices ont été pondérés en fonction de l'importance relative de la main-d'œuvre de chacune des classes d'activité.

Les coefficients de pondération ont été calculés sur la base des effectifs recensés par l'Office national de Sécurité sociale au 30 juin 1954. En vue de tenir compte des modifications de structure économique susceptibles d'intervenir, ces coefficients de pondération sont revus et adaptés chaque année sur la même base.

Ces divers indices ont comme base la moyenne mensuelle des effectifs relevés au cours des différents mois de l'année 1953.

Entreprises et travailleurs occupés assujettis à la Sécurité sociale

Les *travailleurs assujettis* sont les travailleurs liés par un contrat de louage de services, les travailleurs temporaires des administrations de l'Etat, des provinces et des communes et les agents des organismes parastataux, ce dans la mesure où ils ont cotisé dans le cadre de l'arrêté-loi du 28 décembre 1944 à l'exclusion :

1. du personnel définitif de l'Etat, des provinces, des communes et de la Société nationale des Chemins de fer belges ;

2. de certaines catégories de travailleurs restant en dehors du champ d'application de la Sécurité sociale :

a) des domestiques et gens de maison ;

b) des travailleurs appartenant aux entreprises où ne sont occupés que des membres de la famille sous l'autorité soit du père ou de la mère, soit du tuteur ;

c) des apprentis liés par un contrat d'apprentissage conclu à l'intervention d'un Secrétariat d'apprentissage ;

d) des travailleurs indépendants.

Les employeurs sont ceux qui ont effectivement occupé, au cours du dernier trimestre de la période envisagée, des travailleurs assujettis à la Sécurité sociale.

L'effectif des employés et des ouvriers est le nombre des assujettis définis comme il est dit plus haut « Travaillleurs assujettis » et qui ont été occupés au dernier jour du trimestre. Ce nombre comprend également les assujettis dont le contrat de travail ou d'emploi se trouve suspendu par suite de maladie, d'accident ou de repos d'accouchement, ainsi que les assujettis non occupés au travail le jour considéré pour raison de congé, de chômage partiel ou d'absence justifiée ou non. Ne sont donc pas compris les travailleurs en chômage complet ni les travailleurs invalides, pensionnés et estropiés (pour autant toutefois que ces derniers aient cessé de travailler effectivement).

Saisonniers

Un saisonnier est un travailleur belge ayant conclu un contrat de travail avec un employeur français pour effectuer dans un département une ou plusieurs campagnes.

Permis de travail délivrés aux travailleurs étrangers

En vertu de l'Arrêté Royal du 31 mars 1936, aucun employeur ne peut occuper un étranger en qualité de travailleur manuel ou intellectuel sans en avoir au préalable obtenu l'autorisation. Cette autorisation est constatée par la délivrance d'un « permis de travail » qui n'est valable que pour la catégorie professionnelle qui y est indiquée.

Tout changement d'employeur doit être préalablement autorisé par le département du Travail et donne lieu à la délivrance d'un nouveau permis. Toute modification de la nature d'emploi, de la catégorie professionnelle ou du lieu de travail doit de même être autorisée par le département susdit, sur demande introduite selon la procédure en vigueur pour la demande d'autorisation.

Il existe trois sortes de permis : le permis A de durée illimitée; le permis B de durée limitée, en principe un an; le permis C, permis à titre personnel, de durée limitée ou illimitée.

Ces données figurant dans les tableaux publiés se rapportent uniquement aux permis délivrés en première demande.

A noter que dans la statistique ne figurent pas les permis de travail délivrés à des artistes.

Bilan de la sécurité sociale

Le but de ce tableau est la réunion des données statistiques relatives aux recettes et dépenses des différents secteurs de la sécurité sociale pour l'ensemble des assujettis à la sécurité sociale (ouvriers, employés, ouvriers mineurs et marins) à savoir :

- a) assurance maladie-invalidité;
- b) assurance chômage;
- c) pensions de retraite et de survie;
- d) allocations familiales salariés;
- e) vacances annuelles;
- f) assurance accidents du travail;
- g) assurance maladies professionnelles.

Les recettes et dépenses des commissions d'assistance publique des services publics de santé, des régimes de retraite pour les fonctionnaires de l'Etat ou des autorités locales, les militaires, les anciens combattants et les victimes de guerre et du service des estropiés et mutilés ne sont pas comprises dans ce tableau.

Les recettes sont constituées par :

- les cotisations des assurés;
- les cotisations des employeurs;
- les subventions ou contributions de l'Etat;
- les subventions ou contributions d'autres pouvoirs publics;

- le rendement des fonds placés;
- les autres recettes.

Les dépenses comprennent :

- les prestations en espèces (indemnités, allocations, pensions);
- les prestations en nature (soins médicaux, charbons gratuits, etc.);
- les frais d'administration des organismes gestionnaires;
- les autres dépenses.

Les renseignements statistiques sont fondés sur les comptes annuels et les bilans des organismes assureurs.

Assujettis en matière d'allocations familiales aux non-salariés

Les assujettis sont : les employeurs (personnes physiques); les travailleurs indépendants (c'est-à-dire ceux qui exercent une profession en travaillant pour leur propre compte) lorsqu'ils n'occupent personne au travail en vertu d'un contrat de louage de services; les personnes assimilées aux travailleurs indépendants et notamment : les administrateurs et commissaires des sociétés de personnes, les membres du clergé, etc; les aidants, c'est-à-dire les personnes qui assistent ou suppléent un employeur ou un travailleur indépendant dans l'exercice de sa profession, sans être liées envers lui par un contrat de louage de services; enfin les anciens employeurs et les anciens travailleurs indépendants.

Allocations familiales aux salariés (Loi du 4 août 1930)

Entreprises affiliées : il s'agit des personnes qui, soit dans l'exploitation d'une entreprise industrielle, commerciale, agricole ou autre, soit dans l'exercice d'une profession, soit à tout autre titre, occupent habituellement au travail en vertu d'un contrat de louage de services, une ou plusieurs personnes sans distinction de sexe ni d'âge.

Travailleurs occupés : il s'agit des personnes occupées dans les entreprises affiliées. Ne figurent pas dans la statistique : les agents de l'Etat, des provinces, des communes, les magistrats, les membres de la Cour des Comptes et du Conseil d'Etat, les militaires de carrière, les ouvriers militaires, etc.

Familles tributaires : l'unité statistique est la famille à laquelle des allocations sont attribuées.

Enfants bénéficiaires : l'unité statistique est l'enfant qui bénéficie des allocations. Celles-ci sont attribuées aux conditions fixées par la loi, au profit des enfants légitimes ou naturels, des petits-enfants, des enfants recueillis, des frères et sœurs. L'âge des enfants est généralement de 14 ans, sauf s'ils poursuivent des études (21 ans), s'ils ont conclu un contrat d'apprentissage reconnu (21 ans), s'il s'agit d'un enfant incapable physiquement ou mentalement d'exercer une profession quelconque (indéfiniment).

Assurance mutualiste libre

Par assurance mutualiste libre il faut entendre :

a) la protection contre les risques de maladie ou d'invalidité des personnes exclues du champ d'application de l'assurance obligatoire.

b) la dispensation aux assujettis à l'assurance obligatoire de prestations non prévues par celle-ci, mais autorisées par le Comité national d'administration du Fonds national d'Assurance Maladie-Invalidité.

Fonds national d'Assurance Maladie-Invalidité

Bénéficiaires

Les bénéficiaires sont les personnes qui, à un titre quelconque, peuvent prétendre aux prestations de l'assurance maladie-invalidité. L'ensemble des bénéficiaires se compose des assurés titulaires et des personnes qui font partie de leur ménage.

Titulaires

Par assuré titulaire, il faut entendre toute personne qui bénéficie de tout ou en partie des prestations de l'assurance maladie-invalidité soit en qualité de travailleur, de pensionné ou de veuve.

Les assurés titulaires se répartissent en titulaires indemnisables et en titulaires non indemnisables.

Titulaires indemnisables

Les titulaires indemnisables comprennent les titulaires indemnisables primaires et les invalides.

Les titulaires indemnisables primaires sont les travailleurs actifs, les malades, les chômeurs et les personnes se trouvant en assurance continuée.

Titulaires non-indemnisables

Les titulaires non-indemnisables sont les pensionnés et les veuves.

Membres du ménage

Par membre du ménage, il faut entendre le conjoint, les descendants et les ascendants, dans les conditions fixées par les dispositions légales et réglementaires.

Accident du travail

L'unité statistique de l'accident du travail est la victime et non l'accident qui peut entraîner des dommages d'une manière collective pour plusieurs victimes. D'autre part, la statistique n'est pas un relevé des individus blessés, une même personne pouvant avoir été victime de plusieurs accidents au cours d'un exercice.

Unités-ouvriers et unités-employés. Les nombres d'unités-ouvriers et unités-employés s'obtiennent et divisant par le chiffre 300 le nombre de journées effectives de travail augmenté des fractions de journées prestées par le personnel au delà de la journée normale de travail.

Maladies professionnelles

Les maladies professionnelles indemnisées par le Fonds de Prévoyance en faveur des Victimes des Maladies professionnelles sont celles désignées par arrêté royal qui donne pour chacune d'elles les industries ou professions où elles donnent lieu à réparation.

Chômage

Assujettis à l'assurance-chômage

Les assujettis à l'assurance-chômage, c'est le nombre des assujettis à la Sécurité sociale augmenté du nombre des chômeurs complets existant à la même date, plus l'effectif des frontaliers et y compris une estimation du nombre des travailleurs saisonniers de l'agriculture.

Chômeurs complets

Les chômeurs complets sont les personnes dont le contrat de travail ou d'emploi est rompu.

Chômeurs partiels

Les chômeurs partiels sont les personnes dont les périodes de travail alternent avec les périodes de chômage, par exemple : une entreprise où le travail est organisé par intermittence (2 ou 3 jours par semaine) ou par roulement (une semaine sur deux par équipe). Les dockers en chômage sont également enregistrés sous cette rubrique.

Chômeurs accidentels

Les chômeurs accidentels sont les personnes dont le chômage résulte d'un cas de force majeure : gel, neige, inondations, bris de machine, manque de courant, etc.

Chômeur contrôlé

Le chômeur contrôlé est le chômeur admis au bénéfice, des allocations de chômage, c'est-à-dire le salarié apte au travail occupé normalement sous le régime du contrat de travail ou d'emploi et qui est privé de travail par suite de circonstances indépendantes de sa volonté.

Moyenne journalière du nombre de chômeurs contrôlés

La moyenne journalière du nombre de chômeurs contrôlés est égale au total du nombre de chômeurs contrôlés chacun des jours ouvrables d'un mois, divisé par le nombre de jours ouvrables de ce mois.

Pourcentage de chômage par branche d'activité

Les chômeurs étant classés par groupes de profession et non par industrie, il s'ensuit que sont comparés au nombre de travailleurs d'un groupe d'industrie, les travailleurs en chômage d'un groupe de professions.

Mois-chômage

Le mois-chômage commence le premier dimanche du mois et se termine le samedi qui précède le premier dimanche du mois suivant.

Offre d'emploi reçue

L'offre d'emploi reçue représente la place vacante pour un travailleur.

Placement effectué

Le placement effectué est l'offre d'emploi satisfaite.

Frontaliers

Les frontaliers sont les personnes résidant dans une province frontalière d'un pays et travaillant dans une province frontalière de l'autre pays et qui, en général, rentrent quotidiennement ou au moins une fois par semaine chez eux.

Unions professionnelles reconnues

Pour être reconnue, une union professionnelle doit avoir la personnalité civile, posséder des statuts et faire entériner ceux-ci par le Conseil d'Etat. L'union professionnelle est enregistrée dans la statistique si la reconnaissance lui a été accordée.

XI. — REVENU NATIONAL

Le revenu national est l'expression du résultat de l'activité économique de la nation au cours d'une période déterminée, ordinairement une année.

Par activité économique il faut entendre toute transaction susceptible de créer une valeur ou d'ajouter une valeur à celles qui existent déjà ; c'est le cas par exemple de la production, de la distribution et de la prestation de services. En adoptant la notion de la valeur pour mesurer l'activité il est possible d'additionner et de comparer le résultat de divers genres d'activités économiques.

Toute valeur, créée ou ajoutée résulte ordinairement de la mise en œuvre de plusieurs facteurs de production, tels que la terre, le capital, le travail et l'initiative du chef d'entreprise. La rémunération attribuée à ces facteurs peut revêtir diverses formes. Pour la terre, on parle de rente foncière, pour le capital il s'agit de loyer, d'intérêt ou de dividende, le travail trouve sa contrepartie dans les salaires ou les appointements, tandis que l'excédent des recettes sur l'ensemble des frais constitue la rétribution de la fonction exercée par l'entrepreneur.

On admet donc la définition suivant laquelle le revenu national d'un pays est égal à la somme des rémunérations attribuées en contrepartie d'une participation au processus de production, aux résidents habituels d'un pays ou aux pouvoirs publics, augmentée du bénéfice mis en réserve dans les entreprises ou transféré sous forme d'impôts, par ces entreprises à l'Etat.

Signalons que le revenu total des particuliers ne coïncide pas avec la part du revenu national attribuée à ces particuliers. Pour passer de cette seconde notion à la première, il faut en effet y ajouter les transferts courants (c'est-à-dire les paiements sans contre-prestation économique) dont bénéficient les particuliers et qui proviennent surtout de l'Etat ou du reste du monde ; les plus importants de ces transferts résultent des paiements faits par l'Etat dans le cadre de la sécurité sociale ; ils provoquent une redistribution de revenus pris en considération par ailleurs et ne modifient pas le total du revenu national.

La notion à laquelle on s'est arrêté est celle de revenu national net au coût des facteurs.

— revenu national « net » parce qu'il est établi abstraction faite des allocations d'amortissement ou des provisions d'exploitation constituées en vue de maintenir intact l'appareil de production. Une partie des biens produits est en effet destinée à remplacer des biens d'équipement usés et n'intervient donc pas dans le calcul du revenu net (de produit net).

— revenu national « au coût des facteurs », c'est-à-dire sans tenir compte de l'incidence des impôts indirects et des subventions qui viennent modifier le niveau des prix respectivement dans le sens de la hausse et de la baisse.

Les définitions adoptées pour l'estimation des différentes catégories de revenu sont celles du système normalisé de comptabilité nationale de l'Organisation Européenne de Coopération Economique. Les cas où l'on s'en est écarté sont signalés au bas du tableau I. Pour la description de la méthode selon laquelle les résultats sont obtenus, le lecteur est renvoyé au Bulletin Statistique, n° 3, 1956.

XII. — STATISTIQUES DIVERSES

Personnes émergeant au budget de l'Etat

Les personnes émergeant au budget de l'Etat sont celles qui exercent un emploi ou une fonction rémunérée à charge du budget de l'Etat et qui ressortissent au pouvoir exécutif, législatif ou judiciaire.

Relevé du personnel des établissements parastataux

On entend par établissement parastatal : un service public d'Etat auquel a été attribuée une autonomie organique qui permet sa gestion en dehors de l'Administration générale et suivant les règles de son propre statut. Cette autonomie est accompagnée de la personnification civile qui fait de l'établissement une entité juridique distincte de l'Etat.

Maisons et autres bâtiments

On distingue dans cette statistique :

- a) les bâtiments exclusivement ou principalement destinés à l'habitation ;
- b) les bâtiments de toute nature non destinés à l'habitation mais contenant accessoirement des logements pour concierges, surveillants, etc. ;
- c) les autres bâtiments destinés à un usage quelconque mais ne contenant pas de logement.

Habitations provisoires

Dans cette statistique sont compris les maisons, abris ou refuges construits ou aménagés pour servir temporairement de résidence.

On peut distinguer :

- a) les habitations appartenant à des entreprises industrielles ou commerciales et qui sont généralement destinées aux travailleurs occupés dans ces activités ;
- b) les baraquements du « Fonds du Roi Albert », appartenant aux communes ou aux commissions d'assistance publique

c) les pavillons pour sinistrés relevant

- du Ministère des Travaux publics et de la Reconstruction (pavillons occupés par des sinistrés)
- du Ministère des Finances (Administration des Domaines) (pavillons abandonnés par les sinistrés et loués à des non sinistrés)

d) les habitations appartenant à des particuliers.

Dans le cas où l'habitation provisoire est une roulotte ou un wagon, ces véhicules doivent être fixés, c'est-à-dire qu'avec ou sans roues, ils doivent avoir perdu leur caractère mobile.

Les habitations provisoires sont comprises dans la statistique, pour autant que les habitants qui y demeurent soient inscrits aux registres de la population.

Logement

Le logement est constitué par l'ensemble des locaux destinés à l'habitation d'un ménage.

Pièces d'habitation

Pièces destinées aux besoins fondamentaux de la vie commune (coucher, manger, vie commune) ou utilisées à cet effet. On comprendra donc sous cette expression, notamment, les cuisines-caves, cuisines, salles à manger, fumeurs, salons, vérandas, studios, cabinets de toilette, mansardes, bureaux, chambres de domestiques, à moins que ces pièces ne soient, à raison de leur exiguïté, assimilées à une pièce accessoire.

Sera considérée comme suffisamment spacieuse et pouvant, par conséquent, rentrer dans la catégorie de « pièce d'habitation » une pièce qui peut contenir un lit d'adulte.

On ne comprendra pas sous cette catégorie les autres pièces destinées aux besoins du ménage notamment les cabinets d'aisance, salles de bain, buanderies, réduits ou refuges, dégagements, corridors, galeries, cages d'escaliers, paliers, les pièces consacrées exclusivement à l'exercice d'une profession et toutes autres pièces ne pouvant contenir un lit d'adulte.

Autorisation de bâtir

L'autorisation de bâtir est délivrée dans les communes du pays qui ont prévu un règlement en matière de construction.

A ce sujet, les communes se répartissent en trois catégories :

1. Celles mises en régime d'urbanisme par l'arrêté-loi du 2 décembre 1946 qui concerne 1553 localités ;
2. Celles qui comprennent une partie agglomérée au sens indiqué par l'article 90 de la loi communale ; cette disposition stipule que les plans de bâtisse à exécuter par les particuliers dans la partie en question sont soumis à l'approbation du collège des bourgmestre et échevins en ce qui concerne tant a petite que a grande voirie ;
3. Celles où l'autorité communale a prévu un règlement qui impose l'octroi d'une autorisation préalablement à l'érection ou la transformation d'un bâtiment.

Pour le surplus, il y a lieu de délivrer une autorisation de bâtir pour toutes les constructions érigées en vertu des dispositions prévues par la loi du 29 mai 1948 dite « loi De Taeye » et par la loi du 15 avril 1949 dite « loi Brunfaut ».

Dans les statistiques dressées à l'aide des autorisations de bâtir, on relève le nombre des bâtiments construits, reconstruits, transformés ou démolis pour lesquels l'autorisation a été accordée.

100

100

100

100

100

100

Aperçu international
Internationaal Overzicht

**Chiffres extraits du Bulletin mensuel de Statistique de l'O.N.U.
et du Bulletin trimestriel de Statistique de Benelux.**

**Cijfers ontleend aan het Maandelijks Statistisch Bulletin van de U.N.O.
en het Statistisch Kwartaalbericht van Benelux.**

Démographie. - Demografie.

PAYS	Population au milieu de l'année × 1,000		Naissances par 1,000 habitants		Décès par 1,000 habitants		Décès d'enfants de moins de 1 an sur 1,000 naissances vivantes		Nombre de mariages par 1,000 habitants		LANDEN
	Bevolking in het midden van het jaar × 1,000		Geboorten per 1,000 inwoners		Sterfgevallen per 1,000 inwoners		Sterfgevallen beneden 1 jaar op 1,000 levend geborenen		Aantal huwelijken per 1,000 inwoners		
	1956	1957	1956	1957	1956	1957	1956	1957	1956	1957	
Belgique	8,924	8,989	16.8	16.9	12.2	12.4	39	35	7.7	7.6	België.
Luxembourg	312	314	16.5	16.5	12.4	12.3	37	..	8.1	7.5	Luxemburg.
Pays-Bas	10,888	11,009	21.2	21.2	7.8	7.5	19	17	8.5	8.5	Nederland.
Benelux	20,124	20,312	19.2	19.2	9.8	9.7	28	..	8.1	8.1	Benelux.
Allemagne occidentale.	50,786	51,469	16.5	17.0	11.2	11.3	39	36	9.0	9.0	West-Duitsland.
France (1)	43,648	44,000	18.5	18.4	12.5	12.0	36	29	6.7	7.0	Frankrijk (1).
Italie	48,279	48,353	18.1	18.3	10.3	10.0	48	50	7.5	7.5	Italië.
Pays de la C.E.C.A. ...	162,837	164,134	17.8	18.0	11.1	10.9	40	..	7.8	7.9	Landen van de E.G.K.S.
Autriche	6,983	6,997	16.6	16.8	12.4	12.7	43	44	8.2	8.0	Oostenrijk.
Danemark	4,466	4,500	17.2	16.7	8.9	9.3	25	..	7.9	7.3	Denemarken.
Grèce	8,031	8,096	19.4	19.2	7.4	7.6	39	..	7.2	8.2	Griekenland.
Irlande (Rép.)	2,898	2,885	21.0	21.2	11.7	11.9	36	..	5.7	5.0	Ierland (Rep.).
Islande	161	164	17	IJsland.
Norvège	3,462	3,496	18.7	18.2	8.5	8.6	7.2	7.1	Noorwegen.
Portugal	8,837	8,909	22.9	23.3	12.1	11.3	88	89	7.5	8.0	Portugal.
Royaume-Uni	51,208	51,455	16.1	16.5	11.7	11.5	24	24	7.9	7.8	Verenigd Koninkr.
Suède	7,316	7,369	14.8	14.6	9.6	9.9	17	17	7.1	7.0	Zweden.
Suisse	5,039	5,117	17.4	17.7	10.2	10.0	26	..	8.0	8.1	Zwitserland.
Turquie	24,797	Turkije.
Pays de l'O.E.C.E.	286,035	Landen van de E.O.E.S.
Canada (2)	16,081	16,589	28.0	28.6	8.2	8.3	32	..	8.3	8.2	Canada (2).
Etats-Unis (3)	168,174	171,229	24.9	25.0	9.4	9.6	26	26	9.5	8.9	Verenigde Staten (3)
Algérie	Algerië.
Angola	4,317	4,354	Angola.
Argentine	19,486	19,858	58	Argentinië.
Australie (4)	9,428	9,643	22.5	22.9	9.1	8.8	21	..	7.6	7.7	Australië (4).
Bolivie (5)	3,235	3,273	Bolivië (5).
Bésil (6)	59,846	61,268	Brazilië (6).
Guyane brit.	499	515	69	Brits Guyana.
Bulgarie	7,601	7,667	19.5	..	9.4	..	72	..	8.9	..	Bulgarije.
Birmanie	19,856	20,054	Birma.
Cameroun	1,534	1,562	Kameroen.
Ceylan	8,929	9,165	36.4	..	9.8	..	67	..	6.3	..	Ceylon.
Chili	6,944	7,121	35.4	..	11.9	..	112	..	8.3	..	Chili.
Colombie	12,939	13,227	104	Columbia.
Costa-Rica	988	1,035	40.4	57.5	9.6	10.1	92	..	7.1	7.4	Costa-Rica.
Chypre	526	536	26.4	13.2	6.3	2.1	32	Cyprus.
Tchécoslovaquie	13,229	13,353	19.8	18.9	9.5	10.0	31	..	8.7	6.8	Tsjechoslovakije.
Rép. Dominicaine	2,608	2,698	40.6	..	9.1	3.1	..	Rep. Dominico.
Equateur (7)	3,796	3,890	45.5	..	15.2	Ecuador (7).
Egypte (8)	23,516	24,020	Egypte (8).
Salvador	2,268	2,350	47.0	48.0	12.4	13.8	70	87	3.8	4.0	Salvador.
Fidji	346	46	Fidji.
Finlande	4,291	4,333	20.7	19.8	9.0	9.4	25	28	7.7	7.2	Finland.
Allemagne orient. (9) ..	17,715	17,521	15.8	15.6	11.9	12.8	39	36	8.6	8.6	Oost-Duitsland (9).
Ghana	4,691	4,763	Ghana.
Guatemala	3,349	3,430	48.8	47.6	19.8	20.6	89	..	4.8	4.7	Guatemala.
Hawai (10)	584	..	29.3	20.2	5.4	5.8	22	24	9.2	8.4	Hawaii (10).

(1) Population : y compris une estimation des forces armées nationales hors du pays. — (2) Sauf pour la population, non compris le Yukon et les territoires du Nord-Ouest. — (3) Population : compte tenu des forces armées outre-mer qui ne sont pas dénombrées lors des recensements. — (4) Non compris les purs autochtones. — (5) Estimation au 5 septembre. — (6) Non compris les Indiens de la jungle, évalués à 45,429 en 1950. — (7) Non compris les naissances et les décès dans les provinces orientales et les îles Galapagos, et non compris les enfants né vivants décédés dans les premières 24 heures. — (8) Non compris les nomades. — (9) Y compris Berlin-Est. — (10) Population de droit, y compris les forces armées américaines stationnées dans la région.

(1) Bevolking : inclusief een schatting van de nationale strijdkrachten die buiten het land verblijven. — (2) Exclusief Yukon en de Noord-West gebieden, behalve voor de bevolking. — (3) Bevolking : de overzeese strijdkrachten, die niet geteld werden, meegerekend. — (4) Exclusief de oerbevolking. — (5) Raming op 5 september. — (6) Exclusief de Indianen van de jungle, geschat op 45,429 in 1950. — (7) Exclusief de geboorten en de sterfgevallen in de oostelijke provincies en de Galapagos-eilanden, en exclusief de levendgeborenen overleden tijdens de eerste 24 uur. — (8) Exclusief de nomaden. — (9) Inclusief Oost-Berlijn. — (10) Werkelijke bevolking, inclusief de in de streek verblijvende Amerikaanse strijdkrachten.

Démographie (suite). - Demografie (vervolg).

PAYS	Population au milieu de l'année × 1,000		Naissances par 1,000 habitants		Décès par 1,000 habitants		Décès d'enfants de moins de 1 an sur 1,000 naissances vivantes		Nombre de mariages par 1,000 habitants		LANDEN
	Bevolking in het midden van het jaar × 1,000		Geboorten per 1,000 inwoners		Sterfgevallen per 1,000 inwoners		Sterfgevallen beneden 1 jaar op 1,000 levend geborenen		Aantal huwelijken per 1,000 inwoners		
	1956	1957	1956	1957	1956	1957	1956	1957	1956	1957	
Honduras	1,711	1,769	Honduras.
Hong-Kong (1)	2,440	2,583	39.7	37.9	7.9	7.5	61	56	Hong-Kong (1).
Hongrie	9,833	9,812	19.6	17.0	10.5	10.5	59	..	9.7	10.0	Hongarije.
Inde (2)	387,350	392,440	27.4	24.2	11.6	11.8	Indië (2).
Indonésie	84,000	85,500	Indonesië.
Iran	18,945	19,324	29.8	32.2	6.8	7.0	6.4	6.9	Iran.
Irak	4,842	6,538	Irak.
Israël (3)	1,813	1,924	28.8	25.9	6.6	6.2	36	33	8.4	8.2	Israël (3).
Jamaïque (4)	1,564	1,595	54	Jamaïca (4).
Japon (5)	90,000	90,900	18.5	17.2	8.0	8.3	41	39	7.9	8.5	Japan (5).
Kénya	6,150	6,261	Kenya.
Corée du Sud	21,800	22,250	Zuid-Korea.
Liban	1,450	1,525	Libanon.
Malaisie (Féd. de)	6,252	6,277	45.5	..	11.3	Maleise Federatie.
Malte et Gozo	314	319	26.8	..	9.3	..	43	..	6.4	..	Malta en Gozo.
Ile Maurice (4)	569	588	43.8	..	11.8	..	66	..	5.4	..	Mauritius eiland (4).
Mexique	30,538	31,426	46.6	46.9	12.1	12.9	69	..	7.0	6.5	Mexico.
Mozambique	6,105	6,170	Mozambique.
Nouvelle-Zélande (6) ..	2,178	2,229	24.7	24.9	9.0	9.3	23	..	8.0	7.9	Nieuw-Zeeland (6).
Nicaragua	1,288	1,331	Nicaragua.
Rhodésie du Nord. ...	2,180	2,240	Noord-Rhodesië.
Nyassaland	2,600	2,650	Nyassaland.
Panama (7)	934	960	40.7	41.6	9.5	9.7	57	56	Panama (7).
Paraguay	1,601	1,638	Paraguay.
Pérou (8)	9,651	9,923	32.7	36.6	6.8	9.0	1.9	3.0	Peru (8).
Philippines	22,265	22,690	111	Philippijnen.
Pologne	27,819	28,180	71	Polen.
Guinée portugaise	547	554	Port. Guinea.
Inde portugaise	645	647	Port. Timor.
Timor portugais	478	484	Port. Timor.
Porto-Rico (9)	2,267	..	34.5	32.4	7.3	7.0	56	51	8.4	8.3	Porto-Rico (9).
Roumanie	17,579	17,829	24.2	..	9.9	..	81	..	11.7	..	Roemenië.
Singapour	1,264	1,467	48.2	44.3	8.1	7.3	43	Singapore.
Sud-Ouest africain ...	511	524	Zuid-West Afrika.
Rhodésie du Sud	2,480	2,560	Zuid-Rhodesië.
Espagne	29,203	29,431	20.7	21.7	9.9	9.8	52	..	8.8	8.4	Spanje.
Syrie (10)	3,970	4,080	24.8	25.0	5.4	5.7	6.7	7.7	Syrië (10).
Tanganyika	8,456	8,788	Tanganika.
Thaïlande	20,686	21,076	Thailand.
Trinité et Tobago	743	765	37.0	36.7	9.6	9.3	64	55	7.0	5.9	Trinidad en Tobago.
Ouganda	5,593	5,680	Oeganda.
Union Sud-Afric. (11).	13,915	14,167	25.4	25.6	8.8	8.8	31	Unie van Zuid-Afr.(11).
Uruguay	2,650	..	11.4	..	7.0	..	73	..	7.7	..	Uruguay.
Venezuela (12)	5,953	6,134	46.7	..	9.9	..	67	..	5.9	..	Venezuela (12).
Iles du Vent	Windward eiland.
Yougoslavie (13)	17,791	18,005	25.8	23.5	11.2	10.5	98	101	8.8	8.6	Joegoslavië (13).
Zanzibar et Pemba ...	280	285	Zanzibar en Pemba.

(1) Population civile. — (2) Naissances et décès : territoire d'enregistrement seulement. — (3) Naissances, décès et mariages : population juive seulement. — (4) Non compris les dépendances. — (5) Population : non compris les militaires et civils alliés ainsi que les personnes à leur charge. Naissances, décès et mariages : nationaux japonais au Japon seulement. Y compris les îles Amami : 204,427 habitants en février 1958. — (6) Population : non compris les prisonniers de guerre ennemis ainsi que les troupes étrangères dans le pays. Naissances et décès : non compris les Maoris. — (7) Naissances et décès : non compris les Indiens groupés en tribus. — (8) Sauf pour la population : non compris les Indiens de la jungle. — (9) Population de droit, y compris les forces armées américaines stationnées dans ce territoire. — (10) Non compris les nomades, évalués à 179,722 en 1946. — (11) Naissances et décès : population blanche seulement (± 20 %). — (12) Non compris les Indiens de la jungle, estimés à 58,700 en 1950. — (13) Non compris la partie de Trieste attribuée à la Yougoslavie en octobre 1954 (population estimée à 62,725 le 31 mars 1955).

(1) Burgerbevolking. — (2) Geboorten en sterfgevallen : alleen in de gebieden waar deze geteld worden. — (3) Geboorten, sterfgevallen en huwelijken : Joodse bevolking alleen. — (4) Exclusief de onderhorigheden. — (5) Bevolking : exclusief de militairen en geallieerde burgers alsook de personen ten hunnen laste. Geboorten, sterfgevallen en huwelijken : alleen de inheemse bevolking in Japan. Inclusief de Amami eilanden : 204,427 inwoners in februari 1958. — (6) Bevolking : exclusief vijandelijke krijgsgevangenen evenals buitenlandse troepen in het land. Geboorten en sterfgevallen : exclusief de Maoris. — (7) Geboorten en sterfgevallen : exclusief de in stammen gegroepeerde Indianen. — (8) Behalve voor de bevolking : exclusief de Indianen van de jungle. — (9) Werkelijke bevolking, inclusief de in dit gebied verblijvende Amerikaanse troepen. — (10) Exclusief de nomaden, geschat op 179,722 in 1946. — (11) Geboorten en sterfgevallen : alleen blanke bevolking (± 20 %). (12) Exclusief de Indianen van de jungle, geschat op 58,705 in 1950. — (13) Exclusief het deel van Trieste aan Joegoslavië toegewezen in oktober 1954 (bevolking geschat op 62,725 de 31^{ste} maart 1955).

Revenu National. ⁽¹⁾ — Nationaal Inkomen. ⁽¹⁾

PAYS	EN MILLIARDS DE F. B. IN MILLIARDEN B. F.					En milliers de F. B. par habitant In duizenden B. F. per inwoner		LANDEN
	1953	1954	1955	1956	1957	1956	1957	
Belgique	332.48	347.42	368.47	391.39	413.52	44	46	België. Luxemburg. Nederland.
Luxembourg	12.80	13.40	14.70	15.60	16.60	50	53	
Pays-Bas	253.86	281.89	314.52	335.05	371.64	31	34	
Benelux	599.14	642.71	697.69	742.04	801.76	37	39	Benelux.
Allemagne occid. (2)	1,296.45	1,392.89	1,598.84	1,760.75	1,907.18	35	37	West-Duitsland. (2) Frankrijk. Italië.
France	1,541.35	1,642.78	1,852.76	2,032.76	2,094.69	47	48	
Italie	748.96	790.48	863.12	917.52	978.48	19	20	
Pays de la C.E.C.A. (2)	4,185.90	4,468.86	5,012.41	5,453.07	5,782.11	33	35	Landen van de E.G.K.S. (2)
Autriche	121.33	136.73	155.96	172.30	190.18	25	27	Oostenrijk.
Danemark	164.49	169.49	174.01	184.51	..	41	..	Denemarken.
Grèce	69.21	79.87	92.40	108.52	117.78	14	15	Griekenland.
Irlande (Rép.)	60.62	61.03	63.14	61.32	63.84	21	22	Ierland (Rep.).
Islande	7.18	7.83	9.44	10.90	..	68	..	IJsland.
Norvège	119.02	129.02	136.63	152.44	163.01	44	47	Noorwegen.
Portugal	73.73	76.52	78.78	84.69	..	10	..	Portugal.
Royaume-Uni	1,897.42	2,026.64	2,139.62	2,305.38	2,438.52	45	47	Verenigd Koninkr.
Suède (3)	355.57	374.89	401.15	432.95	466.73	59	63	Zweden (3).
Suisse	247.08	263.63	280.75	298.21	312.98	59	61	Zwitserland.
Turquie	262.40	263.99	322.12	387.47	..	16	..	Turkije.
Pays de l'O.E.C.E. ...	—	—	—	—	—	—	—	Landen van de E.O.E.S.
Canada	980.52	977.77	1,048.01	1,172.30	1,242.94	73	75	Canada.
Etats-Unis	15,105.00	14,950.00	16,205.00	17,180.00	17,910.00	102	105	Verenigde Staten.
Argentine (4)	339.04	378.69	440.14	199.56	..	10	..	Argentinië (4).
Australie	424.82	453.38	484.51	515.09	..	55	..	Australië.
Congo belge	42.51	44.56	47.34	49.53	..	4	..	Belgisch-Kongo.
Bésil (4)	326.28	299.48	431.26	570.44	482.50	10	8	Brazilië (4).
Birmanie	42.35	41.17	43.27	45.53	46.73	2	2	Birma.
Ceylan	45.70	47.58	53.78	50.89	..	6	..	Ceylon.
Chili (4)	65.03	72.51	66.33	109.54	115.79	16	16	Chili (4).
Colombie	158.36	180.96	197.18	Columbia.
Cuba	87.65	89.65	93.30	101.70	115.55	..	18	Cuba.
Egypte	112.01	124.64	Egypte.
Inde	1,100.40	1,009.05	1,048.95	1,198.05	..	3	..	Indië.
Japon	784.37	831.23	909.52	1,031.64	..	11	..	Japan.
Kenya (5)	15.32	17.72	22.30	22.32	..	4	..	Kenya (5).
Mexique	290.16	263.06	299.04	336.00	368.00	11	12	Mexico.
Philippines	175.38	178.63	190.60	208.05	219.98	9	10	Philippijnen.
Espagne (6)	293.71	332.22	348.78	398.59	472.85	14	16	Spanje (6).
Thaïlande (4) (5)	69.24	66.79	84.23	Thaïland (4) (5).
Union Sud-Africaine ..	196.38	209.23	222.40	238.24	..	17	..	Unie van Zuid-Afrika.
Venezuela	165.77	175.19	189.61	Venezuela.

(1) Les conversions en F. B., de même que les estimations par tête d'habitant doivent être considérées comme donnant seulement une approximation grossière — voire même peut-être dans certains cas erronée — de la réalité économique et sociale. Le rapport des cours de change traduit généralement mal le rapport des prix et des pouvoirs d'achat. Les différences considérables observées dans la répartition par âge de la population exercent également une grande influence sur les résultats. Ces chiffres ne sont publiés que pour donner l'ordre de grandeur d'un concept économique intéressant.

(2) Non compris la Sarre.

(3) Produit national brut au coût des facteurs.

(4) Taux de change libre.

(5) Produit intérieur net au coût des facteurs.

(6) Taux de change: importation, principal.

(1) Zowel de omrekening in B. F. als de berekening per hoofd der bevolking geeft slechts een zeer ruwe en in sommige gevallen misschien onjuiste benadering der economische en sociale werkelijkheid. De verhouding der wisselkoersen geeft immers dikwijls slecht de prijs- en koopkrachtverhoudingen weer. De sterk verschillende leeftijdsopbouw der bevolking heeft eveneens grote invloed op het resultaat. Indien deze cijfers worden gepubliceerd, dan is het slechts om een orde van grootte te geven van een belangrijk economisch begrip.

(2) Saar niet inbegrepen.

(3) Bruto nationaal produkt tegen faktorkosten.

(4) Vrije wisselkoersen.

(5) Netto geografisch produkt tegen faktorkosten.

(6) Wisselkoersen: invoer, bijzondere.

Agriculture. - Landbouw.

(Les chiffres absolus sont des moyennes mensuelles de la production. — De absolute cijfers zijn maandgemiddelden van de productie.)

PAYS	Farine de blé — Bloem × 1,000 t				Viande — Vlees × 1,000 t				LANDEN
	Chiffres absolus Absolute cijfers			1953 = 100	Chiffres absolus Absolute cijfers			1953 = 100	
	1955	1956	1957	1957	1955	1956	1957	1957	
Belgique (1)	63.0	66.3	63.2	100	29.8	30.3	30.2	109	België (1).
Allemagne occidentale	156.6	160.6	174.8	128	West-Duitsland.
France (2)	139.0	144.9	146.1	118	Frankrijk (2)
Italie (1) (3)	47.3	52.7	52.6	114	Italië (1) (3).
Autriche	34.8	36.2	34.2	108	20.8	21.8	21.8	91	Oostenrijk.
Danemark (1)	60.2	58.7	64.0	120	Denemarken (1).
Irlande (Rép.)	28.8	25.2	24.9	86	14.6	13.3	Ierland (Rep.).
Portugal (2)	30.3	31.2	30.5	99	6.8	6.4	6.8	99	Portugal (2).
Royaume-Uni	319	331	315	93	130.8	137.3	139.9	126	Verenigd Koninkrijk.
Suède	26.4	24.5	25.6	111	Zweden.
Suisse (4)	6.5	7.1	7.5	123	Zwitserland (4).
Canada (2)	150	151	151	92	62.4	65.8	66.2	119	Canada (2).
Etats-Unis	853	868	903	108	964	1,007	965	110	Verenigde Staten.
Argentine	173.4	182.8	183.1	108	120.2	145.1	Argentinië.
Australie (1)	117	116	125	95	102.2	103.7	105.8	108	Australië (1).
Inde (5)	41.4	45.5	54.8	134	Indië (5).
Japon	176.9	169.4	175.8	118	17.3	21.0	21.6	146	Japan.

(1) Y compris l'abattage dans les fermes. — (2) Abattages soumis à l'inspection. — (3) Communes de plus de 5,000 habitants. — (4) Y compris la viande de cheval; 43 villes seulement. — (5) Environ 60 % de la production totale.

(1) Slaughtingen op de hoeve inbegrepen. — (2) Slaughtingen aan de controle onderworpen. — (3) Gemeenten met meer dan 5,000 inwoners. — (4) Paardenvlees inbegrepen: slechts 43 steden. — (5) Ongeveer 60 % van de totale productie.

PAYS	Lait entier — Volle melk × 1,000 t				Fromage - Production des laiteries Kaas. Productie van de melkerijen × 1,000 t				LANDEN
	Chiffres absolus Absolute cijfers			1953 = 100	Chiffres absolus Absolute cijfers			1953 = 100	
	1955	1956	1957	1957	1955	1956	1957	1957	
Belgique	0.53	0.56	0.59	116	België.
Pays-Bas (1)	407	419	426	105	13.02	12.72	13.54	115	Nederland (1).
Allemagne occidentale ...	1,409	1,417	1,447	104	13.2	13.1	12.9	96	West-Duitsland.
Sarre	9.27	9.63	9.64	121	Saar.
Autriche	211	218	220	109	1.16	1.27	1.60	152	Oostenrijk.
Danemark	427	422	444	99	7.2	7.0	8.2	114	Denemarken.
Norvège (1)	88.3	94.6	99.7	113	2.43	2.72	2.58	113	Noorwegen (1).
Royaume-Uni (2) (3)	759	832	859	114	5.4	8.4	9.6	130	Verenigd Koninkr. (2) (3).
Suède (1)	283	276	286	94	4.51	4.22	4.35	96	Zweden (1).
Suisse (1)	161	164	170	110	4.68	4.68	4.94	107	Zwitserland (1).
Canada (4)	654	641	654	105	3.03	3.20	3.62	125	Canada (4).
Etats-Unis	4,654	4,742	4,777	105	51.5	52.4	53.3	105	Verenigde Staten.
Australie	518	549	532	112	3.83	3.28	3.79	96	Australië.
Japon	82.7	95.4	112.8	192	0.10	0.16	0.24	600	Japan.

(1) Lait livré par les fermiers. — (2) Lait vendu par l'intermédiaire des Milk-Marketing Schemes. — (3) Y compris le fromage de ferme. — (4) Fromage de Cheddar seulement, environ 90 % de toute la production en 1956.

(1) Melk door de pachters geleverd. — (2) Melk verkocht door tussenkomst van de Milk-Marketing Schemes. — (3) Hoevekaas inbegrepen. — (4) Alleen Cheddar-kaas, ongeveer 90 % van de totale productie in 1956.

PAYS	Beurre. Production des laiteries - Boter. Productie van de melkerijen × 1,000 t				LANDEN
	Chiffres absolus Absolute cijfers			1953 = 100	
	1955	1956	1957	1957	
Belgique	3.74	3.86	4.00	117	België.
Luxembourg	0.37	0.41	0.41	121	Luxemburg.
Pays-Bas	6.14	6.40	6.36	92	Nederland.
Benelux	10.25	10.67	10.77	101	Benelux.
Allemagne occidentale	24.2	25.1	25.9	108	West-Duitsland.
Autriche	1.78	1.96	2.63	153	Oostenrijk.
Danemark	13.7	13.8	14.5	101	Denemarken.
Irlande (Rép.) (1)	3.2	3.6	4.1	137	Ierland (Rep.) (1).
Norvège	0.88	1.04	1.31	122	Noorwegen.
Portugal	0.19	0.20	0.21	100	Portugal.
Royaume-Uni	1.3	2.1	2.8	215	Verenigd Koninkrijk.
Suède	7.02	6.87	7.31	90	Zweden.
Suisse	2.14	2.21	2.34	121	Zwitserland.
Canada	12.1	11.5	11.5	100	Canada.
Etats-Unis	52.4	53.3	53.7	101	Verenigde Staten.
Australie	15.9	17.4	16.1	116	Australië.

(1) Production des laiteries coopératives seulement.

(1) Alleen productie van coöperatieve melkerijen.

Industrie. - Nijverheid.

(Les chiffres absolus sont des moyennes mensuelles de la production. — De absolute cijfers zijn maandgemiddelden van de productie.)

Indice général de la production industrielle (1953=100). Algemene index der nijverheidsproductie (1953=100).

PAYS	1951	1952	1954	1955	1956	1957	LANDEN
Belgique (1) (2)	106	101	106	116	123	123	België (1) (2).
Luxembourg (2)	111	109	103	116	124	126	Luxemburg (2).
Pays-Bas	91	91	110	118	123	126	Nederland.
Allemagne occidentale (2) .	85	91	112	129	139	147	West-Duitsland (2).
France (2)	98	99	110	120	133	145	Frankrijk (2).
Italie	91	93	109	119	128	138	Italië.
Sarre	98	102	108	118	126	132	Saar.
Autriche (2) (3)	97	98	114	133	138	146	Oostenrijk (2) (3).
Danemark (2) (4)	100	96	109	111	114	117	Denemarken (2) (4).
Grèce (3) (4)	89	88	122	130	134	145	Griekenland (3) (4).
Irlande (Rép.)	94	92	103	108	102	102	Ierland (Rep.).
Norvège (2)	94	95	109	117	122	126	Noorwegen (2).
Royaume-Uni (2) (5)	97	94	107	113	112	114	Verenigd Koninkr. (2) (5).
Suède (2) (6)	101	99	104	111	114	118	Zweden (2) (6).
Canada (2)	91	94	98	107	114	114	Canada (2).
Etats-Unis (2) (6)	90	93	93	104	107	107	Verenigde Staten (2) (6).
Inde (2)	95	98	107	116	126	130	Indië (2)
Japon	74	82	108	117	142	161	Japan.
U. R. S. S.	80	89	113	127	141	155	U. S. S. R.

(1) Source : Institut de Recherches Economiques et Sociales de Louvain.
— (2) Ajusté quant au nombre de jours ouvrables. — (3) Non compris le gaz d'usine. — (4) Non compris les mines. — (5) Y compris la construction. — (6) Non compris l'électricité et le gaz d'usine.

(1) Bron : Instituut voor Economisch en Sociaal Onderzoek te Leuven.
— (2) Gejusteerd wat het aantal werkdagen betreft. — (3) Exclusief fabrieksgas. — (4) Exclusief de mijnen. — (5) Inclusief het bouwbedrijf. — (6) Exclusief electriciteit en fabrieksgas.

Combustible. — Brandstof.

PAYS	Houille — Steenkool × 1,000 t				Pétrole brut — Ruwe petroleum × 1,000 t				LANDEN
	Chiffres absolus Absolute cijfers			1953=100	Chiffres absolus Absolute cijfers			1953=100	
	1955	1956	1957	1957	1955	1956	1957	1957	
Belgique	2,498	2,463	2,424	97	België.
Pays-Bas	991	986	948	92	85.3	91.4	126.9	186	Nederland.
Benelux	3,489	3,449	3,372	96	Benelux.
Allemagne occid. ..	10,894	11,201	11,096	107	262	292	330	181	West-Duitsland
France	4,611	4,594	4,733	108	72.9	105.1	117.9	385	Frankrijk.
Italie	94.6	89.8	85.2	90	17.00	47.30	104.8	1,476	Italië.
Sarre	1,444	1,424	1,371	100	Saar.
Pays de la C.E.C.A. .	20,532.6	20,757.8	20,657.2	105	Landen van de
Autriche	14.2	13.8	12.7	94	305	286	266	99	E. G. K. S.
Irlande (Rép.)	16.8	18.0	20.4	147	Oostenrijk.
Norvège (1)	26.9	32.5	32.5	91	Ierland (Rep.).
Portugal	33.7	34.5	41.5	104	Noorwegen (1).
Royaume-Uni (2) .	18,765	18,797	18,935	100	Portugal.
Suède	23.5	24.5	25.4	107	Verenigd Koninkr.
Turquie	292	310	331	109	14.88	25.47	24.88	1,126	Zweden. [(2).
Turquie	292	310	331	109	14.88	25.47	24.88	1,126	Turkije.
Canada	947	951	827	79	1,458	1,937	2,048	225	Canada.
Etats-Unis (3)	36,868	39,833	38,971	106	27,979	29,476	29,493	111	Veren. Staten (3).
Argentine	11.1	12.7	17.2	249	364	370	405	119	Argentinië.
Australie	1,632	1,634	1,675	107	Australië.
Brunei	438	470	461	113	Brunei.
Colombie	458	509	527	116	Columbia.
Inde	3,237	3,339	3,680	121	Indië.
Indonésie	67.8	69.0	59.8	80	978	1,061	1,289	151	Indonesië.
Irak (4)	2,785	2,591	1,809	77	Irak (4).
Japon	3,535	3,880	4,311	111	29.1	28.8	26.7	108	Japan.
Koweït	4,563	4,582	4,774	132	Koweït.
Mexique	111.8	117.3	118.4	99	1,066	1,081	1,058	122	Mexico.
Pologne	7,873	7,929	7,841	106	15.0	15.3	15.1	96	Polen.
Arabie Saoudite	3,920	4,017	4,030	117	Saoedi-Arabië.
Espagne	1,036	1,071	1,160	114	Spanje.
Union Sud-Afric. .	2,676	2,826	2,935	124	Un. v. Zuid-Afrika.
U. R. S. S.	23,053	25,300	38,580	206	5,899	6,980	8,190	186	U. S. S. R.
Venezuela	9,597	10,960	12,365	157	Venezuela.

(1) Mines norvégiennes de Svalbard. — (2) Non compris l'Irlande du Nord. — (3) Y compris le lignite. — (4) Depuis 1956, non compris Naft Khaneh (86.250 tonnes par mois en 1955).

(1) Noorweegse mijnen van Svalbard. — (2) Exclusief Noord-Ierland. — (3) Inclusief bruinkool. — (4) Sedert 1956, exclusief Naft Khaneh (86.250 ton per maand in 1955).

Industrie. - Nijverheid.

(Les chiffres absolus sont des moyennes mensuelles de la production. — De absolute cijfers zijn maandgemiddelden van de productie.)

Industrie métallurgique. — Metaalnijverheid.

PAYS	Mineral de fer — IJzererts × 1,000 t				Fonte et ferro-alliages Gietijzer en IJzerverbindingen × 1,000 t				LANDEN	
	Cont. approx. en métal Benaderend metaalgehalte	Chiffres absolus Absolute cijfers			1953 = 100	Chiffres absolus Absolute cijfers				1953 = 100
		1955	1956	1957	1957	1955	1956	1957		1957
Belgique	35 %	8.8	12.0	11.5	140	449	480	465	132	België.
Luxembourg.....	30 %	600	633	654	110	257	276	281	124	Luxemburg.
Pays-Bas	55.9	55.2	58.4	118	Nederland.
Benelux	608.8	645.0	665.5	110	761.9	811.2	804.4	128	Benelux.
Allemagne occid. .	30 %	948	1,018	1,095	122	1,381	1,474	1,539	158	West-Duitsland.
France	35 %	4,189	4,390	4,814	136	925	970	1,006	138	Frankrijk.
Italie	50 %	119.0	139.0	132.3	154	144.5	166.3	183.6	168	Italië.
Sarre	240	253	264	133	Saar.
Pays de la C.E.C.A. .	..	5,866.0	6,192.0	6,706.8	131	3,451.4	3,674.5	3,797.0	144	Landen van de E.G.K.S.
Autriche	30 %	237	271	291	127	125.7	144.9	163.5	148	Oostenrijk.
Danemark	4.60	4.66	5.14	172	Denemarken.
Norvège (1)	65 %	104.7	129.2	29.7	37.7	46.4	201	Noorwegen (1).
Royaume-Uni	30 %	1,370	1,375	1,431	107	1,058	1,117	1,210	128	Verenigd Koninkr.
Suède (2)	60 %	1,446	1,579	1,660	117	97.9	110.7	120.6	145	Zweden (2).
Turquie	65 %	35.6	38.3	42.5	153	16.7	18.0	18.2	101	Turkije.
Canada (3)	55 %	1,231	1,690	1,686	343	256	288	298	125	Canada (3).
Etats-Unis (4) (5)	50 %	8,721	8,285	8,923	89	5,882	5,871	5,998	105	Ver. Staten (4) (5).
Inde	65 %	361	359	391	120	160	166	162	108	Indië.
Japon (6)	55 %	126.3	159.3	187	146	453	522	595	153	Japan (6).
U.R.S.S.	60 %	5,988	6,500	7,020	141	2,776	2,983	3,080	135	U. S. S. R.

(1) Mineral de fer : y compris le ferro-titane. — (2) Non compris les ferro-alliages. — (3) Mineral de fer : livraisons. — (4) Non compris les minerais de fer manganésifères. — (5) Non compris la production de fonte et de ferro-alliages produits dans les fours électriques. — (6) Mineral de fer : y compris le sable ferrugineux.

(1) IJzererts : inclusief ferro-titanium. — (2) Exclusief ijzerlegeringen. — (3) IJzererts : leveringen. — (4) Exclusief mangaanhoudend ijzererts. — (5) Exclusief de productie van gietijzer en ijzerlegeringen voortgebracht in elektrische ovens. — (6) IJzererts : inclusief ijzerhoudend zand.

PAYS	Acier brut — Ruw staal × 1,000 t				Culvre — Koper × 1,000 t Production de fonderie — Productie van de gietrijen				LANDEN
	Chiffres absolus Absolute cijfers			1953 = 100	Chiffres absolus Absolute cijfers			1953 = 100	
	1955	1956	1957	1957	1955	1956	1957	1957	
Belgique (1) (2) ...	492	532	523	142	13.08	14.07	12.71	101	België (1) (2).
Luxembourg.....	269	288	291	131	Luxemburg.
Pays-Bas	81.7	87.5	98.8	137	Nederland.
Benelux	842.7	907.5	912.8	136	Benelux.
Allemagne occ. (2)(3)	1,778	1,932	2,042	159	21.11	20.63	20.18	116	West-Duitsl. (2)(3).
France (4)	1,049	1,116	1,175	141	0.68	0.55	0.44	126	Frankrijk (4).
Italie	450	492	565	193	Italië.
Sarre	264	281	289	129	Saar.
Pays de la C.E.C.A. .	4,383.7	4,729.5	4,983.8	151	Landen van de E.G.K.S.
Autriche (3)	151.9	173.1	209.1	196	0.86	0.89	0.79	101	Oostenrijk (3).
Danemark	19.71	20.01	21.86	146	Denemarken.
Norvège	14.2	24.2	28.8	313	1.14	1.29	1.30	129	Noorwegen.
Royaume-Uni (2) ..	1,676	1,749	1,838	123	19.3	18.4	17.3	111	Ver. Koninkr. (2).
Suède.....	179	202	204	137	Zweden.
Turquie (5)	15.7	16.0	14.6	108	1.98	2.06	2.03	103	Turkije (5).
Canada (1)	343	401	381	123	22.0	25.0	24.5	137	Canada (1).
Etats-Unis (2)	8,848	8,710	8,521	101	93.03	103.65	97.57	111	Ver. Staten (2).
Congo belge (6)	19.59	20.88	Belgisch-Kongo (6).
Chili	24.16	31.76	33.8	38.3	37.5	133	Chili.
Inde (1)	144	147	145	113	0.62	0.65	0.66	157	Indië (1).
Japon (1) (2)	784	926	1,048	164	9.45	10.52	11.85	156	Japan (1) (2).
Rhodesie du Nord	29.0	32.5	35.2	115	Noord-Rhodesië.
U. R. S. S.	3,773	4,050	4,250	134	U. S. S. R.

(1) Cuivre raffiné. — (2) Y compris le cuivre récupéré. — (3) Cuivre électrolytique. — (4) Cuivre récupéré. — (5) Cuivre blister et raffiné. — (6) Exportations.

(1) Geraffineerd koper. — (2) Inclusief herwonnen koper. — (3) Electrolytisch koper. — (4) Herwonnen koper. — (5) Blazenkoper en geraffineerd koper. — (6) Uitvoer.

Industrie. - Nijverheid.

(Les chiffres absolus sont des moyennes mensuelles de la production. — De absolute cijfers zijn maandgemiddelden van de productie.)

Industrie de la construction. — Bouwnijverheid.

PAYS	Briques de construction — Baksteen × 1,000,000				Ciment — Cement × 1,000 t				LANDEN
	Chiffres absolus Absolute cijfers			1953=100	Chiffres absolus Absolute cijfers			1953=100	
	1955	1956	1957	1957	1955	1956	1957	1957	
Belgique	203	187	201	109	391	389	392	102	België.
Pays-Bas	119.9	123.8	131.9	119	91.8	104.7	109.2	152	Nederland.
Allemagne occid. ..	494	477	459	109	1,564	1,638	1,604	125	West-Duitsland.
France (1)	341	342	361	138	897	949	1,059	138	Frankrijk (1).
Italie	882	945	989	151	Italië.
Sarre (1)	18.7	20.0	22.7	123	23.6	27.5	29.3	123	Saar (1).
Autriche	66.5	70.6	72.1	184	154.6	161.4	177.4	153	Oostenrijk.
Danemark	104.9	98.9	97.1	92	Denemarken.
Irlande (Rép.)	56.0	52.3	37.7	96	Ierland (Rep.).
Norvège	66.7	74.6	82.4	131	Noorwegen.
Portugal	64.9	85.3	81.5	127	Portugal.
Royaume-Uni (2) ..	597	594	576	96	1,060	1,081	1,013	107	Ver. Koninkr. (2).
Suède	28.1	26.4	24.6	79	212.5	207.9	203.8	104	Zweden.
Turquie	68.4	80.9	103.9	236	Turkije.
Canada	40.8	42.1	39.2	110	333	386	475	160	Canada.
Etats-Unis	658	674	533	109	4,407	4,438	4,154	112	Verenigde Staten.
Inde	380	417	474	148	Indië.
Japon	19.0	21.2	23.0	126	880	1,085	1,265	173	Japan.
U. R. S. S.	1,735	1,792	2,000	143	1,874	2,072	2,400	180	U. S. S. R.

(1) Briques de construction × 1,000 t. — (2) Non compris l'Irlande du Nord. Y compris briques de béton, de schiste et de sable et chaux.

(1) Baksteen × 1,000 t. — (2) Exclusief Noord-Ierland. Inclusief betonnen-, lei- en zand- en kalksteen.

Industrie textile. — Textielnijverheid.

PAYS	Tissus de coton Katoenen weefsels					Filés de coton — Katoengarens × 1,000 t				LANDEN
	Unité - Eenheid	Chiffres absolus Absolute cijfers			1953=100	Chiffres absolus Absolute cijfers			1953=100	
		1955	1956	1957	1957	1955	1956	1957	1957	
Belgique (1) (2) ...	1,000 t	6.18	6.64	7.05	127	8.96	9.05	9.29	112	België (1) (2).
Pays-Bas (2)	—	5.83	5.82	6.03	112	Nederland (2).
Allem. occ. (2) (3) .	1,000 t	21.6	23.1	23.9	120	31.07	33.02	34.82	122	West-Duitsl. (2)(3).
France (1) (2) (4) ..	1,000 t	15.3	15.5	17.8	111	22.1	23.4	26.1	116	Frankrijk (1) (2) (4).
Italie	1,000 t	8.43	8.86	9.72	108	12.3	12.8	14.4	104	Italië.
Autriche (1) (2) ...	1,000 t	1.26	1.29	1.40	131	1.96	1.99	2.15	136	Oostenrijk (1) (2).
Norvège	—	0.24	0.22	0.21	75	Noorwegen.
Portugal	1,000 t	2.62	2.11	2.17	94	3.43	3.00	2.93	101	Portugal.
Royaume-Uni (4) ..	1,000,000 m	136	123	124	87	28.3	26.6	27.5	92	Ver. Koninkr. (4).
Suède (1) (2) (4) ..	1,000 t	1.92	1.92	2.01	109	2.27	2.28	2.38	109	Zweden (1)(2)(4).
Turquie (5)	1,000,000 m	12.2	12.8	13.1	134	2.15	2.21	2.27	138	Turkije (5).
Canada (4) (6)	1,000,000 m	22.7	23.3	21.6	107	5.61	5.57	5.33	95	Canada (4) (6).
Etats-Unis (1) ...	1,000,000 m	775	786	729	94	Ver. Staten (1).
Inde	1,000,000 m	388	404	405	109	61.8	63.2	67.3	118	Indië.
Japon (1) (2)	1,000,000 m ²	210.3	242.4	267.6	137	34.9	41.1	43.1	125	Japan (1) (2).
U. R. S. S.	1,000,000 m	492	454	470	107	87	81	U. S. S. R.

(1) Y compris les tissus mélangés avec prédominance de coton. — (2) Filés de coton : y compris les filés mélangés avec prédominance de coton. — (3) Tissus de coton : tout filés utilisés par les usines de tissage du coton. — (4) Y compris la filasse de coton pour pneumatiques. — (5) Tissus de coton : seule production de l'Etat : 70 % de la production totale en 1951-1952 ; Filés de coton : poids des filés (y compris les filés de coton mélangé) utilisés dans les usines de tissage du coton. — (6) Tissus de coton : livraisons.

(1) Inclusief gemengde weefsels waarin overwicht van katoen. — (2) Katoengarens : inclusief gemengde garens waarin overwicht van katoen. — (3) Katoenen weefsels : alle garens gebruikt door de katoenweverijen. — (4) Inclusief katoenen vezels voor buitenbanden. — (5) Katoenen weefsels : alleen staatsproductie : 70 % van de totale productie in 1951-1952. Katoengarens : gewicht der garens (inclusief gemengde katoengarens) gebruikt in de katoenweverijen. — (6) Katoenen weefsels : leveringen.

Industrie. - Nijverheid.

(Les chiffres absolus sont des moyennes mensuelles de la production. — De absolute cijfers zijn maandgemiddelden van de productie.)

Industrie textile (suite). — Textielnijverheid (vervolg).

PAYS	Filés de laine — Wolgarens × 1,000 t				Fibranne × 1,000 t				LANDEN
	Chiffres absolus Absolute cijfers			1958 = 100	Chiffres absolus Absolute cijfers			1958 = 100	
	1955	1956	1957	1957	1955	1956	1957	1957	
Belgique (1)	3.47	3.78	3.93	125	1.75	1.81	1.83	116	België (1).
Pays-Bas (1)	2.40	2.48	2.38	112	1.06	1.03	1.02	106	Nederland (1).
Allemagne occ. (1) .	9.55	9.82	10.33	118	12.40	13.36	13.90	143	West-Duitsland (1).
France (1)	10.70	11.80	12.80	128	4.60	4.41	5.20	138	Frankrijk (1).
Italie	5.58	7.04	6.47	146	Italië.
Autriche (1)	0.98	1.04	1.02	117	3.30	3.54	3.87	163	Oostenrijk (1).
Norvège (1)	0.59	0.64	0.67	122	Noorwegen (1).
Royaume-Uni	20.40	20.00	20.30	100	9.04	9.67	9.95	130	Ver. Koninkrijk.
Suède (1)	1.18	1.13	1.22	92	Zweden (1).
Turquie (2)	0.36	0.28	0.35	43	Turkije. (2)
Canada (3)	0.53	0.58	0.60	105	Canada (3).
Etats-Unis (1) ...	26.40	27.80	24.80	87	15.00	15.10	16.10	138	Verenigde Stat. (1).
Japon (1)	6.98	8.78	9.59	136	20.29	26.08	26.42	195	Japan (1).

(1) Y compris les filés mélangés avec prédominance de laine. — (2) Filés de laine : seule production de l'Etat. — (3) Production des filés de laine peignée seulement.

(1) Inclusief gemengde garens waarin overwicht van wol. — (2) Wolgarens : alleen staatsproductie. — (3) Alleen productie van kamwol-garens.

PAYS	Rayonne × 1,000 t				LANDEN
	Chiffres absolus Absolute cijfers			1958 = 100	
	1955	1956	1957	1957	
Belgique	0.91	0.92	1.06	154	België.
Pays-Bas	2.60	2.53	2.65	126	Nederland.
Allemagne occidentale	5.72	5.72	6.00	139	West-Duitsland.
France	4.57	4.46	4.83	124	Frankrijk.
Italie	5.35	5.48	5.69	128	Italië.
Royaume-Uni	8.79	8.58	8.79	107	Verenigd Koninkrijk.
Etats-Unis	32.70	28.30	27.00	81	Verenigde Staten.
Japon	7.38	8.60	10.06	163	Japan.

Industries diverses. — Diverse nijverheden.

PAYS	Automobiles — Auto's (1)				Spécif. Omschr. (2)	Caoutchouc — Rubber				LANDEN
	Chiffres absolus Absolute cijfers × 1,000			1958 = 100		Chiffres absolus Absolute cijfers × 1000 t			1958 = 100	
	1955	1956	1957	1957		1955	1956	1957	1957	
Allemagne occidentale	58.78	70.65	79.91	260	synth.	0.92	0.91	0.98	185	West-Duitsland.
France	46.11	54.04	60.31	196	—	Frankrijk.
Italie (3)	19.24	23.31	26.54	223	—	Italië (3).
Royaume-Uni	74.80	58.97	71.74	145	—	Verenigd Koninkrijk.
Canada	31.25	31.25	28.31	93	synth.	8.80	10.22	11.19	163	Canada.
Etats-Unis (4)	660.00	484.70	509.40	100	synth.	82.20	91.40	94.70	132	Verenigde Staten (4).
Congo belge (5)	nat.	2.17	2.71	2.86	189	Belgisch-Kongo (5).
Cambodge et Viet-Nam	nat.	7.76	8.43	8.44	134	Cambodja en Vietnam.
Ceylan	nat.	7.90	8.10	8.30	100	Ceylon.
Inde	nat.	1.90	1.98	2.01	112	Indië.
Indonésie	nat.	62.40	58.10	58.00	99	Indonesië.
Japon	1.11	1.97	3.93	666	—	Japan.
Malaisie (Féd. de) et Singapour	nat.	54.10	53.10	54.10	111	Maleise Fed. en Sin- gapore.
Thaïlande (5)	nat.	11.02	11.31	11.26	139	Thailand (5).
U.R.S.S.	8.98	8.15	9.50	147	—	U.S.S.R.

(1) Production de voitures particulières.
(2) Synth. = synthétique. — Nat. = naturel.
(3) Non compris la production pour l'armée.
(4) Automobiles : ventes par les usines.
(5) Exportations nettes.(1) Productie van personenrijtuigen.
(2) Synth. = synthetische. — Nat. = natuurlijke.
(3) Exclusief de productie voor het leger.
(4) Auto's : verkopen door de fabrieken.
(5) Netto-uitvoer.

Commerce. - Handel.

Commerce extérieur. — Buitenlandse handel.

PAYS	Quantum des importations Quantum van de invoer				Quantum des exportations Quantum van de uitvoer				LANDEN
	Index 1953=100				Index 1953=100				
	1954	1955	1956	1957	1954	1955	1956	1957	
Belgique-Luxemb. ...	110	122	136	139	109	127	136	133	België-Luxemb.
Pays-Bas	125	135	153	160	114	125	130	136	Nederland.
Allem. occid. (1) ...	123	152	171	192	122	142	165	188	West-Duitsl. (1).
France	108	122	142	148	116	134	120	132	Frankrijk.
Italie	104	112	125	136	107	123	147	155	Italië.
Autriche	132	183	195	223	122	136	160	185	Oostenrijk.
Danemark	121	120	128	131	108	118	120	129	Denemarken.
Grèce	117	135	156	174	111	121	117	139	Griekenland.
Irlande (Rép.)	98	108	93	89	103	95	98	117	Ierland (Rep.).
Norvège	114	119	128	128	115	117	133	133	Noorwegen.
Royaume-Uni	101	113	112	116	104	112	119	121	Ver. Koninkr.
Suède	115	128	136	144	110	115	128	138	Zweden.
Suisse	115	131	151	116	105	115	128	137	Zwitserland.
Turquie	99	91	95	71	Turkije.
Canada	93	106	126	121	97	105	113	115	Canada.
Etats-Unis	93	103	111	114	97	99	116	123	Verenigde Staten.
Australie	136	165	157	135	98	100	111	125	Australië.
Bésil	126	123	104	104	114	118	118	113	Brazilië.
Congo belge	106	108	116	116	102	105	112	112	Belgisch-Kongo.
Inde	118	125	148	..	105	115	110	..	Indië.
Japon	104	109	138	172	133	174	208	232	Japan.

(1) Y compris l'or.

(1) Inclusief goud.

Commerce intérieur. — Binnenlandse handel.

PAYS	Commerce de détail Kleinhandel					Commerce de gros Groothandel					LANDEN
	Valeurs-Index-waarde 1953 = 100					Valeurs-Index-waarde 1953 = 100					
	1952	1954	1955	1956	1957	1952	1954	1955	1956	1957	
Belgique (1) (2) ...	99	106	114	124	129	95	107	111	132	131	België (1) (2).
Pays-Bas (2)	96	110	116	127	133	94	112	119	136	139	Nederland (2).
Allemagne occid. (3)	93	107	119	132	141	97	101	108	117	125	West-Duitsland (3).
Autriche	95	114	127	136	146	Oostenrijk.
Danemark	95	105	107	111	117	Denemarken.
Norvège	96	107	112	121	127	Noorwegen.
Royaume-Uni (3)(4)	94	106	114	120	125	95	100	103	106	106	Verenigd Koninkr. (3).
Suisse	97	103	108	116	117	Zwitserland. [(4).
Canada	95	100	108	118	121	96	97	108	124	124	Canada.
Etats-Unis	96	100	109	112	118	100	98	105	112	..	Verenigde Staten.
Japon (1)	76	112	119	146	171	Japan (1).

(1) Commerce de détail : grands magasins.

(2) Épicerie seulement.

(3) Commerce de gros : produits textiles seulement. — (4) Non compris l'Irlande du Nord.

(1) Kleinhandel : grootwarenhuizen.

(2) Alleen kruidenierswaren.

(3) Groothandel : alleen textiel. — (4) Exclusief Noord-Ierland.

Commerce. - Handel.

(Les chiffres absolus sont des totaux annuels — De absolute cijfers zijn jaartotalen).

Commerce extérieur. — Buitenlandse handel.

PAYS	Spécification Omschrijving	Valeur des importations Waarde van de invoer				Valeur des exportations Waarde van de uitvoer				LANDEN
		Chiffres absolus — Absolute cijfers × 1,000,000 F.B.		1953 = 100		Chiffres absolus - Absolute cijfers × 1,000,000 F.B.		1953 = 100		
		1955	1956	1957	1957	1955	1956	1957	1957	
Belgique-Luxembourg Pays-Bas	Spéc. Spéc.	142 160	164 186	172 205	142 173	139 134	158 143	159 155	141 144	België-Luxemburg. Nederland.
Allemagne occidentale France Italie	Spéc. Spéc. Spéc.	290 197 136	331 232 159	375 267 181	199 163 150	306 205 93	367 189 107	428 222 127	196 141 169	West-Duitsland. Frankrijk. Italië.
Autriche Danemark Grèce Irlande (Rép.) Islande Norvège Portugal Royaume-Uni Suède Suisse Turquie	Spéc. Spéc. Spéc. Gén.-Alg. Spéc. Spéc. Spéc. Gén.-Alg. Spéc. Spéc. Spéc.	44 59 19 29 4 54 20 544 100 74 25	49 66 23 26 5 61 22 544 111 88 20	56 68 26 26 4 64 25 572 121 98 20	221 136 220 201 122 140 151 122 154 167 75	35 53 9 15 3 32 14 407 86 65 16	42 56 9 15 3 39 15 444 72 15	49 59 11 18 3 41 14 466 107 78 17	193 131 194 115 140 161 132 129 145 130 87	Oostenrijk. Denemarken. Griekenland. Ierland (Rep.). IJsland. Noorwegen. Portugal. Verenigd Koninkrijk. Zweden. Zwitserland. Turkije.
Canada Etats-Unis Algérie Soudan anglo-égyptien Angola Argentine(1) Australie Congo belge (2) Birmanie Ceylan Chili Chine : Taiwan Colombie Costa-Rica Chypre Cuba Rép. Dominicaine Egypte (3) Equateur Salvador Finlande Ghana Guatemala Honduras	Spéc. Spéc. Spéc. Spéc. Spéc. Gén.-Alg. Spéc. Gén.-Alg. Gén.-Alg. Spéc. Spéc. Spéc. Gén.-Alg. Gén.-Alg. Spéc. Spéc. Gén.-Alg. Spéc. Spéc. Gén.-Alg. Gén.-Alg. Spéc.	239 570 35 7 5 32 94 19 9 15 19 5 33 4 4 29 5 26 5 5 38 12 5 3	290 632 39 6 5 24 92 21 10 17 18 6 33 5 5 32 4 5 27 4 4 27 33 3 29 5 5 44 12 7 3	293 654 55 9 6 42 80 22 15 19 22 6 24 5 6 33 5 5 33 6 26 5 5 6 3 3 26 5 5 4 14 187 14 7 3	132 120 189 124 147 206 140 120 167 112 132 122 88 140 212 134 134 103 145 159 187 131 187 124	220 771 23 7 5 26 85 23 11 20 24 6 31 4 3 30 6 20 4 5 39 12 5 2	247 947 21 10 6 24 87 27 12 18 27 6 27 3 3 33 6 20 5 6 39 11 5 4	257 1,032 25 7 6 29 110 24 11 18 23 7 26 4 3 40 8 25 46 11 5 ..	121 132 124 108 94 114 98 119 90 107 115 116 86 104 127 126 153 125 156 161 102 123 ..	Canada. Verenigde Staten. Algérie. Anglo-Egypt. Soedan. Angola. Argentine (1). Australië. België-Kongo (2). Birma. Ceylon. Chili. China : Taiwan. Colombië. Costa-Rica. Cyprus. Cuba. Rep. Dominico. Egypte (3). Equador. Salvador. Finland. Ghana. Guatemala. Honduras.

Prix. - Prijzen.

PAYS	Coût de la vie Kosten van levensonderhoud				Prix de gros Groothandelsprijzen				LANDEN
	Indice — Indexcijfer 1953 = 100				Indice général — Algemeen Indexcijfer 1953 = 100				
	1954	1955	1956	1957	1954	1955	1956	1957	
Belgique (1)	101	101	104	107	99	101	104	106	België (1).
Luxembourg (1) ..	101	101	102	106	Luxemburg (1).
Pays-Bas	104	105	106	118	101	102	105	107	Nederland.
Allemagne occid. ..	100	102	105	106	98	101	103	105	West-Duitsland.
France (2)	100	101	103	106	98	98	102	108	Frankrijk (2).
Italie	103	105	109	110	99	100	102	103	Italië.
Sarre	100	102	106	113	Saar.
Autriche (1) (2) (3)	103	105	108	112	105	108	110	114	Oostenrijk (1)(2)(3).
Danemark (4)	101	107	113	116	100	103	106	106	Denemarken (4).
Grèce (5)	115	122	126	129	112	120	129	130	Griekenland (5).
Irlande (Rép.)	100	103	107	112	98	101	101	108	Ierland (Rep.).
Islande (2)	101	105	116	121	IJsland (2).
Norvège	104	105	109	112	102	104	109	113	Noorwegen.
Portugal (2)	99	99	102	104	95	95	98	100	Portugal (2).
Royaume-Uni (3) ..	102	106	112	116	98	105	107	106	Ver. Koninkrijk (3).
Suède	101 (6)	104	109	113	99	103	108	110	Zweden.
Suisse	101	102	103	105	101	101	103	105	Zwitserland.
Turquie (2)	110	119	136	..	111	119	139	..	Turkije (2).
Canada	101	101	102	106	98	99	102	103	Canada.
Etats-Unis	100	100	102	105	100	101	104	107	Verenigde Staten.
Argentine (2)	104	117	132	165	Argentinië (2).
Australie (3)	101	104	110	113	99	102	106	107	Australië (3).
Bésil (2)	118	142	173	206	130	147	176	197	Brazilië (2).
Chili (2)	172	302	471	627	157	277	454	646	Chili (2).
Costa-Rica (5)	103	106	107	110	104	107	108	108	Costa-Rica (5).
Rép. Dominic. (5) ..	98	98	99	104	94	95	94	103	Rep. Dominico (5).
Egypte (2)	96	96	98	102	97	99	110	119	Egypte (2).
Finlande	100	97	108	120	100	99	103	113	Finland.
Guatemala (5)	103	105	106	104	105	101	101	100	Guatemala (5).
Inde (7)	95	90	99	104	94	87	97	103	Indië (7).
Iran (8)	118	122	130	139	118	115	123	123	Iran (8).
Irak (5)	98	101	107	113	96	97	104	108	Irak (5).
Israël	112	119	127	135	118	124	131	150	Israël.
Japon (8)	106	105	106	109	99	98	102	105	Japan (8).
Liban (4) (5)	95	97	102	109	92	93	98	100	Libanon (4) (5).
Mexique (5)	105	122	128	135	109	124	130	136	Mexico (5).
Maroc français (8) ..	99	102	109	113	94	96	98	106	Frans Marokko (8).
Nouvelle-Zélande ..	105	107	111	113	99	100	104	105	Nieuw-Zeeland.
Paraguay (5)	120	148	180	..	122	144	193	..	Paraguay (5).
Pérou (5)	105	110	116	125	110	119	127	134	Peru (5).
Philippines (5)	99	98	100	102	95	92	95	99	Philippijnen (5).
Espagne	101	105	111	123	100	104	114	133	Spanje.
Thaïlande (5)	100	105	111	117	97	113	116	116	Thailand (5).
Tunisie	97	99	110	110	Tunis.
Union Sud-Afr. (4) ..	102	105	107	110	101	104	105	107	Un. v. Zuid-Afr. (4).
Venezuela (5)	100	100	101	98	103	103	101	100	Venezuela (5).
Viet-Nam (5)	113	124	139	133	105	117	122	123	Vietnam (5).
Yougoslavie	98	111	117	118	102	108	110	109	Joegoslavië.

(1) Non compris le loyer. — (2) Coût de la vie : indice se rapportant à la capitale. — (3) Prix de gros : matières de base seulement. — (4) Coût de la vie : y compris les impôts directs. — (5) Indices se rapportant à la capitale. (6) Juillet-décembre. — (7) Prix de gros : base avril-décembre 1953 = 100. — (8) Prix de gros : indice se rapportant à la capitale.

(1) Exclusief huur. — (2) Kosten van levensonderhoud : indexcijfer slaande op de hoofdstad. — (3) Groothandelsprijzen : alleen grondstoffen. — (4) Kosten van levensonderhoud : inclusief directe belastingen. — (5) Indexcijfers slaande op de hoofdstad. — (6) juli-décembre. — (7) Groothandelsprijzen : basis april-décembre 1953 = 100. — (8) Groothandelsprijzen : indexcijfer slaande op de hoofdstad.

Climatologie — Territoire
Klimatologie — Grondgebied

Climatologie. — Klimatologie.

Uccle (altitude : 100 mètres). — Ukkel (hoogte : 100 meter).

(Source : Institut royal météorologique de Belgique).

(Bron : Koninklijk Weerkundig Instituut van België).

Éléments climatologiques Klimatologische gegevens	Janvier	Février	Mars	Avril	Mai	Juin	Juillet	Août	Septembre	Octobre	Novembre	Décembre	L'année
	Januari	Februari	Maart	April	Mei	Juni	Juli	Augustus	September	October	November	December	Het jaar

I. Température centigrade. — I. Temperatuur in graden Celsius.

Maximum moyen	1953	2.9	5.6	11.4	14.8	20.5	20.8	23.0	23.2	20.9	16.3	9.7	9.2	14.9
	1954	3.3	3.6	11.1	12.7	19.2	20.6	20.2	21.2	19.1	15.8	11.0	9.0	13.9
Gemiddeld maximum	1955	4.3	4.6	7.1	14.6	17.1	21.1	23.5	24.0	20.7	14.3	10.2	7.8	14.1
	1956	6.2	- 2.3	10.7	11.3	19.5	17.4	22.5	20.0	20.6	14.3	8.0	7.5	13.0
Minimum moyen	1957	5.9	9.2	14.1	14.4	16.6	23.2	24.4	21.7	18.3	15.2	9.2	5.8	14.8
	1953	- 2.0	- 0.8	0.8	4.5	8.8	11.2	12.8	12.1	9.9	8.2	3.3	3.7	6.0
Gemiddeld minimum	1954	- 3.0	- 2.3	3.5	2.9	8.0	10.9	10.9	12.3	10.2	8.9	3.3	2.9	5.7
	1955	- 1.4	- 2.5	- 1.4	4.4	6.3	10.3	13.5	13.2	10.6	5.8	3.0	1.4	5.3
Moyenne Gemiddelde	1956	- 0.2	-10.9	2.1	2.1	7.6	8.8	12.8	10.4	11.6	6.9	1.7	3.1	4.6
	1957	0.4	2.8	5.8	4.3	6.2	11.2	13.8	12.0	10.1	6.9	3.7	- 0.1	6.4
Maximum absolu	1953	0.3	2.5	5.9	9.6	14.1	15.6	17.0	17.3	14.5	11.8	6.5	6.2	10.2
	1954	0.1	0.9	7.1	7.5	13.2	15.3	14.9	16.2	13.9	12.0	7.1	5.8	9.5
Absoluut maximum	1955	- 1.6	0.8	2.8	9.4	11.1	15.4	18.0	18.3	14.8	9.4	6.5	5.0	9.4
	1956	3.0	6.6	6.4	6.7	13.6	13.1	17.6	15.2	16.1	10.6	4.9	5.3	8.8
Minimum absolu	1957	3.1	6.0	10.0	9.3	11.4	17.2	19.1	16.9	14.2	11.0	6.4	2.8	10.6
	1953	9.6	15.3	21.2	21.4	31.1	29.9	29.9	32.6	27.7	21.4	15.2	16.1	32.6
Absoluut minimum	1954	12.2	10.6	17.8	19.0	31.3	30.6	26.0	32.0	29.2	22.7	17.9	13.3	32.0
	1955	14.0	12.6	21.4	27.6	24.1	27.1	31.9	30.6	26.8	20.7	20.4	13.5	31.9
Minimum absolu	1956	9.9	4.0	20.8	19.1	30.0	22.1	31.1	26.6	26.5	21.2	13.7	13.0	31.1
	1957	12.7	14.6	19.9	23.1	22.4	32.6	36.2	29.3	25.9	19.9	14.2	12.6	36.2
Absoluut minimum	1953	- 7.1	- 8.8	- 3.6	0.2	1.5	4.8	8.4	7.2	4.6	2.7	- 2.7	- 3.3	- 8.8
	1954	-13.0	-14.8	- 2.7	- 0.3	2.3	4.2	5.5	8.8	3.9	2.0	- 3.1	- 1.7	-14.8
Absoluut minimum	1955	- 4.9	-11.2	- 8.6	2.2	0.3	2.0	7.6	8.7	6.6	- 1.8	- 4.1	- 4.0	-11.2
	1956	- 5.0	-16.7	- 5.0	3.2	0.1	4.0	10.0	6.4	6.7	0.0	- 6.6	- 5.1	-16.7
	1957	- 6.0	- 4.5	- 0.7	- 1.3	1.5	5.2	9.4	7.2	3.2	2.1	- 1.6	- 5.9	- 6.0

II. Jours de forte chaleur. — II. Dagen met grote hitte.

25 degrés et plus 25 graden en meer	1953	—	—	—	—	8	6	4	8	3	—	—	—	29
	1954	—	—	—	—	7	4	1	6	—	—	—	—	18
	1955	—	—	—	1	—	5	11	11	4	—	—	—	32
	1956	—	—	—	—	4	—	7	2	4	—	—	—	17
	1957	—	—	—	—	—	11	9	5	1	—	—	—	26

III. Jours de gelée. — III. Dagen met vorst.

Nombre total Totaal aantal	1953	25	16	10	—	—	—	—	—	—	—	4	4	59
	1954	20	15	5	1	—	—	—	—	—	—	5	6	52
	1955	23	20	24	4	1	—	—	—	—	2	9	11	94
	1956	20	29	11	6	—	—	—	—	—	1	10	9	86
	1957	14	8	2	4	2	—	—	—	—	—	5	17	52
	— 5 degrés et au-dessous — 5 graden en minder	1953	6	2	—	—	—	—	—	—	—	—	—	—
1954		13	7	—	—	—	—	—	—	—	—	—	—	20
1955		—	10	3	—	—	—	—	—	—	—	—	—	13
1956		1	23	1	—	—	—	—	—	—	—	4	1	30
1957		4	—	—	—	—	—	—	—	—	—	—	1	5

IV. Jours où l'on a recueilli de l'eau ⁽¹⁾ — IV. Dagen met atmosferische neerslag ⁽¹⁾

Nombre total Totaal aantal	1953	14	17	8	15	14	20	20	12	17	14	11	15	177
	1954	14	18	19	10	16	14	23	21	23	20	20	25	223
	1955	16	20	19	9	22	11	11	11	15	16	16	25	191
	1956	24	12	13	12	11	19	20	24	16	19	19	23	212
	1957	21	26	16	10	18	13	22	23	23	19	18	19	228
	Quantité d'eau tombée (en millimètres) Regenval in millimeters	1953	25	69	10	78	36	81	65	81	51	6	19	36
1954		53	44	57	24	40	41	105	118	105	59	48	47	741
1955		76	82	30	16	87	44	18	40	72	48	32	72	617
1956		89	25	38	35	30	93	83	103	56	135	69	40	796
1957		57	141	52	33	42	38	67	127	138	40	31	37	803

(1) Les jours où l'on recueille de l'eau sont ceux où le pluviomètre marque au moins 0 mm 1.

(1) Onder de dagen met atmosferische neerslag verstaat men de dagen waarop de regenmeter ten minste 0 mm 1 aanwijst.

Climatologie. — 1957. — Klimatologie.

(Source : Institut royal météorologique de Belgique).

(Bron : Koninklijk Weerkundig Instituut van België)

ÉLÉMENTS CLIMATOLOGIQUES KLIMATOLOGISCHE GEGEVENS	Janvier Januari	Février Februari	Mars Maart	Avril April	Mai Mei	Juin Juni	Juillet Juli	Août Augustus	Septembre September	Octobre October	Novembre November	Décembre December	L'année Het jaar
--	--------------------	---------------------	---------------	----------------	------------	--------------	-----------------	------------------	------------------------	--------------------	----------------------	----------------------	---------------------

I. Institut royal météorologique de Belgique, à Uccle (altitude : 100 mètres). I. Koninklijk weerkundig Instituut van België, te Ukkel (hoogte : 100 meter).

Température centigrade.
Temperatuur in graden Celsius.

Maximum moyen. — Gemiddeld maximum	5,9	9,2	14,1	14,4	16,6	23,2	24,4	21,7	18,3	15,2	9,2	5,8	14,8
Minimum moyen. — Gemiddeld minimum	0,4	2,8	5,8	4,3	6,2	11,2	13,8	12,0	10,1	6,9	3,7	-0,1	6,4
Moyenne. — Gemiddelde	3,1	6,0	10,0	9,3	11,4	17,2	19,1	16,9	14,2	11,0	6,4	2,8	10,6
Maximum absolu. — Absoluut maximum	12,7	14,6	19,9	23,1	22,4	32,6	36,2	29,3	25,9	19,9	14,2	12,6	36,2
Minimum absolu. — Absoluut minimum	-6,0	-4,5	-0,7	-1,3	-1,5	5,2	9,4	7,2	3,2	2,1	-1,6	-5,9	-6,0

Nombre de jours de — Aantal dagen met

Forte chaleur { 25° et plus — en meer	—	—	—	—	—	11	9	5	1	—	—	—	26
Grote hitte { 30° et plus — en meer	—	—	—	—	—	4	5	—	—	—	—	—	9
Gelée. — Vorst	14	8	2	4	2	—	—	—	—	—	5	17	52
Forte gelée { -5° et au-dessous - en minder	4	—	—	—	—	—	—	—	—	—	—	1	5
Hevige vorst { -10° " " "	—	—	—	—	—	—	—	—	—	—	—	—	—
Hevige vorst { -15° " " "	—	—	—	—	—	—	—	—	—	—	—	—	—

Nombre de jours : — Aantal dagen :

Où l'on a recueilli de l'eau (1)	21	26	16	10	18	13	22	23	23	19	18	19	228
Met atmosferische neerslag (1)	—	—	—	—	—	—	—	—	—	—	—	—	—
De pluie (2) — Met regen (2)	17	21	15	12	17	13	22	23	23	19	18	19	219
De neige (3) — Met sneeuw (3)	5	3	—	1	1	—	—	—	—	—	1	4	15
De grêle. — Met hagel	1	—	—	—	1	—	—	—	—	—	—	—	2
Quantité d'eau tombée (millimètres)	57	141	52	33	42	38	67	127	138	40	31	37	803
Regenval in millimeter	—	—	—	—	—	—	—	—	—	—	—	—	—
Nombre mensuel d'heures de soleil	67	64	149	189	231	274	188	179	105	90	50	52	1638
Maandelijks aantal uren zonneshijn.	—	—	—	—	—	—	—	—	—	—	—	—	—

II. Brugge (hoogte : 12 meter). — II. Bruges (altitude : 12 mètres).

Température centigrade.
Temperatuur in graden Celsius.

Maximum moyen. — Gemiddeld maximum	6,3	8,9	13,6	13,3	15,4	21,8	22,9	20,8	17,3	14,6	9,1	5,8	14,1
Minimum moyen. — Gemiddeld minimum	1,5	2,7	5,2	4,6	6,4	10,8	13,1	12,3	10,3	7,1	4,3	0,1	6,5
Moyenne. — Gemiddelde	4,6	6,1	10,1	10,0	11,9	18,6	19,3	17,4	14,3	11,6	6,8	3,6	11,1
Maximum absolu. — Absoluut maximum	13,0	15,2	19,9	19,5	21,1	32,6	35,3	27,3	22,7	18,0	15,7	12,6	35,3
Minimum absolu. — Absoluut minimum	-3,5	-2,3	-0,5	-1,3	0,5	5,1	8,7	5,8	4,5	2,4	-0,7	-7,9	-7,9

Nombre de jours de — Aantal dagen met

Forte chaleur { 25° et plus. — en meer	—	—	—	—	—	9	7	2	—	—	—	—	18
Grote hitte { 30° " " "	—	—	—	—	—	3	2	—	—	—	—	—	5
Gelée. — Vorst	10	8	5	2	—	—	—	—	—	—	2	13	40
Forte gelée { -5° et au-dessous - en minder	—	—	—	—	—	—	—	—	—	—	—	5	5
Hevige vorst { -10° " " "	—	—	—	—	—	—	—	—	—	—	—	—	—
Hevige vorst { -15° " " "	—	—	—	—	—	—	—	—	—	—	—	—	—

Nombre de jours — Aantal dagen.

Où l'on a recueilli de l'eau (1)	26	25	19	16	15	12	17	24	26	25	14	20	239
Met atmosferische neerslag (1)	—	—	—	—	—	—	—	—	—	—	—	—	—
De pluie (2) — Met regen (2)	18	20	15	11	13	10	20	20	20	14	11	16	188
De neige (3) — Met sneeuw (3)	2	3	—	1	—	—	—	—	—	—	—	2	8
De grêle. — Met hagel	—	—	—	—	—	—	—	—	—	—	—	—	—
Quantité d'eau tombée (millimètres)	44	116	40	36	32	34	68	114	126	62	44	28	744
Regenval in millimeter	—	—	—	—	—	—	—	—	—	—	—	—	—

(1) Les jours où l'on recueille de l'eau sont ceux où le pluviomètre marque au moins 0 mm 1.

(2) Nombre de jours avec chute de pluie ou de bruine.

(3) Nombre de jours avec chute de neige, de grésil ou de neige roulée.

(1) Onder de dagen met atmosferische neerslag verstaat men de dagen waarop de regenmeter ten minste 0 mm 1 aanwijst.

(2) Getal dagen met regen of motregen.

(3) Getal dagen met sneeuw, losse hagel of zachte hagel.

Climatologie (suite). — 1957. — Klimatologie (vervolg).

ELEMENTS CLIMATOLOGIQUES KLIMATOLOGISCHE GEVEVENS	Janvier Januari	Février Februari	Mars Maart	Avril April	Mai Mei	Juin Juni	Juillet Juli	Août Augustus	Septembre September	Octobre October	Novembre November	Décembre December	l'Année Het jaar
--	--------------------	---------------------	---------------	----------------	------------	--------------	-----------------	------------------	------------------------	--------------------	----------------------	----------------------	---------------------

III. Gerdingen-Bree (hoogte : 63 meter — altitude : 63 mètres).

<i>Température centigrade.</i> <i>Temperatuur in graden Celsius.</i>													
Maximum moyen. — Gemiddeld maximum .	5.8	9.2	13.7	14.5	16.1	23.2	24.8	21.6	17.9	15.1	9.2	5.2	14.6
Minimum moyen. — Gemiddeld minimum .	0.2	2.4	4.6	2.2	4.5	10.0	12.8	11.4	9.1	6.3	3.4	0.1	5.5
Moyenne. — Gemiddelde	3.3	5.8	9.4	9.3	11.5	18.2	19.4	16.6	13.4	11.0	6.3	2.9	10.5
Maximum absolu. — Absoluut maximum .	13.1	14.6	20.0	22.6	23.8	33.2	36.4	28.9	25.9	20.2	15.2	12.0	36.4
Minimum absolu. — Absoluut minimum . .	-7.4	-2.5	-2.0	-2.1	-2.8	3.8	9.2	7.1	2.8	2.6	-1.5	-6.0	-7.4
<i>Nombre de jours de — Aantal dagen met :</i>													
Forte chaleur { 25° et plus. — en meer . .	—	—	—	—	—	10	10	4	1	—	—	—	25
Grote hitte { 30° " " " "	—	—	—	—	—	3	7	—	—	—	—	—	10
Gelée. — Vorst	16	11	5	8	5	—	—	—	—	—	7	14	66
Forte gelée { -5° et au-dessous - en minder	3	—	—	—	—	—	—	—	—	—	—	3	6
Hevige vorst { -10° " " " "	—	—	—	—	—	—	—	—	—	—	—	—	—
Hevige vorst { -15° " " " "	—	—	—	—	—	—	—	—	—	—	—	—	—
<i>Nombre de jours — Aantal dagen :</i>													
Où l'on a recueilli de l'eau (1)	22	22	17	11	16	11	20	22	24	19	15	16	215
Met atmosferische neerslag (1).													
De pluie. (2) — Met regen (2)	13	20	14	7	15	11	19	19	20	9	11	10	168
De neige. (3) — Met sneeuw (3)	5	3	—	1	3	—	—	—	—	—	1	3	16
De grêle. — Met hagel	—	—	—	—	—	—	—	—	—	—	—	—	—
Quantité d'eau tombée (millimètres)	55	126	62	16	55	66	51	144	188	32	36	53	884
Regenval in millimeter													

IV. Rochefort (altitude : 190 mètres — hoogte : 190 meter).

<i>Température centigrade.</i> <i>Temperatuur in graden Celsius.</i>													
Maximum moyen. — Gemiddeld maximum .	5.4	8.7	13.6	14.1	15.1	22.6	23.0	20.4	17.7	14.7	8.3	5.3	14.0
Minimum moyen. — Gemiddeld minimum .	-2.3	1.6	2.6	1.0	3.5	8.3	12.6	9.7	8.9	4.2	2.5	-1.3	4.2
Moyenne. — Gemiddelde	1.6	5.2	8.1	7.6	9.3	15.5	17.8	15.0	13.3	9.5	5.4	2.0	9.1
Maximum absolu. — Absoluut maximum .	12.6	16.4	18.8	22.9	21.8	32.7	34.2	28.4	25.1	21.4	13.8	10.9	34.2
Minimum absolu. — Absoluut minimum . .	-9.8	-5.8	-5.6	-3.8	-4.6	0.6	7.6	1.8	0.4	-1.7	-4.3	-7.3	-9.8
<i>Nombre de jours de — Aantal dagen met :</i>													
Forte chaleur { 25° et plus. — en meer . .	—	—	—	—	—	10	9	4	1	—	—	—	24
Grote hitte { 30° " " " "	—	—	—	—	—	2	6	—	—	—	—	—	8
Gelée. — Vorst	22	9	10	12	6	—	—	—	—	4	7	21	91
Forte gelée { -5° et au-dessous - en minder	8	2	3	—	—	—	—	—	—	—	—	5	18
Hevige vorst { -10° " " " "	—	—	—	—	—	—	—	—	—	—	—	—	—
Hevige vorst { -15° " " " "	—	—	—	—	—	—	—	—	—	—	—	—	—
<i>Nombre de jours — Aantal dagen :</i>													
Où l'on a recueilli de l'eau (1)	18	21	15	14	22	13	23	28	29	28	22	12	245
Met atmosferische neerslag (1).													
De pluie (2) — Met regen (2)	18	18	13	10	14	12	22	22	23	10	15	9	186
De neige (3) — Met sneeuw (3)	—	3	—	—	3	—	—	—	—	—	2	1	9
De grêle. — Met hagel	—	—	—	—	—	—	—	—	—	—	—	—	—
Quantité d'eau tombée (millimètres)	60	119	42	34	89	46	231	88	160	39	46	37	991
Regenval in millimeter													

(1) Voir page précédente.
(2) Voir page précédente.
(8) Voir page précédente.

(1) Zie voorgaande bladzijde.
(2) Zie voorgaande bladzijde.
(8) Zie voorgaande bladzijde.

Développement des frontières. — Lengte der grenzen.

(Source : Institut géographique militaire).

(Bron : Militair geografisch Instituut)

Frontière maritime : Mer du Nord, à l'Ouest. — Zeegrens : Noordzee, ten Westen.	65.5 km
Frontière hollandaise (346 km au Nord et 103.5 km Limbourg hollandais). — Nederlandse grens (346 km ten Noorden en 103.5 km Nederlands-Limburg)	449.5 km
Frontière allemande, à l'Est. — Duitse grens, ten Oosten	161.5 km
Frontière luxembourgeoise grand-ducale, à l'Est. — Grens van het Groothertogdom Luxemburg, ten Oosten	148.0 km
Frontière française, au Sud et à l'Ouest. — Franse grens, ten Zuiden en ten Westen.	620.0 km
<i>Total :</i>	
<i>Totaal :</i>	1,444.5 km

Superficie des provinces et arrondissements. Oppervlakte van de provincies en arrondissementen. (31-12-1947)

(Source : Ministère des Finances).

(Bron : Ministerie van Financiën).

Provinces et arrondissements administratifs	Hectares Hectaren	Provincies en administratieve arrondissementen	Provincies et arrondissements administratifs	Hectares Hectaren	Provincies en administratieve arrondissementen
Anvers	100,090	Antwerpen.	Ath	49,329	Aat.
Malines	50,363	Mechelen.	Charleroi	56,099	Charleroi.
Turnhout	135,605	Turnhout.	Mons	61,123	Bergen.
<i>Anvers :</i>	286,058	<i>Antwerpen.</i>	Soignies	55,012	Zinnik.
Bruxelles	110,607	Brussel.	Thuin	90,823	Thuin.
Louvain	112,928	Leuven.	Tournai	60,021	Doornik.
Nivelles	104,821	Nijvel.	<i>Hainaut :</i>	372,407	<i>Henegouwen.</i>
<i>Brabant :</i>	323,356	<i>Brabant.</i>	Huy	72,136	Hoei.
Bruges	65,582	Brugge.	Liège	75,776	Luik.
Dixmude	34,340	Diksmuide.	Verviers	204,216	Verviers.
Ypres	61,056	Ieper.	Waremmé	41,867	Borgworm.
Courtrai	44,327	Kortrijk.	<i>Liège :</i>	393,995	<i>Luik.</i>
Ostende	29,641	Oostende.	Hasselt	90,899	Hasselt.
Roulers	29,720	Roeselare.	Maaseik	86,131	Maaseik.
Tielt	30,487	Tielt.	Tongres	63,765	Tongeren.
Furnes	28,347	Veurne.	<i>Limbourg :</i>	240,795	<i>Limburg.</i>
<i>Fl. Occidentale :</i>	323,500	<i>West-Vlaanderen.</i>	Arlon	32,050	Aarlen.
Alost	47,123	Aalst.	Bastogne	98,978	Bastenaken.
Termonde	34,145	Dendermonde.	Marche-en-Famenne	93,663	Marche-en-Famen.
Eeklo	36,002	Eeklo.	Neufchâteau	145,075	Neufchâteau.
Gand	91,676	Gent.	Virton	72,031	Virton.
Audenarde	41,264	Oudenaarde.	<i>Luxembourg :</i>	441,797	<i>Luxemburg.</i>
Saint-Nicolas	47,564	Sint-Niklaas.	Dinant	157,081	Dinant.
<i>Fl. Orientale ;</i>	297,774	<i>Oost-Vlaanderen.</i>	Namur	112,442	Namen.
			Philippeville	96,502	Philippeville.
			<i>Namur :</i>	366,025	<i>Namen.</i>
			<i>Le Royaume :</i>	3,050,707	<i>Het Rijk.</i>

Divisions administratives et judiciaires. — Administratieve en gerechtelijke indeling.

31-12-1957

Divisions territoriales	Antwerpen Anvers	Brabant	West- Vlaanderen Flandre occidentale	Oost- Vlaanderen Flandre orientale	Hainaut Hene- gouwen	Liège Luik	Limburg Limbourg	Luxem- bourg Luxemburg	Namur Namen	Le Royaume Het Rijk	Indeling van het grondgebied
Arrondissements judiciaires	3	3	4	3	3	3	2	3	2	26	Gerechtelijke arrondissementen.
Cantons judiciaires	23	31	31	34	34	29	13	20	15	230	Gerechtel. kantons
Arrondissements administratifs	3	3	8	6	6	4	3	5	3	41	Adminstrat. arrondissementen
Cantons électoraux	19	25	27	32	33	28	13	20	14	211	Kieskantons
Communes	151	348	253	297	443	369	206	233	366	2,666	Gemeenten

Morcellement du territoire. — Grondverbrokking.

(Source : Ministère des Finances).

(Bron : Ministerie van Financiën).

SPECIFICATIONS OPSOMMING	Antwerpen Anvers	Brabant	West- Vlaanderen Flandre occidentale	Oost- Vlaanderen Flandre orientale	Hainaut Hene- gouwen	Liège Luik	Limburg Limbourg	Luxem- bourg Luxem- bourg	Namur Namen	Le Royaume Het Rijk	
A. Parcelles cadastrales. — A. Kadastrale percelen.											
Nombres absolus Absolute cijfers	1950	810,858	1,140,990	945,063	1,119,706	1,173,815	947,380	636,814	824,896	655,522	8,255,044
	1951	821,182	1,154,258	952,176	1,128,519	1,179,359	953,810	644,441	825,481	655,774	8,315,000
	1952	838,859	1,167,305	959,934	1,136,278	1,183,445	962,159	652,038	826,022	655,648	8,381,688
	1953	848,455	1,175,712	966,042	1,143,634	1,189,273	969,032	658,531	826,069	655,923	8,432,671
	1954	859,921	1,187,077	971,881	1,148,215	1,196,453	972,880	662,048	825,069	655,918	8,479,462
	1955	870,853	1,194,490	978,848	1,156,043	1,199,985	978,821	667,745	825,969	657,465	8,530,219
	1956	881,852	1,204,074	982,629	1,162,442	1,203,305	984,217	672,667	825,244	658,382	8,574,812
	1957	892,758	1,214,913	990,054	1,170,899	1,209,385	989,734	681,511	826,136	660,496	8,635,886
Par 100 hectares Per 100 hectaren	1950	283	347	292	376	315	240	264	187	179	271
	1951	287	352	294	379	317	242	268	187	179	273
	1952	293	355	297	382	318	244	271	187	179	275
	1953	297	358	299	384	319	246	273	187	179	276
	1954	301	362	300	386	321	247	275	187	179	278
	1955	304	364	303	388	322	248	277	187	180	280
	1956	308	367	304	390	323	250	279	187	180	281
	1957	312	370	306	393	325	251	283	187	180	283

B. Articles des rôles fonciers ⁽¹⁾ — Artikels der grondbelastingkohieren ⁽¹⁾

Nombres absolus Absolute cijfers	1950	264,685	428,675	241,552	310,844	340,505	258,239	139,969	112,942	125,059	2,222,470
	1951	272,373	442,218	248,064	318,671	343,927	262,925	145,817	114,074	126,532	2,274,601
	1952	278,836	449,975	253,985	324,369	346,029	266,933	149,239	114,856	127,494	2,311,716
	1953	285,795	457,647	259,033	329,690	349,094	270,186	152,910	115,766	128,219	2,348,390
	1954	293,352	467,194	264,434	335,542	352,756	272,977	155,009	116,558	129,150	2,386,972
	1955	300,858	474,579	269,837	341,049	354,838	276,736	160,608	117,405	129,858	2,425,768
	1956	307,614	483,100	271,699	344,192	356,177	276,641	159,977	118,246	130,633	2,448,279
	1957	314,275	491,479	276,363	348,917	359,990	279,858	163,807	119,198	131,778	2,485,665
Par 1,000 habitants Per 1,000 inwoners	1950	202	234	239	252	275	265	288	526	348	257
	1951	207	240	245	258	276	268	294	531	351	261
	1952	210	243	249	262	276	270	296	534	352	264
	1953	213	246	253	265	278	273	299	536	353	267
	1954	216	249	257	269	281	276	299	539	355	270
	1955	221	251	261	273	281	278	304	543	357	273
	1956	224	254	262	275	281	277	299	547	357	274
	1957	226	256	265	278	281	278	300	551	359	275

(1) Les propriétaires sont inscrits dans les rôles de chaque commune où ils possèdent des immeubles.

(1) De eigenaars staan ingeschreven in de kohieren van elke gemeente waar zij immobiliën bezitten.

Nombre de communes. — Aantal gemeenten.

ANNÉES JAREN	Antwerpen Anvers	Brabant	West- Vlaanderen Flandre occidentale	Oost- Vlaanderen Flandre orientale	Hainaut Hene- gouwen	Liège Luik	Limburg Limbourg	Luxem- bourg Luxem- bourg	Namur Namen	Le Royaume Het Rijk
1880	152	341	250	296	437	338	206	211	352	2,583
1900	152	344	248	298	441	342	206	225	361	2,617
1910	152	344	249	298	443	342	206	231	364	2,629
1920	152	346	252	298	444	344	206	231	365	2,638(1)
1930	151	348	253	297	444	373	206	233	366	2,671
1932	151	348	253	297	443	373	206	233	366	2,670
1949	151	348	253	297	443	372	206	233	366	2,669
1952	151	348	253	297	443	369	206	233	366	2,666
1957	151	348	253	297	443	369	206	233	366	2,666

(1) Non compris les 30 communes des cantons d'Eupen-Malmédy et Saint-Vith.

(1) De 30 gemeenten der kantons Eupen-Malmédy en Sankt-Vith niet inbegrepen.

Créations, suppressions et changements de limites de communes ⁽¹⁾ Oprichting en opheffing van gemeenten en wijziging van gemeentegrenzen ⁽¹⁾

COMMUNES	1831 1900	1901 1929	1930 1939	1940 1950	1956	1957	1831 1957	GEMEENTEN
Créées	125	(3) 31	—	1	—	—	157	Oppericht.
Supprimées	4	6	2	2	—	—	17	Opgeheven.
Dont les limites ont été modifiées (2)	352	143	60	5	10	1	581	Waarvan de grenzen ge- wijzigd werden (2).

(1) Non compris les communes cédées à la Hollande par les traités du 19 avril 1839 (124 du Limbourg et 119 du Luxembourg). — (2) Non compris les communes dont une partie du territoire est détachée pour la création de nouvelles communes. — (3) Y compris Moresnet-Neutre, annexé sous le nom. de « La Calamine » en 1910.

(1) De bij de verdragen van 19 april 1839 aan Nederland afgestane gemeenten (124 uit Limburg en 119 uit Luxembourg) niet inbegrepen. — (2) De gemeenten die een deel van hun grondgebied afgestaan hebben tot oprichting van nieuwe gemeenten, niet inbegrepen. — (3) Met inbegrip van Neutraal-Moresnet dat in 1919 geannexerd werd onder de benaming « Kalmin ».

Répartition des communes d'après leur population. Indeling van de gemeenten naar hun bevolking.

(Source : Recensements généraux)

(Bron : Algemene volkstellingen)

GROUPEMENT D'APRES LA POPULATION au 31 décembre 1947 GROEPERING NAAR DE BEVOLKING op 31 december 1947	Antwerpen Anvers	Brabant	West-Vlaanderen Flandre occidentale	Oost-Vlaanderen Flandre orientale	Hainaut Henegouwen	Liège Luik	Limbourg Limburg	Luxembourg Luxemburg	Namur Namen	Le Royaume Het Rijk
Moins de 300 habitants	1	7	11	3	33	32	16	26	74	203
Minder dan 300 inwoners.										
300 à moins de 500 habitants	1	29	15	13	48	57	25	48	96	332
tot min. dan 500 » 1,000 »	6	68	36	55	118	101	53	97	111	645
1,000 » 2,000 »	32	100	61	73	105	85	54	46	55	611
2,000 » 3,000 »	23	47	35	50	42	31	21	8	13	270
3,000 » 5,000 »	35	45	39	48	34	33	14	6	8	262
5,000 » 10,000 »	29	23	37	35	30	19	18	1	8	200
10,000 » 15,000 »	7	8	11	9	20	7	2	1	—	65
15,000 » 20,000 »	6	6	2	5	4	4	1	—	—	28
20,000 » 25,000 »	1	1	1	1	5	—	—	—	—	9
25,000 » 50,000 »	6	6	4	4	4	3	2	—	1	30
50,000 » 100,000 »	3	6	1	—	—	—	—	—	—	10
100,000 habitants et plus inwoners en meer.	1	2	—	1	—	1	—	—	—	5
<i>Tot.</i>	151	348	253	297	443	373	206	233	366	2,670

GROUPEMENT D'APRES LA POPULATION au 31 décembre GROEPERING NAAR DE BEVOLKING op 31 december	LE ROYAUME — HET RIJK						
	Nombre de communes en : Aantal gemeenten in :					Population au 31 décembre Bevolking op 31 december	
	1848	1900	1910	1920	1930	1930	1947
Moins de 300 habitants	208	145	150	199	183	39,687	43,050
Minder dan 300 inwoners.							
300 à moins de 500 habitants	339	306	300	294	304	120,041	131,401
tot min. dan 500 » 1,000 »	756	734	701	702	685	494,535	465,923
1,000 » 2,000 »	694	705	697	669	660	924,888	864,009
2,000 » 3,000 »	249	270	265	256	264	634,888	658,608
3,000 » 5,000 »	163	230	243	241	261	984,282	1,009,478
5,000 » 10,000 »	81	139	169	168	179	1,182,074	1,368,666
10,000 » 15,000 »	15	42	45	48	64	759,472	762,047
15,000 » 20,000 »	3	14	18	18	19	321,002	484,829
20,000 » 25,000 »	5	7	10	12	13	292,052	201,427
25,000 » 50,000 »	4	15	20	19	27	938,828	999,308
50,000 » 100,000 »	2	6	7	7	7	460,738	629,403
100,000 habit. et plus. - inwoners en meer	2	4	4	5	5	939,517	894,046
<i>Tot. :</i>	2,521	2,617	2,629	2,638	2,671	8,092,004	8,512,195

Démographie et Santé publique
Demografie en Volksgezondheid

Mouvement général de la population.

ANNEES JAREN	Mouvement naturel Natuurlijke loop						Mouvement migratoire Verhuizingsbeweging		Mouvement total Totale ontwikkeling	
	Naissances Geboorten		Décès Sterfgevallen		Augmentation + Diminution — Vermeerdering + Vermindering —		Augmentation + Diminution — Vermeerdering + Vermindering —		Augmentation + Diminution — Vermeerdering + Vermindering —	
	Nombres absolus	par 1,000 habitants	Nombres absolus	par 1,000 habitants	Nombres absolus	par 1,000 habitants	Nombres absolus	par 1,000 habitants	Nombres absolus	par 1,000 habitants
	Absolute getallen	per 1,000 inwoners	Absolute getallen	per 1,000 inwoners	Absolute getallen	per 1,000 inwoners	Absolute getallen	per 1,000 inwoners	Absolute getallen	per 1,000 inwoners
1830 (1)(2)	131,676	32,30	104,229	25,57	27,447	6,73	(7)	(7)	—	—
1846 (3)	119,610	27,58	107,835	24,86	11,775	2,71	(7)	(7)	—	—
1850	131,416	29,69	92,820	20,97	38,596	8,72	(7)	(7)	—	—
1856 (3)	134,187	29,62	97,395	21,50	36,792	8,12	(7)	(7)	—	—
1860	144,668	30,57	92,871	19,63	51,797	10,95	7,556	1,60	59,353	12,54
1866 (3)	158,010	32,73	151,116	31,30	6,894	1,43	18,223	3,77	25,117	5,20
1870	164,572	32,35	118,359	23,26	46,213	9,08	19,170	3,77	65,383	12,85
1876 (3)	176,915	33,15	116,787	21,89	60,128	11,27	— 7,439	— 1,39	52,689	9,87
1880 (3)	171,864	31,13	123,323	22,34	48,541	8,79	937	0,17	49,478	8,96
1885	175,043	29,91	117,775	20,12	57,268	9,78	10,662	1,82	67,930	11,61
1890 (3)	176,199	29,03	124,917	20,58	51,282	8,45	1,961	0,32	53,243	8,77
1895	182,497	28,47	123,289	19,23	59,208	9,24	9,617	1,50	68,825	10,74
1900 (3)	193,230	28,87	126,633	18,92	66,597	9,96	3,925	0,59	70,522	10,55
1905	186,665	26,07	115,486	16,13	71,179	9,94	14,458	2,02	85,637	11,96
1910 (3)	175,768	23,68	110,403	14,87	65,365	8,80	— 538	— 0,07	64,827	8,73
1915	124,291	16,12	100,674	13,06	23,617	3,06	1,088	0,14	24,705	3,20
1920 (3)	164,257	22,18	102,706	13,87	61,551	8,31	— 14,454	— 1,95	47,097	6,36
1921	162,401	21,73	100,468	13,43	61,933	8,28	14,631	1,96	76,564	10,26
1922	152,779	20,38	104,155	13,87	48,624	6,45	8,811	1,17	57,435	7,66
1923	154,613	20,26	98,369	12,87	56,244	7,39	11,008	1,45	67,252	8,84
1924	151,972	19,81	97,545	12,70	54,427	7,08	23,227	3,02	77,654	10,14
1925 (4)	153,190	19,61	99,569	12,75	53,621	6,86	13,996	1,79	67,617	8,65
1926	148,840	18,90	101,018	12,83	47,822	6,07	14,903	1,89	62,725	7,96
1927	144,211	18,18	103,007	12,99	41,204	5,19	16,272	2,05	57,476	7,24
1928	145,953	18,24	102,270	12,78	43,683	5,46	19,798	2,47	63,481	7,93
1929	145,542	18,06	115,901	14,38	29,641	3,68	27,279	3,38	56,920	7,06
1930 (3)	150,271	18,57	103,397	12,78	46,874	5,79	22,761	2,81	69,635	8,60
1931	147,489	18,08	103,773	12,72	43,716	5,36	23,465	2,88	67,181	8,24
1932	143,824	17,51	104,221	12,69	39,603	4,82	14,661	1,78	54,264	6,60
1933	134,754	16,34	104,640	12,69	30,114	3,65	4,387	0,53	34,501	4,18
1934	131,736	15,92	96,851	11,70	34,885	4,22	— 7,283	— 0,88	27,602	— 3,34
1935	126,304	15,22	102,132	12,31	24,172	2,91	216	0,03	24,388	2,94
1936	125,511	15,07	101,595	12,19	23,916	2,87	7,103	0,85	31,019	3,72
1937	125,495	15,01	104,163	12,46	21,332	2,55	8,929	1,07	30,261	3,62
1938	130,133	15,52	104,684	12,48	25,449	3,03	— 116	— 0,01	25,333	3,02
1939	126,257	15,04	110,393	13,15	15,864	1,89	— 6,141	— 0,73	9,723	1,16
1940 (5)	110,323	13,30	125,083	15,08	— 14,760	— 1,78	3,746	0,45	— 13,512	— 1,33
1941	98,417	11,92	118,670	14,37	— 20,253	— 2,45	— 17,029	— 2,06	— 37,282	— 4,52
1942	105,749	12,84	117,291	14,24	— 11,542	— 1,40	— 10,323	— 1,25	— 21,865	— 2,65
1943	120,665	14,63	107,767	13,07	12,898	1,56	— 1,563	— 0,19	11,335	1,37
1944	124,075	15,04	124,861	15,13	— 786	— 0,09	5,500	0,66	4,714	0,57
1945	127,245	15,25	121,155	14,52	6,090	0,73	4,168	0,50	10,258	1,23
1946	146,731	17,49	110,413	13,16	36,318	4,33	7,674	0,91	43,992	5,24
1947 (3)	144,979	17,03	108,136	12,70	36,843	4,33	27,215	3,22	64,058	7,57
1948 (6)	148,210	17,23	103,576	12,04	44,634	5,19	45,782	5,32	90,416	10,51
1949	144,670	16,77	106,704	12,37	37,966	4,40	— 15,493	— 1,80	22,473	2,60
1950	142,970	16,52	104,039	12,02	38,931	4,50	— 10,362	— 1,20	28,569	3,30
1951	142,524	16,38	107,688	12,37	34,836	4,01	14,630	1,68	49,466	5,69
1952	146,142	16,69	103,624	11,83	42,518	4,86	12,054	1,38	54,572	6,24
1953	146,522	16,65	106,024	12,05	40,498	4,60	— 134	— 0,01	40,364	4,59
1954	148,128	16,75	104,795	11,85	43,333	4,90	— 684	— 0,08	42,649	4,82
1955	148,798	16,73	108,316	12,18	40,482	4,55	15,060	1,69	55,542	6,24
1956	150,181	16,78	108,016	12,07	42,165	4,71	13,032	1,46	55,197	6,17
1957	152,388	17,02	107,236	11,98	45,152	5,04	30,183	3,37	75,335	8,41

Les naissances et les décès relevés sont ceux inscrits aux registres de population au cours de l'année considérée.

- (1) De 1830 à 1885 inclus, il s'agit des naissances et des décès de fait, c'est-à-dire qui sont survenus dans les communes, à partir de 1886, les naissances et les décès concernent la population résidant dans les communes. (naissances et décès de droit).
(2) Y compris les données des provinces de Limbourg et de Luxembourg cédées aux Pays-Bas par les traités du 19 avril 1839.
(3) Recensements généraux de la population.
(4) A partir de 1925, les données comprennent les renseignements relatifs aux cantons de l'Est.
(5) Les villes de Tournai et Wavre ne sont pas reprises dans le relevé.
De 1940 à 1943 inclus, 41 communes ont été soustraites à la juridiction administrative belge (88,090 habitants au 31 décembre 1939).
(6) A partir de 1948, les données comprennent les renseignements concernant le mouvement de la population inscrite aux registres des étrangers.
(7) Non relevés.

Algemene loop van de bevolking.

Population au 31 décembre Bevolking op 31 december			Mariages Huwelijken		Divorces Echtscheidingen		ANNEES JAREN
Hommes Mannen	Femmes Vrouwen	Total Totaal	Nombres absolus Absolute getallen	par 1,000 habitants per 1,000 inwoners	Nombres absolus Absolute getallen	par 10,000 habitants per 10,000 inwoners	
(7)	(7)	4,076,513	26,484	6.50	4	0.01	1830 (1) (2).
2,163,523	2,173,673	4,337,196	25,670	5.92	29	0.07	1846 (3).
2,217,346	2,208,856	4,426,202	33,762	7.63	29	0.07	1850.
2,271,783	2,257,777	4,529,560	32,926	7.27	42	0.09	1856 (3).
(7)	(7)	4,731,996	35,112	7.42	55	0.12	1860.
2,419,639	2,408,194	4,827,833	37,783	7.83	70	0.14	1866 (3).
2,558,088	2,529,738	5,087,826	35,263	6.93	81	0.16	1870.
(7)	(7)	5,336,185	38,228	7.16	135	0.25	1876 (3).
2,758,469	2,761,540	5,520,009	38,926	7.05	214	0.39	1880 (3).
2,923,902	2,929,376	5,853,278	39,910	6.82	230	0.39	1885.
3,026,954	3,042,367	6,069,321	44,596	7.35	373	0.61	1890 (3).
3,198,507	3,212,276	6,410,783	49,712	7.75	492	0.77	1895.
3,324,834	3,368,714	6,693,548	57,711	8.62	690	1.03	1900 (3).
3,558,105	3,602,442	7,160,547	56,679	7.92	901	1.26	1905.
3,680,790	3,742,994	7,423,784	58,776	7.92	1,089	1.47	1910 (3).
3,823,153	3,886,044	7,709,197	24,654	3.19	(7)	(7)	1915.
3,644,301	3,761,268	7,405,569	106,514	14.38	2,195	2.96	1920 (3).
3,683,318	3,798,815	7,482,133	88,456	11.83	3,665	4.90	1921.
3,713,756	3,825,812	7,539,568	82,806	10.98	3,718	4.93	1922.
3,749,324	3,857,496	7,606,820	79,786	10.49	3,253	4.28	1923.
3,793,312	3,891,162	7,684,474	80,088	10.42	2,956	3.85	1924.
3,859,600	3,952,276	7,811,876	74,761	9.57	2,503	3.20	1925 (4).
3,892,703	3,981,898	7,874,601	72,517	9.21	2,349	2.98	1926.
3,923,120	4,008,957	7,932,077	71,921	9.07	2,351	2.96	1927.
3,961,790	4,041,479	8,003,269	71,485	8.93	2,351	2.94	1928.
3,995,156	4,065,033	8,060,189	71,811	8.91	2,134	2.65	1929.
4,007,418	4,084,586	8,092,004	71,624	8.86	2,491	3.08	1930 (3).
4,041,707	4,117,478	8,159,185	66,168	8.11	2,351	2.88	1931.
4,067,056	4,146,393	8,213,449	62,186	7.57	2,522	3.07	1932.
4,082,973	4,164,977	8,247,950	65,098	7.89	2,616	3.17	1933.
4,093,754	4,181,798	8,275,552	62,692	7.58	2,441	2.95	1934.
4,103,573	4,196,367	8,299,940	63,160	7.61	2,575	3.10	1935.
4,116,926	4,214,033	8,330,959	64,749	7.77	3,093	3.71	1936.
4,130,925	4,230,295	8,361,220	63,435	7.59	3,208	3.84	1937.
4,142,064	4,244,489	8,386,553	61,549	7.34	3,501	4.18	1938.
4,144,832	4,251,444	8,396,276	54,871	6.53	3,423	4.08	1939.
4,089,305	4,205,369	8,294,674	35,685	4.30	1,803	2.17	1940 (5).
4,065,580	4,191,812	8,257,392	52,697	6.38	2,623	3.18	1941.
4,048,391	4,187,136	8,235,527	61,834	7.51	2,971	3.61	1942.
4,051,564	4,195,298	8,246,862	52,056	6.31	3,430	4.16	1943.
4,088,596	4,245,680	8,334,276	45,352	5.44	3,398	4.08	1944.
4,087,918	4,256,616	8,344,534	83,077	9.96	3,178	3.81	1945.
4,108,764	4,279,762	8,388,526	90,909	10.84	5,653	6.74	1946.
4,199,728	4,312,467	8,512,195	83,665	9.83	6,825	8.02	1947 (3).
4,250,550	4,352,061	8,602,611	79,737	9.27	6,518	7.58	1948 (6).
4,250,328	4,374,756	8,625,084	73,453	8.52	5,988	6.94	1949.
4,256,975	4,396,678	8,653,653	72,023	8.32	5,100	5.89	1950.
4,287,701	4,415,418	8,703,119	70,541	8.11	4,366	5.02	1951.
4,313,265	4,444,426	8,757,691	67,340	7.69	4,211	4.81	1952.
4,328,285	4,469,770	8,798,055	67,742	7.70	4,163	4.73	1953.
4,343,880	4,496,824	8,840,704	67,931	7.68	3,999	4.52	1954.
4,373,063	4,523,183	8,896,246	68,881	7.74	4,416	4.96	1955.
4,398,492	4,552,951	8,951,443	68,700	7.67	4,313	4.82	1956.
4,439,030	4,587,748	9,026,778	68,338	7.57	4,527	5.02	1957.

De getelde geboorten en sterfgevallen zijn deze die in de loop van het beschouwde jaar in het bevolkingsregister werden ingeschreven.

- (1) Van 1830 tot en met 1885 gaat het om de feitelijke geboorten en sterfgevallen, d.w.z. die zich op het grondgebied van de gemeenten hebben voorgedaan; van 1886 af zijn het de geboorten en sterfgevallen onder de werkelijke bevolking der gemeenten. (werkelijke geboorten en sterfgevallen).
- (2) Met inbegrip van de gegevens betreffende de gebiedsdelen van Limburg en Luxemburg die aan Nederland werden afgestaan bij de verdragen van 19 april 1839.
- (3) Algemene volkstellingen.
- (4) Van 1925 af, zijn in de gegevens, de inlichtingen begrepen aangaande de Oostkantons.
- (5) De steden Doornik en Waver zijn niet in deze gegevens begrepen.
Van 1940 af tot en met 1948, werden 41 gemeenten aan de Belgische administratieve rechtsmacht onttrokken (88,090 inwoners op 31 december 1939).
- (6) Van 1948 af zijn in de gegevens, de inlichtingen begrepen aangaande de beweging van de bevolking voorkomend in de vreemdelingenregisters.
- (7) Niet opgenomen.

**Mouvement de la population par arrondissement administratif,
groupe de communes et région linguistique, en 1957.**

**Loop der bevolking per administratief arrondissement, gemeentegroep en
taalstreek in 1957.**

PROVINCES, ARRONDISSEMENTS, GROEPEN	Naissances (de droit) Geborten (gewoon verblijf)		Décès (de droit) Sterfgevallen (gewoon verblijf)		Accroissement naturel Excédent de naissances + Excédent de décès — Natuurlijk accres Geboorteverschot + Sterfteverschot —		Mouvement migratoire Excédent d'immigration + Excédent d'émigration — Verhuizingsbeveging Immigratieverschot + Emigratieverschot —		Accroissement total Augmentation + Diminution — Totaal accres Vermeerdering + Vermindering —		Population au 31 décembre	PROVINCES, ARRONDISSEMENTS, GROEPEN VAN GEMEENTEN EN TAALSTREKEN.		
	Chiffres absolus	par 1,000 habitants au 31-12	Chiffres absolus	par 1,000 habitants au 31-12	Chiffres absolus	par 1,000 habitants au 31-12	Chiffres absolus	par 1,000 habitants au 31-12	Chiffres absolus	par 1,000 habitants au 31-12			Chiffres absolus	par 1,000 habitants au 31-12
Anvers	14,015	16,65	9,098	10,81	4,917	5,84	3,592	4,27	8,509	10,11	841,686	Antwerpen. Mechelen. Turnhout.		
Malines	4,612	17,37	2,813	10,60	1,799	6,77	427	1,61	1,372	5,16	265,482			
Turnhout	6,811	24,09	2,294	8,11	4,517	15,98	651	2,30	3,866	13,68	282,692			
Anvers.	25,438	18,30	14,205	10,22	11,233	8,08	2,514	1,81	13,747	9,89	1,389,860	Antwerpen.		
Bruxelles	19,409	14,01	17,072	12,32	2,337	1,69	11,678	8,42	14,015	10,11	1,385,831	Brussel. Leuven. Nijvel.		
Louvain	6,041	17,76	3,487	10,25	2,554	7,51	9	0,03	2,545	7,48	340,203			
Nivelles	2,688	13,87	2,648	13,66	40	0,21	1,349	6,96	1,389	7,17	193,803			
Brabant.	28,138	14,66	23,207	12,09	4,931	2,57	13,018	6,78	17,949	9,35	1,919,837	Brabant.		
Bruges	3,885	18,24	2,268	10,65	1,617	7,59	491	2,31	2,108	9,90	212,984	Brugge. Diksmuide. Ieper Kortrijk. Oostende. Rooselare. Tielt. Veurne.		
Dixmude	936	19,21	589	12,09	347	7,12	440	9,03	93	1,91	48,711			
Ypres	2,199	17,91	1,385	11,28	814	6,63	270	2,20	544	4,43	122,751			
Courtrai	5,243	18,01	3,059	10,51	2,184	7,50	72	0,25	2,256	7,75	291,175			
Oostende	2,101	18,05	1,193	10,25	908	7,80	81	0,69	989	8,49	116,430			
Roulers	2,276	17,40	1,228	9,39	1,048	8,01	676	5,17	372	2,84	130,795			
Tielt	1,436	19,01	672	8,90	764	10,11	733	9,70	31	0,41	75,534			
Furnes	863	18,73	551	11,96	312	6,77	115	2,49	197	4,28	46,071			
Flandre occidentale.	18,939	18,13	10,945	10,48	7,994	7,65	1,590	1,52	6,404	6,13	1,044,451	West-Vlaanderen.		
Alost	4,746	18,88	2,726	10,85	2,020	8,03	617	2,45	1,403	5,58	251,323	Aalst. Dendermonde. Eeklo. Gent. Oudenaarde. Sint-Niklaas.		
Termonde	3,088	18,44	2,005	11,97	1,083	6,47	640	3,82	443	2,65	167,435			
Eeklo	1,366	16,91	916	11,34	450	5,57	306	3,79	144	1,78	80,781			
Gand	7,011	15,47	5,634	12,43	1,377	3,04	1	0,00	1,378	3,04	453,234			
Audenaarde	1,743	15,27	1,267	11,10	476	4,17	549	4,81	73	0,64	114,144			
Saint-Nicolas	3,368	17,72	2,277	11,98	1,091	5,74	592	3,11	499	2,63	190,085			
Flandre orientale.	21,322	16,96	14,825	11,79	6,497	5,17	2,703	2,15	3,794	3,02	1,257,002	Oost-Vlaanderen.		

Ath	1,101	13.73	1,221	15.23	— 120	— 1.50	138	1.72	18	0.22	80,192	Aat.
Charleroi	7,537	16.06	6,351	13.53	1,186	2.53	7,173	15.28	8,359	17.81	469,383	Charleroi.
Mons	4,360	16.12	3,891	14.39	469	1.73	1,960	7.25	2,429	8.98	270,414	Bergen.
Soignies	2,652	15.44	2,439	14.20	213	1.24	1,084	6.31	1,297	7.55	171,733	Zinnik.
Thuin	2,295	16.50	1,956	14.06	339	2.44	923	6.63	1,262	9.07	139,140	Thuin.
Tournai	2,178	14.70	2,183	14.73	— 5	— 0.03	— 234	— 1.58	— 239	— 1.61	148,201	Doornik.
Hainaut.	20,123	15.73	18,041	14.10	2,082	1.63	11,044	8.63	13,126	10.26	1,279,063	Henegouwen.
Huy	1,343	14.19	1,449	15.31	— 106	— 1.12	201	2.12	95	1.00	94,644	Hoel.
Liège	8,730	14.43	8,261	13.66	469	0.77	6,336	10.48	6,805	11.25	604,861	Luik.
Verviers	3,990	16.89	3,125	13.23	865	3.66	— 713	— 3.02	152	0.64	236,275	Verviers.
Waremmé	1,040	14.84	948	13.53	92	1.31	144	2.06	236	3.37	70,069	Borgworm.
Liège.	15,103	15.01	13,763	13.70	1,320	1.31	5,968	5.93	7,288	7.24	1,005,849	Luik.
Hasselt	6,596	24.85	2,003	7.55	4,593	17.30	2,402	9.05	6,995	26.35	265,414	Hasselt.
Maaseik	3,554	27.91	895	7.03	2,659	20.88	— 124	— 0.97	2,535	19.91	127,319	Maaseik.
Tongres	3,384	21.95	1,480	9.60	1,904	12.35	— 339	— 2.20	1,565	10.15	154,144	Tongeren.
Limbourg.	13,534	24.75	4,378	8.01	9,156	16.74	1,939	3.55	11,095	20.29	546,877	Limburg.
Arlon	770	17.38	548	12.37	222	5.01	347	7.83	569	12.84	44,306	Aarlen.
Bastogne	693	18.35	435	11.52	258	6.83	— 547	— 14.48	— 289	— 7.65	37,759	Bastonen.
Marche-en-Famenne	666	16.76	579	14.57	87	2.19	— 232	— 5.84	— 145	— 3.65	39,747	Marche-en-Famennue.
Neufchâteau	946	17.56	704	13.07	242	4.49	— 527	— 9.78	— 285	— 5.29	53,857	Neufchâteau.
Virton	668	16.41	576	14.15	92	2.26	224	5.50	316	7.76	40,695	Virton.
Luxembourg.	3,743	17.30	2,842	13.74	901	4.16	— 735	— 3.40	166	0.76	216,364	Luxembourg.
Dinant	1,423	16.69	1,141	13.38	282	3.31	— 376	— 4.41	— 94	— 1.10	85,286	Dinant.
Namur	3,582	15.97	3,042	13.56	540	2.41	1,368	6.10	1,908	8.51	224,346	Namen.
Philippeville	1,043	18.03	827	14.30	216	3.73	— 264	— 4.56	— 48	— 0.83	57,843	Philippeville.
Namur.	6,048	16.46	5,010	13.63	1,038	2.83	728	1.98	1,766	4.81	367,475	Namen.
Le Royaume.	152,388	16.88	107,236	11.88	45,152	5.00	30,188	3.34	75,335	8.34	9,026,778	Het Rijk.
Moins de 2,000 hab.	27,318	17.85	18,785	12.27	8,533	5.58	— 5,361	— 3.50	3,172	2.08	1,530,435	Min dan 2,000 inw.
2,000 à — 5,000 hab.	33,357	18.34	20,257	11.14.	13,100	7.20	4,791	2.63	17,891	9.83	1,818,934	2,000 tot — 5,000 in.
5,000 à — 25,000 hab.	53,913	17.39	35,192	11.35	18,721	6.04	20,770	6.70	39,491	12.74	3,100,024	5,000 tot — 25,000 in.
25,000 hab. et plus.	37,800	14.66	33,002	12.80	4,798	1.86	9,983	3.87	14,781	5.73	2,577,385	25,000 inw. en meer.
Région flamande	85,274	18.63	47,840	10.45	37,434	8.18	151	0.03	37,585	8.21	4,578,393	Vlaamse taalstreek.
Région wallonne	47,705	15.58	42,324	13.82	5,381	1.76	18,354	5.99	23,735	7.75	3,062,554	Waaalse taalstreek.
Arrond. de Bruxelles	19,409	14.01	17,072	12.32	2,337	1.69	11,678	8.43	14,015	10.12	1,385,831	Arrondis. Brussel.

Densité de la population par arrondissement administratif.
Bevolkingsdichtheid per administratief arrondissement.

PROVINCES ET ARRONDISSEMENTS ADMINISTRATIFS	Habitants par km ² — Inwoners per km ²							PROVINCIES EN ADMINISTRATIEVE ARRONDISSEMENTEN
	1900	1910	1920	1930	1947	1955	1957	
Anvers	519	622	656	744	784	825	841	Antwerpen.
Malines	357	406	413	454	494	522	527	Mechelen.
Turnhout	100	118	126	147	183	203	208	Turnhout.
<i>Anvers :</i>	289	342	359	410	448	476	486	<i>Antwerpen.</i>
Bruxelles	771	924	973	1,081	1,175	1,232	1,263	Brussel.
Louvain	215	238	240	262	280	297	301	Leuven.
Nivelles	160	169	164	173	174	182	185	Nijvel.
<i>Brabant :</i>	385	448	463	512	548	575	585	<i>Brabant.</i>
Bruges	228	251	257	267	304	319	325	Brugge.
Dixmude	152	157	113	134	141	142	142	Diksmuide.
Ypres	200	211	141	195	202	200	201	Ieper.
Courtrai	437	483	479	553	619	647	657	Kortrijk.
Ostende	265	300	301	330	363	387	393	Oostende.
Roulers	349	373	321	367	419	436	440	Roeselare.
Tielt	233	246	235	228	244	248	248	Tielt.
Furnes	124	134	137	143	158	162	163	Veurne.
<i>Flandre occidentale :</i>	249	270	249	279	308	319	323	<i>West-Vlaanderen.</i>
Alost	388	440	443	470	506	528	533	Aalst.
Termonde	362	399	399	435	470	487	490	Dendermonde.
Eeklo	186	197	189	199	218	223	224	Eeklo.
Gand	424	454	447	460	481	491	494	Gent.
Audenarde	266	282	272	275	279	278	277	Oudenaarde.
Saint-Nicolas	319	351	345	367	386	398	400	Sint-Niklaas.
<i>Flandre orientale :</i>	343	373	369	387	409	420	422	<i>Oost-Vlaanderen.</i>
Ath	186	184	173	169	161	163	163	Aat.
Charleroi	673	751	765	806	776	817	837	Charleroi.
Mons	401	427	423	440	424	438	442	Bergen.
Soignies	270	293	294	312	303	309	312	Zinnik.
Thuin	138	151	148	154	149	151	153	Thuin.
Tournai	258	270	254	259	249	248	247	Doornik.
<i>Hainaut :</i>	307	331	328	341	329	339	343	<i>Henegouwen.</i>
Huy	139	143	136	136	130	130	131	Hoei.
Liège	630	700	686	743	745	783	798	Luik.
Verviers	179	181	173	117	116	116	116	Verviers.
Waremmé	166	175	172	171	166	167	167	Borgworm.
<i>Liège :</i>	285	307	297	246	245	252	255	<i>Luik.</i>
Hasselt	112	128	144	187	241	280	292	Hasselt.
Maaseik	59	71	80	93	122	142	148	Maaseik.
Tongres	137	152	161	185	214	237	242	Tongeren.
<i>Limbourg :</i>	100	114	125	153	191	219	227	<i>Limburg.</i>
Arlon	115	128	125	130	125	135	138	Aarlen.
Bastogne	40	43	43	41	38	39	38	Bastenaken.
Marche-en-Famenne	47	47	46	45	44	43	42	Marche-en-Famenne.
Neufchâteau	38	40	39	38	38	38	37	Neufchâteau.
Virton	60	60	57	57	55	56	56	Virton.
<i>Luxembourg :</i>	50	52	51	50	48	49	49	<i>Luxemburg.</i>
Dinant	58	58	55	55	55	54	54	Dinant.
Namur	175	186	182	187	190	197	200	Namen.
Philippeville	60	62	59	61	58	60	60	Philippeville.
<i>Namur :</i>	95	99	95	97	97	99	101	<i>Namen.</i>
<i>Le Royaume :</i>	227	252	251	265	279	292	296	<i>Het Rijk.</i>

Population par ressort de cour d'appel, arrondissement judiciaire et canton de justice de paix.
Bevolking per gebied van hof van beroep, gerechtelijk arrondissement en vrederechtskantons.

Arrondissements judiciaires et cantons de justice de paix Gerechtelijke arrondissementen en vrederechtskantons	Nombre de communes en 1957 Aantal gemeenten in 1957	Population au 31 décembre Bevolking op 31 december		Arrondissements judiciaires et cantons de justice de paix Gerechtelijke arrondissementen en vrederechtskantons	Nombre de communes en 1957 Aantal gemeenten in 1957	Population au 31 décembre Bevolking op 31 december	
		1956	1957			1956	1957
Ressort de la Cour d'appel de Bruxelles. Gebied van het Hof van Beroep te Brussel. PROVINCIE ANTWERPEN. PROVINCIE D'ANVERS. Gerechtelijk arrondissement Antwerpen. Arrondissement judiciaire d'Anvers.				Arrondissement judiciaire de Nivelles. Gerechtelijk arrondissement Nijvel.			
Antwerpen(Anvers):4 kant.-cant.	4	301,496	301,594	Genappe (Genepiën)	15	18,224	18,374
Berchem	3	99,272	101,015	Jodoigne (Geldenaken)	31	26,167	25,990
Borgerhout	3	144,690	146,420	Nivelles (Nijvel)	20	72,156	72,904
Boom	6	52,948	52,831	Perwez (Perwijs)	18	17,307	17,414
Brecht	8	47,999	48,678	Wavre (Waver)	24	58,560	59,121
Ekeren	9	88,586	90,345	Tot. : 5 cant.-kant.	108	192,414	193,803
Kontich	10	51,218	52,812	La prov.-De prov. : 31 cant.-kant.	348	1,901,888	1,919,837
Zandhoven	16	46,968	47,991	PROVINCIE DE HAINAUT. PROVINCIE HENEGOUWEN. Arrondissement judiciaire de Charleroi. Gerechtelijk arrondissement Charleroi.			
Tot. : 11 kant.-cant.	59	833,177	841,686	Beaumont	17	11,979	11,981
Gerechtelijk arrondissement Mechelen. Arrondissement judiciaire de Malines.				Binche	15	69,862	71,066
Duffel	7	43,383	43,773	Charleroi : 2 cant.-kant.	8	148,393	150,643
Heist-op-den-Berg	10	49,609	50,346	Châtelet	16	75,368	77,670
Lier (Lierre)	4	42,633	42,804	Chimay	21	14,603	14,551
Mechelen(Malines): 2 kant.-cant.	9	95,004	95,016	Fontaine-l'Évêque	9	60,254	61,751
Puurs	10	33,481	33,543	Gosselies	17	50,063	50,436
Tot. : 6 kant.-cant.	40	264,110	265,482	Jumet	2	39,318	40,129
Gerechtelijk arrondissement Turnhout. Arrondissement judiciaire de Turnhout.				Marchienne-au-Pont	5	42,665	43,590
Arendonk	6	28,009	28,393	Merbes-le-Château	17	17,766	17,822
Herentals	13	56,922	57,901	Seneffe	16	44,963	45,164
Hoogstraten	8	25,885	26,076	Thuin	14	23,668	23,720
Mol	5	69,930	70,865	Tot. : 13 cant.-kant.	157	598,902	608,523
Turnhout	6	57,319	58,161	Arrondissement judiciaire de Mons. Gerechtelijk arrondissement Bergen.			
Westerlo	14	40,761	41,296	Boussu	13	76,810	77,560
Tot. : 6 kant.-cant.	52	278,826	282,692	Chièvres	21	15,781	15,796
De prov.-La prov. : 23 kant.-cant.	151	1,376,113	1,389,860	Dour	17	34,750	35,124
PROVINCIE DE BRABANT. PROVINCIE BRABANT. Arrondissement judiciaire de Bruxelles. Gerechtelijk arrondissement Brussel.				Enghien (Edingen)	11	14,896	14,791
Anderlecht	7	125,000	126,853	La Louvière	6	55,557	56,508
Asse	16	59,558	60,060	Lens	18	28,449	28,516
Bruxelles-Brussel : 4 cant.-kant.	1	172,009	171,020	Mons (Bergen)	15	84,459	85,578
Halle (Hal)	16	60,459	60,987	Pâturages	18	43,517	43,636
Ixelles (Elsene) : 2 cant.-kant.	5	156,029	158,068	Rœulx	17	41,962	42,649
Molenbeek-St.-Jean-(St.-Jans-Mol.)	4	121,806	122,999	Soignies (Zinnik)	9	36,863	36,783
Saint-Gilles-(Sint-Gillis)	1	56,532	56,141	Tot. : 10 cant.-kant.	145	433,044	436,941
St.-Josse-t.-Noode-(St.-Joost-t.-N.)	8	156,351	159,610	Arrondissement judiciaire de Tournai. Gerechtelijk arrondissement Doornik.			
Schaerbeek-(Schaarbeek) 2 cant.-k.	7	157,499	158,511	Antoing	21	24,867	24,828
St.-Kwintens-Lennik	20	39,807	39,933	Ath (Aat)	11	17,955	17,965
Uccle-(Ukkel)	8	143,091	145,856	Celles	14	11,991	11,829
Vilvoorde (Vilvorde)	14	65,267	66,151	Flobecq (Vloesberg)	4	11,229	11,064
Wolvertem	14	58,408	59,642	Franses-lez-Buissonal	12	10,474	10,400
Tot. : 18 cant.-kant.	121	1,371,816	1,385,831	Lessines (Lessen)	10	21,969	21,804
Gerechtelijk arrondissement Leuven. Arrondissement judiciaire de Louvain.				Leuze	15	19,335	19,238
Aarschot	11	38,157	38,350	Peruwelz	12	22,723	22,669
Diest	16	43,904	44,328	Quevaucamps	15	23,924	24,165
Glabbeek-Zuurbeemde	13	18,904	18,926	Templeuve	13	19,637	19,745
Haacht	12	37,918	38,502	Tournai (Doornik)	14	49,887	49,892
Leuven (Louvain) : 2 kant.-cant.	32	133,719	134,919	Tot. : 11 cant.-kant.	141	233,991	233,599
Tienen (Tirlemont)	22	47,233	47,354	La prov.-De prov. : 34 cant.-kant.	443	1,265,937	1,279,063
Zoutleeuw (Léau)	13	17,823	17,824	Le ressort de la Cour d'appel de Bruxelles : 88 cantons Het gebied van het Hof van Beroep te Brussel : 88 kant.			
Tot. : 8 kant.-cant.	119	337,658	340,203		942	4,543,938	4,588,760

Population par ressort de cour d'appel, arrondissement judiciaire et canton de justice de paix.
Bevolking per gebied van hof van beroep, gerechtelijk arrondissement en vrederegerechtskanton.

Arrondissements judiciaires et cantons de justice de paix Gerechtelijke arrondissementen en vrederegerechtskantons	Nombre de communes en 1957 Aantal gemeenten in 1957	Population au 31 décembre Bevolking op 31 december		Arrondissements judiciaires et cantons de justice de paix Gerechtelijke arrondissementen en vrederegerechtskantons	Nombre de communes en 1957 Aantal gemeenten in 1957	Population au 31 décembre Bevolking op 31 december	
		1956	1957			1956	1957
Gebied van het Hof van Beroep te Gent. Ressort de la Cour d'appel de Gand. PROVINCE WEST-VLAANDEREN. PROVINCE DE LA FLANDRE OCCIDENTALE. Gerechtelijk arrondissement Brugge. Arrondissement judiciaire de Bruges.				Gerechtelijk arrondissement Dendermonde. Arrondissement judiciaire de Termonde.			
Ardooie	4	15,831	15,833	Aalst (Alost)	22	103,128	103,934
Brugge (Bruges) : 3 kant.-cant.	40	190,305	192,063	Beveren	6	29,954	30,158
Gistel	17	29,515	29,639	Dendermonde (Termonde)	11	61,458	61,592
Oostende (Ostende)	3	68,230	68,899	Hamme	4	29,583	29,590
Ruiselede	2	12,550	12,427	Lokeren	3	31,351	31,268
Tielt	3	18,971	19,000	St-Gillis-Waas	8	33,465	33,419
Torbout	9	52,910	53,312	St-Niklaas (Saint-Nicolas)	3	56,158	56,483
Tot. : 9 kant.-cant.	78	388,312	391,173	Temse (Tamise)	7	37,389	37,479
Gerechtelijk arrondissement Ieper. Arrondissement judiciaire d'Ypres.				Gerechtelijk arrondissement Gent. Arrondissement judiciaire de Gand.			
Hoogdele	5	18,369	18,295	Assenede	5	24,332	24,362
Ieper (Ypres) : 2 kant.-cant.	19	46,290	46,689	Deinze	12	25,872	26,081
Mesen (Messines)	9	16,706	16,737	Eeklo	5	40,154	40,356
Passendale	5	18,210	18,267	Evergem	5	48,838	49,426
Poperinge	3	15,835	15,754	Gent (Gand) : 3 kant.-cant.	6	181,335	180,732
Wervik	7	30,080	30,282	Kaprijke	8	16,151	16,063
Tot. : 7 kant.-cant.	48	145,490	146,024	Kruishoutem	9	19,616	19,645
Gerechtelijk arrondissement Kortrijk. Arrondissement judiciaire de Courtrai.				Gerechtelijk arrondissement Veurne. Arrondissement judiciaire de Furnes.			
Avelgem	9	15,453	15,546	Diksmuide (Dixmude)	12	24,853	24,772
Harelbeke	5	46,753	47,235	Nieuwpoort (2) (Nieuport) (2)	16	23,758	24,029
Izegem	4	32,786	32,851	Roesbrugge-Haringe	12	14,658	14,516
Kortrijk(Courtrai):2 kant.-cant.	16	97,945	98,718	Veurne (1) (Furnes) (1)	20	30,314	30,481
Menen (Menin)	7	57,976	58,269	Tot. : 4 kant.-cant.	60	93,583	93,798
Meulebeke	4	17,486	17,500	De prov.-La prov. : 31 kant.-cant. 253 1,038,047 1,044,451			
Moorsele	5	24,863	25,269	PROVINCE OOST-VLAANDEREN. PROVINCE DE LA FLANDRE ORIENTALE. Gerechtelijk arrondissement Oudenaarde. Arrondissement judiciaire d'Audenarde.			
Mouscron (Moeskroen)	7	55,023	55,403	Geraardsbergen (Grammont)	16	31,156	31,185
Oostrozebeke	8	19,913	20,038	Herzele	16	43,980	44,235
Roeselare (Roulers)	2	42,464	42,627	Nederbrakel	9	18,088	18,110
Tot. : 11 kant.-cant.	67	410,662	413,456	Ninove	14	45,811	45,976
Gerechtelijk arrondissement Kortrijk. Arrondissement judiciaire de Courtrai.				Gerechtelijk arrondissement Huy. Gerechtelijk arrondissement Hoei.			
Avelgem	9	15,453	15,546	Ferrières	8	4,274	4,275
Harelbeke	5	46,753	47,235	Hannut (Hannuit)	28	18,144	18,027
Izegem	4	32,786	32,851	Héron	9	14,228	14,214
Kortrijk(Courtrai):2 kant.-cant.	16	97,945	98,718	Huy (Hoei)	18	46,167	46,331
Menen (Menin)	7	57,976	58,269	Jehay-Bodegnée	15	16,293	16,263
Meulebeke	4	17,486	17,500	Landen	25	20,088	20,111
Moorsele	5	24,863	25,269	Nandrin	28	23,537	23,547
Mouscron (Moeskroen)	7	55,023	55,403	Tot. 7 cant.-kant.	131	142,731	142,768
Oostrozebeke	8	19,913	20,038	Ressort de la Cour d'appel de Liège. Gebied van het Hof van Beroep te Luik. PROVINCE DE LIEGE PROVINCE LUIK.			
Roeselare (Roulers)	2	42,464	42,627	Arrondissement judiciaire de Huy. Gerechtelijk arrondissement Hoei.			
Tot. : 11 kant.-cant.	67	410,662	413,456	De prov.-La prov. : 34 kant.-cant. 297 1,253,208 1,257,002			
Gerechtelijk arrondissement Veurne. Arrondissement judiciaire de Furnes.				Het gebied van het Hof van Beroep te Gent : 65 kantons Le ressort de la Cour d'appel de Gand : 65 kantons			
Diksmuide (Dixmude)	12	24,853	24,772	550 2,291,255 2,301,453			
Nieuwpoort (2) (Nieuport) (2)	16	23,758	24,029	De prov.-La prov. : 34 kant.-cant. 297 1,253,208 1,257,002			
Roesbrugge-Haringe	12	14,658	14,516	PROVINCE DE LIEGE PROVINCE LUIK.			
Veurne (1) (Furnes) (1)	20	30,314	30,481	Arrondissement judiciaire de Huy. Gerechtelijk arrondissement Hoei.			
Tot. : 4 kant.-cant.	60	93,583	93,798	De prov.-La prov. : 31 kant.-cant. 253 1,038,047 1,044,451			
De prov.-La prov. : 31 kant.-cant. 253 1,038,047 1,044,451				PROVINCE DE LIEGE PROVINCE LUIK.			
PROVINCE OOST-VLAANDEREN. PROVINCE DE LA FLANDRE ORIENTALE. Gerechtelijk arrondissement Oudenaarde. Arrondissement judiciaire d'Audenarde.				Arrondissement judiciaire de Huy. Gerechtelijk arrondissement Hoei.			
Geraardsbergen (Grammont)	16	31,156	31,185	Ferrières	8	4,274	4,275
Herzele	16	43,980	44,235	Hannut (Hannuit)	28	18,144	18,027
Nederbrakel	9	18,088	18,110	Héron	9	14,228	14,214
Ninove	14	45,811	45,976	Huy (Hoei)	18	46,167	46,331
Oudenaarde (Audenarde)	20	37,432	37,439	Jehay-Bodegnée	15	16,293	16,263
Ronse (Renaix)	6	31,009	31,026	Landen	25	20,088	20,111
St-Maria-Horebeke	19	15,863	15,806	Nandrin	28	23,537	23,547
Zottegem	13	28,329	28,466	Tot. 7 cant.-kant.	131	142,731	142,768
Tot. : 8 kant.-cant.	113	251,668	252,243	De prov.-La prov. : 34 kant.-cant. 297 1,253,208 1,257,002			

(1) Non compris la section de s'Heer-Willems-Capelle qui fait partie du canton judiciaire de Nieuport.

(2) Y compris la section de s'Heer-Willems-Capelle.

(1) De wijk s'Heer-Willems-Capelle, die deel uitmaakt van het gerechtelijk kanton Nieuwpoort, niet inbegrepen.

(2) Met inbegrip van de wijk s'Heer-Willems-Capelle

**Population par ressort de cour d'appel, arrondissement judiciaire et canton
de justice de paix.
Bevolking per gebied van hof van beroep, gerechtelijk arrondissement en
vredegerechtskanton.**

Arrondissements judiciaires et cantons de justice de paix Gerechtelijke arrondissementen en vredegerichtskantons	Nombre de communes en 1957 Aantal gemeenten in 1957	Population au 31 décembre Bevolking op 31 december		Arrondissements judiciaires et cantons de justice de paix Gerechtelijke arrondissementen en vredegerichtskantons	Nombre de communes en 1957 Aantal gemeenten in 1957	Population au 31 décembre Bevolking op 31 december	
		1956	1957			1956	1957
<i>Arrondissement judiciaire de Liège. Gerechtelijk arrondissement Luik.</i>				<i>Arrondissement judiciaire de Marche-en-Famenne. Gerechtelijk arrondissement Marche-en-Famenne.</i>			
Dalhem	18	23,082	23,500	Durbuy	13	7,821	7,825
Fexhe-Slins	24	37,347	37,882	Erezée	11	5,659	5,587
Fléron	20	61,216	62,166	Houffalize	10	8,519	8,407
Grivegnée	4	59,380	60,087	La Roche-en-Ardenne	12	8,669	8,574
Herstal	3	43,155	43,822	Marche-en-Famenne	10	13,748	13,725
Hollogne-aux-Pierres	31	83,872	85,046	Nassogne	10	4,539	4,582
Liège (Luik) : 2 cant.-kant.	1	155,670	156,612	Vielsalm	6	8,599	8,501
Louveigné	10	21,958	22,000	<i>Tot. : 7 cant.-kant.</i>	<i>72</i>	<i>57,554</i>	<i>57,201</i>
Saint-Nicolas (1)	4	43,708	44,382				
Seraing (2)	7	69,080	69,828				
Waremmes (Borgworm)	27	21,239	21,481				
<i>Tot. : 12 cant.-kant.</i>	<i>149</i>	<i>619,707</i>	<i>626,806</i>				
<i>Arrondissement judiciaire de Verviers. Gerechtelijk arrondissement Verviers.</i>				<i>Arrondissement judiciaire de Neufchâteau. Gerechtelijk arrondissement Neufchâteau.</i>			
Aubel	14	20,363	20,431	Bastogne (Bastenaken)	7	12,238	12,249
Dison	4	19,753	19,619	Bouillon	14	7,222	7,179
Eupen	9	25,787	25,937	Neufchâteau	17	15,865	15,734
Herve	6	12,178	12,064	Paliseul	13	11,791	11,790
Limbours (Limburg)	9	23,127	23,148	Saint-Hubert	14	10,660	10,582
Malmédy	10	21,664	21,739	Sibret	10	7,515	7,464
Saint-Vith (Sankt-Vith)	11	17,408	17,466	Wellin	12	5,614	5,621
Spa	10	36,361	36,434	<i>Tot. : 7 cant.-kant.</i>	<i>87</i>	<i>70,905</i>	<i>70,619</i>
Stavelot	11	14,166	14,200				
Verviers	5	45,316	45,237	<i>La prov.-De prov. : 20 cant.-kant.</i>	<i>233</i>	<i>216,198</i>	<i>216,364</i>
<i>Tot. : 10 cant.-kant.</i>	<i>89</i>	<i>236,123</i>	<i>236,275</i>				
<i>La prov.-De prov. : 29 cant.-kant.</i>	<i>369</i>	<i>998,561</i>	<i>1,005,849</i>				
PROVINCE LIMBOURG. PROVINCE DE LIMBOURG.				PROVINCE DE NAMUR. PROVINCE NAMEN.			
<i>Gerechtelijk arrondissement Hasselt. Arrondissement judiciaire de Hasselt.</i>				<i>Arrondissement judiciaire de Dinant. Gerechtelijk arrondissement Dinant.</i>			
Beringen	12	67,440	68,785	Beauraing	27	12,467	12,410
Hasselt	6	60,811	62,153	Ciney	28	22,270	22,276
Herk-de-Stad (Herck-la-Ville)	14	29,999	30,385	Couvin	22	16,982	16,946
Neerpelt	7	43,789	44,591	Dinant	31	25,803	25,804
Peer	8	28,284	29,323	Florennes	22	13,453	13,450
Sint-Truiden (Saint-Trond)	30	45,237	45,849	Gedinne	31	10,272	10,243
<i>Tot. : 6 kant.-cant.</i>	<i>77</i>	<i>275,560</i>	<i>281,086</i>	Philippeville	21	10,499	10,400
<i>Gerechtelijk arrondissement Tongeren. Arrondissement judiciaire de Tongres.</i>				<i>Arrondissement judiciaire de Namur. Gerechtelijk arrondissement Namen.</i>			
Bilzen	18	74,594	77,843	Andenne	18	20,262	20,214
Borgloon (Looz)	36	33,894	34,064	Eghezée	32	20,065	20,081
Bree	11	23,176	23,515	Fosse	26	50,617	51,035
Maaseik	10	29,535	29,890	Gembloux	21	30,356	30,646
Mechelen-aan-de-Maas	17	50,626	51,676	Namur (Namen) : 2 cant.-kant.	39	101,138	102,370
Tongeren (Tongres)	26	32,735	33,059	<i>Tot. : 6 cant.-kant.</i>	<i>136</i>	<i>222,438</i>	<i>224,346</i>
Zichem-Zussen-Bolder	11	15,662	15,744				
<i>Tot. : 7 kant.-cant.</i>	<i>129</i>	<i>260,222</i>	<i>265,791</i>	<i>La prov.-De prov. : 15 cant.-kant.</i>	<i>366</i>	<i>365,709</i>	<i>367,475</i>
<i>De prov.-La prov. : 13 kant.-cant.</i>	<i>206</i>	<i>535,782</i>	<i>546,877</i>				
PROVINCE DE LUXEMBOURG. PROVINCE LUXEMBURG.				<i>Le ressort de la Cour d'appel de Liège : 77 cantons</i>			
<i>Arrondissement judiciaire d'Arlon. Gerechtelijk arrondissement Aarlen.</i>				<i>Het gebied van het Hof van Beroep te Luik : 77 kantons</i>			
Arlon (Aarlen)	11	22,242	22,601	<i>Le Royaume : 230 cantons</i>			
Etalle	17	14,201	14,326	<i>Het Rijk : 230 kantons</i>	<i>2666</i>	<i>8,951,443</i>	<i>9,026,778</i>
Fauvillers	5	4,081	4,006				
Florenville	13	10,503	10,502				
Messancy	10	18,411	18,647				
Virton	18	18,301	18,462				
<i>Tot. : 6 cant.-kant.</i>	<i>74</i>	<i>87,739</i>	<i>88,544</i>				

(1) Y compris la section de Sclessin dépendant de la commune d'Ougrée.
(2) Non compris la section de Sclessin.

(1) Met inbegrip van de wijk Sclessin afhange van de gemeente Ougrée.
(2) De wijk Sclessin niet inbegrepen.

Population, étendue territoriale et bâtie des communes comptant 5,000 habitants et plus.

COMMUNES GEMEENTEN	Etendue territoriale au 31-12-1947 (1)		Etendue bâtie (1)				Population au 31 décembre Bevolking op 31 december			Habitants par hectare d'étendue territoriale Inwoners per hectare grondgebied		
	Uitgestrekt- heid van het grondgebied op 31-12-1947 (1)		Bebouwde oppervlakte (1)				1947 (2)	1956	1957	1920	1930	1947
	ha	a	ha	a	ha	a						

I. — Communes de 100,000 habitants et plus.

I. — Gemeenten met 100,000 zielen en meer.

Antwerpen (Anvers)	8,689,70	1,236,04	1,322,96	263,233	256,075	256,126	107	33	30
Bruxelles (Brussel)	3,290,97	975,73	976,75	184,838	172,009	171,020	143	61	71
Gent (Gand)	3,777.01	1,058.17	1,074.26	166,096	162,366	161,382	63	45	44
Liège (Luik)	2,268.74	659.02	673.97	156,208	155,670	156,612	86	74	69
Schaerbeek (Schaarbeek)	814.97	291.57	295.90	123,671	119,080	118,979	107	146	152

II. — Communes de 50,000 à moins de 100,000 habitants.

II. — Gemeenten met 50,000 tot minder dan 100,000 zielen.

Anderlecht	1,777.78	328.97	347.42	86,412	92,062	92,642	38	45	49
Borgerhout	390.94	201.24	206.83	50,877	50,118	50,210	135	143	131
Brugge (Bruges)	3,545.76	276.63	282.78	52,748	52,098	52,278	18	18	15
Deurne (Antwerpen — Anvers)	1,309.91	256.60	277.74	56,853	62,469	63,184	12	33	44
Etterbeek	315.52	175.48	178.05	50,040	51,252	51,549	126	144	159
Ixelles (Elsene)	634.00	324.96	331.81	90,711	92,657	93,487	128	132	143
Mechelen (Malines)	2,705.54	479.22	496.29	60,288	63,497	63,298	22	22	22
Molenbeek-St-Jean (St-Jans-Molenbeek)	588.96	184.02	185.35	63,922	62,711	62,957	118	109	109
St-Gilles (St-Gillis) (Brabant)	250.38	167.69	167.32	61,396	56,532	56,141	259	256	246
Uccle (Ukkel)	2,291.00	291.04	317.39	56,156	66,410	68,256	14	19	25

III. — Communes de 25,000 à moins de 50,000 habitants.

III. — Gemeenten met 25,000 tot minder dan 50,000 zielen.

Aalst (Alost)	1,879.10	287.53	298.85	41,960	43,835	44,179	18	20	22
Berchem (Antwerpen — Anvers)	579.38	174.56	180.95	45,401	47,104	47,310	56	72	78
Charleroi	365.93	144.65	145.44	25,894	26,006	26,433	76	78	71
Forest (Vorst)	624.23	216.63	222.44	47,370	49,142	49,716	5	63	79
Genk	8,784.80	381.27	433.54	33,858	43,618	46,497	1	3	4
Hasselt	3,990.18	225.14	243.79	29,229	33,902	34,486	5	6	7
Herstal	1,369.97	231.20	240.55	27,260	28,801	29,330	15	19	20
Hoboken	1,067.77	233.60	241.29	31,725	30,683	30,552	19	30	30
Jette	508.83	114.59	121.32	29,484	31,337	31,660	31	44	58
Jumet	1,247.80	215.94	218.37	28,569	29,004	29,674	23	24	23
Kortrijk (Courtrai)	2,115.44	239.58	246.17	39,813	41,569	41,779	17	18	19
Leuven (Louvain)	422.00	189.42	188.97	36,640	34,122	33,793	90	91	87
Lier (Lierre)	3,293.66	211.56	219.32	28,982	29,010	29,060	8	8	9
Lokeren	4,350.66	223.20	233.26	25,492	25,986	25,926	5	6	6
Merksem	828.90	175.24	183.67	29,139	32,103	33,026	22	32	35
Mons (Bergen)	1,664.85	221.72	223.57	25,661	25,625	26,049	16	17	15
Mouscron (Moeskroen)	1,335.84	164.45	170.56	36,354	36,393	36,562	18	25	27
Namur (Namen)	1,027.51	225.77	229.91	31,444	32,307	32,848	30	31	31
Oostende (Ostende)	1,247.63	176.27	180.77	49,651	53,752	54,297	37	39	40
Roeselare (Roulers)	2,313.23	147.90	154.08	31,839	34,304	34,575	9	12	14
Ronse (Renaix)	3,171.15	241.75	244.80	25,924	25,295	25,246	7	7	8
St-Josse-t.-Nooie (St-Joost-t.-Node)	113.35	66.58	65.49	28,155	25,502	25,619	281	273	248
Seraing	2,234.10	397.79	404.30	42,292	42,383	42,534	17	20	19
St-Niklaas (St-Nicolas)	2,755.43	332.15	349.18	43,994	46,474	46,739	12	14	16
Tournai (Doornik)	1,564.20	314.39	316.10	32,221	33,326	33,342	22	23	21
Turnhout	5,605.59	255.74	286.44	32,135	34,488	34,764	4	5	6
Verviers	473.19	203.19	204.82	40,673	37,401	37,185	91	93	86
Vilvoorde (Vilvorde)	1,849.92	206.34	216.34	25,655	29,771	30,143	10	13	14
Wilrijk	1,361.99	235.66	247.70	26,150	30,790	31,482	7	15	19
Woluwe-Saint-Lambert (St-Lambrechts-Woluwe)	723.52	108.87	120.67	26,344	33,565	34,458	16	25	36

(1) D'après les renseignements fournis et rectifiés par le Ministère des Finances.
(2) Recensement.

(1) Naar de inlichtingen verstrekt en verbeterd door het Ministerie van Financiën.
(2) Volkstelling.

Bevolking, totale en bebouwde oppervlakte van het grondgebied der gemeenten met 5,000 inwoners en meer.

COMMUNES GEMEENTEN	Etendue territoriale au 31-12-1947 (1) Uitgestrek- theid van het grondgebied op 31-12-1947 (1)		Etendue bâtie (1) Bebouwde oppervlakte (1)		Population au 31 décembre Bevolking op 31 december			Habitants par hectare d'étendue territoriale Inwoners per hectare grondgebied		
					1947	1956	1957	1920	1930	1947
	ha	a	ha	a	(2)					

IV. — Communes de 20,000 à moins de 25,000 habitants. IV. — Gemeenten met 20,000 tot minder dan 25,000 zielen.

Geel	10,841.98	175.15	181.78	22,295	25,113	25,333	2	2	2
Gilly	730.28	197.62	200.12	24,271	24,967	25,096	34	36	33
La Louvière	869.99	212.72	213.78	21,589	23,840	24,304	26	24	25
Marchienne-au-Pont	664.76	229.25	229.68	21,351	20,743	21,157	33	36	32
Marcinelle	1,316.16	185.18	190.00	23,091	24,259	25,088	15	16	18
Menen (Menin)	1,649.30	101.65	104.59	22,031	21,634	21,663	10	13	13
Montignies-sur-Sambre	598.44	206.06	207.44	23,064	24,119	24,600	39	42	39
Sint-Amandsberg	600.50	143.48	148.33	21,352	23,257	23,677	28	31	36
Tienen (Tirlemont)	1,272.59	155.24	165.45	22,383	22,587	22,656	15	16	18

V. — Communes de 15,000 à moins de 20,000 habitants. V. — Gemeenten met 15,000 tot minder dan 20,000 zielen.

Ans	676.97	141.58	145.16	15,476	16,089	16,480	17	19	23
Auderghem (Oudergem)	902.96	103.26	109.64	18,640	23,490	23,981	10	16	21
Boom	736.38	242.01	254.86	19,614	18,292	18,014	24	26	26
Brasschaat	3,833.21	172.58	181.42	16,333	21,031	21,514	2	3	4
Bressoux	196.79	67.10	68.66	15,529	15,242	15,204	51	77	79
Châtelineau	755.69	126.75	128.99	18,230	19,992	20,865	21	24	24
Courcelles	1,498.09	128.46	127.82	16,287	17,773	17,944	12	12	11
Eeklo	2,822.88	136.65	143.79	16,903	17,841	17,970	5	5	6
Ekeren	1,702.41	127.12	134.63	15,962	19,022	19,418	4	8	9
Evere	509.51	66.25	68.41	15,277	19,527	20,149	14	20	30
Gentbrugge	775.66	141.68	145.21	17,728	20,978	21,207	20	21	23
Grivegnée	475.10	111.11	116.28	18,495	21,788	22,039	25	30	39
Halle (Hal)	2,950.00	113.78	119.18	17,475	18,045	18,159	5	6	6
Hamme	2,365.95	136.07	142.08	16,405	16,790	16,771	6	6	7
Ieper (Ypres)	1,561.64	89.55	94.27	17,052	17,363	17,682	4	10	11
Izegem	1,428.52	79.33	83.04	16,718	16,924	16,961	10	11	12
Koekelberg	117.35	43.19	45.14	15,103	15,414	15,783	107	118	129
Mol	11,418.86	206.86	250.38	19,083	22,231	22,741	1	1	2
Mortsel	779.31	139.50	144.19	16,445	21,378	22,223	10	17	21
Ougrée	1,214.55	243.50	241.09	19,245	20,844	21,143	15	16	16
Quaregnon	908.61	130.13	119.57	17,842	18,905	18,959	19	20	20
Schoten	2,958.18	159.19	116.73	16,937	22,665	23,275	2	4	6
Sint-Truiden (St-Trond)	3,908.07	126.13	133.96	19,020	20,193	20,341	4	4	5
Wasmes	687.83	131.73	122.35	15,192	14,890	14,820	22	22	22
Watermael-Boitsfort (Watermaal- Bosvoorde)	1,293.45	113.57	116.89	19,683	22,237	22,750	8	12	15
Wetteren	2,634.49	159.72	163.57	19,370	19,819	19,918	6	7	7
Woluwe-St-Pierre (St-Pieters-Woluwe) Zele	885.32	140.53	155.78	18,455	26,951	27,990	9	15	21
	3,195.00	148.93	154.21	16,330	17,259	17,308	4	5	5

VI. — Communes de 10,000 à moins de 15,000 habitants. VI. — Gemeenten met 10,000 tot minder dan 15,000 zielen.

Aarschot	1,713.91	61.92	65.27	10,589	11,739	11,787	4	5	6
Anderlues	1,702.57	88.60	90.23	12,383	13,293	13,549	6	7	7
Angleur	1,045.50	83.55	84.73	10,007	12,478	12,786	10	11	10
Arlon (Aarlen)	598.91	93.74	100.87	11,180	12,415	12,724	19	19	19
Asse	2,787.50	81.70	86.83	11,111	11,800	11,845	3	4	4
Assebroek	852.02	42.15	42.16	11,337	13,095	13,245	6	8	13
Ath (Aat)	1,552.51	100.92	104.99	10,296	10,483	10,560	7	7	7
Balen	5,585.21	140.60	144.45	10,793	12,568	12,709	1	2	2
Beveren-St-Niklaas	1,902.78	104.78	111.87	13,510	14,317	14,474	6	6	7
Binche	353.92	59.55	62.76	10,623	10,154	10,224	32	32	30
Boussu	1,321.19	108.08	107.34	12,325	12,057	12,230	9	10	9
Braine-l'Alleud (Eigenbrakel)	2,980.19	113.19	119.69	12,026	13,148	13,289	3	4	4
Braine-le-Comte ('s Gravenbrakel)	3,999.60	95.80	96.86	10,040	10,661	10,608	2	3	3
Châtelet	1,141.87	118.63	120.44	14,605	15,416	15,487	12	13	13
Chênée	426.18	74.03	76.44	10,352	11,519	11,757	23	24	24
Couillet	500.72	117.75	121.81	12,931	14,001	14,104	24	26	26
Cuesmes	944.39	127.79	131.60	10,540	11,023	11,023	10	11	11
Dampremy	277.93	89.99	87.87	11,678	11,045	11,115	47	48	42
Dison	446.52	48.65	48.92	10,044	9,630	9,489	24	24	22
Dour	1,187.03	103.15	102.93	11,642	11,541	11,640	10	10	10

(1) D'après les renseignements fournis et rectifiés par le Ministère des Finances.

(2) Recensement.

(1) Naar de inlichtingen verstrekt en verbeterd door het Ministerie van Financiën.

(2) Volkstelling.

Population, étendue territoriale et bâtie des communes comptant 5,000 habitants et plus.

COMMUNES GEMEENTEN	Etendue territoriale au 31-12-1947 (1) Uitgestrekt- heid van het grondgebied op 31-12-1947 (1)		Etendue bâtie (1) Bebouwde oppervlakte (1)		Population au 31 décembre Bevolking op 31 december			Habitants par hectare d'étendue territoriale Inwoners per hectare grondgebied		
	(1)		(1)		1947 (2)	1956	1957	1920	1930	1947
	ha	a	ha	a						
Duffel	2,272.85	139.53	144.33	12,003	13,034	13,076	4	4	5	
Eupen	8,936.54	133.63	133.58	14,545	14,010	14,048	2	2	2	
Evergem	3,072.24	90.95	91.26	10,476	10,746	10,845	3	3	3	
Farciennes	933.00	84.50	87.18	10,774	11,319	11,800	10	11	12	
Frameries	657.95	92.11	92.71	12,049	12,272	12,318	20	20	18	
Geraardsbergen (Grammont)	190.82	57.28	57.77	11,268	10,141	10,067	62	64	59	
Gosselies	1,187.96	88.95	94.65	10,018	10,757	10,803	8	8	8	
Harelbeke	1,488.98	75.01	79.40	13,035	15,151	15,352	6	7	9	
Heist-op-den-Berg	2,893.12	84.25	87.08	10,791	12,098	12,306	3	3	4	
Herentals	2,933.20	109.22	114.07	14,674	16,740	17,053	3	4	5	
Heverlee	1,936.10	97.04	102.63	11,698	14,182	14,721	4	5	6	
Hornu	687.94	113.09	109.34	10,799	11,073	11,289	17	17	16	
Huy (Hoei)	799.45	118.27	118.95	13,124	13,142	13,188	17	18	16	
Jemappes	671.51	99.32	101.02	12,902	12,966	13,412	21	21	19	
Jemeppe	441.10	113.70	115.27	13,775	13,404	13,634	28	32	31	
Kessel-Lo	1,335.93	117.16	125.62	14,048	17,720	18,101	8	9	11	
Knokke	2,218.09	58.47	61.20	11,029	12,636	12,917	2	3	5	
Lebbeke	1,548.71	99.12	102.99	11,882	12,533	12,524	6	7	8	
Ledeberg	108.48	51.89	51.77	12,244	11,525	11,529	124	119	113	
Lodelinsart	296.14	89.83	91.87	10,759	11,278	11,237	36	38	36	
Lommel	10,233.85	289.18	300.94	13,487	16,095	16,445	1	1	1	
Maldegem	6,275.06	111.51	116.60	12,550	13,238	13,276	2	2	2	
Meulebeke	2,934.60	50.30	53.00	10,127	10,425	10,433	3	3	3	
Montegnée	321.62	72.58	74.28	10,605	11,597	11,737	30	33	33	
Mont-sur-Marchienne	916.11	91.65	95.21	11,063	12,718	12,970	11	12	12	
Niel	526.95	155.80	157.07	10,804	10,550	10,621	17	20	21	
Ninove	1,092.38	98.63	100.80	11,146	11,811	11,882	9	9	10	
Nivelles (Nijvel)	3,349.81	130.50	132.18	11,929	13,303	13,440	4	4	3	
Pâturages	332.19	70.56	70.87	10,296	10,561	10,521	35	35	31	
Poperinge	4,761.37	90.84	94.49	12,405	12,503	12,411	3	2	3	
Ransart	568.04	83.94	83.20	10,066	10,333	10,372	17	18	18	
Sint-Andries	2,065.19	50.18	53.07	10,583	11,634	11,905	4	4	5	
Berchem-Sainte-Agathe (Sint-Agatha- Berchem)	294.77	61.93	63.48	11,180	13,571	14,030	13	25	38	
St-Katelijne-Waver	2,434.92	125.60	133.01	10,326	11,064	11,215	3	4	4	
St-Pieters-Leeuw	2,316.45	125.86	131.81	10,664	13,043	13,328	3	4	5	
Soignies (Zinnik)	2,274.37	90.72	91.88	10,345	10,852	10,926	5	5	5	
Temse (Tamise)	2,340.45	124.28	129.20	13,861	14,217	14,293	5	6	6	
Tielt	3,464.94	63.41	65.98	12,954	13,193	13,185	3	3	4	
Tongeren (Tongres)	1,319.29	93.00	100.85	13,538	15,195	15,396	8	9	10	
Torhout	4,273.80	55.26	59.93	12,223	12,783	12,950	2	3	3	
Waregem	2,663.97	67.91	73.47	13,024	14,765	14,896	3	4	5	
Wervik	2,019.83	33.21	34.34	12,230	12,266	12,364	4	6	6	
Wevelgem	1,398.30	71.03	72.82	12,008	12,762	12,811	6	8	9	
Willebroek	1,020.09	135.01	139.81	14,712	15,304	15,378	12	14	14	
Zelzate	1,309.35	98.83	103.06	10,016	10,411	10,412	5	7	8	

VII. — Communes de 5,000 à moins de 10,000 habitants. VII. — Gemeenten met 5,000 tot minder dan 10,000 zielen.

ANTWERPEN. — ANVERS.

Arendonk	5,657.16	109.32	113.66	7,919	8,484	8,576	1	1	1
Brecht	6,184.75	84.70	83.30	5,579	6,495	6,597	1	1	1
Beerse	2,805.29	120.15	125.59	6,574	7,624	7,811	1	2	2
Berlaar	2,240.94	65.65	66.83	8,280	8,804	8,848	3	3	4
Boechout	1,392.45	72.09	80.34	6,538	7,071	7,117	3	4	5
Bornem	2,382.07	97.76	98.49	9,067	9,487	9,575	3	3	4
Burcht	435.42	62.33	71.02	6,169	6,496	6,581	11	13	14
Edegem	865.54	123.08	133.56	7,856	9,804	10,635	6	8	9
Essen	4,212.77	83.86	84.94	8,716	9,440	9,505	2	2	2
Dessel	2,703.26	45.62	46.63	5,002	5,916	6,052	1	1	2
Herenthout	2,348.70	39.79	41.15	5,083	5,588	5,689	1	2	2
Hemiksem	544.73	117.37	118.27	9,221	9,732	9,795	14	17	17
Herselt	4,050.29	44.90	46.50	6,207	6,700	6,757	1	1	2
Kalmthout	6,305.42	90.55	94.78	8,592	10,256	10,465	1	1	1
Kapellen	2,939.48	101.74	106.35	9,680	10,809	10,999	2	3	3
Kontich	1,896.43	90.13	96.01	9,143	10,316	10,391	4	4	5
Meerhout	3,632.97	57.31	59.20	7,189	7,715	7,740	2	2	2
Nijlen	1,778.62	45.73	47.65	6,997	8,341	8,547	2	3	4

(1) D'après les renseignements fournis et rectifiés par le Ministère des Finances.

(2) Recensement.

(1) Naar de inlichtingen verstrekt en verbeterd door het Ministerie van Financiën.

(2) Volkstelling.

Bevolking, totale en bebouwde oppervlakte van het grondgebied der gemeenten met 5,000 inwoners en meer.

COMMUNES GEMEENTEN	Etendue territoriale au 31-12-1947 (1) Uitgestrek- heid van het grondgebied op 31-12-1947 (1)		Etendue bâtie (1) Bebouwde oppervlakte (1)		Population au 31 décembre Bevolking op 31 december			Habitants par hectare d'étendue territoriale Inwoners per hectare grondgebied		
	ha	a	ha	a	1947 (2)	1956	1957	1920	1930	1947
Olen	2,309.52		114.44	116.58	5,538	6,559	6,652	1	2	2
Oud-Turnhout	4,771.01		69.50	71.92	6,175	6,822	6,969	1	1	1
Putte	2,245.97		56.58	58.32	6,198	6,536	6,628	2	3	3
Puurs	1,142.79		51.95	52.48	6,071	6,362	6,379	4	5	5
Rijkevorsel	4,726.82		103.15	105.88	6,181	6,955	7,066	1	1	1
Rumst	830.84		126.35	128.98	5,550	5,697	5,791	6	6	7
Wommelgem	1,299.88		71.96	84.47	5,506	7,199	7,421	3	3	4
Westerlo	2,681.99		47.55	50.02	6,184	6,921	7,014	2	2	2
Wuustwezel	6,005.49		146.59	150.06	6,557	7,677	7,817	1	1	1
Wijnegem	783.86		48.60	53.69	5,820	7,552	7,632	6	7	7
Zwijndrecht	1,350.47		51.36	54.88	7,035	8,242	8,335	4	5	5
BRABANT.										
Diest	321.22		52.94	55.37	8,834	9,591	9,547	25	26	28
Dilbeek	1,135.33		54.90	58.18	7,374	8,958	9,325	3	5	7
Ganshoren	240.96		48.91	53.10	9,092	12,344	12,599	18	23	38
Grimbergen	2,217.25		101.53	103.75	7,298	8,601	8,664	2	3	3
Herent	1,840.34		59.98	62.74	8,340	8,987	9,106	4	4	5
Hoeilaart	1,985.97		269.86	270.77	6,302	6,505	6,560	2	3	3
Lembeek	1,075.30		49.32	50.23	6,099	6,068	6,006	5	6	6
Liedekerke	901.26		43.29	46.42	7,715	9,050	9,188	6	7	9
Londerzeel	1,817.22		54.78	57.78	7,372	7,853	7,968	3	4	4
Machelen	603.79		84.70	93.91	6,374	6,653	6,722	4	9	11
Merchtem	2,084.68		53.64	55.75	7,664	7,883	7,889	3	3	4
Opwijk	1,746.85		62.92	66.32	8,213	8,894	8,943	4	4	5
Overijse	4,511.37		322.07	327.11	9,610	11,140	11,290	2	2	2
Ruisbroek	354.30		44.42	44.63	5,338	5,231	5,227	15	16	15
Scherpenheuvel (Montaigu)	682.45		33.62	35.12	5,112	5,812	5,901	6	7	7
St-Genesius-Rode (Rhode-St-Genèse)	2,299.82		70.39	129.10	8,166	9,839	10,073	2	3	4
Strombeek-Bever	466.88		35.24	39.43	5,276	7,010	7,439	7	10	11
Tervuren	1,960.37		44.06	44.70	6,725	7,345	7,372	3	3	3
Tubize (Tubek)	1,468.03		119.69	121.54	9,281	9,221	9,343	5	6	6
Waterloo	1,643.94		76.12	79.60	7,598	9,854	10,089	3	3	5
Wavre (Waver)	2,146.00		165.09	167.38	8,170	8,904	9,020	4	4	4
Wemmel	873.95		46.17	49.27	6,252	8,392	8,644	3	4	7
Zaventem	900.91		59.90	61.40	7,619	8,450	8,714	6	8	8
WEST-VLAANDEREN. — FLANDRE OCCIDENTALE.										
Ardoois	2,413.68		43.84	45.58	7,096	7,122	7,066	3	3	3
Avelgem	978.94		19.47	19.89	5,080	5,195	5,257	4	5	5
Beernem	2,790.63		19.98	21.88	5,344	5,694	5,739	2	2	2
Blankenberge	260.65		36.98	37.79	8,934	9,898	10,013	25	28	34
Bredene	1,466.45		28.40	29.64	7,292	8,319	8,438	3	4	5
Comines (Komen)	1,404.47		43.37	49.65	8,139	8,335	8,369	3	5	6
Deerlijk	1,679.74		68.29	72.43	8,114	8,963	8,964	3	4	5
Dottignies (Dottenijs)	1,414.37		32.85	34.77	5,932	5,954	6,015	4	4	4
Ernegem	1,835.29		18.36	19.35	5,613	5,841	5,831	3	3	3
Geluwe	2,108.27		20.01	21.01	5,755	6,012	6,071	2	2	3
Gistel	1,601.39		15.90	17.26	5,331	5,680	5,672	3	3	3
Gullegem	960.16		22.20	23.66	6,700	7,073	7,130	5	6	7
Heist	843.24		26.88	28.45	7,423	8,019	8,114	6	7	9
Herseaux	668.03		31.53	32.70	6,999	7,154	7,174	8	10	10
Heule	1,171.80		33.28	37.15	8,216	8,690	8,851	5	6	7
Ichtegem	2,361.25		20.23	21.42	5,429	5,714	5,700	2	2	2
Ingelmunster	1,615.49		48.93	51.08	9,092	9,477	9,478	4	5	6
Koekelare	2,844.72		28.64	29.92	5,982	6,336	6,343	2	2	2
Kortemark	2,050.95		19.84	20.62	5,196	5,486	5,506	2	2	3
Kuurne	1,091.00		20.35	22.91	8,396	10,254	10,356	6	6	8
Lauwe	879.71		34.37	36.38	7,074	7,376	7,398	6	7	8
Lichtervelde	2,591.92		40.21	41.64	6,682	6,849	6,849	2	2	3
Moorslede	2,950.80		32.40	33.43	6,559	6,532	6,565	1	2	2
Nieuwpoort (Nieuport)	204.67		22.16	23.13	5,062	6,486	6,548	15	24	25
Oostkamp	3,433.14		52.72	54.49	7,754	8,002	7,960	2	2	2
Oostrozebeke	1,662.52		24.69	26.20	5,498	5,887	5,890	3	3	3
Panne (De) (La Panne)	900.68		18.14	19.07	5,511	5,804	5,873	4	4	6
Rumbeke	2,135.08		44.76	48.95	7,700	8,160	8,052	3	3	4
Ruiselede	3,020.15		31.46	32.26	5,567	5,366	5,307	2	2	2

(1) D'après les renseignements fournis et rectifiés par le Ministère des Finances.
(2) Recensement.

(1) Naar de inlichtingen verstrekt en verbeterd door het Ministerie van Financiën.
(2) Volkstelling.

**Population, étendue territoriale et bâtie des
communes comptant 5,000 habitants et plus.**

COMMUNES GEMEENTEN	Etendue territoriale au 31-12-1947 (1) Uitgestrekt- heid van het grondgebied op 31-12-1947 (1)		Etendue bâtie (1) Bebouwde oppervlakte (1)		Population au 31 décembre Bevolking op 31 december			Habitants par hectare d'étendue territoriale Inwoners per hectare grondgebied		
					1947 (2)	1956	1957	1920	1930	1947
	ha	a	ha	a	ha	a				
Staden	2,692.99		27.72	30.20	5,381	5,629	5,566	2	2	2
Stene	904.10		19.01	20.39	5,356	6,159	6,164	3	5	6
St-Kruis	1,683.81		30.90	32.46	7,935	9,700	9,916	3	4	5
St-Michiels	959.48		32.21	35.93	5,444	7,514	7,798	3	4	6
Veurne (Furnes)	1,976.83		52.32	53.66	7,626	7,297	7,379	4	4	4
Wingene	4,561.65		41.56	43.72	7,327	7,184	7,120	2	2	2
Zwevegem	1,559.65		49.42	55.50	8,543	9,790	9,917	4	4	5
Zwevezele	2,277.19		22.86	24.67	5,040	5,223	5,256	3	2	2

OOST-VLAANDEREN. — FLANDRE ORIENTALE.

Aalter	4,632.58		91.16	98.85	7,114	7,415	7,483	2	1	2
Assenede	3,218.47		62.62	63.47	5,505	5,422	5,438	2	2	2
Baasrode	827.09		55.82	57.49	6,458	6,897	6,869	6	7	8
Berlare	1,772.24		53.19	53.69	5,472	5,739	5,789	3	3	3
Buggenhout	2,023.42		80.66	83.12	8,974	9,671	9,692	3	4	4
Denderleeuw	674.14		59.97	62.57	7,274	8,414	8,491	7	9	11
Dendermonde (Termonde)	805.00		54.55	56.06	9,333	9,532	9,464	10	12	12
Deinze	865.89		52.26	55.05	5,545	5,844	5,863	6	6	6
Drongen (Tronchiennes)	2,947.21		68.70	74.92	6,943	7,338	7,510	2	2	2
Destelbergen	1,250.19		58.52	61.13	5,384	5,943	6,018	2	3	4
Erembodegem	1,191.25		71.78	74.80	9,054	10,193	10,219	5	6	8
Haaltert	913.70		50.10	52.14	5,732	6,338	6,404	5	6	6
Heusden	1,412.72		48.23	49.42	5,016	5,410	5,453	2	3	4
Kruibeke	1,454.46		47.37	49.61	5,911	6,173	6,218	3	3	4
Lede	1,211.03		73.89	77.58	8,614	9,350	9,560	6	6	7
Lochristi	2,126.45		71.84	74.49	5,131	5,360	5,335	2	2	2
Melle	1,231.05		88.61	91.35	7,419	7,973	8,157	5	5	6
Melsele	1,845.98		46.10	47.62	5,275	6,117	6,181	2	3	3
Merelbeke	1,485.08		106.97	113.34	9,670	11,584	11,951	5	6	7
Moerbeke (Gent - Gand)	3,781.69		80.23	82.33	5,646	5,295	5,267	2	2	1
Nederbrakel	872.27		45.52	48.01	5,901	6,351	6,416	6	6	7
Oostakker	1,450.40		71.22	72.67	7,475	7,858	7,878	3	4	5
Oudenaarde (Audenarde)	229.73		55.50	58.33	6,632	6,575	6,639	28	28	29
Petegem	948.32		52.14	54.82	5,149	5,411	5,519	1	4	5
Sinaai	2,650.58		46.70	47.22	5,156	5,001	5,011	2	2	2
St-Gillis-bij-Dendermonde	1,064.32		77.13	78.78	9,669	10,088	10,314	6	7	9
St-Gillis-Waas	2,240.28		73.85	75.78	5,759	5,779	5,800	2	2	3
Sleidinge	2,074.13		60.09	63.27	5,739	5,783	5,780	3	3	3
Stekene	3,133.59		131.52	132.77	8,707	8,902	8,913	3	3	3
Waarschoot	2,190.67		71.33	72.71	7,277	7,838	7,817	3	3	3
Waasmunster	3,202.13		50.70	53.82	6,583	6,897	6,907	2	2	2
Wachtebeke	3,217.17		65.08	66.79	5,434	5,056	5,144	2	2	2
Wondelgem	581.82		38.18	39.58	5,603	5,958	6,014	3	7	10
Zomergem	2,792.34		51.40	53.06	5,845	6,111	6,128	2	2	2
Zottegem	161.34		40.28	41.92	6,141	6,485	6,576	30	33	38

HAINAUT. — HENEGOUWEN.

Carnières	760.95		52.25	52.87	7,939	8,014	8,130	11	11	10
Chapelle-lez-Herlaimont	820.57		90.02	90.96	7,384	8,812	9,141	9	10	9
Ecaussinnes-d'Enghien	1,753.39		105.95	106.58	6,896	6,756	6,725	4	4	4
Fayt-lez-Manage	262.38		48.70	48.85	5,060	5,574	5,564	19	20	19
Flénu	379.76		53.81	54.02	6,792	7,247	7,154	15	15	18
Fleurus	1,506.58		71.20	72.59	6,881	7,320	7,470	4	4	5
Fontaine-l'Evêque	1,143.88		76.32	83.17	8,121	8,681	8,880	6	7	7
Forchies-la-Marche	636.59		41.27	41.85	6,378	6,949	7,062	10	10	10
Ghlin	2,146.09		55.19	56.53	6,287	7,124	7,231	3	3	3
Haine-St-Paul	378.17		82.22	82.28	7,077	7,375	7,457	20	22	19
Haine-St-Pierre	500.87		85.46	85.00	6,490	6,781	6,973	14	14	13
Houdeng-Aimeries	791.95		59.68	60.27	7,672	7,767	7,889	10	10	10
Houdeng-Goegnies	887.84		108.67	109.88	9,214	8,894	8,941	10	10	10
La Bouverie	292.25		50.70	50.77	7,635	7,518	7,643	27	28	26
Lessines (Lessen)	1,046.92		69.04	72.37	9,931	9,574	9,524	10	10	9
Leuze	1,286.88		69.05	69.99	6,548	6,971	7,010	4	5	5
Leval-Trahegnies	776.08		33.39	34.35	6,128	6,031	6,094	8	8	8
Manage	938.75		72.76	74.26	5,249	5,374	5,436	6	6	6
Monceau-sur-Sambre	710.71		117.02	120.29	9,715	11,268	11,437	13	14	14
Montignies-le-Tilleul	1,123.59		60.35	64.09	5,656	7,303	7,528	4	4	5

(1) D'après les renseignements fournis et rectifiés par le Ministère des Finances.

(2) Recensement.

(1) Naar de inlichtingen verstrekt en verbeterd door het Ministerie van Financiën.

(2) Volkstelling.

**Bevolking, totale en bebouwde oppervlakte van het grondgebied
der gemeenten met 5.000 inwoners en meer.**

COMMUNES GEMEENTEN	Etendue territoriale au 31-12-1947 (1) Uitgestrekt- heid van het grondgebied op 31-12-1947 (1)		Etendue bâtie (1) Bebouwde oppervlakte (1)		Population au 31 décembre . Bevolking op 31 december			Habitants par hectare d'étendue territoriale Inwoners per hectare grondgebied		
	ha	a	ha	a	1947 (2)	1956	1957	1920	1930	1947
Morlanwelz	963.02		109.95	109.85	8,731	8,557	8,876	8	9	9
Péronnes (Soignies-Zinnik)	1,011.89		17.87	18.25	6,046	6,018	6,201	4	5	6
Peruwelz	1,257.23		93.18	93.94	7,673	7,757	7,757	6	6	6
Pont-à-Celles	1,454.48		52.74	53.31	5,000	5,158	5,194	4	4	3
Quiévrain	859.93		54.60	54.45	5,367	5,662	5,704	6	6	6
Roux	575.87		92.01	95.29	9,591	10,314	10,455	18	19	17
Strépy-Bracquegnies	775.68		78.13	79.66	8,949	9,242	9,253	11	11	12
Thuin	1,544.23		54.86	54.22	5,630	5,808	5,823	4	4	4
Trazegnies	892.42		97.53	98.67	6,709	7,039	7,110	8	8	8
Wanfercée-Baulet	956.51		52.91	53.36	5,811	6,217	6,332	6	6	6
LIEGE. — LUIK.										
Amay	923.76		58.60	60.63	6,469	7,138	7,230	6	7	7
Andrimont	954.00		44.95	46.16	6,889	6,865	6,861	6	7	7
Beyne-Heusay	378.42		41.51	43.31	6,160	6,453	6,510	12	13	16
Ensival	458.03		39.41	39.91	5,559	5,750	5,748	15	14	12
Flémalle-Grande	316.34		38.28	41.19	5,962	6,353	6,365	16	18	19
Flémalle-Haute	404.67		82.13	82.92	6,703	7,087	7,196	12	15	17
Grâce-Berleur	470.39		44.53	46.00	7,474	8,434	8,886	12	15	16
Hollogne-aux-Pierres	699.84		52.91	50.82	5,556	5,809	5,904	7	8	8
Jupille	588.13		64.32	67.90	8,177	9,872	10,058	10	13	14
Malmédy	639.61		49.60	51.94	5,391	5,937	5,977	8	8	8
Saint-Georges	2,044.94		54.64	57.35	5,764	5,939	5,937	3	3	3
Saint-Nicolas	257.02		49.56	50.80	9,008	9,416	9,520	33	34	35
Spa	3,584.33		59.61	60.19	9,002	8,728	8,710	2	2	3
Stembert	653.92		41.98	42.72	5,703	6,463	6,490	5	8	9
Theux	3,908.30		48.59	49.28	5,271	5,335	5,388	1	1	1
Tilleul	133.45		47.18	40.68	6,182	6,463	6,569	48	50	46
Vottem	478.74		38.83	42.10	5,894	7,207	7,268	9	10	12
Wandre	675.92		60.20	61.09	6,737	7,147	7,224	9	10	10
Welkenraedt	704.94		39.54	41.37	5,024	5,055	5,060	7	7	7
LIMBURG. — LIMBOURG.										
Alken	2,817.02		64.47	67.78	5,589	6,509	6,583	1	2	2
Bilzen	1,509.01		41.62	43.38	5,041	5,924	6,003	2	3	3
Bree	2,645.35		51.78	53.91	5,716	6,702	6,825	1	2	2
Diepenbeek	4,116.94		77.85	81.10	7,701	9,053	9,234	1	1	2
Eisden	802.44		62.78	65.61	7,999	9,223	9,550	2	8	10
Hamont	2,321.13		39.81	42.48	5,170	5,673	5,758	1	2	2
Heusden	2,033.70		57.97	53.81	7,571	9,227	9,524	1	2	4
Houthalen	4,921.15		96.82	121.22	6,279	10,029	10,659	1	1	1
Koersel	3,067.70		105.90	108.66	7,445	8,664	8,927	1	2	2
Lanaken	2,260.61		49.41	50.63	6,294	7,010	7,098	2	2	3
Leopoldsburg (Bourg-Léopold)	1,291.15		48.49	55.62	7,248	8,768	8,788	4	4	6
Lummen	3,853.24		50.29	53.24	5,153	5,879	6,021	1	1	1
Maaseik	2,720.84		59.01	60.24	7,234	7,736	7,823	2	2	3
Neerpelt	2,977.88		47.64	50.26	6,104	6,830	6,975	1	2	2
Overpelt	4,133.23		84.09	85.82	7,000	7,885	8,045	1	1	2
Tessenderlo	5,135.15		82.03	89.22	8,020	8,911	9,079	1	1	2
Zolder	3,682.39		38.36	89.09	5,842	7,387	7,571	1	1	2
Zonhoven	3,098.95		65.72	71.29	7,484	10,005	10,305	1	2	2
LUXEMBOURG. — LUXEMBURG.										
Athus	578.99		55.52	57.49	5,550	6,206	6,297	7	9	10
NAMUR. — NAMEN.										
Andenne	1,537.04		70.04	71.97	7,877	7,769	7,829	5	5	5
Auvclais	715.28		118.27	140.14	8,361	8,284	8,301	10	11	12
Ciney	2,893.84		62.77	65.08	6,128	6,562	6,626	2	2	2
Dinant	1,833.60		47.76	49.27	7,046	6,819	6,726	3	4	4
Gembloux	890.67		59.05	61.05	5,350	5,687	5,812	5	6	6
Jambes	770.91		86.32	90.53	9,640	11,394	11,801	9	10	12
Saint-Servais	353.22		63.86	65.93	8,445	8,851	8,892	18	21	24
Tamines	613.87		49.79	52.42	6,781	7,734	7,956	9	10	11

(1) D'après les renseignements fournis et rectifiés par le Ministère des Finances.
(2) Recensement.

(1) Naar de inlichtingen verstrekt en verbeterd door het Ministerie van Financiën.
(2) Volkstelling.

Évolution de la population répartie d'après l'âge et le sexe.
Evolutie van de bevolking naar leeftijd en geslacht.

AN- NÉES (1) JA- REN (1)	Moins de 5 ans Minder dan 5 jaar		5 à moins de 15 ans 5 tot minder dan 15 j.		15 à moins de 20 ans 15 tot minder dan 20 j.		20 à moins de 25 ans 20 tot minder dan 25 j.		25 à moins de 45 ans 25 tot minder dan 45 j.	
	Hommes Mannen	Femmes Vrouwen	Hommes Mannen	Femmes Vrouwen	Hommes Mannen	Femmes Vrouwen	Hommes Mannen	Femmes Vrouwen	Hommes Mannen	Femmes Vrouwen
1880	343,677	338,934	587,174	578,979	256,356	251,549	231,610	231,364	705,276	702,332
1890	352,517	350,662	646,404	639,866	300,772	296,253	279,113	264,439	767,115	769,758
1900	394,057	389,497	671,440	667,504	323,804	320,975	304,651	301,263	915,334	914,620
1910	381,808	377,728	756,221	751,262	344,410	342,511	316,807	315,372	1,069,605	1,065,706
1920	260,066	253,799	669,760	665,925	364,161	363,494	341,854	344,733	1,081,497	1,116,173
1930	335,872	331,615	601,099	590,597	326,485	357,159	323,427	357,159	1,251,520	1,264,116
1935	319,300	312,767	676,019	669,423	251,189	247,602	322,557	320,876	1,321,973	1,320,586
1940	290,340	284,367	633,228	627,020	341,416	337,229	243,191	242,650	1,320,233	1,311,699
1941	277,299	271,374	623,298	616,194	335,208	332,365	267,231	266,699	1,292,616	1,284,972
1942	267,148	260,874	616,156	608,953	330,492	328,169	295,281	294,295	1,260,121	1,254,875
1943	263,797	255,682	611,366	603,407	324,871	324,084	325,198	323,057	1,229,574	1,226,260
1944	266,725	256,794	611,286	603,824	322,800	323,266	340,659	339,838	1,222,696	1,222,005
1945	274,144	264,009	593,846	587,194	321,400	322,562	336,244	336,103	1,219,773	1,223,108
1946	299,755	287,415	573,598	566,329	322,664	322,250	331,213	332,096	1,214,804	1,220,421
1947	326,876	314,281	561,551	549,785	327,661	322,894	347,830	331,752	1,229,107	1,208,736
1948	341,688	327,752	563,209	548,554	324,905	319,448	342,696	328,315	1,240,974	1,212,687
1949	349,243	336,519	562,156	548,901	318,400	314,807	334,042	322,840	1,236,340	1,212,375
1950	356,866	344,131	563,522	551,675	308,151	305,056	329,632	323,365	1,234,175	1,210,204
1951	354,041	340,382	580,616	564,669	300,210	296,052	328,912	322,860	1,237,758	1,208,319
1952	354,820	340,195	593,617	576,912	294,276	289,054	327,074	323,601	1,237,196	1,205,736
1953	353,997	338,862	604,793	587,740	292,410	288,318	321,886	319,412	1,233,408	1,203,333
1954	355,452	340,668	617,026	598,784	289,734	286,682	316,502	314,942	1,229,378	1,202,418
1955	359,224	343,837	635,739	614,953	284,711	281,409	307,917	305,438	1,232,564	1,204,290
1956	364,652	349,064	658,090	636,010	274,679	271,006	299,277	296,908	1,236,093	1,208,281

ANNÉES (1) JAREN (1)	45 à moins de 65 ans 45 tot minder dan 65 j.		65 à moins de 75 ans 65 tot minder dan 75 j.		75 ans et plus 75 jaar en ouder		Total Totaal		
	Hommes Mannen	Femmes Vrouwen	Hommes Mannen	Femmes Vrouwen	Hommes Mannen	Femmes Vrouwen	Hommes Mannen	Femmes Vrouwen	Total Totaal
1880	466,097	470,752	119,152	130,659	49,127	56,971	2,758,469	2,761,540	5,520,009
1890	499,896	513,022	130,806	145,094	50,331	63,273	3,026,954	3,042,367	6,069,321
1900	524,644	551,489	136,142	153,245	54,755	70,120	3,324,827	3,368,713	6,693,540
1910	597,397	631,883	155,835	180,841	58,707	77,691	3,680,790	3,742,994	7,423,784
1920	711,083	746,328	152,086	184,169	64,481	86,690	3,644,988	3,761,311	7,406,299
1930	858,276	891,068	206,322	237,364	70,685	99,900	4,007,418	4,084,586	8,092,004
1935	897,098	945,197	232,521	264,645	82,916	115,271	4,103,573	4,196,367	8,299,940
1940	915,638	984,686	254,559	291,347	90,700	126,371	4,089,305	4,205,369	8,294,674
1941	920,839	994,428	258,027	296,849	91,062	128,931	4,065,580	4,191,812	8,257,392
1942	927,704	1,005,720	261,021	303,201	90,468	131,059	4,048,391	4,187,136	8,235,527
1943	938,274	1,018,043	265,612	310,146	92,872	134,619	4,051,564	4,195,298	8,246,862
1944	957,025	1,042,198	271,614	319,083	95,791	138,672	4,088,596	4,245,680	8,334,276
1945	969,966	1,057,317	274,059	323,859	98,486	142,464	4,087,918	4,256,616	8,344,534
1946	986,838	1,073,472	279,344	331,168	100,548	146,611	4,108,764	4,279,762	8,388,526
1947	997,181	1,084,652	291,970	340,132	117,552	160,235	4,199,728	4,312,467	8,512,195
1948	1,016,589	1,102,175	296,507	345,474	123,982	167,656	4,250,550	4,352,061	8,602,611
1949	1,026,156	1,116,807	296,643	349,555	127,348	172,952	4,250,328	4,374,756	8,625,084
1950	1,036,400	1,129,812	297,063	353,387	131,166	179,048	4,256,975	4,396,678	8,653,653
1951	1,053,253	1,142,782	297,591	356,428	135,320	183,926	4,287,701	4,415,418	8,703,119
1952	1,067,534	1,157,241	299,088	360,941	139,660	190,746	4,313,265	4,444,426	8,757,691
1953	1,080,242	1,171,224	299,435	364,852	142,114	196,029	4,328,285	4,469,770	8,798,055
1954	1,090,434	1,181,705	300,249	370,152	145,105	201,473	4,343,880	4,496,824	8,840,704
1955	1,104,908	1,192,765	301,109	374,885	146,891	205,606	4,373,063	4,523,183	8,896,246
1956	1,113,973	1,200,298	302,103	380,146	149,625	211,238	4,398,492	4,552,951	8,951,443

(1) Pour 1880, 1890, 1900, 1910, 1920, 1930 et 1947, les chiffres sont fournis par les recensements généraux de la population. Pour les autres années il s'agit d'une estimation.

- A partir de 1930, les données comprennent celles des cantons de l'Est.
- De 1940 à 1943 inclus, 41 communes ont été soustraites à la juridiction administrative belge (88,090 habitants au 31 décembre 1930).
- A partir de 1948, les données comprennent celles du mouvement de la population inscrite aux registres des étrangers.

(1) Voor 1880, 1890, 1900, 1910, 1920, 1930 et 1947 zijn de cijfers afkomstig van de volkstellingen. Voor de andere jaren zijn het schattingen.

- Van 1930 af, zijn in de gegevens de inlichtingen betreffende de Oost-kantons vervat.
- Van 1940 toe en met 1930 waren 41 gemeenten aan de Belgische administratieve rechtsmacht onttrokken (88,090 inwoners op 31 december 1930).
- Vanaf 1948 zijn in de gegevens de inlichtingen vervat betreffende de loop van de bevolking ingeschreven in de vreemdelingenregisters.

Répartition de la population par âge et sexe.

Estimation au 31 décembre 1956 (en 1.000 habitants).

Indeling der bevolking naar leeftijd en geslacht.

Raming op 31 december 1956 (in 1.000 inwoners).

AGE LEEFTIJD	Hommes Mannen	Femmes Vrouwen	Total Totaal	AGE LEEFTIJD	Hommes Mannen	Femmes Vrouwen	Total Totaal
0	75,0	72,0	147,0	45	60,8	61,5	122,3
1	73,6	70,7	144,3	46	63,2	63,7	126,9
2	73,1	70,2	143,3	47	63,0	63,2	126,2
3	71,5	68,2	139,7	48	63,7	65,0	128,7
4	71,4	68,0	139,4	49	63,7	65,1	128,8
0-4	364,6	349,1	713,7	45-49	314,4	318,5	632,9
5	68,9	66,4	135,3	50	62,6	64,4	127,0
6	70,2	67,8	138,0	51	62,2	64,3	126,5
7	70,7	68,0	138,7	52	62,7	64,6	127,3
8	71,7	69,7	141,4	53	60,7	63,9	124,6
9	70,8	68,4	139,2	54	61,2	64,2	125,4
5-9	352,3	340,3	692,6	50-54	309,4	321,4	630,8
10	72,6	69,9	142,5	55	60,8	64,4	125,2
11	61,2	59,8	121,0	56	56,9	61,5	118,4
12	61,4	59,4	120,8	57	54,0	60,3	114,3
13	59,1	57,0	116,1	58	51,7	57,6	109,3
14	51,5	49,6	101,1	59	50,8	57,8	108,6
10-14	305,8	295,7	601,5	55-59	274,2	301,6	575,8
15	47,0	46,0	93,0	60	49,1	56,7	105,8
16	52,5	51,6	104,1	61	44,9	53,3	98,2
17	57,4	57,5	114,9	62	42,7	51,0	93,7
18	59,6	59,1	118,7	63	40,4	50,5	90,9
19	58,2	56,8	115,0	64	38,8	47,3	86,1
15-19	274,7	271,0	545,7	60-64	215,9	258,8	474,7
20	57,1	56,7	113,8	65	37,3	46,0	83,3
21	57,9	57,0	114,9	66	34,5	43,2	77,7
22	59,4	59,3	118,7	67	34,0	42,4	76,4
23	60,8	59,9	120,7	68	32,0	40,1	72,1
24	64,1	64,0	128,1	69	31,6	39,2	70,8
20-24	299,3	296,9	596,2	65-69	169,4	210,9	380,3
25	65,7	65,5	131,2	70	29,0	37,1	66,1
26	66,8	66,5	133,3	71	28,2	35,7	63,9
27	64,0	63,7	127,7	72	26,4	33,7	60,1
28	65,1	64,1	129,2	73	25,2	32,2	57,4
29	65,8	63,5	129,3	74	23,9	30,6	54,5
25-29	327,4	323,3	650,7	70-74	132,7	169,3	302,0
30	67,0	65,7	132,7	75	21,7	28,2	49,9
31	69,5	65,7	135,2	76	19,0	25,1	44,1
32	70,4	67,5	137,9	77	17,6	23,0	40,6
33	71,7	68,1	139,8	78	15,5	21,1	36,6
34	69,6	66,8	136,4	79	14,3	19,6	33,9
30-34	348,2	333,8	682,0	75-79	88,1	117,0	205,1
35	70,9	68,8	139,7	80	12,3	16,9	29,2
36	71,7	69,5	141,2	81	10,5	15,0	25,5
37	54,0	52,3	106,3	82	8,7	12,7	21,4
38	38,3	37,8	76,1	83	7,3	10,9	18,2
39	38,3	38,0	76,3	84	6,0	9,1	15,1
35-39	273,2	266,4	539,6	80-84	44,8	64,6	109,4
40	43,7	42,4	86,1	85 ans et plus			
41	53,2	52,3	105,5	85 jaar en meer	16,8	29,6	46,4
42	62,8	62,3	125,1	Total			
43	63,5	63,4	126,9	général	4,398,5	4,552,9	8,951,4
44	64,1	64,3	128,4	Algemeen totaal			
40-44	287,3	284,7	572,0				

Répartition des étrangers, d'après le pays de nationalité.
Indeling van de vreemdelingen, naar het nationaliteitsland.

PAYS DE NATIONALITÉ	Nombres absolus — Absolute getallen					Proportions pour 1,000 étrangers Verhoudingen per 1,000 vreemdelingen					NATIONALITEITSLAND
	1920 (1)	1930 (1)	1938	1947 (1)	1954 (2)	1920 (1)	1930 (1)	1938	1947 (1)	1954 (2)	
	Allemagne.....	7,960	12,070	14,472	14,067	10,607	53	38	43	38	
Autriche et Hongrie ...	929	6,133	6,063	5,703	4,698	6	19	18	16	12	Oostenrijken Hongarije.
Bulgarie.....	347	342	258	273	203	2	1	1	1	1	Bulgarije.
Danemark.....	343	782	576	384	365	2	2	2	1	1	Denemarken.
Espagne.....	1,195	3,009	3,545	3,245	3,599	8	9	10	9	9	Spanje.
France.....	67,309	74,163	71,322	66,416	55,297	450	232	210	182	146	Frankrijk.
Grèce.....	530	1,452	1,520	1,270	1,055	4	5	4	3	3	Griekenland.
Italie.....	3,723	33,491	37,134	84,134	161,495	25	105	108	229	426	Italië.
Luxembourg (G. Duché)	5,793	9,587	11,185	9,446	8,077	39	30	33	26	21	Luxemburg (G. H.).
Pays-Bas.....	39,051	65,200	68,014	63,700	49,736	261	204	200	173	132	Nederland.
Pologne.....	5,329	50,626	61,809	58,542	39,927	36	159	181	159	105	Polen.
Portugal.....	202	654	547	466	519	1	2	2	1	1	Portugal.
Roumanie.....	421	3,303	2,933	1,925	914	3	10	9	5	2	Roemenië.
Royaume-Uni et Irl. ..	6,246	11,595	9,482	10,405	8,224	42	36	28	28	22	Verenigd Koninkrijk Ierland.
Suède et Norvège.....	447	1,186	1,238	676	878	3	4	4	2	2	Zweden en Noorwegen.
Suisse.....	1,770	6,094	5,420	4,023	3,689	12	19	16	11	10	Zwitserland.
Tchécoslovaquie.....	712	10,866	16,230	5,587	3,649	5	34	48	15	10	Tsjechoslowakije.
U. R. S. S.....	3,824	8,843	221	9,173	1,445	26	28	1	25	4	U. S. S. R.
Yougoslavie.....	170	7,711	5,917	4,233	4,065	1	24	17	12	11	Joegoslavië.
Autres pays d'Europe..	(3) 466	1,473	2,359	3,457	4,558	(3) 3	5	7	9	12	Andere landen van Eu- ropa.
Pays d'Afrique.....	172	1,732	1,818	1,848	907	1	5	5	5	2	Landen van Afrika.
Etats-Unis d'Amérique	500	2,230	2,634	1,993	2,043	3	7	8	5	5	Verenigde Staten van Amerika.
Autres pays d'Amérique	1,148	2,130	1,211	1,203	862	8	7	4	3	2	Andere landen van Amerika.
Pays d'Asie.....	223	2,608	1,034	1,343	1,170	1	8	3	4	3	Landen van Azië.
Pays d'Océanie.....	80	172	342	77	59	0	1	1	0	0	Landen van Oceanië.
Réfugiés O.N.U.....	—	—	—	—	2,341	—	—	—	—	6	U.N.O. Vluchtelingen
Apatrides.....	—	—	12,515	14,030	9,146	—	—	37	38	24	Staatlozen.
Nationalité non déclarée	787	1,778	—	—	—	5	6	—	—	—	Niet aangeduide natio- naliteit.
Total.....	149,677	319,230	339,799	367,619	379,528	1000	1000	1000	1000	1000	Totaal.

(1) Recensements généraux de la population (au 31 décembre).
(2) Relevé au 1^{er} novembre 1954.
(3) Serbie.

(1) Algemene volkstelling (op 31 december).
(2) Telling gehouden op 1 november 1954.
(3) Servië.

Population par province et par pays de nationalité en 1954.
Bevolking per provincie en naar het nationaliteitsland in 1954.

PAYS DE NATIONALITÉ	Antwer- pen	Brabant	West- Vlaand.	Oost- Vlaand.	Hainaut	Liège	Lim- bourg	Luxem- bourg	Namur	Le Royaume	NATIONALITEITS- LAND
	Anvers		Flandre occid.	Flandre orient.	Hene- gouwen	Luik	Lim- bourg	Luxem- bourg	Namen	Het Rijk	
Belgique	1,320,712	1,808,733	1,017,032	1,236,162	1,118,411	910,947	486,604	210,762	351,813	8,461,176	België.
Allemagne	958	1,752	219	352	2,328	3,054	1,567	107	270	10,607	Duitsland.
Espagne et Por- tugal	347	1,536	89	107	1,000	788	60	27	145	4,099	Spanje en Por- tugal.
France	1,517	15,912	7,008	1,696	19,224	5,015	340	1,946	2,658	55,316	Frankrijk.
Royaume-Uni et Irlande	2,070	3,884	497	658	522	285	161	36	111	8,224	Verenigd Konink- rijk en Ierland.
Italie et Saint-Marin ...	510	8,407	329	446	88,895	42,797	13,074	891	6,146	161,495	Italië en San Marino.
Luxembourg	355	3,207	104	61	356	1,357	30	2,246	361	8,077	Luxemburg.
Pays-Bas	18,321	10,203	1,494	5,066	1,051	6,805	6,157	126	513	49,736	Nederland.
Pologne	1,990	5,963	114	442	13,154	11,166	6,298	99	701	39,927	Polen.
U. R. S. S.	59	118	19	36	759	252	124	5	73	1,445	U. S. S. R.
Tchécoslovaquie .	375	617	27	67	1,390	672	446	22	33	3,649	Tsjechoslowakije
Suisse	399	2,159	97	120	450	325	42	17	80	3,689	Zwitserland.
Yougoslavie.....	79	361	19	23	997	1,575	940	11	60	4,065	Joegoslavië.
Autres pays d'Eu- rope	1,817	3,669	164	391	3,105	1,650	1,339	42	170	12,347	Andere landen van Europa.
Canada	94	133	35	68	20	19	4	8	18	399	Canada.
Etats-Unis	575	920	80	166	109	130	19	5	39	2,043	Verenigde-Staten.
Autres pays d'Amé- rique	141	207	8	14	28	47	3	—	16	464	Andere landen van Amerika.
Turquie	49	237	2	2	17	14	—	—	3	324	Turkije.
Autres pays d'Asie	264	666	25	13	77	97	1	2	25	1,170	Andere landen van Azië.
Afrique.....	56	115	1	5	578	113	—	2	36	906	Afrika.
Océanie	5	16	6	7	20	1	—	—	4	59	Oceanië.
Réfugiés O.N.U... Apatrides	672 965	755 4,598	1 96	6 152	216 851	684 1,875	7 345	— 77	— 187	2,341 9,146	U.N.O. Vluchtelingen Staatlozen.
Total :	1,352,330	1,874,168	1,027,466	1,246,060	1,253,558	989,668	517,561	216,431	363,462	8,840,704	Totaal.

Habitants de nationalité étrangère. — Inwoners van vreemde nationaliteit.

1920	30 785	39 663	7 253	7 122	32 153	16 688	3 454	7 291	5 268	149 677	1920.
1930	64 096	85 171	12 688	11 314	64 122	45 249	21 863	7 184	7 543	319 230	1930.
1938	63 810	90 939	16 598	12 020	68 255	49 582	23 548	7 024	8 023	339 799	1938.
1947	46 255	82 773	12 485	12 584	97 637	70 157	28 357	5 997	11 374	367 619	1947.
1954	31,618	65,435	10,434	9,898	135,147	78,721	30,957	5,669	11,649	379,528	1954.
Proportions ‰ d'étrangers 1954	23.38	34.91	10.16	7.94	107.81	79.54	59.81	26.19	32.05	42.93	Verhouding vreemdelingen‰ 1954.

**Répartition des étrangers âgés de 15 ans et plus, d'après le sexe, l'état social et la profession principale exercée.
Indeling der vreemdelingen van 15 jaar en meer, naar hun geslacht, sociale stand en het voornaamste uitgeoefende beroep.**
(Situation au 1 novembre 1954). — (Toestand op 1 november 1954).

PROFESSION PRINCIPALE EXERCÉE	Patrons Bazen		Employés Bedienden		Ouvriers Arbeiders		Aidants Helpers		Indépendants Zelfstandigen		Sans indication Zonder aanduiding		Total Totaal		VOORNAAMSTE UITGEOEFFEND BEROEP
	H. M.	F. V.	H. M.	F. V.	H. M.	F. V.	H. M.	F. V.	H. M.	F. V.	H. M.	F. V.	H. M.	F. V.	
1. Agriculture et élevage. - Sylviculture et chasse	1,206	111	18	—	1,914	151	108	21	—	89	4	3,335	287	3,622	1. Landbouw en veeteelt. - Bosbouw en jacht.
2. Pêche	14	—	—	—	12	1	—	—	—	1	—	27	1	28	2. Visvangst.
3. Extraction de charbon, minéraux et mi- néraux divers	4	—	6	—	71,226	541	—	1	—	10	—	71,246	542	71,788	3. Uitdelving van steenkolen, ertsen en allerlei delfstoffen.
4. Extraction de pierres à bâtir et au- tres matériaux utilisés principale- ment dans la construction	4	—	1	—	2,068	9	7	—	—	4	—	2,084	9	2,093	4. Uitdelving van bouwstenen en an- dere materialen die hoofdzakelijk bij het bouwen gebruikt worden.
5. Industries denrées alimentaires, in- dustries des boissons, distilleries, industries du tabac, industries des huiles et graisses animales et végé- tales y compris la margarine	607	80	39	—	1,184	126	16	1	—	155	2	2,091	159	2,250	5. Voedingswarennijverheid, drankbe- reiding, distillatiebedrijven, tabak- nijverheid, nijverheid der plant- aardige en dierlijke oliën en vetten, margarine inbegrepen.
6. Industries chimiques non dénommées ailleurs, industries du caoutchouc	16	1	166	18	106	65	1	—	3	49	6	341	90	431	6. Scheikundige nijverheid elders niet opgenoemd, rubbernijverheid.
7. Industries du bois, du liège, du papier et fabrication d'articles en papier et carton	208	3	4	—	1,004	59	1	—	—	105	—	1,322	62	1,384	7. Houtnijverheid, kurknijverheid, pa- piernijverheid en vervaardiging van papieren en bordpapieren artikelen.
8. Impression et reliure, photographie, in- dustries des instruments, horloge- rie, bijouterie, industries manufac- turières diverses non dénommées ailleurs	473	16	41	6	919	82	3	—	—	95	6	1,531	110	1,641	8. Drukwerk en bindrij, fotografie, in- strumentenindustrie, uurwerk- makerij, kleinodien, manufactuur- bedrijven elders niet genoemd.
9. Industries des cuirs et peaux	515	18	16	—	671	133	2	1	—	125	7	1,320	159	1,488	9. Leder- en huidennijverheid.
10. Industries textiles, confection d'arti- cles d'habillement et articles divers confectionnés en tissus	692	184	49	21	1,704	2,844	2	6	—	207	241	2,584	3,296	5,880	10. Textielbedrijven, vervaardiging van kledingstukken en van diverse artikelen uit weefsels.
11. Production et distribution d'électri- cité, de gaz et de chaleur, service des eaux, industries dérivées des combustibles divers	3	—	9	—	32	—	—	—	—	—	—	44	—	44	11. Electriciteits-, gas-, en warmtevoort- brenging- en bedeling; waterdienst, aanverwante bedrijven van de diverse brandstoffen.
12. Industries des minéraux non métal- liques non dénommés ailleurs	90	1	5	—	1,707	861	1	—	—	45	1	1,848	363	2,211	12. Industrien van de niet-metaalhou- dende delfstoffen, niet elders ge- noemd.
13. Fonte, moulage, laminage, forgeage et étirage de métaux communs, fa- briation d'articles de métaux com- muns non dénommés ailleurs, fabri- cation de machines, y compris tous les appareils électriques, véhicules, navires et aéronefs	185	—	22	—	9,246	235	7	—	—	208	4	9,698	239	9,907	13. Gieten, vormen, pletten, smeden, trekken van gemene metalen, ver- vaardiging van artikelen in niet elders opgenoemde gemene me- talen, fabricage van machines, met inbegrip van alle elektrische toe- stellen, voertuigen, zee- en lucht- schepen.

14. Industries manufacturières mal désignées	84	2	4	4	444	87	1	—	—	—	55	7	588	100	688	Onnauwkeurig aangeduide manufac- tuurbedrijven.
15. Industries du bâtiment et de la construction, y compris les réparations, les travaux d'entretien, non dénom- més ailleurs	475	3	18	1	5,137	34	3	—	1	—	235	—	5,869	38	5,907	Bouw- en constructiebedrijf met in- begrip van herstellingswerken en onderhoudswerken, niet elders ge- noemd.
16. Industries des transports, postes, télégraphes et téléphones	574	117	234	21	8,224	176	9	3	—	—	82	12	4,123	329	4,452	Vervoerbedrijf, postereien, telegraaf en telefoon.
17. Commerce de gros et détail, finances, banques, assurances, agences di- verses et agences mixtes	5,066	1,053	1,317	702	59	48	17	4	4	—	13	8	6,476	1,815	8,291	Groot- en kleinhandel, financien, bankwezen, verzekeringen, diverse en gemengde agentschappen.
18. Hôtels, restaurants, cafés	663	437	291	49	969	261	2	2	—	—	8	3	1,983	732	2,695	Hôtels, spijshuizen, koffiehuisen.
19. Entreprises de nettoyage et d'entre- tien des biens et des locaux, soins personnels, service domestique pri- vé	261	79	24	400	1,106	7,277	—	7	—	—	59	46	1,450	7,809	9,259	Ondernemingen voor schoonmaak en onderhoud van goederen en lo- kalen, persoonsverzorging, en pri- vate dienstboden.
20. Récréation et divertissements, sports	143	44	536	255	107	37	3	—	—	—	25	7	814	343	1,157	Ontspanning, vermaak en sport.
21. Service médical et sanitaire	48	15	166	688	20	12	—	3	195	55	24	10	453	783	1,296	Medische en gezondheidsdienst.
22. Enseignement	2	—	103	129	—	1	—	—	163	70	1	1	269	201	470	Onderwijs.
23. Religieux	—	—	—	—	—	—	—	—	2,514	5,880	—	—	2,514	5,880	8,394	Godsdienst.
24. Sciences et arts	16	2	205	26	7	1	1	—	204	61	13	5	446	95	541	Kunsten en wetenschappen.
25. Services publiques	1	—	35	3	62	—	—	—	—	—	15	—	113	3	116	Openbare diensten
26. Sans profession	2	1	1	5	13	13	2	14	—	—	13,778	80,182	13,796	80,168	93,964	Zonder beroep.
27. Etudiants	—	—	—	—	—	—	—	—	4,244	2,875	—	—	4,244	2,875	7,119	Studenten.
28. Professions générales sans mention de l'activité où elles sont exercées	604	30	8,036	2,481	17,072	3,474	8	—	1,804	67	219	92	27,743	6,144	33,837	Algemene beroepen zonder aandui- ding van de bedrijvigheid waar- in zij worden uitgeoefend.
29. Activités ou professions non indi- quées	2	1	—	1	2	—	—	—	—	1	2,545	3,543	2,849	3,546	6,395	Niet-aangeduide bedrijvigheden of beroepen.
Total :	11,978	2,148	11,346	4,810	120,015	16,028	194	63	9,132	9,012	18,465	84,137	171,130	116,198	267,328	Total.

Naturalisations et autorisations de domicile. Naturalisaties en domicilievergunningen.

(Source : Ministère de la Justice)

(Bron : Ministerie van Justitie)

PAYS D'ORIGINE	Naturalisations. - Naturalisaties						Autorisations de domicile (1) Domicilievergunningen (1)			LAND VAN HERKOMST
	1955		1956		1957		1955	1956	1957	
	Grande Grote	Ordi- naire Ge- wone	Grande Grote	Ordi- naire Ge- wone	Grande Grote	Ordi- naire Ge- wone				
Allemagne	—	103	—	111	—	56	—	—	—	Duitsland.
Autriche	—	15	—	11	—	8	—	—	—	Oostenrijk.
Belgique	—	7	—	10	—	10	1	—	—	België.
Danemark	—	—	—	1	—	1	—	—	—	Denemarken.
Espagne	—	24	—	15	—	9	—	—	—	Spanje.
France	2	54	2	23	—	18	—	—	3	Frankrijk.
Grande-Bretagne et Irlande.	—	10	—	7	—	5	—	—	—	Groot-Brittannië en Ierland.
Italie	—	100	2	64	—	22	—	—	1	Italië.
Luxembourg (G.-D.)	—	9	—	4	—	2	—	1	1	Luxemburg (G.-H.).
Pays-Bas	1	157	4	69	1	27	2	1	3	Nederland.
Pologne	1	359	—	454	—	208	—	—	—	Polen.
Roumanie	—	29	—	38	—	11	—	—	—	Roemenië.
U. R. S. S.	3	68	2	65	1	29	—	—	—	U. S. S. R.
Suède	—	1	—	—	—	—	—	—	—	Zweden.
Suisse	—	5	—	4	—	4	—	—	—	Zwitserland.
Turquie	—	19	—	12	—	6	—	—	—	Turkije.
Autres pays	3	125	1	99	3	53	1	—	—	Andere landen.
Total	10	1,085	11	987	5	469	4	2	8	Totaal.

N. B. Il n'a pas été accordé de naturalisation de 1940 à 1944.
(1) Art. 13 du Code civil.

N. B. Van 1940 tot 1944 werden geen naturalisaties toegestaan.
(1) Art. 13 van het Burgerlijk Wetboek.

Déclarations d'indigénat. — Verklaringen van inboorlingschap.

(Source : Administrations provinciales)

(Bron : Provinciale Besturen)

Qualité de Belge Staat van Belg	SPÉCIFICATIONS. — OPSOMMING	1954	1955	1956	1957
Acquisition Verwerving	Personnes nées en Belgique. — Personen geboren in België.	2,731	1,502	1,511	1,146
	Personnes nées de parents dont l'un a ou a eu la qualité de Belge. — Personen geboren uit ouders waarvan één de staat van Belg bezit of bezeten heeft	490	220	231	201
	Descendants des Limbourgeois et Luxembourgeois qui ont perdu la nationalité belge par suite des traités du 19 avril 1839. — Afstam- melingen van de Limburgers en Luxemburgers die de Belgische natio- naliteit verloren hebben ten gevolge van de verdragen van 19 april 1839	9	5	5	3
	Epouses d'étrangers naturalisés belges. — Vrouwen van vreemde- lingen die Belg zijn geworden door naturalisatie	295	250	409	357
	Autres. — Andere	1,350	827	828	438
	Tot. :	4,875	2,804	2,984	2,145
Conser- vation Behouden	Femme épousant un étranger ou dont le mari acquiert volontairement une nationalité étrangère. — Vrouw die een buitenlander huwt of wier man vrijwillig een vreemde nationaliteit verwerft	1,309	1,241	1,283	1,271
Recouvre- ment Terugver- krijging	Femme ayant perdu la qualité de Belge par son mariage ou par suite de l'acquisition par son mari d'une nationalité étrangère. — Vrouw die de staat van Belg verloren heeft door haar huwelijk of ten gevolge van de verwerving van een vreemde nationaliteit door haar echtgenoot Autres. — Andere	643 60	302 24	311 74	240 20
	Tot. :	703	326	385	260
Renon- ciation Verzaking	Personnes ayant acquis de plein droit une nationalité étrangère. — Personen die van rechtswege een vreemde nationaliteit verworven hebben	46	39	55	125
	Femmes devenues belges par suite de leur mariage ou de l'acquisition de la nationalité belge par leur mari. — Vrouwen die Belg geworden zijn door haar huwelijk of ten gevolge van de verwerving der Belgische nationaliteit door haar man	382 17	360 10	256 10	300 5
	Tot. :	445	409	321	430
Déchéance de la qualité de Belge. — Vervallen van de staat van Belg		37	33	17	13

**Population active et non active répartie par sexe.
Actieve en niet-actieve bevolking ingedeeld naar het geslacht.**

ACTIVITÉ	1910		1920		1930		1947		ACTIVITEIT
	H.-M.	F.-V.	H.-M.	F.-V.	H.-M.	F.-V.	H.-M.	F.-V.	
Exerçant une profession, fonction ou situation	2,230,136	889,672	2,299,594	726,089	2,569,193	807,458	2,525,901	731,745	Welke een beroep, ambt of betrekking uitoefenen.
Aidants (1)	167,323	204,676	103,136	76,356	188,762	184,871	134,210	89,171	Helpers (1).
Ne vivant pas de l'exercice d'une profession	1,283,331	2,648,646	1,241,571	2,958,823	1,249,463	3,092,256	1,539,617	3,491,551	Welke niet leven van de uitoefening van een beroep.

(1) En 1910 et 1920 l'aidant est celui qui aide le chef de ménage dans l'exercice de sa profession. En 1930 et 1947, l'aidant assiste un membre du ménage dans l'exercice de sa profession, sans percevoir de salaire.

(1) In 1910 en 1920, is de helper die welke het gezinshoofd bijstaat bij het uitoefenen van zijn beroep. In 1930 en 1947, staat de helper, zonder loonsvergoeding, een lid van het gezin bij in het uitoefenen van zijn beroep.

**Pourcentage des habitants exerçant et n'exerçant pas une profession, fonction ou situation.
Percentage van de inwoners die al dan niet een beroep, ambt of betrekking uitoefenen.**

POPULATION	1910	1920	1930	1947	BEVOLKING
Active :					Actieve :
Hommes	65.13	65.91	68.82	63.34	Mannen.
Femmes	29.24	21.37	24.30	19.04	Vrouwen.
Total	47.04	43.28	46.35	40.89	Totaal.
Non-active :					Niet-actieve :
Hommes	34.87	34.09	31.18	36.66	Mannen.
Femmes	70.76	78.63	75.70	80.96	Vrouwen.
Total	52.96	56.72	53.65	59.11	Totaal.

**Répartition des habitants d'après la profession principale exercée.
Indeling der inwoners naar het uitgeoefend hoofdberoep.**

PROFESSION	1910		1930		1947			BEROEP
	Nombres absolus Absolute cijfers	%	Nombres absolus Absolute cijfers	%	Nombres absolus Absolute cijfers	%	% (2)	
Agriculture, sylviculture	780,523	22.35	635,032	16.93	419,848	12.06	12.37	Landbouw, bosbouw.
Pêche.....	2,910	0.08	2,572	0.07	2,935	0.08	0.08	Visserij.
Industrie	1,609,889	46.12	1,791,800	47.77	1,697,827	48.79	50.09	Industrie.
Transport et communications	193,798	5.55	256,105	6.83	243,226	6.99	7.20	Transport en verkeer.
Commerce de gros et de détail	263,969	7.56	363,684	9.70	390,844	11.23	11.54	Groot- en kleinhandel.
Finances, banques, assurances	17,218	0.49	50,474	1.35	51,655	1.48	1.48	Financiën, banken, verzek.
Hôtellerie, cafés, restaurants	120,199	3.44	97,802	2.61	76,627	2.20	2.30	Hotelbedrijven, koffie- en spijshuizen.
Fonctions dépendant de l'Etat, des provinces et des communes	110,656	3.17	168,661	4.50	229,177	6.58	6.78	Ambten afhankelijk van de Staat, provinciën en gemeenten.
Autres professions	392,645	11.24	384,155	10.24	276,838	7.95	8.16	Andere beroepen.
Chômeurs (1)	—	—	—	—	92,050	2,64	—	Werklozen (1).
Population active :	3,491,807	100.00	3,750,285	100.00	3,481,027	100.00	100.00	Actieve bevolking.

(1) En 1910 et 1930, les chômeurs sont répartis par professions; le recensement des activités de 1947 les reprend séparément.

(2) Après répartition proportionnelle des chômeurs dans chaque groupe de profession.

(1) In 1910 en 1930 zijn de werklozen ingedeeld naar beroep; de telling der bedrijvigheden in 1947 neemt ze afzonderlijk op.

(2) Na proportionele verdeling van de werklozen in iedere beroepsgroep.

**Répartition de la population au 31 décembre 1947 d'après le sexe.
la nationalité et l'activité dans laquelle la profession principale est exercée.**

**Indeling van de bevolking op 31 december 1947 naar het geslacht,
de nationaliteit en de activiteit waarin het hoofdberoep wordt uitgeoefend.**

SPÉCIFICATIONS	Agriculture, sylviculture et pêche Landbouw, bosbouw en visserij	Industries extractives Bodemindustrie	Industries manufacturières Be- en verwerkende nijverheid	Bâtiments et construction Gebouw- en bouwbedrijf	Transports et communications Vervoer en verkeer	Commerce de gros et de détail Groot- en kleinhandel	Finances, banques, assurances et agences diverses Financiële-, bank-, verzekeringswezen en verscheidene agentschappen	Hôtellerie et services personnels Hotelwezen en persoonsdiensten	Services publics, services médicaux et autres services d'intérêt général Openbare diensten, geneeskundige diensten en andere diensten van algemeen belang	Activités mal désignées Onnauwkeurig bepaalde activiteiten	En non activité In niet-activiteit	Total Totaal	OP- SOMMING
<i>Hommes.</i>													<i>Mannen.</i>
Belges	356,689	119,740	948,751	185,960	223,377	228,318	55,455	62,793	239,767	5,069	72,257	2,498,176	Belgen.
Etrangers	4,958	67,828	49,069	8,398	5,246	11,347	2,638	4,593	3,873	268	3,717	161,935	Vreemdelingen
Total :	361,647	187,568	997,820	194,358	228,623	239,665	58,093	67,386	243,640	5,337	75,974	2,660,111	Totaal.
<i>Femmes.</i>													<i>Vrouwen.</i>
Belges	60,510	2,718	301,338	2,146	14,150	147,110	17,831	130,183	96,992	1,274	14,948	789,200	Belgen.
Etrangères ...	626	322	11,476	81	453	4,069	718	8,809	3,950	84	1,128	31,716	Vreemdelingen
Total :	61,136	3,040	312,814	2,227	14,603	151,179	18,549	138,992	100,942	1,358	16,076	820,916	Totaal.
Total général :	422,783	190,608	1,310,634	196,585	243,226	390,844	76,642	206,378	344,582	6,695	92,050	3,481,027	Algem. totaal.

**Répartition de la population étrangère au 31 décembre 1947 d'après l'état
social, le sexe et l'activité dans laquelle la profession principale est exercée.**

**Indeling van de vreemde bevolking op 31 december 1947 naar de sociale stand,
het geslacht en de activiteit waarin het hoofdberoep wordt uitgeoefend.**

SPÉCIFICATIONS	Agriculture, sylviculture et pêche Landbouw, bosbouw en visserij	Industries extractives Bodemindustrie	Industries manufacturières Be- en verwerkende nijverheid	Bâtiments et construction Gebouw- en bouwbedrijf	Transports et communications Vervoer en verkeer	Commerce de gros et de détail Groot- en kleinhandel	Finances, banques, assurances et agences diverses Financiële-, bank-, verzekeringswezen en verscheidene agentschappen	Hôtellerie et services personnels Hotelwezen en persoonsdiensten	Services publics, services médicaux et autres services d'intérêt général Openbare diensten, geneeskundige diensten en andere diensten van algemeen belang	Activités mal désignées Onnauwkeurig bepaalde activiteiten	En non activité In niet-activiteit	Total Totaal	OP- SOMMING
Patrons H.	2,000	26	6,791	1,335	1,091	6,499	674	1,628	490	15	210	20,759	M. Bazen.
F.	103	—	795	8	41	1,343	34	837	239	3	24	3,427	V.
Employés .. H.	32	221	4,920	308	614	3,015	1,824	858	2,572	73	751	15,188	M. Bedienden.
F.	5	17	1,372	54	68	1,614	638	859	3,010	30	402	8,069	V.
Ouvriers.... H.	2,077	67,570	36,905	6,662	3,266	1,342	132	1,926	807	179	2,753	123,619	M. Werklieden.
F.	115	299	9,119	18	50	408	44	6,715	685	51	701	18,205	V.
Aidants H.	849	11	453	93	275	491	8	181	4	1	3	2,369	M. Helpers.
F.	403	6	190	1	294	704	2	398	16	—	1	2,015	V.
Total : H.	4,958	67,828	49,069	8,398	5,246	11,347	2,638	4,593	3,873	268	3,717	161,935	M. Totaal.
F.	626	322	11,476	81	453	4,069	718	8,809	3,950	84	1,128	31,716	V.

Répartition de la population d'après les langues nationales parlées - 1930 et 1947. Indeling van de bevolking naar de gesproken landtalen - 1930 en 1947.

PROVINCES	HABITANTS PARLANT — INWONERS SPREKENDE										Habitants parlant uniquement ou le plus fréquemment Inwoners die uitsluitend of het meest spreken		Habitants parlant aucune des trois langues nationales (1) Inwoners geen der drie landtalen sprekende (1)	Préférence non indiquée Voorkeur niet aangeduid	PROVINCIES
	le français seulement enkel Frans	le flamand seulement enkel Vlaams	l'allemand seulement enkel Duits	le français et le flamand Frans en Vlaams	le français et l'allemand Frans en Duits	le flamand et l'allemand Vlaams en Duits	les trois langues nationales de dric landtalen de drie landtalen	aucune des trois langues (1) geen der drie landtalen (1)	Total Totaal	le français Frans	le néerlandais Nederlands	l'allemand Duits			
1930															
Anvers	17,892	934,834	3,806	138,181	1,385	5,525	18,808	52,932	1,173,363	47,846	1,064,045	7,039	52,932	1,501	Antwerpen.
Brabant	512,844	597,007	2,502	480,677	11,296	960	17,307	57,472	1,680,065	769,931	844,352	5,259	57,472	3,051	Brabant.
Flandre occident.	42,808	676,338	121	137,270	240	262	4,439	40,110	901,588	75,225	784,741	261	40,110	1,251	West-Vlaanderen.
Flandre orientale.	13,239	952,020	135	132,714	314	428	5,717	44,632	1,149,199	38,728	1,063,542	266	44,632	2,031	Oost-Vlaanderen.
Hainaut	1,131,019	10,252	839	71,182	2,606	36	1,210	53,087	1,270,231	1,182,320	32,999	1,295	53,087	530	Henegouwen.
Liège	790,481	13,764	51,081	46,339	29,294	345	3,930	37,797	973,031	847,569	26,616	60,928	37,797	121	Luik.
Limbourg	11,751	288,434	4,736	31,650	530	1,765	1,764	27,012	367,642	17,034	317,473	5,924	27,012	199	Limburg.
Luxembourg	183,915	84	5,765	1,382	20,647	9	469	8,649	220,920	192,775	366	19,108	8,649	22	Luxemburg.
Namur	335,366	558	48	6,206	828	2	442	12,515	355,965	341,893	1,434	83	12,515	40	Namen.
Le Royaume :	3,039,315	3,473,291	69,033	1,045,601	67,140	9,332	54,086	334,206	8,092,004	3,513,321	4,135,568	100,163	334,206	8,746	Het Rijk.
1947															
Anvers	9,661	979,642	1,134	176,649	1,019	9,277	56,786	47,165	1,281,333	38,145	1,188,185	2,019	47,165	5,819	Antwerpen.
Brabant	527,722	556,253	2,065	571,759	17,746	3,136	65,046	54,741	1,798,468	893,922	820,015	3,857	54,741	25,933	Brabant.
Flandre occident.	43,131	693,152	118	197,219	361	1,945	23,651	36,872	996,449	82,260	874,181	216	36,872	2,920	West-Vlaanderen.
Flandre orientale.	12,168	951,077	248	178,403	414	3,952	28,522	42,496	1,217,280	37,773	1,132,259	470	42,496	4,282	Oost-Vlaanderen.
Hainaut	1,050,044	6,036	6,327	82,439	6,764	175	9,119	63,896	1,224,800	1,125,495	23,700	7,051	63,896	4,658	Henegouwen.
Liège	748,777	11,931	43,181	55,861	42,704	1,301	18,404	41,692	963,851	836,693	25,156	56,634	41,692	3,676	Luik.
Limbourg	9,406	355,066	4,550	47,938	282	3,454	9,193	30,557	460,446	15,477	408,169	5,105	30,557	1,138	Limburg.
Luxembourg	187,142	218	825	3,323	11,711	26	2,119	8,114	213,478	201,485	630	2,592	8,114	657	Luxemburg.
Namur	322,472	855	507	12,320	2,314	52	3,145	14,425	356,090	337,314	2,892	622	14,425	837	Namen.
Le Royaume :	2,910,523	3,554,230	58,955	1,325,911	83,315	23,318	215,985	339,958	8,512,195	3,568,564	4,475,187	78,566	339,958	49,920	Het Rijk.

(1) Comprend notamment les enfants en dessous de 2 ans.

(1) Met inbegrip inzonderheid van de kinderen beneden 2 jaar.

Répartition, au 31 décembre 1947, des chefs de famille, d'après le nombre d'enfants nés vivants et le nombre d'enfants encore vivants.

Indeling, op 31 december 1947, van de familiehoofden naar het aantal levend geboren en het aantal nog in leven zijnde kinderen.

Nombre d'enfants déclarés vivants	Répartition des chefs de famille d'après le nombre de leurs enfants nés vivants				Répartition des chefs de famille d'après le nombre de leurs enfants encore vivants au moment du recensement				Aantal levend aangegeven kinderen
	Indeling van de familiehoofden naar het aantal levend geboren kinderen				Indeling van de familiehoofden naar het aantal in leven zijnde kinderen op het ogenblik van de telling				
	Couples mariés	Veufs	Veuves	Total	Couples mariés	Veufs	Veuves	Total	
	Gehuwde paren	Weduwnaars	Weduwen	Totaal	Gehuwde paren	Weduwnaars	Weduwen	Totaal	
0 enfant . . .	534,706	37,347	96,520	668,573	569,432	42,699	109,935	722,066	0 kinderen
1 enfant . . .	584,492	31,529	84,484	700,505	636,436	39,212	102,747	778,395	1 kind
2 enfants . . .	418,098	29,521	76,216	523,835	428,421	32,915	82,695	544,031	2 kinderen
3 enfants . . .	230,004	21,624	51,515	303,143	214,619	22,176	50,324	287,119	3 kinderen
4 enfants . . .	133,246	15,951	35,001	184,198	116,806	14,991	31,597	163,394	4 kinderen
5 enfants . . .	79,009	11,775	24,341	115,125	65,117	10,302	20,447	95,866	5 kinderen
6 enfants . . .	50,408	9,006	17,739	77,153	39,090	6,917	13,523	59,530	6 kinderen
7 enfants . . .	32,104	6,818	13,355	52,277	22,964	4,521	8,761	36,246	7 kinderen
8 enfants . . .	22,021	5,035	10,133	37,189	14,109	2,749	5,427	22,285	8 kinderen
9 enfants . . .	14,455	3,743	7,546	25,744	8,115	1,566	3,070	12,751	9 kinderen
10 enfants . . .	9,904	2,712	5,268	17,884	4,382	815	1,542	6,739	10 kinderen
11 enfants . . .	6,244	1,788	3,528	11,560	2,335	420	723	3,478	11 kinderen
12 enfants et plus	9,112	2,723	5,686	17,521	1,977	289	541	2,807	12 kinderen en meer
<i>Total . . .</i>	2,123,803	179,572	431,332	2,734,707	2,123,803	179,572	431,332	2,734,707	<i>Totaal .</i>

Répartition des couples mariés d'après le nombre d'enfants encore vivants
(Recensements généraux de la population)

Indeling van de gehuwde paren naar het aantal nog in leven zijnde kinderen
(Algemene volkstellingen)

NOMBRE DES ENFANTS ENCORE VIVANTS	NOMBRE DES COUPLES MARIÉS EN AANTAL GEHUWDE PAREN IN :								AANTAL NOG IN LEVEN ZIJNDE KINDEREN
	1910		1920		1930		1947		
	Nombres absolus Absolute cijfers	‰	Nombres absolus Absolute cijfers	‰	Nombres absolus Absolute cijfers	‰	Nombres absolus Absolute cijfers	‰	
0 enfant	260,495	190	408,348	273	458,288	243	569,432	268	0 kinderen
1 enfant	282,518	206	338,776	226	521,932	277	636,436	300	1 kind
2 enfants	253,218	185	261,215	175	373,566	198	428,421	202	2 kinderen
3 enfants	177,827	130	164,860	110	206,266	109	214,619	101	3 kinderen
4 enfants	129,111	94	110,686	74	121,682	65	116,806	55	4 kinderen
5 enfants	91,636	67	74,881	50	75,558	40	65,117	31	5 kinderen
6 enfants	66,433	48	51,949	35	49,673	26	39,090	18	6 kinderen
7 enfants	44,532	33	35,360	24	32,524	17	22,964	11	7 kinderen
8 enfants	28,102	20	22,907	15	20,871	11	14,109	6	8 kinderen
9 enfants	16,025	12	13,923	9	12,245	7	8,115	4	9 kinderen
10 enfants	15,279	11	12,588	8	6,604	4	4,382	2	10 kinderen
11 enfants					3,250	2	2,335	1	11 kinderen
12 enfants et plus					2,419	1	1,977	1	12 kinderen en meer.
Non déclaré	5,702	4	1,246	1	—	—	—	—	Niet aangegeven
<i>Total . . .</i>	1,370,878	1.000	1,496,739	1.000	1,884,878	1.000	2,123,803	1.000	<i>Totaal.</i>
Nombre moyen des enfants p. 100 familles .	263		213		196		170		Gemiddeld aantal kinderen v. 100 gezinnen.

Répartition des couples mariés d'après l'âge des conjoints
Indeling van de gehuwde paren naar de leeftijd van de echtgenoten

(Recensement général de la population au 31 décembre 1947 — Algemene volkstelling van 31 december 1947)

AGE DE L'ÉPOUX	AGE DE L'ÉPOUSE — LEEFTIJD VAN DE ECHTGENOTE							Ensemble des couples mariés Total aantal gehuwde paren	LEEFTIJD VAN DE ECHTGENOOT
	Moins de 20 ans minder dan 20 jaar	20 à moins de 25 ans 20 tot minder dan 25 jaar	25 à moins de 30 ans 25 tot minder dan 30 jaar	30 à moins de 35 ans 30 tot minder dan 35 jaar	35 à moins de 45 ans 35 tot minder dan 45 jaar	45 à moins de 55 ans 45 tot minder dan 55 jaar	55 ans et plus 55 jaar en meer		

Nombres absolus — Absolute getallen

Moins de 20 ans	1,213	934	153	18	9	2	—	2,329	Minder dan 20 jaar.
20 à moins de 25 ans ..	8,311	53,227	13,083	960	301	38	5	75,925	20 tot minder dan 25 j.
25 à moins de 30 ans ..	3,286	66,708	102,784	11,030	2,470	203	40	186,521	25 tot minder dan 30 j.
30 à moins de 35 ans ..	535	15,272	73,277	92,975	24,963	960	65	208,047	30 tot minder dan 35 j.
35 à moins de 45 ans ..	165	5,328	26,948	104,161	375,133	34,510	1,642	547,887	35 tot minder dan 45 j.
45 à moins de 55 ans ..	16	421	1,579	5,261	136,808	325,193	32,780	502,058	45 tot minder dan 55 j.
55 ans et plus	2	78	258	655	9,344	121,537	469,162	601,036	55 jaar en meer.
Total	13,528	141,968	218,082	215,060	549,028	482,443	503,694	2,123,803	Totaal.

Nombres proportionnels — Verhoudingscijfers

Moins de 20 ans	6	4	1	—	—	—	—	11	Minder dan 20 jaar.
20 à moins de 25 ans ..	39	251	62	4	1	—	—	357	20 tot minder dan 25 j.
25 à moins de 30 ans ..	15	314	484	52	12	1	—	878	25 tot minder dan 30 j.
30 à moins de 35 ans ..	3	72	345	437	118	5	—	980	30 tot minder dan 35 j.
35 à moins de 45 ans ..	1	25	127	491	1,766	162	8	2,580	35 tot minder dan 45 j.
45 à moins de 55 ans ..	—	2	7	25	644	1,531	155	2,364	45 tot minder dan 55 j.
55 ans et plus	—	—	1	3	44	573	2,209	2,830	55 jaar en meer.
Total	64	668	1,027	1,012	2,585	2,272	2,372	10,000	Totaal.

Répartition des couples mariés d'après le nombre des enfants nés vivants et la durée du mariage

Indeling van de gehuwde paren naar het aantal levend geboren kinderen en de duur van het huwelijk

(Recensement général de la population au 31 décembre 1947 — Algemene volkstelling van 31 december 1947)

Nombre des enfants nés vivants issus du mariage actuel	DURÉE DU MARIAGE DUUR VAN HET HUWELIJK								Ensemble des couples mariés Totaal aantal gehuwde paren.	Aantal levend geboren kinderen uit het huidige huwelijk gesproten
	Moins de 1 an Minder dan 1 jaar	1 à moins de 2 ans 1 tot minder dan 2 jaar	2 à moins de 3 ans 2 tot minder dan 3 jaar	3 à moins de 4 ans 3 tot minder dan 4 jaar	4 à moins de 5 ans 4 tot minder dan 5 jaar	5 à moins de 10 ans 5 tot minder dan 10 jaar	10 à moins de 15 ans 10 tot minder dan 15 jaar	15 ans et plus 15 jaar en meer		

Nombres absolus — Absolute getallen

0 enfant	73,890	47,773	33,930	14,473	15,070	63,217	62,149	224,204	534,706	0 kinderen.
1 enfant	10,903	39,641	39,282	19,702	19,688	77,527	75,530	302,219	584,492	1 kind.
2 enfants	329	2,297	9,648	10,058	12,384	60,900	62,231	260,251	418,098	2 kinderen.
3 enfants	12	101	553	1,753	3,709	28,041	34,247	161,588	230,004	3 kinderen.
4 enfants	—	1	30	118	506	11,524	18,833	102,234	133,246	4 kinderen.
5 enfants	—	—	1	13	43	4,102	9,849	65,001	79,009	5 kinderen.
6 enfants	—	—	—	—	4	1,342	5,382	43,680	50,408	6 kinderen.
7 enfants	—	—	—	—	—	356	2,791	28,957	32,104	7 kinderen.
8 enfants	—	—	—	—	—	90	1,301	20,630	22,021	8 kinderen.
9 enfants	—	—	—	—	—	17	604	13,834	14,455	9 kinderen.
10 enfants	—	—	—	—	—	1	247	9,656	9,904	10 kinderen.
11 enfants	—	—	—	—	—	—	78	6,166	6,244	11 kinderen.
12 enfants et plus.	—	—	—	—	—	—	24	9,088	9,112	12 kind. en meer
Total	85,134	89,813	83,444	46,117	51,404	247,117	273,266	1,247,508	2,123,803	Totaal.

Nombres proportionnels — Verhoudingscijfers

0 enfant	348	225	160	68	71	298	293	1,056	2,519	0 kinderen.
1 enfant	51	187	185	93	93	365	356	1,423	2,753	1 kind.
2 enfants	2	11	45	47	58	287	293	1,226	1,969	2 kinderen.
3 enfants	—	—	3	8	17	133	161	762	1,084	3 kinderen.
4 enfants	—	—	—	1	2	54	89	481	627	4 kinderen.
5 enfants	—	—	—	—	—	19	46	306	371	5 kinderen.
6 enfants	—	—	—	—	—	6	25	206	237	6 kinderen.
7 enfants	—	—	—	—	—	2	13	136	151	7 kinderen.
8 enfants	—	—	—	—	—	—	6	97	103	8 kinderen.
9 enfants	—	—	—	—	—	—	3	65	68	9 kinderen.
10 enfants	—	—	—	—	—	—	1	45	46	10 kinderen.
11 enfants	—	—	—	—	—	—	—	29	29	11 kinderen.
12 enfants et plus.	—	—	—	—	—	—	—	43	43	12 kind. en meer
Total	401	423	393	217	241	1,164	1,286	5,875	10,000	Totaal.

Nombre des ménages par arrondissement.
Aantal gezinnen per arrondissement.

PROVINCES ET ARRONDISSEMENTS ADMINISTRATIFS	1947		1930		1920		1910		PROVINCIES EN ADMINISTRATIEVE ARRONDISSEMENTEN
	Ménages Gezinnen	Habitants par 100 ménages Inwoners op 100 gezinnen	Ménages Gezinnen	Habitants par 100 ménages Inwoners op 100 gezinnen	Ménages Gezinnen	Habitants par 100 ménages Inwoners op 100 gezinnen	Ménages Gezinnen	Habitants par 100 ménages Inwoners op 100 gezinnen	
Anvers	272,462	288	223,852	333	171,255	372	150,557	401	Antwerpen.
Malines	76,218	327	58,167	393	47,580	437	43,130	474	Mechelen.
Turnhout	63,345	392	43,588	459	33,462	513	30,547	524	Turnhout.
<i>Anvers :</i>	412,025	311	325,607	360	252,297	403	224,234	432	<i>Antwerpen.</i>
Bruxelles	503,853	258	414,207	291	339,368	318	296,537	345	Brussel.
Louvain	95,187	333	73,234	402	61,456	442	56,126	479	Leuven.
Nivelles	63,347	287	53,205	341	47,235	366	44,779	397	Nijvel.
<i>Brabant :</i>	662,387	272	540,646	311	448,059	340	397,442	370	<i>Brabant.</i>
Bruges	58,164	343	44,120	397	37,158	453	33,960	485	Brugge.
Dixmude	13,197	366	11,092	413	8,485	457	11,557	466	Diksmuide.
Ypres	36,571	337	30,399	391	19,760	435	28,223	457	Ieper.
Courtrai	83,927	327	65,067	377	49,192	431	45,153	474	Kortrijk.
Ostende	33,941	317	26,587	368	21,546	416	19,670	451	Oostende.
Roulers	35,125	355	28,141	388	22,676	434	23,083	480	Roeselare.
Tielt	19,445	382	16,167	429	14,760	485	14,990	501	Tielt.
Furnes	13,785	324	11,100	365	9,547	408	9,075	420	Veurne.
<i>Flandre occidentale :</i>	294,155	339	232,673	387	183,124	439	185,711	471	<i>West-Vlaanderen.</i>
Alost	71,053	336	55,453	400	45,727	457	42,245	490	Aalst.
Termonde	47,322	339	37,131	401	30,802	453	28,668	487	Dendermonde.
Eeklo	22,633	347	18,390	391	15,288	447	15,001	475	Eeklo.
Gand	147,928	298	126,274	334	110,020	368	100,531	409	Gent.
Audenarde	34,726	331	28,322	400	24,203	463	23,382	498	Oudenaarde.
Saint-Nicolas	54,442	338	43,889	392	38,954	445	36,353	481	Sint-Niklaas.
<i>Flandre orientale :</i>	378,104	322	309,459	371	264,994	418	246,180	455	<i>Oost-Vlaanderen.</i>
Ath	26,482	299	24,487	340	23,513	362	23,679	384	Aat.
Charleroi	165,600	263	151,259	299	132,141	325	115,208	365	Charleroi.
Mons	95,954	270	86,501	311	78,544	329	71,155	366	Bergen.
Soignies	58,098	287	53,186	321	45,900	351	41,897	384	Zinnik.
Thuin	48,279	279	45,458	309	40,724	329	38,584	356	Thuin.
Tournai	50,660	295	46,016	337	42,038	363	41,440	391	Doornik.
<i>Hainaut :</i>	445,073	275	406,907	312	362,860	336	331,963	371	<i>Henegouwen.</i>
Huy	31,716	295	28,892	339	26,487	371	25,702	402	Hoei.
Liège	221,499	255	194,379	290	164,446	316	148,176	358	Luik.
Verviers	79,154	299	73,288	328	52,673	328	50,742	356	Verviers.
Waremme	22,074	314	18,672	384	17,105	421	16,216	453	Borgworm.
<i>Liège :</i>	354,443	272	315,231	309	260,711	331	240,836	369	<i>Luik.</i>
Hasselt	53,071	413	38,278	445	26,247	499	22,452	521	Hasselt.
Maaseik	21,594	486	15,639	509	12,610	530	11,679	525	Maaseik.
Tongres	34,211	398	26,433	445	21,084	487	19,628	496	Tongeren.
<i>Limbourg :</i>	108,876	423	80,350	458	59,941	501	53,759	513	<i>Limburg.</i>
Arlon	12,653	318	11,585	358	10,270	391	9,876	418	Aarlen.
Bastogne	10,653	356	9,706	446	9,552	447	9,387	458	Bastenaken.
Marche-en-Famenne	12,470	328	11,304	373	10,961	393	10,798	411	Marche-en-Famenne.
Neufchâteau	16,168	338	15,047	370	14,250	398	14,289	412	Neufchâteau.
Virton	12,758	313	12,063	342	11,253	365	11,589	376	Virton.
<i>Luxembourg :</i>	64,702	330	59,705	370	56,286	398	55,939	413	<i>Luxemburg.</i>
Dinant	26,683	321	24,398	355	23,069	376	24,254	381	Dinant.
Namur	71,521	299	61,362	343	55,536	368	53,458	393	Namen.
Philippeville	19,010	296	18,107	326	16,915	338	17,326	349	Philippeville.
<i>Namur :</i>	117,214	304	103,867	343	95,520	365	95,038	382	<i>Namen.</i>
<i>Le Royaume :</i>	2,836,979	300	2,374,445	341	1,983,792	373	1,831,102	405	<i>Het Rijk.</i>

Evolution générale de la natalité. (1)
(enfants mort-nés non compris).

Algemene evolutie van de nataliteit. (1)
(dodgeboren kinderen niet inbegrepen).

Années Jaren	Garçons - Jongens			Filles - Meisjes			Total des naissances. - Totaal der geboorten			
	Légitimes Wettige	Illégitimes Onwettige	Total Totaal	Légitimes Wettige	Illégitimes Onwettige	Total Totaal	Légitimes Wettige	Illégitimes Onwettige	Total Totaal	pour 1,000 habitants per 1,000 inwoners
1920.....	79,054	5,886	84,940	74,248	5,762	80,010	153,302	11,648	164,950	22,27
1921.....	79,080	5,470	84,550	74,883	5,170	80,053	153,963	10,640	164,603	22,00
1922.....	74,670	4,759	79,429	70,773	4,579	75,352	145,443	9,338	154,781	20,53
1923.....	75,967	4,447	80,414	71,824	4,362	76,186	147,791	8,809	156,600	20,59
1924.....	74,781	4,083	78,864	71,136	4,083	75,219	145,917	8,166	154,083	20,05
1925 (1)	75,482	3,878	79,370	72,086	3,874	75,960	147,578	7,752	155,330	19,88
1926.....	73,616	3,496	77,112	70,292	3,605	73,897	143,908	7,101	151,009	19,18
1927.....	71,504	3,368	74,872	68,178	3,246	71,424	139,682	6,614	146,296	18,44
1928.....	72,354	3,284	75,638	69,211	3,222	72,433	141,565	6,506	148,071	18,50
1929.....	72,005	3,172	75,177	69,071	3,063	72,134	141,076	6,235	147,311	18,28
1930.....	75,141	3,057	78,198	71,225	3,107	74,332	146,366	6,164	152,530	18,85
1931.....	73,810	2,780	76,590	70,258	2,809	73,067	144,068	5,589	149,657	18,34
1932.....	71,766	2,646	74,412	68,881	2,542	71,423	140,647	5,188	145,835	17,76
1933.....	68,121	2,171	70,292	64,313	2,152	66,465	132,434	4,323	136,757	16,58
1934.....	66,315	1,978	68,293	63,263	1,958	65,221	129,578	3,936	133,514	16,13
1935.....	63,884	1,915	65,799	60,781	1,852	62,633	124,665	3,767	128,432	15,47
1936.....	63,653	1,711	65,364	60,657	1,730	62,387	124,310	3,441	127,751	15,33
1937.....	64,488	1,623	66,111	60,955	1,630	62,585	125,443	3,253	128,696	15,39
1938.....	66,597	1,706	68,303	63,654	1,653	65,307	130,251	3,359	133,610	15,93
1939.....	64,656	1,631	66,287	62,163	1,569	63,732	126,819	3,200	130,019	15,49
1940 (2)	55,999	1,800	57,799	53,011	1,687	54,698	109,010	3,487	112,497	13,56
1941.....	50,190	1,550	51,740	47,418	1,458	48,876	97,608	3,008	100,616	12,18
1942.....	54,948	1,370	56,318	51,063	1,222	52,285	106,011	2,592	108,603	13,19
1943.....	62,067	1,618	63,685	58,096	1,568	59,664	120,163	3,186	123,349	14,96
1944.....	63,419	2,183	65,602	59,340	2,180	61,520	122,759	4,363	127,122	15,25
1945.....	64,204	2,823	67,027	60,762	2,737	63,499	124,966	5,560	130,526	15,64
1946.....	76,029	3,002	79,031	71,142	2,789	73,931	147,171	5,791	152,962	18,23
1947.....	75,032	2,374	77,406	70,465	2,356	72,821	145,497	4,730	150,227	17,65
1948.....	74,898	2,349	77,247	70,991	2,178	73,169	145,889	4,527	150,416	17,48
1949.....	74,197	2,022	76,219	69,717	1,918	71,635	143,914	3,940	147,854	17,14
1950.....	72,840	1,938	74,778	69,055	1,839	70,894	141,895	3,777	145,672	16,83
1951.....	71,411	1,652	73,063	67,588	1,663	69,251	138,999	3,315	142,314	16,35
1952.....	73,659	1,725	75,384	69,009	1,671	70,680	142,668	3,396	146,064	16,68
1953.....	73,604	1,678	75,282	69,260	1,583	70,843	142,864	3,261	146,125	16,61
1954.....	74,650	1,587	76,237	70,803	1,498	72,301	145,453	3,085	148,538	16,80
1955.....	74,900	1,584	76,484	71,126	1,585	72,711	146,026	3,169	149,195	16,77
1956.....	75,419	1,574	76,993	71,672	1,545	73,217	147,091	3,119	150,210	16,78

(1) Les naissances relevées sont celles inscrites au registre de l'état civil et qui sont survenues au cours de l'année considérée. Jusqu'en 1953 inclus il s'agit des naissances de fait; à partir de 1954 les naissances concernant la population résidant dans la commune (naissances de droit)

(2) A partir de 1925, les données comprennent les renseignements relatifs aux cantons annexés de l'Est.

(3) De 1940 à 1943 inclus, 41 communes ont été soustraites à la juridiction administrative belge (88,000 habitants au 31 décembre 1939).

(1) De hier getelde geboorten zijn deze die in het register van de burgerlijke stand werden opgenomen zich in de loop van het beschouwde jaar hebben voorgedaan. Tot en met 1953 gaat het om de feitelijke geboorten; van 1954 af hebben de geboorten betrekking op de bevolking van gewoon verblijf der gemeente (werkelijke geboorten).

(2) Van 1925 af omvatten de gegevens de inlichtingen betreffende de aangehechte Oostkantons.

(3) Van 1940 tot en met 1943, werden 41 gemeenten (88,000 inwoners op 31 december 1939) aan de Belgische administratieve rechtsmacht onttrokken.

Évolution générale de la mortalité. Algemene evolutie van de mortaliteit.

Années Jaren	Enfants mort-nés. — Doodgeboren kinderen						Années Jaren	Enfants mort-nés. — Doodgeboren kinderen					
	Garçons Jongens		Filles Meisjes		Total Totaal	Pour 1,000 nais- sances (mort-nés et autres présentés sans vie compris) Per 1,000 geboorten (doodgeborenen en andere levenloos aangegeven inbegrepen)		Garçons Jongens		Filles Meisjes		Total Totaal	Pour 1,000 nais- sances (mort-nés et autres présentés sans vie compris) Per 1,000 geboorten (doodgeborenen en andere levenloos aangegeven inbegrepen)
	Légitimes Wettige	Illégitimes Onwettige	Légitimes Wettige	Illégitimes Onwettige				Légitimes Wettige	Illégitimes Onwettige	Légitimes Wettige	Illégitimes Onwettige		
1920.....	3,402	382	2,604	367	6,755	39,34	1939...	2,107	90	1,633	80	3,910	29,19
1921.....	3,613	371	2,617	360	6,961	40,57	1940 (2)	1,736	88	1,348	61	3,233	27,94
1922.....	3,423	340	2,531	318	6,612	40,97	1941...	1,438	68	1,172	69	2,747	26,58
1923.....	3,348	287	2,479	274	6,388	39,19	1942...	1,504	70	1,147	50	2,771	24,88
1924.....	3,207	282	2,352	237	6,078	37,95	1943...	1,718	62	1,260	65	3,105	24,55
1925 (1) ..	3,003	235	2,165	221	5,624	34,94	1944...	1,723	77	1,365	59	3,224	24,73
1926.....	2,884	205	2,083	198	5,370	34,34	1945...	1,756	116	1,364	107	3,343	24,97
1927.....	2,682	189	2,069	166	5,106	33,72	1946...	2,238	145	1,670	128	4,181	26,61
1928.....	2,803	209	2,030	143	5,185	34,25	1947...	2,115	134	1,706	83	4,038	26,18
1929.....	2,701	181	2,033	163	5,078	33,32	1948...	2,087	128	1,627	98	3,940	25,53
1930.....	2,767	176	2,030	171	5,144	32,62	1949...	1,924	113	1,492	81	3,610	23,83
1931.....	2,649	163	2,111	141	5,064	32,73	1950...	1,807	67	1,475	62	3,411	22,88
1932.....	2,614	158	1,949	129	4,850	32,19	1951...	1,661	75	1,334	53	3,123	21,47
1933.....	2,512	154	1,877	131	4,674	33,05	1952...	1,584	66	1,321	44	3,015	20,22
1934.....	2,525	132	1,789	87	4,533	32,84	1953...	1,594	49	1,252	49	2,944	19,75
1935.....	2,234	135	1,710	103	4,182	31,54	1954...	1,465	37	1,206	33	2,741	18,12
1936.....	2,250	113	1,673	88	4,124	31,27	1955...	1,432	67	1,212	40	2,751	18,11
1937.....	2,143	106	1,679	69	3,997	30,12	1956...	1,376	48	1,087	45	2,556	16,73
1938.....	2,241	79	1,704	85	4,109	29,84	1957...	1,302	43	1,133	35	2,513	16,17

(1) A partir de 1925, les données comprennent les renseignements relatifs aux cantons annexés de l'Est.

(2) De 1940 à 1943 inclus, 41 communes ont été soustraites à la juridiction administrative belge (88.090 habitants au 31 décembre 1939).

(1) Van 1925 af omvatten de gegevens de inlichtingen betreffende de aangehechte Oostkantons.

(2) Van 1940 tot en met 1943, werden 41 gemeenten (88.090 inwoners op 31 december 1939) aan de Belgische administratieve rechtsmacht onttrokken.

Évolution de la natalité par mois. — Evolutie van de nataliteit per maand.

Années Jaren	Janvier Januari	Février Februari	Mars Maart	Avril April	Mai Mei	Juin Juni	Juillet Juli	Août Augustus	Septembre September	Octobre October	Novembre November	Decembre December
1950.....	12,592	11,948	13,061	12,426	13,239	12,414	12,274	12,156	11,384	11,629	11,035	11,514
1951.....	12,303	11,530	12,488	12,032	12,501	12,083	12,461	11,779	11,166	11,275	10,874	11,822
1952.....	12,113	12,166	12,801	12,464	12,791	12,374	12,633	11,992	11,857	11,796	11,327	11,750
1953.....	12,701	11,736	12,896	12,268	12,748	12,522	12,842	12,467	11,727	11,610	11,020	11,588
1954.....	12,463	11,963	12,954	12,399	13,602	12,565	12,878	12,429	12,132	11,970	11,348	11,835
1955.....	12,404	11,934	13,268	12,829	13,315	12,842	13,069	12,537	12,369	12,012	11,134	11,482
1956.....	12,576	12,529	13,635	12,789	13,192	12,250	13,009	12,532	12,286	11,918	11,518	11,976
1957.....	12,689	11,968	13,341	13,144	13,435	13,215	13,135	12,730	12,522	12,664	11,651	12,377

Répartition des naissances d'après l'âge de la mère
(Enfants présentés sans vie non compris).

Indeling van de geboorten naar de leeftijd van de moeder.
(Levenloos aangegeven kinderen niet inbegrepen).

ANNÉES JAREN	Moins de 15 ans Minder dan 15 jaar	15 à moins de 20 ans 15 tot mind. dan 20 jaar	20 à moins de 25 ans 20 tot mind. dan 25 jaar	25 à moins de 30 ans 25 tot mind. dan 30 jaar	30 à moins de 35 ans 30 tot mind. dan 35 jaar	35 à moins de 40 ans 35 tot mind. dan 40 jaar	40 à moins de 45 ans 40 tot mind. dan 45 jaar	45 ans et plus 45 jaar en meer	Age non indiqué Ouderdom niet aan- gegeven	Ensemble des naissances Totaal aantal geboorten
1939	34	6,316	25,498	41,318	30,659	18,342	6,068	523	—	128,758
1940	21	5,224	21,564	34,644	27,015	16,833	5,727	455	37	111,520
1941	14	3,957	20,198	29,642	24,335	15,596	5,577	472	14	99,805
1942	19	4,370	24,000	30,345	26,848	16,248	5,515	420	—	107,765
1943	15	5,185	31,796	30,344	29,995	18,315	6,293	423	8	122,374
1944	13	5,395	34,138	28,786	31,351	19,241	6,601	452	85	126,062
1945	6	5,553	32,971	30,014	32,709	20,476	7,229	514	31	129,503
1946	9	6,390	39,525	39,375	35,690	22,651	7,428	567	—	151,635
1947	15	6,755	40,535	42,294	30,111	21,035	7,505	578	—	148,828
1948	5	7,222	41,789	46,168	26,011	20,276	7,003	556	—	149,030
1949	9	6,953	40,896	48,542	23,249	19,358	6,817	545	—	146,369
1950	16	6,768	39,439	48,578	24,072	18,537	6,386	520	—	144,316
1951	9	6,314	39,130	46,943	25,438	16,567	6,009	496	—	140,906
1952	12	5,981	40,255	47,716	28,656	15,474	6,132	414	—	144,640
1953	14	5,773	40,592	47,275	31,134	13,699	5,959	477	—	144,923
1954	9	5,979	41,040	47,790	33,600	12,517	5,856	457	23	147,271
1955	11	5,939	41,435	48,011	33,115	13,203	5,713	423	13	147,863
1956	6	6,140	41,311	48,795	32,930	14,231	5,115	362	9	148,899
1957	15	6,468	41,565	50,132	32,880	15,553	4,598	372	15	151,598

Répartition des naissances légitimes d'après l'âge du père.
(Enfants présentés sans vie non compris).

Indeling van de wettige geboorten naar de leeftijd van de vader.
(Levenloos aangegeven kinderen niet inbegrepen).

ANNÉES JAREN	Moins de 20 ans Minder dan 20 jaar	20 à moins de 25 ans 20 tot min dan 25 jaar	25 à moins de 30 ans 25 tot min dan 30 jaar	30 à moins de 35 ans 30 tot min dan 35 jaar	35 à moins de 40 ans 35 tot min dan 40 jaar	40 à moins de 45 ans 40 tot min dan 45 jaar	45 à moins de 50 ans 45 tot min dan 50 jaar	50 à moins de 55 ans 50 tot min dan 55 jaar	55 à moins de 60 ans 55 tot min dan 60 jaar	60 ans et plus 60 jaar en meer	Décédés Overleden	Age non indiqué Ouderdom niet aan- gegeven	Ensemble des naissances Totaal aantal geboorten
1939	796	13,371	38,275	34,968	22,823	10,360	3,470	1,060	314	171	—	—	125,608
1940	690	10,237	31,846	29,917	20,855	9,779	3,108	909	285	173	—	283	108,082
1941	585	9,484	27,545	26,282	19,080	9,350	3,044	881	241	143	—	199	96,834
1942	660	12,586	28,547	29,423	20,008	9,670	3,005	825	250	121	11	115	105,221
1943	858	17,670	29,066	33,020	22,531	11,212	3,451	857	235	131	176	21	119,228
1944	903	18,681	27,005	34,369	23,772	11,987	3,492	828	236	117	251	102	121,743
1945	1,046	16,958	26,779	35,386	25,123	13,268	3,864	1,260	220	162	241	83	124,008
1946	1,058	20,970	35,307	40,562	28,723	13,868	4,083	854	220	162	116	—	145,923
1947	1,190	22,266	39,455	35,253	26,845	13,599	4,222	851	248	118	134	—	144,181
1948	1,216	23,468	44,104	31,287	26,200	12,940	4,061	870	201	172	70	—	144,589
1949	1,210	23,053	46,875	28,049	25,350	12,664	4,060	826	211	84	109	—	142,491
1950	1,109	22,000	46,845	28,442	24,750	12,300	3,935	838	186	81	115	—	140,601
1951	1,099	21,815	45,688	30,136	22,304	11,727	3,755	803	176	73	82	—	137,658
1952	1,068	21,953	46,645	33,615	20,993	12,070	3,840	789	177	74	85	—	141,309
1953	981	21,735	46,486	36,723	18,734	11,950	3,914	804	206	70	103	—	141,706
1954	1,011	22,578	46,620	39,629	17,345	11,912	3,861	877	180	93	111	7	144,224
1955	961	22,978	46,923	39,242	17,835	11,605	3,861	911	202	80	116	15	144,729
1956	964	23,042	47,607	39,358	19,017	10,794	3,770	881	188	75	117	15	145,828
1957	1,027	23,320	49,350	39,273	20,501	10,024	3,776	852	194	83	34	117	148,551

Répartition des naissances d'après l'âge de la mère, la légitimité et le sexe en 1956.

Taux brut et net de la reproduction de la population belge.

Indeling van de geboorten naar de leeftijd van de moeder, de wettigheid en het geslacht in 1956.

Bruto- en netto-reproductiecijfers der Belgische bevolking.

AGE LEEFTIJD	Légitimes Wettige				Illégitimes Onwettige				Légitimes et illégitimes Wettige en onwettige				Nombre de naissances féminines pour 1,000 femmes survivantes Taux net de reproduction Aantal vrouwelijke geboorten per 1,000 overle- vende vrouwen Netto- reproductiecijfer	
	Garçons Jongens		Filles Meisjes		Garçons Jongens		Filles Meisjes		Garçons Jongens		Filles Meisjes			Femmes survivantés (taux de survie) Overlevende vrouwen (over- levingskans)
	Total Totaal	Total Totaal	Total Totaal	Total Totaal	Total Totaal	Total Totaal	Total Totaal	Total Totaal	Nombre de naissances féminines pour 1,000 femmes Taux brut de reproduction Aantal vrouwelijke geboorten per Bruto- reproductiecijfer					
14 à moins de 15 ans.	1	1	4	5	1	1	4	5	2	2	4	6	0,37	
14 tot minder dan 15 jaar	20	28	5	12	7	28	5	12	27	27	13	40	0,95852	
15	85	162	18	48	30	115	18	48	115	115	95	210	0,95810	
16	368	682	47	85	38	406	47	85	361	361	361	767	0,95769	
17	872	1,664	75	137	62	934	75	137	934	867	867	1,801	0,95732	
18	1,562	3,130	92	192	100	1,662	92	192	1,662	1,660	1,660	3,322	0,95672	
19	2,530	4,811	104	233	119	2,649	104	233	2,649	2,385	2,385	5,034	0,95617	
20	3,546	6,853	113	231	118	3,664	113	231	3,664	3,420	3,420	7,084	0,95547	
21	4,225	8,364	105	213	108	4,333	105	213	4,333	4,244	4,244	8,577	0,95474	
22	4,967	9,727	91	193	102	5,069	91	193	5,069	4,851	4,851	9,920	0,95401	
23	5,365	10,530	71	166	95	5,460	71	166	5,460	5,236	5,236	10,696	0,95314	
24	5,532	10,855	87	171	84	5,616	87	171	5,616	5,410	5,410	11,026	0,95225	
25	5,181	10,224	75	161	86	5,272	75	161	5,272	5,118	5,118	10,385	0,95134	
26	4,913	9,619	78	123	85	4,958	78	123	4,958	4,784	4,784	9,742	0,95034	
27	4,645	9,068	64	115	51	4,696	64	115	4,696	4,487	4,487	9,183	0,94943	
28	4,334	8,337	63	122	58	4,393	63	122	4,393	4,066	4,066	8,459	0,94844	
29	3,969	7,760	58	116	58	4,027	58	116	4,027	3,849	3,849	7,876	0,94731	
30	3,681	7,160	58	118	60	3,741	58	118	3,741	3,537	3,537	7,278	0,94620	
31	3,281	6,413	50	104	54	3,335	50	104	3,335	3,182	3,182	6,517	0,94510	
32	3,011	5,866	43	85	42	3,053	43	85	3,053	2,898	2,898	6,254	0,94379	
33	2,710	5,228	41	80	39	2,749	41	80	2,749	2,559	2,559	5,308	0,94249	
34	2,277	4,490	43	84	41	2,318	43	84	2,318	2,256	2,256	4,574	0,94101	
35	1,980	3,831	45	83	38	2,018	45	83	2,018	1,896	1,896	3,914	0,93965	
36	1,187	2,298	23	48	25	1,212	23	48	1,212	1,134	1,134	2,346	0,93827	
37	879	1,721	16	36	20	899	16	36	899	858	858	1,757	0,93655	
38	823	1,616	14	24	10	833	14	24	833	807	807	1,640	0,93471	
39	719	1,457	9	26	17	736	9	26	736	747	747	1,463	0,93290	
40	717	1,443	9	20	11	728	9	20	728	735	735	1,463	0,93097	
41	549	1,054	6	17	11	560	6	17	560	511	511	1,071	0,92861	
42	364	693	4	13	4	368	4	13	368	338	338	692	0,92620	
43	201	381	4	11	4	205	4	11	205	187	187	392	0,92371	
44	85	197	2	2	—	85	2	2	85	114	114	199	0,92086	
45	44	101	—	2	—	46	—	2	46	57	57	103	0,91772	
46	19	34	—	2	—	19	—	2	19	17	17	36	0,91437	
47	12	19	—	1	—	12	—	1	12	8	8	20	0,91075	
48	2	4	—	—	—	2	—	—	2	—	—	4	0,90684	
49	—	—	—	—	—	—	—	—	—	—	—	—	—	
50 ans et plus — 50 jaar en ouder	—	—	—	—	—	—	—	—	—	—	—	—	—	
Inconnus — Onbekenden	3	7	—	2	2	5	—	4	—	4	—	9	—	
Total—Totaal :	74,659	145,828	1,543	3,071	1,543	76,202	1,528	3,071	76,202	72,697	148,899	1,174,84	1,114,50	

Répartition des naissances d'après le nombre des enfants encore vivants déjà issus du mariage actuel des parents.

(Enfants présentés sans vie non compris).

Indeling van de geboorten naar het aantal nog in leven zijnde kinderen die reeds uit het huwelijk van de ouders gesproten waren.

(Levenloos aangegeven kinderen niet inbegrepen).

ANNÉES JAREN	1 ^{re} naissance 1 ^e geboorte	2 ^e naissance 2 ^e geboorte	3 ^e naissance 3 ^e geboorte	4 ^e naissance 4 ^e geboorte	5 ^e naissance 5 ^e geboorte	6 ^e naissance 6 ^e geboorte	7 ^e naissance 7 ^e geboorte	8 ^e naissance 8 ^e geboorte	9 ^e naissance et au delà 9 ^e en volg.	Total des naissances Totaal aantal geboorten
1939	48,097	31,475	18,039	10,919	6,672	4,198	2,614	1,593	2,001	125,608
1950	57,778	38,329	20,050	10,765	5,575	3,335	1,921	1,227	1,621	140,601
1951	55,783	36,736	20,349	11,000	5,877	3,350	1,896	1,103	1,564	137,658
1952	56,340	37,349	21,352	11,797	6,321	3,410	1,979	1,231	1,530	141,309
1953	55,500	37,410	21,766	12,158	6,540	3,612	2,077	1,140	1,503	141,706
1954	55,538	38,115	22,067	12,939	6,936	3,761	2,209	1,155	1,504	144,224
1955	55,242	38,108	22,539	13,023	7,091	3,837	2,126	1,287	1,476	144,729
1956	55,850	38,126	22,463	13,143	7,155	4,095	2,227	1,258	1,511	145,828
1957	56,824	38,849	22,699	13,168	7,418	4,278	2,358	1,297	1,660	148,551

Répartition des naissances légitimes d'après le nombre des enfants encore vivants et décédés déjà issus du mariage actuel des parents.

(Enfants présentés sans vie non compris).

Indeling van de wettige geboorten naar het aantal nog in leven zijnde en overleden kinderen die reeds uit het huwelijk der ouders gesproten waren.

(Levenloos aangegeven kinderen niet inbegrepen).

ANNÉES JAREN	1 ^{re} naissance 1 ^e geboorte	2 ^e naissance 2 ^e geboorte	3 ^e naissance 3 ^e geboorte	4 ^e naissance 4 ^e geboorte	5 ^e naissance 5 ^e geboorte	6 ^e naissance 6 ^e geboorte	7 ^e naissance 7 ^e geboorte	8 ^e naissance 8 ^e geboorte	9 ^e naissance et au delà 9 ^e en volg.	Total des naissances Totaal aantal geboorten
1939	45,789	29,696	18,008	11,380	7,256	4,768	3,155	2,084	3,472	125,608
1950	55,984	37,010	20,176	11,232	6,213	3,730	2,269	1,527	2,460	140,601
1951	54,148	35,557	20,400	11,393	6,352	3,816	2,347	1,358	2,287	137,658
1952	54,842	36,120	21,327	12,266	6,854	3,777	2,396	1,444	2,283	141,309
1953	54,113	36,382	21,656	12,472	7,121	4,003	2,376	1,444	2,139	141,706
1954	54,422	36,906	22,053	13,129	7,466	4,136	2,523	1,423	2,166	144,224
1955	54,113	37,066	22,501	13,210	7,485	4,272	2,504	1,487	2,091	144,729
1956	54,642	37,241	22,297	13,389	7,631	4,447	2,505	1,563	2,113	145,828
1957	55,734	37,981	22,624	13,278	7,810	4,609	2,698	1,567	2,250	148,551

Répartition des naissances légitimes d'après la durée du mariage actuel des parents.

(Enfants présentés sans vie non compris).

Indeling van de wettige geboorten naar de duur van het huidige huwelijk der ouders.

(Levenloos aangegeven kinderen niet inbegrepen).

DURÉE DU MARIAGE ACTUEL DUUR VAN HET HUIDIG HUWELIJK	1939	1949	1950	1951	1952	1953	1954	1955	1956	1957
Moins de 1 an. - Mind. dan 1 j. . .	18,743	26,369	24,195	23,365	23,020	22,755	23,267	23,172	23,827	23,907
1 à - de 2 a. - 1 tot - d. 2 j.	15,168	21,606	19,584	18,560	18,977	17,995	18,246	18,494	18,632	19,382
2 à - de 3 a. - 2 t. - d. 3 j.	12,891	18,008	17,367	15,708	15,177	15,371	15,153	15,087	15,481	15,727
3 à - d. 4 a. - 3 t. - d. 4 j.	10,948	15,259	14,955	14,169	13,479	13,164	13,247	13,007	12,873	13,202
4 à - d. 5 a. - 4 t. - d. 5 j.	8,642	9,005	13,057	12,816	12,565	11,797	11,523	11,606	11,176	11,243
5 à - d. 6 a. - 5 t. - d. 6 j.	8,030	6,493	7,826	10,869	11,084	10,937	10,286	10,261	9,999	9,971
6 à - d. 7 a. - 6 t. - d. 7 j.	6,860	6,877	5,691	6,608	9,768	9,885	9,727	8,904	8,704	8,898
7 à - d. 8 a. - 7 t. - d. 8 j.	6,222	5,547	6,011	4,798	6,052	8,576	8,870	8,477	7,724	7,728
8 à - d. 9 a. - 8 t. - d. 9 j.	5,828	3,832	4,920	5,051	4,412	5,272	7,578	7,424	7,381	6,810
9 à - d. 10 a. - 9 t. - d. 10 j.	5,362	3,280	3,240	4,065	4,752	3,870	4,649	6,499	6,389	6,367
10 à - d. 12 a. - 10 t. - d. 12 j.	8,720	7,722	6,253	5,239	6,413	7,368	7,129	7,072	9,294	10,690
12 à - d. 14 a. - 12 t. - d. 14 j.	6,518	6,323	5,845	5,443	4,625	4,128	4,839	5,558	5,279	5,252
14 à - d. 16 a. - 14 t. - d. 16 j.	5,100	4,631	4,494	4,328	4,229	4,046	3,406	3,067	3,565	4,104
16 à - d. 18 a. - 16 t. - d. 18 j.	3,317	3,224	3,074	2,887	2,975	2,973	2,887	2,771	2,263	2,111
18 à - d. 20 a. - 18 t. - d. 20 j.	2,181	2,212	2,009	1,886	1,918	1,817	1,744	1,735	1,740	1,649
20 à - d. 25 a. - 20 t. - d. 25 j.	944	1,956	1,837	1,735	1,673	1,614	1,559	1,468	1,380	1,361
25 an et plus. - 25 jaar en meer.	134	124	191	131	101	128	95	108	98	109
Inconu. - Onbekend.	—	23	52	—	89	10	19	19	23	40
Total des naissances Totaal aantal geboorten . . .	125,608	142,491	140,601	137,658	141,309	141,706	144,224	144,729	145,828	148,551

Accouchements doubles ⁽¹⁾

(y compris les mort-nés et autres enfants présentés sans vie).

Tweelinggeboorten ⁽¹⁾

(met inbegrip van de doodgeborenen en andere levenloos aangegeven kinderen).

SPECIFICATIONS	1920	1925	1930	1935	1940	1945	1950	OPSOMMING
Sexe masculin.								Mannelijk geslacht.
Légitimes { nés vivants	1,656	1,439	1,361	1,133	1,077	1,216	1,325	Levendgeboren } wettige.
{ mort-nés	176	187	167	119	102	117	132	Doodgeboren } wettige.
Illégitimes { nés vivants	76	58	70	22	15	52	45	Levendgeboren } onwettige.
{ mort-nés	15	16	7	2	22	2	5	Doodgeboren } onwettige.
Total :	1,923	1,700	1,605	1,276	1,216	1,387	1,507	Totaal.
Sexe féminin.								Vrouwelijk geslacht.
Légitimes { nées vivantes	1,537	1,391	1,368	1,047	1,096	1,171	1,380	Levendgeboren } wettige.
{ mort-nées	147	153	128	105	71	80	137	Doodgeboren } wettige.
Illégitimes { nées vivantes	82	38	58	34	3	39	48	Levendgeboren } onwettige.
{ mort-nées	11	14	3	14	2	5	—	Doodgeboren } onwettige.
Total :	1,777	1,596	1,557	1,200	1,172	1,295	1,565	Totaal.
Ensemble.								Te zamen.
Légitimes { nés vivants	3,193	2,830	2,729	2,180	2,173	2,387	2,705	Levendgeboren } wettige.
{ mort-nés	323	340	295	224	173	197	269	Doodgeboren } wettige.
Illégitimes { nés vivants	158	96	128	56	37	91	93	Levendgeboren } onwettige.
{ mort-nés	26	30	10	16	5	7	5	Doodgeboren } onwettige.
Totaux généraux :	3,700	3,296	3,162	2,476	2,388	2,682	3,072	Algemene totalen.
Anvers	600	566	538	448	418	456	512	Antwerpen.
Brabant	650	538	514	322	398	454	500	Brabant.
Flandre occidentale	420	426	410	344	326	428	422	West-Vlaanderen.
Flandre orientale	584	466	480	392	366	386	420	Oost-Vlaanderen.
Hainaut	494	410	404	302	278	256	438	Henegouwen.
Liège	450	390	352	228	220	228	336	Luik.
Limbourg	216	226	246	236	208	316	220	Limburg.
Luxembourg	142	118	100	84	66	64	90	Luxemburg.
Namur	144	156	118	120	108	94	134	Namen.
Le Royaume :	3,700	3,296	3,162	2,476	2,388	2,682	3,072	Het Rijk.

Accouchements multiples ⁽¹⁾**Meerlinggeboorten ⁽¹⁾**

ACCOUCHEMENTS	1920	1925	1930	1935	1940	1945	1950	GEBORTEN
Doubles.								Tweelingen.
Deux garçons	633	560	519	425	394	482	498	Twee jongens.
Deux filles	560	508	495	387	391	436	527	Twee meisjes.
Un garçon et une fille	657	580	567	426	409	423	511	Een jongen en een meisje.
Total :	1,850	1,648	1,581	1,238	1,194	1,341	1,536	Totaal.
Triples.								Drielingen.
Trois garçons	4	2	4	—	2	4	5	Drie jongens.
Trois filles	5	4	5	1	4	6	1	Drie meisjes.
Deux garçons et une fille	6	3	6	6	—	5	2	Twee jongens en een meisje.
Deux filles et un garçon	8	2	1	2	1	3	—	Twee meisjes en een jongen.
Total :	23	11	16	9	7	18	8	Totaal.

(1) Statistique dressée tous les cinq ans.

(1) Om de vijf jaar opgemaakte statistiek.

Reconnaisances et légitimations d'enfants naturels. Erkenning en wettiging van natuurlijke kinderen.

ANNÉES JAREN	Reconnaisances d'enfants naturels Erkenning van natuurlijke kinderen			Légitimations d'enfants naturels Wettiging van natuurlijke kinderen		
	Dans l'acte de naissance Bij de geboorteakte	Postérieurement Naderhand	Ensemble des enfants reconnus Totaal aantal erkende kinderen	Avant le mariage Vóór het huwelijk	Dans l'acte de mariage Bij de huwelijksakte	Ensemble des enfants légitimés Totaal aantal gewettigde kinderen
1920	2,065	2,073	4,138	1,471	6,239	7,710
1925	1,519	2,511	4,030	1,170	3,920	5,090
1926	1,374	2,565	3,939	1,169	3,607	4,776
1927	1,385	2,506	3,891	1,104	3,524	4,628
1928	1,381	2,885	4,266	1,096	3,445	4,541
1929	1,240	2,738	3,978	1,046	3,211	4,257
1930	1,220	2,854	4,074	1,054	3,049	4,103
1931	1,134	4,256	5,390	1,088	2,680	3,768
1932	1,060	3,512	4,572	1,180	2,419	3,599
1933	788	3,419	4,207	1,054	2,230	3,284
1934	708	2,945	3,653	1,040	1,872	2,912
1935	612	2,764	3,376	1,195	1,873	3,068
1936	513	2,579	3,092	973	1,765	2,738
1937	541	2,368	2,909	766	1,550	2,316
1938	519	3,219	3,738	895	1,298	2,193
1939	511	3,366	3,877	883	1,329	2,212
1940	515	2,879	3,394	584	989	1,573
1941	453	2,710	3,163	970	1,081	2,051
1942	332	2,201	2,533	757	909	1,666
1943	459	2,623	3,082	507	748	1,255
1944	563	3,206	3,769	372	806	1,178
1945	662	4,269	4,931	935	1,699	2,634
1946	658	4,860	5,518	1,008	1,682	2,690
1947	638	4,203	4,841	889	1,694	2,583
1948	684	4,135	4,819	926	1,729	2,655
1949	636	3,699	4,335	876	1,556	2,432
1950	644	3,531	4,175	881	1,347	2,228
1951	554	3,483	4,037	782	1,146	1,928
1952	529	3,288	3,817	757	1,080	1,837
1953	426	3,095	3,521	695	1,021	1,716
1954	432	3,044	3,476	746	953	1,699
1955	465	2,862	3,327	646	887	1,533
1956	275	3,012	3,287	674	849	1,523

Adoptions enregistrées par l'officier de l'état civil. Aannemingen ingeschreven door de ambtenaar van de burgerlijke stand.

ANNÉES JAREN	ADOPTANTS AANNEMERS				ADOPTÉS — AANGENOMENEN										Total des adoptés Totaal aantal aangenomenen		
	Hommes seuls Alleenstaande mannen	Femmes seules Alleenstaande vrouwen	Epoux Echtgenoten	Au total In totaal	moins de 5 ans van minder dan 5 jaar		De 5 ans à moins de 10 ans Van 5 tot minder dan 10 jaar		De 10 ans à moins de 16 ans Van 10 tot minder dan 16 jaar		De 16 ans à moins de 21 ans Van 16 tot minder dan 21 jaar		Plus de 21 ans en meer				
					Garçons Jongens	Filles Meisjes	Garçons Jongens	Filles Meisjes	Garçons Jongens	Filles Meisjes	Garçons Jongens	Filles Meisjes	Hommes Jongens	Femmes Meisjes			
	Du sexe masculin. Van het man- nelijk geslacht		Du sexe féminin. Van het vrou- welijk geslacht		Des deux sexes Van de twee geslachten												
1945	162	172	152	486	50	82	37	42	33	38	31	40	106	129	257	331	588
1946	251	264	340	855	103	132	64	80	52	56	47	54	196	167	462	489	951
1947	247	245	322	814	105	125	61	58	51	65	33	44	169	174	419	466	885
1948	244	207	288	739	117	125	54	58	46	46	41	37	143	136	401	402	803
1949	288	203	278	769	116	133	60	72	59	54	45	40	126	157	406	456	862
1950	266	193	256	715	139	123	68	85	40	40	50	24	97	148	394	420	814
1951	293	191	267	751	89	122	81	74	44	61	44	41	120	125	378	423	801
1952	271	188	254	713	84	100	94	79	45	50	26	32	106	127	355	388	743
1953	265	184	272	721	74	99	93	77	59	58	32	37	116	134	374	405	779
1954	288	203	202	693	90	71	109	94	53	52	35	40	127	121	414	378	792
1955	333	195	227	755	95	104	95	86	53	74	32	38	98	116	373	418	791
1956	343	252	286	881	100	114	105	98	65	83	40	33	110	133	420	461	881

Évolution générale de la mortalité. ⁽¹⁾ — Algemene evolutie van de sterfte. ⁽¹⁾

ANNÉES JAREN	Nombre des décès (mort-nés non compris) Aantal sterfgevallen (doodgeborenen niet inbegrepen)				Décès des enfants âgés de moins d'un an (mort-nés non compris). Sterfgevallen van kinderen beneden een jaar (doodgeborenen niet inbegrepen)							
					Sexe masculin Mannelijk geslacht		Sexe féminin Vrouwelijk geslacht		Total des décès Totaal aantal sterfgevallen			
	Hommes Mannen	Femmes Vrouwen	Total Totaal	Pour 1,000 habitants Per 1,000 inwoners	Total Totaal	Pour 1,000 naissances Per 1,000 geboorten	Total Totaal	Pour 1,000 naissances Per 1,000 geboorten	Légitimes Wettige	Illégitimes Onwettige	Total Totaal	Pour 1,000 naissances Per 1,000 geboorten
1920.....	53,386	50,331	103,717	14.01	10,451	124.10	7,721	96.50	16,057	2,115	18,172	110.17
1921.....	53,339	50,839	104,178	13.92	11,524	136.30	8,579	107.17	18,194	1,909	20,103	122.13
1922.....	54,998	52,787	107,785	14.30	10,042	126.43	7,565	100.40	15,942	1,665	17,607	113.75
1923.....	52,293	48,917	101,210	13.31	8,923	110.96	6,686	87.76	14,284	1,325	15,609	99.67
1924.....	52,090	48,508	100,598	13.09	8,190	103.85	6,373	84.73	13,334	1,229	14,563	94.51
1925 (2)....	53,436	49,785	103,221	13.21	8,819	111.11	6,666	87.76	14,243	1,242	15,485	99.69
1926.....	54,753	51,055	105,808	13.44	9,011	116.86	6,664	90.18	14,415	1,260	15,675	103.80
1927.....	55,492	52,280	107,772	13.59	8,225	109.85	6,164	86.30	13,343	1,046	14,389	98.36
1928.....	55,244	51,761	107,005	13.37	7,978	105.48	5,953	82.19	12,978	953	13,931	94.08
1929.....	62,837	59,050	121,887	15.12	9,298	123.68	6,974	96.68	15,223	1,049	16,272	110.46
1930.....	56,917	51,675	108,592	13.42	8,726	111.59	6,455	86.84	14,275	906	15,181	99.53
1931.....	56,786	52,350	109,136	13.38	7,745	101.12	5,621	76.93	12,598	768	13,366	89.31
1932.....	56,442	52,784	109,226	13.30	7,771	104.43	5,882	82.35	12,943	710	13,653	93.62
1933.....	56,665	52,700	109,365	13.26	7,214	102.63	5,371	80.80	11,994	591	12,585	92.02
1934.....	53,174	48,503	101,677	12.29	6,355	93.05	4,658	71.42	10,572	441	11,013	82.49
1935.....	55,995	51,258	107,253	12.92	6,282	95.48	4,584	73.19	10,404	462	10,866	84.61
1936.....	56,411	50,820	107,231	12.87	6,296	96.32	4,698	75.30	10,543	451	10,994	86.06
1937.....	57,844	52,486	110,330	13.20	6,083	92.01	4,568	72.99	10,252	399	10,651	82.76
1938.....	58,304	52,592	110,896	13.22	6,344	92.88	4,518	69.18	10,492	370	10,862	81.30
1939.....	61,550	55,297	116,847	13.92	6,135	92.55	4,583	71.91	10,323	395	10,718	82.43
1940 (3)...	75,290	59,405	134,695	16.24	6,054	104.74	4,431	81.01	10,076	409	10,485	93.20
1941.....	66,463	55,482	121,945	14.77	5,333	103.17	3,883	70.99	8,837	379	9,216	91.60
1942.....	66,872	55,240	122,112	14.83	5,223	92.92	3,882	74.25	8,745	370	9,115	83.93
1943.....	59,875	51,998	111,873	13.57	5,286	83.00	3,906	65.47	8,846	346	9,192	74.52
1944.....	72,774	59,474	132,248	15.87	6,068	93.36	4,434	72.61	9,991	511	10,502	83.31
1945.....	66,159	57,711	123,870	14.84	7,341	110.51	5,661	89.79	12,098	904	13,002	100.42
1946.....	60,954	52,778	113,732	13.56	6,615	83.70	4,824	65.25	10,702	737	11,439	74.78
1947.....	60,044	52,245	112,289	13.19	5,936	76.69	4,386	59.59	9,781	541	10,322	68.71
1948.....	57,506	50,510	118,016	12.56	5,194	67.24	3,694	50.49	8,461	427	8,888	59.09
1949.....	59,069	52,035	111,104	12.88	4,954	65.00	3,508	48.97	8,115	347	8,462	57.23
1950.....	57,460	50,776	108,236	12.51	4,479	59.90	3,307	46.65	7,475	311	7,786	53.45
1951.....	58,010	51,753	109,763	12.61	3,131	45.54	2,990	43.18	6,876	245	7,121	50.04
1952.....	55,462	48,716	104,178	11.90	3,738	49.59	2,809	39.74	6,331	216	6,547	44.82
1953.....	56,384	49,479	105,863	12.03	3,475	46.16	2,645	37.34	5,943	177	6,120	41.88
1954.....	55,776	49,257	105,033	11.88	3,507	46.00	2,640	36.51	5,968	179	6,147	41.38
1955.....	57,913	50,830	108,743	12.22	3,547	46.38	2,530	34.80	5,889	188	6,077	40.73
1956.....	57,933	50,828	108,761	12.15	3,467	45.03	2,445	33.39	5,717	195	5,912	39.36

(1) Les décès relevés au registre de l'état civil sont, jusqu'en 1953 inclus, ceux survenus dans la commune (décès de fait); à partir de 1954 les décès concernent la population résidant dans la commune (décès de droit) et survenus au cours de l'année considérée.

(2) A partir de 1925, les données comprennent les renseignements relatifs aux cantons de l'Est.

(3) De 1940 à 1943 inclus, 41 communes ont été soustraites à la juridiction administrative belge (88,090 habitants au 31 décembre 1939).

(1) Tot en met 1953 werden de sterfgevallen opgenomen in de registers van de burgerlijke stand en gerangschikt naar de gemeente waar het overlijden zich had voorgedaan (feitelijke sterfgevallen); van 1954 af hebben de sterfgevallen betrekking op de inwoners van de gemeente (werkelijke sterfgevallen) overleden in de loop van het beschouwde jaar.

(2) Van 1925 af omvatten de gegevens de inlichtingen betreffende de Oostkantons.

(3) Van 1940 tot en met 1943 werden 41 gemeenten aan de Belgische administratieve rechtsmacht onttrokken.

Mortalité d'après l'âge des décédés. - Sterfte naar de leeftijd van de overledenen.
(mort-nés non compris) ⁽¹⁾. - (dodgeborenen niet inbegrepen) ⁽¹⁾.

ANNEES JAREN	Moins de 5 ans		5 à moins de 15 ans		15 à moins de 20 ans		20 à moins de 25 ans		25 à moins de 45 ans		45 à moins de 65 ans		65 à moins de 75 ans		75 ans et plus		Total		
	Minder dan 5 jaar		5 tot minder dan 15 jaar		15 tot minder dan 20 jaar		20 tot minder dan 25 jaar		25 tot minder dan 45 jaar		45 tot minder dan 65 jaar		65 tot minder dan 75 jaar		75 jaar en meer		Totaal		Total
	Hommes Mannen	Femmes Vrouwen	Hommes Mannen	Femmes Vrouwen	Hommes Mannen	Femmes Vrouwen	Hommes Mannen	Femmes Vrouwen	Hommes Mannen	Femmes Vrouwen	Hommes Mannen	Femmes Vrouwen	Hommes Mannen	Femmes Vrouwen	Hommes Mannen	Femmes Vrouwen	Hommes Mannen	Femmes Vrouwen	
1920	12,725	9,626	1,742	1,812	1,415	1,227	2,215	1,639	6,864	6,584	11,319	9,855	8,509	8,808	8,597	10,785	53,886	50,331	103,717
1925	11,414	9,048	1,042	1,006	1,087	1,175	1,931	1,531	6,228	5,487	12,195	10,326	9,638	9,372	9,901	11,840	53,436	49,785	103,221
1926	11,569	9,036	1,033	1,067	1,109	1,101	1,708	1,450	6,169	5,725	12,876	10,582	9,925	9,649	10,364	12,445	54,753	51,055	105,808
1927	10,763	8,351	1,144	1,034	1,100	1,116	1,550	1,485	6,231	5,867	13,304	10,902	10,672	10,292	10,728	13,233	55,492	52,280	107,772
1928	10,234	7,894	1,196	1,119	1,097	1,080	1,564	1,474	6,411	5,789	13,923	11,200	10,640	10,400	10,179	12,805	55,244	51,761	107,005
1929	11,954	9,202	1,283	1,294	1,177	1,187	1,657	1,510	7,244	6,424	15,310	12,377	12,294	11,934	11,918	15,122	62,837	59,050	121,887
1930	11,008	8,558	1,333	1,161	1,104	1,007	1,516	1,421	6,639	5,855	14,447	10,988	11,003	10,362	9,872	12,323	56,917	51,675	108,592
1931	9,582	7,182	1,169	999	956	909	1,506	1,296	6,565	5,887	14,403	11,578	11,623	10,943	10,982	13,756	56,786	52,350	109,136
1932	9,781	7,554	1,163	1,010	865	743	1,301	1,140	6,199	5,540	14,145	11,334	11,737	11,449	11,251	14,014	56,442	52,784	109,226
1933	9,182	6,996	1,285	1,171	725	658	1,239	1,126	6,324	5,583	14,656	11,511	11,768	11,365	11,486	14,290	56,665	52,700	109,365
1934	7,917	6,014	1,263	1,090	580	595	1,145	1,050	5,997	5,159	14,098	10,888	11,567	10,781	10,607	12,926	53,174	48,503	101,677
1935	7,819	5,990	1,146	999	582	510	1,179	970	6,297	5,162	14,504	11,535	12,394	11,415	12,074	14,677	55,995	51,258	107,253
1936	7,848	5,942	1,201	977	625	601	1,065	823	6,344	5,069	14,707	11,393	12,447	11,382	12,174	14,633	56,411	50,820	107,231
1937	7,499	5,805	1,129	992	730	617	994	819	6,347	5,168	15,272	11,721	12,914	11,895	12,959	15,469	57,844	52,486	110,330
1938	7,778	5,653	1,185	980	851	612	858	777	6,497	5,108	14,999	11,840	13,063	11,962	13,073	15,660	58,304	52,592	110,896
1939	7,482	5,694	1,129	932	803	677	774	639	6,548	5,039	16,218	12,141	14,212	12,782	14,384	17,393	61,550	55,297	116,847
1940	7,465	5,634	1,528	1,218	1,344	863	3,276	799	11,963	5,585	18,099	13,015	15,203	13,715	16,412	18,576	75,290	59,405	134,695
1941	6,573	4,946	1,186	985	930	767	1,051	844	7,471	5,028	17,565	12,001	15,434	12,821	16,248	18,090	66,463	55,482	121,945
1942	6,369	4,908	1,048	896	909	725	1,078	830	7,047	4,857	17,477	12,190	16,238	12,864	16,706	17,970	66,872	55,240	122,112
1943	6,528	4,929	1,247	1,212	911	753	1,192	932	6,606	4,588	15,905	10,905	13,747	12,323	13,739	16,356	59,875	51,998	111,873
1944	7,326	5,466	1,849	1,466	1,810	1,056	2,618	1,313	10,044	5,972	18,958	12,592	15,040	13,201	15,134	18,408	72,774	59,474	132,248
1945	8,577	6,767	1,458	959	1,093	769	1,717	1,004	7,209	4,846	16,822	11,849	14,440	12,941	14,843	18,576	66,159	57,711	123,870
1946	7,579	5,677	777	575	674	482	1,271	744	5,910	3,874	15,808	10,957	14,147	13,095	14,788	17,574	60,954	52,778	113,732
1947	6,751	5,009	640	493	631	447	1,088	659	5,496	3,548	15,607	10,945	14,379	12,790	15,452	18,354	60,044	52,245	112,289
1948	5,898	4,325	522	438	454	341	901	527	4,780	3,112	15,727	10,493	14,249	12,925	14,975	18,349	57,506	50,510	108,016
1949	5,608	4,037	424	347	446	348	682	463	4,381	2,809	15,791	10,590	14,748	13,218	16,994	20,223	59,069	52,035	111,104
1950	5,093	3,758	386	275	399	249	644	389	3,998	2,663	15,258	10,259	14,653	12,891	17,029	20,292	57,460	50,776	108,236
1951	4,741	3,466	395	295	299	185	549	351	3,559	2,440	15,536	10,008	14,930	13,226	18,001	21,782	58,010	51,753	109,763
1952	4,244	3,241	354	247	280	153	430	260	3,070	2,066	15,011	9,610	14,308	12,313	17,765	20,826	55,462	48,716	104,178
1953	3,952	3,009	357	222	260	134	447	254	2,967	1,931	15,217	9,376	14,377	12,673	18,807	21,880	56,384	49,479	105,863
1954	3,989	2,993	387	264	255	115	435	230	2,826	1,945	15,015	9,406	14,223	12,305	18,046	21,999	55,776	49,257	105,033
1955	4,067	2,898	363	284	243	134	420	221	2,834	1,856	15,393	9,317	14,670	12,558	19,923	23,562	57,918	50,830	108,743
1956	3,863	2,809	355	252	242	114	435	160	2,898	1,731	15,402	9,350	14,816	12,652	19,922	23,710	57,933	50,828	108,761

(1) Voir note au bas de la page 24.

(1) Zie de nota onderaan bladzijde 24.

Décès pour 10.000 habitants de chaque groupe d'âges.
(mort-nés non compris).

Sterfgevallen voor 10.000 inwoners van iedere leeftijdsgroep.
(dodgeborenen niet inbegrepen).

Années et moyennes annuelles Jaren en jaargemid- delden	Proportions des personnes décédées après avoir vécu. — Verhouding der overleden personen met een leeftijd van								
	Moins de 5 ans	5 à moins de 15 ans	15 à moins de 20 ans	20 à moins de 25 ans	25 à moins de 45 ans	45 à moins de 65 ans	65 à moins de 75 ans	75 ans et plus	Total
	Minder dan 5 jaar	5 tot minder dan 15 jaar	15 tot minder dan 20 jaar	20 tot minder dan 25 jaar	25 tot minder dan 45 jaar	45 tot minder dan 65 jaar	65 tot minder dan 75 jaar	75 jaar en meer	Totaal
1920	435	27	36	56	61	145	515	1,282	140
1930 à 1934	252	18	29	37	46	143	482	1,351	131
1935 à 1939	222	16	22	33	43	143	480	1,369	132
1940 à 1944	223	21	31	47	55	153	497	1,496	151
1945 à 1949	193	12	18	27	37	129	435	1,253	134
1950	126	6	11	16	27	118	423	1,203	125
1951	118	6	8	14	25	116	431	1,246	126
1952	108	5	7	11	21	110	403	1,168	119
1953	100	5	7	11	20	109	407	1,203	120
1954	100	5	6	11	20	107	396	1,173	119
1955	99	5	7	10	19	108	403	1,234	122
1956	93	5	6	10	19	107	403	1,210	122

Décès par âge et d'après l'année de naissance ⁽¹⁾ — 1955.

AGE au moment du décès LEEFTIJD bij het overlijden	Années de nais- sance Geboor- tejaren	Décédés. — Overledenen			AGE au moment du décès LEEFTIJD bij het overlijden	Années de nais- sance Geboor- tejaren	Décédés. — Overledenen		
		Sexe mascul.	Sexe féminin	Total			Sexe mascul.	Sexe féminin	Total
		Mannel. geslacht	Vrouw. geslacht	Totaal			Mannel. geslacht	Vrouw. geslacht	Totaal
Moins de 5 jours	1955	730	463	1,193	20 à moins de 21 ans.	1935	30	19	49
Beneden 5 dagen	1954	5	4	9	20 tot beneden 21 jaar.	1934	32	9	41
5 à moins de 10 jours.	1955	167	122	289	21 » 22 »	1934	43	22	65
5 tot beneden 10 dagen.	1954	3	2	5	22 » 23 »	1933	35	18	53
10 » 20 »	1955	174	158	332	23 » 24 »	1933	41	25	66
» » »	1954	7	6	13	24 » 25 »	1932	50	20	70
20 » 30 »	1955	124	86	210	25 » 26 »	1932	46	21	67
» » »	1954	9	7	16	26 » 27 »	1931	41	27	68
1 » 2 mois.	1955	293	168	461	27 » 28 »	1931	52	32	84
» » 2 maand.	1954	43	26	69	28 » 29 »	1930	50	28	78
2 » 3 »	1955	251	187	438	29 » 30 »	1930	52	32	84
» » »	1954	85	62	147	30 » 31 »	1929	42	23	65
3 » 6 »	1955	276	226	502	31 » 32 »	1929	47	23	70
» » »	1954	264	181	445	32 » 33 »	1928	44	29	73
6 » 12 »	1955	97	77	174	33 » 34 »	1928	51	28	79
» » »	1954	241	201	442	34 » 35 »	1927	51	38	89
1 » 2 ans.	1954	135	119	254	35 » 36 »	1927	56	27	83
» » 2 jaar.	1953	90	62	152	36 » 37 »	1926	65	29	94
2 » 3 »	1953	62	53	115	37 » 38 »	1926	59	30	89
» » »	1952	58	36	94	38 » 39 »	1925	57	32	89
3 » 4 »	1952	47	29	76	39 » 40 »	1925	49	30	79
» » »	1951	42	23	65	40 » 41 »	1924	56	35	91
4 » 5 »	1951	54	24	78	41 » 42 »	1924	56	30	86
» » »	1950	32	22	54	42 » 43 »	1923	57	34	91
5 » 6 »	1950	26	35	61	43 » 44 »	1923	56	39	95
» » »	1949	19	23	42	44 » 45 »	1922	44	42	86
6 » 7 »	1949	28	22	50	45 » 46 »	1922	53	57	110
» » »	1948	20	19	39	46 » 47 »	1921	58	32	90
7 » 8 »	1948	17	7	24	47 » 48 »	1921	76	40	116
» » »	1947	35	23	58	48 » 49 »	1920	68	56	124
8 » 9 »	1947	30	12	42	49 » 50 »	1920	75	57	132
» » »	1946	24	17	41	50 » 51 »	1919	70	36	106
9 » 10 »	1946	22	11	33	51 » 52 »	1919	45	49	94
» » »	1945	13	11	24	52 » 53 »	1918	43	38	81
10 » 11 »	1945	18	12	30	53 » 54 »	1918	52	27	79
» » »	1944	9	11	20	54 » 55 »	1917	42	32	74
11 » 12 »	1944	15	9	24	55 » 56 »	1917	54	38	92
» » »	1943	18	9	27	56 » 57 »	1916	51	37	88
12 » 13 »	1943	14	9	23	57 » 58 »	1916	56	39	95
» » »	1942	6	10	16	58 » 59 »	1915	69	44	113
13 » 14 »	1942	8	8	16	59 » 60 »	1915	97	45	142
» » »	1941	8	16	24	60 » 61 »	1914	88	67	155
14 » 15 »	1941	22	10	32	61 » 62 »	1914	108	73	181
» » »	1940	11	10	21	62 » 63 »	1913	106	72	178
15 » 16 »	1940	16	17	33	63 » 64 »	1913	108	87	195
» » »	1939	23	9	32	64 » 65 »	1912	116	85	201
16 » 17 »	1939	17	18	35	65 » 66 »	1912	121	88	209
» » »	1938	30	17	47	66 » 67 »	1911	136	89	225
17 » 18 »	1938	27	8	35	67 » 68 »	1911	142	86	228
» » »	1937	25	15	40	68 » 69 »	1910	158	81	239
18 » 19 »	1937	27	15	42	69 » 70 »	1910	151	81	232
» » »	1936	31	12	43	70 » 71 »	1909	175	116	291
19 » 20 »	1936	25	6	31					
» » »	1935	22	17	39					

(1) Mort-nés et autres enfants présentés sans vie non compris

Sterfte per leeftijd en naar het geboortjaar. ⁽¹⁾ — 1955.

AGE au moment du décès LEEFTIJD bij het overlijden	Années de nais- sance Geboor- tejaren	Décédés. — Overledenen			AGE au moment du décès LEEFTIJD bij het overlijden	Années de nais- sance Geboor- tejaren	Décédés. — Overledenen		
		Sexe mascul. Mannel. geslacht	Sexe féminin Vrouw. geslacht	Total Totaal			Sexe mascul. Mannel. geslacht	Sexe féminin Vrouw. geslacht	Total Totaal
		46 à moins de 47 ans. 46 tot beneden 47 jaar.	1909 1908	199 210			86 122	285 332	75 à moins de 76 ans. 75 tot beneden 76 jaar.
47 » 48 »	1908 1907	228 201	137 122	365 323	76 » 77 »	1879 1878	852 883	841 931	1,693 1,814
48 » 49 »	1907 1906	221 229	134 126	355 355	77 » 78 »	1878 1877	856 882	829 903	1,685 1,785
49 » 50 »	1906 1905	243 271	150 143	393 414	78 » 79 »	1877 1876	820 963	913 953	1,733 1,916
50 » 51 »	1905 1904	262 303	150 172	412 475	79 » 80 »	1876 1875	813 896	930 976	1,743 1,872
51 » 52 »	1904 1903	305 298	162 149	467 447	80 » 81 »	1875 1874	743 862	874 896	1,617 1,758
52 » 53 »	1903 1902	341 357	179 179	520 536	81 » 82 »	1874 1873	770 747	813 898	1,583 1,645
53 » 54 »	1902 1901	352 348	207 188	559 536	82 » 83 »	1873 1872	735 742	849 845	1,584 1,587
54 » 55 »	1901 1900	390 384	219 214	609 598	83 » 84 »	1872 1871	587 638	770 681	1,357 1,319
55 » 56 »	1900 1899	421 395	222 261	643 656	84 » 85 »	1871 1860	506 592	636 746	1,142 1,338
56 » 57 »	1899 1898	431 448	251 229	682 677	85 » 86 »	1870 1869	450 512	602 663	1,052 1,175
57 » 58 »	1898 1897	429 491	280 289	709 780	86 » 87 »	1869 1868	376 410	533 550	909 960
58 » 59 »	1897 1896	446 503	269 280	715 783	87 » 88 »	1868 1867	297 350	420 457	717 807
59 » 60 »	1896 1895	481 493	281 317	762 810	88 » 89 »	1867 1866	271 276	394 415	665 691
60 » 61 »	1895 1894	532 567	305 313	837 880	89 » 90 »	1866 1865	218 200	318 319	536 519
61 » 62 »	1894 1893	526 552	343 308	869 860	90 » 91 »	1865 1864	157 154	274 263	431 417
62 » 63 »	1893 1892	519 510	390 356	909 866	91 » 92 »	1864 1863	112 123	179 215	291 338
63 » 64 »	1892 1891	522 540	365 362	887 902	92 » 93 »	1863 1862	82 84	137 139	219 223
64 » 65 »	1891 1890	578 541	435 425	1,013 966	93 » 94 »	1862 1861	60 55	103 120	163 175
65 » 66 »	1890 1889	551 682	448 477	999 1,159	94 » 95 »	1861 1860	29 34	92 70	121 104
66 » 67 »	1889 1888	624 641	447 453	1,071 1,094	95 » 96 »	1860 1859	27 30	61 55	88 85
67 » 68 »	1888 1887	661 680	495 509	1,156 1,189	96 » 97 »	1859 1858	25 20	38 31	63 51
68 » 69 »	1887 1886	659 670	544 575	1,203 1,245	97 » 98 »	1858 1857	9 8	26 21	35 29
69 » 70 »	1886 1885	701 729	552 660	1,253 1,389	98 » 99 »	1857 1856	5 6	12 14	17 20
70 » 71 »	1885 1884	740 763	644 652	1,384 1,415	99 » 100 »	1856 1855	— 7	8 11	8 18
71 » 72 »	1884 1883	764 812	714 713	1,478 1,525	100 ans au moins.....	1855	5	9	14
72 » 73 »	1883 1882	784 825	722 780	1,506 1,605	Minstens 100 jaar.....	1854	10	24	34
73 » 74 »	1882 1881	793 900	785 831	1,578 1,731	Age inconnu.....	—	—	—	—
74 » 75 »	1881 1880	837 854	790 767	1,627 1,621	Leeftijd onbekend.....	—	—	—	—
					<i>Total. - Totaal</i>	—	57,135	50,276	107,411

(1) Doodgeborenen en andere levenloos aangegeven kinderen niet medegerekend.

Décès par groupe d'âges et par état civil. — Sterfte naar leeftijdsgroepen en burgerlijke staat.

(Mort-nés et autres enfants présentés sans vie non compris.)
(Dodgeboren en andere levenloos aangegeven kinderen niet meegeteld.)

AN- NEES JA- REN	AGE AU MOMENT DU DECES												Total	
	Célibataires		Mariés		Veufs		Divorcés		Etat civil inconnu		Total		Les deux sexes Beide geslacht.	
	Hommes Mannen	Femmes Vrouwen	Hommes Mannen	Femmes Vrouwen	Hommes Mannen	Femmes Vrouwen	Hommes Mannen	Femmes Vrouwen	Hommes Mannen	Femmes Vrouwen	Hommes Mannen	Femmes Vrouwen		
1910	30,016	25,567	19,083	14,365	9,309	14,171	132	109	65	9	58,605	54,221	112,826	
1920	24,028	19,733	19,389	15,431	8,998	14,461	168	172	104	21	52,687	49,818	102,505	
1930	20,954	17,390	24,698	17,658	10,171	15,867	349	292	71	18	56,243	51,225	107,468	
1940	22,276	15,742	35,849	21,311	14,652	21,362	633	504	1,305	84	74,715	59,003	133,718	
1950	11,664	9,929	30,657	17,995	13,648	21,791	673	485	26	12	56,668	50,212	106,880	
	3,652	2,628	—	—	—	—	—	—	—	—	3,652	2,628	6,280	
	136	82	—	2	—	—	—	—	—	—	138	84	222	
	162	64	5	13	—	1	—	—	—	—	167	78	245	
	277	87	80	106	1	—	—	—	—	—	358	193	551	
	249	89	270	194	4	5	—	—	—	—	524	291	815	
	169	94	394	291	3	6	1	3	—	—	573	395	968	
	128	63	405	315	9	11	15	8	—	—	557	397	954	
	223	129	915	587	15	36	27	21	—	—	1,180	773	1,953	
	326	155	937	697	69	90	49	35	—	—	2,128	1,217	3,345	
	409	217	1,684	937	156	252	84	48	—	—	3,340	1,819	5,159	
	415	327	2,691	1,302	156	252	113	44	—	—	4,538	2,679	7,217	
	471	398	3,667	1,822	343	486	113	44	—	—	5,387	3,602	8,989	
	587	602	4,256	2,196	567	970	93	38	—	—	6,598	5,160	11,758	
	745	899	4,755	2,574	1,178	1,921	78	63	—	—	8,072	7,398	15,470	
	830	1,110	4,967	2,870	2,265	3,537	95	92	—	—	8,599	8,981	17,580	
	601	1,011	4,239	2,304	3,458	5,479	72	88	—	—	6,922	8,008	14,930	
	381	925	2,432	1,210	3,846	5,730	43	57	—	—	4,402	6,573	10,975	
	9,761	88,80	31,715	17,096	14,968	23,769	691	531	—	—	57,135	50,276	107,411	
	18,641		48,811		38,737		1,222		—		107,411			
	Tot.													
	Totaux généraux													
	Algemene totalen													

1955

Évolution de la mortalité par mois.
Evolutie van de sterfgevallen per maand.

ANNÉES JAREN	Janvier Januari	Février Februari	Mars Maart	Avril April	Mai Mei	Juin Juni	Juillet Juli	Août Augustus	Septembre Septemb.	Octobre October	Novemb. Novemb.	Décembre December
Décès. — Sterfgevallen.												
1950.....	10,306	9,925	9,846	9,014	9,148	8,269	7,633	7,836	7,681	8,799	9,219	10,560
1951.....	15,503	9,828	9,961	9,037	8,649	7,891	7,609	7,365	7,187	8,922	8,414	9,397
1952.....	9,921	10,001	10,116	8,939	8,106	7,524	7,620	7,084	7,361	8,586	8,450	10,470
1953.....	10,640	10,022	11,652	9,075	8,500	7,870	7,490	7,373	7,295	8,214	8,503	9,229
1954.....	10,494	10,372	9,748	8,882	9,314	7,659	7,614	7,513	7,455	8,224	8,594	9,164
1955.....	10,555	9,492	13,213	9,676	8,486	7,938	7,637	7,478	7,304	8,387	8,596	9,981
1956.....	10,062	10,542	11,002	9,404	8,867	8,044	8,042	7,863	7,880	8,369	9,024	9,662
Mort-nés. — Doodgeborenen.												
1950.....	324	275	312	308	268	288	289	265	278	261	257	286
1951.....	307	262	261	254	292	266	264	252	231	250	221	263
1952.....	296	239	263	272	258	245	268	231	247	225	220	251
1953.....	262	211	258	254	270	245	255	248	240	213	246	242
1954.....	243	220	211	240	236	232	251	232	235	210	222	209
1955.....	294	208	250	268	226	224	218	214	197	225	202	225
1956.....	229	197	215	198	236	204	226	214	194	214	216	213
Mortalité infantile. — Zuigelingensterfte.												
1954.....	583	653	629	504	546	435	419	373	411	438	519	537
1955.....	595	532	705	531	454	435	417	418	374	477	498	641
1956.....	604	582	641	474	496	406	417	380	404	413	495	600

Causes des décès par âge en 1955 ⁽¹⁾

(causes originelles)

N° de la nomenclature internationale des causes des décès	CAUSES DES DECES	Moins de 1 an (1)		1 à moins de 5 ans		5 à moins de 15 ans		15 à moins de 25 ans		25 à moins de 35 ans		35 à moins de 45 ans		45 à moins de 55 ans	
		Beneden 1 jaar (1)		1 tot beneden 5 jaar		5 tot beneden 15 jaar		15 tot beneden 25 jaar		25 tot beneden 35 jaar		35 tot beneden 45 jaar		45 tot beneden 55 jaar	
		H. M.	F.V.	H. M.	F.V.	H. M.	F.V.	H. M.	F.V.	H. M.	F.V.	H. M.	F.V.	H. M.	F. V.
001 à 188	I. Maladies infectieuses et parasitaires.														
001 à 008	1. Tuberculose de l'appareil respiratoire	9	5	7	4	7	2	30	22	111	56	175	50	478	69
010 à 019	2. Tuberculose autres formes	7	4	8	11	4	5	8	10	12	6	17	11	17	20
020 à 029	3. Syphilis et ses séquelles (anévrisme aorte, tabes dorsalis, paralysie générale progressive, etc.) . .	3	3	—	—	2	—	—	1	3	1	5	2	28	9
040	4. Fièvre typhoïde	—	—	—	—	—	1	—	—	—	1	—	—	2	—
041	5. Fièvres paratyphoïdes	—	—	—	1	—	—	—	—	—	—	—	—	—	—
043	6. Choléra	—	—	—	—	—	—	—	—	—	—	—	—	—	—
045 à 049	7. Dysenterie toutes formes	1	—	—	—	—	1	—	—	—	—	—	—	1	2
050	8. Scarlatine	—	—	—	—	2	1	—	1	1	—	—	—	—	2
051	9. Angine streptococcique	—	—	1	—	—	—	—	—	—	—	—	—	—	—
055	10. Diphtérie	—	2	6	5	5	5	—	1	—	—	—	—	1	—
056	11. Coqueluche	24	17	10	5	—	—	—	—	—	—	—	—	—	—
057	12. Infections méningococciques	6	3	4	4	—	—	—	—	—	—	—	—	—	—
058	13. Peste	—	—	—	—	—	—	—	—	—	—	—	—	—	—
080 - 081	14. Poliomyélite aiguë	—	—	10	11	12	16	10	9	12	4	1	1	—	—
084	15. Variole	—	—	—	—	—	—	—	—	—	—	—	—	—	—
085	16. Rougeole	6	6	9	9	8	1	1	—	—	—	—	—	—	—
100 à 108	17. Typhus et autres maladies à Rickettsia	—	—	—	—	—	—	—	—	—	—	—	—	—	2
110 à 117	18. Paludisme (malaria)	—	—	—	—	—	—	—	—	—	—	—	—	1	—
030 à 039-042-044 052 à 054-059 à 074 082-083-086 à 096 120 à 138	19. Toutes autres maladies classées comme maladies infectieuses et parasitaires (maladies vénériennes autres que syphilis, tétanos, érysipèle, septicémie et pyohémie non puerpérales, varicelle, etc.) .	46	22	17	13	7	9	7	6	10	12	8	11	23	11
140 à 239	II. Tumeurs.														
140 à 205	20. Tumeurs malignes, y compris tumeurs des tissus lymphatiques et hématopoïétiques (cancer, etc.).	5	3	33	19	38	46	51	41	95	121	262	402	1,171	1,128
210 à 239	21. Tumeurs bénignes et tumeurs de nature non spécifiée	5	2	2	3	5	6	5	3	7	5	4	18	29	25
240 à 299	III. Maladies des glandes endocrines, allergiques, du métabolisme, de la nutrition et du sang.														
260	22. Diabète sucré	1	—	2	2	1	4	3	8	4	4	10	8	22	69
288	23. Goutte et rhumatisme non articulaire	—	—	—	—	—	—	—	—	—	—	—	—	—	—
240 à 254-270 à 287 289	24. Autres maladies allergiques, des glandes de la nutrition et du métabolisme (asthme, rhume des foies, scorbut, rachitisme, etc.)	15	6	11	7	1	3	3	7	10	17	16	19	79	49
290 à 293	25. Anémies	—	7	1	2	3	4	1	—	2	2	2	2	5	7
294 à 299	26. Autres maladies du sang	2	4	5	1	3	1	1	1	3	4	2	2	4	7
300 à 326	IV. Troubles mentaux, psychonévroses.														
300 à 306-308-309	27. Psychoses	—	—	—	—	—	1	1	1	5	5	6	10	12	23
310 à 318	28. Psychonévroses	—	—	—	—	—	—	—	1	—	1	—	—	—	4
320-321-323 à 326 307 - 322	29. Troubles du comportement	15	9	9	—	2	1	2	2	1	1	1	1	6	2
	30. Alcoolisme	—	—	—	—	—	—	—	—	4	1	8	3	85	3

(1) Y compris les enfants ayant vécu, mais présentés sans vie, non compris les mort nés.

Doodsoorzaken naar de leeftijd in 1955 ⁽¹⁾
(oorspronkelijke oorzaken)

55 à moins de 65 ans 55 tot beneden 65 jaar		65 à moins de 75 ans 65 tot beneden 75 jaar		75 ans et plus 75 jaar en meer		Total Totaal			DOODSOORZAKEN	Nrs van de internationale naamlijst van de doodsoorzaken
H. M.	F. V.	H. M.	F. V.	H. M.	F. V.	H. M.	F. V.	Tot.		
406	80	281	78	92	58	1,596	424	2,020	I. Besmettelijke en parasitaire ziekten.	001 tot 188
26	14	13	9	8	7	120	97	217	1. Tuberculose van de ademhalingsorganen	001 tot 008
									2. Andere vormen van tuberculose	010 tot 019
57	20	32	25	18	8	143	69	212	3. Syphilis en haar naverschijnselen (aneurisma aorta, ruggemergstering, geleidelijke algemene verlamming, enz.)	020 tot 029
2	1	1	1	2	—	7	4	11	4. Febris typhoidea	040
1	—	—	—	—	—	1	1	2	5. Febris paratyphus	041
—	—	—	—	—	—	—	—	—	6. Cholera	043
1	—	2	—	—	—	5	3	8	7. Alle vormen van buikloop	045 tot 049
—	—	—	—	—	—	3	4	7	8. Roodvonk	050
—	—	—	—	—	—	1	—	1	9. Streptococcen-angina	051
—	1	1	1	—	—	13	15	28	10. Difterie	055
—	—	—	1	—	1	34	24	58	11. Kinkhoest	056
1	3	—	—	2	—	13	10	23	12. Meningococcische besmetting	057
—	—	—	—	—	—	—	—	—	13. Pest	058
—	—	—	—	—	—	45	41	86	14. Poliomyelitis acuta	080 - 081
—	—	—	—	—	—	—	—	—	15. Pokken	084
—	—	—	—	—	—	19	16	35	16. Mazelen	085
—	—	—	—	—	—	—	2	2	17. Typhus en andere Rickettsia-ziekten	100 tot 108
—	—	—	—	—	—	1	—	1	18. Malaria	110 tot 117
22	20	29	20	30	28	199	152	351	19. Alle andere als besmettelijk en parasitair gerangschikte ziekten (venerische ziekten andere dan syphilis, tetanus, erysipelas, niet puerperale septicaemie en pyaemie, waterpokken, enz)	030 tot 039-042-044 052 tot 054-059 tot 074 082-083-086 tot 096 120 tot 138
									II. Gezwellen.	140 tot 239
2,208	1,933	2,884	2,564	2,562	2,816	9,329	9,073	18,402	20. Kwaadaardige gezwellen, met inbegrip van de gezwellen der lymphatische en haemopoëtisch weefsels (kanker, enz)	140 tot 205
46	35	33	34	26	46	162	177	339	21. Niet-kwaadaardige gezwellen en gezwellen waarvan de aard niet gespecificeerd is	210 tot 239
									III. Ziekten der endocriene klieren, allergische ziekten, ziekten der stofwisseling, van de voeding en van het bloed.	240 tot 299
123	257	245	604	281	520	642	1,470	2,118	22. Diabetes mellitus	260
—	—	—	—	2	—	2	—	2	23. Jicht en niet-gewrichtsrheumatiek	288
127	70	174	120	99	90	541	883	929	24. Andere allergische ziekten, ziekten der voedingsklieren en der stofwisseling (astma, hooikoorts, scorbutus, rachitis, enz.)	240 tot 254-270 tot 287 289
14	27	25	36	27	44	80	131	211	25. Anaemia	290 tot 293
8	13	14	14	3	11	45	58	103	26. Andere ziekten van het bloed	294 tot 299
									IV. Hersenstoringen. neuropsychosis.	300 tot 326
22	31	55	95	100	189	201	355	556	27. Psychosis	300 tot 306-308-309
2	1	2	3	1	1	5	11	16	28. Neuropsychosis	310 tot 313
2	4	—	8	4	3	42	31	73	29. Stoornissen in het gedrag	320-321-323 tot 326
28	6	25	7	12	8	112	25	137	30. Alcoholisme	307 - 322

(1) Met inbegrip van de levendgeboren levenloos aangegeven kinderen, niet inbegrepen de doodgeborenen.

Causes des décès par âge en 1955 ⁽¹⁾
(causes originelles)

N° de la nomenclature internationale des causes des décès	CAUSES DES DECES	Moins de 1 an (1)		1 à moins de 5 ans		5 à moins de 15 ans		15 à moins de 25 ans		25 à moins de 35 ans		35 à moins de 45 ans		45 à moins de 55 ans	
		Beneden 1 jaar (1)		1 tot beneden 5 jaar		5 tot beneden 15 jaar		15 tot beneden 25 jaar		25 tot beneden 35 jaar		35 tot beneden 45 jaar		45 tot beneden 55 jaar	
		H. M.	F.V.	H. M.	F.V.	H. M.	F.V.	H. M.	F.V.	H. M.	F.V.	H. M.	F.V.	H. M.	F.V.
380 à 398	V. Maladies du système nerveux et des organes du sens.														
390 à 394	31. Lésions vasculaires affectant le système nerveux central	5	2	1	—	3	—	10	2	10	13	25	25	130	125
340	32. Méningite non méningococcique	26	25	6	8	4	3	1	1	2	3	3	3	5	3
341 à 398	33. Autres maladies du système nerveux et des organes des sens (encéphalite, épilepsie, etc.)	66	51	32	22	38	20	35	25	26	23	43	47	103	77
400 à 468	VI. Maladies de l'appareil circulatoire.														
400 à 402	34. Rhumatisme articulaire aigu	—	—	2	—	5	8	5	2	4	4	6	6	10	13
410 à 416	35. Maladie chronique rhumatismale du cœur	—	—	1	1	7	3	7	4	9	23	15	20	34	43
420 à 422	36. Maladie artériosclérotique et dégénérative du cœur	2	—	2	1	1	2	8	11	33	24	178	55	880	223
430 à 434	37. Autres maladies du cœur	9	5	5	2	2	6	15	8	32	20	79	61	332	197
440 à 443	38. Hypertension avec maladie du cœur	—	—	—	—	—	—	—	—	—	3	5	11	34	48
444 à 447	39. Hypertension sans mention du cœur	—	—	—	—	—	—	—	1	6	3	13	26	99	115
450 à 468	40. Autres maladies appareil circulatoire	1	—	1	—	1	—	2	8	14	12	47	23	250	104
470 à 527	VII. Maladies de l'appareil respiratoire.														
480 à 483	41. Grippe	78	40	13	12	3	2	8	5	8	10	3	6	25	17
490 à 493	42. Pneumonie	327	239	54	44	10	9	13	11	5	10	10	12	59	17
500	43. Bronchite aiguë	17	8	4	1	1	1	—	—	—	1	1	—	—	—
592	44. Bronchite chronique	3	2	1	—	—	—	2	—	2	—	12	—	94	15
501	45. Bronchite non qualifiée	26	20	2	5	—	—	—	—	—	1	—	—	9	7
470 à 475	46. Infections aiguës des voies respiratoires supérieures	9	13	4	4	3	2	—	—	—	—	—	—	3	1
510 à 527	47. Autres maladies de l'appareil respiratoire (œdème pulmonaire, pleurésie, etc.)	34	23	11	10	1	3	7	5	12	11	63	12	340	23
530 à 587	VIII. Maladies de l'appareil digestif.														
540 - 541	48. Ulcère de l'estomac et du duodénum	—	—	—	—	—	—	1	—	12	—	20	—	72	2
550 à 553	49. Appendicite	—	—	7	2	8	6	6	5	6	5	4	3	15	7
560-561-570	50. Occlusion intestinale et hernie	13	14	2	1	3	—	1	1	3	5	2	5	28	10
543	51. Gastrite, duodénite	—	—	—	—	1	—	—	—	—	—	—	—	1	—
571 - 572	52. Entérite et colite	82	43	20	8	2	1	3	2	4	8	6	4	9	3
581	53. Cirrhose du foie	—	—	—	1	—	—	—	2	5	2	25	10	72	28
580-582 à 587	54. Autres maladies du foie, de la vésicule biliaire et du pancréas	1	7	2	1	1	1	1	7	8	12	13	19	29	41
530 à 539-573 à 578	55. Autres maladies de l'appareil digestif	21	10	1	2	3	1	5	2	5	4	10	5	26	14
542-544-545															
590 à 637	IX. Maladies des organes génito-urinaires.														
590 à 594	56. Néphrite et néphrose	5	2	2	2	6	6	20	15	35	33	48	39	81	102
600 à 609	57. Autres maladies de l'appareil urinaire	1	3	1	—	1	—	1	—	1	5	8	6	10	17
610	58. Hyperplasie de la prostate	—	—	—	—	—	—	—	—	—	—	—	—	1	—
611 à 637	59. Autres maladies des organes génitaux	—	1	—	—	—	—	—	2	—	8	—	7	2	15
640 à 689	X. Complications de la grossesse, de l'accouchement et de l'état puerpéral.														
640 à 649-660	60. Complications de la grossesse	—	—	—	—	—	—	—	2	—	16	—	14	—	—
650 à 652-670 à 673	61. Avortements et accouchements avec complications spécifiées	—	—	—	—	—	—	—	11	—	27	—	19	—	1
680 à 689	62. Complications de l'état puerpéral	—	—	—	—	—	—	—	10	—	11	—	7	—	2

(1) Y compris les enfants ayant vécu, mais présentés sans vie, non compris les mort-nés.

Doodsoorzaken naar de leeftijd in 1955 ⁽¹⁾
(oorspronkelijke oorzaken)

55 à moins de 65 ans 55 tot beneden 65 jaar		65 à moins de 75 ans 65 tot beneden 75 jaar		75 ans et plus 75 jaar en meer		Total Totaal			DOODSOORZAKEN	Nrs van de internationale naamlijst van de doodsoorzaken
H. M.	F. V.	H. M.	F. V.	H. M.	F. V.	H. M.	F. V.	Tot.		
									V. Ziekten van het zenuwstelsel en van de zintuigen.	330 tot 398
367	306	943	984	1,272	1,615	2,766	3,022	5,788	31. Verwondingen der bloedvaten van het centraal zenuwstelsel	380 tot 384
4	3	1	3	1	—	58	52	105	32. Niet meningococcische meningitis	340
128	107	209	219	166	184	846	775	1,621	33. Andere ziekten van het zenuwstelsel en van de zintuigen (hersenontsteking, epilepsia, enz.)	341 tot 398
									VI. Ziekten van het bloedvatenstelsel.	400 tot 468
14	14	8	19	12	18	66	84	150	34. Acute gewrichtsrheumatiek	400 tot 402
26	52	41	60	51	74	191	280	471	35. Chronische rheumatische hartziekte	410 tot 416
1,618	718	2,169	1,575	2,050	2,378	6,891	4,982	11,873	36. Arteriosclerotische ziekte en onttaarding van het hart	420 tot 422
762	508	1,313	1,195	1,688	2,121	4,282	4,123	8,355	37. Andere hartziekten	430 tot 434
68	89	134	221	176	256	417	623	1,040	38. Te hoge bloeddruk gepaard met hartziekte	440 tot 443
196	312	352	555	363	597	1,029	1,609	2,638	39. Te hoge bloeddruk, zonder vermelding van het hart	444 tot 447
831	475	1,888	1,570	3,050	3,389	6,085	5,531	11,616	40. Andere ziekten van het bloedvatenstelsel	450 tot 468
									VII. Ziekten van de ademhalingsorganen.	470 tot 527
32	44	93	114	300	395	563	645	1,208	41. Influenza	480 tot 483
145	54	253	224	575	611	1,451	1,231	2,682	42. Pneumonie	480 tot 493
4	1	4	4	13	18	44	34	78	43. Acute bronchitis	500
312	39	348	37	287	215	1,061	358	1,419	44. Chronische bronchitis	502
36	7	52	27	101	130	226	197	423	45. Niet bepaalde bronchitis	501
1	1	4	3	5	2	29	26	55	46. Acute besmettingen van de bovenste ademhalingswegen	470 tot 475
636	46	508	187	344	281	1,956	501	2,457	47. Andere ziekten van de ademhalingsorganen (longoedeem, pleuritis, enz)	510 tot 527
									VIII. Ziekten van de spijsverteringsorganen.	530 tot 587
90	16	91	27	71	38	357	38	440	48. Maag- en duodenaalweer	540 - 541
9	10	21	27	11	14	87	79	166	49. Appendicitis	550 tot 553
48	44	92	114	107	163	299	357	656	50. Darmocclusie en hernia	560-561-570
2	2	—	2	1	3	5	7	12	51. Maagvlies- en duodenaalontsteking	543
8	10	23	23	22	39	179	141	320	52. Enteritis en ontsteking van de karteldarm	571 - 572
132	61	131	88	90	80	455	272	727	53. Cirrhose van de lever	581
64	180	85	182	74	170	278	520	798	54. Andere ziekten van de lever, van de galblaas en van de alveesklier	580-582 tot 587
42	21	49	42	40	55	211	156	367	55. Andere ziekten van de spijsverteringsorganen	590 tot 599-573 tot 578 542-544-545 590 tot 637
									IX. Ziekten der uro-gentiaal-organen.	
137	123	193	203	259	233	786	758	1,544	56. Nierontsteking en nierziekte	590 tot 594
20	26	35	31	46	29	124	117	241	57. Andere ziekten der waterorganen	600 tot 609
24	—	138	—	342	—	505	—	505	58. Hypertrophie van de prostaat	610
17	11	48	18	104	4	171	61	232	59. Andere ziekten der geslachtsorganen	611 tot 637
									X. Verwickelingen bij zwangerschap kraambed en puerperium.	640 tot 689
—	—	—	—	—	—	—	32	32	60. Verwickelingen bij het zwangerschap	640 tot 649-660
—	—	—	—	—	—	—	58	58	61. Miskraam en kraambed met gespecificeerde verwickelingen	650 tot 652-670 tot 673
—	—	—	—	—	—	—	30	30	62. Verwickelingen bij puerperium	660 tot 689

(1) Met inbegrip van de levendgeboren, levenloos aangegeven kinderen, niet inbegrepen de doodgeborenen.

Causes des décès par âge en 1955 ⁽¹⁾
(causes originelles)

N° de la nomenclature internationale des causes des décès	CAUSES DES DECES	Moins de 1 an (1)		1 à moins de 5 ans		5 à moins de 15 ans		15 à moins de 25 ans		25 à moins de 35 ans		35 à moins de 45 ans		45 à moins de 55 ans	
		Beneden 1 jaar (1)		1 tot beneden 5 jaar		5 tot beneden 15 jaar		15 tot beneden 25 jaar		25 tot beneden 35 jaar		35 tot beneden 45 jaar		45 tot beneden 55 jaar	
		H. M.	F. V.	H. M.	F. V.	H. M.	F. V.	H. M.	F. V.	H. M.	F. V.	H. M.	F. V.	H. M.	F. V.
750 à 776	XI. Malformations et maladies de la première enfance.														
750 à 759	68. Malformations congénitales	489	386	34	39	15	10	8	4	6	4	12	8	8	6
760 à 762	64. Lésions dues à l'accouchement, asphyxie et atelectasie post-natales	395	222	6	—	1	1	—	—	—	—	—	—	—	—
763 à 769	65. Infections des nouveau-nés	147	107	—	—	—	—	—	—	—	—	—	—	—	—
770 à 776	66. Autres maladies particulières à la première enfance et immaturité non qualifiée	1,297	976	24	15	—	1	—	—	—	—	—	—	—	—
690 à 740	67. XII. Maladies de la peau, du tissu cellulaire, des os et des organes du mouvement.	10	11	5	2	1	2	6	4	4	8	11	7	17	17
794	68. XIII. Sénilité sans mention de psychose	—	—	—	—	—	—	—	—	1	—	2	6	8	4
780 à 793-795	69. XIV. Causes mal définies et inconnues de mortalité.	329	252	41	39	24	17	30	14	45	36	75	40	200	109
	Total :	3,488	2,505	419	319	240	212	318	278	584	586	1,276	1,046	4,845	2,835
E 810 à E 885	Accidents dus à des véhicules automobiles	—	—	14	8	34	22	115	16	166	20	118	18	130	24
E 800 à E 802- E 840 à E 866	Autres accidents du transport	—	—	4	1	7	1	19	1	17	4	8	1	17	2
E 870 à E 985	Empoisonnements accidentels	2	1	2	2	1	2	4	4	8	8	10	5	13	10
E 900 à E 904	Chutes accidentelles	1	—	4	2	5	5	16	7	15	6	30	4	38	7
E 912	Accident causé par une machine	—	—	—	—	1	—	3	—	4	—	7	—	3	—
E 916	Accident causé par le feu ou l'explosion de matériaux combustibles	1	—	5	4	5	11	8	2	1	2	—	5	2	2
E 917 et E 918	Accident causé par une substance brûlante, un liquide corrosif, la vapeur ou des radiations	1	—	2	4	—	1	1	—	1	—	2	—	2	—
E 919	Accident causé par des armes à feu	—	1	—	1	3	1	—	—	1	—	5	—	3	1
E 929	Noyade et submersion accidentelles	1	2	21	8	23	3	31	5	26	4	19	9	37	10
E 910 et E 911- E 913 à E 915- E 920 à E 928- E 930 à E 962	Toutes autres causes accidentelles	52	20	43	17	40	23	115	29	205	35	167	48	189	67
E 963-E 970 à E 979	Suicide et blessure faits à soi-même	—	—	1	1	1	1	36	9	63	17	94	29	182	72
E 964-E 980 à E 985	Homicide et blessure provoqués intentionnellement par une autre personne (à l'exclusion des faits de guerre)	1	1	5	1	3	2	2	4	6	4	1	5	5	6
E 965-E 990 à E 999	Blessure de guerre	—	—	—	—	—	—	—	—	—	—	—	—	2	—
	Total :	59	25	101	49	123	72	345	77	513	100	461	124	623	201
	Total général :	3,547	2,530	520	368	363	284	663	355	1,097	686	1,737	1,170	5,468	3,036

(1) Y compris les enfants ayant vécu, mais présentes sans vie, non compris les mort-nés.

Doodsoorzaken naar de leeftijd in 1955 ⁽¹⁾
(oorspronkelijke oorzaken)

55 à moins de 65 ans 55 tot beneden 65 jaar		65 à moins de 75 ans 65 tot beneden 75 jaar		75 ans et plus 75 jaar en meer		Total Totaal			DOODSOORZAKEN	Nrs van de interna- tionale naamlijst van de doodsoorzaken
H. M.	F. V.	H. M.	F. V.	H. M.	F. V.	H. M.	F. V.	Tot.		
									XI. Misvormingen en ziekten van de vroegste jeugd.	760 tot 776
4	3	1	8	1	2	528	415	943	63. Aangeboren misvorming	750 tot 759
—	—	—	—	—	—	402	223	625	64. Verwondingen tengevolge van kraambed, ver- stikking en atelectasie na de geboorte	760 tot 762
—	—	—	—	—	—	147	107	254	65. Besmetting bij pasgeboren kinderen	763 tot 769
—	—	—	—	—	—	1,821	992	2,313	66. Andere ziekten eigen aan de vroegste jeugd en prematuurniteit z. n. a.	770 tot 776
									XII. Ziekten van de huid, van het celweefsel, van de beenderen en van de bewegingsorganen.	690 tot 749
83	94	50	71	48	98	185	249	434	68. XIII. Ouderdom, zonder vermelding van psychosis	794
19	21	373	426	3,497	5,100	3,900	5,557	9,457	69. XIV. Slecht bepaalde en onbekende doodsoorzaken.	780 tot 793-795
377	186	617	502	880	881	2,618	2,076	4,694	<i>Totaal :</i>	
9,302	5,985	14,083	12,271	19,270	22,913	53,825	48,950	102,775	Ongevallen te wijten aan motorvoertuigen	E 810 tot E 835
93	26	102	28	49	24	821	186	1,007	Andere verkeersongevallen	E 800 tot E 802- E 840 tot E 866
17	6	9	4	16	8	114	28	142	Toevallige vergiftiging	E 870 tot E 895
10	11	12	11	12	22	74	76	150	Ongelukken door val	E 900 tot E 904
43	20	45	34	98	147	295	232	527	Ongevallen veroorzaakt door machines	E 912
3	—	1	—	—	—	22	—	22	Ongevallen veroorzaakt door brand en explosie van brandbaar materiaal	E 916
—	1	1	4	2	4	20	85	55	Ongevallen door verbranding met hete stoffen, cor- rosieven en stoom	E 917 en E 918
2	—	—	—	3	3	14	8	22	Ongevallen veroorzaakt door vuurwapenen	E 919
—	—	1	—	2	—	15	4	19	Verdrinking en toevallige onderduwing	E 929
27	15	26	12	20	5	231	73	304	Alle andere oorzaken van ongevallen	E 910 en E 911- E 913 tot E 915- E 920 tot E 928- E 930 tot E 962
220	108	220	187	319	388	1,570	872	2,442	Zelfmoord en laat gevolg van zelfmoordpoging	E 963 - E 970 tot E 979
199	106	167	52	128	44	871	331	1,202	Doodslag en letsel opzettelijk door andere personen toegebracht (niet in oorlog)	E 964 E 980 tot E 985
2	3	—	4	2	4	27	34	61	Oorlogsverwondingen	E 965-E 990 tot E 999
7	—	3	1	2	—	14	1	15	<i>Totaal :</i>	
623	296	587	287	653	649	4,088	1,880	5,968	<i>Algemeen totaal:</i>	
9,925	6,281	14,670	12,558	19,923	23,562	57,913	50,830	108,743		

(1) Met inbegrip van de levendgeboren, levenloos aangegeven kinderen, niet inbegrepen de doodgeborenen.

Evolution de la mortalité produite par des causes extérieures.
Evolutie van de sterfgevallen ten gevolge van uitwendige oorzaken.

ANNÉES JAREN	Nombre des décès produits par : Aantal sterfgevallen veroorzaakt door									Total des décès Totaal der sterfgevallen		
	Homicides Moord			Suicides Zelfmoord			Accidents Ongeval			H. M.	F. V.	T.
	H. M.	F. V.	T.	H. M.	F. V.	T.	H. M.	F. V.	T.			
1920.....	156	57	213	725	253	978	2,149	467	2,616	3,030	777	3,807
1925.....	101	47	148	819	255	1,074	2,167	414	2,581	3,087	716	3,803
1926.....	103	57	160	908	289	1,197	2,131	448	2,579	3,142	794	3,936
1927.....	88	57	145	923	308	1,231	2,056	412	2,468	3,067	777	3,844
1928.....	95	63	158	977	291	1,268	2,223	451	2,674	3,295	805	4,100
1929.....	77	59	136	949	300	1,249	2,522	532	3,054	3,548	891	4,439
1930.....	89	59	148	1,050	306	1,356	2,704	525	3,229	3,843	890	4,733
1931.....	125	71	196	1,142	304	1,446	2,320	521	2,841	3,587	896	4,483
1932.....	109	62	171	1,138	312	1,450	2,039	458	2,497	3,286	832	4,118
1933.....	95	63	158	1,152	351	1,503	2,012	488	2,500	3,259	902	4,161
1934.....	82	68	150	1,177	309	1,486	2,010	417	2,427	3,269	794	4,063
1935.....	54	43	97	1,098	300	1,398	2,028	504	2,532	3,180	847	4,027
1936.....	60	34	94	1,034	285	1,319	2,237	546	2,783	3,331	865	4,196
1937.....	55	28	83	1,119	368	1,487	2,328	535	2,863	3,502	931	4,433
1938.....	57	47	104	1,145	366	1,511	2,318	526	2,844	3,520	939	4,459
1939.....	65	41	106	1,035	389	1,424	2,246	528	2,774	3,346	958	4,304
1940.....	103	52	155	1,141	378	1,519	3,183	947	4,130	4,427	1,377	5,804
1941.....	81	28	109	816	347	1,163	2,829	842	3,671	3,726	1,217	4,943
1942.....	154	62	216	745	331	1,076	2,703	936	3,639	3,602	1,329	4,931
1943.....	562	131	693	598	257	855	2,503	967	3,470	3,663	1,355	5,018
1944.....	1,463	389	1,852	744	275	1,019	3,386	1,441	4,827	5,593	2,105	7,698
1945.....	169	77	246	908	326	1,234	2,984	1,015	3,999	4,061	1,418	5,479
1946.....	180	56	236	921	308	1,229	2,727	710	3,437	3,828	1,074	4,902
1947.....	68	34	102	927	313	1,240	2,553	742	3,295	3,548	1,089	4,637
1948.....	83	40	123	987	302	1,289	2,310	628	2,938	3,380	970	4,350
1949.....	73	39	112	881	291	1,172	2,121	559	2,680	3,075	889	3,964
1950.....	53	32	85	821	296	1,117	2,293	607	2,900	3,167	935	4,102
1951.....	56	26	82	870	330	1,200	2,336	643	2,979	3,262	999	4,261
1952.....	31	29	60	864	283	1,147	2,442	858	3,300	3,337	1,170	4,507
1953.....	30	22	52	851	332	1,183	2,692	1,105	3,797	3,573	1,459	5,032
1954.....	27	32	59	891	327	1,218	2,914	1,279	4,193	3,832	1,638	5,470
1955.....	27	34	61	871	331	1,202	3,190	1,515	4,705	4,088	1,880	5,968
1956.....	31	32	63	916	391	1,307	3,512	1,676	5,188	4,459	2,099	6,558

Note. — Dans ces renseignements ne sont pas comprises les exécutions judiciaires et les décès par faits de guerre.

Nota. — In deze inlichtingen zijn niet begrepen de terechtstellingen en de sterfgevallen veroorzaakt door krijgsverrichtingen.

Evolution de la mortalité par accident, d'après les faits ou moyens
Evolutie van de sterfte door ongeval, volgens feiten of middelen

FAITS OU MOYENS	Nombre des décès relevés en: Aantal sterfgevallen in :									FEITEN OF MIDDELEN
	1920	1925	1930	1935	1940	1945	1950	1954	1955	
Chemin de fer	220	257	227	190	192	221	122	73	55	Spoorweg.
Automobiles et motos.....	168	369	772	697	777	1,141	986	977	1,009	Autovoertuigen en motorrij- wielen.
Autres véhicules routiers....	209	166	200	135	193	238	65	59	59	Andere voertuigen.
Transports par eau	—	—	—	—	1	5	2	4	11	Vervoer te water.
Transports par avion	—	—	—	10	28	10	11	31	17	Luchtvervoer
Empoisonnement par substan- ces solides et liquides	22	10	17	15	20	26	24	26	35	Vergiftiging door vaste stoffen en vloeistoffen.
Asphyxie et empoisonnement par gaz et vapeurs	108	92	151	101	129	411	171	101	115	Verstikking en vergiftiging door gas en stoom.
Chute d'un lieu élevé	301	281	423	299	343	383	300	239	184	Val van een hoogte.
Traumatisme provoqué par la la chute d'un objet	242	178	229	198	384	200	169	84	54	Verwondingen veroorzaakt door de val v. e. voorwerp.
Accident causé par une mach.	119	155	147	66	60	61	54	20	22	Ongeval veroorzaakt door een machine.
Accident causé par courant électrique	—	—	—	22	23	38	34	24	29	Ongeval veroorzaakt door electrische stroom.
Brûlures causées par substan- ces solides, substances liqui- des, vapeur, radiation	218	173	194	154	154	178	171	74	77	Brandwonden veroorzaakt door vaste stoffen, vloeii- stoffen, stoom, uitstraling.
Armes à feu	266	134	45	12	491	235	36	10	19	Vuurwapens.
Noyade et submersion	419	458	578	404	443	401	326	220	304	Verdrinking.
Autres faits ou moyens	324	308	246	229	892	451	429	2,251	2,700	Andere feiten of middelen.
Total	2,616	2,581	3,229	2,532	4,130	3,999	2,900	4,193	4,690	Totaal

Evolution de la mortalité par suicide, d'après l'âge des décédés
Evolutie van de sterfte door zelfmoord, naar de leeftijd van de overledenen

ANNÉES JAREN	Nombre des décédés répartis d'après leur âge au moment du décès Overledenen ingedeeld naar de leeftijd op het ogenblik van overlijden														Total des suicidés Totaal der zelfmoordenaars				
	Moins de 16 ans Minder dan 16 jaar		de 16 à moins de 25 ans 16 tot min dan 25 jaar		de 25 à moins de 40 ans 25 tot min dan 40 jaar		de 40 à moins de 50 ans 40 tot min dan 50 jaar		de 50 à moins de 60 ans 50 tot min dan 60 jaar		de 60 à moins de 70 ans 60 tot min dan 70 jaar		70 ans et plus 70 jaar en meer		Age inconnu Leeftijd on- bekend.		H.	F.	T.
	H. M.	F. V.	H. M.	F. V.	H. M.	F. V.	H. M.	F. V.	H. M.	F. V.	H. M.	F. V.	H. M.	F. V.					
1930....	4	4	116	34	238	59	166	66	242	72	189	50	92	21	3	—	1,050	306	1,356
1935....	5	3	69	15	207	58	185	64	285	79	214	53	131	28	2	—	1,098	300	1,398
1936....	3	3	56	15	207	76	180	54	246	71	207	45	133	21	2	—	1,034	285	1,319
1937....	4	1	54	24	238	85	204	79	266	64	237	66	115	48	1	1	1,119	368	1,487
1938....	5	1	49	25	243	81	192	82	277	82	244	59	132	35	3	1	1,145	366	1,511
1939....	6	2	48	17	186	90	194	57	245	93	213	87	141	41	2	2	1,035	389	1,424
1940....	5	4	25	19	179	63	184	70	273	96	256	84	214	41	5	1	1,141	378	1,519
1941....	3	—	33	27	83	54	117	57	180	86	210	76	188	47	2	—	816	347	1,163
1942....	4	4	32	17	91	64	107	66	168	70	184	74	158	36	1	—	745	331	1,076
1943....	1	4	35	26	88	49	86	40	131	54	141	55	115	29	1	—	598	257	855
1944....	5	2	26	25	94	53	146	58	161	57	175	41	136	39	1	—	744	275	1,019
1945....	6	2	37	28	127	61	158	60	184	84	225	48	171	42	—	1	908	326	1,234
1946....	3	1	45	16	151	48	157	62	177	74	199	64	185	43	4	—	921	308	1,229
1947....	2	1	34	19	136	44	185	63	201	67	193	67	174	52	2	—	927	313	1,240
1948....	2	1	36	12	118	35	187	61	226	75	221	69	195	46	2	3	987	302	1,289
1949....	2	—	34	11	105	35	173	52	184	74	209	69	173	50	1	—	881	291	1,172
1950....	2	1	38	6	84	34	169	63	173	65	167	72	185	54	4	—	822	295	1,117
1951....	4	3	40	11	110	39	153	65	209	74	170	83	184	55	—	—	870	330	1,200
1952....	5	2	32	11	90	32	152	49	207	64	173	70	204	55	1	—	864	283	1,147
1953....	11	1	29	12	98	31	132	55	192	77	193	99	196	57	—	—	851	332	1,183
1954....	3	1	32	15	99	36	167	59	206	84	182	77	202	55	—	—	891	327	1,218
1955....	4	2	34	9	88	27	140	49	218	102	177	79	210	63	—	—	871	331	1,202
1956....	4	1	36	23	112	47	134	55	238	92	175	88	217	85	—	—	916	391	1,307

Table de mortalité brute pour hommes (1946-1949).
Bruto-sterftetafel voor mannen (1946-1949).

Age	Probabilité de décès	Probabilité de survie	Nombre de survivants sur 100,000 naissances	Nombre de décès d'un âge au suivant	Vie moyenne	Age	Probabilité de décès	Probabilité de survie	Nombre de survivants sur 100,000 naissances	Nombre de décès d'un âge au suivant	Vie moyenne
Leef-tijd	Sterftetekans	Overlevingskans	Aantal overlevenden op 100,000 geboorten	Aantal sterfgevallen van de ene leeftijd tot de volgende	Gemiddelde levensduur	Leef-tijd	Sterftetekans	Overlevingskans	Aantal overlevenden op 100,000 geboorten	Aantal sterfgevallen van de ene leeftijd tot de volgende	Gemiddelde levensduur
0	0,06403	0,93597	100,000	6,403	62.04	50	0,01078	0,98822	78,871	850	22.52
1	0,00526	0,99474	93,597	492	65.25	51	0,01237	0,98763	78,021	965	21.76
2	0,00260	0,99740	93,105	242	64.59	52	0,01283	0,98717	77,056	989	21.03
3	0,00206	0,99794	92,863	191	63.76	53	0,01384	0,98616	76,067	1053	20.29
4	0,00193	0,99807	92,672	179	62.89	54	0,01502	0,98498	75,014	1,127	19.57
5	0,00147	0,99853	92,493	136	62.01	55	0,01566	0,98434	73,887	1,157	18.86
6	0,00127	0,99873	92,357	117	61.10	56	0,01660	0,98340	72,730	1,207	18.16
7	0,00115	0,99885	92,240	106	60.18	57	0,01867	0,98133	71,523	1,335	17.45
8	0,00107	0,99893	92,134	99	59.24	58	0,02017	0,97933	70,188	1,416	16.78
9	0,00094	0,99906	92,035	87	58.31	59	0,02137	0,97863	68,772	1,470	16.11
10	0,00087	0,99913	91,948	80	57.36	60	0,02267	0,97733	67,302	1,526	15.45
11	0,00088	0,99912	91,868	81	56.41	61	0,02437	0,97563	65,776	1,603	14.80
12	0,00088	0,99912	91,787	81	55.46	62	0,02682	0,97318	64,173	1,721	14.16
13	0,00093	0,99907	91,706	85	54.51	63	0,02934	0,97066	62,452	1,832	13.53
14	0,00112	0,99888	91,621	103	53.56	64	0,03129	0,96871	60,620	1,897	12.92
15	0,00104	0,99896	91,518	95	52.62	65	0,03384	0,96616	58,723	1,987	12.33
16	0,00152	0,99848	91,423	139	51.67	66	0,03634	0,96366	56,736	2,062	11.74
17	0,00152	0,99848	91,284	139	50.75	67	0,03854	0,96146	54,674	2,107	11.16
18	0,00197	0,99803	91,145	180	49.82	68	0,04337	0,95663	52,567	2,280	10.59
19	0,00210	0,99790	90,965	191	48.92	69	0,04491	0,95509	50,287	2,258	10.05
20	0,00260	0,99740	90,774	236	48.02	70	0,05101	0,94899	48,029	2,450	9.50
21	0,00270	0,99730	90,538	244	47.15	71	0,05500	0,94500	45,579	2,507	8.98
22	0,00279	0,99721	90,294	252	46.28	72	0,06006	0,93994	43,072	2,587	8.48
23	0,00293	0,99707	90,042	264	45.40	73	0,06813	0,93187	40,485	2,758	7.99
24	0,00309	0,99691	89,778	277	44.53	74	0,07380	0,92620	37,727	2,784	7.53
25	0,00286	0,99714	89,501	256	43.67	75	0,08233	0,91767	34,943	2,877	7.09
26	0,00294	0,99706	89,245	262	42.79	76	0,08730	0,91270	32,066	2,799	6.69
27	0,00309	0,99691	88,983	275	41.92	77	0,09296	0,90704	29,267	2,721	6.28
28	0,00326	0,99674	88,708	289	41.05	78	0,10711	0,89289	26,546	2,843	5.87
29	0,00293	0,99707	88,419	259	40.18	79	0,11672	0,88328	23,703	2,767	5.51
30	0,00357	0,99643	88,160	315	39.30	80	0,12858	0,87142	20,936	2,692	5.18
31	0,00382	0,99618	87,845	336	38.44	81	0,13458	0,86542	18,244	2,455	4.86
32	0,00331	0,99669	87,509	290	37.58	82	0,14631	0,85369	15,789	2,310	4.54
33	0,00318	0,99682	87,219	277	36.71	83	0,16383	0,83617	13,479	2,208	4.24
34	0,00357	0,99643	86,942	310	35.82	84	0,18391	0,81609	11,271	2,073	3.97
35	0,00382	0,99618	86,632	331	34.95	85	0,19116	0,80884	9,198	1,758	3.75
36	0,00359	0,99641	86,301	310	34.08	86	0,21377	0,78623	7,440	1,590	3.52
37	0,00399	0,99601	85,991	343	33.20	87	0,23975	0,76025	5,850	1,403	3.34
38	0,00424	0,99576	85,648	363	32.33	88	0,23523	0,76477	4,447	1,046	3.24
39	0,00473	0,99527	85,285	403	31.47	89	0,24440	0,75560	3,401	831	3.08
40	0,00536	0,99464	84,882	455	30.61	90	0,26508	0,73492	2,570	681	2.91
41	0,00519	0,99481	84,427	438	29.78	91	0,27684	0,72316	1,889	523	2.79
42	0,00580	0,99420	83,989	487	28.93	92	0,27513	0,72487	1,366	376	2.66
43	0,00636	0,99364	83,502	531	28.09	93	0,29364	0,70636	990	291	2.48
44	0,00663	0,99337	82,971	550	27.27	94	0,33718	0,66282	699	236	2.31
45	0,00731	0,99269	82,421	602	26.45	95	0,29536	0,70464	463	137	2.22
46	0,00797	0,99203	81,819	652	25.64	96	0,41139	0,58861	326	134	1.95
47	0,00878	0,99122	81,167	713	24.84	97	0,28049	0,71951	192	54	1.95
48	0,00937	0,99063	80,454	754	24.06	98	0,33333	0,66667	138	46	1.52
49	0,01040	0,98960	79,700	829	23.28	99	0,45161	0,54839	92	42	1.03
100	—	—	—	—	—	100	—	—	50	50	—

Table de mortalité brute pour femmes (1946-1949).

Bruto-sterftetafel voor vrouwen (1946-1949).

Age Leef- tijd	Probabilité de décès Sterftetekans	Probabilité de survie Overlevings- kans	Nombre de survivants sur 100,000 naissances Aantal overlev- enden op 100,000 geboorten	Nombre de décès d'un âge au suivant Aantal sterf- gevallen van de ene leef- tijd tot de volgende	Vie moyenne Gemiddelde levensduur	Age Leef- tijd	Probabilité de décès Sterftetekans	Probabilité de survie Overlevings- kans	Nombre de survivants sur 100,000 naissances Aantal overlev- enden op 100,000 geboorten	Nombre de décès d'un âge au suivant Aantal sterf- gevallen van de ene leef- tijd tot de volgende	Vie moyenne Gemiddelde levensduur
0	0,04927	0,95073	100,000	4,927	67.26	50	0,00641	0,99359	84,865	544	25.47
1	0,00470	0,99530	95,073	447	69.72	51	0,00700	0,99300	84,321	590	24.63
2	0,00219	0,99781	94,626	207	69.05	52	0,00758	0,99242	83,731	635	23.80
3	0,00174	0,99826	94,419	164	68.20	53	0,00829	0,99171	83,096	689	22.98
4	0,00148	0,99852	94,255	139	67.32	54	0,00881	0,99119	82,407	726	22.17
5	0,00117	0,99883	94,116	110	66.42	55	0,00935	0,99065	81,681	764	21.36
6	0,00096	0,99904	94,006	90	65.49	56	0,01032	0,98968	80,917	835	20.56
7	0,00089	0,99911	93,916	84	64.56	57	0,01080	0,98920	80,082	865	19.77
8	0,00077	0,99923	93,832	72	63.61	58	0,01227	0,98773	79,217	972	18.98
9	0,00072	0,99928	93,760	68	62.66	59	0,01370	0,98630	78,245	1,072	18.21
10	0,00071	0,99929	93,692	67	61.71	60	0,01512	0,98488	77,173	1,167	17.45
11	0,00073	0,99927	93,625	68	60.75	61	0,01630	0,98370	76,006	1,239	16.72
12	0,00057	0,99943	93,557	53	59.79	62	0,01798	0,98202	74,767	1,344	15.98
13	0,00098	0,99902	93,504	92	58.83	63	0,01995	0,98005	73,423	1,465	15.27
14	0,00086	0,99914	93,412	80	57.89	64	0,02151	0,97849	71,958	1,548	14.57
15	0,00096	0,99904	93,332	90	56.93	65	0,02320	0,97680	70,410	1,634	13.88
16	0,00111	0,99889	93,242	103	55.99	66	0,02573	0,97427	68,776	1,770	13.20
17	0,00122	0,99878	93,139	114	55.05	67	0,02876	0,97134	67,006	1,927	12.53
18	0,00139	0,99861	93,025	129	54.12	68	0,03334	0,96666	65,079	2,170	11.89
19	0,00154	0,99846	92,896	143	53.19	69	0,03455	0,96545	62,909	2,174	11.28
20	0,00165	0,99835	92,753	153	52.27	70	0,03964	0,96036	60,735	2,408	10.66
21	0,00168	0,99832	92,600	156	51.36	71	0,04282	0,95718	58,327	2,498	10.08
22	0,00178	0,99822	92,444	165	50.44	72	0,04765	0,95235	55,829	2,660	9.51
23	0,00194	0,99806	92,279	179	49.53	73	0,05394	0,94606	53,169	2,868	8.97
24	0,00203	0,99797	92,100	187	48.63	74	0,06148	0,93852	50,301	3,093	8.45
25	0,00225	0,99775	91,913	207	47.73	75	0,06541	0,93459	47,208	3,088	7.97
26	0,00204	0,99796	91,706	187	46.83	76	0,07154	0,92846	44,120	3,156	7.49
27	0,00200	0,99800	91,519	183	45.93	77	0,08037	0,91963	40,964	3,292	7.03
28	0,00220	0,99780	91,336	201	45.02	78	0,08791	0,91209	37,672	3,312	6.60
29	0,00236	0,99764	91,135	215	44.12	79	0,09639	0,90361	34,360	3,312	6.19
30	0,00236	0,99764	90,920	215	43.22	80	0,10771	0,89229	31,048	3,344	5.79
31	0,00227	0,99773	90,705	206	42.32	81	0,11617	0,88383	27,704	3,218	5.43
32	0,00228	0,99772	90,499	206	41.42	82	0,13254	0,86746	24,486	3,245	5.08
33	0,00253	0,99747	90,293	228	40.51	83	0,14020	0,85980	21,241	2,978	4.78
34	0,00242	0,99758	90,065	218	39.61	84	0,15465	0,84535	18,263	2,824	4.48
35	0,00239	0,99761	89,847	215	38.71	85	0,16313	0,83687	15,439	2,519	4.21
36	0,00253	0,99747	89,632	227	37.80	86	0,19066	0,80934	12,920	2,463	3.93
37	0,00269	0,99731	89,405	240	36.89	87	0,18896	0,81104	10,457	1,976	3.74
38	0,00265	0,99735	89,165	236	35.99	88	0,21134	0,78866	8,481	1,792	3.49
39	0,00329	0,99671	88,929	293	35.09	89	0,22389	0,77611	6,689	1,498	3.30
40	0,00314	0,99686	88,636	278	34.20	90	0,25169	0,74831	5,191	1,307	3.10
41	0,00344	0,99656	88,358	304	33.31	91	0,24793	0,75207	3,884	963	2.98
42	0,00350	0,99650	88,054	308	32.42	92	0,27312	0,72688	2,921	798	2.80
43	0,00378	0,99622	87,746	332	31.53	93	0,29379	0,70621	2,123	624	2.66
44	0,00409	0,99591	87,414	358	30.65	94	0,28497	0,71503	1,499	427	2.56
45	0,00443	0,99557	87,056	386	29.77	95	0,31306	0,68694	1,072	336	2.38
46	0,00439	0,99561	86,670	380	28.90	96	0,29902	0,70098	736	220	2.23
47	0,00494	0,99506	86,290	426	28.03	97	0,32759	0,67241	516	169	1.97
48	0,00587	0,99413	85,864	504	27.16	98	0,28000	0,72000	347	97	1.69
49	0,00580	0,99420	85,360	495	26.32	99	0,33654	0,66346	250	84	1.75
100	—	—	—	—	—	100	—	—	166	166	—

Table de mortalité brute pour les deux sexes (1946-1949).
Bruto-sterftetafel voor de beide geslachten (1946-1949).

Age Leef- tijd	Probabilité de décès Sterftekans	Probabilité de survie Overlevings- kans	Nombre de survivants sur 100,000 naissances Aantal overleven- den op 100,000 geboorten	Nombre de décès d'un âge au suivant Aantal sterf- gevallen van de ene leef- tijd tot de volgende	Vie moyenne Gemiddelde levensduur	Age Leef- tijd	Probabilité de décès Sterftekans	Probabilité de survie Overlevings- kans	Nombre de survivants sur 100,000 naissances Aantal overleven- den op 100,000 geboorten	Nombre de décès d'un âge au suivant Aantal sterf- gevallen van de ene leef- tijd tot de volgende	Vie moyenne Gemiddelde levensduur
0	0,05686	0,94314	100,000	5,686	64.58	50	0,00853	0,99147	81,790	698	24.02
1	0,00499	0,99501	94,314	471	67.45	51	0,00958	0,99042	81,092	777	23.22
2	0,00240	0,99760	93,843	225	66.79	52	0,01009	0,98991	80,315	810	22.44
3	0,00191	0,99809	93,618	179	65.95	53	0,01092	0,98908	79,505	868	21.67
4	0,00171	0,99829	93,439	160	65.07	54	0,01174	0,98826	78,637	923	20.90
5	0,00133	0,99867	93,279	124	64.18	55	0,01231	0,98769	77,714	957	20.14
6	0,00112	0,99888	93,155	104	63.27	56	0,01328	0,98672	76,757	1,019	19.39
7	0,00102	0,99898	93,051	95	62.34	57	0,01451	0,98549	75,738	1,099	18.64
8	0,00092	0,99908	92,956	86	61.40	58	0,01600	0,98400	74,639	1,194	17.91
9	0,00083	0,99917	92,870	77	60.46	59	0,01733	0,98267	73,445	1,273	17.19
10	0,00079	0,99921	92,793	73	59.51	60	0,01868	0,98132	72,172	1,348	16.49
11	0,00081	0,99919	92,720	75	58.55	61	0,02010	0,97990	70,824	1,424	15.79
12	0,00073	0,99927	92,645	68	57.60	62	0,02214	0,97786	69,400	1,537	15.11
13	0,00096	0,99904	92,577	89	56.64	63	0,02437	0,97563	67,863	1,654	14.44
14	0,00099	0,99901	92,488	92	55.69	64	0,02612	0,97388	66,209	1,729	13.78
15	0,00100	0,99900	92,396	92	54.75	65	0,02820	0,97180	64,480	1,818	13.14
16	0,00132	0,99868	92,304	122	53.80	66	0,03069	0,96931	62,662	1,923	12.51
17	0,00137	0,99863	92,182	126	52.87	67	0,03332	0,96668	60,739	2,024	11.89
18	0,00168	0,99832	92,056	155	51.95	68	0,03800	0,96200	58,715	2,231	11.28
19	0,00183	0,99817	91,901	168	51.03	69	0,03937	0,96063	56,484	2,224	10.71
20	0,00214	0,99786	91,733	196	50.13	70	0,04491	0,95509	54,260	2,437	10.12
21	0,00220	0,99780	91,537	201	49.23	71	0,04843	0,95157	51,823	2,510	9.58
22	0,00230	0,99770	91,336	210	48.34	72	0,05335	0,94665	49,313	2,631	9.04
23	0,00245	0,99755	91,126	223	47.45	73	0,06041	0,93959	46,682	2,820	8.52
24	0,00257	0,99743	90,903	234	46.56	74	0,06704	0,93296	43,862	2,941	8.04
25	0,00256	0,99744	90,669	232	45.68	75	0,07300	0,92700	40,921	2,987	7.58
26	0,00250	0,99750	90,437	226	44.80	76	0,07856	0,92144	37,934	2,980	7.13
27	0,00256	0,99744	90,211	231	43.91	77	0,08598	0,91402	34,954	3,005	6.70
28	0,00274	0,99726	89,980	247	43.02	78	0,09640	0,90360	31,949	3,080	6.28
29	0,00265	0,99735	89,733	238	42.14	79	0,10526	0,89474	28,869	3,039	5.90
30	0,00297	0,99703	89,495	266	41.25	80	0,11664	0,88336	25,830	3,013	5.54
31	0,00306	0,99694	89,229	273	40.37	81	0,12388	0,87612	22,817	2,827	5.20
32	0,00281	0,99719	88,956	250	39.49	82	0,13823	0,86177	19,990	2,763	4.87
33	0,00286	0,99714	88,706	254	38.60	83	0,14977	0,85023	17,227	2,580	4.57
34	0,00300	0,99700	88,452	265	37.71	84	0,16631	0,83369	14,647	2,436	4.28
35	0,00311	0,99689	88,187	274	36.82	85	0,17401	0,82599	12,211	2,125	4.04
36	0,00306	0,99694	87,913	269	35.94	86	0,19940	0,80060	10,086	2,011	3.78
37	0,00334	0,99666	87,644	293	35.05	87	0,20743	0,79257	8,075	1,675	3.60
38	0,00345	0,99655	87,351	301	34.16	88	0,21964	0,78036	6,400	1,406	3.41
39	0,00402	0,99598	87,050	350	33.28	89	0,23088	0,76912	4,994	1,153	3.23
40	0,00425	0,99575	86,700	368	32.41	90	0,25615	0,74385	3,841	984	3.04
41	0,00432	0,99568	86,332	373	31.55	91	0,25741	0,74259	2,857	735	2.92
42	0,00465	0,99535	85,959	400	30.68	92	0,27375	0,72625	2,122	581	2.76
43	0,00507	0,99493	85,559	434	29.82	93	0,29374	0,70626	1,541	453	2.61
44	0,00536	0,99464	85,125	456	28.97	94	0,30114	0,69886	1,088	328	2.48
45	0,00586	0,99414	84,669	496	28.13	95	0,30845	0,69155	760	234	2.34
46	0,00617	0,99383	84,173	519	27.29	96	0,33039	0,66961	526	174	2.16
47	0,00683	0,99317	83,654	571	26.45	97	0,31529	0,68471	352	111	1.98
48	0,00758	0,99242	83,083	630	25.63	98	0,29167	0,70833	241	70	1.66
49	0,00804	0,99196	82,453	663	24.83	99	0,36296	0,63704	171	62	1.14
100	—	—	—	—	—	100	—	—	109	109	—

**Répartition des mariages d'après l'âge respectif des nouveaux conjoints.
Indeling van de huwelijken naar de respectieve leeftijd van de huwendenden.**

ANNEES	Moins de 20 ans	20 à moins de 21 ans	21 à moins de 25 ans	25 à moins de 30 ans	30 à moins de 35 ans	35 à moins de 40 ans	40 à moins de 45 ans	45 à moins de 50 ans	50 à moins de 60 ans	60 à moins de 70 ans	70 à moins de 80 ans	80 ans et plus	Total
JAREN	Minder dan 20 jaar	20 tot minder dan 21 jaar	21 tot minder dan 25 jaar	25 tot minder dan 30 jaar	30 tot minder dan 35 jaar	35 tot minder dan 40 jaar	40 tot minder dan 45 jaar	45 tot minder dan 50 jaar	50 tot minder dan 60 jaar	60 tot minder dan 70 jaar	70 tot minder dan 80 jaar	80 jaar en meer	Totaal

Age de l'épouse — Leeftijd van de echtgenote.

1890	6,979	15,643	12,086	4,961	2,130	1,250	799	561	172	15	—	44,596	
1900	10,959	20,490	14,427	5,998	2,767	1,431	774	655	179	30	1	57,711	
1910	12,368	21,369	13,908	5,467	2,554	1,372	788	743	182	25	—	58,776	
1920	17,542	33,178	30,453	12,608	5,616	3,119	1,894	1,632	414	55	3	106,514	
1925	16,859	28,558	15,997	6,154	2,917	1,653	1,141	1,114	312	55	1	74,761	
1930	17,220	27,837	14,746	5,074	2,464	1,564	1,128	1,192	341	57	1	71,624	
1935	12,336	25,707	13,730	4,751	2,300	1,586	1,081	1,232	389	45	3	63,160	
1940	10,906	9,491	7,070	2,922	1,769	1,235	923	1,018	313	36	2	35,685	
1945	16,874	31,990	15,807	7,646	3,863	2,426	1,774	1,971	638	87	1	83,077	
1948	11,683	7,399	30,821	16,152	4,216	3,083	2,145	1,659	1,869	629	75	6	79,737
1949	11,334	6,908	28,017	14,810	3,596	2,905	2,006	1,566	1,701	520	86	4	73,453
1950	10,921	7,303	27,510	13,852	3,736	2,793	1,984	1,569	1,750	511	85	9	72,023
1951	10,781	7,370	27,679	12,800	3,758	2,429	1,826	1,468	1,794	544	85	7	70,541
1952	9,933	7,290	27,162	11,936	3,724	2,025	1,647	1,325	1,660	528	107	3	67,340
1953	10,114	6,856	28,468	11,388	3,889	1,719	1,602	1,383	1,680	555	84	4	67,742
1954	10,382	6,984	28,903	11,159	3,734	1,453	1,523	1,329	1,759	578	118	9	67,931
1955	10,557	7,246	29,222	11,469	3,805	1,509	1,444	1,270	1,671	575	108	5	68,881
1956	11,123	7,237	28,560	11,468	3,764	1,739	1,371	1,224	1,530	566	111	7	68,700
1957	11,755	7,509	27,563	11,431	3,615	1,874	1,185	1,146	1,577	584	92	7	68,338

Age de l'époux — Leeftijd van de echtgenoot.

1890	1,397	12,220	16,451	7,143	3,168	1,663	1,071	1,017	414	49	3	44,596	
1900	2,834	18,782	19,569	8,258	3,707	1,905	1,095	1,125	380	53	3	57,711	
1910	3,283	20,529	19,188	7,829	3,498	1,764	1,073	1,163	370	76	3	58,776	
1920	5,051	23,661	40,897	17,953	8,352	4,376	2,606	2,669	821	120	8	106,514	
1925	3,904	29,372	22,911	8,094	3,931	2,453	1,578	1,703	680	128	7	74,761	
1930	3,972	28,065	23,187	7,478	3,035	1,855	1,420	1,734	762	110	6	71,624	
1935	2,555	23,696	21,094	7,280	3,064	1,601	1,190	1,737	768	165	10	63,160	
1940	3,326	10,161	11,158	4,196	2,327	1,396	928	1,401	649	131	12	35,685	
1945	5,213	25,805	23,319	13,614	6,013	3,178	1,907	2,489	1,271	250	18	83,077	
1948	2,403	2,937	29,124	24,580	7,238	4,717	2,960	1,981	2,276	1,187	312	22	79,737
1949	2,258	2,464	27,809	23,237	5,620	4,182	2,631	1,786	2,142	1,034	263	27	73,453
1950	2,237	2,365	27,358	22,526	5,774	3,985	2,526	1,812	2,088	1,042	290	20	72,023
1951	2,200	2,277	27,475	21,845	5,853	3,302	2,349	1,759	2,128	1,050	281	22	70,541
1952	2,007	2,182	27,100	20,583	5,720	2,685	2,219	1,588	1,996	961	285	14	67,340
1953	1,893	2,204	28,349	20,158	5,904	2,205	2,078	1,601	2,081	965	277	27	67,742
1954	1,828	2,026	29,990	19,450	5,981	1,867	1,834	1,545	2,060	1,031	296	23	67,931
1955	1,723	2,262	30,450	20,112	5,854	1,941	1,753	1,464	2,008	982	305	27	68,881
1956	1,777	2,431	29,964	20,413	5,843	2,085	1,607	1,378	1,936	966	276	24	68,700
1957	2,005	2,499	29,516	20,313	5,742	2,298	1,460	1,278	1,902	1,022	279	24	68,338

Mariages par état civil. — Huwelijken naar de burgerlijke staat.

ANNÉES JAREN	Mariages contractés entre — Huwelijken tussen										Total Totaal
	Hommes célib. et Femmes célib.	Hommes célib. et veuves	Hommes célib. et divorcées	Veufs et Femmes célib.	Veufs et veuves	Veufs et divorcées	Divorcés et Femmes célib.	Divorcés et veuves	Divorcés et divorcées		
	Jonggezellen en jonge dochters	Jonggezellen en weduwen	Jonggezellen en gesch. vrouwen	Weduenaars en jonge dochters	Weduenaars en weduwen	Weduenaars en gesch. vrouwen	Gescheiden mannen en jonge dochters	Gescheiden mannen en weduwen	Gescheiden mannen en gescheiden vrouwen		
1900	50,960	1,981	188	2,786	1,376	65	232	86	37	57,711	
1910	52,360	1,791	290	2,427	1,325	117	322	94	50	58,776	
1920	91,841	4,492	453	5,166	3,300	216	688	254	104	106,514	
1930	62,902	1,574	738	2,640	1,985	375	817	316	277	71,624	
1940	28,668	1,093	945	1,456	1,470	407	874	315	457	35,685	
1947	70,565	2,347	1,542	2,278	2,495	620	2,207	738	873	83,665	
1948	67,134	2,110	1,835	1,940	2,191	702	2,115	667	1,043	79,737	
1949	61,673	1,728	1,865	1,709	1,993	729	1,926	679	1,151	73,453	
1950	60,338	1,543	1,927	1,593	2,075	716	1,895	620	1,316	72,023	
1951	59,809	1,413	1,632	1,507	1,976	646	1,738	583	1,237	70,541	
1952	57,601	1,218	1,526	1,388	1,777	620	1,543	515	1,152	67,340	
1953	58,290	1,149	1,530	1,291	1,762	640	1,442	495	1,143	67,742	
1954	58,911	1,156	1,393	1,240	1,767	565	1,383	470	1,046	67,931	
1955	60,095	1,072	1,424	1,162	1,708	583	1,383	443	1,011	68,881	
1956	59,887	1,052	1,465	1,133	1,566	576	1,400	472	1,149	68,700	
1957	59,361	927	1,568	1,086	1,529	566	1,644	438	1,219	68,338	

Ages respectifs des époux au moment du mariage. Respectieve leeftijd der huwendes op het ogenblik van het huwelijk.

Année 1957 — Jaar 1957

AGE DE L'HOMME	Moins de 20 ans	20 à moins de 21 ans	21 à moins de 25 ans	25 à moins de 30 ans	30 à moins de 35 ans	35 à moins de 40 ans	40 à moins de 45 ans	45 à moins de 50 ans	50 à moins de 60 ans	60 à moins de 70 ans	70 à moins de 80 ans	80 ans et plus	Total hommes
LEEFTIJD VAN DE MAN	Beneden 20 jaar	20 tot beneden 21 jaar	21 tot beneden 25 jaar	25 tot beneden 30 jaar	30 tot beneden 35 jaar	35 tot beneden 40 jaar	40 tot beneden 45 jaar	45 tot beneden 50 jaar	50 tot beneden 60 jaar	60 tot beneden 70 jaar	70 tot beneden 80 jaar	80 jaar en meer	Totaal mannen
Moins de 20 ans.	1,292	293	368	47	3	1	1	—	—	—	—	—	2,005
20 tot — 21 jaar.	1,118	485	781	103	11	1	—	—	—	—	—	—	2,499
21 à — de 25 ans	6,810	4,737	14,875	2,777	243	55	13	4	2	—	—	—	29,516
25 » — de 30 »	2,160	1,713	9,632	5,612	914	223	33	21	4	1	—	—	20,313
30 » — de 35 »	298	226	1,499	2,042	1,154	352	102	51	17	1	—	—	5,742
35 » — de 40 »	53	37	283	559	672	415	164	88	26	1	—	—	2,298
40 » — de 45 »	13	10	71	155	333	360	282	159	70	7	—	—	1,460
45 » — de 50 »	7	5	23	81	156	251	255	287	197	16	—	—	1,278
50 » — de 60 »	3	3	27	42	108	179	274	419	746	97	3	1	1,902
60 » — de 70 »	1	—	2	13	16	30	55	103	447	326	29	—	1,022
70 » — de 80 »	—	—	1	—	5	6	5	14	66	127	53	2	279
80 ans et plus	—	—	1	—	—	1	1	—	2	8	7	4	24
80 jaar en meer	—	—	1	—	—	1	1	—	2	8	7	4	24
Total (Femmes) :	11,755	7,509	27,563	11,431	3,615	1,874	1,185	1,146	1,577	584	92	7	68,338
Totaal (Vrouwen)	11,755	7,509	27,563	11,431	3,615	1,874	1,185	1,146	1,577	584	92	7	68,338

Répartition des mariages d'après l'âge des conjoints et leur état civil antérieur.

Indeling van de huwelijken naar de leeftijd van de echtgenoten en hun voorgaande burgerlijke staat.

ANNÉES JAREN	Moins de 20 ans Minder dan 20 jaar	20 à moins de 21 ans 20 tot minder dan 21 jaar	21 à moins de 25 ans 21 tot minder dan 25 jaar	25 à moins de 30 ans 25 tot minder dan 30 jaar	30 à moins de 35 ans 30 tot minder dan 35 jaar	35 à moins de 40 ans 35 tot minder dan 40 jaar	40 à moins de 45 ans 40 tot minder dan 45 jaar	45 à moins de 50 ans 45 tot minder dan 50 jaar	50 à moins de 60 ans 50 tot minder dan 60 jaar	60 à moins de 70 ans 60 tot minder dan 70 jaar	70 à moins de 80 ans 70 tot minder dan 80 jaar	80 ans et plus 80 jaar en meer	Total des mariages Totaal aantal huwelijken
Hommes célibataires. — Ongehuwde mannen													
1949	2,254	2,461	27,734	22,572	4,824	2,845	1,367	673	400	115	20	1	65,266
1950	2,235	2,361	27,288	21,944	4,957	2,615	1,293	643	382	96	20	2	63,836
1951	2,198	2,276	27,421	21,358	5,097	2,156	1,180	660	392	91	25	—	62,854
1952	2,005	2,182	27,032	20,187	4,984	1,776	1,132	568	370	90	17	2	60,345
1953	1,890	2,203	28,302	19,812	5,139	1,492	1,030	585	417	76	19	4	60,969
1954	1,828	2,026	29,935	19,111	5,259	1,261	927	557	431	96	27	2	61,460
1955	1,723	2,261	30,395	19,770	5,154	1,336	889	515	439	88	18	3	62,591
1956	1,774	2,429	29,911	20,033	5,089	1,400	770	501	393	85	18	1	62,404
1957	2,005	2,497	29,480	19,895	4,924	1,470	674	448	361	90	10	2	61,856
Veufs. — Weduwnaars													
1949	2	2	44	198	220	435	520	609	1,306	841	228	26	4,431
1950	2	3	29	178	205	404	474	631	1,304	847	261	18	4,356
1951	2	—	23	146	191	354	420	570	1,291	872	239	21	4,129
1952	1	—	31	109	200	283	392	490	1,219	794	255	11	3,785
1953	1	1	15	112	186	206	375	487	1,249	791	249	21	3,693
1954	—	—	19	109	193	164	302	476	1,186	849	253	21	3,572
1955	—	1	19	86	198	164	299	461	1,127	804	272	22	3,453
1956	—	2	16	85	190	180	286	396	1,065	787	246	22	3,275
1957	—	1	12	79	159	200	255	353	1,013	827	261	21	3,181
Divorcés. — Gescheiden mannen													
1949	2	1	31	467	576	902	744	504	436	78	15	—	3,756
1950	—	1	41	404	612	966	759	538	403	98	9	—	3,831
1951	—	1	31	341	565	792	749	529	446	87	17	—	3,558
1952	1	—	37	287	537	626	692	529	407	80	11	3	3,210
1953	2	—	32	234	579	507	673	529	415	98	9	2	3,080
1954	—	—	36	230	529	442	605	512	443	86	16	—	2,899
1955	—	—	36	256	502	441	565	488	442	90	15	2	2,837
1956	3	—	37	295	564	505	551	481	478	94	12	1	3,021
1957	—	1	24	339	659	628	531	477	528	105	8	1	3,301
Femmes célibataires. — Ongehuwde vrouwen													
1949	11,330	6,897	27,822	13,753	2,509	1,409	751	427	323	75	11	1	65,308
1950	10,915	7,296	27,325	12,850	2,589	1,334	661	436	323	66	10	2	63,807
1951	10,775	7,364	27,538	12,032	2,782	1,133	621	383	352	70	4	—	63,054
1952	9,924	7,281	27,039	11,245	2,715	972	594	370	309	71	11	1	60,532
1953	10,107	6,848	28,364	10,778	2,848	797	552	349	300	74	5	1	61,023
1954	10,382	6,976	28,780	10,647	2,768	709	496	351	329	84	12	—	61,534
1955	10,555	7,243	29,094	10,919	2,856	789	503	328	279	67	5	2	62,640
1956	11,123	7,232	28,411	10,893	2,779	885	470	291	259	69	7	1	62,420
1957	11,745	7,501	27,426	10,725	2,677	961	409	288	276	75	5	3	62,091
Veuves. — Weduwen													
1949	3	4	75	386	402	614	661	754	1,060	369	69	3	4,400
1950	4	4	63	360	365	547	615	708	1,107	386	71	7	4,237
1951	5	2	66	274	316	468	569	669	1,115	405	77	6	3,972
1952	8	3	49	224	319	366	468	588	1,002	392	89	2	3,510
1953	5	6	36	172	327	314	446	585	1,053	391	68	3	3,406
1954	—	4	36	164	298	269	441	542	1,099	437	94	9	3,393
1955	1	1	57	160	284	254	396	509	1,018	445	95	3	3,223
1956	—	2	54	163	290	265	377	496	906	436	96	5	3,090
1957	7	4	40	161	216	264	301	455	918	446	78	4	2,894
Divorcées. — Gescheiden vrouwen													
1949	1	7	120	671	685	882	594	385	318	76	6	—	3,745
1950	2	3	122	642	782	912	708	425	320	59	4	—	3,979
1951	1	4	75	494	660	828	636	416	327	69	4	1	3,515
1952	1	6	74	467	690	687	585	367	349	65	7	—	3,298
1953	2	2	68	438	714	608	604	449	327	90	11	—	3,313
1954	—	4	87	348	668	475	586	436	331	57	12	—	3,004
1955	1	2	71	390	665	466	545	433	374	63	8	—	3,018
1956	—	3	95	412	695	589	524	437	365	61	8	1	3,190
1957	3	4	97	545	722	649	475	403	383	63	9	—	3,353

Répartition des mariages par province.
Indeling van de huwelijken per provincie.

PROVINCES	Nombres absolus — Absolute getallen								Par 1,000 habitants Per 1,000 inwoners				PROVINCIES
	1920	1925	1930	1938	1947	1950	1955	1957	1938	1950	1955	1957	
Anvers.....	15,256	10,863	10,549	9,699	12,438	11,323	11,149	10,999	7,73	8,64	8,18	7,91	Antwerpen.
Brabant	22,679	16,156	15,514	13,443	17,268	15,097	14,050	13,893	7,59	8,24	7,44	7,24	Brabant.
Flandre occid.	11,888	8,054	8,176	6,858	9,486	8,285	8,879	8,745	7,10	8,20	8,60	8,37	West-Vlaand.
Flandre orient.	15,475	10,821	10,679	8,604	11,294	9,724	10,323	10,114	7,22	7,90	8,26	8,05	Oost-Vlaand.
Hainaut	18,062	12,199	10,938	8,667	12,781	10,307	8,619	8,537	7,00	8,33	6,83	6,67	Henegouwen.
Liège	12,692	9,145	8,424	7,322	10,046	8,358	6,998	7,130	7,53	8,59	7,04	7,09	Luik.
Limbourg	3,298	2,563	2,987	2,988	4,224	4,267	4,535	4,775	7,17	8,79	8,59	8,73	Limburg.
Luxembourg..	2,598	1,740	1,616	1,620	2,323	1,768	1,677	1,582	7,38	8,23	7,75	7,31	Luxemburg.
Namur.....	4,566	3,220	2,741	2,348	3,805	2,894	2,651	2,563	6,59	8,06	7,28	6,97	Namen.
<i>Le Royaume</i> ..	106,514	74,761	71,624	61,549	83,665	72,023	68,881	68,338	7,34	8,32	7,74	7,57	<i>Het Rijk.</i>

Mariages par mois. — Huwelijken per maand.

ANNÉES JAREN	Janvier Januari	Février Februari	Mars Maart	Avril April	Mai Mei	Juin Juni	Juillet Juli	Août Aug.	Sept. Sept.	Octobre October	Nov. Nov.	Déc. Dec.	L'année Het jaar
1948	4,645	4,250	4,815	8,826	8,404	6,514	8,773	7,856	8,179	7,649	4,845	4,981	79,737
1949	3,869	5,040	2,759	8,149	7,144	6,341	8,016	7,968	7,585	7,206	4,532	4,844	73,453
1950	3,425	4,362	2,435	8,558	7,103	5,757	8,004	7,981	8,273	6,600	4,322	5,203	72,023
1951	3,379	3,071	5,703	6,547	7,386	6,346	7,696	7,988	7,630	6,136	4,020	4,639	70,541
1952	3,081	4,184	2,363	7,510	7,718	5,207	7,955	7,929	6,837	6,324	4,219	4,013	67,340
1953	3,234	3,546	2,066	7,979	7,203	5,411	8,225	7,934	7,406	6,459	4,251	4,028	67,742
1954	3,242	4,322	2,207	7,264	7,263	5,836	8,897	7,665	6,945	6,441	3,936	3,913	67,931
1955	3,102	4,209	2,016	8,366	7,065	5,482	9,197	8,031	6,860	6,561	3,964	4,028	68,881
1956	3,015	3,354	2,944	7,544	6,822	6,228	8,898	8,318	7,372	5,992	3,892	4,321	68,700
1957	2,830	3,404	3,247	6,680	7,615	6,408	9,455	8,871	6,352	5,845	3,916	3,715	68,338

Répartition des divorces d'après l'âge des divorcés.
Indeling van de echtscheidingen naar de leeftijd van de gescheidenen.

Moyennes annuelles des périodes ou années Jaarlijkse gemiddelden der periodes of jaren	AGE DE LA FEMME LEEFTIJD VAN DE VROUW						TOTAL TOTAAL	AGE DE L'HOMME LEEFTIJD VAN DE MAN						TOTAL TOTAAL
	Moins de 21 ans Minder dan 21 jaar	21 à moins de 25 ans 21 tot minder dan 25 jaar	25 à moins de 30 ans 25 tot minder dan 30 jaar	30 à moins de 35 ans 30 tot minder dan 35 jaar	35 à moins de 50 ans 35 tot minder dan 50 jaar	50 ans et plus 50 jaar en meer		Moins de 21 ans Minder dan 21 jaar	21 à moins de 25 ans 21 tot minder dan 25 jaar	25 à moins de 30 ans 25 tot minder dan 30 jaar	30 à moins de 35 ans 30 tot minder dan 35 jaar	35 à moins de 50 ans 35 tot minder dan 50 jaar	50 ans et plus 50 jaar en meer	
1920-1924	10	148	638	881	1,321	159	3,157	1	55	394	828	1,633	246	3,157
1925-1929	14	161	501	528	959	175	2,338	1	55	392	515	1,142	233	2,338
1930-1934	11	166	588	665	941	149	2,520	1	49	419	675	1,140	236	2,520
1935-1939	13	186	667	830	1,250	214	3,160	1	56	454	817	1,515	317	3,160
1940-1944	13	167	531	738	1,216	180	2,845	1	57	344	703	1,469	271	2,845
1945-1949	26	385	1,185	1,301	2,407	328	5,632	4	142	832	1,243	2,917	494	5,632
1950-1954	21	282	889	938	1,886	352	4,368	2	102	669	888	2,177	530	4,368
1955	19	323	928	1,094	1,673	379	4,416	1	125	685	1,025	1,953	627	4,416
1956	21	298	984	996	1,620	394	4,313	1	94	744	1,029	1,832	613	4,313
1957	22	315	1,040	1,047	1,684	419	4,527	3	99	784	1,053	1,998	590	4,527

Répartition des divorces d'après la durée du mariage.
Indeling van de echtscheidingen naar de duur van het huwelijk.

Moyennes annuelles des périodes ou années Jaarlijkse gemiddelden der periodes of jaren	DURÉE DU MARIAGE — DUUR VAN HET HUWELIJK								TOTAL TOTAAL
	Moins de 1 an Minder dan 1 jaar	1 à moins de 5 ans 1 tot minder dan 5 jaar	5 à moins de 10 ans 5 tot minder dan 10 jaar	10 à moins de 15 ans 10 tot minder dan 15 jaar	15 à moins de 20 ans 15 tot minder dan 20 jaar	20 à moins de 25 ans 20 tot minder dan 25 jaar	25 ans et plus 25 jaar en meer	Durée inconnue Duur onbekend	
1937-1939	—	339	1,029	941	651	207	205	5	3,377
1940-1944	—	259	786	789	550	298	156	7	2,845
1945-1949	2	540	1,569	1,457	1,083	598	376	7	5,632
1950-1954	1	484	1,250	952	749	523	405	4	4,368
1955	5	508	1,420	926	625	460	472	—	4,416
1956	—	468	1,475	933	568	396	472	1	4,313
1957	2	461	1,512	1,063	626	433	409	1	4,527

Divorces et séparations de corps.
Echtscheidingen en scheidingen van tafel en bed.

Moyennes annuelles des périodes ou années Jaarlijkse gemiddelden der periodes of jaren	Demandes de divorce accueillies par les tribunaux de première instance Aanvragen van echtscheiding ingewilligd door de rechtbanken van eerste aanleg				TOTAL TOTAAL	Séparations de corps accueillies par les tribunaux de première instance Scheidingen van tafel en bed ingewilligd door de rechtbanken van eerste aanleg	Divorces enregistrés à l'état civil Echtscheidingen geboekt door de burgerlijke stand
	Pour causes déterminées (1) Wegens een bepaalde oorzaak (1)	Après séparation de corps Na scheiding van tafel en bed	Par consentement mutuel Door wederzijdse toestemming	TOTAL			
1920-1924	3,077	18	124	3,219	129	3,157	
1925-1929	2,164	12	123	2,299	181	2,338	
1930-1934	2,317	13	226	2,556	258	2,520	
1935-1939	2,911	20	327	3,258	244	3,160	
1940-1944	2,716	24	336	3,076	182	2,845	
1945-1949	5,149	31	842	6,022	239	5,632	
1950-1954	3,931	19	592	4,542	266	4,368	
1955	4,071	14	586	4,671	263	4,416	
1956	3,994	18	641	4,653	261	4,313	

(1) Excès, sévices, injures graves, adultère.

(1) Gewelddaden, mishandelingen, beledigingen van erge aard, overspel

Répartition des divorces par province.
Indeling van de echtscheidingen per provincie.

PROVINCES	Nombres absolus. - Absolute getallen								Par 100.000 habitants Per 100.000 inwoners				PROVINCIES
	1920	1925	1930	1938	1947	1950	1955	1957	1938	1950	1955	1957	
Anvers	141	193	284	472	823	832	641	702	37.63	63.50	47.03	50.51	Antwerpen.
Brabant	794	763	848	1,252	1,854	1,561	1,431	1,412	70.69	85.18	75.80	73.55	Brabant.
Flandre occident.	28	66	61	157	225	296	242	256	16.25	29.31	23.45	24.51	West-Vlaanderen.
Flandre orientale	168	223	194	253	535	432	341	364	21.22	35.08	27.29	28.96	Oost-Vlaanderen.
Hainaut	632	658	596	713	1,760	1,061	888	898	57.57	85.79	70.41	70.21	Henegouwen.
Liège	347	530	422	526	1,272	688	666	659	54.09	70.68	66.99	65.52	Luik.
Limbourg	10	8	15	12	33	40	42	47	2.88	8.24	7.95	8.59	Limburg.
Luxembourg	16	11	21	25	63	47	28	31	11.39	21.88	12.94	14.33	Luxemburg.
Namur	59	51	50	91	260	143	137	158	25.55	39.83	37.62	43.00	Namen.
Le Royaume	2,195	2,503	2,491	3,501	6,825	5,100	4,416	4,527	41.75	58.93	49.64	50.15	Het Rijk.

Évolution générale du mouvement migratoire. Algemene evolutie van de migratiebeweging.

ANNÉES JAREN	Migrations intérieures Binnenlandse migraties			Migrations extérieures Buitenlandse migraties			Personnes parties dont la nouvelle résidence est inconnue Personen wier nieuwe verblijfplaats volkomen onbekend is.	RÉSULTATS RESULTATEN
	Immigration Immigratie	Emigration Emigratie	Différence Verschil	Immigration Immigratie	Emigration Emigratie	Différence Verschil		
1920.....	653,196	631,675	+ 21,521	44,304	53,307	- 9,003	26,972	- 14,454
1925.....	504,895	493,627	+ 11,268	46,920	35,271	+ 11,649	8,921	+ 13,996
1930.....	613,364	604,638	+ 8,726	54,409	29,567	+ 24,842	10,807	+ 22,761
1935.....	553,751	546,645	+ 7,106	16,397	16,240	+ 157	7,047	+ 216
1936.....	577,911	568,758	+ 9,153	17,655	13,510	+ 4,145	6,195	+ 7,103
1937.....	577,114	571,644	+ 5,470	22,185	14,199	+ 7,986	4,527	+ 8,929
1938.....	543,338	537,276	+ 6,062	14,491	16,110	- 1,619	4,559	- 116
1939.....	531,731	527,160	+ 4,571	11,813	17,992	- 6,179	4,533	- 6,141
1946.....	530,379	523,614	+ 6,765	30,347	20,332	+ 10,015	9,106	+ 7,674
1947.....	458,211	452,133	+ 6,078	47,549	19,491	+ 28,058	6,921	+ 27,215
1948.....	471,292	455,373	+ 15,919	89,924	45,486	+ 44,438	14,575	+ 45,782
1949.....	483,797	467,284	+ 16,513	31,795	44,041	- 12,246	19,760	- 15,493
1950.....	489,350	481,065	+ 8,285	27,922	36,509	- 8,587	10,060	- 10,362
1951.....	539,174	532,878	+ 6,296	59,954	43,027	+ 16,927	8,593	+ 14,630
1952.....	532,481	526,011	+ 6,470	52,150	38,845	+ 13,305	7,721	+ 12,054
1953.....	544,574	539,059	+ 5,515	39,964	38,109	+ 1,855	7,504	- 134
1954.....	558,062	551,516	+ 6,546	34,604	34,085	+ 519	7,749	- 684
1955.....	550,311	547,320	+ 2,991	51,106	32,757	+ 18,349	6,280	+ 15,060
1956.....	548,300	544,137	+ 4,163	52,593	36,696	+ 15,897	7,028	+ 13,032
1957.....	545,285	540,675	+ 4,610	68,794	36,621	+ 32,173	6,600	+ 30,183

Remarque : Les données concernant les cantons de l'Est sont comprises dans les renseignements relatifs aux années 1925 à 1939 et celles à partir de 1944.

Opmerking : De inlichtingen betreffende de Oostkantons zijn begrepen in de gegevens aangaande de jaren 1925 tot 1939 en 1944 en volgende.

Évolution des migrations extérieures. Evolutie van de buitenlandse migraties.

ANNÉES JAREN	IMMIGRATIONS IMMIGRATIES						ÉMIGRATIONS EMIGRATIES					
	Belges Belgen			Etrangers Vreemdelingen			Belges Belgen			Etrangers Vreemdelingen		
	Hommes Mannen	Femmes Vrouwen	Total Totaal	Hommes Mannen	Femmes Vrouwen	Total Totaal	Hommes Mannen	Femmes Vrouwen	Total Totaal	Hommes Mannen	Femmes Vrouwen	Total Totaal
1920.....	6,948	7,171	14,119	15,272	14,913	30,185	18,673	18,233	36,906	7,811	8,590	16,401
1925.....	5,499	4,955	10,454	23,421	13,045	36,466	11,310	9,782	21,092	8,837	5,342	14,179
1930.....	5,534	3,893	9,427	30,779	14,203	44,982	6,659	5,806	12,465	11,139	5,963	17,102
1935.....	4,093	4,085	8,178	3,305	4,914	8,219	2,662	2,904	5,566	5,731	4,943	10,674
1936.....	3,863	3,825	7,688	4,266	5,701	9,967	2,583	2,778	5,361	4,016	4,133	8,149
1937.....	3,083	3,150	6,233	8,263	7,689	15,952	3,326	3,387	6,713	3,597	3,889	7,486
1938.....	2,965	2,972	5,937	3,625	4,929	8,554	3,426	3,797	7,223	4,332	4,555	8,887
1939.....	3,229	3,461	6,690	2,026	3,097	5,123	3,139	3,443	6,582	5,512	5,898	11,410
1948.....	2,790	3,393	6,183	60,122	23,619	83,741	3,685	4,368	8,053	27,023	10,410	37,433
1949.....	2,443	3,165	5,608	12,986	13,201	26,187	4,574	5,095	9,669	24,311	10,061	34,372
1950.....	2,653	3,332	5,985	10,651	11,286	21,937	4,519	5,125	9,644	17,915	8,950	26,865
1951.....	2,465	3,105	5,570	40,580	13,804	54,384	5,547	6,157	11,704	20,508	10,815	31,323
1952.....	2,615	3,368	5,983	28,192	17,975	46,167	5,249	5,648	10,897	18,649	9,299	27,948
1953.....	3,092	3,804	6,896	16,729	16,339	33,068	5,734	6,533	12,267	16,443	9,399	25,842
1954.....	3,142	3,718	6,860	12,580	15,164	27,744	4,723	5,311	10,034	14,343	9,708	24,051
1955.....	3,097	3,825	6,922	28,048	16,136	44,184	4,316	4,654	8,970	13,852	9,935	23,787
1956.....	3,056	3,810	6,866	25,577	20,152	45,727	5,463	5,877	11,340	14,800	10,556	25,356
1957.....	2,863	3,597	6,460	39,465	22,869	62,334	5,142	5,488	10,630	16,226	9,765	25,991

Remarques : Ce tableau a été dressé à l'aide des renseignements fournis par l'enregistrement des immigrations.

De 1920 à 1931 inclusivement, les chiffres représentent les personnes nées respectivement en Belgique et à l'étranger.

A partir de 1932, il s'agit des personnes ayant la nationalité belge ou une nationalité étrangère.

Opmerkingen : Deze tabel werd opgemaakt met behulp van de inlichtingen bekomen bij de opname van de immigraties.

Van 1920 tot 1931 inbegrepen slaan de cijfers op de personen die respectievelijk in België en in het buitenland geboren zijn.

Van 1932 af, gaat het om personen die de Belgische of een vreemde nationaliteit bezitten.

Migrations Migraties tussen de

Arrondissements administratifs d'immigration	Arrondissements administratifs d'émigration.																				
	Anvers Antwerpen	Malines Mechelen	Turnhout	Bruxelles Brussel	Louvain Leuven	Nivelles Nijvel	Bruges Brugge	Dixmude Diksmuide	Ypres Ieper	Courtrai Kortrijk	Ostende Oostende	Roulers Rooselare	Tielt	Furnes Veurne	Alost Aalst	Termonde Dendermonde	Eeklo	Gand Gent	Audenaarde Oudenaarde	Saint-Nicolas Sint-Niklaas	Ath-Aat
Anvers	—	1,700	1,716	1,950	691	83	337	23	69	204	302	82	67	116	164	349	91	685	66	1,379	15
Malines	1,631	—	507	1,043	459	21	31	6	4	16	30	3	10	—	43	134	15	92	21	59	1
Turnhout	1,179	371	—	316	281	32	35	4	7	33	46	12	14	—	9	18	14	10	81	6	61
Bruxelles	2,232	1,241	332	—	2,436	3,591	781	63	315	704	694	165	94	315	1,869	758	131	1,162	590	270	453
Louvain	435	455	404	2,161	—	286	94	19	30	41	70	54	24	44	60	71	27	127	25	53	26
Nivelles	113	28	31	3,788	286	—	46	—	39	47	68	12	8	17	43	21	10	63	26	9	70
Bruges	270	44	37	653	66	36	—	158	131	231	714	283	217	107	53	34	190	486	33	42	7
Dixmude	26	—	—	48	1	1	75	—	107	40	172	113	18	135	—	—	3	9	7	3	—
Ypres	34	14	9	178	15	27	67	159	—	353	39	242	39	130	12	—	18	59	7	15	6
Courtrai	101	31	18	364	49	52	170	64	449	—	93	605	353	77	53	26	28	256	248	32	21
Ostende	201	58	27	588	56	25	703	186	76	150	—	112	31	302	53	38	36	212	34	24	8
Roulers	51	2	8	67	25	1	225	132	185	460	82	—	202	48	12	18	10	89	11	5	2
Tielt	7	1	6	28	18	7	116	23	35	178	26	188	—	10	1	2	5	193	10	5	1
Furnes	84	10	8	232	71	40	100	154	132	69	269	57	16	—	7	13	12	75	13	15	10
Alost	122	21	19	1,485	41	19	41	5	4	37	44	20	10	1	—	408	32	376	265	39	28
Termonde	205	81	23	674	32	12	22	—	3	18	10	5	4	16	356	—	25	401	56	271	2
Eeklo	55	12	18	88	25	6	123	1	8	20	15	10	8	7	27	10	—	608	10	33	—
Gand	530	65	61	812	117	25	532	59	105	356	220	137	302	69	386	509	684	—	492	393	8
Audenaarde	24	8	19	217	24	8	31	11	14	230	15	26	19	14	257	20	18	323	—	17	208
Saint-Nicolas	856	65	25	130	43	5	31	8	8	38	36	9	9	7	48	344	41	382	42	—	4
Ath	28	5	8	328	13	37	6	3	16	44	7	7	2	2	14	3	8	26	201	12	—
Charleroi	105	29	23	1,457	99	717	62	13	33	56	41	29	1	23	36	30	14	103	37	18	92
Mons	65	15	14	1,050	25	116	15	3	17	43	63	12	2	20	7	10	4	52	39	1	553
Soignies	41	12	3	842	18	274	15	5	8	27	19	9	3	13	115	11	8	46	65	5	248
Thuin	18	4	—	282	21	60	21	—	20	19	2	9	—	7	4	10	4	4	10	6	47
Tournai	18	5	12	419	16	61	27	6	21	334	25	31	11	18	28	4	5	28	59	26	611
Huy	29	3	7	197	28	39	3	6	2	1	10	4	—	11	5	—	2	17	—	3	14
Liège	208	30	47	1,190	163	174	43	6	15	45	61	11	2	46	21	11	6	63	10	22	41
Verviers	39	15	21	371	35	46	14	5	8	27	19	14	7	—	10	3	8	13	11	3	19
Wareme	24	19	6	158	101	70	4	1	1	5	1	4	—	29	15	3	—	8	1	1	1
Hasselt	360	110	454	554	642	59	70	7	19	63	59	12	7	116	35	26	13	127	23	68	11
Maaseik	172	34	228	148	72	14	18	—	3	11	10	4	—	10	7	7	2	34	2	42	—
Tongres	141	11	27	202	105	17	14	3	6	1	7	2	3	12	9	6	3	48	5	17	6
Arlon	43	11	4	202	30	16	11	—	5	8	3	5	2	7	3	18	1	38	2	1	5
Bastogne	1	—	1	37	9	2	—	—	—	—	1	—	—	2	2	—	—	2	—	—	2
Marche-en-Fam.	6	1	—	95	6	6	1	—	1	2	2	—	—	3	—	—	—	7	—	8	2
Neufchâteau	8	—	1	141	16	19	13	—	5	3	2	—	—	—	—	—	—	1	—	—	8
Virton	2	—	—	102	—	10	—	1	—	1	8	6	—	—	—	—	—	2	—	—	—
Dinant	32	9	3	299	22	64	12	—	1	10	11	—	—	2	5	1	1	7	2	3	7
Namur	106	16	22	918	133	548	25	6	10	15	26	6	—	9	15	10	7	29	17	10	39
Philippeville	10	6	11	185	14	51	18	3	—	14	1	4	—	6	9	2	2	5	3	—	30
<i>Le Royaume .</i>	<i>9,612</i>	<i>4,542</i>	<i>4,155</i>	<i>24,049</i>	<i>6,304</i>	<i>6,677</i>	<i>3,952</i>	<i>1,148</i>	<i>1,912</i>	<i>3,954</i>	<i>3,323</i>	<i>2,304</i>	<i>1,485</i>	<i>1,760</i>	<i>3,802</i>	<i>2,919</i>	<i>1,481</i>	<i>6,332</i>	<i>2,457</i>	<i>2,965</i>	<i>2,614</i>

(1) Ce tableau a été dressé à l'aide des renseignements fournis par l'enregistrement des immigrations.

entre arrondissements (1957). ⁽¹⁾verschillende arrondissementen (1957). ⁽¹⁾

Administratieve arrondissementen van emigratie.																					Administratieve arrondissementen van immigratie
Charleroi	Mons Bergen	Soignies Zinnik	Thuin	Tournai Doornik	Huy Hoei	Liège Luik	Verviers	Waremme Borgworm	Hasselt	Maaseik	Tongres Tongeren	Arlon Aarlen	Bastenaken	Marche-en-Famenne	Neufchâteau	Virton	Dinant	Namur Namen	Philippeville	Le Royaume Het Rijk	
140	80	43	24	46	47	263	78	87	523	305	127	59	3	3	11	11	23	73	19	12,009	Antwerpen.
32	12	6	6	5	4	38	3	5	97	32	35	6	4	7	—	—	12	13	3	4,446	Mechelen.
32	14	5	10	8	27	50	27	3	379	155	58	6	—	7	1	1	7	24	7	3,350	Turnhout.
2,474	1,758	1,429	494	778	598	1,875	747	157	913	247	330	263	143	146	272	117	524	1,287	253	32,996	Brussel.
83	36	14	30	31	33	149	45	92	609	98	101	36	22	6	2	4	21	130	10	6,058	Leuven.
1,009	257	388	66	75	73	238	92	95	48	8	29	41	16	30	32	20	49	514	73	7,878	Nijvel.
61	41	10	7	32	25	45	23	5	52	18	16	21	11	1	1	3	7	25	2	4,198	Brugge.
1	1	1	5	—	—	6	3	—	7	1	—	—	—	—	—	—	2	—	—	785	Diksmuide.
7	27	2	2	18	—	13	3	—	15	1	6	2	1	1	—	—	3	5	2	1,531	Ieper.
32	39	23	7	362	—	32	41	8	35	19	12	9	2	—	—	3	7	26	4	3,746	Kortrijk.
76	59	12	15	24	6	63	15	—	57	11	9	8	2	5	7	—	14	47	7	3,357	Oostende
28	8	1	—	6	1	3	3	—	13	10	9	6	—	—	—	1	1	3	—	1,723	Roeselare.
25	8	—	—	—	—	8	—	—	8	4	—	1	—	—	—	—	—	—	—	904	Tielt.
19	16	5	5	26	7	68	8	4	69	32	18	—	1	1	—	—	13	8	9	1,696	Veurne.
32	14	85	18	9	6	9	—	3	28	8	15	4	—	2	—	—	—	27	1	3,278	Aalst.
12	7	4	1	2	9	18	1	2	22	3	6	5	—	3	—	—	10	8	1	2,330	Dendermonde
5	5	2	—	1	2	1	1	1	13	6	4	—	—	—	—	—	—	1	1	1,127	Eeklo.
49	35	29	12	43	11	57	27	15	110	26	38	16	9	3	7	5	6	34	11	6,405	Gent.
17	30	18	—	97	21	14	22	—	12	6	6	—	4	—	—	1	—	12	1	1,764	Oudenaarde.
18	3	10	4	24	4	6	6	1	37	23	10	3	—	—	—	—	3	13	—	2,296	Sint-Niklaas.
96	543	198	36	550	24	53	10	4	8	2	4	3	7	7	5	—	7	42	11	2,380	Aat.
—	888	1,340	2,424	189	438	624	147	18	137	27	46	55	43	53	48	15	221	1,828	622	12,181	Charleroi.
684	—	998	260	328	132	221	58	21	52	4	26	30	15	16	15	11	29	126	68	5,220	Bergen.
1,311	1,131	—	1,118	95	94	121	58	3	45	12	4	10	12	7	14	2	29	96	27	5,976	Zinnik.
2,328	314	1,230	—	46	151	65	39	7	9	4	13	5	1	11	15	9	46	117	344	5,302	Thuin.
123	315	123	52	—	12	90	24	1	20	1	3	28	6	—	7	5	24	69	30	2,698	Doornik.
08	22	11	19	8	—	1,564	144	256	42	—	33	19	36	122	46	17	140	447	20	3,395	Hoei.
499	292	116	81	152	1,860	—	1,969	606	528	116	743	189	287	340	149	68	236	449	82	10,977	Luik.
98	33	4	21	31	149	1,645	—	38	34	19	30	56	127	80	36	6	42	103	2	3,242	Verviers.
30	14	9	5	8	271	814	65	—	174	16	126	13	7	15	5	1	14	97	10	2,146	Borgworm.
110	106	44	16	19	171	366	108	140	—	751	927	23	17	3	6	8	17	56	24	5,747	Hasselt.
16	1	2	1	2	26	116	54	9	869	—	220	13	2	—	—	—	—	5	6	2,160	Maaseik.
58	24	4	1	3	32	600	55	48	753	260	—	3	15	1	—	3	3	8	1	2,517	Tongeren.
63	41	14	4	20	10	192	94	10	28	1	6	—	148	64	197	252	42	79	22	1,702	Aarlen.
25	6	7	—	5	21	179	138	6	6	—	5	39	—	68	66	27	24	10	768	Bastenaken.	
42	17	4	6	4	93	239	59	9	—	2	1	20	85	—	70	15	215	55	16	1,102	Marche-en-F.
55	19	8	12	9	17	111	17	3	5	—	1	56	108	47	—	156	176	84	20	1,121	Neufchâteau.
31	9	4	9	1	10	53	31	5	13	—	—	260	61	35	255	—	26	39	14	988	Virton.
232	63	20	41	19	107	178	98	5	11	2	1	47	37	154	228	35	—	525	159	2,453	Dinant.
1,696	179	126	124	65	536	483	115	72	57	9	19	111	47	144	123	45	702	—	331	6,951	Namen.
548	68	29	341	29	22	51	46	3	9	3	17	22	21	24	23	10	139	178	—	1,957	Philippeville
12,265	6,530	6,378	5,277	3,170	5,045	10,713	4,482	1,692	5,842	2,242	3,054	1,488	1,300	1,406	1,641	851	2,837	6,677	2,223	182,860	Het Rijk

(1) Deze tabel werd opgemaakt aan de hand van gegevens verstrekt door de registratie der inwijkelingen.

Évolution des migrations extérieures suivant les pays de provenance ou de destination des individus.

Evolutie van de buitenlandse migraties naar het land van herkomst of bestemming van de migranten.

ANNÉES JAREN	Immigration. — Immigratie.																			Total Totaal	
	Allemagne Duitsland	Royaume-Uni et Irlande Verenigd Koninkrijk en Ierland	France Frankrijk	Pays-Bas Nederland	Grand-Duché de Luxembourg Groot-Hertogdom Luxemburg	Espagne et Portugal Spanje en Portugal	Italie Italië	U.R.S.S. U.S.S.R.	Suisse Zwitserland	Pologne Polen	Tchécoslovaquie Tjecho-Slowakije	Yougoslavie Joegoslavië	Autres pays d'Europe Andere landen uit Europa	Canada	Etats-Unis d'Amérique Verenigde Staten van Amerika	Autres pays d'Amérique Andere landen uit Amerika	Congo belge België-Kongo	Autres pays d'Afrique Andere landen uit Afrika	Asie Azië		Océanie Oceanië
1920	2,155	3,341	22,653	7,686	1,138	545	997	690	652	—	—	1,711	—	1,563	317	—	856	—	—	44,304	
1925	2,819	1,263	15,570	6,844	1,690	481	5,432	942	794	—	—	8,370	—	952	221	415	862	315	—	46,920	
1930	2,196	1,277	13,661	4,327	1,851	645	6,217	750	1,023	7,613	—	4,652	6,700	1,032	356	1,202	478	370	59	54,409	
1935	724	297	8,565	2,398	1,216	106	494	19	152	381	200	47	352	—	264	93	813	172	91	13	16,397
1938	679	258	5,137	3,029	1,017	273	500	46	142	862	554	207	418	—	167	114	802	142	124	20	14,491
1949	2,950	1,220	6,022	3,122	1,451	414	9,154	98	588	358	350	134	2,122	269	796	355	1,760	294	311	27	31,795
1950	2,067	1,055	6,090	3,240	1,336	342	6,970	131	616	187	138	105	1,390	124	867	283	2,295	265	396	25	27,922
1955	3,648	1,034	6,859	3,445	800	974	22,885	65	527	104	38	247	4,819	395	1,017	384	3,365	420	540	40	51,106
1956	3,416	1,275	6,521	3,505	833	1,664	19,852	60	692	321	59	885	6,644	440	1,091	465	3,636	438	746	30	52,593
1957	3,790	1,363	7,108	3,508	737	5,624	20,832	181	838	1,050	190	2,017	14,804	410	1,084	382	3,335	670	844	27	68,794

ANNÉES JAREN	Emigration. — Emigratie.																			Total Totaal	
	Belgique België	Allemagne Duitsland	Royaume-Uni et Irlande Verenigd Koninkrijk en Ierland	France Frankrijk	Pays-Bas Nederland	Grand Duché de Luxembourg Groot-Hertogdom Luxemburg	Espagne et Portugal Spanje en Portugal	Italie Italië	U.R.S.S. U.S.S.R.	Suisse Zwitserland	Pologne Polen	Tchécoslovaquie Tjecho-Slowakije	Yougoslavie Joegoslavië	Autres pays d'Europe Andere landen uit Europa	Canada	Etats-Unis d'Amérique Verenigde Staten van Amerika	Autres pays d'Amérique Andere landen uit Amerika	Congo belge België-Kongo	Autres pays d'Afrique Andere landen uit Afrika		Asie Azië
1920	3,081	1,765	35,017	5,412	858	193	465	406	252	—	—	—	408	—	4,008	262	—	1,180	—	—	53,307
1925	861	468	21,184	2,948	1,224	214	2,098	147	254	—	—	—	2,377	—	1,262	164	1,320	457	293	—	35,271
1930	865	697	13,461	3,709	1,411	238	1,806	201	516	1,316	—	—	1,418	—	812	242	1,915	366	217	66	29,567
1935	792	666	5,551	2,222	1,071	277	609	47	250	988	489	349	669	—	380	265	1,041	261	291	22	16,240
1938	696	533	7,233	1,992	862	250	314	11	180	888	689	99	302	—	367	229	1,610	246	126	33	16,110
1949	2,794	1,313	8,475	2,730	1,248	263	15,175	105	556	650	96	71	1,338	793	1,677	1,121	2,699	696	1,460	281	44,041
1950	2,517	1,358	6,518	2,318	1,150	197	11,227	178	479	330	28	37	1,231	1,096	1,603	1,012	3,627	500	621	482	36,509
1955	2,588	887	4,366	2,497	864	374	9,653	152	504	188	35	118	1,860	1,537	1,662	420	4,344	371	280	107	32,757
1956	2,597	1,029	4,687	2,537	988	448	9,064	262	538	215	51	92	2,210	2,277	2,730	512	5,601	480	322	56	36,696
1957	2,588	982	4,407	2,244	747	788	8,724	139	590	643	156	141	4,089	2,828	1,667	360	4,792	397	271	68	36,621

Évolution des migrations extérieures suivant le pays de nationalité des individus.

Evolutie van de buitenlandse migraties naar het nationaliteitsland van de migranten.

ANNÉES JAREN	Immigration. — Immigratie.																			Total Totaal			
	Belgique België	Allemagne Duitsland	Royaume-Uni et Irlande Verenigd Koninkrijk en Ierland	France Frankrijk	Pays-Bas Nederland	Grand Duché de Luxembourg Groot-Hertogdom Luxemburg	Espagne et Portugal Spanje en Portugal	Italie Italië	U.R.S.S. U.S.S.R.	Suisse Zwitserland	Pologne Polen	Tchécoslovaquie Tjecho-Slowakije	Yougoslavie Joegoslavië	Autres pays d'Europe Andere landen uit Europa	Canada	Etats-Unis d'Amérique Verenigde Staten van Amerika	Autres pays d'Amérique Andere landen uit Amerika	Congo belge België-Kongo	Autres pays d'Afrique Andere landen uit Afrika		Asie Azië	Océanie Oceanië	Antilles Vaderlandslozen
1951	5,570	1,640	916	4,514	3,219	1,192	454	38,284	82	492	253	97	105	1,044	164	648	232	36	105	433	19	455	59,954
1952	5,983	1,883	985	4,094	3,934	967	579	29,143	57	490	297	99	130	1,196	107	994	205	26	152	402	35	392	52,150
1953	6,896	2,609	1,137	4,148	3,583	904	797	14,513	120	452	357	72	226	1,742	136	900	243	26	205	432	11	455	39,964
1954	6,660	2,441	978	4,162	3,570	722	729	9,576	79	410	430	77	226	1,925	205	1,034	236	21	118	476	11	318	34,604
1955	6,922	2,590	1,095	4,391	2,946	646	1,101	22,978	79	420	297	60	289	4,782	227	957	291	19	183	496	26	311	51,106
1956	6,866	2,337	1,281	4,526	2,912	621	1,711	20,721	57	495	409	77	268	6,997	298	1,046	309	41	181	708	31	701	52,593
1957	6,460	2,689	1,385	4,831	2,868	565	5,712	21,903	208	577	1,093	193	577	13,916	210	1,078	270	43	327	780	20	3,094	68,794

ANNÉES JAREN	Emigration. — Emigratie.																			Total Totaal			
	Belgique België	Allemagne Duitsland	Royaume-Uni et Irlande Verenigd Koninkrijk en Ierland	France Frankrijk	Pays-Bas Nederland	Grand Duché de Luxembourg Groot-Hertogdom Luxemburg	Espagne et Portugal Spanje en Portugal	Italie Italië	U.R.S.S. U.S.S.R.	Suisse Zwitserland	Pologne Polen	Tchécoslovaquie Tjecho-Slowakije	Yougoslavie Joegoslavië	Autres pays d'Europe Andere landen uit Europa	Canada	Etats-Unis d'Amérique Verenigde Staten van Amerika	Autres pays d'Amérique Andere landen uit Amerika	Congo belge België-Kongo	Autres pays d'Afrique Andere landen uit Afrika		Asie Azië	Océanie Oceanië	Antilles Vaderlandslozen
1951	11,704	1,775	746	2,905	1,907	900	241	11,200	1,516	351	4,213	246	145	2,180	755	747	229	79	156	123	79	880	43,027
1952	10,897	1,258	665	2,732	1,929	841	267	13,168	604	412	2,122	192	172	1,441	214	622	141	46	109	237	77	699	38,845
1953	12,267	1,720	607	2,651	2,193	796	258	12,445	245	344	1,327	157	121	1,109	140	697	145	55	105	197	7	523	38,109
1954	10,034	1,744	718	2,732	2,138	693	281	11,353	249	351	978	75	124	1,011	144	665	145	19	91	179	7	854	34,085
1955	8,970	1,667	725	2,506	2,102	614	324	10,141	238	343	887	95	179	2,004	179	800	210	86	114	195	26	402	32,757
1956	11,340	1,764	908	2,918	2,133	673	395	9,660	292	402	923	104	149	2,784	196	863	193	27	119	246	18	594	36,696
1957	10,630	1,713	821	2,706	1,848	487	782	9,376	159	390	918	195	204	4,092	337	755	177	19	121	234	25	657	36,621

Relevé des cas de maladies transmissibles à déclaration obligatoire.

Opgave van het aantal verplicht aan te geven gevallen van besmettelijke ziekten.

(Source : Ministère de la Santé publique).

(Bron : Ministerie van Volksgezondheid).

MALADIES	1949	1950	1951	1952	1953	1954	1955	1956	1957	ZIEKTEN
Maladies pestilentielles :										Pestziekten :
Typhus exanthémat.	2	—	1	—	—	—	1	—	—	Vlektyphus.
Variole	1	—	—	—	—	—	3	—	—	Pokken.
Lèpre	—	—	—	—	—	—	—	—	2	Lepra.
Fièvre typhoïde et paratyphoïde	588	505	585	673	392	443	303	276	279	Typhus en paratyphus
Diphthérie	856	541	512	536	634	672	667	647	879	Diphtheritis.
Scarlatine	1,840	1,899	1,353	1,716	1,529	1,088	1,863	2,587	1,401	Roodvonk.
Méningite C.S.E.	101	81	114	97	136	123	102	123	72	E. Meningitis C.S.
Encéphalite léthargique	9	11	16	8	11	9	3	—	—	Encephalitis lethargica
Psittacose	—	—	—	—	—	2	1	—	—	Psittacosis
Poliomyélite	183	86	118	897	184	198	979	1,038	332	Poliomyelitis.
Trachome	3	1	5	4	2	—	4	—	—	Trachoma.
Fièvre ondulante	8	13	25	26	21	22	22	25	26	Febris undularis.
Streptococcie puerpérale	2	1	—	2	3	1	1	—	—	Kraamvrouwenkoorts.
Pemphigus néonatorum	13	—	3	9	17	14	1	—	2	Pemphigus neonatorum
Charbon	2	3	8	8	7	9	5	3	8	Miltvuur.
Spirochétose ictéro-hémor	—	1	—	—	1	—	—	—	1	Ziekten van Weil.
Infections alimentaires	176	432	111	637	174	194	2,026	407	96	Voedingsintoxicaties.
Tuberculose de l'appareil respiratoire	4,903	6,132	7,441	8,592	7,013	6,982	6,633	6,663	5,922	Tuberculose van de ademhalingsorganen.
Syphilis	1,802	1,188	1,095	911	799	628	514	439	364	Syphilis.
Blennorragie	753	542	595	633	605	592	541	475	432	Gonorrhoea.
Chancre mou	7	3	1	4	3	—	2	—	1	Ulcus molle.
Lymphogranulomatose	—	—	1	—	—	—	1	—	—	Lymphogranuloma.
Diarrhée cholériforme ..	2	33	15	2	17	7	1	—	—	Choleraacht. buikloop.
Dysenterie bacillaire ..	27	10	1	2	69	39	20	9	24	Bacillaire dysenterie.
Tétanos	—	—	12	58	54	54	57	55	54	Tetanus.
Hépatite infectieuse ...	22	30	90	675	574	644	446	320	423	Hepatitis infectiosa
Trichinose	—	—	—	—	—	—	—	1	—	Trichinosis
Total :	11,300	11,512	12,102	15,490	12,245	11,721	14,196	13,068	10,318	Totaal.

Affections tuberculeuses surveillées par les dispensaires en 1955.

Répartition des affections d'après leur nature, l'âge et le sexe des malades.

Source : Ministère de la Santé publique et de la Famille.

NATURE DE L'AFFECTION		moins de 5 ans min dan 5 jaar		5 à — 15 ans 5 tot — 15 jaar		15 à — 25 ans 15 tot — 25 jaar		25 à — 35 ans 25 tot — 35 jaar		35 à — 45 ans 35 tot — 45 jaar	
		H.-M.	F.-V.	H.-M.	F.-V.	H.-M.	F.-V.	H.-M.	F.-V.	H.-M.	F.-V.
		Lésions pulmonaires	non évolut.	21	16	382	350	1,610	1,627	3,082	2,591
	en activité	29	28	135	131	695	586	1,044	734	1,162	369
	non indiqué	3	—	15	10	157	146	375	240	251	146
Lésions primaires	non évolut.	196	217	5,503	4,876	2,180	2,095	404	626	361	399
	en activité	165	156	920	713	115	96	7	12	3	7
Lésions pleurales	non évolut.	20	12	316	255	768	659	1,209	941	1,506	734
	en activité	6	7	45	45	78	55	90	52	54	44
Tub. laryn géc.	en activité	—	—	—	—	2	2	7	7	10	6
Tub. miliaire	en activité	1	8	11	10	7	10	3	5	2	4
Tub. du système lymphatique	non évolut.	3	3	91	70	37	54	19	37	21	36
	en activité	6	5	33	29	10	11	11	10	4	7
Tub. ostéo-articulaire	non évolut.	5	1	95	93	125	116	154	137	119	124
	en activité	9	5	42	31	36	31	38	26	38	25
Tuberculose cutanée	non évolut.	4	1	17	17	12	20	3	14	12	14
	en activité	2	2	4	6	—	4	1	3	3	4
Tuberculose viscérale	non évolut.	—	—	5	5	14	21	16	38	21	31
	en activité	—	—	2	1	6	9	6	12	5	4
Tuberculose urogénitale	non évolut.	—	—	1	4	11	7	36	50	36	32
	en activité	—	1	—	3	10	10	18	13	13	8
Tuberculose de l'œil	non évolut.	—	2	11	13	7	9	7	14	3	10
	en activité	—	1	2	6	3	2	1	1	1	4
Tub. des méninges et du système nerveux central	non évolut.	10	19	63	59	20	35	8	17	3	3
	en activité	8	15	10	8	3	9	1	3	2	1
Autres manifestations	non évolut.	—	1	3	3	1	1	3	6	4	3
	en activité	1	—	2	—	1	—	—	2	1	1
<i>Total des affections</i>	non évolut.	259	272	6,487	5,745	4,785	4,644	4,941	4,471	5,113	3,218
	en activité	227	228	1,206	983	966	825	1,227	880	1,298	484
	non indiqué	3	—	15	10	157	146	375	240	251	146
<i>Total</i>		489	500	7,708	6,738	5,908	5,615	6,543	5,591	6,662	3,848
Nombre des malades		459	472	7,430	6,493	5,588	5,281	5,924	5,118	6,028	3,481

Tuberkuleuze aandoeningen onder toezicht van de dispensaria in 1955.

Indeling van de aandoeningen naar hun aard en naar de leeftijd en het geslacht van de zieken.

Bron : Ministerie van Volksgezondheid en van de Familie.

45 à — 55 ans 45 tot — 55 jaar		55 à — 65 ans 55 tot — 65 jaar		65 ans et plus 65 jaar en meer		Total Totaal			AARD VAN DE AANDOENING	
H.-M.	F.-V.	H.-M.	F.V.	H.-M.	F.V.-	H.-M.	F.-V.	T.		
4,076	1,688	2,781	1,034	1,240	652	16,219	9,790	26,009	niet evolutief	Longletsels.
1,991	302	1,400	182	681	118	7,137	2,450	9,587	evolutief	
243	82	86	19	34	12	1,164	655	1,819	niet aangeduid	
316	286	220	164	99	84	9,279	8,747	18,026	niet evolutief	Primaire letsels.
6	3	3	—	3	3	1,222	990	2,212	evolutief	
2,102	758	1,609	523	670	322	8,200	4,204	12,404	niet evolutief	Pleurale letsels.
83	34	64	18	35	10	455	265	720	evolutief	
19	5	4	2	2	1	44	23	67	evolutief	Strottenhoofd tuberculose.
2	6	1	—	—	—	27	43	70	evolutief	Miliaire tuberculose..
31	52	34	44	14	38	250	334	584	niet evolutief	Lymphestelsel tuberculose.
3	6	1	—	3	5	71	73	144	evolutief	
160	130	82	123	55	83	795	807	1,602	niet evolutief	Beender- en gewricht tuberculose.
43	22	37	15	8	15	251	170	421	evolutief	
16	33	14	21	10	23	88	143	231	niet evolutief	Huid tuberculose.
5	8	2	4	—	4	17	35	52	evolutief	
17	29	14	19	3	4	90	147	237	niet evolutief	Viscerale tuberculose.
5	6	1	4	4	—	29	36	65	evolutief	
39	30	18	16	5	9	146	148	294	niet evolutief	Tuberc. der geslachts- en water- organen.
10	5	5	5	1	4	57	49	106	evolutief	
9	11	6	4	—	6	43	69	112	niet evolutief	Oog tuberculose.
2	2	—	3	—	—	9	19	28	evolutief	
4	1	—	—	—	—	108	134	242	niet evolutief	Tubercul. van het hersenvlies en van het centrale zenuwstelsel.
1	—	1	—	—	—	26	36	62	evolutief	
2	1	—	3	—	2	13	20	33	niet evolutief	Andere vormen.
4	—	3	—	1	—	13	3	16	evolutief	
6,772	3,019	4,778	1,951	2,096	1,223	35,231	24,543	59,774	niet evolutief	<i>Totaal van de aandoeningen.</i>
2,174	399	1,522	233	738	160	9,358	4,192	13,550	evolutief	
243	82	86	19	34	12	1,164	655	1,819	niet aangeduid	
9,189	3,500	6,386	2,203	2,868	1,395	45,753	29,390	75,143		<i>Totaal.</i>
8,246	3,099	5,622	1,881	2,505	1,185	41,802	27,010	68,812		Aantal zieken.

Nouvelles affections tuberculeuses surveillées par les dispensaires.

Nieuwe aandoeningen van tuberculose onder toezicht van de dispensaria.

(Source : Ministère de la Santé Publique).

(Bron : Ministerie van Volksgezondheid).

AFFECTIONS	1952	1953	1954	1955	1956	AANDOENINGEN
Lésions pulmonaires	6,472	6,729	7,051	7,435	8,940	Longletsels.
Lésions primaires	6,969	6,718	6,737	6,483	6,361	Primaire letsels.
Lésions pleurales	3,112	2,996	3,131	3,333	3,716	Pleurale letsels.
Tuberculose laryngée	38	24	10	12	18	Strottenhoofdtuberculose.
Tuberculose miliaire	28	27	31	31	28	Miliaire tuberculose.
Tuberc. du système lymphatique	338	214	173	145	130	Lymphestelsel tuberculose.
Tuberc. ostéo-articulaire	392	351	382	269	251	Beender- en gewrichtstuberc.
Tuberculose cutanée	66	50	65	41	62	Huidtuberculose.
Tuberculose viscérale	49	56	37	41	36	Viscérale tuberculose.
Tuberculose génito-urinaire	53	67	65	65	52	Tuberculose der geslachts- en waterorganen.
Tuberculose de l'œil	31	27	18	20	12	Oogtuberculose.
Tuberculose des méninges et du système nerveux central	106	118	95	87	80	Tuberc. van het hersenvlies en van het centr. zenuwstelsel.
Autres manifestations	208	91	18	11	22	Andere vormen.
Diagnostic non indiqué	—	—	—	—	—	Diagnose niet aangeduid.
Totaux	17,862	17,468	17,813	17,973	19,708	Totalen.
Pneumoconiose (1)	1,692	1,629	555	538	757	Pneumoconiosis (1).

(1) Y compris les malades non tuberculeux, atteints de pneumoconiose seulement.

(1) Met inbegrip van de niet door tuberculose aangetaste zieken, die alleen aan pneumoconiosis lijden.

Statistique nosographique des hôpitaux militaires.
Statistiek der ziekten in de militaire hospitalen.

(Source : Ministère de la Défense nationale)

(Bron : Ministerie van Landsverdediging)

GROUPES DE MALADIES	1935-1937 Moyenne - Gemiddelde		1956		1957		GROEPEN VAN ZIEKTEN
	Hospitali- sés Verpleegd	Décédés Overleden	Hospitali- sés Verpleegd	Décédés Overleden	Hospitali- sés Verpleegd	Décédés Overleden	
Diagnostic non indiqué	188	—	608	1	480	—	Diagnose niet aangeduid.
Maladies générales :							Algemene ziekten :
a) Infectieuses et parasitaires .	5,588	36	2,746	2	3,411	7	a) Besmettelijke en parasitaire.
b) Affections constitutionnelles et diverses	574	8	3,622	11	2,895	15	b) Aandoeningen van het li- chaamsgestel en diverse aan- doeningen.
Maladies du système nerveux et organes des sens :							Ziekten van het zenuwstel en de zintuigen :
a) Maladies du système nerveux	721	5	1,296	3	1,605	10	a) Ziekten van het zenuwstelsel
b) Maladies des yeux	466	—	811	6	601	—	b) Ziekten der ogen.
c) Maladies des oreilles	673	—	1,037	—	2,433	—	c) Ziekten der oren.
Maladies de l'appareil circulatoire.	857	3	1,948	23	1,585	18	Ziekten van de bloedvaten.
Maladies de l'appareil respiratoire et du médiastin	9,942	22	4,580	23	4,253	4	Ziekten van de ademhalingsorga- nen en het middelschotvlies.
Affections des voies et organes de la digestion et de l'abdomen ..	3,974	17	6,446	13	5,717	9	Aandoeningen van de spijsver- teringsorganen en de buik.
Maladies de l'appareil génito-uri- naire	619	4	1,921	—	1,580	9	Ziekten van de uro-genitaalor- ganen.
Maladies de la peau, de ses annexes, du tissu cellulaire sous-cutané et des voies lymphatiques	3,522	2	2,246	1	1,813	2	Ziekten van de huid, van haar on- derdelen, van het onderhuidse celweefsels van de lymfvaten
Affections de l'appareil locomoteur	1,179	—	2,938	1	2,502	5	Aandoeningen der bewegingsor- ganen.
Affections produites par des causes extérieures :							Aandoeningen teweeggebracht door uitwendige oorzaken :
a) Accidents divers	421	2	3,741	2	4,696	3	a) Diverse ongevallen.
b) Affections traumatiques :							b) Traumatische aandoeningen.
1. Lésions traumatiques	4,121	6	4,474	—	3,586	3	1. Traumatische letsels.
2. Mutilation par accident ...	29	—	402	—	129	3	2. Verminking door ongeval.
3. Corps étrangers d'origine traumatique et accidents éloignés dus à des corps étrangers	39	—	292	—	123	—	3. Vreemde lichamen van traumatische oorsprong en oude ongevallen te wijten aan vreemde lichamen.
4. Mort par accident	1	1	—	20	—	11	4. Gedood bij ongeval.
Affections diverses :							Diverse aandoeningen :
Maladies simulées	—	—	139	—	5	—	Geveinsde ziekten.
Maladies provoquées	—	—	7	—	2	—	Verwekte ziekten.
Autres	1	—	115	—	98	—	Andere.
Totaux :	32,915	106	39,369	106	37,514	99	Totalen.
Militaires en observation pour cri- tère d'aptitude	4,098	—	10,057	2	11,803	—	Militairen onder observatie voor geschiktheidsbeoordeling.
Militaires en observation pour ex- pertise	519	—	1,252	1	1,234	—	Militairen onder observatie voor expertise.
Totaux :	4,617	—	11,309	3	13,037	—	Totalen.
Totaux généraux :	37,532	106	50,678	109	50,551	99	Algemene totalen.

**Miliciens qui ont été exemptés ou ajournés
pour causes physiques — Nature des causes**
**Miliciens, die wegens lichamelijke oorzaken vrijgesteld
of verdaagd werden — Aard der oorzaken**

(Source : Ministère de la Défense Nationale)

(Bron : Ministerie van Landsverdediging)

MALADIES ET INFIRMITES AFFECTIONS	Exemptions Vrijstellingen			Ajournements Voorlopige afkeuringen			ZIEKTEN- EN LICHAAMSGBREKEN AANDOENINGEN
	1955	1956	1957	1955	1956	1957	
Du crâne, de la face, du cou	25	22	12	—	—	—	Van schedel, aangezicht en hals.
Du système nerveux	309	401	465	103	130	154	Van het zenuwstelsel.
Des organes de la vision	166	209	253	13	—	21	Van de gezichtsorganen.
Des organes de l'audition	344	396	645	1,192	1,012	613	Van de gehoorsorganen.
De la parole ou de la voix	16	20	12	8	7	6	Van de klankvormingsorganen.
Des organes respiratoires	167	170	196	742	984	874	Van de ademhalingsorganen.
Des organes digestifs	126	70	64	569	685	625	Van de spijsverteringsorganen.
Des organes circulatoires	196	222	265	629	940	847	Van de bloedsomloop.
Des organes urinaires	87	77	77	415	693	422	Van de urineorganen.
Des organes génitaux	20	24	29	28	39	55	Van de geslachtsorganen.
Du squelette et des organes loco- moteurs	379	375	292	226	252	342	Van het geraamte en de bewegings- organen.
De la peau et du tissu cellulaire souscutané	57	31	43	160	157	137	Van de huid en het onderhuidse celweefsel.
Constitutionnelles	630	707	811	2,494	3,040	2,531	Konstitutionele.
Endocriniennes et métaboliques .	39	43	45	158	159	137	Endocrine en metabolische.
Non communiqués	—	—	17	—	—	—	Niet medegedeeld
Total	2,561	2,767	3,226	6,737	8,098	6,764	Totaal.
Décisions des conseil de Revision	(1)	(1)	1,286	(1)	(1)	469	Beslissingen van de Herkeurings- raden.
Nombre de miliciens examinés ...	54,384	53,577	55,201	54,384	53,577	55,201	Aantal onderzochte dienst- plichtigen.
%	4,71	5,16	5,84	12,39	15,12	12,25	%

(1) Chiffres non communiqués.

(1) Niet medegedeelde gegevens.

Miliciens qui pour causes physiques ont été exemptés du service militaire ou ajournés.

Miliciens die wegens lichaamsgebreken vrijgesteld of verdaagd werden.

ANNÉES JAREN	Nombre des miliciens inscrits ayant subi l'examen physique Aantal ingeschreven miliciens die het lichamelijk onderzoek ondergaan hebben	Nombre des miliciens exemptés définitivement Aantal definitief vrijgestelde miliciens	Nombre des miliciens ajournés Aantal verdaagde miliciens
1920	72,404	3,301	1,519
1921	75,953	3,619	1,313
1922	72,907	4,060	2,595
1923	55,273	3,727	3,973
1924	59,883	4,656	7,044
1925	63,921	4,442	8,383
1926	68,024	5,247	12,489
1927	74,626	18,642	8,490
1928	69,429	18,957	7,530
1929	69,436	12,302	8,343
1930	68,399	11,120	10,179
1931	68,469	12,921	9,600
1932	72,437	13,205	10,184
1933	72,384	13,635	10,270
1934	69,180	10,494	10,401
1935	56,557	5,614	7,748
1936	59,307	6,108	8,033
1937	56,632	6,303	8,254
1938	58,585	5,527	8,605
1939	59,585	5,431	8,368
1940 à 1947 (1)	—	—	—
1948	63,282	10,967	9,571
1949	66,799	10,085	11,537
1950	73,088	10,118	12,849
1951	73,196	10,151	11,994
1952	87,854	8,907	12,424
1953	79,254	5,162	7,970
1954	64,046	3,149	6,054
1955	54,572	2,561	6,737
1956	55,604	2,767	8,098
1957	57,068	3,226	6,764

(1) Les données n'ont pas été relevées.

(1) De gegevens werden niet opgenomen.

Statistique des sourds-muets et des aveugles. ⁽¹⁾
Statistiek van de blinden en van de doofstommen. ⁽¹⁾

Situation au 31 décembre. — Toestand op 31 december.

I. Répartition par province. — I. Indeling per provincie.

(Source : Ministère de la Santé publique).

(Bron : Ministerie van Volksgezondheid).

ANNÉES JAREN	Sexe Geslacht		Antwer- pen Anvers	Brabant	West- Vlaand. Flandre occidentale	Oost- Vlaand. Flandre orientale	Hainaut Henegou- wen	Liège Luik	Limburg Limbourg	Luxem- bourg Luxemburg	Namur Namen	Le Royaume Het Rijk
SOURDS-MUETS. — DOOFSTOMMEN.												
1953	H.	M.	292	706	398	466	295	288	190	64	93	2,792
	F.	V.	275	464	256	350	261	226	125	43	108	2,108
1954	H.	M.	302	703	392	443	286	262	192	63	12	2,655
	F.	V.	277	466	265	352	240	242	138	48	50	2,078
1955	H.	M.	290	709	383	487	339	259	151	55	16	2,689
	F.	V.	299	467	253	345	298	232	131	49	47	2,121
1956	H.	M.	301	741	392	465	347	267	152	52	97	2,814
	F.	V.	290	497	258	330	300	242	118	44	94	2,173
AVEUGLES. — BLINDEN.												
1953	H.	M.	304	656	310	294	527	330	100	69	119	2,709
	F.	V.	193	420	216	198	374	249	88	33	87	1,858
1954	H.	M.	302	735	316	302	530	318	101	73	18	2,695
	F.	V.	202	499	219	196	383	264	91	30	15	1,899
1955	H.	M.	332	691	325	306	507	323	100	78	17	2,679
	F.	V.	211	519	207	202	415	277	95	38	16	1,980
1956	H.	M.	330	672	308	409	500	305	96	75	100	2,795
	F.	V.	241	481	204	225	423	263	85	36	80	2,038

II. Répartition d'après l'instruction. — II. Indeling naar het onderricht.

GROUPES — GROEPEN	1953		1954		1955		1956	
	Hommes Mannen	Femmes Vrouwen	Hommes Mannen	Femmes Vrouwen	Hommes Mannen	Femmes Vrouwen	Hommes Mannen	Femmes Vrouwen
SOURDS-MUETS. — DOOFSTOMMEN.								
a) Non susceptibles de recevoir l'instruction. — Niet vatbaar voor onderwijs	335	333	334	325	354	355	352	366
b) Susceptibles de recevoir l'instruction, dont : — Vatbaar voor onderwijs, waarvan :								
1° ne la recevant pas ou ne l'ayant pas reçue ; — niet onderwezen worden of zijn	182	137	157	120	194	140	209	154
2° la recevant chez eux ou l'ayant reçue chez eux ou dans un institut ; — aan huis of in een gesticht onderwezen worden of zijn	1,474	1,050	1,399	1,032	1,361	1,021	1,408	1,021
3° la recevant dans un institut spécial ; — in een special gesticht onderwezen worden	801	588	882	484	780	605	845	632
<i>Total. — Totaal :</i>	2,457	1,775	2,438	1,636	2,335	1,766	2,462	1,807
<i>Total général. — Algemeen totaal :</i>	2,792	2,108	2,772	1,961	2,689	2,121	2,814	2,173
AVEUGLES. — BLINDEN.								
a) Non susceptibles de recevoir l'instruction. — Niet vatbaar voor onderwijs	985	769	1,025	848	1,025	881	1,033	893
b) Susceptibles de recevoir l'instruction, dont : — Vatbaar voor onderwijs, waarvan :								
1° ne la recevant pas ou ne l'ayant pas reçue ; — niet onderwezen worden of zijn	363	272	317	256	339	288	387	341
2° la recevant chez eux ou l'ayant reçue chez eux ou dans un institut ; — aan huis of in een gesticht onderwezen worden of zijn	989	596	983	569	991	602	1,042	621
3° la recevant dans un institut spécial ; — in een special gesticht onderwezen worden	372	221	370	226	324	209	333	183
<i>Total. — Totaal :</i>	1,724	1,089	1,670	1,051	1,654	1,099	1,762	1,145
<i>Total général. — Algemeen totaal :</i>	2,709	1,858	2,695	1,899	2,679	1,980	2,795	2,038

(1) Indigents dont les frais d'instruction et d'entretien incombent aux pouvoirs publics. (§17 art. 131 l.c.).

(1) Behoeftigen waarvan de onkosten voor onderricht en onderhoud ten laste zijn van de openbare besturen (§ 17 art. 131 g.w.).

Malades mentaux. — Geesteszieken.

Nombre moyen de malades colloqués dans les établissements pour malades mentaux.
Gemiddeld aantal zieken, in de instellingen voor geesteszieken.

(Source : Ministère de la Santé publique).

(Bron : Ministerie van Volksgezondheid).

	1936-1938 Moyenne Gemiddelde	1939	1949	1950	1953	1954	1955	1956	1957	
Pensionnaires :										
Hommes ..	1,408	1,357	887	843	875	750	847	865	786	Zelfbetalenden : Mannen. Vrouwen.
Femmes ...	2,135	2,123	1,380	1,281	1,178	1,213	1,191	1,215	1,175	
Total :	3,543	3,480	2,267	2,124	2,053	1,963	2,038	2,080	1,961	Totaal.
Indigents :										
Hommes ..	10,676	11,026	10,310	10,570	11,265	10,525	11,367	11,348	11,413	Behoeftigen : Mannen. Vrouwen.
Femmes ...	10,943	11,253	10,860	10,972	11,583	12,443	11,675	11,640	11,720	
Total :	21,619	22,279	21,170	21,542	22,848	22,968	23,042	22,988	23,133	Totaal.
Total :	25,162	25,759	23,437	23,666	24,901	24,931	25,080	25,068	25,094	Totaal.

Activité des dispensaires de la ligue nationale belge contre la tuberculose.

Bedrijvigheid der dispensaria van de Belgische nationale liga tot bestrijding van de tuberculose.

(Source : Ministère de la Santé publique).

(Bron : Ministerie van Volksgezondheid).

	1939	1952	1953	1954	1955	
1. Nombre de visiteurs aux séances de consultation	206,972	349,914	372,177	—	—	1. Aantal bezoekers op de consultatiezittingen.
2. Malades proposés pour une cure sanatoriale	4,691	3,954	4,257	4,841	4,444	2. Zieken, waarvoor een kuur in een sanatorium werd voorgesteld.
Malades entrés en sanatorium	3,457	3,026	3,314	3,619	3,490	Zieken binnengekomen in een sanatorium.
3. Nombre d'examen cliniques .	159,333	340,766	366,037	398,806	423,538	3. Aantal klinische onderzoeken.
4. Nombre d'examen radioscopiques faits au cours de consultations	67,418	309,477	333,673	—	—	4. Aantal radioscopische onderzoeken, uitgevoerd gedurende de raadplegingen.
5. Nombre d'examen radiographiques	2,964	10,502	11,378	13,988	28,086	5. Aantal radiographische onderzoeken.
6. Nombre d'examen systématiques faits :						6. Aantal systematisch uitgevoerde onderzoeken :
a) aux dispensaires et par les Services itinérants	—	371,837	500,961	410,740	433,728	a) in de dispensaria en door de rondreizende Diensten.
b) par le Service Central de la Radiographie	—	208,480	105,861	204,302	286,671	b) door de Centrale Dienst der Radiofotographie.
7. Nombre d'analyses bactériologiques	24,283	33,383	36,181	—	—	7. Aantal bacteriologische ontleding.
Résultats +	5,959	4,945	6,006	3,713	3,677	Uitslagen +.
Résultats —	18,324	28,438	30,175	15,582	16,309	Uitslagen —.
8. Nombre de cuti-réactions ...	18,031	—	79,396	84,344	96,185	8. Aantal cuti-reacties.
9. Nombre de visites à domicile faites par les infirmières	132,778	158,911	189,105	186,440	191,596	9. Aantal huisbezoeken afgelegd door de verpleegsters.

Statistique des établissements de soins. — Statistiek der verzorgingsinstellingen.

Répartition des lits par service et par province dans les établissements publics et privés. — 1^{er} juillet 1956.

Indeling van de bedden per dienst en per provincie in de openbare en private instellingen. — 1 juli 1956.

(Source : Ministère de la Santé publique et de la Famille).

(Bron : Ministerie van Volksgezondheid en van het Gezin).

NOMBRE DES LITS PAR SERVICE	Antwerp. Anvers	Brabant	West- Flandre occident.	Oost- Flandre orient.	Hainaut Henegou- wen	Liège Luik	Limbourg Limburg	Luxem- bourg Luxem- burg	Namur Namen	Le Royaume Het Rijk	AANTAL BEDDEN PER DIENST	
											Openbare instellingen	Private instellingen
Chirurgie	{ 1,108 1,284	{ 1,276 1,757	{ 473 975	{ 600 918	{ 586 1,553	{ 637 898	{ 197 382	{ 32 95	{ 125 242	{ 5,034 8,104	{ Openbare instellingen Private instellingen	{ Heelkunde.
Médecine	{ 1,035 756	{ 1,287 934	{ 438 771	{ 940 577	{ 364 420	{ 482 216	{ 119 184	{ — —	{ 58 23	{ 4,723 3,881	{ Openbare instellingen Private instellingen.	{ Geneeskunde
Hospitalisa- tion mixte	{ — —	{ 119 813	{ 294 653	{ 266 809	{ 146 384	{ 162 391	{ 212 170	{ — 105	{ 46 23	{ 1,245 3,348	{ Openbare instellingen Private instellingen	{ Gemengde hos- pitalisatie.
Contagieux	{ 377 26	{ 175 107	{ 134 82	{ 337 —	{ 114 30	{ 124 42	{ 68 29	{ — —	{ 21 —	{ 1,350 316	{ Openbare instellingen Private instellingen	{ Besmettelijke ziekten
Pédiatrie	{ 261 383	{ 301 402	{ 102 326	{ 170 248	{ 72 239	{ 144 —	{ 89 130	{ — —	{ 40 —	{ 1,179 1,728	{ Openbare instellingen Private instellingen	{ Kindergenees- kunde
Maternité	{ 280 620	{ 253 664	{ 238 630	{ 398 446	{ 151 328	{ 119 217	{ 195 147	{ 8 41	{ 38 61	{ 1,680 3,154	{ Openbare instellingen Private instellingen	{ Kraam- inrichting
Prématurés	{ 66 237	{ 51 114	{ 32 129	{ 98 66	{ 54 54	{ 36 25	{ 57 38	{ — 5	{ 10 37	{ 404 705	{ Openbare instellingen Private instellingen	{ Voortijdig geborenen
Total	{ 3,127 3,306	{ 3,462 4,791	{ 1,711 3,566	{ 2,809 3,064	{ 1,487 3,008	{ 1,704 1,789	{ 937 1,080	{ 40 246	{ 338 386	{ 15,615 21,236	{ Openbare instellingen Private instellingen	{ Totaal

Le personnel médical et paramédical. — Het medisch en paramedisch personeel

Situation au 1 janvier 1958. — Toestand op 1 Januari 1958.

(Source : Ministère de la Santé publique).

(Bron : Ministerie van Volksgezondheid).

PROVINCES ARRONDISSEMENTS	Nombre de docteurs en médecine	Nombre de docteurs en médecine licenciés en sciences dentaires (1)	Nombre de licenciés en sciences dentaires	Nombre de dentistes	Nombre de vétérinaires	Nombre de pharmaciens	Nombre d'accou- cheuses	PROVINCIËS ARRONDISSEMENTEN
	Aantal dokters in geneeskunde	Aantal dokters in geneeskunde lic. in tandheel- kunde (1)	Aantal licenciaten in de tandheel- kunde	Aantal tand- artsen	Aantal vee- artsen	Aantal apo- thekers	Aantal vroed- vrouwen	
Anvers	936	10	52	61	33	435	294	Antwerpen.
Malines	216	2	8	7	17	104	85	Mechelen.
Turnhout	157	3	9	5	21	69	124	Turnhout.
<i>Anvers :</i>	1,309	15	69	73	71	608	503	<i>Antwerpen.</i>
Bruxelles	2,820	57	129	246	105	1,107	551	Brussel.
Louvain	470	7	32	17	33	136	126	Leuven.
Nivelles	203	2	14	12	30	127	82	Nijvel.
<i>Brabant :</i>	3,493	66	175	275	168	1,370	759	<i>Brabant.</i>
Bruges	240	2	26	6	19	116	92	Brugge.
Dixmude	20	—	3	—	10	12	19	Diksmuide.
Ypres	86	2	6	4	24	33	25	Ieper.
Courtrai	254	6	20	11	19	103	64	Kortrijk.
Ostende	117	5	9	7	6	46	50	Oostende.
Roulers	110	1	10	3	14	48	29	Roeselare.
Tielt	53	2	2	1	8	18	16	Tielt.
Furnes	36	—	5	3	9	26	10	Veurne.
<i>Flandre occidentale :</i>	916	18	81	35	109	402	305	<i>West-Vlaanderen.</i>
Alost	200	1	14	3	26	71	56	Aalst.
Termonde	102	—	10	4	11	44	30	Dendermonde.
Eeklo	57	2	7	—	12	23	15	Eeklo.
Gand	595	7	50	17	49	256	107	Gent.
Audenarde	90	4	6	4	13	37	39	Oudenaarde.
Saint-Nicolas	139	3	11	4	15	61	34	Sint-Niklaas.
<i>Flandre orientale :</i>	1,183	17	98	32	126	492	281	<i>Oost-Vlaanderen.</i>
Ath	71	2	3	5	21	33	25	Aat.
Charleroi	557	5	31	28	28	353	289	Charleroi.
Mons	297	5	15	11	24	222	205	Bergen.
Soignies	178	3	7	6	24	111	91	Zinnik.
Thuin	121	2	7	5	25	96	86	Thuin.
Tournai	165	3	11	5	24	71	103	Doornik.
<i>Hainaut :</i>	1,389	20	74	60	146	886	799	<i>Henegouwen.</i>
Huy	109	10	7	4	20	66	68	Hoi.
Liège	1,115	54	67	49	43	608	315	Luik.
Verviers	259	16	13	27	43	147	132	Verviers.
Waremmé	47	3	6	1	13	48	34	Borgworm.
<i>Liège :</i>	1,530	83	93	81	119	869	549	<i>Luik.</i>
Hasselt	195	3	17	5	21	82	166	Hasselt.
Maaseik	60	2	7	—	11	22	65	Maaseik.
Tongres	82	2	10	1	20	38	81	Tongeren.
<i>Limbourg :</i>	337	7	34	6	52	142	312	<i>Limburg.</i>
Arlon	51	1	4	3	2	20	23	Aarlen.
Bastogne	30	2	1	2	12	13	7	Bastenaken.
Marche-en-Famenne	35	2	—	1	14	17	22	Marche-en-Famenne
Neufchâteau	37	1	2	—	10	18	25	Neufchâteau.
Virton	35	—	—	3	9	17	23	Virton.
<i>Luxembourg :</i>	188	6	7	9	47	85	100	<i>Luxemburg.</i>
Dinant	89	1	9	3	24	50	52	Dinant.
Namur	318	6	23	16	36	183	138	Namen.
Philippeville	41	—	3	3	16	29	23	Philippeville.
<i>Namur :</i>	448	7	35	22	76	262	213	<i>Namen.</i>
<i>Le Royaume :</i>	10,793	239	666	593	914	5,116	3,821	<i>Het Rijk.</i>

(1) Ces nombres sont déjà compris dans ceux de la colonne précédente et ne sont pas compris dans ceux de la colonne suivante.

(1) Deze cijfers zijn reeds begrepen in deze van de voorgaande kolom en zijn niet begrepen in deze van de volgende kolom.

**Enseignement et autres statistiques
culturelles**

**Onderwijs en andere culturele
statistieken**

Enseignements gardien et primaire ⁽¹⁾. — Kleuter- en lager onderwijs ⁽¹⁾.

Répartition de la population scolaire par sexe et par année d'études.

Indeling van de schoolbevolking naar het geslacht en het studiejaar.

(Source : Ministère de l'Instruction publique).

(Bron : Ministerie van Openbaar onderwijs.)

ANNEES D'ETUDES	1953-1954		1954-1955		1955-1956		1956-1957		STUDIEJAAR
	Garçons Jongens	Filles Meisjes	Garçons Jongens	Filles Meisjes	Garçons Jongens	Filles Meisjes	Garçons Jongens	Filles Meisjes	
Enseignement gardien — Kleuteronderwijs									
	167,641	164,407	169,271	164,942	174,099	169,906	179,070	173,671	
Enseignement primaire (trois premiers degrés) — Lager onderwijs (eerste drie graden)									
1 ^e année	88,346	82,664	88,306	82,688	87,903	81,436	87,039	81,265	1 ^e jaar.
2 ^e année	76,989	72,828	77,722	73,498	78,047	74,273	78,062	73,212	2 ^e jaar.
3 ^e année	67,470	63,413	75,355	70,238	76,136	71,728	76,279	72,411	3 ^e jaar.
4 ^e année	63,821	60,753	65,126	61,606	72,502	68,541	73,910	69,613	4 ^e jaar.
5 ^e année	60,535	56,298	63,134	59,542	64,377	61,134	71,138	67,164	5 ^e jaar.
6 ^e année	51,702	48,760	55,052	51,963	57,607	55,600	58,724	57,111	6 ^e jaar.
Total	408,763	384,716	424,695	399,535	436,572	412,712	445,152	420,776	Totaal.
Enseignement primaire (4^e degré) — Lager onderwijs (4^e graad)									
7 ^e année	24,541	29,218	22,794	27,247	23,161	27,254	21,432	26,399	7 ^e jaar.
8 ^e année	14,613	24,103	12,848	22,369	12,012	21,235	11,133	20,594	8 ^e jaar.
Total	39,154	53,321	35,642	49,616	35,173	48,489	32,565	46,993	Totaal.
Total enseign. prim.	447,917	438,037	460,337	449,151	471,745	461,201	477,717	467,769	Totaal lager onderw.

Répartition de la population scolaire suivant le régime linguistique.

Indeling van de schoolbevolking naar het taalstelsel.

REGIME LINGUISTIQUE	1953-1954	1954-1955	1955-1956	1956-1957	TAALSTELSEL
Enseignement gardien. — Kleuteronderwijs.					
Français	124,825	125,348	128,496	131,335	Frans.
Néerlandais	206,783	208,556	215,026	220,816	Nederlands.
Allemand	440	309	483	590	Duits.
Total	332,048	334,213	344,005	352,741	Totaal.
Enseignement primaire et 4^e degré primaire. — Lager onderwijs en 4^e graad.					
Français	343,143	359,948	373,972	384,811	Frans.
Néerlandais	538,064	544,769	554,322	556,067	Nederlands.
Allemand	4,747	4,771	4,652	4,608	Duits.
Total	885,954	909,488	932,946	945,486	Totaal.

(1) Enseignement organisé ou subventionné par l'état.

(1) Door de Staat ingericht of gesubsidieerd onderwijs.

Enseignements gardien et primaire ⁽¹⁾ — Kleuter- en lager onderwijs ⁽¹⁾

Répartition de la population scolaire par sexe et suivant le pouvoir organisateur de l'enseignement.

Indeling van de schoolbevolking naar het geslacht en de inrichtende macht.

(Source : Ministère de l'Instruction publique).

(Bron : Ministerie van Openbaar Onderwijs).

POUVOIR ORGANISATEUR	1953-1954		1954-1955		1955-1956		1956-1957		INRICHTENDE MACHT
	Garçons Jongens	Filles Meisjes	Garçons Jongens	Filles Meisjes	Garçons Jongens	Filles Meisjes	Garçons Jongens	Filles Meisjes	

Enseignement gardien. — Kleuteronderwijs.

Etat	3,257	3,381	3,994	3,745	4,743	4,665	5,720	5,067	Staat.
Provinces	51	52	45	47	45	50	68	75	Provincies.
Communes	50,854	47,061	51,592	47,787	53,309	49,403	53,997	49,959	Gemeenten.
Personnes privées									Partikulieren.
Ecoles adoptées	84,148	83,984	85,592	84,819	87,681	86,822	89,432	88,276	Aangenomen scholen
Ecoles adoptables ...	28,819	29,365	27,809	28,228	28,057	28,637	29,355	29,832	Aanneemb. scholen.
Ecoles d'application .	512	564	239	316	264	332	498	462	Toepassingsscholen.
Total	167,641	164,407	169,271	164,942	174,099	169,906	179,070	173,671	Totaal.

Enseignement primaire et 4^e degré primaire. — Lager onderwijs en 4^e graad.

Etat (2).....	31,042	20,038	32,930	21,896	36,139	25,107	39,121	26,349	Staat (2).
Provinces	497	528	558	557	532	571	588	605	Provincies.
Communes	232,662	131,426	238,660	135,402	241,394	138,703	240,586	139,232	Gemeenten.
Personnes privées									Partikulieren.
Ecoles adoptées	109,907	206,869	112,162	210,216	115,111	213,649	117,772	216,505	Aangenomen scholen.
Ecoles adoptables ...	71,413	76,125	73,612	79,342	76,202	81,364	78,133	83,302	Aanneembare scholen.
Ecoles d'application .	2,396	3,051	2,415	1,738	2,367	1,807	1,517	1,776	Toepassingsscholen.
Total	447,917	438,037	460,337	449,151	471,745	461,201	477,717	467,769	Totaal.

(1) Enseignement organisé ou subventionné par l'Etat.

(2) Ces écoles sont, pour la plupart, des sections préparatoires des établissements d'enseignement moyen.

(1) Door de Staat ingericht of gesubsidieerd onderwijs.

(2) Deze scholen zijn meestal voorbereidende afdelingen van instellingen voor het middelbaar onderwijs.

Ecoles d'enseignement gardien et primaire.
Scholen voor lager- en kleuteronderwijs.

a) Enseignement gardien. — Kleuteronderwijs.

(Source : Ministère de l'Instruction publique)

(Bron : Ministerie van openbaar Onderwijs)

POUVOIR ORGANISATEUR	1953	1954	1955	1956	INRICHTENDE MACHT
Etat	82	91	113	128	Staat.
Provinces	1	1	1	2	Provincies.
Communes	1,569	1,604	1,661	1,706	Gemeenten.
Personnes privées :					Partikulieren :
Ecoles adoptées	1,818	1,842	1,848	1,849	Aangenomen scholen.
Ecoles adoptables	843	827	832	847	Aanneembare scholen.
Ecoles d'application	10	5	5	7	Toepassingsscholen.
Total	4,323	4,370	4,460	4,539	Totaal.

b) Enseignement primaire et 4^e degré primaire. — Lager onderwijs en 4^e graad.

POUVOIR ORGANISATEUR	1953				1954				1955				1956				INRICHTENDE MACHT
	G. J.	F. M.	M.(1) G.(1)	T.	G. J.	F. M.	M.(1) G.(1)	T.	G. J.	F. M.	M.(1) G.(1)	T.	G. J.	F. M.	M.(1) G.(1)	T.	
Etat (2).....	86	71	84	241	88	70	90	248	87	70	104	261	88	69	128	285	Staat (2).
Provinces	1	1	2	4	2	1	2	5	2	1	2	5	3	1	2	6	Provincies.
Communes	2,213	1,163	1,621	4,997	2,192	1,148	1,636	4,976	2,175	1,155	1,660	4,990	2,162	1,160	1,667	4,989	Gemeenten.
Personnes privées																	Partikulieren.
Ecoles adoptées ..	551	1,208	657	2,416	559	1,221	647	2,427	559	1,208	660	2,427	563	1,236	638	2,437	Aangen. scholen.
Ecoles adoptables	470	417	449	1,336	467	417	441	1,325	464	406	441	1,311	468	411	433	1,312	Aanneemb. schol.
Ecoles d'applicat.	12	12	3	27	9	10	2	21	9	10	2	21	7	9	2	18	Toepassingsschol.
Total :	3,333	2,872	2,816	9,021	3,317	2,867	2,818	9,002	3,296	2,850	2,869	9,015	3,291	2,886	2,870	9,047	Totaal.

(1) Ecoles mixtes.

(2) Ces écoles sont, pour la plupart, des sections préparatoires des établissements d'enseignement moyen.

(1) Gemengde scholen.

(2) Deze scholen zijn meestal voorbereidende afdelingen van instellingen voor het middelbaar onderwijs.

**Personnel enseignant des écoles gardiennes et primaires.
Onderwijzend personeel der lagere- en bewaarscholen.**

(Source : Ministère de l'Instruction publique).

(Bron : Ministerie van Openbaar Onderwijs).

TYPE D'ENSEIGNEMENT	1952		1953		1954		1955		ONDERWIJSTYPE
	Personnel laïc Wereldlijk personeel	Personnel religieux Geestelijk personeel	Personnel laïc Wereldlijk personeel	Personnel religieux Geestelijk personeel	Personnel laïc Wereldlijk personeel	Personnel religieux Geestelijk personeel	Personnel laïc Wereldlijk personeel	Personnel religieux Geestelijk personeel	
Enseignement gardien.									
<i>Ecoles communales :</i>									
Chefs d'école (1)	25	1	27	—	26	—	24	—	Kleuteronderwijs.
Personnel définitif	2,296	127	2,287	125	2,333	144	2,501	134	<i>Gemeentescholen :</i>
Personnel provisoire	97	1	110	6	73	3	107	3	Schoolhoofden (1).
Personnel intérimaire (2) ...	354	8	429	12	485	7	454	12	Vast personeel.
<i>Ecoles adoptées :</i>									
Chefs d'école	1	3	2	5	1	3	1	3	Voorlopig personeel.
Personnel définitif	1,662	2,536	1,750	2,457	1,892	2,462	2,056	2,433	Interimair personeel.
Personnel provisoire	43	5	37	7	28	6	40	5	<i>Aangenomen scholen :</i>
Personnel intérimaire (2) ...	123	14	101	11	106	13	94	3	Schoolhoofden.
<i>Ecoles adoptables :</i>									
Chefs d'école	—	1	—	3	—	1	—	1	Vast personeel.
Personnel définitif	823	579	943	644	984	614	1,052	605	Voorlopig personeel.
Personnel provisoire	35	4	44	7	17	—	21	1	Interimair personeel.
Personnel intérimaire (2) ...	55	6	61	8	61	6	50	1	
Total :	5,514	3,285	5,791	3,285	6,006	3,259	6,400	3,201	Totaal.
Enseignement primaire.									
<i>Ecoles communales :</i>									
Chefs d'école	311	10	332	8	334	7	341	7	Lager onderwijs.
Personnel définitif	12,946	396	12,944	390	12,909	365	13,050	351	<i>Gemeentescholen :</i>
Personnel provisoire	328	3	290	4	266	—	328	6	Schoolhoofden.
Personnel intérimaire (2) ...	1,175	7	1,374	13	1,662	14	1,578	11	Vast personeel.
<i>Ecoles adoptées :</i>									
Chefs d'école	94	410	92	399	82	401	84	403	Voorlopig personeel.
Personnel définitif	7,555	3,864	7,556	3,754	7,677	3,684	7,743	3,590	Interimair personeel.
Personnel provisoire	81	11	76	11	82	15	101	11	
Personnel intérimaire (2) ...	185	29	192	21	231	33	217	23	<i>Aangenomen scholen :</i>
<i>Ecoles adoptables :</i>									
Chefs d'école	36	142	43	165	46	171	49	171	Schoolhoofden.
Personnel définitif	3,981	1,134	4,420	1,230	4,395	1,226	4,511	1,221	Vast personeel.
Personnel provisoire	95	8	86	7	82	10	79	11	Voorlopig personeel.
Personnel intérimaire (2) ...	129	21	184	24	228	24	187	22	Interimair personeel.
Total :	26,916	6,035	27,589	6,026	27,994	5,950	28,268	5,827	Totaal.

(1) Non compris les chefs d'école primaire assumant en même temps la direction de l'école gardienne.

(2) Y compris les intérimaires remplaçant un(e) instituteur(trice) malade.

(1) De hoofden der lagere scholen, die tegelijk het bestuur van de bewaarschool waarnemen, niet meegeteld.

(2) Met inbegrip van het waarnemend personeel, ter vervanging van een zieke onderwijzer(es).

Enseignement moyen. — Middelbaar onderwijs.

Répartition de la population scolaire par sexe et section d'études.
Indeling van de schoolbevolking naar het geslacht en de studieafdeling.

(Sources : Min. Inst. publique
et Secrétariat nat. enseign. catholique)

(Bronnen : Min. v. Openb. Onderwijs
en Nationaal Secretariaat voor het katholiek onderwijs).

ANNEES ET SECTIONS D'ETUDES	1954-1955		1955-1956		1956-1957		STUDIEJAREN EN -AFDELINGEN
	Garçons Jongens	Filles Meisjes	Garçons Jongens	Filles Meisjes	Garçons Jongens	Filles Meisjes	
Enseignement moyen appliqué (1)	3,365	7,673	2,217	8,234	867	8,567	Toegepast middelbaar onderwijs (1)
6 ^e moderne (1 ^{re} moyenne)	15,049	9,017	15,873	10,381	17,616	12,389	6 ^e moderne (1 ^e middelbaar).
5 ^e moderne (2 ^e moyenne)	11,992	7,261	11,869	7,621	12,779	9,034	5 ^e moderne (2 ^e middelbaar).
4 ^e moderne (3 ^e moyenne)	9,043	5,305	8,842	5,187	8,715	5,700	4 ^e moderne (3 ^e middelbaar).
6 ^e latine	12,509	4,653	13,506	5,500	14,317	6,165	6 ^e latijnse
5 ^e latine	8,933	3,378	9,487	3,808	10,186	4,475	5 ^e latijnse.
4 ^e latine	7,647	2,845	7,530	2,950	7,941	3,310	4 ^e latijnse.
Total (degré inférieur)	65,173	32,459	67,107	35,447	71,554	41,073	Totaal (lagere graad).
3 ^e latin-grec	5,153	1,954	5,082	2,071	4,996	2,075	3 ^e grieks-latijnse.
2 ^e latin-grec	4,377	1,582	4,573	1,753	4,478	1,790	2 ^e grieks-latijnse.
1 ^e latin-grec	3,846	1,187	4,023	1,466	4,208	1,619	1 ^e grieks-latijnse.
3 ^e latin-mathématiques	996	148	963	163	1,014	184	3 ^e latijns-wiskundige.
2 ^e latin-mathématiques	723	94	770	115	793	139	2 ^e latijns-wiskundige.
1 ^e latin-mathématiques	497	83	656	85	689	120	1 ^e latijns-wiskundige.
3 ^e latin-sciences	351	204	310	194	353	164	3 ^e latijns-wetenschappelijke.
2 ^e latin-sciences	248	130	291	175	241	173	2 ^e latijns-wetenschappelijke.
1 ^e latin-sciences	171	110	197	127	254	152	1 ^e latijns-wetenschappelijke.
Total (humanités anciennes) .							Totaal (Oude humaniora).
3 ^e scientifique	2,963	330	2,704	359	2,833	350	3 ^e wetenschappelijke.
2 ^e scientifique	2,101	226	2,212	238	2,135	237	2 ^e wetenschappelijke.
1 ^e scientif. et scientif. spéciale . . .	1,982	199	2,325	204	2,354	199	1 ^e wetenschap en bijz. wetensch.
3 ^e économique	2,411	1,423	2,332	1,408	2,161	1,449	3 ^e economische.
2 ^e économique	1,518	809	1,615	949	1,562	973	2 ^e economische.
1 ^e économique	1,244	577	1,282	604	1,319	803	1 ^e economische.
Total (humanités modernes) .							Totaal (moderne humaniora).
Total (degré supérieur)	28,581	9,056	29,335	9,911	29,390	10,427	Totaal (hogere graad).
					(2)		
Total général	97,119	49,188	98,659	53,592	101,811	60,067	Algemeen totaal.

(1) Cet enseignement comprend les sections familiale pré-agricole, pré-industrielle et commerciale.

(2) Ecoles royales des cadets comprises.

(1) Dit onderwijs wordt verstrekt in de familiale, de pré-industriële, de pré-landbouw- en de handelsafdeling.

(2) Met inbegrip van de koninklijke kadettenscholen.

Enseignement moyen. — Middelbaar onderwijs.

Répartition de la population scolaire d'après le régime linguistique.
Indeling van de schoolbevolking naar het taalstelsel.

RÉGIME LINGUISTIQUE	1954	1955	1956-1957			TAALSTELSEL
	1955	1956	Garçons Jongens	Filles Meisjes	Total Totaal	
Degré inférieur du cycle secondaire Lagere graad van de secundaire cyclus						
Français	54,046	55,973	32,286	27,485	59,771	Frans.
Néerlandais	54,624	57,032	40,135	22,155	62,290	Nederlands.
<i>Total ...</i>	108,670	113,005	72,421	49,640	122,061	<i>Totaal.</i>
Degré supérieur du cycle secondaire Hogere graad van de secundaire cyclus						
Français	18,695	19,395	13,350	6,107	19,457	Frans.
Néerlandais	18,942	19,851	16,040	4,320	20,360	Nederlands.
<i>Total ...</i>	37,637	39,246	29,390	10,427	39,817	<i>Totaal.</i>
<i>Total général ...</i>	146,307	152,251	101,811	60,067	161,878	<i>Algemeen totaal.</i>

Répartition de la population scolaire d'après le pouvoir organisateur de l'enseignement.
Indeling van de schoolbevolking naar de inrichtende macht.

POUVOIR ORGANISATEUR	1954	1955 - 1956		1956 - 1957		INRICHTENDE MACT
	1955	Garçons Jongens	Filles Meisjes	Garçons Jongens	Filles Meisjes	
Etat	} 65,151	36,294	23,775	36,756	26,337	Staat.
Provinces		476	292	663	290	Provincies.
Communes		2,699	3,126	3,309	3,628	Gemeenten.
Personnes privées (1)	81,156	59,190	26,399	61,083	29,812	Partikulieren (1).
<i>Total ...</i>	146,307	98,659	53,592	101,811	60,067	<i>Totaal.</i>

(1) Ens. catholique subv. et non subv. par l'Etat.

(1) Door de Staat gesubsid. en niet gesubsid. katholiek onderwijs.

Enseignement moyen. — Middelbaar onderwijs.

Certificats de fin d'études moyennes du degré supérieur délivrés par les écoles
et le jury central.

Door de scholen en de centrale jury afgeleverde eindgetuigschriften
van hoger middelbaar onderwijs.

(Source : Ministère de l'Instruction publique).

(Bron : Ministerie van Openbaar Onderwijs).

SECTIONS D'ETUDES	1953-1954		1954-1955		1955-1956		1956-1957		STUDIEAFDELINGEN
	Garçons	Filles	Garçons	Filles	Garçons	Filles	Garçons	Filles	
	Jongens	Meisjes	Jongens	Meisjes	Jongens	Meisjes	Jongens	Meisjes	
Certificats délivrés par les écoles .									Door de scholen afgeleverde ge- tuigschriften.
latin-grec	3,512	1,072	3,692	1,130	3,820	1,410	3,957	1,540	latijn-grieks.
latin-mathématiques	433	78	481	71	628	89	644	115	latijn-wiskunde.
latin-sciences	160	109	158	106	214	133	253	138	latijn-wetenschappen.
scientifique	1,461	139	1,541	155	1,599	164	1,745	166	wetenschappelijke.
économique	986	396	1,062	456	1,156	501	1,132	656	economische.
scientifique spéciale	224	4	206	8	253	10	284	14	bijzondere wetenschappen.
Total	6,776	1,798	7,140	1,926	7,670	2,307	8,015	2,629	Totaal.
Certificats délivrés par le jury central :									Door de centrale jury afgeleverde getuigschriften.
latin-grec	70	55	77	65	65	61	latijn-grieks.
latin-mathématiques	2	3	—	—	1	2	latijn-wiskunde.
latin-sciences	3	—	1	1	2	—	latijn-wetenschappen.
scientifique	8	3	7	3	13	2	wetenschappelijke.
économique	10	16	8	10	10	9	10	14	economische.
scientifique spéciale	—	—	—	—	—	—	bijzondere wetenschappen.
Total	93	77	93	79	91	74	Totaal.

Ecoles libres d'enseignement moyen.

Vrije scholen voor middelbaar onderwijs.

(Source : Secrétariat national de l'ens. catholique).

(Bron : Nationaal Secretariaat voor het Katholiek Onderwijs).

ENSEIGNEMENT POUR :	1955	1956	ONDERWIJS VOOR :
Garçons	267	271	Jongens.
Filles	279	285	Meisjes.
Total :	546	556	Totaal.

Ecoles officielles d'enseignement moyen. Officiële scholen voor middelbaar onderwijs.

(Source : Ministère de l'Instruction publique).

(Bron : Ministerie van Openbaar Onderwijs).

TYPE D'ENSEIGNEMENT	1954			1955			1956			ONDERWIJSTYPE
	Garçons Jongens	Filles Meisjes	Mixte Ge- mengd	Garçons Jongens	Filles Meisjes	Mixte Ge- mengd	Garçons Jongens	Filles Meisjes	Mixte Ge- mengd	
Du degré inférieur :										
Ecoles moyennes de l'Etat ..	32	58	70	31	57	77	31	60	91	Van de lagere graad. Rijksmiddelbare scholen. Gemeentelijke en provinciale middelb. scholen.
Ecoles moyennes communales et provinciales	4	4	2	3	3	2	8	6	3	
<i>Total :</i>	36	62	72	34	60	79	39	66	94	<i>Totaal.</i>
Du degré supérieur :										
Athénées royaux	25	—	75	25	—	74	25	—	74	Van de hogere graad. Koninklijke Athenea. Koninklijke Lycea. Prov. en Gem. Athenea. Prov. et Gem. Lycea.
Lycées royaux	—	23	—	—	22	—	—	22	—	
Athénées prov. et com.	7	—	—	7	—	—	7	—	—	
Lycées prov. et com.	—	8	—	—	8	—	—	8	—	
<i>Total :</i>	32	31	75	32	30	74	32	30	74	<i>Totaal.</i>

N.B. - Dans ce tableau sont incluses les données se rapportant aux trois classes des écoles moyennes dont le programme d'enseignement concorde avec celui du cycle inférieur des humanités modernes.

N.B. - In deze tabel, zijn de gegevens van de drie klassen van de middelbare scholen, waarvan het onderwijsprogramma overeenstemt met dit van de lagere cyclus der nieuwe humaniora, begrepen.

Personnel enseignant des écoles moyennes de l'Etat (1956). Onderwijzend personeel der Rijksmiddelbare scholen (1956).

(Source : Ministère de l'Instruction publique)

(Bron : Ministerie van Openbaar Onderwijs).

FONCTIONS	Hommes Mannen	Femmes Vrouwen	Total Totaal	FUNCTIE
Directeurs (trices) et Préfets(fètes).....	205	70	275	Directeurs(trices) en Studieprefecten.
Régents(tes) :				Regenten(essen) :
— professeurs à charge complète	969	824	1,793	— leraars met volledige opdracht.
— professeurs à charge incomplète	26	45	71	— leraars met onvolledige opdracht.
Professeurs de cours généraux :				Leraars in de algemene vakken :
(moyen supérieur) :				(hoger middelbaar) :
— à charge complète	1,905	608	2,513	— met volledige opdracht.
— à charge incomplète	56	93	149	— met onvolledige opdracht.
Professeurs de cours spéciaux :				Leraars in de bijzondere vakken :
— à charge complète	657	481	1,138	— met volledige opdracht.
— à charge incomplète	258	398	656	— met onvolledige opdracht.
Professeurs de religion :				Godsdienstleraars :
— à charge complète	277	21	298	— met volledige opdracht.
— à charge incomplète	320	22	342	— met onvolledige opdracht.
Proviseurs	15	2	17	Provisoren :
Surveillants et économes :				Studiemeesters en economen :
— à charge complète	506	368	874	— met volledige opdracht.
— à charge incomplète	19	59	78	— met onvolledige opdracht.
<i>Total :</i>	5,213	2,991	8,204	<i>Totaal.</i>

N.B. - Ce tableau ne comprend pas le personnel des écoles moyennes communales et des athénées et lycées provinciaux et communaux. Le nombre de ces écoles est d'ailleurs peu élevé (voir page précédente).

N.B. - In deze tabel is niet begrepen het personeel van de middelbare gemeentescholen en van de provinciale en gemeentelijke athenea en lycea. Het aantal van deze scholen is ten andere niet hoog (zie voorgaande bladzijde).

Enseignement normal ⁽¹⁾ — Normaalonderwijs ⁽¹⁾

Répartition de la population scolaire par sexe, sections et années d'études.
Indeling van de schoolbevolking naar geslacht, studieafdeling en studiejaar.

(Source : Ministère de l'Instruction publique)

(Bron : Ministerie van openbaar Onderwijs)

Sections et années d'études	1953-1954		1954-1955		1955-1956		1956-1957		Studieafdeling en jaren
	G. J.	F. M.	G. J.	F. M.	G. J.	F. M.	G. J.	F. M.	
<i>Enseignement normal gardien</i>									<i>Normaalonderwijs voor bewaarschoolonderwijzeressen</i>
1 ^e année	—	1,616	—	1,615	—	1,672	—	1,589	1 ^e jaar.
2 ^e année	—	1,309	—	1,400	—	1,338	—	1,316	2 ^e jaar.
3 ^e année	—	987	—	1,240	—	1,236	—	1,226	3 ^e jaar.
Total	—	3,912	—	4,255	—	4,246	—	4,131	Totaal.
<i>Enseignement normal pri- maire</i>									<i>Lager normaalonderwijs.</i>
Classe préparatoire.....	876	1,278	811	1,233	765	1,130	660	1,337	Vorbereidende klas.
1 ^e année	1,424	1,826	1,464	1,781	1,482	1,808	1,534	1,796	1 ^e jaar.
2 ^e année	1,149	1,449	1,076	1,493	1,160	1,534	1,217	1,507	2 ^e jaar.
3 ^e année	865	1,208	1,024	1,451	1,037	1,493	1,069	1,507	3 ^e jaar.
4 ^e année	769	1,000	809	1,262	939	1,343	985	1,450	4 ^e jaar.
Total	5,083	6,761	5,184	7,220	5,383	7,308	5,465	7,597	Totaal.
<i>Enseignement normal moyen</i>									<i>Middelbaar normaalonderwijs</i>
Sections préparatoires									Vorbereidende afdeling,
gr. A (littéraire, scient.) ..	35	183	35	115	36	117	45	118	gr. A (letterk. wetensch.).
gr. B. (germanique)	20	100	30	76	21	69	30	50	gr. B (germaanse).
Section littéraire									Letterk. afdeling.
1 ^e année	345	262	308	283	345	214	402	302	1 ^e jaar.
2 ^e année	218	220	192	185	191	244	227	211	2 ^e jaar.
Section germanique :									Germaanse afdeling :
1 ^e année	176	163	192	159	196	187	218	195	1 ^e jaar.
2 ^e année	108	130	111	112	104	123	113	143	2 ^e jaar.
Section scientifique :									Wetenschappelijke afdeling :
1 ^e année	295	218	294	228	288	220	290	220	1 ^e jaar.
2 ^e année	134	153	154	176	150	169	169	199	2 ^e jaar.
Section éducation physique :									Sectie lichamelijke opvoed.
1 ^e année	71	39	91	79	94	68	100	80	1 ^e jaar.
2 ^e année	34	9	47	29	43	31	65	42	2 ^e jaar.
Section des arts plastiques :									Sectie plastische kunst :
1 ^e année	—	—	23	—	18	—	30	—	1 ^e jaar.
2 ^e année	—	—	—	—	21	—	20	—	2 ^e jaar.
Total	1,436	1,477	1,477	1,442	1,507	1,442	1,709	1,560	Totaal.
Total général....	6,519	12,150	6,661	12,917	6,890	12,996	7,174	13,288	Algemeen totaal.

(1) Enseignement organisé ou subventionné par l'Etat.

(1) Door de Staat ingericht of gesubsidieerd onderwijs.

Enseignement normal ⁽¹⁾ — Normaalonderwijs ⁽¹⁾

Répartition de la population scolaire par sexe et régime linguistique.
Indeling van de schoolbevolking naar het geslacht en het taalstelsel.

RÉGIME LINGUISTIQUE	1953-1954	1954-1955	1955-1956		1956-1957		TAALSTELSEL
			Garçons Jongens	Filles Meisjes	Garçons Jongens	Filles Meisjes	
Enseignement normal gardien. — Normaalonderwijs voor bewaarschoolonderwijzeressen.							
Français	1,596	2,029	—	1,736	—	1,793	Frans
Néerlandais	2,316	2,226	—	2,510	—	2,338	Nederlands
Total :	3,912	4,255	—	4,246	—	4,131	Totaal.
Enseignement normal primaire. — Lager normaalonderwijs.							
Français	4,784	5,583	2,249	3,353	2,396	3,590	Frans.
Néerlandais	7,060	6 821	3 134	3 955	3 049	4 004	Nederlands.
Allemand	—	—	—	—	20	3	Duits.
Total :	11,844	12,404	5,383	7,308	5,465	7,597	Totaal.
Enseignement normal moyen. — Middelbaar normaalonderwijs.							
Français	1 407	1 468	709	663	817	894	Frans.
Néerlandais	1 506	1 451	798	779	892	666	Nederlands.
Total :	2,913	2,919	1,507	1,442	1,709	1,560	Totaal.
Total général	18,669	19,578	6,890	12,996	7,174	13,288	Algemeen totaal.

(1) Enseignement organisé ou subventionné par l'Etat.

(1) Door de Staat ingericht of gesubsidieerd onderwijs.

Répartition de la population scolaire par sexe suivant le pouvoir organisateur de l'enseignement.
Indeling van de schoolbevolking naar het geslacht en de inrichtende macht.

(Source : Ministère de l'Instruction publique).

(Bron : Ministerie van Openbaar Onderwijs).

POUVOIR ORGANISATEUR	1954-1955		1955-1956		1956-1957		INRICHTENDE MACHT
	Garçons Jongens	Filles Meisjes	Garçons Jongens	Filles Meisjes	Garçons Jongens	Filles Meisjes	
Enseignement normal gardien. — Normaalonderwijs voor bewaarschoolonderwijzeressen.							
Etat	—	824	—	913	—	960	Staat.
Provinces	—	251	—	256	—	271	Provincies.
Communes	—	307	—	345	—	347	Gemeenten.
Personnes privées	—	2,873	—	2,732	—	2,553	Partikulieren.
Total :	—	4,255	—	4,246	—	4,131	Totaal.
Enseignement normal primaire. — Lager normaalonderwijs.							
Etat	1,143	1,145	1,305	1,217	1,422	1,317	Staat.
Provinces	323	485	341	529	393	552	Provincies.
Communes	672	678	733	706	745	811	Gemeenten.
Personnes privées	3,046	4,912	3,004	4,856	2,905	4,917	Partikulieren.
Total :	5,184	7,220	5,383	7,308	5,465	7,597	Totaal.
Enseignement normal moyen. — Middelbaar normaalonderwijs.							
Etat	599	543	634	599	695	675	Staat.
Provinces	54	16	67	—	45	17	Provincies.
Communes	212	57	219	51	231	36	Gemeenten.
Personnes privées	612	826	587	792	738	832	Partikulieren.
Total :	1,477	1,442	1,507	1,442	1,709	1,560	Totaal.
Total général	6,661	12,917	6,890	12,996	7,174	13,288	Algemeen totaal.

Diplômes de fin d'études délivrés par l'enseignement normal. Einddiploma's afgeleverd door normaalonderwijs.

(Source : Ministère de l'Instruction publique).

(Bron : Ministerie van Openbaar Onderwijs).

SECTIONS D'ÉTUDES	1952-1953		1953-1954		1954-1955		1955-1956		STUDIEAFDELINGEN
	Garçons Jongens	Files Meisjes	Garçons Jongens	Files Meisjes	Garçons Jongens	Files Meisjes	Garçons Jongens	Files Meisjes	
Diplômes délivrés par les écoles :									Door de scholen afgeleverde diploma's : Normaalonderwijs voor bewaarschoolonderwijzeressen. Lager normaalonderwijs. Middelbaar normaalonderwijs.
Enseignement normal gardien ...	—	815	—	955	—	1,147	—	1,228	
Enseignement normal primaire ..	659	906	721	972	784	1,092	862	1,218	
Enseignement normal moyen.....	349	358	425	426	430	464	430	485	Door de centrale jury afgeleverde diploma's : Normaalonderwijs voor bewaarschoolonderwijzeressen. Lager normaalonderwijs. Middelbaar normaalonderwijs.
Diplômes délivrés par le jury central :									
Enseignement normal gardien ...	—	28	—	29	—	22	—	14	
Enseignement normal primaire ..	5	3	6	5	8	1	8	8	
Enseignement normal moyen.....	6	4	11	8	20	16	18	16	
Total .	1,019	2,114	1,163	2,395	1,242	2,742	1,318	2,969	Totaal.

Ecoles d'enseignement normal. - Scholen voor normaalonderwijs.

TYPE D'ENSEIGNEMENT	1953-1954	1954-1955	1955-1956	1956-1957	ONDERWIJSTYPE
Ecoles normales gardiennes :					Normaalsch. voor bewaarschoolonderwijs: staatsinrichtingen. prov. en gem. inrichtingen. vrije inrichtingen.
de l'Etat	7	8	8	8	
provinciales et communales	6	6	6	6	
libres	29	29	28	28	
Total ..	42	43	42	42	Totaal.
Ecoles normales primaires :					Normaalscholen voor lager onderwijs : staatsinrichtingen. prov. en gem. inrichtingen. vrije inrichtingen.
de l'Etat	16	17	18	18	
provinciales et communales	14	14	14	14	
libres	58	57	57	56	
Total ..	88	88	89	88	Totaal.
Ecoles normales moyennes :					Normaalscholen voor middelb. onderwijs staatsinrichtingen. prov. en gem. inrichtingen. vrije inrichtingen.
de l'Etat	9	10	10	10	
provinciales et communales	4	4	4	5	
libres	26	24	24	30	
Total ..	39	38	38	45	Totaal.
Ensemble des écoles normales :					Totaal van de normaalscholen : officiële inrichtingen. vrije inrichtingen.
officielles	56	59	60	61	
libres	113	110	109	114	

Personnel enseignant des écoles normales. Onderwijzend personeel van de scholen voor normaalonderwijs.

FONCTION	1956-1957								FUNCTIE
	Ecoles de l'Etat Rijkscholen		Ecoles prov. Prov. scholen		Ecoles comm. Gem. scholen		Ecoles libres Vrije scholen		
	Hommes Mannen	Femmes Vrouwen	Hommes Mannen	Femmes Vrouwen	Hommes Mannen	Femmes Vrouwen	Hommes Mannen	Femmes Vrouwen	
Ecoles normales :									Normaalscholen : Directeurs (trices). Leraars met volledige opdracht. Leraars met onvolledige opdracht. Opvoedkundig personeel (1).
Directeurs (trices)	10	8	3	4	3	6	20	48	
Professeurs à charge complète	177	199	39	43	84	97	225	399	
Professeurs à charge incomplète ...	97	49	31	30	33	37	265	385	
Personnel éducatif (1)	90	109	14	31	9	14	23	54	Bewaarschool : aan de normaalschool verbonden oefenschool. Onderwijzeressen.
Ecoles gardiennes d'application : (annexées).									
Institutrices	—	33	—	6	—	4	—	13	Lagere oefenschool verbonden aan de normaalschool : Leraars met volledige opdracht. Leraars met onvolledige opdracht.
Ecoles primaires d'application : (annexées).									
Instituteurs (trices) à charge compl.	115	70	21	20	17	20	69	31	Middelbare oefenschool verbonden aan de normaalschool : Leraars met volledige opdracht. Leraars met onvolledige opdracht. Godsdienstleraar.
Instituteurs(trices) à charge incompl.	4	3	—	—	1	9	—	—	
Ecoles moyennes d'application : (annexées).									
Professeurs à charge complète	26	53	7	—	7	—	9	3	
Professeurs à charge incomplète ..	2	7	1	—	—	—	4	1	
Professeurs de religion	16	—	1	—	—	—	1	—	
Total .	537	531	117	134	154	187	616	934	Totaal.

(1) Economes et surveillants.

(1) Economen en toezichters.

Enseignement technique et professionnel de plein exercice⁽¹⁾

Technisch- en vakonderwijs met volledig leerplan⁽¹⁾

Répartition des inscriptions par sections d'études.

Indeling van de inschrijvingen per studieafdeling.

SECTIONS D'ÉTUDES	1953-1954	1954-1955	1955-1956	1956-1957	STUDIEAFDELING
Enseignement secondaire du degré inférieur. Secundair onderwijs van de lagere graad.					
Mines et pierre	90	84	534	605	Mijnbouw en steenbewerking.
Métaux	25,216	25,645	25,971	27,995	Metalen.
Electricité	5,737	6,071	6,579	8,835	Electriciteit.
Chimie, alimentation et tabac ...	390	488	500	445	Scheik., voedingsbedr. en tabak.
Bois	6,652	6,450	6,201	6,396	Hout.
Textile	618	581	569	647	Textiel.
Vêtement et tissage d'art	34,819	33,299	31,520	32,006	Kleding en weefkunst.
Précision	588	505	413	466	Fijnwerk.
Impression	700	753	791	937	Drukbedrijf.
Construction	801	809	851	868	Bouwkunde.
Pêche et navigation	319	330	363	351	Visserij en scheepvaart.
Agronomie	8,275	8,149	8,258	8,368	Landbouwkunde.
Arts appliqués	199	242	133	230	Toegepaste kunst.
Commerce	10,795	11,487	12,580	13,643	Handel.
Service des personnes	8,093	9,299	9,212	9,396	Persoonsdiensten.
Cours généraux et préparatoires ..	162	293	215	380	Algemene en voorbereid. leergang.
Enseignement spécial	2,603	2,635	2,670	2,516	Bijzonder onderwijs.
Enseignement moyen de l'état qui depuis 1955, se transforme en enseignement technique	—	659	2,389	4,857	Rijksmiddelbaar onderwijs dat sedert 1955 omgevormd wordt tot technisch onderwijs.
Total ...	106,057	107,779	109,749	118,941	Totaal.
Enseignement secondaire du degré supérieur Secundair onderwijs van de hogere graad.					
Mines et pierre	62	40	39	43	Mijnbouw en steenbewerking.
Métaux	2,801	3,225	3,640	3,829	Metalen.
Electricité	1,247	1,476	1,767	1,978	Electriciteit.
Chimie-alimentation	404	458	573	692	Scheikunde, voedingsbedr.
Bois	14	15	11	18	Hout.
Textile	284	325	291	247	Textiel.
Vêtement	7,789	7,479	6,969	6,078	Kleding.
Horlogerie et fine mécanique	21	20	26	18	Uurwerkmakerij en fijnmechaniek.
Impression	121	100	102	125	Drukbedrijf.
Construction	362	376	402	418	Bouwbedrijf.
Transport	128	147	171	139	Vervoer.
Agronomie	2,092	2,199	2,144	2,102	Landbouwkunde.
Arts appliqués	742	786	823	877	Toegepaste kunst.
Commerce et organisation	4,883	5,230	5,290	5,147	Handel en organisatie.
Services des personnes	4,524	4,476	4,318	4,860	Persoonsdiensten.
Cours généraux et préparatoires ..	1,468	1,592	1,434	1,588	Alg. en voorbereidende leergangen.
Enseignement spécial	24	19	21	17	Bijzonder onderwijs.
Total ...	26,966	27,963	28,021	28,176	Totaal.

(1) Enseignement organisé ou subventionné par l'État.

(1) Door de Staat ingericht of gesubsidieerd onderwijs.

Enseignement technique et professionnel de plein exercice

Technisch- en vakonderwijs met volledig leerplan

Répartition des inscriptions par section d'études.

Indeling van de inschrijvingen per studieafdeling.

SECTIONS D'ÉTUDES	1953-1954	1954-1955	1955-1956	1956-1957	STUDIEAFDELING
Enseignement technique supérieur — Hoger technisch onderwijs.					
Mines	13	13	15	20	Mijnbouw.
Soudure	30	31	40	21	Lastechniek.
Mécanique	250	370	394	465	Mechanica.
Constructions mécaniques	35	—	—	—	Mekaniekbouw.
Electro-mécanique	659	577	588	702	Electro-mechanica.
Electricité	414	480	550	617	Electriciteit.
Radio-électricité	232	295	379	518	Radio-electriciteit.
Industries nucléaires techniques ..	—	—	—	12	Technische kernindustrie.
Chimie	447	478	537	673	Scheikunde.
Biochimie	212	250	267	187	Biochemie.
Industries nucléaires chimiques ..	—	—	—	7	Scheikundige kernindustrie.
Bois	8	4	3	6	Hout.
Textile	82	77	66	44	Textiel.
Tissage	29	23	27	26	Weefkunde.
Filature	19	18	21	23	Spinkunde.
Construction	493	490	484	520	Bouwbedrijf.
Agriculture (ingénieur technicien en agriculture)	77	95	120	178	Landbouwkunde (technisch inge- nieur - groep landbouw).
Horticulture	—	21	26	73	Tuinbouw.
Architecture	600	615	655	684	Architectuur.
Enseignement militaire (division « toutes armes »)	201	183	179	170	Militair onderwijs (afdeling « Alle wapens »).
Marine marchande (section pont) .	201	232	243	208	Koopvaardij (afdeling : dek).
Radionavigation	48	44	46	57	Radionavigatie.
Arts appliqués	157	159	148	155	Toegepaste kunsten.
Commerce (gradués)	272	271	312	336	Handel (gegraduateerden).
Comptabilité	106	140	142	132	Boekhouden.
Secrétariat	168	196	199	208	Secretariaat.
Organisation	104	115	120	126	Organisatie.
Sciences administratives	140	139	132	127	Administratieve wetenschappen.
Services paramédicaux	1,981	2,034	2,158	2,115	Paramedische diensten.
Cours préparatoires aux études d'ingénieur technicien	66	38	26	38	Vorbereidende leergangen voor technisch ingenieur.
<i>Total ...</i>	7,044	7,388	7,877	8,448	<i>Totaal.</i>

Enseignement technique supérieur. — Hoger technisch onderwijs.

Diplômes délivrés par les écoles et le jury central.

Door de scholen en de centrale jury afgeleverde diploma's.

SECTIONS D'ÉTUDES	1953	1954	1955	1956	1957(2)	STUDIEAFDELINGEN
<i>Diplômes délivrés par les écoles :</i>						<i>Door de scholen afgeleverde diploma's :</i>
Ingénieur technicien	587	598	611	643	—	Technisch ingenieur.
Architecte (1)	163	145	133	150	—	Architect (1).
Enseignement militaire						Militair onderwijs
(division « Toutes armes »)	74	103	88	75	—	(afdeling « Alle wapens »).
Marine marchande et radionavigation	133	113	118	178	—	Koopvaardij en radionavigatie.
Autres diplômes techniques	30	12	36	55	—	Andere technische diploma's.
Arts décoratifs	45	36	42	45	—	Toegepaste kunsten.
Commerce et administration	156	178	217	198	—	Handel en administratie.
Etudes paramédicales	138	127	186	172	—	Paramedische studiën.
Auxiliaire social	369	352	346	327	—	Maatschappelijk(e) assistent(e).
Certificat d'études techniques prépa- ratoires	15	20	12	19	—	Getuigschrift voor de voorbereiding van technische studiën.
<i>Total</i>	1,710	1,684	1,789	1,862	—	<i>Totaal.</i>
<i>Diplômes délivrés par le jury central :</i>						<i>Door de centrale jury afgeleverde di- ploma's.</i>
Ingénieur technicien	15	5	16	21	12	Technisch ingenieur.
Géomètre expert immobilier	70	69	90	96	85	Meetkundig schatter van onroerende goederen.
<i>Total ...</i>	85	74	106	117	97	<i>Totaal.</i>
<i>Total général ...</i>	1,795	1,758	1,895	1,979	—	<i>Algemeen totaal.</i>

(1) Y compris les diplômes délivrés par les écoles dépendant de l'Administration des Arts et Lettres.

(2) Statistique non achevée.

(1) Met inbegrip van de diploma's uitgereikt door de scholen die afhangen van het Bestuur van Kunsten en Letteren.

(2) Niet afgesloten statistiek.

Enseignement technique et professionnel de plein exercice.

Technisch- en vakonderwijs met volledig leerplan.

Relevé général des inscriptions. — Algemene opgave van de inschrijvingen.

POUVOIR ORGANISATEUR	1953-1954	1954-1955	1955-1956	1956-1957	INRICHTENDE MACHT
Enseignement supérieur — Hoger onderwijs					
Pouvoirs publics	2,392	2,637	2,789	3,085	Openbare machten.
Personnes privées	4,652	4,751	5,088	5,363	Partikulieren.
<i>Total</i>	7,044	7,388	7,877	8,448	<i>Totaal.</i>
Enseignement secondaire du degré supérieur. Secundair onderwijs van de hogere graad.					
Pouvoirs publics	10,172	10,834	10,948	10,991	Openbare machten.
Personnes privées	16,794	17,129	17,073	17,185	Partikulieren.
<i>Total</i>	26,966	27,963	28,021	28,176	<i>Totaal.</i>
Enseignement secondaire du degré inférieur. Secundair onderwijs van de lagere graad.					
Pouvoirs publics	29,893	30,658	32,316	37,877	Openbare machten.
Personnes privées	76,164	77,121	77,443	81,064	Partikulieren.
<i>Total</i>	106,057	107,779	109,749	118,941	<i>Totaal.</i>

Répartition des inscriptions suivant le régime linguistique.

Indeling van de inschrijvingen volgens het taalstelsel.

RÉGIME LINGUISTIQUE	1953-1954	1954-1955	1955-1956	1956-1957	TAAINSTELSEL
Enseignement supérieur — Hoger onderwijs.					
Français	3,697	3,855	3,980	4,065	Frans.
Néerlandais	3,347	3,533	3,897	4,383	Nederlands.
<i>Total</i>	7,044	7,388	7,877	8,448	<i>Totaal.</i>
Enseignement secondaire du degré supérieur. Secundair onderwijs van de hogere graad.					
Français	10,698	11,214	10,949	11,153	Frans.
Néerlandais	16,268	16,749	17,072	17,023	Nederlands.
<i>Total</i>	26,966	27,963	28,021	28,176	<i>Totaal.</i>
Enseignement secondaire du degré inférieur. Secundair onderwijs van de lagere graad.					
Français	41,394	42,053	42,704	45,123	Frans.
Néerlandais	64,663	65,726	67,045	73,818	Nederlands.
<i>Total</i>	106,057	107,779	109,749	118,941	<i>Totaal.</i>

Ecoles d'enseignement technique ⁽¹⁾ - Scholen voor technisch onderwijs ⁽¹⁾

(Source : Ministère de l'Instruction publique)

(Bron : Ministerie van Openbaar Onderwijs).

POUVOIR ORGANISATEUR	1951-1952	1952-1953	1953-1954	1954-1955	1955-1956	INRICHTENDE MACHT
I. Enseignement technique.						I. Technisch onderwijs.
<i>Ecoles de plein exercice :</i>						<i>Scholen met volledig lesrooster :</i>
Ecoles de l'Etat	80	82	83	94	120	Rijksscholen.
Ecoles prov. et commun.	251	270	296	311	303	Prov. en gem. scholen.
Ecoles privées	953	955	1,021(2)	1,035	1,028	Bijzondere scholen.
Total :	1,284	1,307	1,400	1,440	1,451	Totaal.
<i>Ecoles et cours à horaire réduit :</i>						<i>Scholen en cursussen met beperkt lesrooster :</i>
Ecoles de l'Etat	174	177	188	193	236	Rijksscholen.
Ecoles prov. et commun.	456	465	479	487	478	Prov. en gem. scholen.
Ecoles privées	355	351	370(2)	368	367	Bijzondere scholen.
Total :	985	993	1,037	1,048	1,081	Totaal.
Ensemble.						Te zamen
Ecoles officielles	961	994	1,046	1,085	1,137	Officiële scholen.
Ecoles libres	1,308	1,306	1,391	1,403	1,395	Bijzondere scholen.

(1) Y compris les Instituts supérieurs de Commerce et les Ecoles de hautes Etudes commerciales.

(2) A partir de l'année 1953-1954, les écoles ménagères agricoles à temps réduit sont comptées dans les écoles et cours à horaire réduit alors que précédemment elles l'étaient dans les écoles de plein exercice.

(1) Met inbegrip van de Handelshogescholen en de Scholen voor hogere Handelstudien.

(2) Vanaf het schooljaar 1953-1954 zijn de landbouwhuishoudscholen geteld in de scholen met beperkt lesrooster terwijl ze vroeger begrepen waren in de scholen met volledig lesrooster.

**Population des établissements d'enseignement artistique.
Bevolking van de inrichtingen voor kunstonderwijs.**

Conservatoires et écoles de musique — Conservatoria en muziekscholen.

(Source : Ministère de l'Instruction publique et Adm. prov.) (Bron : Ministerie van Openbaar Onderwijs en Prov. Besturen)

TYPE D'ÉCOLES	1936-1938 (1)			1952-1953			1953-1954			1954-1955			1955-1956			SCHOOLTYPE
	H.	F.	T.	H.	F.	T.	H.	F.	T.	H.	F.	T.	H.	F.	T.	
	M.	V.		M.	V.		M.	V.		M.	V.		M.	V.		
Cons. d'Anvers	291	275	566	221	300	521	210	306	516	202	271	473	235	266	501	Cons. van Antwerpen.
Cons. de Bruxelles	246	332	578	256	314	570	259	292	551	230	260	490	219	279	498	Cons. van Brussel.
Cons. de Gand	192	182	374	230	247	477	240	242	482	227	222	449	208	212	420	Cons. van Gent.
Cons. de Mons	—	—	—	116	140	256	127	144	271	109	123	232	101	105	206	Cons. van Bergen.
Cons. de Liège	176	194	370	223	272	495	241	213	454	224	277	501	208	260	468	Cons. van Luik.
Autres écoles	11,415	12,383	23,798	12,942	14,955	27,897	13,733	15,945	29,678	14,134	16,578	30,712	12,588	15,420	28,008	Autres scholen.
Elèves	12,320	13,366	25,686	13,988	16,228	30,216	14,810	17,142	31,952	15,126	17,731	32,857	13,559	16,542	30,101	Leerlingen.
Etablissements	122			144			145			146			128			Inrichtingen.

(1) Moyenne.

(1) Gemiddelde.

**Académies des beaux-arts et écoles de dessin.
Academies voor schone kunsten en tekenscholen.**

(Source : Administrations provinciales)

(Bron : Provinciale Besturen)

TYPE D'ÉCOLES	1952-1953			1953-1954			1954-1955			1955-1956			SCHOOLTYPE
	H.	F.	T.	H.	F.	T.	H.	F.	T.	H.	F.	T.	
	M.	V.		M.	V.		M.	V.		M.	V.		
Ecole nat. supér. d'Architecture et des Arts décoratifs de Bruxelles	182	116	248	186	114	250	144	112	256	155	133	288	Nat. Hogere School voor Bouw- en Sierkunst. Brussel.
Institut nat. supér. d'Architect. et d'Urbanisme d'Anvers	159	18	177	149	12	161	147	12	159	161	19	180	Nat. Hoger Instituut voor Bouwkunst en Stedebouw. Antwerpen.
Académie Royale des Beaux-Arts, d'Anvers	408	215	623	433	288	721	462	326	788	417	264	681	Konink. Acad. v. Schone Kunst. Antwerpen.
Acad. Royale des Beaux-Arts de Bruxelles	276	209	485	261	184	445	300	186	486	305	205	510	Konink. Acad. v. Schone Kunst. Brussel.
Acad. Royale des Beaux-Arts de Mons	70	32	102	163	132	295	170	146	316	175	159	334	Konink. Acad. v. Schone Kunst. Bergen.
Acad. Royale des Beaux-Arts de Liège	267	144	411	269	166	435	258	175	433	295	186	481	Konink. Acad. v. Schone Kunst. Luik.
Acad. Royale des Beaux-Arts de Gand	289	88	327	209	106	315	327	190	517	361	216	577	Konink. Acad. v. Schone Kunst. Gent.
Autres écoles de Beaux-Arts et de dessin :													And. Scholen v. Schone Kunst. en Tekenscholen :
françaises	1,188	497	1,685	1,093	526	1,619	1,129	596	1,725	1,190	634	1,824	franstalige.
néerlandaises	3,552	680	4,182	3,529	601	4,130	4,486	973	5,459	4,694	1,019	5,713	nederlandstalige.
Elèves	6,291	1,949	8,240	6,242	2,129	8,371	7,423	2,716	10,139	7,753	2,835	10,588	Leerlingen.
Etablissements	61			61			63			62			Inrichtingen.
françaises	22			22			22			21			franstalige.
néerlandaises	39			39			41			41			nederlandstalige.

Enseignement supérieur. — Hoger onderwijs.

Répartition par section d'études de l'ensemble des inscriptions.

Indeling per studieafdeling van het gezamenlijk aantal inschrijvingen.

Source : Fondation universitaire.

Bron : Universitaire Stichting.

SECTIONS D'ÉTUDES	1954-1955	1955-1956	1956-1957			1957-1958			STUDIEAFDELINGEN
	T.	T.	H. M.	F. V.	T.	H. M.	F. V.	T.	
Théologie et Droit canon.									Godgeleerdheid en Kerkelijk Recht
Théologie	145	178	179	—	179	178	—	178	Godgeleerdheid.
Droit canon	20	21	22	—	22	21	—	21	Kerkelijk recht.
Philosophie (école St. Thomas d'Aquin)	256	229	233	23	256	268	32	300	Wijsbegeerte (Sint-Thomas-school).
Sciences religieuses	28	29	21	51	72	20	24	44	Godsdienstwetenschappen.
Philosophie et Lettres.									Letteren en Wijsbegeerte.
Philosophie.									Wijsbegeerte.
candidature	49	67	52	15	67	52	26	78	Kandidatuur.
licence, doctorat, doct. spéc. et agrégat.	17	25	31	7	38	42	11	53	licentiaat, doctoraat, speciaal doctoraat en aggregatie.
Histoire.									Geschiedenis.
candidature	239	260	182	133	315	185	137	322	kandidatuur.
licence, doctorat et agrégation .	190	221	124	116	240	138	127	265	licentiaat, doctoraat en aggregatie.
Philologie classique, romane et germanique.									Klassieke-, romaanse- en germaanse filologie.
candidature, baccalauréat	1,148	1,312	826	513	1,339	909	539	1,148	kandidatuur, bakkalaureaat.
licence, doctorat et agrégation .	693	820	489	391	880	525	429	954	licentiaat, doctoraat en aggregatie.
Autres philologies.									Andere filologie.
candidature	18	14	8	4	12	2	5	7	kandidatuur.
licence, doctorat	18	31	25	6	31	31	7	38	licentiaat, doctoraat.
Autres matières	238	254	99	142	241	119	149	268	Andere vakken.
Droit et Notariat.									Rechten en Notariaat.
Candidature en philosophie et lettres préparatoire au droit et au notariat	1,607	1,651	1,280	259	1,539	1,215	254	1,469	Kandidatuur in de letteren en wijsbegeerte voorbereidend tot de rechten en tot het notariaat.
Droit (doctorat, agrégation) ...	1,764	1,709	1,411	208	1,619	1,331	200	1,531	Rechten (doctoraat, aggregatie).
Notariat (licence)	254	282	241	17	258	197	16	213	Notariaat (licentiaat).
Licences spéciales en droit	252	257	224	31	255	184	37	221	Speciale licentiaten in de rechten
Sciences.									Wetenschappen.
Mathématiques et Physique.									Wiskunde en Natuurkunde.
candidature	668	742	662	164	826	743	193	936	kandidatuur.
licence, doctorat et agrégation .	313	358	320	108	428	378	124	502	licentiaat, doctoraat en aggregatie.
Chimie, géologie et minéralogie.									Schei-, aard- en delfstofkunde.
candidature	464	507	470	142	612	612	180	792	kandidatuur.
licence, doctorat et agrégation .	438	450	361	115	476	394	126	520	licentiaat, doctoraat en aggregatie.
Géographie.									Aardrijkskunde.
candidature	90	75	41	24	65	48	22	70	kandidatuur.
licence, doctorat et agrégation .	102	99	47	46	93	30	38	68	licentiaat, doctoraat en aggregatie.

Enseignement supérieur (suite). — Hoger onderwijs (vervolg).

Répartition par section d'études de l'ensemble des inscriptions.
Indeling per studiefaculteit van het gezamenlijk aantal inschrijvingen.

SECTIONS D'ÉTUDES	1954-1955	1955-1956	1956-1957			1957-1958			STUDIEAFDELINGEN
	T.	T.	H. M.	F. V.	T.	H. M.	F. V.	T.	
<i>Biologie, zoologie, botanique.</i>									<i>Biologie, dierkunde, plantkunde.</i>
candidature	226	226	125	91	216	145	123	268	kandidatuur.
licence, doctorat et agrégation ..	117	125	92	68	160	105	81	186	licentiaat, doctoraat en aggregatie.
<i>Etudes statistiques (centre inter-facultaire)</i>	4	4	3	—	3	6	—	6	<i>Statistische studiën (interfacultair centrum).</i>
<i>Autres matières</i>	13	10	3	2	5	10	—	10	<i>Andere vakken.</i>
Médecine et Pharmacie.									Geneeskunde en Farmacie.
<i>Médecine.</i>									<i>Geneeskunde.</i>
candidature en sciences naturelles et médicales	2,890	2,866	2,538	384	2,922	2,616	399	3,015	kandidatuur in de natuur- en geneeskundige wetenschappen
doctorat agrégation	2,140	2,280	2,110	204	2,314	2,122	229	2,351	doctoraat aggregatie.
études de spécialisation en médecine (médecin hygiéniste) ..	130	142	138	25	163	117	21	138	specialiseerstudiën in de geneeskunde (geneesheer-hygiénist).
licence en médecine du travail (centre interfacultaire)	9	12	13	—	13	16	—	16	licentiaat in de arbeidsgeneeskunde (interfacultair centr.).
<i>Sciences dentaires</i>	135	148	146	24	170	161	34	195	<i>Tandheelkunde.</i>
Pharmacie.									Pharmacie.
candidature en sciences prépar. à la pharmacie	528	514	329	210	539	368	279	647	kandidatuur in de wetenschappen voorbereidend tot de pharmacie.
grade de pharmacien, doctorat, licence, expert chimiste.	612	573	359	264	623	347	229	576	'graad van apotheker, doctoraat, licentiaat, expert-scheikundige.
<i>Education physique.</i>									<i>Lichamelijke opvoeding.</i>
candidature	131	129	228	32	260	242	43	285	kandidatuur.
licence, doctorat, agrégation ..	164	181	164	52	216	156	65	221	licentiaat, doctoraat, aggregatie.
<i>Autres matières</i>	79	71	58	12	70	70	13	83	<i>Andere vakken.</i>
Médecine vétérinaire.									Veeartsenijkunde.
Candidature	210	220	143	1	144	228	1	229	kandidatuur.
Doctorat	119	140	214	1	215	163	1	164	doctoraat.
Sciences appliquées, Arts et Manufactures.									Toegepaste wetenschappen, Kunst- en Fabriekwezen.
Candidature ingénieur civil (toutes sections)	1,198	1,274	1,477	1	1,478	1,646	8	1,654	Kandidatuur burgerlijk ingenieur (alle afdelingen).
Ingénieur civil et ingénieur du génie civil	1,149	1,177	1,183	9	1,192	1,352	7	1,359	Burgerlijk ingenieur en ingenieur der burgerlijke genie.
Etudes complémentaires d'ingénieur et doctorat (constr. aéronaut., radio-élect., hydraulique et hydrographie, physique, sciences nucléaires, navigation, matériaux, géologie)	35	176	127	3	130	141	1	142	Aanvullende studiën voor ingenieur en doctoraat (luchtvaartbouwkunde, radio-elektriciteit, hydraulika en hydrographie, natuurkunde, kernwetenschappen, scheepvaart, materialen, aardkunde).
Conducteur civil	73	47	51	—	51	48	—	48	Burgerlijk kondukteur.
Etudes complémentaires de conducteur	1	4	1	—	1	—	—	—	Aanvullende studiën voor kondukteur.
Sciences militaires	176	197	218	—	218	225	—	225	Militaire wetenschappen.
Urbanisme	9	11	23	—	23	17	1	18	Stedebouwkunde.

Enseignement supérieur (suite). — Hoger onderwijs (vervolg).

Répartition par section d'études de l'ensemble des inscriptions.

Indeling per studieafdeling van het gezamenlijk aantal inschrijvingen.

SECTIONS D'ÉTUDES	1954-1955	1955-1956	1956-1957			1957-1958			STUDIEAFDELINGEN
	T.	T.	H. M.	F. V.	T.	H. M.	F. V.	T.	
Agronomie.									Landbouwkunde.
Candidature	340	333	295	2	297	325	1	326	Kandidatuur.
Ingénieur agronome	312	313	294	5	299	274	4	278	Landbouwkundig ingenieur.
Graduat, doctorat, agrégation .	166	158	151	5	156	137	4	141	Graduaat, doctoraat, aggregatie.
Section brasserie	7	4	2	1	3	2	—	2	Afdeling brouwerij.
Sciences sociales, coloniales, politiques, administratives et journalisme.									Sociale, koloniale, politieke, administratieve wetenschappen en journalistiek.
Candidature	643	661	633	119	752	666	176	842	Kandidatuur.
Graduat, licence, doctorat	567	594	492	87	579	486	73	559	Graduaat, licentiaat, doctoraat.
Sc. coloniales et sc. sociales du Travail et organisation Travail (centre interfacultaire)	83	87	81	9	90	79	11	90	Koloniale wetensch., sociale arbeidswetensch. en arbeidsorganisatie (interfak. centr.)
Journalisme	19	19	22	8	30	20	7	27	Journalistiek.
Sc. économiques, financières et fiscales.									Ekonomische, financiële en fiscale wet.
Licence et doctorat	345	305	292	45	337	329	44	373	Licentiaat en doctoraat.
Sciences commerciales et actuarielles.									Handels- en actuariële wetenschappen.
Sciences commerciales :									Handelswetenschappen :
candidature	1,876	2,083	1,892	282	2,174	1,893	269	2,162	kandidatuur.
licence, doctorat, agrégation ..	1,257	1,540	1,462	277	1,739	1,552	290	1,842	licentiaat, doctoraat, aggregatie.
ingénieur commercial	286	311	313	25	338	363	24	387	handelsingenieur.
Sciences actuarielles	27	43	55	2	57	63	2	65	Aktuariële wetenschappen.
Pédagogie et psychologie.									Opvoedkunde en Psychologie.
Pédagogie :									Opvoedkunde :
candidature	180	234	122	117	239	144	103	247	kandidatuur.
licence, doctorat	96	107	76	52	128	72	54	126	licentiaat, doctoraat.
Psychologie :									Psychologie :
candidature	109	123	71	92	163	84	116	200	kandidatuur.
licence et doctorat	128	145	93	51	144	101	55	156	licentiaat en doctoraat.
Orientation et sélection professionnelle :									Beroepsoriëntering en selectie :
licence	105	120	76	70	146	103	82	185	licentiaat.
Total	25,705	27,298	23,513	5,147	28,660	24,616	5,526	30,142	Totaal.
Nombre total des étudiants :	23,282	24,462	21,147	4,590	25,737				Totaal aantal studenten.
Etudiants du rég. ling. français ..	14,331	15,067	15,849						Aantal studenten van het frans taalstelsel.
Etudiants du rég. ling. néerlandais	8,951	9,395	9,888						Aantal studenten van het nederlands taalstelsel.

Enseignement supérieur. — Hoger onderwijs.

Répartition par section d'études des diplômes délivrés par les écoles.

Indeling per studiefaculteit van de door de onderwijsinrichtingen uitgereikte diploma's.

Source : Fondation universitaire.

Bron : Universitaire Stichting.

SECTIONS D'ÉTUDES	1953-1954	1954-1955	1955-1956			1956-1957			STUDIEAFDELINGEN
	T.	T.	H. M.	F. V.	T.	H. M.	F. V.	T.	
Théologie et Droit canon.									Godgeleerdheid en Kerkelijk Recht.
<i>Théologie.</i>									<i>Godgeleerdheid.</i>
Licence	12	14	13	—	13	7	—	7	Licentiaat.
Doctorat et Maîtrise	5	9	13	—	13	9	—	9	Doctoraat en Graad van Magister.
<i>Droit canon</i>									<i>Kerkelijk Recht.</i>
Licence	5	3	6	—	6	6	—	6	Licentiaat.
Doctorat et Maîtrise	3	1	2	—	2	2	—	2	Doctoraat en Graad van Magister.
<i>Philosophie (école St. Thomas d'Aquin).</i>									<i>Wijsbegeerte (Sint-Thomasschool).</i>
Licence	26	24	30	—	30	16	2	18	Licentiaat.
Doctorat et Maîtrise	12	9	15	—	15	4	—	4	Doctoraat en Graad van Magister.
<i>Sciences religieuses.</i>									<i>Godsdienstwetenschappen.</i>
Graduat et Diplôme	8	8	—	1	1	—	1	1	Graduaat en Diploma.
<i>Philosophie et Lettres.</i>									<i>Letteren en Wijsbegeerte.</i>
<i>Philosophie.</i>									<i>Wijsbegeerte.</i>
Licence	5	1	4	2	6	3	1	4	Licentiaat.
Agrégation de l'enseignement sec. supérieur	3	4	2	1	3	—	1	1	Aggregatie voor het hoger secundair onderwijs
Doctorat	3	—	2	—	2	3	—	3	Doctoraat.
Agrégation de l'enseignement supérieur	—	1	3	—	3	1	—	1	Aggregatie voor het hoger onderwijs.
<i>Histoire.</i>									<i>Geschiedenis.</i>
Licence	44	53	24	25	49	35	26	61	Licentiaat.
Agrégation de l'enseignement sec. supérieur	39	48	19	26	45	26	21	47	Aggregatie voor het hoger secundair onderwijs.
Doctorat	4	4	4	—	4	7	—	7	Doctoraat.
<i>Philologie classique.</i>									<i>Klassieke Filologie.</i>
Licence	44	53	43	39	82	43	29	72	Licentiaat.
Agrégation de l'enseignement sec. supérieur	42	54	32	36	68	38	26	64	Aggregatie voor het hoger secundair onderwijs.
Doctorat	8	4	5	—	5	6	—	6	Doctoraat.
<i>Philologie romane,</i>									<i>Romaanse Filologie.</i>
Licence	47	61	37	45	82	49	59	108	Licentiaat.
Agrégation de l'enseignement sec. supérieur	38	46	25	43	68	39	50	89	Aggregatie voor het hoger secundair onderwijs.
Doctorat	5	4	1	2	3	3	—	3	Doctoraat.
<i>Philologie germanique.</i>									<i>Germaanse Filologie.</i>
Licence	85	86	72	31	103	62	33	95	Licentiaat.
Agrégation de l'enseignement sec. supérieur	70	80	54	32	86	63	23	86	Aggregatie voor het hoger secundair onderwijs.
Doctorat	4	4	6	—	6	6	—	6	Doctoraat.
<i>Histoire de l'art et archéologie.</i>									<i>Kunstgeschiedenis en Oudheidkunde</i>
Licence	19	12	14	13	27	9	20	29	Licentiaat.
Agrégation de l'enseignement sec. supérieur	6	7	2	1	3	3	4	7	Aggregatie voor het hoger secundair onderwijs.
Doctorat	1	3	2	1	3	3	1	4	Doctoraat.
<i>Autres matières</i>									<i>Andere vakken.</i>
Licence	11	11	10	1	11	16	—	16	Licentiaat.
Doctorat	5	5	3	—	3	1	1	2	Doctoraat.
Droit et Notariat.									Rechten en Notariaat.
<i>Droit.</i>									<i>Rechten.</i>
Doctorat	498	517	439	59	498	414	65	479	Doctoraat.
Agrégation de l'enseignement supérieur	2	2	5	—	5	3	1	4	Aggregatie voor het hoger onderwijs.
Licences spéciales en droit	58	59	47	2	49	60	6	66	Speciale licentiaten in de rechten

Enseignement supérieur (suite). — Hoger onderwijs (vervolg.)

Répartition par section d'études des diplômes délivrés par les écoles.

Indeling per studieafdeling van de door de onderwijsinrichtingen uitgereikte diploma's.

SECTIONS D'ÉTUDES	1953-1954	1954-1955	1955-1956			1956-1957			STUDIEAFDELINGEN
	T.	T.	H. M.	F. V.	T.	H. M.	F. V.	T.	
<i>Notariat</i>									<i>Notariaat.</i>
Licence en notariat	112	131	119	6	125	103	5	108	Licentiaat in het notariaat.
<i>Sciences.</i>									<i>Wetenschappen.</i>
<i>Sciences mathématiques.</i>									<i>Wiskundige Wetenschappen.</i>
Licence	40	45	61	23	84	65	23	88	Licentiaat.
Agrégation de l'enseignement sec. supérieur	40	47	53	24	77	59	22	81	Aggregatie voor het hoger secundair onderwijs.
Doctorat	7	3	3	—	3	3	1	4	Doctoraat.
<i>Sciences physiques</i>									<i>Natuurkundige Wetenschappen.</i>
Licence	23	38	30	4	34	30	8	38	Licentiaat.
Agrégation de l'enseignement sec. supérieur	27	26	18	6	24	13	6	19	Aggregatie voor het hoger secundair onderwijs.
Doctorat	2	14	3	—	3	4	1	5	Doctoraat.
<i>Sciences chimiques</i>									<i>Scheikundige Wetenschappen.</i>
Licence	90	119	87	33	120	76	33	109	Licentiaat.
Agrégation de l'enseignement sec. supérieur	46	62	35	21	56	38	20	58	Aggregatie voor het hoger secundair onderwijs.
Doctorat	37	43	33	7	40	42	7	49	Doctoraat.
<i>Sciences géologiques et minéralogiques.</i>									<i>Aard- en Delfstofkundige Wetenschappen.</i>
Licence	3	7	6	—	6	7	—	7	Licentiaat.
Agrégation de l'enseignement sec. supérieur	—	1	—	—	—	—	—	—	Aggregatie voor het hoger secundair onderwijs.
Doctorat	1	2	—	—	—	1	—	1	Doctoraat.
<i>Sciences géographiques.</i>									<i>Aardrijkskundige Wetenschappen.</i>
Licence	35	42	19	9	28	19	13	32	Licentiaat.
Agrégation de l'enseignement sec. supérieur	26	36	19	12	31	20	11	31	Aggregatie voor het hoger secundair onderwijs.
Doctorat	—	—	1	2	3	—	—	—	Doctoraat.
<i>Sciences zoologiques.</i>									<i>Dierkundige Wetenschappen.</i>
Licence	15	19	14	9	23	21	13	34	Licentiaat.
Agrégation de l'enseignement sec. supérieur	8	21	8	6	14	16	10	26	Aggregatie voor het hoger secundair onderwijs.
Doctorat	3	2	1	—	1	4	2	6	Doctoraat.
<i>Sciences botaniques.</i>									<i>Plantkundige Wetenschappen.</i>
Licence	9	12	8	10	18	10	7	17	Licentiaat.
Agrégation de l'enseignement sec. supérieur	3	5	4	12	16	7	8	15	Aggregatie voor het hoger secundair onderwijs.
Doctorat	—	3	1	1	2	2	2	4	Doctoraat.
<i>Sciences physiologiques et anthropologiques</i>									<i>Physiologische en antropologische Wetenschappen.</i>
Licence	1	—	—	—	—	—	—	—	Licentiaat.
Doctorat	—	1	—	—	—	1	—	1	Doctoraat.
<i>Sciences.</i>									<i>Wetenschappen.</i>
Agrégation de l'enseignement supérieur.	7	5	4	—	4	4	1	5	Aggregatie voor het hoger onderwijs.
Grade de calculateur.	—	—	—	—	—	—	—	—	Graad van Rekenaar.
<i>Etudes statistiques (centre inter-facultaire).</i>									<i>Statistische studiën (interfacultair centrum).</i>
Licence en médecine du Travail (centre interfacult.)	3	2	1	—	1	1	—	1	Geneeskunde en Farmacie.
<i>Médecine et Pharmacie.</i>									<i>Geneeskunde.</i>
<i>Médecine.</i>									Doctoraat.
Doctorat.	495	463	443	54	497	482	33	515	Aggregatie voor het hoger onderwijs.
Agrégation de l'enseignement supérieur	1	5	5	—	5	4	—	4	Specialiseringen.
Spécialisations	47	47	45	12	57	56	10	66	Licentiaat in de arbeidsgeneeskunde (interfacultair centrum)
Licence en médecine du Travail (centre interfacult.)	3	2	1	—	1	1	—	1	<i>Farmacie.</i>
<i>Pharmacie.</i>									Graad van apotheker.
Grade de pharmacien	175	196	93	72	165	60	69	129	Licentiaat.
Licence	2	—	—	—	—	—	—	—	Doctoraat en expert-scheikundige.
Doctorat et expert chimiste ...	3	3	4	3	7	2	—	2	

Enseignement supérieur (suite). — Hoger onderwijs (vervolg).

Répartition par section d'études des diplômes délivrés par les écoles.
Indeling per studiefaculteit van de door de onderwijsinstellingen uitgereikte diploma's.

SECTIONS D'ÉTUDES	1953-1954	1954-1955	1955-1956			1956-1957			STUDIEAFDELINGEN
	T.	T.	H. M.	F. V.	T.	H. M.	F. V.	T.	
<i>Science dentaire.</i>									<i>Tandheelkunde.</i>
Licence.....	43	52	49	7	56	52	8	60	Licentiaat.
<i>Education physique.</i>									<i>Lichamelijke opvoeding.</i>
Licence.....	69	105	84	38	122	79	28	107	Licentiaat.
Agrégation de l'enseignement sec. supérieur.....	69	82	60	33	93	60	30	90	Aggregatie voor het hoger secundair onderwijs.
Doctorat	1	—	—	—	—	—	—	—	Doctoraat.
<i>Autres matières.</i>									<i>Andere vakken.</i>
<i>Médecine vétérinaire.</i>									<i>Veeartsenijkunde.</i>
Doctorat	30	54	44	5	49	56	6	62	Doctoraat.
Agrégation de l'enseignement supérieur	30	29	44	—	44	33	—	33	Aggregatie voor het hoger onderwijs.
<i>Sciences appliquées, Arts et Manufactures.</i>									<i>Toegepaste Wetenschappen, Kunst- en Fabriekwezen.</i>
Ingenieur des mines.....	61	43	51	—	51	55	—	55	Mijnningénieur.
» des constructions ..	63	70	67	—	67	64	—	64	Bouwkundig ingenieur.
» métallurgiste	27	31	31	—	31	41	—	41	Metallurgisch ingenieur.
» chimiste et physicien ..	13	20	12	—	12	16	—	16	Scheik. en natuurk. ingenieur.
» mécanicien	35	17	23	—	23	19	—	19	Werktuigkundig ingenieur.
» électricien	71	72	73	2	75	68	—	68	Elektrotechnisch ingenieur.
» électricien-mécanicien ..	77	89	77	—	77	75	1	76	Werktuigkundig-elektrotechnisch ingenieur.
» radio-électricien	5	11	—	—	—	1	—	1	Radio-elektrotechnisch ingen.
» télécommunication et électronique	—	—	7	—	7	—	—	—	Ingenieur voor televerbindingen en elektronika.
» en constructions aéronautiques	3	4	1	—	1	4	—	4	Luchtvaartbouwkundig ingen.
» en constructions navales	5	9	3	—	3	4	—	4	Scheepsbouwkundig ingenieur.
» du génie civil	3	4	1	—	1	1	—	1	Ingenieur der burgerlijke genie.
» géologue	2	2	1	—	1	2	—	2	Aardkundig ingenieur.
» architecte et urbaniste ..	4	7	7	1	8	4	1	5	Ingenieur architect en stedenbouwkundig ingenieur.
» des Travaux urbains et coloniaux	—	—	—	—	—	—	—	—	Ingenieur der stedelijke en koloniale werken.
» civil de l'industrie textile	—	—	1	—	1	—	—	—	Burgerlijk ingenieur der textielnijverheid.
Doctorat en sciences appliquées	1	1	—	—	—	1	—	1	Doctoraat in de toegepaste wetenschappen.
Conducteur civil (travaux urbains, etc.)	17	23	10	—	10	18	—	18	Burgerlijk conducteur (stedelijke werken, enz....)
Diplômé de la section de navigation	—	—	1	—	1	—	—	—	Gediplomeerde van de scheepvaartafdeling.
Sciences militaires	67	31	27	—	27	30	—	30	Militaire wetenschappen.
<i>Agronomie.</i>									<i>Landbouwkunde.</i>
Ingenieur agronome	62	72	79	—	79	67	2	69	Landbouwkundig ingenieur.
Ingenieur chimiste et des industries agricoles	24	21	22	1	23	35	—	35	Ingenieur voor de scheikunde en voor de landbouwindustrieën
Graduat en sciences agronomiques	14	10	3	—	3	20	—	20	Graduaat in de landbouwwetenschappen.
Licence en sciences agronomiques	—	—	—	—	—	1	—	1	Licentiaat in de landbouwwetenschappen.
Doctorat en sciences agronomiques	3	3	2	—	2	5	—	5	Doctoraat in de landbouwwetenschappen.
Diplôme section brasserie	1	7	4	—	4	2	—	2	Diploma van de afdeling brouwerij.
Agrégation de l'enseignement sec. supérieur	38	33	35	—	35	18	1	19	Aggregatie voor het hoger secundair onderwijs.

Enseignement supérieur (suite). — Hoger onderwijs (vervolg).

Répartition par section d'études des diplômes délivrés par les écoles.

Indeling per studiefaculteit van de door de onderwijsinrichtingen uitgereikte diploma's.

SECTIONS D'ETUDES	1953-1954	1954-1955	1955-1956			1956-1957			STUDIEAFDELINGEN
	T.	T.	H. M.	F. V.	T.	H. M.	F. V.	T.	
Sciences sociales, politiques, économiques et journalisme.									Sociale, politieke, economische wetenschappen en journalistiek.
<i>Sciences sociales.</i>									<i>Sociale Wetenschappen.</i>
Licence	46	50	31	10	41	38	15	53	Licentiaat.
Agrégation de l'enseignement sec. supérieur	—	—	—	—	—	—	—	—	Aggregatie voor het hoger secundair onderwijs.
Licence en sciences sociales du Travail et Organisation du Travail (centre interfacult.) .	7	3	7	—	7	7	—	7	Licentiaat in de sociale arbeidswetenschappen en arbeidsorganisatie (interfacultair centrum)
Doctorat	4	—	—	1	1	3	—	3	Doctoraat.
<i>Sciences politiques, diplomatiques et administratives.</i>									<i>Staatkundige, diplomatieke en administratieve Wetenschappen.</i>
Licence	74	73	25	9	34	49	17	66	Licentiaat.
Agrégation de l'enseignement sec. supérieur	—	—	—	—	—	—	—	—	Aggregatie voor het hoger secundair onderwijs.
Doctorat	—	—	1	—	1	—	—	—	Doctoraat.
<i>Sciences coloniales</i>									<i>Koloniale Wetenschappen.</i>
Candidature (infirmiers-missionnaires)	—	2	—	—	—	2	—	2	Kandidatuur (verplegers-missionarissen).
Graduat (centre interfacultaire)	45	34	33	1	34	24	—	24	Graduaat (interfacultair centrum).
Licence	49	50	58	—	58	46	—	46	Licentiaat.
Agrégation de l'enseignement sec. supérieur	—	—	—	—	—	—	—	—	Aggregatie voor het hoger secundair onderwijs.
Doctorat	—	2	—	—	—	—	—	—	Doctoraat.
<i>Sciences économiques.</i>									<i>Ekonomische Wetenschappen.</i>
Licence	116	143	78	11	89	76	15	91	Licentiaat.
Agrégation de l'enseignement sec. supérieur	—	—	—	—	—	—	—	—	Aggregatie voor het hoger secundair onderwijs.
Doctorat	1	2	2	—	2	—	—	—	Doctoraat.
<i>Journalisme.</i>									<i>Journalistiek.</i>
Licence	4	7	3	2	5	8	2	10	Licentiaat.
<i>Sciences commerciales et actuarielles.</i>									<i>Handels- en actuariële wetenschappen.</i>
<i>Sciences commerciales.</i>									<i>Handelswetenschappen.</i>
Ingénieur commercial.	60	65	71	4	75	57	5	62	Handelsingenieur.
Licence	359	401	356	58	414	400	72	472	Licentiaat.
Agrégation de l'enseignement sec. supérieur	86	79	91	32	123	124	36	160	Aggregatie voor het hoger secundair onderwijs.
Doctorat	1	1	3	1	4	1	—	1	Doctoraat.
<i>Sciences actuarielles.</i>									<i>Actuariële Wetenschappen.</i>
Licence	9	9	10	—	10	7	—	7	Licentiaat.
<i>Pédagogie et Psychologie.</i>									<i>Opvoedkunde en Psychologie.</i>
<i>Pédagogie.</i>									<i>Opvoedkunde.</i>
Licence	26	33	24	13	37	31	17	48	Licentiaat.
Doctorat	5	3	3	—	3	5	2	7	Doctoraat.
<i>Psychologie.</i>									<i>Psychologie.</i>
Licence	8	30	14	19	33	16	17	33	Licentiaat.
Doctorat	—	3	2	—	2	—	—	—	Doctoraat.
<i>Orientation et sélection professionnelles.</i>									<i>Beroepsoriëntering en selectie.</i>
Licence	35	38	22	26	48	27	23	50	Licentiaat.
Total	4,146	4,517	3,707	960	4,667	3,840	973	4,813	Totaal.

Enseignement supérieur. — Hoger onderwijs.

Répartition par section d'études des diplômes délivrés par le jury central (1).

Indeling per studie afdeling van de door de centrale jury afgeleverde diploma's (1).

Source : Ministère de l'Instruction Publique.

Bron : Ministerie van Openbaar Onderwijs.

SECTIONS D'ÉTUDES	1953-1954	1954-1955	1955-1956			1956-1957			STUDIEAFDELINGEN
			H. M.	F. V.	T.	H. M.	F. V.	T.	
Philosophie et Lettres.									Letteren en Wijsbegeerte.
<i>Philosophie.</i>									<i>Wijsbegeerte.</i>
Agrégation de l'enseignement sec. supérieur	—	1	—	—	—	—	—	—	Aggregatie voor het hoger secundair onderwijs.
Doctorat	—	—	1	—	1	—	—	—	Doctoraat.
<i>Histoire.</i>									<i>Geschiedenis.</i>
Licence	—	1	1	—	1	1	—	1	Licentiaat.
Agrégation de l'enseignement sec. supérieur	2	2	—	—	—	—	—	—	Aggregatie voor het hoger secundair onderwijs.
<i>Philologie classique.</i>									<i>Klassieke filologie.</i>
Licence	1	2	2	1	3	2	—	2	Licentiaat.
Agrégation de l'enseignement sec. supérieur	2	4	2	—	2	3	—	3	Aggregatie voor het hoger secundair onderwijs.
<i>Philologie romane.</i>									<i>Romaanse filologie.</i>
Licence	—	2	2	2	4	5	1	6	Licentiaat.
Agrégation de l'enseignement sec. supérieur	—	—	1	1	2	—	3	3	Aggregatie voor het hoger secundair onderwijs.
Doctorat	—	—	—	1	1	—	—	—	Doctoraat.
<i>Philologie germanique.</i>									<i>Germaanse filologie.</i>
Licence	5	1	—	—	—	1	—	1	Licentiaat.
Agrégation de l'enseignement sec. supérieur	3	—	2	—	2	—	—	—	Aggregatie voor het hoger secundair onderwijs.
Droit et Notariat.									Rechten en Notariaat.
<i>Droit.</i>									<i>Rechten.</i>
Doctorat	25	26	18	2	20	18	1	19	Doctoraat.
<i>Notariat.</i>									<i>Notariaat.</i>
Licence en notariat	4	9	7	—	7	6	—	6	Licentiaat en notariaat.
Sciences.									Wetenschappen.
<i>Sciences mathématiques.</i>									<i>Wiskundige Wetenschappen.</i>
Licence	—	1	1	—	1	1	—	1	Licentiaat.
Agrégation de l'enseignement sec. supérieur	—	1	1	—	1	—	—	—	Aggregatie voor het hoger secundair onderwijs.
<i>Sciences physiques.</i>									<i>Natuurkundige Wetenschappen.</i>
Licence	—	1	1	—	1	—	—	—	Licentiaat.
<i>Sciences chimiques.</i>									<i>Scheikundige Wetenschappen.</i>
Licence	—	—	1	—	1	1	—	1	Licentiaat.
Agrégation de l'enseignement sec. supérieur	—	1	—	—	—	—	—	—	Aggregatie voor het hoger secundair onderwijs.
Doctorat	—	—	—	—	—	1	—	1	Doctoraat.
<i>Sciences géologiques et minéralogiques.</i>									<i>Aard- en Delfstofkundige Wetenschappen.</i>
Licence	—	1	—	—	—	—	—	—	Licentiaat.
<i>Sciences zoologiques.</i>									<i>Dierkundige Wetenschappen.</i>
Licence	—	—	—	1	1	—	—	—	Licentiaat.
<i>Sciences géographiques.</i>									<i>Aardrijkskundige wetenschappen.</i>
Agrégation de l'enseignement sec. supérieur	—	—	—	—	—	1	—	1	Aggregatie voor het hoger secundair onderwijs.
Médecine et Pharmacie.									Geneeskunde en Farmacie.
<i>Médecine.</i>									<i>Geneeskunde.</i>
Doctorat	2	3	11	7	18	5	1	6	Doctoraat.
<i>Pharmacie.</i>									<i>Pharmacie.</i>
Grade de pharmacien	1	—	1	1	2	—	1	1	Graad van apoteker.
<i>Sciences dentaires.</i>									<i>Tandheelkundige wetenschappen.</i>
Licence	—	—	—	—	—	2	1	3	Licentiaat.
<i>Sciences appliquées, Arts et Manufactures.</i>									<i>Toegepaste wetenschappen, Kunst en Fabriekswezen.</i>
Ingénieur des mines	—	—	1	—	1	—	—	—	Mijnningenieur.
Ingénieur des constructions	—	2	—	—	—	—	—	—	Bouwkundig ingenieur.
Ingénieur métallurgiste	—	—	1	—	1	—	—	—	Metallurgisch ingenieur.
Ingénieur mécanicien	—	1	1	—	1	—	—	—	Werktuigkundig ingenieur.
Ingénieur électricien	—	1	1	—	1	—	—	—	Elektrotechnisch ingenieur.
Ingénieur électricien-mécanic...	—	—	1	—	1	—	—	—	Werktuigk. elektrotechnisch ingenieur.
Sciences commerciales	3	3	5	—	5	8	1	9	Handelswetenschappen
Total ...	48	63	62	16	78	55	9	64	Totaal.

(1) Seuls les grades légaux sont décernés par le jury central.

(1) Alleen de wettelijke graden worden door de centrale jury toegekend.

Budget du Ministère de l'Instruction publique.

(En milliers de francs.)

Begroting van het Ministerie van Openbaar Onderwijs.

(In 1,000 F.)

(Source : Ministère de l'Instruction publique).

(Bron : Ministerie van Openbaar Onderwijs).

NATURE DES DÉPENSES	1956	1957	AARD VAN DE UITGAVEN
I Enseignement primaire	3,803,152	3,941,437	I Lager onderwijs.
1. Dépenses de fonctionnement	63,457	56,513	1. Werkingsuitgaven.
2. Subventions	3,736,123	3,884,924	2. Toelagen.
3. Travaux	—	—	3. Werken.
4. Autres dépenses.....	3,572	—	4. Andere uitgaven.
II Enseignement normal	288,349	343,938	II Normaal onderwijs.
1. Dépenses de fonctionnement	166,966	213,061	1. Werkingsuitgaven.
2. Subventions	120,214	125,614	2. Toelagen.
3. Travaux	176	—	3. Werken.
4. Autres dépenses.....	993	5,263	4. Andere uitgaven.
III Enseignement moyen	2,169,461	2,434,079	III Middelbaar onderwijs.
1. Dépenses de fonctionnement	1,714,518	1,969,784	1. Werkingsuitgaven.
2. Subventions	446,530	455,005	2. Toelagen.
3. Travaux	—	—	3. Werken.
4. Autres dépenses.....	8,413	9,290	4. Andere uitgaven.
IV Enseignement supérieur et des sciences	830,097	961,144	IV Hoger onderwijs en onderwijs der wetenschappen.
1. Dépenses de fonctionnement	540,183	602,001	1. Werkingsuitgaven.
2. Subventions	289,862	359,084	2. Toelagen.
3. Travaux	—	—	3. Werken.
4. Autres dépenses.....	52	59	4. Andere uitgaven.
V Enseignement technique	1,832,488	2,099,174	V Technisch onderwijs.
1. Dépenses de fonctionnement	333,513	437,158	1. Werkingsuitgaven.
2. Subventions	1,495,750	1,656,951	2. Toelagen.
3. Travaux	1,050	2,340	3. Werken.
4. Autres dépenses.....	2,175	2,725	4. Andere uitgaven.
VI Enseignement artistique	103,820	105,079	VI Kunstonderwijs.
1. Dépenses de fonctionnement	63,496	66,321	1. Werkingsuitgaven.
2. Subventions	39,654	38,288	2. Toelagen.
3. Travaux	—	5	3. Werken.
4. Autres dépenses.....	670	465	4. Andere uitgaven.
VII Beaux-Arts	129,913	139,008	VII Schone kunsten.
1. Dépenses de fonctionnement	32,776	35,208	1. Werkingsuitgaven.
2. Subventions	78,998	84,091	2. Toelagen.
3. Travaux	805	2,820	3. Werken.
4. Autres dépenses.....	17,334	16,889	4. Andere uitgaven.
VIII Education populaire	162,139	236,454	VIII Volksopvoeding.
1. Dépenses de fonctionnement	18,926	24,152	1. Werkingsuitgaven.
2. Subventions	119,250	162,539	2. Toelagen.
3. Travaux	—	—	3. Werken.
4. Autres dépenses.....	23,963	49,763	4. Andere uitgaven.
IX Ministère proprement dit	116,809	133,824	IX Het Ministerie zelf.
1. Dépenses d'Administration générale	116,809	133,824	1. Uitgaven van algemeen bestuur.
<i>Total du budget :</i>	9,436,228	10,394,137	<i>Totaal van de begroting.</i>

Formation professionnelle dans les métiers et négoce.

Beroepsopleiding in ambachten en neringen.

Nombre des contrats d'apprentissage conclus, répartis d'après le métier
et le régime linguistique de l'apprenti.

Aantal afgesloten leercontracten, ingedeeld naar het beroep en het taalstelsel van de leerjongen.

(Source : Ministère des Classes moyennes).

(Bron : Ministerie van Middenstand).

MÉTIERS	1955	1956			1957			BEROEPEN
		Régime linguistique Taalstelsel		Total	Régime linguistique Taalstelsel		Total	
		français frans	néer- landais vlaams		Totaal	français frans		
A. Métaux.							A. Metalen.	
Façonnage et soudure des métaux ..	543	244	329	573	197	327	524	
Constructions métalliques	144	51	45	96	28	30	58	
Constructions mécaniques	1,112	453	606	1,059	516	609	1,125	
<i>Total...</i>	1,799	748	980	1,728	741	966	1,707	
B. Electricité.							B. Electriciteit.	
Electricité	278	136	121	257	122	147	269	
Radio-électricité	19	18	20	38	9	25	34	
<i>Total...</i>	297	154	141	295	131	172	303	
C. Matières plastiques.							C. Plastieke stoffen.	
Plastique et celluloid	7	6	4	10	4	7	11	
D. Alimentation et tabac.							D. Voedings- en tabaksbedrijven.	
Alimentation	2,360	852	1,193	2,045	733	1,188	1,921	
Tabac	6	—	16	16	—	6	6	
<i>Total...</i>	2,366	852	1,209	2,061	733	1,194	1,927	
E. Bois et ameublement.							E. Hout en meubilering.	
Menuiserie	552	133	318	451	135	316	451	
Modelage	29	14	23	37	5	23	28	
Vannerie	8	—	9	9	1	3	4	
Ebénisterie et garnissage	331	48	240	288	41	184	225	
<i>Total...</i>	920	195	590	785	182	526	708	
F. Textiles et vêtements.							F. Textiel en kleding.	
Textile et tissage	24	2	6	8	2	17	19	
Bonneterie	20	6	11	17	10	3	13	
Teinture et blanchissage	104	15	105	120	11	75	86	
Tailleur, couture et confection	1,110	353	568	921	388	590	978	
Mode et casquettes	42	11	15	26	11	12	23	
Lingerie et corset	58	5	35	40	7	33	40	
Broderie et passementerie	21	9	25	34	7	26	33	
Dessin textile	3	—	2	2	—	—	—	
<i>Total...</i>	1,382	401	767	1,168	436	756	1,192	
G. Maroquinerie, cuir et fourrure.							G. Marokijn-, leder- en pelsbewerking.	
Maroquinerie	15	11	11	22	7	11	18	
Chaussure	42	11	29	40	13	40	53	
Ganterie	10	1	4	5	—	3	3	
Fourrure	17	3	12	15	9	8	17	
Autres travaux de cuir	4	1	4	5	1	1	2	
<i>Total...</i>	88	27	60	87	30	63	93	

Formation professionnelle dans les métiers et négoes (suite).

Beroepsopleiding in ambachten en neringen (vervolg).

Nombre des contrats d'apprentissage conclus, répartis d'après le métier et le régime linguistique de l'apprenti.

Aantal afgesloten leercontracten, ingedeeld naar het beroep en het taaltstelsel van de leerjongen.

(Source : Ministère des Classes moyennes).

(Bron : Ministerie van Middenstand).

MÉTIERS	1955	1956			1957			BEROEPEN
		Régime linguistique Taaltstelsel		Total	Régime linguistique Taaltstelsel		Total	
		français frans	néer- landais vlaams		français frans	néer- landais vlaams		
				Totaal			Totaal	
H. Précision.								H. Fijnwerk.
Bijouterie, joaillerie	33	8	25	33	9	25	34	Goudsmederij en juwelierszaken.
Horlogerie	35	18	18	36	4	16	20	Uurwerkmakerij.
Optique et orthopédie	62	35	28	63	42	33	75	Optiek en orthopedie.
Instruments de musique	4	1	5	6	—	2	2	Muziekinstrumenten.
<i>Total ...</i>	134	62	76	138	55	76	131	<i>Totaal.</i>
I. Impression.								I. Drukbedrijf.
Imprimerie	224	81	97	178	76	112	188	Drukwerk.
Reliure	16	9	7	16	5	7	12	Boekbinderij.
Photographie et dessin	40	21	24	45	22	22	44	Fotografie en tekenen.
<i>Total ...</i>	280	111	128	239	103	141	244	<i>Totaal.</i>
J. Construction.								J. Bouwbedrijf.
Pierre, ciment, etc.	320	76	217	293	74	202	276	Steen, cement, enz.
Verre	30	5	18	23	8	17	25	Glas.
Peinture et décoration	330	129	221	350	109	285	394	Schilder- en sierbedrijf.
<i>Total ...</i>	680	210	456	666	191	504	695	<i>Totaal.</i>
K. Cultures et élevage.								K. Tuinbouw en veekweek.
Cultures	129	30	93	123	27	76	103	Tuinbouw.
Élevage	18	2	7	9	—	8	8	Veekweek.
<i>Total ...</i>	147	32	100	132	27	84	111	<i>Totaal.</i>
L. Service des personnes.								L. Personendiensten.
Service des personnes	836	523	418	941	536	466	1,002	Personendienst.
Hôtellerie	48	32	19	51	21	24	45	Hotelbedrijf.
<i>Total ...</i>	884	555	437	992	557	490	1,047	<i>Totaal.</i>
M. Commerce de détail.								M. Kleinhandel.
Alimentation	120	55	43	98	72	60	132	Voeding.
Textiles, vêtements et cuir	56	45	15	60	46	23	69	Textiel, kledij en leder.
Papier	6	6	3	9	8	6	14	Papier.
Parfumerie et droguerie	8	6	1	7	15	2	17	Reukwerk en drogerij.
Meubles	5	9	6	15	8	—	8	Meubelen.
Quincaillerie et machines	9	7	5	12	14	6	20	IJzerhandel en machines.
Étalagiste	3	2	—	2	—	—	—	Étalagist.
<i>Total ...</i>	207	130	73	203	163	97	260	<i>Totaal.</i>
<i>Total général ...</i>	9,191	3,483	5,021	8,504	3,353	5,076	8,429	<i>Algemeen totaal.</i>

Chômeurs qui ont conclu un contrat de réadaptation professionnelle sous les auspices de l'Office National du Placement et du Chômage.

Werklozen die een contract voor beroepsherscholing hebben afgesloten door de zorgen van de Rijksdienst voor Arbeidsbemiddeling en Werkloosheid.

(Source : O.N.P.C.)

(Bron : R.V.A.W.)

La réadaptation s'est effectuée dans les branches suivantes	Nombre de chômeurs réadaptés de 1945 au 1 ^{er} janv. 1958 Aantal herschoolde werklozen van 1945 tot 1 ^e jan. 1958	De herscholing greep plaats in de volgende vakken
Métal :		Metaal :
Ajusteur	433	Paswerker.
Ouvrier de machines outils	321	Werkman aan werktuigmachines.
Tôlier	410	Plaatijzersmeder.
Mouleur	62	Gieter.
Soudeur	484	Soldeerder.
Mécanicien d'auto	244	Autowerktuigkundige.
Plombier-zingueur	486	Loodgieter-zinkbewerker.
Monteur de chauffage central	171	Plaatser van centrale verwarming.
Divers	448	Verscheidene.
Electricité	150	Electriciteit.
Bois :		Hout :
Charpentier-coffreux	525	Timmerman-bekister.
Ebéniste	104	Meubelmaker.
Menuisier	1,042	Schrijnwerker.
Garnisseur	39	Stoffeerder.
Divers	85	Verscheidene.
Construction :		Bouwbedrijf :
Maçon	6,146	Metselaar.
Plafonneur	1,090	Plafonneerder.
Paveur	185	Bestrater (bevloerder).
Carreleur	584	Vloerlegger.
Tailleur de pierre	144	Steenhouwer.
Divers	588	Verscheidene.
Peinture et décoration	435	Schilderwerken-Versiering.
Professions diverses	2,063	Verskillende beroepen.
Total	16,239	Totaal.

Analphabétisme. - Analfabetisme.
Recensements généraux. — Volkstellingen.

GROUPES D'AGES	1920			1930			1947			LEEFTIJDSCROEPEN
	Hommes Mannen	Femmes Vrouwen	Total Totaal	Hommes Mannen	Femmes Vrouwen	Total Totaal	Hommes Mannen	Femmes Vrouwen	Total Totaal	
I. Sachant à la fois lire et écrire :										I. Die lezen en schrijven kunnen:
Moins de 7 ans ...	27,026	30,471	57,497	36,569	36,518	73,087	25,550	25,659	51,209	Beneden 7 jaar.
De 7 à moins de 15 ans	483,425	494,940	978,365	445,757	439,165	884,922	440,562	434,773	875,335	Van 7 tot beneden 15 jaar.
De 15 à moins de 21 ans	418,598	422,822	841,420	390,652	388,075	778,727	389,816	383,543	773,359	Van 15 tot beneden 21 jaar.
De 21 à moins de 60 ans	1,826,675	1,857,724	3,684,399	2,129,444	2,155,441	4,284,885	2,256,383	2,289,699	4,546,082	Van 21 tot beneden 60 jaar.
60 ans et plus ...	286,724	307,776	594,500	382,830	416,975	799,805	560,375	657,495	1,217,870	60 jaar en ouder
Total :	3,042,448	3,113,733	6,156,181	3,385,252	3,436,174	6,821,426	3,672,686	3,791,169	7,463,855	Totaal.
II. Ne sachant pas à la fois lire et écrire :										II. Die lezen noch schrijven kunnen :
Moins de 7 ans ...	353,449	342,486	695,935	437,534	430,889	868,423	399,700	383,511	783,211	Beneden 7 jaar.
De 7 à moins de 15 ans	65,926	51,827	117,753	17,111	15,640	32,751	22,615	20,123	42,738	Van 7 tot beneden 15 jaar.
De 15 à moins de 21 ans	17,183	11,588	28,771	5,528	3,693	9,221	4,262	2,767	7,029	Van 15 tot beneden 21 jaar.
De 21 à moins de 60 ans	107,738	135,646	243,384	103,102	102,043	205,145	53,488	49,095	102,583	Van 21 tot beneden 60 jaar.
60 ans et plus ...	58,244	106,031	164,275	58,891	96,147	155,038	46,977	65,802	112,779	60 jaar en ouder.
Total :	602,540	647,578	1,250,118	622,166	648,412	1,270,578	527,042	521,298	1,048,340	Totaal.

**Degré d'instruction des hommes incorporés dans l'armée.
Graad van onderricht van de bij het leger ingelijfde mannen.**

(Source : Ministère de la Défense Nationale)

(Bron : Ministerie van Landsverdediging).

SPÉCIFICATIONS	Entrés au service en : In werkelijke dienst getreden in :					OPSOMMING
	1953	1954	1955	1956	1957	
Rôle flamand.						Vlaams taalstelsel.
Arriérés pédagogiques	868	722	460	358	307	Opvoedkundig verachterden.
Sachant lire, écrire et calculer	24,525	22,269	19,496	16,351	15,918	Kunnende lezen, schrijven en rekenen.
Ayant une instruction supérieure à la précédente	15,484	13,326	12,133	10,761	10,767	Beter geleerd dan hierboven vermeld.
<i>Total :</i>	40,877	36,317	32,089	27,470	26,992	<i>Totaal.</i>
Rôle français.						Frans taalstelsel.
Arriérés pédagogiques	402	438	222	123	154	Opvoedkundig verachterden.
Sachant lire, écrire et calculer	11,936	12,305	11,545	9,455	9,084	Kunnende lezen, schrijven en rekenen.
Ayant une instruction supérieure à la précédente	11,075	9,625	8,746	8,015	7,970	Beter geleerd dan hierboven vermeld.
<i>Total :</i>	23,413	22,368	20,513	17,593	17,208	<i>Totaal.</i>
Rôle allemand.						Duits taalstelsel.
Arriérés pédagogiques	—	8	6	7	5	Opvoedkundig verachterden.
Sachant lire, écrire et calculer	345	333	275	171	154	Kunnende lezen, schrijven en rekenen.
Ayant une instruction supérieure à la précédente	73	36	27	31	17	Beter geleerd dan hierboven vermeld.
<i>Total :</i>	418	377	308	209	176	<i>Totaal.</i>
Miliciens	54,267	53,815	48,304	40,586	40,005	Militianen.
Volontaires	10,441	5,247	4,606	4,686	4,371	Vrijwilligers.

Fonds des mieux doués. - Fonds der meestbegaaften.

(Source : Ministère de l'Instruction publique)

(Bron : Ministerie van Openbaar Onderwijs)

Etudes en vue desquelles les prêts ont été accordés	1950-1951	1951-1952	1952-1953	1953-1954	1954-1955	Studies waarvoor de leningen werden toegestaan
--	-----------	-----------	-----------	-----------	-----------	---

A. Nombre de prêts. — A. Aantal leningen.

Normales primaires	736	913	897	852	894	Lagere normale.
Normales moyennes	104	105	131	167	121	Middelbare normale.
Moyennes inférieures	2,125	2,089	2,091	2,095	2,013	Middelb. v. d. lagere graad.
Moyennes supérieures	1,322	1,561	1,624	1,676	1,778	Middelb. v. d. hogere graad.
Techniques	856	930	842	798	845	Technische.
Autres	187	189	196	174	157	Andere.
Total :	5,330	5,787	5,781	5,762	5,808	Totaal.

B. Montant des prêts. — B. Bedrag der leningen (1,000 F).

Normales primaires	2,341	2,632	2,630	2,501	2,381	Lagere normale.
Normales moyennes	342	338	422	530	368	Middelbare normale.
Moyennes inférieures	4,661	4,243	4,228	4,160	3,868	Middelb. v. d. lagere graad.
Moyennes supérieures	3,778	4,034	4,320	4,211	4,267	Middelb. v. d. hogere graad.
Techniques	2,017	2,019	1,787	1,637	1,689	Technische.
Autres	681	638	661	549	473	Andere.
Total :	13,820	13,904	14,048	13,588	13,046	Totaal.

C. Répartition des prêts entre les écoles publiques et privées.

C. Verdeling der leningen onder de openbare en private scholen.

Nombre de prêts :						Aantal leningen :	
Ecoles publiques	2,201	2,401	2,386	2,333	2,411	Openbare scholen.	
Ecoles privées	3,129	3,386	3,395	3,429	3,397	Private scholen.	
Total :	5,330	5,787	5,781	5,762	5,808	Totaal.	
Montant des prêts (1,000 F) :						Bedrag der leningen (1,000 F) :	
Ecoles publiques	5,443	5,625	5,742	5,461	5,504	Openbare scholen.	
Ecoles privées	8,377	8,279	8,306	8,127	7,542	Private scholen.	
Total :	13,820	13,904	14,048	13,588	13,046	Totaal.	

D. Ressources et frais de session des comités de sélection (1,000 F).

D. Middelen en zittingskosten der selectiecomité's (1,000 F).

Ressources :						Middelen :	
Contributions légales :						Wettelijke bijdragen :	
Communes	5,372	5,416	5,548	5,503	1,566	Gemeenten.	
Provinces	1,748	1,710	1,721	1,694	445	Provincies.	
Etat	5,071	5,103	5,073	5,044	1,395	Staat.	
Autres ressources : dons, legs, int., etc.	131	141	180	130	1,022	Andere middelen : giften, leg., int., enz.	
Remboursement par d'anciens bénéficiaires	196	406	365	226	82	Terugbetaling door vroegere leners.	
Reliquat de l'exercice précédent	10,412	8,516	7,660	6,549	6,247	Saldo van het voorgaande dienstjaar.	
Total :	22,930	21,292	20,547	19,146	10,757	Totaal.	
Frais de session	1,316	1,327	1,440	1,745	1,847	Zittingskosten.	

Prêts d'études de la Fondation Universitaire accordés à l'enseignement supérieur
Studieleningen van de Universitaire Stichting aan het hoger onderwijs.

(Source : Fondation Universitaire).

(Bron : Universitaire Stichting).

SECTIONS D'ÉTUDES	Nombre de prêts accordés au cours des années : Aantal leningen toegekend in de loop van de jaren :					ONDERWIJSGROEPEN
	1950-1951	1951-1952	1952-1953	1953-1954	1954-1955	
	Philosophie et Lettres	60	85	129	199	
Droit	121	134	179	179	165	Rechten.
Sciences	90	114	150	198	241	Wetenschappen.
Pharmacie	29	35	24	41	39	Pharmacie.
Médecine	256	289	364	403	469	Geneeskunde.
Médecine vétérinaire	11	16	13	16	23	Veeartsenijkunde.
Science dentaire	6	3	4	5	6	Tandheelkunde.
Education physique	6	7	7	19	28	Lichamelijke opvoeding.
Ingénieur	157	164	195	240	253	Ingenieur.
Conducteur civil	1	1	4	5	5	Burgerlijk conducteur.
Agronomie	42	40	54	56	55	Landbouwkunde.
Sciences politiques, sociales, admi- nistratives et diplomatiques, colo- niales et criminologiques	35	26	33	48	58	Politieke, sociale, administratieve en diplomatieke wetenschappen.
Sciences commerciales, économiques, financières et consulaires	69	77	102	142	171	Handels-, economische, financiële en consulaire wetenschappen.
Histoire de l'Art et Archéologie	3	3	6	5	—	Kunstgeschiedenis en Archeologie.
Pédagogie, psychologie, orientation et sélection professionnelles	9	7	9	17	22	Opvoedkunde, beroepsoriëntering en beroepskeuze, psychologie.
<i>Nombre des prêts :</i>	895	1,001	1,273	1,573	1,777	<i>Aantal leningen.</i>
Montant des prêts (1,000 F)	4,672	4,176	5,400	5,108	5,843	Bedrag der leningen (1,000 F).

Bibliothèques publiques soumises à la loi du 17 octobre 1921 ⁽¹⁾
Openbare bibliotheken onderworpen aan de wet van 17 October 1921 ⁽¹⁾

(Source : Ministère de l'Instruction publique).

(Bron : Ministerie van Openbaar Onderwijs).

SPÉCIFICATIONS	1951	1952	1953	1954	OPSOMMING
Bibliothèques reconnues :					Erkende bibliotheken :
Anvers	291	278	290	285	Antwerpen.
Brabant	373	362	366	375	Brabant.
Flandre occidentale	193	181	194	199	West-Vlaanderen.
Flandre orientale	274	254	271	284	Oost-Vlaanderen.
Hainaut	399	303	304	397	Henegouwen.
Liège	358	311	347	362	Luik.
Limbourg	147	138	146	151	Limburg.
Luxembourg	195	190	192	198	Luxemburg.
Namur	164	156	164	174	Namen.
<i>Le Royaume :</i>	2,394	2,173	2,274	2,425	<i>Het Rijk.</i>
Livres en bibliothèque	8,873,852	9,627,012	9,837,663	9,522,937	Aanwezige boeken.
Prêts	13,178,716	14,897,704	15,867,482	15,189,047	Uitleningen.
Lecteurs	685,921	891,894	946,716	903,006	Lezers.
Communes dépourvues de bibliothèques reconnues :					Gemeenten zonder erkende bibliotheek :
Anvers	16	16	16	17	Antwerpen.
Brabant	144	149	148	146	Brabant.
Flandre occidentale	125	120	119	119	West-Vlaanderen.
Flandre orientale	110	110	109	107	Oost-Vlaanderen.
Hainaut	168	186	186	183	Henegouwen.
Liège	185	183	181	179	Luik.
Limbourg	92	92	90	89	Limburg.
Luxembourg	85	82	82	81	Luxemburg.
Namur	224	184	183	182	Namen.
<i>Le Royaume :</i>	1,149	1,122	1,114	1,103	<i>Het Rijk.</i>

(1) En dehors des bibliothèques publiques soumises à la loi du 17 octobre 1921, il existe un certain nombre de bibliothèques publiques non reconnues officiellement, fréquentées par un grand nombre de lecteurs.

(1) Buiten de openbare bibliotheken, onderworpen aan de wet van 17 October 1921, bestaan een zeker aantal openbare bibliotheken die niet officieel erkend zijn, maar niettemin door een groot aantal lezers bezocht worden.

Bibliothèque Royale. - Koninklijke Bibliotheek.

(Source : Bibliothèque Royale).

(Bron : Koninklijke Bibliotheek).

SPÉCIFICATIONS	1950	1951	1952	1953	1954	1955	1956	1957	OPSOMMING
Imprimés :									Drukwerken :
Livres et périodiques terminés	770,636	794,809	823,642	855,875	889,607	925,025	958,650	991,057	Boeken en voleindigde tijdschriften.
Périodiques en cours de publication	8,247	8,810	8,887	9,675	10,693	11,558	12,470	13,049	Lopende tijdschriften.
Total des volumes ..	1,243,204	1,273,984	1,319,396	—	1,421,291	1,475,851	1,513,692	1,569,281	Totaal boekdelen.
Réserve précieuse et incunables	30,300	30,537	30,601	30,717	30,836	31,201	31,262	31,384	Preciosa en incunabula.
Cartes et plans	33,120	33,266	33,365	33,528	33,583	34,020	34,066	34,161	Landkaarten en plans
Manuscrits	32,573	32,583	32,800	32,825	32,936	32,970	33,019	33,060	Handschriften.
Estampes	465,138	468,521	479,037	497,225	500,006	502,680	507,926	510,329	Prenten.
Monnaies et médailles ..	91,547	96,610	97,733	98,015	98,348	98,512	99,548	97,618	Penningen.
Lecteurs	105,413	102,903	103,647	140,286	110,203	97,241	(1)	(1)	Lezers.
Documents communiqués (2) .	145,606	161,666	176,289	196,377	153,143	169,673	206,652	195,959	Uitgereikte documenten (2).

(1) Données non calculés.
(2) Y compris les documents prêtés.

(1) Gegevens niet berekend.
(2) Inbegrepen de uitgeleende documenten.

Statistique de la production de livres ⁽¹⁾ Statistiek van de boekenproductie ⁽¹⁾

(Source : Bibliothèque Royale)

(Bron : Koninklijke Bibliotheek)

SUJET DU LIVRE	Nombre de premières éditions en (2) Aantal eerste uitgaven in (2)						ONDERWERP VAN HET BOEK
	1952	1953	1954	1955	1956	1957	
Ouvrages généraux	376	437	386	454	307	168	Algemene werken.
Philosophie	125	81	76	84	58	66	Wijsbegeerte.
Religion	297	269	284	298	218	183	Godsdienst.
Sciences sociales	805	694	655	631	408	344	Sociale wetenschappen.
Philologie	173	147	142	151	88	68	Taalkunde.
Sciences pures	260	287	154	228	167	135	Zuivere wetenschappen.
Sciences appliquées	671	800	464	515	282	231	Toegepaste wetenschappen.
Beaux-Arts et récréation	404	330	275	309	240	151	Schone kunsten en ontspanning.
Littérature	1,126	1,123	934	1,197	1,006	1,007	Literatuur.
Histoire, géographie, biographie et généalogie	373	351	258	345	245	210	Geschiedenis, aardrijkskunde en genealogie.
Total :	4,610	4,519	3,628	4,212	3,019	2,563	Totaal.

(1) Les statistiques de la production des livres rendent compte des livres de caractère intellectuel publiés dans le pays.

(2) Une première édition est le premier tirage publié d'un manuscrit original.

(1) De statistieken van de boekenproductie houden rekening met de boeken van intellectuele aard, die in het land verschijnen.

(2) Een eerste uitgave is de eerst verschenen oplage van een oorspronkelijke tekst.

Presse périodique belge. - Belgische periodieke pers.

(Source : Administration des Postes)

(Bron : Bestuur der Posterijen)

SPÉCIFICATIONS	1949	1950	1951	1952	1953	1954	1955	1956	1957	OPSOMMING
Quotidiens (1) :										
Politiques	53	54	55	55	57	57	57	57	55	Dagbladen (1) :
Financiers	—	—	—	—	—	—	—	—	1	Politieke.
Agric., comm., industriels	1	1	1	1	1	1	1	1	1	Financiële.
Artistiques, littéraires, scientifiques	—	—	—	—	—	—	—	—	—	Landb., handel, nijverheid.
Divers	6	6	5	6	7	7	6	6	5	Kunst, letterkunde, wetenschap.
<i>Total :</i>	60	61	61	62	65	65	64	64	62	Allderlei.
Non quotidiens. (2).										
Politiques	169	157	142	155	141	146	148	152	150	Niet dagelijks verschijnend (2).
Financiers	20	19	19	21	17	18	18	20	18	Politieke.
Agricoles, commerc., industriels	62	69	64	63	69	71	67	68	75	Financiële.
Artistiques, littéraires, scientifiques	24	25	25	25	28	25	32	31	26	Landb., handel, nijverheid.
Divers	884	952	1,145	1,233	1,327	1,401	1,469	1,558	1,581	Kunst, letterkunde, wetenschap.
<i>Total :</i>	1,159	1,222	1,395	1,497	1,582	1,661	1,734	1,829	1,850	Allderlei.
Autres périodicités.										
Politiques	60	66	81	98	98	90	101	105	105	Andere periodiciteiten.
Financiers	22	19	28	25	27	26	25	29	29	Politieke.
Agricoles, commerc., industriels	136	142	150	157	150	169	164	174	186	Financiële.
Artistiques, littéraires, scientifiques	123	129	160	167	174	194	203	210	221	Landbouw, handel, nijverheid.
Divers	456	490	535	571	610	701	723	759	844	Kunst, letterkunde, wetenschap.
<i>Total :</i>	797	846	954	1,018	1,059	1,180	1,216	1,277	1,385	Allderlei.
Relevé général.										
Politiques	282	277	278	308	296	293	306	313	310	Algemene opgave.
Financiers	42	38	47	46	44	44	43	47	48	Politieke.
Agricoles, commerc., industriels	199	212	215	221	220	241	232	240	262	Financiële.
Artistiques, littéraires, scientifiques	147	154	185	192	202	219	235	240	247	Landbouw, handel, nijverheid.
Divers	1,346	1,448	1,685	1,810	1,944	2,109	2,198	2,330	2,430	Kunst, letterkunde, wetenschap.
<i>Total:</i>	2,016	2,129	2,410	2,577	2,706	2,906	3,014	3,170	3,297	Allderlei.

(1) Et six fois par semaine.

(2) Paraissant au moins une fois par semaine

(1) En zesmaal per week.

(2) Minstens éénmaal per week verschijnend.

Musées et domaines de l'Etat. — Rijksmusea en domeinen.

Répartition des visiteurs par mois. — Indeling van de bezoekers per maand.

(juin 1956 à mai 1957. — juni 1956 tot mei 1957.)

MUSÉE OU DOMAINE	Janvier 1957	Février 1957	Mars 1957	Avril 1957	Mai 1957	Juin 1956	Juillet 1956	Août 1956	Septembre 1956	Octobre 1956	Novembre 1956	Décembre 1956	Année Het jaar	MUSEUM OF DOMEIN
Musée royal des Beaux-Arts à Anvers ..	1,565	2,163	2,955	3,229	3,217	8,400	3,701	7,345	6,051	9,118	6,052	1,742	55,538	Koninklijk museum voor Schone Kunsten te Antwerpen.
Musées royaux des Beaux-Arts de Belgique à Bruxelles	4,031	4,915	5,925	7,490	6,356	7,954	11,752	13,880	8,248	6,363	2,749	4,546	84,209	Koninklijke musea voor Schone Kunsten van België te Brussel.
Musées royaux d'Art et d'Histoire à Bruxelles	8,005	7,060	12,922	14,172	13,688	1,745	2,709	3,370	3,739	7,661	5,276	7,565	87,912	Koninklijke musea voor Kunst en Geschiedenis te Brussel.
Domaine de Gaesbeek	—	—	—	3,696	6,980	—	6,682	5,757	4,010	2,112	—	—	29,237	Domain van Gaasbeek.
Domaine de Mariemont	114	348	787	2,398	5,860	9,097	8,882	6,365	3,512	1,582	476	151	39,572	Domain van Mariemont.
<i>Total</i>	13,715	14,486	22,589	30,985	36,101	27,196	33,726	36,717	25,560	26,836	14,553	14,004	296,468	<i>Totaal.</i>

Répartition des visiteurs par catégorie. — Indeling van de bezoekers per categorie.

(juin 1956 à mai 1957. — juni 1956 tot mei 1957.)

MUSÉE OU DOMAINE	Payant Betalenden	Tarif réduit Verminderde toegangs- prijs	Non payants Niet betalenden	Ecoliers Scholieren	Professeurs Leraars	Total Totaal	MUSEUM OF DOMEIN
Musée royal des Beaux-Arts à Anvers	9,860	193	40,646	4,617	222	55,538	Koninklijk Museum voor Schone Kunsten te Antwerpen.
Musées royaux des Beaux-Arts de Belgique à Bruxelles	30,126	854	40,682	11,829	718	84,209	Koninklijke Musea voor Schone Kunsten van België te Brussel.
Musées royaux d'Art et d'Histoire à Bruxelles	12,801	2,773	47,380	23,957	1,001	87,912	Koninklijke Musea voor Kunst en Geschiedenis te Brussel.
Domaine de Gaesbeek	15,952	9,963	1,236	2,057	29	29,237	Domain van Gaasbeek.
Domaine de Mariemont	23,478	40	15,168	886	—	39,572	Domain van Mariemont.
<i>Total</i>	92,217	13,823	145,112	43,346	1,970	296,468	<i>Totaal.</i>

Justice — Justitie

Justice pénale.
Statistique de l'administration de la Justice.

SPÉCIFICATIONS	1900	1910	1920	1925	1930	1935	1939
Parquets.							
Nombre de plaintes, dénonciations et procès-verbaux entrés au Parquet	159,540	208,335	246,470	225,884	250,263	304,074	288,889
<i>Direction donnée aux plaintes, dénonciations et procès-verbaux :</i>							
1. Affaires terminées par transaction	—	—	—	—	—	—	—
2. Affaires communiquées au juge d'instruction ...	45,851	56,688	49,469	35,060	34,921	33,482	31,491
3. Affaires portées en correctionnelle par citation directe	32,490	32,693	56,578	33,971	29,876	28,668	28,673
4. Affaires renvoyées à une autre juridiction	18,883	19,128	21,361	47,083	47,624	43,362	36,328
5. Affaires laissées sans suite :							
a) Les auteurs étant inconnus	19,568	28,159	38,242	28,041	41,351	51,338	53,468
b) Pour tous autres motifs	42,721	70,895	71,793	84,615	95,865	145,029	139,277
<i>Total des affaires laissées sans suite</i>	62,289	99,054	135,539	112,656	137,216	196,367	192,745
Chambre du Conseil. (Résultat de l'instruction).							
Affaires ayant fait l'objet d'ordonnances :							
a) De renvoi devant les différentes juridictions.	37,109	45,396	37,097	25,280	25,525	25,096	23,173
b) D'internement	—	—	—	—	—	—	314
c) De non-lieu à poursuivre	7,644	10,830	17,493	8,279	8,184	7,743	7,679
<i>Total</i>	44,753	56,226	54,590	33,559	33,709	32,839	31,166
Ordonnances des Chambres du Conseil soumises aux Chambres des mises en accusation.							
a) Ordonnances préparatoires et d'instruction :							
confirmées entièrement	380	453	1,017	464	380	456	573
infirmées en tout ou en partie	56	145	165	91	100	85	47
b) Ordonnances sur le fond des affaires :							
confirmées entièrement	105	73	369	79	129	112	159
infirmées en tout ou en partie	72	83	139	49	73	30	57
<i>Total</i>	613	754	1,690	683	682	683	836
Chambres des Mises en accusation. (Résultats des arrêts).							
Arrêts décrétant qu'il n'y a lieu à suivre contre aucun des inculpés	27	11	57	40	60	20	64
Arrêts portant décision d'internement (loi du 9 avril 1930)	—	—	—	—	—	—	47
Arrêts renvoyant devant les différentes juridictions	154	136	451	101	142	137	112
<i>Total</i>	181	147	508	141	202	157	223
Arrêts statuant sur des demandes de réhabilitation de condamnés (loi du 25 avril 1896) :							
Octrois	48	247	56	46	187	463	550
Rejets	13	50	48	29	66	110	150
<i>Total</i>	61	297	104	75	253	573	700

Strafgerecht.
Statistiek der rechtsbedeling.

1950	1951	1952	1953	1954	1955	1956	OPSOMMING
256,017	379,297	369,122	370,937	438,224	395,456	434,091	Parketten.
11,229	12,768	12,392	11,568	27,580	31,753	23,296	Aantal klachten, aangiften en processen-verbaal door het Parket ontvangen.
20,788	21,713	19,104	21,411	18,788	18,860	19,038	<i>Gevolg gegeven aan de klachten, aangiften en processen-verbaal :</i>
37,577	35,319	40,146	37,828	38,866	39,625	44,257	1. Zaken door minnelijke schikking geeindigd.
53,617	55,917	53,448	54,301	61,167	59,353	63,051	2. Zaken medegeedeeld aan de onderzoeksrechter.
103,352	100,427	95,005	88,382	93,761	92,112	94,518	3. Zaken in correctioneel gebracht bij rechtstr. dagvaardiging.
139,325	154,057	159,269	159,778	169,313	174,781	187,105	4. Zaken naar een andere rechtsmacht verzonden.
242,677	254,484	254,274	248,160	263,074	266,893	281,623	5. Zaken zonder gevolg gelaten : a) Daar de daders onbekend zijn. b) Om alle andere redenen.
							<i>Totaal der zonder gevolg gelaten zaken.</i>
							Raadkamers. (Uitslag van het onderzoek).
23,725	24,363	25,592	25,098	25,863	26,272	27,258	Zaken waarvoor beschikkingen werden verleend :
361	433	396	312	374	405	421	a) Tot verwijzing naar de verschillende rechtsmachten.
7,939	7,159	6,459	5,957	5,579	5,433	5,711	b) Tot internering.
							c) Tot buitenvervolginstelling.
32,025	31,955	32,447	31,367	31,816	32,110	33,390	<i>Totaal.</i>
							Beschikking der Raadkamers onderworpen aan de Kamers van Inbeschuldigingstelling.
857	837	685	645	650	586	674	a) Voorbereidende beschikkingen en bevelschriften van onderzoek :
242	226	240	252	285	257	268	volledig bekrachtigd.
124	105	82	95	66	77	72	geheel of gedeeltelijk tenietgedaan.
39	57	20	18	19	12	31	b) Beschikking over de grond der zaken. :
							volledig bekrachtigd.
							geheel of gedeeltelijk tenietgedaan.
1,262	1,225	1,027	1,010	1,020	932	1,045	<i>Totaal.</i>
							Kamers van Inbeschuldigingstelling. (Uitslag der arresten).
45	36	29	38	33	38	41	Arresten besluitende dat tegen geen der beklaagden grond tot vervolging bestaat.
59	62	47	42	63	49	73	Arresten inhoudende beslissing tot internering (Wet van 9 april 1930).
115	121	99	92	86	85	63	Arresten verwijzende naar de verschillende rechtsmachten.
219	219	175	172	182	172	177	<i>Totaal.</i>
							Arresten beslissende over eisen tot eerherstel van veroordeelden (Wet van 25 april 1896) :
539	548	900	1,145	1,452	2,115	2,789	Ingewilligd.
114	161	147	155	160	225	222	Afgewezen.
653	709	1,047	1,300	1,612	2,340	3,011	<i>Totaal.</i>

SPECIFICATIONS	1900	1910	1920	1925	1930	1935	1939
Tribunaux de police.							
Nombre des affaires (1) :							
Affaires de police	133,404	149,941	141,265	169,440	163,644	126,803	104,058
Vagabondage et mendicité	7,635	6,849	1,727	1,912	2,698	2,591	1,888
Affaires électorales	5,606	1,041	2,959	1,422	7	186	757
<i>Total</i>	146,645	157,831	145,951	172,774	166,349	129,580	106,703
Nombre des inculpés (1) :							
Affaires de police	167,532	183,856	162,072	192,237	188,843	149,396	125,085
Vagabondage et mendicité	8,112	7,340	1,993	2,089	3,010	2,650	1,891
Affaires électorales	7,188	1,174	3,806	1,596	7	186	757
<i>Total</i>	182,832	192,370	167,871	195,922	191,860	152,232	127,733
I. Affaires de police.							
Acquittés ou renvoyés des poursuites, le tribunal s'étant déclaré incompétent	23,856	24,036	12,582	18,501	19,585	18,513	16,336
Condamnés à l'emprisonnement :							
conditionnellement	155	85	222	33	53	52	48
sans condition	5,369	4,692	4,144	961	596	558	400
Condamnés à l'amende :							
conditionnellement	51,458	51,919	64,598	63,156	58,462	36,863	26,731
sans condition	86,694	103,124	80,526	109,586	110,147	93,410	81,570
<i>Total des condamnations</i>	143,676	159,820	149,490	173,736	169,258	130,883	108,749
II. Lois électorales (absence au vote) :							
Acquittés	2,212	347	1,426	441	3	21	99
Condamnés	5,076	827	2,380	1,155	4	165	658
III. Vagabondage et mendicité :							
Acquittés	737	843	143	182	154	120	96
Mis à la disposition du Gouvernement	7,375	6,497	1,850	1,907	2,856	2,530	1,795
IV. Obligation scolaire (2) :							
Acquittés	—	—	—	2,743	1,701	831	660
Condamnés à l'amende :							
conditionnellement	—	—	—	3,452	1,341	704	672
sans condition	—	—	—	8,738	5,750	2,493	2,106
Condamnés à l'emprisonnement :							
conditionnellement	—	—	—	163	78	17	12
sans condition	—	—	—	498	229	189	71
<i>Total des condamnations</i>	—	—	—	12,851	7,398	3,403	2,861
Tribunaux correctionnels.							
Affaires inscrites :							
Pendants au début de l'année	13,574	14,675	12,506	16,886	10,415	9,959	9,716
Nouvelles, introduites pendant l'année	42,338	44,388	67,343	43,298	41,573	39,553	39,891
Affaires jugées	39,570	44,326	56,127	46,514	40,361	40,228	40,464
Prévenus jugés :							
En première instance	—	55,227	67,648	54,209	47,871	48,141	46,020
En degré d'appel	—	1,994	853	2,274	3,543	3,609	3,988
<i>Total des prévenus jugés</i>	54,897	57,221	68,501	56,483	51,324	51,750	50,008
Jugés en première instance ou en degré d'appel :							
Acquittés	10,969	11,017	12,434	9,604	9,034	9,604	8,338
Condamnés à l'emprisonnement :							
conditionnellement	6,101	4,735	4,851	4,771	3,939	4,551	3,882
sans condition	16,374	17,138	10,524	10,278	10,965	10,537	9,629
Condamnés à l'amende :							
conditionnellement	11,004	11,566	14,591	14,790	12,750	12,925	12,470
sans condition	10,449	12,765	26,101	17,040	14,636	14,133	15,689
<i>Total des condamnations</i>	43,928	46,204	56,067	46,879	42,290	42,146	41,670

(1) Infractions en matière scolaire non comprises. — (2) Les juges des enfants sont aussi compétents en la matière.

Strafgerecht (vervolg).

1950	1951	1952	1953	1954	1955	1956	OPSOMMING
115,618 1,007 1,086	117,629 1,006 576	117,820 1,136 21	121,685 1,240 547	125,924 1,306 449	128,371 1,282 2	139,966 1,356 —	Politie rechtbanken. Aantal zaken (1) : Politiezaken. Landloperij en bedelarij. Verkiezingszaken.
117,711	119,211	118,977	123,472	127,679	129,655	141,322	<i>Totaal.</i>
139,800 993 1,113	144,600 991 574	147,942 1,136 21	152,818 1,240 547	158,490 1,306 449	160,613 1,282 2	173,828 1,356 —	Aantal aangeklaagden (1) : Politiezaken. Landloperij en bedelarij. Verkiezingszaken.
141,906	146,165	149,099	154,605	160,245	161,897	175,184	<i>Totaal.</i>
18,324 80 507 27,313 93,576	19,611 183 781 29,382 94,643	21,145 222 973 30,264 95,338	23,450 173 995 32,041 91,159	24,243 246 1,264 35,109 97,628	25,865 302 1,022 35,144 98,280	27,766 291 1,131 40,074 104,566	I. Politiezaken. Vrijgesproken of van vervolging ontslagen omdat de rechtbank zich onbevoegd heeft verklaard. Veroordeeld tot gevangenisstraf : voorwaardelijk. onvoorwaardelijk. Veroordeeld tot geldboete : voorwaardelijk. onvoorwaardelijk.
121,476	124,989	126,797	129,368	134,247	134,748	146,062	<i>Totaal der veroordelingen.</i>
79 1,034	88 486	4 17	71 476	73 376	1 1	— —	II. Kieswetten (stemplichtverzuim) : Vrijgesproken. Veroordeeld.
77 916	62 929	56 1,080	78 1,162	65 1,241	49 1,233	71 1,285	III. Landloperij en bedelarij. Vrijgesproken. Ter beschikking van de Regering gesteld.
98 106 540	170 111 642	143 113 479	83 67 302	64 37 239	54 25 82	51 51 257	IV. Schoolplicht (2). Vrijgesproken. Veroordeeld tot geldboete : voorwaardelijk. onvoorwaardelijk. Veroordeeld tot gevangenisstraf : voorwaardelijk. onvoorwaardelijk.
3 19	3 28	2 27	1 5	1 8	1 2	4 5	<i>Totaal der veroordelingen.</i>
668	784	621	375	275	110	317	Correctionele Rechtbanken.
17,287 49,497 47,803 53,161 5,449	18,578 47,383 47,500 53,886 7,102	17,410 52,761 53,583 59,701 5,503	15,276 49,773 50,848 54,537 8,632	12,855 51,076 49,936 51,849 8,370	12,709 51,871 50,701 52,691 9,378	13,879 56,738 52,416 55,078 9,663	Ingeschreven zaken : Hangend bij 't begin van 't jaar. Nieuwe in de loop van het jaar, aanhangig gemaakt. Zaken bij vonnis afgehandeld. Betichten gevonnist : In eerste aanleg. In beroep.
58,610	60,988	65,204	63,169	60,219	62,069	64,741	<i>Totaal der gevonniste betichten.</i>
9,680 8,026 9,574 11,624 19,706	9,860 7,903 9,709 12,186 21,330	7,800 9,154 10,122 13,907 24,221	9,130 7,845 9,267 13,120 23,807	9,771 7,361 8,757 11,924 22,406	9,790 7,450 8,537 12,251 24,041	10,085 8,205 8,668 12,881 24,902	Gevonnist in eerste aanleg of in beroep : Vrijgesproken. Veroordeeld tot gevangenisstraf : voorwaardelijk. onvoorwaardelijk. Veroordeeld tot geldboete : voorwaardelijk. onvoorwaardelijk.
48,930	51,128	57,404	54,039	50,448	52,279	54,656	<i>Totaal der veroordelingen.</i>

(1) Schoolwetovertradingen niet inbegrepen. — (2) De kinderrechtbanken zijn eveneens terzake bevoegd.

SPECIFICATIONS	1900	1910	1920	1925	1930	1935	1939
Cours d'appel.							
Nombre des arrêts en matière répressive :							
confirmatifs	1,933	2,737	1,764	1,707	1,687	2,921	2,177
infirmatifs en tout ou en partie	1,358	1,673	1,684	1,521	1,756	2,082	2,123
<i>Total</i>	3,291	4,410	3,448	3,228	3,443	5,003	4,300
Nombre des prévenus	5,110	6,716	5,096	4,315	4,980	7,240	6,612
Cours d'assises.							
Affaires jugées :							
Affaires criminelles	82	69	381	129	96	86	29
Délits politiques et de presse	10	—	2	3	1	1	4
<i>Total</i>	92	69	383	132	97	87	33
<i>Affaires criminelles.</i>							
Acquittés	32	25	203	40	29	28	5
Accusés :							
Internés en vertu de la loi de défense sociale (9 avril 1930).....	—	—	—	—	—	4	—
Condamnés à la peine :							
de mort	3	6	70	18	6	5	4
des travaux forcés à perpétuité.....	5	10	25	14	8	5	1
des travaux forcés à temps	40	35	113	46	32	25	14
de la détention	—	—	217	13	—	2	—
de la réclusion	15	12	31	29	24	20	4
de l'emprisonnement	6	3	243	21	19	37	4
de l'amende	—	—	—	—	—	—	—
<i>Total des condamnations et internements</i>	68	65	699	141	89	98	27
Accusés jugés contradictoirement	100	90	643	140	116	125	32
Accusés jugés par contumace	1	1	259	21	2	1	—
Cour de Cassation, 2^e Chambre.							
Arrêts rendus :							
Cassation.....	92	135	83	131	93	111	89
Rejet	487	475	558	546	591	805	770
Autres	33	54	50	19	20	12	16
<i>Total</i>	612	664	691	696	704	928	875

Strafgerecht (vervolg).

1950	1951	1952	1953	1954	1955	1956	OPSOMMING
1,850	2,081	2,387	2,558	2,789	2,717	2,623	Hoven van Beroep.
3,847	2,400	2,357	2,142	2,499	2,952	2,879	Aantal arresten in strafzaken :
							Bevestigende.
							Geheel of gedeeltelijk tenietdoende.
5,697	4,481	4,744	4,700	5,288	5,669	5,502	<i>Totaal.</i>
8,092	7,317	7,116	6,712	7,567	7,694	7,654	Aantal beklagden.
37	33	33	30	22	25	22	Hoven van Assisen.
							Berechte zaken :
							Criminele zaken.
							Politieke of permisdrijven.
37	33	33	30	22	25	22	<i>Totaal.</i>
9	24	11	10	5	6	8	<i>Criminele zaken.</i>
							Vrijgesproken.
							Beschuldigten :
			2		1		Krachtens de wet op het sociaal verweer (9 april 1930) geïnterneerd.
							Veroordeeld tot :
2	1	1	3	1	4	2	doodstraf.
8	7	4	8	2	2	3	levenslange dwangarbeid.
12	14	19	15	8	13	9	tijdelijke dwangarbeid.
							hechtenis.
12	22	13	1	17		4	opsluiting.
7	10	13	7	22	3	1	gevangenis.
							geldboete.
41	54	50	36	50	23	19	<i>Totaal der veroordelingen en interneringen.</i>
49	78	61	46	52	29	27	Beschuld. gevonnist op tegenspraak.
1				3			Beschuldigten gevonnist bij verstek.
							Hof van Verbreking, 2^e Kamer.
							Arresten :
143	161	177	197	226	247	328	van verbreking.
689	650	820	1,000	913	1,042	1,066	van verwerping.
32	31	23	30	33	34	32	andere.
864	842	1,020	1,227	1,172	1,323	1,426	<i>Totaal.</i>

**Personnel des tribunaux de première instance et des justices de paix.
Nombre d'avocats et de notaires.
Personeel der rechtbanken van eerste aanleg en der vrederechten.
Aantal advocaten en notarissen.**

(Source : Ministère de la Justice)

(Bron : Ministerie van Justitie)

ARRONDISSEMENTS JUDICIAIRES	Tribunaux de première instance Rechtbanken van eerste aanleg								Justices de paix Vrederechten		GERECHTELIJKE ARRONDISSEMEN- TEN
	Présidents et vice- présidents Voorzitters en onder- voorzitters	Juges Rechters	Procu- reurs du Roi et sub- stituts Procureurs des Konings en sub- stituten	Greffiers Griffiers (1)	Avoués Pleitbe- zorgers	Huissiers Deur- waarders	Notaires Notaris- sen	Avocats Advoca- ten	Juges Rechters (2)	Greffiers Griffiers (1)	

(Situation au 31 décembre 1956. — Toestand op 31 december 1956.)

Anvers	8	28	25	25	12	44	108	406	15	19	Antwerpen.
Malines	2	6	6	8	6	12	27	56	5	6	Mechelen.
Turnhout	2	5	4	5	7	7	27	35	6	6	Turnhout.
Bruxelles	14	45	43	55	14	49	150	1,311	30	32	Brussel.
Louvain	2	9	5	9	4	14	36	99	6	7	Leuven.
Nivelles	2	5	6	8	5	10	33	44	5	6	Nijvel.
Charleroi	5	24	19	24	5	30	67	169	12	15	Charleroi.
Mons	2	16	14	13	9	26	48	118	10	12	Bergen.
Tournai	2	7	6	8	5	11	42	54	9	11	Doornik.
Bruges	3	12	7	12	4	22	48	144	8	12	Brugge.
Ypres	1	4	3	4	6	6	25	33	5	6	Ieper.
Courtrai	3	9	7	8	4	17	50	97	6	10	Kortrijk.
Furnes	1	3	2	3	6	5	14	14	2	4	Veurne.
Termonde	3	10	7	9	5	17	55	99	8	10	Dendermonde.
Gand	5	19	12	18	6	25	83	251	13	17	Gent.
Audenarde	2	6	3	7	9	12	37	36	5	8	Oudenaarde.
Huy	2	5	5	7	8	10	29	33	3	5	Hoei.
Liège	6	23	25	25	9	27	78	395	15	18	Luik.
Verviers	2	10	7	10	6	14	36	62	7	11	Verviers.
Hasselt	2	5	5	6	9	10	29	45	4	7	Hasselt.
Tongres	2	5	5	5	4	7	27	42	5	7	Tongeren.
Arlon	1	3	4	4	2	9	16	16	6	6	Aarlen.
Marche-en-Famenne.	1	3	3	3	8	5	16	16	6	7	Marche-en-Famen.
Neufchâteau	1	4	3	4	5	5	17	12	6	7	Neufchâteau.
Dinant	2	7	4	7	8	11	27	43	9	9	Dinant.
Namur	2	8	6	9	5	18	30	84	5	7	Namen.
<i>Total...</i>	78	281	236	296	171	423	1,155	3,714	211	265	<i>Totaal.</i>

(Situation au 31 décembre 1957. — Toestand op 31 december 1957.)

Anvers	8	28	25	25	11	44	107	399	14	20	Antwerpen.
Malines	2	6	5	8	7	12	27	54	5	6	Mechelen.
Turnhout	1	5	4	5	7	7	26	34	6	6	Turnhout.
Bruxelles	13	46	44	54	14	51	148	1,269	30	33	Brussel.
Louvain	2	9	5	9	4	14	36	97	5	8	Leuven.
Nivelles	2	5	6	8	5	10	32	46	5	6	Nijvel.
Charleroi	6	22	17	24	5	30	67	169	11	15	Charleroi.
Mons	3	14	14	14	9	25	49	114	10	11	Bergen.
Tournai	2	8	5	8	5	12	40	51	9	11	Doornik.
Bruges	3	11	7	13	4	22	48	143	8	12	Brugge.
Ypres	1	4	3	4	6	7	25	32	5	6	Ieper.
Courtrai	3	10	7	8	4	16	50	88	6	10	Kortrijk.
Furnes	1	3	2	3	6	5	14	15	2	4	Veurne.
Termonde	3	9	7	9	5	18	56	101	8	11	Dendermonde.
Gand	5	18	12	20	7	25	85	255	15	17	Gent.
Audenarde	2	6	3	7	9	13	38	36	5	8	Oudenaarde.
Huy	2	5	5	7	8	10	28	35	3	5	Hoei.
Liège	6	23	22	25	9	27	78	397	15	17	Luik.
Verviers	2	9	7	10	6	14	36	59	7	11	Verviers.
Hasselt	1	5	5	5	9	10	30	49	6	8	Hasselt.
Tongres	2	5	4	4	4	8	26	44	5	8	Tongeren.
Arlon	1	4	3	4	2	9	16	21	6	6	Aarlen.
Marche-en-Famenne.	1	3	3	3	8	4	16	17	6	6	Marche-en-Famen.
Neufchâteau	1	4	3	4	5	5	17	14	6	6	Neufchâteau.
Dinant	2	7	4	6	8	11	27	40	9	9	Dinant.
Namur	2	8	6	9	5	18	31	86	5	7	Namen.
<i>Total...</i>	77	277	228	296	172	427	1,153	3,665	212	267	<i>Totaal.</i>

(1) Greffiers, greffiers-adjoints, etc.
(2) Dont 20 juges de paix de complément.(1) Griffiers, adjunct-griffiers, enz.
(2) Waaronder 20 toegevoegde vrederechters.

Statistique criminelle. - Criminele statistiek.

I. Age des condamnés au moment de l'infraction.

I. Leeftijd der veroordeelden op het oogenblik van het strafbaar feit.

Condamnés âgés, au moment de l'infraction, de	1900	1910	1920	1930	1939	1950	1953	1954	1955	1956	Leeftijd der veroordeelden, op het oogenblik van het strafbaar feit
Hommes — Mannen											
Moins de 21 ans ...	8,277	6,999	5,132	3,492	1,774	2,396	1,948	1,609	1,700	2,370	Beneden 21 j.
21 à moins de 30 ans	16,318	15,222	8,087	11,326	6,190	7,247	6,792	6,612	6,236	6,386	Van 21 tot beneden 30 jaar
30 à moins de 40 ans	9,344	10,327	6,830	8,449	8,185	5,725	5,735	5,239	5,413	5,445	Van 30 tot beneden 40 jaar
40 à moins de 50 ans	4,469	5,199	4,458	4,837	4,851	4,922	4,472	4,203	4,224	4,137	Van 40 tot beneden 50 jaar
50 à moins de 60 ans	1,985	2,184	1,857	2,344	2,471	2,217	2,249	2,168	2,335	2,325	Van 50 tot beneden 60 jaar
60 ans et plus.....	832	776	660	858	1,049	927	867	765	696	651	60 jaar en ouder.
Age inconnu	18	5	2	7	9	—	—	—	—	—	Leeftijd onbekend.
Total : ...	41,233	40,712	27,026	31,313	24,529	23,434	22,063	20,596	20,604	21,314	Totaal
Femmes — Vrouwen											
Moins de 21 ans ...	1,940	1,671	1,970	775	539	642	542	435	488	652	Beneden 21 j.
21 à moins de 30 ans	3,685	3,991	3,658	2,576	1,776	2,051	1,991	1,790	1,799	1,777	Van 21 tot beneden 30 jaar
30 à moins de 40 ans	3,336	3,531	3,284	2,585	2,405	1,786	1,717	1,614	1,634	1,549	Van 30 tot beneden 40 jaar
40 à moins de 50 ans	2,096	2,197	2,343	1,582	1,561	1,563	1,256	1,221	1,267	1,154	Van 40 tot beneden 50 jaar
50 à moins de 60 ans	999	937	1,084	799	751	769	716	664	714	726	Van 50 tot beneden 60 jaar
60 ans et plus.....	395	380	449	322	337	300	248	199	184	165	60 jaar en ouder.
Age inconnu	3	1	—	2	2	—	—	—	—	—	Leeftijd onbekend
Total : .	12,454	12,708	12,788	8,641	7,371	7,111	6,470	5,923	6,086	6,023	Totaal.

N.B. - Les condamnations passées en force de chose jugée sont seules inscrites dans la statistique criminelle. Il ne pourrait donc y avoir de concordance, quant au nombre de condamnés, entre les chiffres de cette statistique et ceux de la statistique de l'administration de la Justice.

N.B. - Alleen de veroordelingen in kracht van gewijsde gegaan, worden in de criminele statistiek vermeld. Er kan dus geen overeenkomst bestaan, wat het aantal veroordeelden betreft, tussen de cijfers dezer statistiek en die der statistiek van de rechtsbedeling.

II. Nombre des condamnés. — II. Aantal veroordeelden.

SPÉCIFICATIONS	OP SOMMING										
	1900	1910	1920	1930	1939	1950	1953	1954	1955	1956	
A. Nombre de condamnés.											
Primaires	H. 23,099 F. 9,203 Tot. : 32,302	H. 20,443 F. 8,135 Tot. : 28,578	H. 15,848 F. 8,899 Tot. : 24,747	H. 17,567 F. 5,682 Tot. : 23,249	H. 12,223 F. 4,886 Tot. : 17,109	H. 13,139 F. 4,724 Tot. : 17,863	H. 12,077 F. 4,385 Tot. : 16,462	H. 10,925 F. 3,956 Tot. : 14,881	H. 11,037 F. 4,109 Tot. : 15,146	H. 11,367 F. 3,989 Tot. : 15,356	A. Total der veroordeelden. M. } V. } Tot. }
Récidivistes	H. 18,134 F. 3,251 Tot. : 21,385	H. 20,269 F. 4,573 Tot. : 24,842	H. 13,746 F. 2,959 Tot. : 16,705	H. 13,746 F. 2,959 Tot. : 16,705	H. 12,306 F. 2,485 Tot. : 14,791	H. 10,295 F. 2,387 Tot. : 12,682	H. 9,986 F. 2,085 Tot. : 12,071	H. 9,671 F. 1,967 Tot. : 11,638	H. 9,567 F. 1,977 Tot. : 11,544	H. 9,947 F. 2,034 Tot. : 11,981	M. } V. } Tot. }
Ensemble	H. 41,233 F. 12,454 Tot. : 53,687	H. 40,712 F. 12,708 Tot. : 53,420	H. 27,026 F. 12,788 Tot. : 39,814	H. 31,313 F. 8,641 Tot. : 39,954	H. 24,529 F. 7,371 Tot. : 31,900	H. 23,434 F. 7,111 Tot. : 30,545	H. 22,063 F. 6,470 Tot. : 28,533	H. 20,596 F. 5,923 Tot. : 26,519	H. 20,604 F. 6,086 Tot. : 26,690	H. 21,314 F. 6,023 Tot. : 27,337	M. } V. } Tot. }
B. Condamnés ayant :											
commis leur infraction sous l'influence de la boisson	H. 939 F. 17 Tot. : 956	H. 349 F. 11 Tot. : 360	H. 52 F. — Tot. : 52	H. 911 F. 20 Tot. : 931	H. 229 F. 18 Tot. : 237	H. 5 F. — Tot. : 5	H. 4 F. — Tot. : 4	H. 2 F. 1 Tot. : 3	H. 6 F. — Tot. : 6	H. 2 F. — Tot. : 2	M. } V. } Tot. }
encouru au moins une condamnation pour ivresse publique	H. 4,920 F. 218 Tot. : 5,138	H. 6,738 F. 272 Tot. : 7,010	H. 2,986 F. 119 Tot. : 3,105	H. 4,311 F. 171 Tot. : 4,482	H. 3,830 F. 172 Tot. : 4,002	H. 2,155 F. 158 Tot. : 2,313	H. 1,878 F. 120 Tot. : 1,998	H. 1,825 F. 124 Tot. : 1,949	H. 1,777 F. 111 Tot. : 1,888	H. 1,801 F. 105 Tot. : 1,906	M. } V. } Tot. }
encouru une condamnation pour ivresse publique et ayant en outre commis leur infraction sous l'influence de la boisson	H. 4,485 F. 141 Tot. : 4,626	H. 4,263 F. 174 Tot. : 4,437	H. 1,490 F. 51 Tot. : 1,541	H. 3,862 F. 126 Tot. : 3,988	H. 1,964 F. 110 Tot. : 2,074	H. 1,981 F. 131 Tot. : 2,112	H. 1,699 F. 97 Tot. : 1,796	H. 1,655 F. 107 Tot. : 1,762	H. 1,787 F. 125 Tot. : 1,912	H. 1,807 F. 118 Tot. : 1,925	M. } V. } Tot. }
Total	H. 10,344 F. 376 Tot. : 10,720	H. 11,350 F. 457 Tot. : 11,807	H. 4,528 F. 170 Tot. : 4,698	H. 9,084 F. 317 Tot. : 9,401	H. 6,023 F. 300 Tot. : 6,323	H. 4,141 F. 289 Tot. : 4,430	H. 3,581 F. 217 Tot. : 3,798	H. 3,482 F. 232 Tot. : 3,714	H. 3,570 F. 236 Tot. : 3,806	H. 3,610 F. 223 Tot. : 3,833	M. } V. } Tot. }

B. Veroordeelden :

die handelden onder invloed van de drank.

die minstens éénmaal voor openbare dronkenschap veroordeeld werden.

die reeds voor openbare dronkenschap veroordeeld werden en bovendien het misdrijf pleegden onder invloed van de drank.

Total.

III. Répartition des condamnés d'après l'état civil.
III. Indeling der veroordeelden naar de burgerlijke staat.

SPÉCIFICATIONS	OP SOMMING									
	1920	1930	1939	1950	1953	1954	1955	1956		
Hommes.										
Célibataires	12,425	13,064	8,471	8,273	7,516	6,765	6,901	7,163	Mannen.	
Mariés	13,843	17,000	14,721	13,927	13,369	12,669	12,558	13,016	Ongehuwd.	
Veufs	621	719	747	556	533	496	435	398	Gehuwd.	
Divorcés	116	385	556	646	643	666	707	734	Weduwaren.	
Etat civil inconnu	21	145	34	32	2	—	3	3	Uit de echt gescheiden.	
Total :	27,026	31,313	24,529	23,434	22,063	20,596	20,604	21,314	Burgerlijke staat onbekend.	
Femmes.										
Célibataires	3,578	1,575	1,105	1,248	954	848	864	862	Vrouwen.	
Mariés	8,515	6,508	5,735	5,274	5,014	4,532	4,693	4,661	Ongehuwd.	
Veufs	627	383	327	353	302	291	293	253	Gehuwd.	
Divorcés	63	155	201	233	200	252	235	247	Weduwaren.	
Etat civil inconnu	5	20	3	3	—	—	1	—	Uit de echt gescheiden.	
Total :	12,788	8,641	7,371	7,111	6,470	5,923	6,086	6,023	Burgerlijke staat onbekend.	
Total.										
Célibataires	16,003	14,639	9,576	9,521	8,470	7,613	7,765	8,025	Totaal.	
Mariés	22,358	23,508	20,456	19,201	18,383	17,201	17,251	17,677	Ongehuwd.	
Veufs	1,248	1,102	1,074	909	835	787	728	651	Gehuwd.	
Divorcés	179	540	757	879	843	918	942	981	Weduwar.	
Etat civil inconnu	26	165	37	35	2	—	4	3	Uit de echt gescheiden.	
Total :	39,814	39,954	31,900	30,545	28,533	26,519	26,690	27,337	Burgerlijke staat onbekend.	

IV. Classement des récidivistes d'après le nombre de condamnations encourues.
IV. Indeling van de recidivisten naar het aantal opgelopen veroordelingen.

SPÉCIFICATIONS	Hommes — Mannen										Femmes — Vrouwen										
	1900	1910	1920	1930	1939	1950	1953	1954	1955	1956	1900	1910	1920	1930	1939	1950	1953	1954	1955	1956	
2 condamnations	7,481	7,240	4,608	5,478	4,478	4,412	4,059	3,934	3,887	3,968	1,808	2,170	1,953	1,442	1,214	1,223	1,077	976	994	1,014	2 veroordelingen.
3 »	3,546	4,052	2,082	2,768	2,430	2,020	2,099	2,000	1,989	2,121	1,667	1,008	833	612	542	517	437	405	444	418	3 »
4 »	2,086	2,443	1,214	1,604	1,513	1,094	1,199	1,125	1,113	1,219	315	488	399	332	265	263	219	196	219	244	4 »
5 »	1,308	1,612	759	945	947	754	712	694	723	746	157	283	212	188	155	123	123	137	114	122	5 »
6 » et plus	3,713	4,922	2,515	2,951	2,938	2,015	1,917	1,918	1,855	1,893	304	624	492	385	309	261	229	253	206	236	6 » en meer.
Total :	18,134	20,269	11,178	13,746	12,306	10,295	9,986	9,671	9,567	9,947	3,251	4,573	3,889	2,959	2,485	2,387	2,085	1,967	1,977	2,034	Totaal.

Libérations conditionnelles. - Voorwaardelijke invrijheidstellingen.

SPÉCIFICATIONS	1900	1910	1920	1930	1939	1950	1953	1954	1955	1956	OFSOMMING
	Hommes	204	176	464	495	475	3,973	948	874	873	
Femmes	32	26	98	62	60	323	104	84	101	79	Vrouwen.
Age :											
Moins de 20 ans	10	18	36	15	11	12	22	31	19	10	Leef tijd :
De 20 à — de 25 ans	57	52	150	82	44	226	144	167	169	112	Minder dan 20 jaar.
De 25 à — de 30 ans	62	36	108	124	83	853	154	143	146	135	Van 20 tot — dan 25 jaar.
De 30 à — de 40 ans	57	63	133	151	190	1,419	280	280	257	204	Van 25 tot — dan 30 jaar.
De 40 à — de 50 ans	23	25	88	111	119	1,098	246	205	205	172	Van 30 tot — dan 40 jaar.
De 50 à — de 60 ans	14	6	33	52	57	556	130	99	131	108	Van 40 tot — dan 50 jaar.
60 ans et plus	13	2	14	22	31	132	44	33	47	32	Van 50 tot — dan 60 jaar.
Etat civil:											
Célibataires	116	105	246	213	137	1,448	341	335	344	262	Burgerlijke staat :
Mariés	109	91	273	292	343	2,497	582	494	519	412	Ongehuwden.
Veufs	9	6	35	29	29	152	47	46	40	28	Gehuwden.
Divorcés	2	—	8	23	26	199	82	83	71	71	Weduwnaren.
											Uit de echt gesecheiden.

Infractions individuelles (1) - 1955. - Individuele inbreuken (1)
 a. Primaires. — b. Récidivistes. — a. Eerstveroordeelden. — b. Recidivisten (1)

FAITS EN BELGIQUE dans un lieu déterminé en (2)	Communes de — Gemeenten van												FEITEN IN BELGIE BEDREVEN in op een bepaalde plaats (2)
	100.000 hab. et plus inv. en meer		25.000-100.000 habitants inwoners		10.000-25.000 habitants inwoners		moins de 10.000 hab. - inv.		Total		Ensemble Samen		
	a*	b*	a	b	a	b	a	b	a	b			
Janvier	307	280	145	177	173	148	585	468	1.210	1.073	2.283	Januari.	
Février	193	237	170	136	142	123	397	329	902	825	1.727	Februari.	
Mars	258	251	183	149	162	162	549	360	1.152	922	2.074	Maart.	
Avril	272	277	189	183	177	170	603	447	1.241	1.077	2.318	April.	
Mai	281	276	180	168	178	186	638	471	1.277	1.101	2.378	Mei.	
Juin	292	264	170	161	191	176	664	493	1.317	1.094	2.411	Juni.	
Juillet	258	277	214	180	227	185	753	565	1.452	1.207	2.659	Juli.	
Août	257	265	192	185	218	198	672	513	1.339	1.161	2.500	Augustus.	
Septembre	300	292	201	161	185	163	610	476	1.296	1.092	2.388	September.	
Octobre	291	315	185	164	221	150	630	505	1.327	1.134	2.461	October.	
Novembre	271	279	162	162	163	155	503	403	1.099	999	2.098	November.	
Décembre	242	241	197	169	156	202	514	469	1.109	1.081	2.190	December.	
Période de plusieurs mois	89	67	71	20	46	26	121	60	327	173	500	Periode van meerdere maanden.	
Epoque inconnue ou indéterminée	219	181	228	191	144	120	563	426	1.154	918	2.072	Niet gekend of onbepaald tijdstip.	
Total	3,530	3,502	2,487	2,206	2,383	2,164	7,802	5,985	16,202	13,857	30,059	Total.	

(1) Par « infractions individuelles » il y a lieu d'entendre toutes les infractions définitivement jugées, entrant dans la statistique criminelle et commises en 1955 par les 26,690 condamnés retenus par cette statistique.
 (2) Non compris 1,835 faits commis en Belgique dans un lieu inconnu ou indéterminé et 51 faits commis à l'étranger.
 * a — Primaires; b — Récidivistes.
 * a — Eerstveroordeelden; b Recidivisten.

Déclarations de faillite et demandes de concordat judiciaire.
Faillietverklaringen en aanvragen om gerechtelijk concordaat.
 Déclarations de faillites. — Faillietverklaringen.

Ressorts de Cours d'appel	1900	1910	1920	1930	1939	1950	1952	1953	1954	1955	1956	Rechtsgebieden der Hoven van beroep
Bruxelles	348	366	53	416	520	307	348	446	392	438	536	Brussel.
Gand	110	113	20	128	147	111	156	160	146	150	160	Gent.
Liège	77	113	20	91	78	87	101	110	139	112	124	Luik.
<i>Le Royaume : ...</i>	535	592	93	635	745	505	605	716	677	700	820	<i>Het Rijk.</i>

Demandes de concordat judiciaire. — Aanvragen om gerechtelijk concordaat.

Ressorts de Cours d'appel	1900	1910	1920	1930	1939	1950	1952	1953	1954	1955	1956	Rechtsgebieden der Hoven van beroep
Bruxelles	127	221	14	..	204	60	51	74	77	67	60	Brussel.
Gand	43	47	4	..	72	35	30	40	30	34	39	Gent.
Liège	33	58	2	..	66	46	53	61	65	94	73	Luik.
<i>Le Royaume : .</i>	203	326	20	374	342	141	134	175	172	195	172	<i>Het Rijk.</i>

Faillites terminées par liquidation. - Door vereffening beëindigde faillissementen.

SPÉCIFICATIONS	Importance du passif - Bedrag van het passief						Tot.	OPSOMMING
	Moins de 50,000 fr	50,000 à - tot 100,000 fr	100,000 à - tot 200,000 fr	200,000 à - tot 500,000 fr	500,000 à - tot 1,000,000 f	1,000,000 f et plus en meer		
1956.								
<i>Dividende distribué :</i>								<i>Uitkering :</i>
Aucun	6	5	17	18	15	8	69	Geen.
Moins de 10 %	3	8	18	30	20	20	99	Minder dan 10 %.
10 à moins de 20 %	1	4	8	8	9	7	37	10 tot minder dan 20 %.
20 à moins de 30 %	—	—	4	7	4	9	24	20 tot minder dan 30 %.
30 à moins de 50 %	1	4	3	8	6	4	26	30 tot minder dan 50 %.
50 à moins de 75 %	1	3	2	5	1	1	13	50 tot minder dan 75 %.
75 % et plus	4	3	1	2	2	—	12	75 % en meer.
Païement intégral	8	8	4	6	2	2	30	Volledige uitkering.
Inconnu	—	—	1	1	—	—	2	Onbekend.
<i>Total :</i>	24	35	58	85	59	51	312	<i>Totaal.</i>
<i>Emploi (1,000 fr) de l'actif.</i>								<i>Benutting (1,000 fr) van het actief.</i>
Passif chirographaire	614	2,454	8,728	27,891	39,657	104,925	184,269	Onderhands passief.
Frais divers	137	193	486	926	1,446	3,339	6,527	Kosten van alle aard.
Honoraires des curateurs	165	259	574	1,488	1,253	2,966	6,705	Honor. der curatoren.
Païem. aux créanciers privil. .	883	1,540	1,912	6,471	7,889	25,173	43,868	Uitk. aan de bevoorr. schuld.
Païement aux créanciers chirographaires	158	646	820	2,640	2,944	7,447	14,655	Uitkering aan de onbevoorr. schuldeisers.
<i>Total des païements aux créanciers</i>	1,957	5,092	12,520	39,416	53,189	143,850	256,024	<i>Totaal der uitkeringen aan de schuldeisers</i>

Justice civile et commerciale.

SPÉCIFICATIONS	1900	1910	1920	1930	1939
Justices de paix.					
Affaires ayant été inscrites :					
sur citation	23,697	36,599	85,665	48,260	112,222
sur comparution volontaire	80,268	125,279	103,037	57,301	61,819
sur requête	—	—	—	—	—
Affaires terminées :					
par radiation, etc.	85,225	130,574	111,433	61,219	68,923
par jugement.....	18,740	31,304	77,269	44,342	105,118
Affaires en conciliation :					
terminées à l'amiable	—	—	—	—	—
restées sans suite connue	—	—	—	—	—
<i>Total des affaires terminées....</i>	103,965	161,878	188,702	105,561	174,041
Tribunaux de commerce.					
Affaires nouvelles introduites pendant l'année	31,544	43,359	25,201	61,328	39,537
Affaires terminées :					
par jugement	23,795	33,240	15,350	51,052	31,857
par transaction, radiation, etc.	10,048	11,228	11,287	13,017	9,803
Affaires restant à juger.....	7,808	17,478	25,196	29,459	17,880
Nombres des :					
sursis de paiement	—	—	—	4	3
concordats judiciaires homologués.....	113	166	11	218	174
faillites déclarées	535	592	93	635	745
Tribunaux de première instance.					
Affaires nouvelles introduites pendant l'année	10,060	13,106	17,342	20,084	17,465
Affaires terminées :					
par jugement.....	7,366	9,216	9,702	13,520	14,555
par transaction, radiation, etc.	2,624	3,121	4,690	6,533	5,217
Affaires restant à juger	9,264	16,595	25,822	27,536	16,970
Nombre de jugements accueillant des demandes en matière de :					
divorce	939	1,299	2,366	2,434	3,520
séparation de corps	102	149	103	230	213
Jugements statuant sur les demandes de « Pro Deo »	4,489	6,611	8,559	4,926	7,331
dont accordées	4,000	6,105	7,423	4,577	6,680
Cours d'appel.					
Affaires inscrites :					
pendantes au début de l'année	1,202	1,484	2,206	4,658	4,072
nouvelles, introduites pendant l'année.....	1,376	1,615	1,791	3,236	2,716
Affaires terminées :					
par arrêt au fond	1,080	1,200	1,193	2,331	2,279
par transaction, abandon, etc.	216	312	559	878	613
Affaires restant à juger.....	1,282	1,587	2,245	4,685	3,896
Arrêts rendus :					
en matière fiscale.....	—	—	—	233	307
Cour de cassation, 1^{re} chambre.					
Affaires inscrites :					
pendantes au début de l'année.....	56	47	78	116	123
nouvelles, introduites pendant l'année.....	31	52	63	125	92
Affaires terminées :					
par arrêt au fond	44	40	64	130	73
par arrêt décrétant la déchéance, le désistement .	2	3	1	2	3
Affaires restant à juger.....	41	56	76	109	139

— Burgerlijke zaken en handelszaken.

1950	1952	1953	1954	1955	1956	OPSOMMING
						Vredegerechten.
92,082	115,617	120,882	118,504	121,356	117,916	Zaken ingeschreven :
90,126	6,327	5,339	5,853	3,127	3,248	op dagvaarding.
—	—	—	—	4,521	5,221	op vrijwillige verschijning.
95,085	18,071	16,577	15,902	15,214	14,549	op verzoekschrift.
87,123	103,873	109,644	108,455	113,654	111,989	Zaken afgehandeld :
—	37,733	36,694	35,264	34,161	33,679	bij schrapping, enz.
—	59,202	57,667	56,449	61,429	62,014	bij vonnis.
						Zaken van verzoening :
						geëindigd bij minnelijke schikking.
						zonder bekend gevolg gebleven.
182,208	218,879	220,582	216,070	224,458	222,231	<i>Totaal der geëindigde Zaken.</i>
						Rechtbanken van koophandel.
40,306	43,116	48,005	50,043	51,361	54,645	Nieuwe zaken in de loop van het jaar ingeleid.
33,936	36,164	40,540	42,451	44,346	46,399	Zaken afgehandeld :
8,361	9,575	8,737	9,613	9,255	9,852	bij vonnis.
19,447	19,692	20,877	21,978	22,262	23,079	bij dading, schrapping, enz.
1	—	1	1	2	2	Nog te berechten zaken.
79	72	67	92	85	64	Aantal :
505	605	716	677	710	839	opschorsingen van betaling.
						bekrachtigde gerechtelijke concordaten.
						verklaarde faillissementen.
						Rechtbanken van eerste aanleg.
26,849	28,685	28,438	26,243	26,491	27,651	Nieuwe zaken in de loop van het jaar ingeleid.
23,141	22,264	23,732	21,404	21,661	22,071	Zaken afgehandeld :
7,483	6,489	6,171	7,658	6,392	5,579	bij vonnis.
29,380	28,927	28,381	27,227	26,626	27,687	bij dading, schrapping, enz.
5,148	4,481	4,195	4,453	4,671	4,653	Nog te berechten zaken.
285	249	280	272	263	261	Aantal uitspraken rechtingang verlenend aan vorderingen tot :
6,230	5,600	5,398	5,820	5,842	5,713	echtscheiding.
5,712	5,226	4,993	5,524	5,441	5,249	scheiding van tafel en bed.
						Vonnissen waarbij uitspraak gedaan wordt over aanvragen tot :
						kosteloze rechtspleging.
						waarvan ingewilligd.
						Hoven van Beroep.
5,608	5,180	4,845	4,861	4,747	4,840	Ingeschreven zaken :
3,186	3,602	3,724	3,454	3,589	3,555	hangend bij 't begin van 't jaar.
2,583	2,725	2,931	2,810	2,808	2,840	nieuwe, in de loop van het jaar ingeleid.
1,002	1,212	777	773	722	827	Afgehandelde zaken :
5,209	4,845	4,861	4,732	4,806	4,728	bij arrest ten gronde.
388	1,166	1,391	1,857	2,545	2,818	bij dading, afst. v. instantie, enz.
						Nog te berechten zaken.
						Arresten verleend :
						in fiscale zaken.
						Hof van verbreking, 1^e kamer.
190	222	243	256	253	237	Ingeschreven zaken :
145	184	200	199	236	240	hangend bij 't begin van 't jaar.
127	160	176	187	237	205	nieuwe, in de loop van het jaar ingeleid.
11	3	10	15	12	8	Zaken afgehandeld :
197	243	256	253	240	264	bij arrest ten gronde.
						bij arrest van vervallenverklaring, van afstand van instantie.
						Nog te berechten zaken.

**Statistique de l'activité du Conseil d'Etat.
Statistiek van de bedrijvigheid van de Raad van State.**

SPÉCIFICATIONS	1950	1951	1952	1953	1954	1955	OPGAVEN
I. Section de législation.							I. Afdeling wetgeving.
Avis émis	827	855	709	669	515	437	Uitgebrachte adviezen.
II. Section d'administration.							II. Afdeling administratie.
1. Compétence d'avis :							1. Bevoegdheid tot advies :
a) avis émis en matière de contentieux de l'indemnité (art. 7, par. 1)	14	27	15	14	19	11	a) uitgebrachte adviezen inzake geschillen voor vergoeding (art. 7, par. 1).
b) autres avis	52	24	28	22	23	22	b) andere adviezen.
c) total des avis	66	51	43	36	42	33	c) totaal der adviezen.
2. Compétence juridictionnelle :							2. Rechtsprekende bevoegdheid.
a) arrêts rendus en matière de recours contre des décisions contentieuses administratives (art. 9)	91	74	199	360	396	418	a) arresten verleend inzake beroepen tegen administratieve beslissingen in betwiste zaken (art. 9).
b) arrêts rendus en matière de recours contre des actes et règlements administratifs (art. 9)							b) arresten verleend inzake beroepen tegen bestuurlijke akten en reglementen (art. 9).
— accordant l'annulation	70	93	90	68	73	144	— de nietigverklaring toest
— refusant l'annulation	131	213	269	226	241	182	— de nietigverklaring weig.
— total	201	306	359	294	314	326	— totaal.
c) autres arrêts	149	118	226	270	179	131	c) andere arresten.
d) total des arrêts	441	498	784	924	889	875	d) totaal der arresten.
3. Compétence en matière minière et d'unions professionnelles :							3. Bevoegdheid betreffende mijnzaken en beroepsverenigingen : Geëindigde zaken.
Affaires terminées	1,164	694	647	687	670	596	
4. Affaires terminées autrement que par avis ou arrêt	28	—	31	13	70	49	4. Zaken op andere wijze dan door advies of arrest geëindigd.
5. Total des affaires terminées	1,699	1,243	1,505	1,660	1,671	1,553	5. Totaal der geëindigde zaken.

**Population des dépôts de mendicité, des maisons de refuge,
des établissements d'observation et d'éducation de l'Etat. ⁽¹⁾**
**Bevolking der bedelaarsgestichten,
toevluchtshuizen, rijkswaarnemings- en opvoedingsgestichten. ⁽¹⁾**

(Situation au 31 décembre. — Toestand op 31 december.)

ANNÉES JAREN	Dépôts de mendicité Bedelaarsgestichten			Maisons de refuge Toevluchtshuizen			Etablissements d'observation de l'Etat Rijkswaarnemings- gestichten			Etablissements d'éducation de l'Etat Rijksopvoedings- gestichten		
	Hommes Mannen	Femmes Vrouwen	Total	Hommes Mannen	Femmes Vrouwen	Total	Hommes Mannen	Femmes Vrouwen	Total	Hommes Mannen	Femmes Vrouwen	Total
1925	1,315	163	1,478	669	106	775	118	48	166	601	366	967
1930	1,046	118	1,164	774	61	835	130	44	174	574	219	793
1935	869	84	953	982	71	1,053	103	40	143	479	182	661
1939	862	75	937	721	58	779	115	31	148	523	166	689
1946	156	68	224	203	55	258	175	60	235	1,005	235	1,241
1947	226	63	289	217	47	264	183	49	232	920	251	1,171
1948	265	79	344	276	35	311	181	65	246	856	242	1,098
1949	241	82	323	353	32	385	157	69	226	810	219	1,029
1950	238	45	283	316	26	342	187	56	243	777	156	933
1951	24	48	72	326	32	358	131	57	188	622	179	801
1952	43	64	107	314	37	347	171	85	256	542	159	701
1953	38	46	84	419	30	449	148	40	188	523	213	736
1954	42	40	82	346	43	389	126	41	167	479	210	689
1955	69	39	108	339	26	365	123	38	161	392	197	589

(1) Y compris les établissements spéciaux pour anormaux et l'asile clinique de Bruges pour jeunes filles atteintes de maladies vénériennes.

(1) Inbegrepen de bijzondere Rijksinstellingen voor abnormalen en het Klinisch gesticht van Brugge voor jonge meisjes door venerische ziekten aangetast.

Juges des enfants. - Kinderrechters.

ANNÉES JAREN	Mineurs jugés pour - Minderjarigen gevonnisd voor					
	Vagabondage ou mendicité Landloperij of bedelarij	Inconduite Wangedrag	Prostitution débauche, jeux, etc. Prostitutie, ontucht, spel, enz.	Faits qualifiés: infraction Feiten als misdrijf gequalificeerd	Infraction à la loi scolaire Overtreding van de schoolwet	Total Totaal
1925	231	451	37	1,469	428	2,616
1930	186	424	50	1,317	105	2,082
1935	154	303	76	1,433	33	1,999
1939	122	479	106	1,103	37	1,847
1946	316	1,849	77	2,295	214	4,751
1947	230	1,113	90	1,867	237	3,537
1948	210	781	96	2,064	200	3,351
1949	118	619	53	1,643	172	2,605
1950	115	640	62	1,594	161	2,572
1951	91	528	40	1,597	114	2,370
1952	113	601	132	1,535	118	2,499
1953	127	510	124	1,295	116	2,172
1954	119	589	125	1,441	105	2,379
1955	130	536	74	1,207	113	2,060
1956	150	701	146	1,356	157	2,510

Agriculture. - Sylviculture. - Pêche.
Landbouw. - Bosbouw. - Visserij.

Evolution de quelques grandes cultures et groupes d'animaux.
Evolutie van enkele belangrijke teelten en groepen van dieren.

ANNÉES JAREN	Cultures (en 1 000 ha) — Teelten (in 1 000 ha)							Animaux (en milliers) Dieren (in duizend stuks)		
	Froments Tarwe	Seigle Rogge	Orges Gerst	Avoine Haver	Betteraves sucrières Suiker- bieten	Lin Vlas	Pommes de terre Aard- appelen	Chevaux Paarden	Bovidés Rundvee	Porcs Varkens
1846	233	283	40	202	2	30	115	295	1.204	1.052
1856	267	292	45	219	8	33	150	277	1.258	458
1866	284	289	44	230	18	57	171	283	1.242	632
1880	276	278	40	249	33	40	199	272	1.383	646
1895	180	283	40	249	54	31	185	272	1.421	1.163
1910	161	269	25	260	60	18	172	317	1.880	1.494
1929	153	186	25	231	53	25	153	270	1.673	993
1941	178	126	30	167	48	18	105	240	1.985	502
1942	193	137	51	142	59	8	121	229	1.779	402
1943	203	158	77	125	54	13	116	227	1.487	416
1944	198	141	74	128	58	11	103	218	1.493	445
1945	168	116	67	169	38	24	91	250	1.628	629
1946	138	105	62	190	44	31	79	267	1.710	839
1947	78	85	71	230	52	28	84	265	1.730	616
1948	143	86	77	189	45	30	88	253	1.715	658
1949	153	95	72	174	60	26	89	244	1.879	1.076
1950	174	89	84	178	63	24	98	244	2.112	1.344
1951	158	82	88	163	65	34	90	230	2.160	1.265
1952	166	82	90	165	64	32	87	223	2.219	1.369
1953	170	82	93	161	59	32	89	221	2.328	1.258
1954	184	82	76	152	57	32	93	208	2.373	1.310
1955	191	74	82	149	57	35	84	195	2.393	1.420
1956	188	68	91	158	62	34	86	189	2.413	1.471
1957	208	66	86	148	62	26	82	182	2.485	1.366

Etendues cultivées. - Animaux de ferme. - Matériel agricole ⁽¹⁾
Beteelde oppervlakte. - Hoevedieren. - Landbouwwerktuigen ⁽¹⁾

NATURE DES CULTURES	Superficies recensées aux Getelde oppervlakten op					AARD DER TEELTEN
	15-5-1953	15-5-1954	15-5-1955	15-5-1956	15-5-1957	

I. Etendue cultivée. — I. Beteelde oppervlakte.

Céréales et farineux.	ha	ha	ha	ha	ha	Graan- en meelgewassen.
I. Céréales panifiables :						I. Broodgranen :
Froment d'hiver et alternatif .	150,632	133,899	167,537	98,556	158,045	Winter- en wisseltarwe.
Froment de printemps	15,749	46,277	19,761	85,214	45,836	Zomertarwe.
Seigle	76,209	76,599	68,018	62,711	60,265	Rogge.
Epeautre	6,036	6,223	6,067	3,014	6,152	Spelt.
Méteil	984	1,346	745	1,220	571	Masteluin.
Total des céréales panifiables :	249,610	264,344	262,128	250,715	270,869	Totaal der broodgranen.
II. Céréales secondaires :						II. Andere graangewassen :
Escourgeon	32,273	16,175	25,082	21,972	25,028	Wintergerst.
Orge de printemps.....	59,899	58,556	55,394	67,378	59,843	Zomergerst.
Avoine	158,454	149,349	146,003	154,663	145,389	Haver.
Sarrasin	98	274	133	89	64	Boekweit.
Maïs cultivé pour la graine ..	2,140	2,127	1,552	1,404	748	Korrelmaïs.
Mélange de céréales autres que méteil	937	1,880	1,354	3,579	2,276	Mengsel van granen andere dan masteluin.
Total des céréales secondaires :	253,801	228,361	229,518	249,085	233,348	Totaal der andere graangewassen.
Total des céréales et farineux :	503,411	492,705	491,646	499,800	504,217	Totaal der graan- en meelgewassen.
Plantes industrielles.						Nijverheidsgewassen.
Betteraves sucrières	58,528	56,422	57,038	61,228	62,082	Suikerbieten.
Lin.....	32,265	31,874	35,264	33,868	25,747	Vlas.
Chicorée à café	770	2,696	2,277	1,280	1,212	Koffiechicorei.
Tabac	1,991	1,738	1,161	1,065	1,033	Tabak.
Houblon	515	608	531	523	520	Hop.
Chanvre	16	3	2	7	1	Hennep.
Plantes oléagineuses :						Oliehoudende zaden :
Colza d'hiver	842	530	552	643	743	Winterkoolzaad.
Colza d'été	48	80	42	176	129	Zomerkoolzaad.
Autres plantes industrielles	39	28	42	57	71	Autres nijverheidsplanten.
Total des plantes industrielles :	95,014	93,979	96,909	98,847	91,538	Totaal der nijverheidsplanten.
Plantes racines et tuberculifères.						Wortel- en knolgewassen.
Betteraves fourragères	65,687	63,514	61,858	59,723	57,062	Voederbieten.
Pommes de terre tardives et mi- hâtives	67,665	71,199	62,949	64,439	61,382	Late- en halfvroeg aardappelen.
Pommes de terre hâtives	5,317	5,745	4,833	5,201	4,629	Vroeg aardappelen.
Carottes fourragères	597	597	755	694	640	Voederwortelen.
Autres plantes racines	654	654	516	508	473	Autres wortelplanten.
Total des plantes racines :	139,920	141,971	130,911	130,565	124,186	Totaal der wortelplanten.

(1) Voir remarque page 164

(1) Zie opmerking op bladzijde 164

Etendues cultivées. - Animaux de ferme. - Matériel agricole ⁽¹⁾ (suite)
Beteelde oppervlakte. - Hoevedieren. - Landbouwwerktuigen ⁽¹⁾ (vervolg)

NATURE DES CULTURES	Superficies recensées au : Getelde oppervlakten op :					AARD DER TEELTEN
	15-5-1953	15-5-1954	15-5-1955	15-5-1956	15-5-1957	
Autres cultures.	ha	ha	ha	ha	ha	Andere teelten.
Cultures fourragères :						Voedergewassen :
Fourrages verts	59,014	63,770	61,457	48,370	54,159	Groenvoedergewassen.
Prairies	789,278	783,606	784,061	786,128	782,501	Grasland.
Cultures maraîchères	12,304	12,539	13,295	13,031	13,747	Groenteteelt.
Cultures fruitières	45,285	42,530	40,656	39,316	36,784	Fruiteelt.
Cultures de fleurs	617	610	634	633	650	Bloementeelt.
Autres cultures (pépinières, oseraies, cultures non dé- nommées) (2)	5,303	4,321	5,240	5,549	4,824	Andere teelten (boomkewe- rijen, wijmen, niet genoemde teelten) (2).
Total des autres cultures :	911,801	907,376	905,343	893,027	892,665	Totaal der andere teelten.
Récapitulation générale						Algemene samenvatting
a) Cultures en plein air :						a) Teelten in open lucht :
Céréales et farineux	503,411	492,705	491,646	499,800	504,217	Graan - en meelgewassen.
Plantes industrielles	95,014	93,979	96,909	98,847	91,538	Nijverheidsgewassen.
Plantes racines et tuberculifères	139,920	141,971	130,911	130,565	124,186	Wortel- en knolgewassen
Légumes secs à casser	11,572	12,509	12,423	13,962	12,526	Droog geoogste peulvruchten
Autres cultures	911,801	907,376	905,343	893,027	892,665	Andere teelten.
b) Cultures sous verre	914	934	961	1,008	1,057	b) Glasteelten.
Total général	1,662,632	1,649,474	1,638,193	1,637,209	1,626,189	Algemeen totaal.

II. Animaux de ferme. — II. Hoevedieren.
(nombre — aantal)

Chevaux agricoles :	218,829	205,952	192,729	187,588	180,691	Landbouwpaarden
Bovidés :						Runderen :
Vaches exclusivement laitières .	893,121	913,856	931,687	925,525	932,241	Uitsluitend melkkoeien.
Vaches laitières et de trait	37,443	34,638	30,913	25,863	21,735	Melk- en trekkoeien.
Autres bovidés	1,360,553	1,387,623	1,394,356	1,424,737	1,494,351	Andere runderen.
Total des bovidés :	2,291,117	2,336,117	2,356,956	2,376,125	2,448,327	Totaal der runderen.
Porcs	1,156,276	1,208,286	1,317,581	1,368,651	1,263,758	Varkens.
Moutons	— (3)	— (3)	46,876	50,178	53,257	Schapen
Chèvres	— (3)	— (3)	5,802	5,559	4,932	Geiten.

III. Matériel agricole. — III. Landbouwwerktuigen.

Tracteurs agricoles et horticoles (tout type)	18,830	21,902	26,240	31,939	36,536	Land- en tuinbouwtractoren (alle types).
Jeeps	4,641	4,764	4,935	5,199	5,201	Jeeps.
Moissonneuses-batteuses	874	856	1,015	1,142	1,616	Pikdorsers.
Décolleteuses de betteraves	1,008	984	1,061	1,098	1,254	Bietenkopsnijders.
Décolleteuses-arracheuses de bet- teraves	133	182	199	231	260	Bietenoogstmachines.
Machines à traire (trayeuses mé- caniques)	15,085	17,164	19,380	22,173	24,602	Melkmachines (mecanische).

(1) Voir remarque page 164.

(2) Y compris les semences agricoles et horticoles et les plants de pom-
mes de terre.

(3) Non recensés.

(1) Zie opmerking bladzijde 164.

(2) Land- en tuinbouwzaden en plantaardappelen inbegrepen.

(3) Niet geteld.

Recensements agricoles effectués aux 1^{ers} janvier 1954 à 1958 ^{(1) (2)}
Landbouwtellingen gehouden op 1 januari der jaren 1954 tot 1958 ^{(1) (2)}

I. Cultures. — I. Teelten.

NATURE DES CULTURES	Superficies recensées (ha) en : Getelde oppervlakte (ha) in :					AARD DER TEELTEN
	1954	1955	1956	1957	1958	
Froment d'hiver	180,173	168,566	188,588	158,681	183,173	Wintertarwe.
Seigle	75,688	70,403	64,834	60,423	60,298	Rogge.
Epeautre	6,602	6,166	7,151	6,203	7,153	Spelt.
Méteil	762	537	440	392	419	Masteluin.
Orge d'hiver (escourgeon)	30,331	24,297	27,216	24,797	25,956	Wintergerst.
Colza d'hiver	623	601	972	833	866	Winterkoolzaad.
Navette d'hiver	28	56	35	48	24	Winterraapzaad.
<i>Total des ensemencements d'hiver :</i>	294,207	270,626	289,236	251,377	277,888	<i>Totaal der winterbezaaiingen.</i>

II. Animaux. — II. Dieren.

NATURE DES ANIMAUX	Nombre d'animaux recensés en : Aantal dieren geteld in :					AARD DER DIEREN	
	1954	1955	1956	1957	1958		
Chevaux agricoles	202,723	190,654	182,136	175,003	171,599	Landbouwpaarden.	
Bovidés {	Vaches exclusive- ment laitières	906,527	929,483	924,591	924,673	951,150	Runderen {
Autres bovidés.....	1,228,975	1,247,939	1,247,976	1,308,999	1,400,085	Andere runderen.	
<i>Total des bovidés :</i>	2,168,327	2,207,114	2,197,364	2,254,924	2,368,446	<i>Totaal der runderen.</i>	
Porcs	1,161,228	1,239,629	1,347,491	1,276,437	1,225,067	Varkens.	
Moutons	43,808	37,533	36,386	37,540	41,857	Schapen.	
Chèvres	4,684	3,418	2,727	2,141	1,967	Geiten.	

(1) Voir remarque page 164.

(2) Renseignements collectés dans les exploitations atteignant au moins 1 ha.

(1) Zie opmerking bladzijde 164.

(2) Inlichtingen ingezameld in de bedrijven van minstens 1 ha.

Répartition en 1957 des cultures et des animaux par région agricole (1) Indeling in 1957 van de teelten en van de dieren volgens landbouwstreek (1)

CULTURES ET ANIMAUX	Polders- Duinen	Zand- streek	Kem- pen	Zand- leem- streek	Région limonuse	Région herbagère Liège,	Campine hen- nyère	Condroz	Haute Ardenne	Région herbagère Fagne,	Famenne	Ardenne Ardenne	Région juras- sique	TEELTEN EN DIEREN
Céréales et farineux	26,917	72,600	36,842	113,973	148,125	2,939	449	44,103	2,909	1,195	13,579	31,533	9,053	Graan- en meelgewassen.
Plantes industrielles	4,176	2,999	146	25,733	50,392	281	62	7,297	—	26	169	254	3	Nijverheidsgewassen.
Plantes racines et tuber- culifères	6,526	37,952	10,812	38,739	18,313	604	99	4,242	449	125	1,045	3,723	1,557	Wortel- en knol- gewassen.
Légumes secs	3,178	1,158	102	4,537	2,098	26	—	1,122	4	20	193	30	58	Droog geoogste peulvr.
Cultures fourragères :														Voedergewassen :
Fourrages	1,723	5,089	1,566	8,402	13,388	443	77	7,843	668	294	4,368	9,081	1,217	groenvoeders.
Prairies	32,209	85,660	78,779	118,991	118,255	72,040	1,167	80,419	29,830	15,127	49,215	77,511	23,298	maai- en weiland.
Cultures fruitières	690	5,998	1,181	9,497	9,094	7,942	7	2,060	—	—	199	62	54	Fruiteelt.
Cultures maraîchères	672	3,257	746	4,504	1,559	80	1	86	—	—	—	4	3	Groenteteelt.
Autres cultures (3)	526	2,920	949	2,375	1,084	146	5	590	32	11	268	306	154	Andere teelten (3).
Total :	76,617	217,633	131,123	326,751	362,308	84,501	1,867	147,762	33,892	16,798	69,036	122,504	35,397	Totaal.
Chevaux agricoles	9,234	35,860	16,637	46,495	41,632	3,230	235	9,028	1,877	1,008	3,769	9,026	2,660	Landbouwpaarden.
Bovides	124,367	381,017	214,459	461,238	432,501	221,641	2,832	189,802	62,963	33,794	96,654	184,225	42,834	Runderen.
dont vaches laitières	27,208	157,244	99,547	179,608	157,182	108,024	1,224	71,462	27,799	12,670	33,802	64,327	13,879	waaronder melkkoeten.
Porcs	67,712	354,638	88,849	298,442	192,141	136,805	430	44,916	8,380	4,784	15,394	40,039	11,228	Varkens.

C. Importance de la culture des céréales % (2) — C. Belangrijkheid van de graangewasenteelt % (2)

Céréales panifiables :	Broodgranen :								
Froment	16.85	5.87	1.97	14.50	0.17	2.44	6.39	2.64	8.20
Seigle	1.11	13.50	13.02	0.30	0.77	0.13	0.56	1.15	1.96
Epeautre	—	—	—	0.59	—	0.56	1.40	3.30	0.15
Méteil	—	0.03	—	0.02	—	—	0.04	0.11	0.23
Céréales non panifiables :									
Orges	10.26	4.13	0.78	6.14	2.80	1.81	4.37	8.07	3.72
Avoine	6.72	9.33	12.10	8.07	4.70	2.08	6.63	9.95	11.30

(1) D'après les résultats du recensement au 15 mai 1957.

(2) En % par rapport à la superficie exploitée dans chaque région.

(3) Les autres cultures comprennent les cultures de fleurs, les pépinières, les oseraies, les cultures non dénommées, les cultures de semences agricoles et horticoles et de plants de pommes de terre.
Voir remarque page 164.

(1) Volgens de uitkomsten van de telling van 15 mei 1957.

(2) In % t.o.v. de bebouwde oppervlakte van elke streek.

(3) De andere teelten omvatten de bloemteelten, de boomkwekerijen, de wijmen, de niet genoemde teelten, de teelten van land- en tuinbouwzaden en van plantaardappelen.
Zie opmerking bladzijde 164.

Répartition au 15 mai 1956 et 1957 des cultures et des animaux, par province. ⁽¹⁾
Indeling op 15 mei 1956 en 1957 van de teelten en van de dieren, per provincie. ⁽¹⁾

NATURE DES CULTURES	Antwer- pen Anvers	Brabant	West- Vlaand. Flandre occid.	Oost- Vlaand. Flandre orient.	Hainaut Henegouwen	Liège Luik	Lim- burg Lim- bourg	Luxem- bourg Luxem- bourg	Namur Namen	Le Royaume Het Rijk	AARD DER GEWASSEN
------------------------	--------------------------	---------	---------------------------------------	--	-----------------------	---------------	-------------------------------	------------------------------------	----------------	------------------------------	-------------------------

1956. ⁽²⁾

Cultures. (ha) — Teelten. (ha)

Céréales et farineux .	27,792	74,147	84,866	66,507	74,010	41,692	36,012	39,898	54,876	499,800	Graan- en meelgew.
Plantes industrielles ..	662	16,528	23,244	5,236	21,487	14,019	6,439	203	11,029	98,847	Nijverheidsgewassen
Plantes racines et tuberculifères	14,741	17,634	29,941	33,598	14,019	3,220	6,661	5,671	5,080	130,565	Wortel- en knolgewassen.
Légumineuses pour la graine	216	682	8,521	1,400	1,286	390	70	193	1 204	13,962	Peulgewas. verbouwd voor het zaad.
Cultures fourragères : fourrages	1,779	8,171	2,204	4,624	7,771	4,041	1,816	8,713	9,251	48,370	Voedergewassen : veevoeder.
prairies	67,877	63,214	90,287	66,049	119,465	127,196	45,165	104,965	101,910	786,128	maai- en weiland.
Cultures fruitières ...	1,426	5,786	1,256	6,903	1,293	11,678	8,851	215	1,908	39,316	Fruitteelt
Cultures maraîchères	2,675	5,148	1,383	1,491	547	707	413	139	528	13,031	Groenteteelt.
Autres cultures (3) ..	783	1,208	617	2,071	491	215	607	567	631	7,190	Andere teelten (3)
Total :	117,951	192,518	242,319	187,879	240,369	203,158	106,034	160,564	186,417	1,637,209	Totaal.

Animaux. (nombre) — Dieren. (aantal)

Chevaux agricoles ...	16,686	29,603	30,576	31,281	28,174	12,160	13,844	12,334	12,930	187,588	Landbouwpaaarden.
Bovidés	193,921	228,834	367,930	314,624	330,684	366,598	139,547	219,817	214,170	2,376,125	Runderen waar- onder melkkoeien.
dont vaches laitières	95,622	97,288	117,726	129,724	125,656	168,191	59,454	78,634	79,093	951,388	
Porcs	76,048	112,350	354,639	302,341	73,922	222,399	112,861	62,871	51,220	1,368,651	Varkens.

1957. ⁽²⁾

Cultures. (ha) — Teelten. (ha)

Céréales et farineux .	27,173	73,970	87,453	66,873	75,689	41,947	35,452	40,620	55,040	504,217	Graan- en meelgew.
Plantes industrielles .	484	15,796	21,339	4,372	20,015	13,484	6,183	133	9,759	91,538	Nijverheidsgewassen.
Plantes racines et tuberculifères	13,956	16,575	28,857	32,408	13,526	2,955	6,236	5,084	4,589	124,186	Wortel- en knolgewassen.
Légumineuses pour la graine	177	504	7,730	1,276	1,094	453	46	135	1,111	12,526	Peulgewas. verbouwd voor het zaad.
Cultures fourragères : fourrages	1,715	8,588	2,661	5,028	8,574	4,240	1,970	10,293	11,090	54,159	Voedergewassen : veevoeder.
prairies	67,866	62,946	90,310	66,101	118,635	127,639	44,796	102,937	101,271	782,501	maai- en weiland.
Cultures fruitières ...	1,370	5,411	1,215	6,506	1,141	10,881	8,269	168	1,823	36,784	Fruitteelt.
Cultures maraîchères .	2,499	4,672	1,489	977	216	590	118	7	344	10,912	Groenteteelt.
Autres cultures (3) ...	994	1,668	942	2,590	717	388	798	500	769	9,366	Andere teelten (3).
Total :	116,234	190,103	241,996	186,131	239,607	202,577	103,868	159,877	185,796	1,626,189	Totaal.

Animaux. (nombre) — Dieren. (aantal)

Chevaux agricoles ...	16,317	28,602	30,014	31,021	26,780	11,241	13,122	11,502	12,092	180,691	Landbouwpaaarden.
Bovidés	199,173	232,404	378,859	322,532	340,107	377,968	142,468	230,843	223,973	2,448,327	Runderen waar- onder melkkoeien.
dont vaches laitières	94,717	95,606	119,597	130,588	125,488	169,285	58,677	80,108	79,910	953,976	
Porcs	68,833	103,326	340,339	278,368	68,143	210,498	96,092	53,139	45,020	1,263,758	Varkens.

(1) D'après les résultats des recensements.

(2) Voir remarque page 164.

(3) Les autres cultures comprennent les cultures de fleurs, les pépinières, les oseraies, les cultures non dénommées, les cultures de semences agricoles et horticoles, de plants de pommes de terre et les cultures sous-verre.

(1) Volgens de uitkomsten der tellingen.

(2) Zie opmerking bladzijde 164.

(3) De andere teelten omvatten de bloemeteelten, de boomkwekerijen, de wijmen, de niet genoemde teelten, de teelten van land- en tuinbouwzaden, van plantaardappelen en glasteelten.

Remarques se rapportant aux pages 159 à 163. Opmerkingen met betrekking tot de bladzijden 159 tot 163.

1^o — (Remarques se rapportant aux pages 159 et 160. — Opmerkingen met betrekking tot de bladzijden 159 en 160).

Les renseignements présentés aux pp. 159 et 160 ont été collectés dans les exploitations atteignant au moins 1 ha, toutefois toutes les cultures horticoles (en plein air ou sous verre), de tabac ou de plantes médicinales — pratiquées à des fins commerciales — et totalisant au moins 1 are ont été recensées.

La situation des cultures, du cheptel et du matériel agricole, non recensés se présentait en 1950 (recensement général de l'agriculture), comme suit :

	ha
Céréales et farineux	13,955
Plantes industrielles	642
Plantes racines et tuberculifères	20,839
Légumineuses pour la graine	426
Autres cultures	56,489
Nombre — Aantal	
Chevaux agricoles	1,777
Bovidés	36,404
Porcs	101,940
Moutons	117,267
Chèvres	77,340
Tracteurs agricoles et horticoles	1,412
JeePs	40
Moissonneuses batteuses	142
Décolleteuses de betteraves	2
Décolleteuses-arracheuses de betteraves	2
Trayeuses mécaniques	10

De inlichtingen vermeld op blz. 159 en 160 werden ingezameld in de bedrijven van minstens 1 ha. Werden nochtans geteld vanaf 1 are : alle voor handelsdoeleinden verbouwde tuinbouwteelten (in open lucht of onder glas), tabak en geneeskrachtige planten.

De toestand van de teelten, de veestapel en de landbouwwerktuigen deed zich in 1950 (algemene landbouwtelling) voor als volgt :

Graan- en meelgewassen.
Nijverheidsplanten.
Wortel- en knolgewassen.
Peulgewassen verbouwd voor het zaad.
Andere teelten.
Landbouwpaarden.
Runderen.
Varkens.
Schapen.
Geiten.
Land- en tuinbouwtractoren.
JeePs.
Pikdorsers.
Bietenkopsnijders.
Bietenoogstmachines.
Melkmachines.

2^o — (Remarques se rapportant à la page 161. — Opmerkingen met betrekking tot de bladzijde 161).

La situation des ensemencements d'hiver et des animaux, non recensés se présentait en 1953 comme suit :

De toestand der winterbezaaiingen en van het vee, deed zich in 1953 voor als volgt :

	ha
Total des ensemencements d'hiver	7,094
Nombre — Aantal	
Chevaux agricoles	2,512
Bovidés	44,982
Porcs	93,920
Moutons	66,177
Chèvres	32,002

Totaal der winterbezaaiingen.

Landbouwpaarden.
Runderen.
Varkens.
Schapen.
Geiten.

3^o — (Remarques se rapportant à la page 162. — Opmerkingen met betrekking tot de bladzijde 162).

La situation des cultures et du cheptel non recensés en 1957, se présentait en 1950 (recensement général de l'agriculture) par région agricole comme suit :

De toestand van de teelten en de veestapel, niet geteld in 1957, zag er uit als volgt in 1950 (algemene landbouwtelling) per landbouwstreek :

	Polders - Dunes Polders - Duinen	Rég. sablonneuse Zandstreek	Campine Kempen	Rég. sablo- limoneuse Zand- leem- streek	Rég. limoneuse Leemstreek	Rég. herbagère (Liège) Weidestreek (Luik)	Campine henuyère Henegouwe Kempen	Condroz Condros	Haute Ardenne Hoge Ardennen	Rég. herbagère (Fagne) Weidestreek (Fagne)	Famenné Famenné	Ardenne Ardennen	Rég. jurassique Jurastreek
Total des cultures (ha)	2,239	18,013	9,635	26,814	17,520	2,238	200	10,103	167	377	1,673	1,840	1,532
Totaal der teelten (ha).													
Cheptel (nombre) :													
Veestapel (aantal) :													
Chevaux agricoles	21	649	220	514	203	29	—	87	10	5	13	19	7
Landbouwpaarden.													
Bovidés	561	6,608	5,298	9,003	7,336	1,815	77	3,733	229	235	544	726	239
Runderen.													
Porcs	5,871	24,743	15,311	26,291	20,796	2,554	15	3,550	113	43	650	999	1,004
Varkens.													

4^o — (Remarques se rapportant à la page 163. — Opmerkingen met betrekking tot de bladzijde 163).

La situation des cultures et du cheptel non recensés en 1956 et en 1957, se présentait en 1950 (recensement général de l'agriculture) par province, comme suit :

De toestand der teelten en van het vee, niet geteld in 1956 en 1957, werd in 1950 (algemene landbouwtelling) per provincie voorgesteld op volgende wijze :

	Cultures Teelten	Chevaux agric. Landbouwpaard.	Bovidés Runderen	Vaches laitières Melkkoeien	Porcs Varkens	
Anvers	8 338	420	4 867	2 972	13 176	Antwerpen.
Brabant	15 773	498	6 358	3 974	15 311	Brabant.
Flandre occidentale	13 153	109	2 801	1 737	21 146	West-Vlaanderen.
Flandre orientale	15 560	290	5 672	3 447	18 001	Oost-Vlaanderen.
Hainaut	13 601	149	5 359	3 355	3 325	Henegouwen.
Liège	7 739	69	4 085	2 361	12 898	Luik.
Limbourg	7 088	149	3,450	2,468	12,734	Limburg.
Luxembourg	3,465	25	1,127	699	2,159	Luxemburg.
Namur	7,634	68	2,685	1,539	3,190	Namen.

Rendement des cultures. — Gemiddelde opbrengst der teelten.

(100 kg à l'ha)

(100kg per ha).

NATURE DES CULTURES	1929	1950	1951	1952	1953	1954	1955	1956	1957	AARD DER TEELTEN
Froment d'hiver	} 24,3	32,4	33,1	34,9	33,8	33,1	38,4	32,2	37,2	Wintertarwe.
Froment alternatif			31,7	31,7	31,6	30,8	36,5	31,1	36,6	Wisseltarwe.
Froment d'été			21,3	23,6	24,9	22,5	24,9	26,4	28,6	31,3
Seigle	25,0	26,9	24,7	26,8	26,1	29,8	29,9	28,8	28,9	Rogge.
Epeautre	17,5	19,4	23,2	22,5	22,7	21,5	25,8	21,6	24,9	Spelt.
Méteil	18,3	23,1	24,9	23,9	25,6	27,2	28,5	28,3	27,7	Masteluin.
Orge de printemps	21,7	30,9	29,8	30,1	31,5	33,1	33,3	32,0	29,7	Zomergerst.
Orge d'hiver (Escourgeon)....	23,7	31,9	32,3	30,8	31,2	29,9	36,5	31,1	36,5	Wintergerst.
Avoine	25,4	28,4	28,9	28,0	28,6	29,7	32,3	30,7	30,6	Haver.
Sarrasin	14,1	14,0	9,8	14,1	14,3	14,9	14,7	19,3	20,5	Boekweit.
Maïs cultivé pour la graine	35,4	37,3	50,6	50,7	47,9	49,5	42,8	48,0	Korrelmaïs.
Betteraves sucrières	277,7	427,1	284,2	343,2	405,7	375,5	391,3	357,8	398,1	Suikerbieten.
Tabac (feuilles sèches)	21,6	25,5	24,0	24,1	20,6	23,5	25,8	23,3	28,8	Tabak (droge bladeren).
Houblon (cônes)	16,1	18,9	18,7	16,7	17,1	15,5	18,2	11,7	14,8	Hop (bellen).
Colza d'hiver	} 16,9	17,6	22,1	23,4	22,6	21,9	21,5	21,3	21,8	Winterkoolzaad.
Colza d'été										16,3
Lin (graine)	6,3	5,2	5,1	5,5	5,1	6,1	6,3	6,1	6,2	Vlas (zaad).
Lin (paille)	43,5	59,9	59,5	59,4	54,5	67,5	70,4	62,9	63,9	Vlas (stro).
Chicorée à café	344,4	428,9	374,4	394,8	400,4	391,9	401,1	390,6	393,8	Koffiechorei.
Chanvre (graine)	7,0	5,2	7,2	5,1	1,0	1,0	5,7	6,0	6,0	Hennep(zaad).
Haricots secs	22,3	17,6	17,4	19,5	21,4	24,0	19,3	23,9	Droge bonen.
Pois secs	25,1	31,2	28,2	30,5	25,0	33,2	32,1	26,6	30,9	Droge erwten.
Féveroles (grosses et petites) .	24,7	26,5	27,5	24,1	24,0	28,5	29,1	25,6	25,4	Paardenbonen (grote en kleine).
Pomm. de terre tardives	} 228,2	240,0	221,3	248,1	231,8	272,8	264,0	251,9	264,4	Late aardappelen.
Pomm. de terre mi-hâtives ...		239,1	231,7	248,8	211,5	295,9	265,5	231,3	250,7	Halfvroeg aardappelen.
Pomm. de terre hâtives		188,4	192,2	194,4	172,4	225,2	201,2	225,5	168,7	Vroeg aardappelen.
Betteraves fourragères et mi-sucrières	540,4	814,9	545,5	663,2	793,9	760,6	795,1	733,7	807,9	Voeder- en halvesuikerbieten.
Carottes fourragères	241,0	330,1	281,5	359,7	397,7	366,3	315,9	409,5	362,5	Voederwortelen.
Navets	} 376,5	311,3	245,6	350,8	392,7	305,2	400,6	304,9	256,5	Rapen.
Rutabagas, choux-navets		457,1	294,6	440,2	455,5	433,3	439,0	397,3	487,1	Koolrapen (rutabaga's).
Choux fourragers et moëlliers		..	412,3	384,7	426,5	433,6	395,2	395,6	396,3	434,5
Trèfles rouges ou ordinaires (foin)	37,2	40,2	48,2	46,3	42,6	41,6	48,3	40,0	48,3	Rode of gewone klaver (hooi).
Trèfles incarnats (verts)	195,3	202,2	213,3	213,1	223,6	210,0	240,5	191,6	204,4	Inkarnaatklav. (groen).
Autres trèfles (foin)	32,2	37,1	43,4	40,8	36,9	39,2	44,0	38,1	43,0	Andere klaver (hooi).
Luzerne (foin)	41,4	63,4	55,5	53,9	53,8	52,1	54,4	53,5	53,3	Luzerne (hooi).
Sainfoin (foin)	36,3	33,1	46,3	40,8	36,8	34,9	37,4	32,8	54,9	Hanekam (hooi).
Prés et prairies temporaires fauchés	} 32,0	41,1	47,4	40,0	43,2	40,1	48,4	40,8	47,4	Tijdelijk maailand.
Prés et prairies permanents fauchés						38,2	44,7	39,5	42,4	Blijvend maailand.

Rendement moyen à l'ha par région agricole — 1957 — Gemiddelde opbrengst per ha per landbouwstreek.

REGIONS AGRICOLES	Froment d'hiver		Froment d'été		Seigle		Epeautre		Métail		Orge d'hiver (Escourgeon)		Orge d'été		Avoine		Sarrasin		Maïs (graine)		Betteraves sucrières		Lin (paille)	
	Winter-tarwe	× 100 kg	Zomer-tarwe	× 100 kg	Rogge	× 100 kg	Spelt	× 100 kg	Masteluin	× 100 kg	Winter-gerst	× 100 kg	Zomer-gerst	× 100 kg	Haver	× 100 kg	Boekweit	× 100 kg	Maïs (zaad)	× 100 kg	Suiker-bieten	× 100 kg	Vlas (stro)	× 100 kg
1. Polders - Dunes	33.2	33.3	30.0	—	27.7	36.4	38.4	32.7	20.5	44.1	380.0	64.1	1. Polders - Duinen.											
2. Région sablonneuse	35.2	30.7	30.7	24.9	31.7	34.9	30.6	30.0	30.0	45.0	415.4	62.5	2. Zandstreek.											
3. Campine	31.0	25.9	25.2	22.0	27.1	29.7	23.5	12.0	12.0	48.4	389.1	55.0	3. Kempen.											
4. Région sablo-limoneuse	37.0	34.5	32.3	24.9	33.8	36.7	34.7	20.5	20.5	50.8	382.0	64.5	4. Zand-Leemstreek.											
5. Région limoneuse	40.0	36.5	31.9	24.9	35.0	37.6	37.0	20.5	20.5	38.7	406.1	65.2	5. Leemstreek.											
6. Région herbagère « Liège »	37.4	30.3	27.9	20.7	27.7	34.0	27.7	—	—	48.0	344.3	64.0	6. Weidestreek «Luik»											
7. Campine hennuyère	24.0	26.0	23.0	—	—	25.0	19.0	—	—	—	340.0	35.0	7. Henegouwse Kempen.											
8. Condroz	33.6	31.0	26.6	25.8	28.3	31.5	27.4	20.5	20.5	—	379.4	57.2	8. Condroz.											
9. Haute Ardenne	24.5	23.0	25.0	22.0	27.7	24.2	30.0	—	—	—	—	—	9. Hoge Ardennen.											
10. Région herbagère «Fagne»	28.0	27.5	27.7	24.6	—	27.0	23.2	—	—	—	352.0	63.4	10. Weidestreek «Fagne».											
11. Famenne	27.1	24.0	23.1	23.1	25.0	27.2	26.8	—	—	—	300.0	54.7	11. Famenne.											
12. Ardenne	26.4	23.3	22.6	25.1	23.8	36.5	26.2	—	—	—	336.9	63.9	12. Ardennen.											
13. Région jurassique	28.0	20.8	21.8	24.8	24.7	21.8	25.4	20.8	20.5	—	398.1	—	13. Jurastreek.											
<i>Le Royaume :</i>																								
	37.2	32.4	28.9	24.9	27.7	36.5	29.7	30.6	20.5	48.0	398.1	63.9	<i>Het Rijk.</i>											

REGIONS AGRICOLES	Lin (graine)		Chicorée à café		Chanvre (graine)		Tabac		Houblon		Colza d'hiver		Colza d'été		P. d. t. hâtives		P. d. t. mi-hâtiv.		P. d. t. tardives		Betteraves fourragères	
	Vlas (zaad)	× 100 kg	Koffie-cichorei	× 100 kg	Hennep (zaad)	× 100 kg	Tabak	× 100 kg	Hop	× 100 kg	Winter-koelzaad	× 100 kg	Zomer-koelzaad	× 100 kg	Vroeg aardap.	× 100 kg	Half-vr. aardap.	× 100 kg	Late aardapp.	× 100 kg	Voeder-bieten	× 100 kg
1. Polders - Dunes	6.9	—	—	—	—	—	28.8	—	—	31.2	18.6	135.3	211.3	232.8	698.0	1. Polders - Duinen.						
2. Région sablonneuse	6.0	386.6	—	6.0	—	33.2	12.0	12.0	40.0	18.6	166.5	260.0	282.3	839.8	2. Zandstreek.							
3. Campine	5.0	—	—	—	—	20.0	—	—	17.1	15.0	187.5	235.0	242.9	803.7	3. Kempen.							
4. Région sablo-limoneuse	6.3	398.8	—	—	—	31.1	14.8	14.8	24.3	18.6	162.7	252.6	269.1	838.2	4. Zand-Leemstreek.							
5. Région limoneuse	6.1	350.0	—	—	—	23.4	—	—	20.2	18.5	174.9	264.4	260.3	807.0	5. Leemstreek.							
6. Région herbagère « Liège »	6.0	—	—	—	—	—	—	—	—	—	140.0	200.2	207.2	624.9	6. Weidestreek «Luik».							
7. Campine hennuyère	5.0	—	—	—	—	—	—	—	—	—	180.0	110.0	150.0	650.0	7. Henegouwse Kempen.							
8. Condroz	5.4	393.8	—	—	—	—	—	—	24.2	20.0	180.6	193.3	218.7	782.5	8. Condroz.							
9. Haute Ardenne	—	—	—	—	—	—	—	—	—	—	141.9	136.8	233.2	500.0	9. Hoge Ardennen.							
10. Région herbagère « Fagne »	5.7	—	—	—	—	—	—	—	—	—	150.0	157.4	191.8	762.6	10. Weidestreek «Fagne».							
11. Famenne	5.5	—	—	—	—	—	—	—	14.8	18.6	158.1	179.3	185.9	722.5	11. Famenne.							
12. Ardenne	6.2	—	—	—	—	22.0	—	—	—	18.6	144.2	207.6	252.6	649.9	12. Ardennen.							
13. Région jurassique	—	—	—	—	—	—	—	—	—	18.6	192.0	204.4	255.4	617.9	13. Jurastreek.							
<i>Le Royaume :</i>																						
	6.2	393.8	6.0	28.8	14.8	21.8	18.6	264.4	250.7	168.7	807.9	<i>Het Rijk.</i>										

Production des cultures. — Opbrengst der teelten.

(en 100.000 kg)

(in 100.000 kg).

NATURE DES CULTURES	1929	1950	1951	1952	1953	1954	1955	1956	1957	AARD DER TEELTEN
Froment d'hiver	3,621	5,046	4,837	5,386	5,203	4,521	6,568	3,286	6,012	Wintertarwe
Froment alternatif										Wisseltarwe.
Froment d'été	95	425	305	265	401	1,231	576	2,679	1,497	Zomertarwe.
Seigle	4,650	2,396	2,035	2,207	2,132	2,446	2,198	1,964	1,900	Rogge.
Epeautre	119	107	151	135	137	134	157	65	153	Spelt.
Méteil	51	43	37	34	26	38	22	36	17	Masteluin.
Orge de printemps	191	1,774	1,851	1,814	1,924	1,977	1,884	2,194	2,038	Zomergerst.
Orge d'hiver (Escourgeon)	384	834	843	913	1,011	488	921	688	919	Wintergerst.
Avoine	5,882	5,064	4,725	4,629	4,616	4,524	4,811	4,839	4,539	Haver.
Sarrasin	15	2	1	2	1	4	2	2	1	Boekweit.
Maïs cultivé pour la graine	13	23	72	117	110	85	67	44	Korrelmaïs.
Betteraves sucrières ...	14,700	26,748	18,576	21,939	23,890	21,321	22,459	22,035	24,857	Suikerbieten.
Tabac (feuilles sèches) .	50	46	52	48	41	41	30	25	30	Tabak (droge bladeren).
Houblon (cônes)	17	9	10	9	9	9	10	6	8	Hop (bellen).
Colza d'hiver	1	25	38	35	19	12	12	14	16	Winterkoolzaad.
Colza d'été		3	9	2	1	2	1	4	2	Zomerkoolzaad.
Lin (graine)	156	127	175	177	165	195	223	208	160	Vlas (zaad).
Lin (paille)	1,082	1,464	2,034	1,917	1,767	2,162	2,494	2,140	1,655	Vlas (stro).
Chicorée à café	2,197	1,059	1,177	269	344	1,092	949	535	513	Koffiechorei.
Chanvre (graine)	1	—	—	—	—	—	—	—	—	Hennep (zaad).
Haricots secs	14	12	8	10	15	13	11	12	Droge bonen.
Pois secs	68	190	143	140	168	267	306	266	286	Droge erwten.
Féveroles (grosses et petites)	185	96	63	69	95	103	67	86	73	Paardenbonen (grote en kleine).
P. d. t. tardives	34,807	9,050	7,374	7,931	6,887	8,232	7,033	6,455	6,480	Late aardappelen.
P. d. t. mi-hâtives		12,657	11,425	12,029	11,123	16,469	13,526	12,363	12,913	Half vroege aardap.
P. d. t. hâtives		1,469	1,361	1,278	1,183	1,642	1,283	1,521	1,042	Vroege aardappelen.
Betteraves fourragères et mi-sucrières	44,088	60,880	40,541	47,913	55,606	51,620	52,645	47,013	49,618	Voeder- en halfsuikerbieten.
Carottes fourragères ...	452	280	179	222	278	307	271	326	269	Voederwortelen.
Navets	1,944	26	36	53	62	45	37	28	27	Rapen.
Rutabagas, choux-navets		253	171	169	214	175	171	143	170	Koolrapen, (rutabaga's).
Choux fourragers et moëlliers	234	240	189	230	207	202	203	218	Voeder- en mergkolen.
Trèfles rouges ou ordinaires (foin)	2,019	711	1,571	1,414	940	1,055	1,180	563	1,111	Rode of gewone klaver (hooi).
Trèfles incarnats (verts)	1,494	590	644	543	675	527	578	320	362	Inkarnaatklav. (groen)
Autres trèfles (foin)....	522	403	677	470	367	424	462	321	434	Andere klaver (hooi)
Luzerne (foin)	314	822	715	622	677	759	810	760	654	Luzerne (hooi).
Sainfoin (foin)	78	13	17	16	17	12	11	10	17	Hanekam (hooi).
Prés et prairies temporaires fauchés	7,981	10,044	11,505	9,516	10,154	1,596	1,982	1,920	1,999	Tijdelijk maailand
Prés et prairies permanents fauchés						6,799	8,212	7,126	7,361	Blijvend maailand.

Recensement général de l'Agriculture au 31 décembre 1950 ⁽¹⁾.
Recensement de la main-d'œuvre.

1. Main-d'œuvre permanente (nombre de personnes occupées).

Algemene landbouwtelling op 31 december 1950 ⁽¹⁾.
Telling van de arbeidskrachten.

1. Bestendige arbeidskrachten (aantal tewerkgestelde personen).

GROUPES D'AGE	Exploitants et membres de la famille Exploitanten en familieleden				Domestiques - servantes - ouvriers Knechten - meiden - arbeiders				LEEF TIJDSGROEPEN
	Non rémunérés Niet bezoldigde		Rémunérés Bezoldigde		Hommes Mannen		Femmes Vrouwen		
	Hommes Mannen	Femmes Vrouwen	Hommes Mannen	Femmes Vrouwen	Belges Belgen	Etrang. Vreemd.	Belges Belgen	Etrang. Vreemd.	
de moins de 15 ans	2,487	1,766	4	1	165	15	45	3	van minder dan 15 jaar.
de 15 à moins de 18 ans ..	14,738	12,817	118	68	1,230	37	326	20	van 15 tot mind. dan 18 j.
de 18 à moins de 21 ans ..	19,591	20,646	360	206	1,982	74	531	41	van 18 tot mind. dan 21 j.
de 21 à moins de 60 ans ..	201,407	203,832	2,251	839	18,493	915	2,499	130	van 21 tot mind. dan 60 j.
de 60 à moins de 65 ans ..	25,765	22,366	94	25	1,332	30	136	7	van 60 tot mind. dan 65 j.
de 65 ans et plus	35,264	22,197	72	26	449	17	68	2	van 65 jaar en ouder.
Total :	299,252	283,624	2,899	1,165	23,651	1,088	3,605	203	Totaal.

2. Main-d'œuvre non permanente (nombre de journées de travail).

2. Niet bestendige arbeidskrachten (aantal werkdagen).

GROUPES D'AGE	Exploitants et membres de la famille Exploitanten en familieleden				Ouvriers occasionnels Gelegenheidsarbeiders		LEEF TIJDSGROEPEN		
	Non rémunérés Niet bezoldigde		Rémunérés Bezoldigde		Hommes Mannen			Femmes Vrouwen	
	Hommes Mannen	Femmes Vrouwen	Hommes Mannen	Femmes Vrouwen	Hommes Mannen	Femmes Vrouwen			
de moins de 15 ans	22,292	13,100	594	478	44,253	20,594	van minder dan 15 jaar.		
de 15 à moins de 18 ans ..	45,626	34,938	2,746	1,728	155,280	25,055	van 15 tot mind. dan 18 j.		
de 18 à moins de 21 ans ..	96,805	60,585	6,822	2,101	233,422	56,790	van 18 tot mind. dan 21 j.		
de 21 à moins de 60 ans ..	1,988,994	564,187	44,993	18,964	1,709,895	448,548	van 21 tot mind. dan 60 j.		
de 60 à moins de 65 ans ..	164,755	63,889	3,235	1,590	125,459	21,498	van 60 tot mind. dan 65 j.		
de 65 ans et plus	154,020	64,800	3,634	1,364	93,767	7,915	van 65 jaar en ouder.		
Total :	2,472,492	801,499	62,024	26,225	2,362,076	580,400	Totaal.		

3. Journées à l'entreprise :
 3. Aangenomen en forfaitaire werken : } 1,885,347

(1) Ces résultats ont été établis en partant des renseignements fournis par tous les agriculteurs et horticulteurs professionnels, quelle que soit l'importance de leur exploitation, ainsi que par les producteurs occasionnels qui exploitent 1 ha et plus.

(1) Deze uitkomsten werden opgemaakt aan de hand van inlichtingen verstrekt door alle beroepslandbouwers en alle beroepstuinbouwers ongeacht de uitgestrektheid van hun bedrijf alsmede door de gelegenheidsvoortbrengers, wier bedrijf 1 ha en meer beslaat.

Répartition des bois par province. — Indeling der bossen per provincie.

PROVINCES	1846 ha	1866 ha	1880 ha	1895 ha	1910 ha	1929 ha	1950 ha	PROVINCIES
Anvers.....	35,790	42,350	47,107	50,901	41,534	36,008	37,188	Antwerpen.
Brabant.....	32,505	27,119	28,119	29,193	27,295	26,848	30,613	Brabant.
Flandre occidentale.....	28,524	16,701	10,995	12,157	10,560	7,621	7,686	West-Vlaanderen.
Flandre orientale.....	21,810	13,800	11,034	13,327	12,830	9,768	11,839	Oost-Vlaanderen.
Hainaut.....	55,151	45,172	43,898	46,022	45,941	45,305	49,657	Henegouwen.
Liège.....	42,318	49,562	57,459	60,729	62,299	93,928	107,092	Luik.
Limbourg.....	18,924	26,127	39,236	42,391	40,651	32,684	35,947	Limburg.
Luxembourg.....	141,125	121,685	154,031	162,625	171,980	180,684	195,309	Luxembourg
Namur.....	109,519	92,080	97,501	104,150	106,691	108,294	115,586	Namen.
<i>Le Royaume :</i>	485,666	434,596	489,423	521,495	519,781	541,140	590,817	<i>Het Rijk.</i>

Recensement général de l'Agriculture au 15 mai 1950 Algemene landbouwtelling op 15 mei 1950

Le Royaume. — Het Rijk.

Nombre, étendue, mode de faire valoir et morcellement des exploitations
par classe de grandeur.
Aantal, oppervlakte, wijze van benutting (eigendom, pacht), en verkaveling
der bedrijven naar de grootteklasse.

CLASSES DE GRANDEUR DES EXPLOITATIONS	Nombre d'exploitations Aantal be- drijven	Total exploité Totaal be- teelde grond		Superficie exploitée (1) Beteelde oppervlakte (1)						Mor- celle- ment (1) (2) Ver- kave- ling (1) (2)		GROOTTEKLASSEN DER BEDRIJVEN		
				En propriété In eigendom			En location In pacht						Totale Totaal	
				ha	a	ca	ha	a	ca				ha	a
Non-exploitant (c'est- à-dire ne prati- quant aucune cul- ture).....	16,386	—	—	—	—	—	—	—	—	—	—	Niet-exploitanten (geen teelten).		
Moins de 1 ha.....	722,582	104,461	85 99	52,764	53 50	42,592	85 55	95,357	39 05	624,444	Van mind. dan 1 ha			
de 1 à — de 3 ha	95,824	176,604	31 20	75,901	83 97	100,568	16 01	176,469	99 98	358,588	Van 1 tot - dan 3 ha			
de 3 à — de 5 ha	51,775	202,336	11 97	77,107	88 53	125,217	68 74	202,325	57 27	308,847	» 3 tot - dan 5 ha			
de 5 à — de 10 ha	58,307	412,160	55 24	150,354	13 55	261,806	41 69	412,160	55 24	461,236	» 5 tot - dan 10 ha			
de 10 à — de 20 ha	32,489	445,452	58 76	147,040	20 25	298,412	38 51	445,452	58 76	320,861	» 10 tot - dan 20 ha			
de 20 à — de 30 ha	7,822	187,785	30 40	50,422	59 44	137,362	70 96	187,785	30 40	81,871	» 20 tot - dan 30 ha			
de 30 à — de 50 ha	3,632	135,598	59 06	28,792	42 63	106,806	16 43	135,598	59 06	39,301	» 30 tot - dan 50 ha			
de 50 à — de 100 ha	1,785	120,949	79 17	15,558	85 33	105,390	93 84	120,949	79 17	19,433	» 50 tot - dan 100 ha			
de 100 ha et plus...	311	40,203	39 99	7,025	59 40	33,177	80 59	40,203	39 99	3,727	» 100 ha en meer.			
<i>Total :</i>	990,913	1,825,552	51 78	604,968	06 60	1,211,335	12 32	1,816,303	18 92	2,218,308	<i>Totaal.</i>			

(1) Non compris les déclarations faites par les personnes qui pratiquent une ou plusieurs cultures de légumes (sauf pommes de terre) ou fruitières pour la consommation familiale à l'exclusion de toute autre culture.

(2) e. à d. nombre de pièces de terre.

(1) Werden hierbij niet medegerekend de aangiften gedaan door personen die uitsluitend groenten (aardappelen niet inbegrepen) en fruit telen voor eigen gebruik.

(2) t. t. z. aantal stukken grond.

Etendue du domaine forestier soumis au régime forestier. (en ha)
Uitgestrektheid van het bosdomein onderworpen aan het bosbeheer. (in ha)

(Source : Adm. des Eaux et Forêts).

(Bron : Beheer van Waters en Bossen).

	1952	1953	1954	1955	1956	
Etendue du domaine forestier soumis au début de l'année	263,936	263,895	263,795	265,417	266,566	Uitgestrektheid van het onderworpen bosdomein bij het begin van het jaar.
Agrandissement de l'étendue du domaine forestier	724	808	2,897	2,078	6,329	Vergroting van de uitgestrektheid van het onderworpen bosdomein
Diminution de l'étendue du domaine forestier	766	908	1,275	928	892	Vermindering van de uitgestrektheid van het onderworpen bosdomein.
Etendue du domaine forestier soumis à la fin de l'année	263,895	263,795	265,417	266,566	272,002	Uitgestrektheid van het onderworpen bosdomein op het einde van het jaar.
Etendue productive :						Produktieve uitgestrektheid :
a) peuplement à dominance d'essences feuillues :						a) opstanden waarin loofhoutsoorten overheersen :
futaie	60,895	62,301	68,926	69,388	70,387	hooghout,
taillis sous futaie	63,354	62,126	58,520	58,307	57,936	middelhout,
taillis	27,809	27,615	25,507	25,394	25,079	schaarhout,
Total :	152,058	152,042	152,953	153,089	153,402	Totaal.
b) Peuplements à dominance d'essences résineuses :						b) Opstanden waarin de naaldhoutsoorten overheersen :
épicéa	62,729	63,263	64,753	65,595	67,599	fijnspaar,
pins	34,960	31,316	33,657	33,924	30,086	dennen,
autres résineux	1,611	5,142	2,193	2,431	6,769	ander naaldhout,
blanc étoc	6,679	6,237	5,996	5,591	6,490	kaalkapvlakte,
Total :	105,979	105,958	106,599	107,541	110,944	Totaal.
Total général :	258,037	258,000	259,552	260,630	264,346	Algemeen totaal.
Etendue non affectée à la production forestière	5,858	5,795	5,864	5,935	7,657	Uitgestrektheid niet bestemd voor de bosvoortbrenging.
Etendue des terrains incultes boisée pendant l'année (1)	125	204	158	137	187	Uitgestrektheid van de woeste gronden, die werkelijk werd bebost gedurende het jaar (1).
Etendue des terrains abandonnés par la culture, boisée pendant l'année (1)	86	125	75	108	173	Uitgestrektheid van de voor de landbouw opgegeven gronden, bebost gedurende het jaar (1).

(1) Terrains appartenant à des propriétaires de bois soumis au régime forestier.

(1) Gronden toebehorende aan eigenaars van bossen aan het bosbeheer onderworpen.

**Bois soumis au régime forestier.
Onder bosregime staande bossen.**

Produits des coupes par essences. (en m³)
Productie der kappingen per houtsoorten. (in m³)

(Source : Administration des Eaux et Forêts).

(Bron : Beheer van Waters en Bossen)

	1952	1953	1954	1955	1956	
Essences feuillues :						Loofhoutsoorten :
14 à 69 (1)	69,846	71,081	88,195	84,102	87,107	14 tot 69 (1).
Chênes et frênes :						Eiken en essen :
70 à 89	10,369	11,026	12,897	14,841	13,950	70 tot 89.
90 à 119	13,960	15,937	17,393	18,620	19,226	90 tot 119.
120 à 149	14,019	16,590	17,840	18,034	18,654	120 tot 149.
150 à 179	11,159	13,084	13,735	13,594	14,101	150 tot 179.
180 à 199	4,637	5,273	6,336	5,710	6,407	180 tot 199.
200 et plus	6,388	6,900	8,719	7,545	8,616	200 en meer.
Total :	60,532	68,810	76,920	78,344	80,954	Totaal.
Hêtres :						Beuken :
70 à 89	8,906	8,551	7,836	8,175	7,058	70 tot 89.
90 à 119	13,947	16,031	15,559	16,714	17,071	90 tot 119.
120 à 149	19,468	22,382	20,997	21,947	22,701	120 tot 149.
150 à 179	20,559	23,984	22,388	22,630	23,219	150 tot 179.
180 à 199	12,041	13,155	13,099	12,895	13,014	180 tot 199.
200 et plus	20,567	22,706	23,951	23,566	22,819	200 en meer.
Total :	95,488	106,809	103,830	105,927	105,882	Totaal.
Divers	19,638	19,251	19,437	21,597	25,283	Allerlei.
Volume total des feuillus	245,504	265,951	288,382	289,970	299,226	Totaal volume voor het loofhout.
Essences résineuses :						Naaldhoutsoorten :
Epicéas, douglas et sapins :						Fijnsparren, douglassparren en sparren :
14 à 69	215,870	398,243	150,334	153,323	167,675	14 tot 69.
70 à 89	99,260	130,988	101,778	102,024	96,622	70 tot 89.
90 et plus	86,676	90,476	135,533	132,376	111,956	90 en meer.
Total :	401,806	619,707	387,645	387,723	376,253	Totaal.
Pins, mélèzes et autres résineux :						Dennen, lariksen en ander naaldhout :
14 à 69	62,581	90,585	85,554	94,362	90,758	14 tot 69.
70 à 89	16,350	17,896	18,903	22,262	21,433	70 tot 89.
90 et plus	17,160	15,653	20,812	19,350	20,401	90 en meer.
Total :	96,091	124,134	125,269	135,974	132,592	Totaal.
Volume total des résineux	497,897	743,841	512,914	523,697	508,845	Totaal volume voor het naaldhout.
Volume total des coupes délivrées .	743,401	1,009,792	801,296	813,667	808,071	Totaal volume van de afgeleverde kappingen.

(1) Circonférence mesurée à 1,50 m du sol.

(1) Omtrek gemeten op 1,50 m van de grond.

**Bois soumis au régime forestier.
Onder bosregime staande bossen.**

Revenus et dépenses (1000 F)

Inkomsten en uitgaven. (1000 F)

(Source : Administration des Eaux et Forêts)).

(Bron : Beheer van Waters en Bossen).

	1952	1953	1954	1955	1956	
Revenus :						Inkomsten :
Prix de vente y compris 10 % de frais :						Verkoopprijs van de kappingen met inbegrip van 10 % kosten :
Coupes à blanc résineuses	58,199	48,891	122,183	75,455	108,965	Naaldhoutkaalkappingen.
Coupes de futaie résineuse	203,148	260,332	233,472	332,643	318,493	Naaldhooghoutkappingen.
Coupes de futaie feuillue	105,983	106,613	116,420	134,588	141,775	Loofhooghoutkappingen.
Coupes de taillis sous futaie ...	50,039	51,435	50,995	56,775	64,744	Middelhoutkappingen.
Coupes de taillis	4,858	3,537	3,507	5,628	4,530	Schaarhoutkappingen.
Valeur estimative des produits délivrés en nature (1)	8,384	8,430	7,268	7,844	8,376	Schattingswaarde van de in natura afgeleverde producten (1).
Chasses et tenderies	14,710	15,349	15,984	18,683	19,696	Jacht en vogelvangst.
Carrières et mines	3,106	4,870	4,748	5,175	4,385	Groeven en mijnen.
Tous les autres revenus	1,565	1,636	1,965	1,761	1,650	Al de andere inkomsten.
Total :	449,991	501,093	556,542	638,552	672,614	Totaal.
Dépenses :						Uitgaven :
Contributions foncières pour les bois exclusivement	2,846	2,929	3,061	3,338	3,784	Grondbelastingen uitsluitend voor de bossen.
Frais de régie et de gardiennat déboursés par les propriétaires, l'année précédente	8,962	13,358	13,144	14,854	16,251	Kosten van beheer en van bewaking het vorig jaar door de eigenaars uitbetaald.
Frais d'arpentage	127	157	180	145	117	Opmetingskosten.
Frais de vente réels et frais d'exploitation	30,057	35,785	34,796	40,512	41,772	Werkelijke verkoopkosten en kosten van exploitatie.
Coût total des travaux effectués, subsides de l'Etat déduits	38,823	49,636	55,340	66,375	63,740	Totale kosten van de uitgevoerde werken, toelagen van de Staat afgetrokken zijnde.
Tous les autres frais (lotissements, etc.)	2,457	2,314	2,253	2,060	2,042	Al de andere kosten (verkaveling, enz.).
Total :	83,273	104,178	108,773	127,284	127,706	Totaal.
Revenu net :						Netto-opbrengst :
Total	366,718	396,915	447,768	511,268	544,908	Totaal.
Par hectare	1	2	2	2	2	Per hectare.

(1) Droit d'usage. affouage, utilisation par le propriétaire.

(1) Gebruiksrecht, verdeling en uitdeling in natura onder de inwoners, gebruik door de eigenaar.

**Animaux abattus pour la consommation publique.
Geslachte dieren voor het openbaar verbruik.**

ANNÉES JAREN	NOMBRE DE BETES ABATTUES (1 000 têtes.) — AANTAL GESLACHTE DIEREN (1 000 stuks.)										
	Bœufs Ossen	Taureaux Stieren	Vaches Koeien	Génisses Vaarzen	Veaux Kalveren	Total des bovidés Totaal der runderen	Porcs Varkens	Moutons Schapen	Agneaux Lammeren	Chèvres et chevreaux Geiten en geitjes	Chevaux Paarden
1920	107	31	116	18	3	275	849	124	7	37	36
1925	75	47	137	77	328	664	1,282	123	27	34	16
1930	59	48	155	122	334	718	1,497	139	24	30	29
1935	84	51	204	127	379	845	1,894	130	15	22	23
1940	86	66	231	144	277	804	1,025	123	8	2	23
1945	21	42	120	67	285	535	85	30	1	1	7
1946	26	39	159	83	219	526	459	207	4	2	27
1947	62	50	200	92	185	589	501	144	3	3	52
1948	54	46	159	111	279	649	926	93	2	3	94
1949	75	55	173	116	288	707	1,542	91	2	1	86
1950	68	69	171	149	301	758	1,974	109	4	1	68
1951	83	78	177	172	288	798	1,768	107	3	2	71
1952	89	81	208	174	267	819	2,089	93	3	2	59
1953	94	93	193	190	287	857	2,099	100	4	1	69
1954	109	105	223	182	308	927	2,057	109	4	1	82
1955	111	114	238	180	322	965	2,107	96	3	1	68
1956	96	100	247	174	275	892	2,303	90	4	1	60
1957	96	112	233	169	246	856	2,341	80	5	1	49

ANNÉES JAREN	POIDS DE LA VIANDE (1 000 kg) — GEWICHT VAN HET VLEES (1 000 kg)											
	Bœufs Ossen	Taureaux Stieren	Vaches Koeien	Génisses Vaarzen	Veaux Kalveren	Total viande bovine Totaal rundvlees	Porcs Varkens	Moutons Schapen	Agneaux Lammeren	Chèvres et chevreaux Geiten en geitjes	Chevaux Paarden	Total général Algemeen totaal
1920	29,319	7,716	28,171	3,842	148	69,196	78,120	2,854	97	479	9,874	160,620
1925	19,118	12,262	34,869	15,782	15,571	97,602	120,619	3,227	267	375	4,445	226,535
1930	16,212	12,670	39,906	27,412	19,267	115,467	145,876	3,338	347	360	8,532	273,920
1935	23,479	14,058	56,057	27,226	23,474	144,294	163,708	3,096	185	248	6,570	318,101
1940	21,617	15,167	56,289	31,536	15,530	140,139	82,877	2,904	112	30	7,426	233,488
1945	4,768	7,363	26,383	10,855	13,497	62,866	6,693	607	10	10	2,475	72,661
1946	6,942	9,617	37,046	16,952	10,689	81,246	36,765	4,297	69	35	9,328	131,740
1947	16,858	12,014	44,994	18,206	9,345	101,417	40,357	3,048	48	50	18,293	163,213
1948	14,212	11,062	38,836	22,938	16,242	103,290	76,020	2,124	41	51	33,016	214,542
1949	21,485	14,201	43,045	26,272	17,363	122,366	128,066	2,110	33	20	27,685	280,280
1950	18,628	17,752	41,495	33,245	18,771	129,891	162,275	2,546	69	15	20,252	315,048
1951	23,404	20,455	43,002	38,773	17,812	143,446	147,466	2,561	51	29	22,778	316,342
1952	24,865	20,545	50,584	40,051	16,663	152,708	169,210	2,207	46	36	19,609	343,816
1953	26,978	23,888	47,502	43,846	18,381	160,595	170,010	2,399	57	20	22,670	355,751
1954	31,469	27,505	55,246	41,464	19,615	175,299	166,792	2,653	59	17	27,441	372,261
1955	31,667	30,061	60,102	41,252	20,690	183,772	171,321	2,387	41	23	23,454	380,998
1956	26,756	25,644	62,958	40,388	18,058	173,804	187,529	2,203	50	22	20,965	384,573
1957	26,901	28,962	59,517	39,540	16,623	171,543	188,487	1,964	75	20	17,133	379,222

Prix moyens des principaux produits agricoles (par 100 kg).
Gemiddelde prijzen der voornaamste landbouwprodukten (per 100 kg).

Source : Ministère de l'Agriculture.

Bron : Ministerie van Landbouw.

ANNÉES JAREN	Avoine Haver	Epeautre Spelt	Froment Tarwe	Orge d'été Zomergerst	Seigle Rogge	Féveroles Paarden- bonen	Pois Erwten	Lin (graine) Vlas (zaad)
1939	80.72	84.29	120.80	96.08	77.89	118.73	152.66	167.39
1946	279.17	347.33	346.50	314.67	326.67	297.42	405.00	..
1947	316.25	395.00	395.00	346.25	361.25	482.24	455.00	1.226.67
1948	409.45	424.99	430.00	384.85	393.40	901.76	657.81	1.094.95
1949	307.37	350.99	422.17	339.80	326.20	619.84	600.74	679.92
1950	306.30	308.39	422.39	350.77	325.29	479.86	509.27	611.29
1951	403.74	373.19	449.59	457.45	442.28	533.34	544.08	816.18
1952	391.50	390.21	471.18	483.42	448.23	665.04	616.51	765.04
1953	296.78	361.46	475.32	350.86	336.78	649.22	629.49	704.37
1954	298.68	330.00	471.08	307.38	268.62	580.05	656.61	668.31
1955	317.35	338.50	453.65	335.73	282.88	544.12	670.28	678.99
1956	311.10	372.50	459.47	337.02	326.03	577.65	561.53	708.73
1957	270.13	366.88	466.87	287.83	285.61	565.67	546.81	630.00

ANNÉES JAREN	Lin (brut) Vlas (brut)	Pommes de terre Aard- appelen	Foin de prairies Weide- hooi	Paille de froment Tarwe- stro	Beurre de laiterie Melkerij- boter	Oeufs (pièce) Eieren (stuk)	Betteraves fourragères Voeder- bieten	Betteraves mi-sucrées Halfsuiker- bieten
1939	112.98	33.81	44.93	23.23	20.78	0.62	11.87	..
1946	328.78	141.67	169.72	66.62	..	2.40
1947	348.61	147.11	193.29	56.02	..	2.69	95.00	52.12
1948	387.11	174.96	195.35	77.41	..	3.06	36.19	42.76
1949	309.24	135.44	140.03	30.26	81.39	2.10	24.22	27.12
1950	314.40	154.42	166.76	21.10	77.33	2.06	24.16	29.83
1951	460.86	128.33	160.98	53.46	81.84	2.39	25.94	35.66
1952	363.36	167.70	171.58	64.24	85.05	2.56	37.04	49.21
1953	303.41	160.85	178.74	77.17	84.35	2.26	30.18	44.97
1954	266.89	157.61	141.07	72.36	81.71	2.18	24.10	30.58
1955	270.49	88.82	132.12	71.13	82.34	2.14	22.64	27.41
1956	224.64	146.65	116.50	54.49	82.78	1.87	24.90	28.30
1957	219.96	126.43	118.19	49.71	85.74	1.75	25.81	29.10

Evolution de l'index agricole. Evolutie van de landbouwindexcijfers.

Source : Ministère de l'Agriculture.

Bron : Ministerie van Landbouw.

ANNEES JAREN	Produits végétaux Akkerbouwproducten				Produits animaux Veeteeltproducten			Total produits agricoles Totaal landbouw- producten	Frais de production Productiekosten		
	Total Totaal	Froment Tarwe	Betteraves sucrières Suiker- bieten	Pommes de terre Aard- appelen	Total Totaal	Porcs Varkens	Beurre Boter		Total Totaal	Fermages Pachten	Salaires Lonen

Base : 1936-1938 = 100 : Basis

1929	144,9	133,0	144,4	140,4	153,7	177,1	139,2	151,5	127,1	120,7	110,9
1930	111,3	105,2	137,0	113,3	135,5	148,5	112,5	129,4	114,7	115,0	110,5
1931	107,5	69,2	116,3	148,4	106,5	96,4	92,4	106,8	104,1	108,2	104,2
1932	86,2	61,0	115,8	92,9	88,1	85,3	85,4	87,6	93,6	99,3	98,0
1933	57,5	57,8	100,5	37,8	89,3	87,1	88,4	81,4	88,2	92,3	93,8
1934	70,5	50,1	96,3	79,4	79,7	64,5	82,3	77,4	85,9	88,1	93,8
1935	82,9	61,9	94,7	95,0	83,9	83,4	81,5	83,6	86,7	89,7	90,9
1936	96,8	91,1	93,0	108,0	92,8	92,2	87,6	93,5	94,0	98,5	94,7
1937	104,5	111,1	98,6	94,5	99,6	86,7	105,6	100,8	101,6	100,6	101,6
1938	99,6	97,8	108,4	97,6	107,7	121,0	107,4	105,7	104,3	100,8	103,6
1939	93,8	96,7	138,2	80,3	99,5	107,3	96,1	98,0	104,6	104,1	106,5
1940	154,2	131,1	166,9	147,2	122,5	124,6	118,1	130,4	117,5	104,7	107,1
1941	170,4	157,0	156,2	183,3	154,6	154,0	138,3	161,1	128,4	104,5	125,9
1942	186,0	172,3	192,0	191,6	169,7	141,8	169,9	176,4	151,9	115,3	153,8
1943	197,8	179,7	193,8	213,6	175,9	138,3	180,3	184,9	175,4	126,1	194,9
1944	203,8	187,3	202,7	219,7	175,3	152,2	184,1	187,0	..	155,1	213,2
1945	256,1	218,7	263,6	291,0	258,2	370,5	277,4	257,3	..	189,6	265,6
1946	333,2	289,5	415,3	336,5	309,7	350,7	324,3	319,4	301,1	217,1	349,0
1947	346,9	330,1	368,7	349,4	339,2	357,5	374,5	342,4	347,8	226,4	429,9
1948	394,9	359,3	407,4	415,6	447,3	672,5	418,8	425,8	406,1	234,8	467,4
1949	343,6	352,8	499,5	321,7	387,7	382,0	387,5	369,5	390,4	249,6	498,8

Base : 1951-1952 = 100 : Basis

1950	90,8	91,9	96,8	100,5	86,7	79,6	92,6	87,6	89,3	89,3	90,7
1951	97,9	97,0	106,5	84,1	100,7	109,9	98,1	100,1	97,2	95,5	96,2
1952	102,1	103,0	93,5	115,9	99,3	90,0	101,9	99,9	102,8	104,5	103,8
1953	97,1	103,6	92,0	111,7	94,2	90,6	101,0	94,8	101,9	107,0	106,9
1954	95,0	102,6	88,0	112,7	95,6	99,8	98,2	95,5	104,6	109,5	111,1
1955	85,8	98,8	89,8	73,4	90,2	80,9	98,9	89,2	107,6	114,7	116,0
1956	95,6	100,1	90,1	121,2	89,1	77,2	98,1	90,5	110,0	118,1	118,0
1957	91,0	101,7	92,2	104,5	90,6	85,0	101,6	90,7	114,1	125,7	130,0

NOTE :

Pour passer de la base 1936-1938 = 100 à la nouvelle base 1951-1952 = 100, il convient de rappeler que, pour chaque produit, le niveau de base 100 de l'indice qui a comme base 1951-1952, correspond à la moyenne de l'indice ancien au cours des années 1951 et 1952.

Ci-dessous, pour chaque produit repris ci-dessus, la moyenne de l'indice ancien au cours des années 1951 et 1952 :

<i>Produits végétaux :</i>	Total	388,—
	Froment	384,9
	Betteraves sucrières	476,5
	Pommes de terre	353,2
<i>Produits animaux</i>	Total	391,7
	Porcs	391,9
	Beurre de laiterie	390,5
<i>Produits agricoles :</i>	Total	389,1
<i>Frais de production :</i>	Total	439,7
	Fermages	289,5
	Salaires	537,9

Pour convertir l'indice d'un produit à base 1936-1938 = 100 en celui ayant comme base 1951-1952 = 100, il suffira de le diviser par le coefficient qui s'y rapporte.

Les résultats de ces calculs ne donnent qu'une approximation de la réalité étant donné les modifications intervenues dans la structure et la méthode de calcul de l'index agricole.

NOTA :

Om van de basis 1936-1938 = 100 over te gaan naar de nieuwe basis 1951-1952 = 100, dient eraan herinnerd te worden dat, voor ieder product, het niveau 100 van het indexcijfer met basis 1951-1952 overeenstemt met het gemiddelde van het vroegere indexcijfer over de jaren 1951 en 1952.

Hieronder volgt, voor ieder product dat hierboven opgenomen werd, het gemiddelde van het vroegere indexcijfer over de jaren 1951 en 1952.

<i>Plantaardige producten :</i>	Totaal	388
	Tarwe	384,9
	Suikerbieten	476,5
	Aardappelen	353,2
<i>Dierlijke producten :</i>	Totaal	391,7
	Varkens	391,9
	Zuivelboter	390,5
<i>Landbouwproducten</i>	Totaal	389,1
<i>Productiekosten:</i>	Totaal	439,7
	Pachten	289,5
	Lonen	537,9

Om het indexcijfer van een product op basis 1936-1938 = 100 om te zetten in een indexcijfer dat 1951-1952 = 100 als basis heeft, zal het volstaan het te delen door de coëfficiënt die er betrekking op heeft.

De resultaten van deze berekeningen geven slechts een benadering van de werkelijkheid, gezien de wijzigingen die zich in de structuur en de berekeningsmethode van het landbouwindexcijfer hebben voorgedaan.

Index agricole — Landbouwindex

Période de référence 1951-1952 = 100 Referentieperiode.

Source : Ministère de l'Agriculture.

Bron : Ministerie van Landbouw.

PRODUITS	ANNEE 1957							JAAR 1957					Moyenne de l'année Gemiddelde van het jaar	PRODUCTEN
	Janvier Januari	Février Februari	Mars Maart	Avril April	Mai Mei	Juin Juni	Juillet Juli	Août Augustus	Septembre September	Octobre October	Novembre November	Décembre December		
Froment	102.8	102.5	102.1	101.8	102.0	102.8	104.3	98.4	100.9	100.4	100.4	102.1	101.7	Tarwe.
Seigle	75.3	72.8	68.0	62.5	60.7	58.0	59.0	62.3	61.6	65.7	67.9	69.1	65.2	Rogge.
Orge	69.2	66.7	62.2	58.6	55.5	54.7	60.0	60.5	59.6	62.2	64.7	68.1	61.8	Gerst.
Avoine	79.7	75.6	72.9	68.6	64.7	63.2	63.6	66.3	67.3	69.4	72.8	76.3	70.0	Haver.
Paille	102.9	88.3	82.0	77.0	72.7	74.0	77.4	79.3	84.9	94.4	93.7	87.7	84.5	Stro.
Lin	54.8	54.3	54.6	53.7	47.6	49.3	60.2	54.3	54.0	52.4	54.8	50.4	53.4	Vlas.
Chicorée	119.3	117.7	114.4	114.5	116.2	115.1	117.1	118.1	119.1	118.2	119.1	119.0	117.3	Cichoreibonen.
Betteraves sucrières ...	92.7	92.7	92.7	92.7	92.7	92.7	92.7	92.7	92.7	*90.1	*89.8	*92.3	*92.2	Suikerbieten.
Pommes de terre	121.3	93.2	78.5	75.4	124.3	114.0	141.6	114.8	89.8	99.2	102.8	95.3	104.5	Aardappelen.
<i>Produits végétaux</i>	97.1	89.9	85.8	84.2	94.1	92.0	99.7	92.0	87.3	*89.1	*90.5	*89.9	*91.0	<i>Akkerbouwprodukten.</i>
Bœufs et génisses	96.2	96.6	98.1	101.5	100.4	97.4	98.7	97.6	97.4	97.4	93.5	95.8	97.6	Ossen en vaarzen.
Taureaux et vaches....	90.1	91.0	90.2	98.2	99.4	90.3	87.8	86.6	85.1	88.5	87.5	87.8	90.1	Stieren en koeien.
Veaux	85.4	89.9	84.5	93.0	82.8	83.7	85.4	93.6	92.2	87.0	88.9	81.6	87.3	Kalveren.
Porcs	84.0	78.6	76.2	82.9	80.7	81.4	88.5	84.5	87.1	88.4	93.8	93.0	85.0	Varkens.
Beurre	103.1	106.2	102.8	101.2	100.6	100.1	99.6	98.9	102.3	101.9	100.9	101.1	101.6	Boter.
Œufs	61.1	55.9	70.6	78.4	79.3	69.3	79.6	74.2	69.7	69.6	61.2	81.4	70.8	Eieren.
Chevaux	115.9	117.4	125.2	129.7	127.5	116.7	118.1	121.7	115.9	108.4	104.3	95.7	116.4	Paarden.
<i>Produits animaux</i>	89.0	88.3	88.9	92.7	91.7	88.8	92.1	90.1	90.9	91.0	90.2	93.3	90.6	<i>Veeteeltprodukten.</i>
<i>Produits agricoles</i>	90.9	88.6	88.2	90.8	92.2	89.5	93.8	90.5	90.1	*90.6	*90.3	*92.5	*90.7	<i>Landbouwprodukten.</i>
<i>Frais de production.</i>														<i>Productiekosten.</i>
Fermages	124.1	124.1	124.1	124.1	124.1	124.1	127.2	127.2	127.2	127.2	127.2	127.2	125.7	Pachten.
Salaires	128.6	128.6	128.6	128.6	128.6	128.6	131.3	131.3	131.3	131.3	131.3	131.3	130.0	Lonen.
Engrais	98.9	99.8	100.9	98.7	99.7	96.7	92.1	95.5	95.4	96.9	97.0	97.0	97.4	Meststoffen.
Aliments pour bétail ..	88.0	85.2	82.4	78.4	76.5	78.1	77.5	74.3	71.5	72.3	73.7	74.4	77.7	Veevoeders.
Plants et semences	106.9	102.9	102.9	102.9	102.9	102.9	102.9	102.9	102.9	102.9	102.9	102.9	103.2	Plantgoed en zaden.
Matériel	124.3	124.3	127.4	127.4	127.4	127.4	127.4	127.4	127.4	127.4	127.4	127.4	126.9	Materiaal.
Impôts	106.9	106.1	105.4	103.9	103.4	103.5	102.7	102.1	101.3	101.7	102.2	102.4	103.5	Belastingen.
Frais généraux	106.5	106.8	106.6	106.8	106.9	107.1	108.0	107.7	108.2	108.3	109.0	109.2	107.6	Algemene onkosten.
<i>Total des frais de pro- duction</i>	115.2	114.7	114.5	113.6	113.4	113.4	114.3	114.1	113.6	113.9	114.2	114.4	114.1	<i>Totaal der productie- kosten.</i>

* Chiffres provisoires.

* Voorlopige cijfers.

Production, importation, exportation et consommation d'engrais chimiques
Productie, invoer, uitvoer en verbruik van scheikundige meststoffen

(Unités : N, P, O₂ et K₂ O purs) — (Eenheden : zuivere N, P, O₂ en K₂ O)

SORTES D'ENGRAIS	Campagne d'engrais Bemestings-campagne.	Production (1)	Importation (2)	Exportations	Consommation - Verbruik		SOORTEN MESTSTOFFEN	
		Productie (1)	Invoer (2)	Uitvoer	Totale (4) Totaal (4)	Par 100 ha de terres de cultures (5) Per 100 ha teeltgronden (5) Kg		
		T	T	T	T	T		
Engrais azotés	1949/50	176,648	1,878	96,600	} (3)	75,300	4,200	Stikstofmeststoffen.
	1950/51	181,600	3,948	106,754		75,709	4,300	
	1951/52	217,000	3,144	127,928		81,577	4,600	
	1952/53	176,000	14,103	97,204		83,087	4,700	
	1953/54	207,932	13,097	140,018		96,668	5,600	
	1954/55	240,920	7,310	147,080		93,312	5,400	
	1955/56	226,198	9,539	150,028		85,291	4,900	
	1956/57	233,038	7,745	125,502		86,930	5,100	
Engrais phosphatés	1949/50	..	21,370	135,721	} (2)	86,800	4,800	Fosfaatmeststoffen
	1950/51	± 250,000	17,834	161,022		78,501	4,400	
	1951/52	259,700	23,000	171,400		82,482	4,700	
	1952/53	208,550	19,877	141,972		83,587	4,800	
	1953/54	242,440	24,474	199,007		96,422	5,500	
	1954/55	284,120	19,480	189,064		92,013	5,300	
	1955/56	304,508	21,581	214,960		96,660	5,600	
	1956/57	320,910	20,893	230,571		104,928	6,100	
Engrais potassiques	1949/50	..	292,734	224,663	} (2)	93,300	5,200	Potas meststoffen
	1950/51	..	335,278	226,003		148,567	8,300	
	1951/52	..	349,907	198,337		144,002	8,200	
	1952/53	..	337,606	245,234		132,000	7,500	
	1953/54	..	399,956	285,492		142,838	8,200	
	1954/55	..	412,054	301,007		135,676	7,800	
	1955/56	..	463,050	334,713		148,539	8,600	
	1956/57	..	471,514	358,792		152,295	8,900	

N.B. - Les données couvrent la campagne, commençant le 1^{er} juillet et se terminant le 30 juin de l'année suivante, sauf pour les engrais phosphatés où elle commence le 1^{er} mai et se termine le 30 avril.

Source : (1) Ministère des Affaires économiques.

(2) Bulletin du Commerce extérieur.

(3) Comptoir belge de l'azote.

(4) Fabricants et importateurs d'engrais.

(5) Base : ensemble des terres de cultures recensées au 15 mai, déduction faite des oseraies.

N.B. - De gegevens omvatten de campagne gaande van 1 juli tot 30 juni van volgend jaar, met uitzondering voor de fosfaatmeststoffen waarvoor zij begint op 1 mei en eindigt op 30 april.

Bron : (1) Ministerie van Economische Zaken.

(2) Bulletin van de buitenlandse handel.

(3) Belgisch stikstofbureau.

(4) Fabrikanten en invoerders van meststoffen.

(5) Basis : Het geheel der teeltgronden geteld op 15 mei met aftrek van de wijnen.

Valeur de la production agricole et horticole Waarde van de land- en tuinbouwproductie

Source : Ministère de l'Agriculture.

Bron : Ministerie van Landbouw.

ANNÉES CULTURALES	PRODUCTION VÉGÉTALE AKKERBOUWPRODUCTIE		PRODUCTION ANIMALE VEETEELTPRODUCTIE		Total Totaal	TEELTJAREN
	Agricole Landbouw	Horticole Tuinbouw	Produits Producten	Valeur de l'évolution du cheptel Waarde van de evolu- tie van de veestapel		
	1.000.000 F	1.000.000 F	1.000.000 F	1.000.000 F		
1948.	6.995,4	5.771,0	26.713,0	+ 1.426,8	40.906,2	1948
1949.	8.193,1	6.795,4	22.827,0	+ 2.056,8	39.872,3	1949
1950.	8.063,5	6.760,6	24.950,2	+ 817,5	40.591,8	1950
1951.	8.490,4	6.479,2	28.003,1	+ 762,2	43.734,9	1951
1952.	8.962,0	6.843,5	29.243,8	- 178,4	44.870,9	1952
1953.	8.555,3	7.231,9	29.427,6	+ 430,3	45.645,1	1953
1954.	7.992,0	7.472,4	30.531,9	+ 305,4	46.301,7	1954
1955.	9.136,7	8.318,1	29.746,9	- 59,3	47.142,5	1955
1956.	8.819,5	9.180,3	30.491,3	+ 47,5	48.538,6	1956
1957.	9,558,2	9,535,2	31,579,0	+ 715,7	51,388,1	1957

N.-B. — La valeur de la production agricole représente la valeur brute, elle se rapporte donc à la partie de la production qui est commercialisée ainsi qu'à la partie de la production qui est consommée sur place dans le ménage de l'exploitant.

La partie de la production consommée par les animaux de ferme n'entre pas en considération, celle-ci étant valorisée sous forme de produits d'élevage.

N.-B. — De waarde van de landbouwproductie vertegenwoordigt de bruto-waarde; ze heeft betrekking op het deel van de productie voor de handel bestemd, alsmede op het deel van de productie ter plaatse verbruikt in het gezin van de exploitant.

Het deel van de productie door de hoedieren verbruikt komt niet in aanmerking; deze werd omgezet onder vorm van veeteeltproducten.

Salaires et fermages dans l'agriculture Lonen en pachten in de landbouw

Source : Ministère de l'Agriculture.

Bron : Ministerie van Landbouw

Années Jaren	A. SALAIRES								A. LONEN.			B. Fermages. F/ha. - B. Pachten.		
	1. Journaliers (F jour)				1. Dagloners (F/dag)				Gagistes (F/mois) Loontrekkers (F/maand)		Exploitations entières Ganze bedrijven	Parcelles de terre labourées Losse percelen akkerland	Prairies permanentes Blijvend grasland	
	Hommes - Mannen		Femmes - Vrouwen		Valets Knechten	Servantes Meiden								
	Eté - Zomer		Hiver - Winter											
	Nourris Met kost	Non nourris Zonder kost	Nourris Met kost	Non nourris Zonder kost	Nourris Met kost	Non nourris Zonder kost	Nourris Met kost	Non nourris Zonder kost						
1939.	21	29	17	25	15	21	14	19	400	303	679	746	792	
1943.	31	44	27	41	26	31	22	29	609	434	901	1,054	1,069	
1944.	37	53	33	48	28	36	27	35	742	494	1,074	1,284	1,209	
1945.	61	73	54	74	42	54	38	54	1,547	935	1,398	1,560	1,523	
1946.	81	104	70	90	57	75	51	70	1,879	1,230	1,449	1,623	1,608	
1947.	95	119	83	103	71	88	60	81	2,232	1,399	1,513	1,747	1,669	
1948.	95	123	86	109	72	90	65	82	2,302	1,509	1,570	1,830	1,771	
1949.	104	134	88	117	74	95	69	90	2,429	1,622	1,668	1,932	1,872	
1950.	114	140	96	122	80	102	69	91	2,569	1,757	1,848	1,974	2,050	
1951.	116	145	100	127	85	110	79	101	2,629	1,796	1,874	2,055	2,146	
1952.	125	155	108	138	93	119	85	109	2,805	1,915	2,050	2,202	2,339	
1953.	128	161	113	145	98	119	89	112	2,896	1,984	2,117	2,313	2,456	
1954.	133	169	118	153	99	121	92	112	2,955	1,999	2,191	2,329	2,523	
1955.	137	172	121	154	102	129	91	115	3,042	2,072	2,245	2,352	2,496	
1956.	148	183	124	156	111	139	94	118	3,087	2,188	2,409	2,373	2,518	
1957.	150	187	128	160	116	145	101	126	3,305	2,356	2,565	2,511	2,662	

Maladies contagieuses chez les animaux domestiques.

Besmettelijke ziekten onder de huisdieren.

Nombre de foyers. — Aantal haarden.

Source : Ministère de l'Agriculture.

Bron : Ministerie van Landbouw.

ANNÉES JAREN	Charbon bactérien Milt- vuur	Charbon bactérien Bout- vuur	Fièvre aphteuse (bovidés) Mond- en klauwzeer (runderen)	Piétin Rotkreupel	Peste porcine Varkens- pest	Morve Kwade droes	Gale des ovidés Schapen- schurft	Maladie des abeilles Ziekten der bijen
1926	101	75	35,519	151	..	10	—	..
1927	125	71	641	134	..	11	1	..
1928	153	97	283	—	..	10	2	..
1929	113	71	461	—	..	2	—	..
1930	119	118	1,071	—	..	1	—	..
1931	186	120	612	—	—	2	—	..
1932	124	96	4,076	3	—	1	—	..
1933	94	60	28,755	4	31	1	—	..
1934	112	32	842	1	1	4	—	—
1935	91	35	18	—	1	—	—	—
1936	140	50	18	2	765	—	—	—
1937	279	76	63,262	—	449	—	1	3
1938	349	91	39,501	1	153	6	—	7
1939	267	42	9,797	—	497	—	—	12
1940	218	40	11,286	—	38	—	—	5
1941	370	38	2,148	2	8	6	3	3
1942	80	9	272	—	9	—	7	5
1943	40	6	63	6	2	—	1	6
1944	25	10	7,135	—	2	1	—	1
1945	23	10	297	—	7	—	—	3
1946	29	42	9,354	—	43	1	—	3
1947	43	31	1,557	—	4	—	—	1
1948	32	34	1,933	—	2	1	—	7
1949	49	37	1,173	2	100	—	1	6
1950	53	30	408	1	79	—	—	12
1951	56	24	50,359	1	23	—	—	42
1952	75	23	8,498	—	19	—	1	7
1953	52	33	2,549	—	3	—	—	34
1954	59	20	700	—	6	—	—	85
1955	49	5	195	—	160	1	—	48
1956	56	11	720	—	796	—	—	30
1957	67	8	362	3	278	—	—	31

Relevé du nombre de permis de port d'armes de chasse. Opgave van het aantal jachtakten.

(Source : Administration des Eaux et Forêts).

(Bron : Beheer van Waters en Bossen)

PROVINCES	Saison de chasse 1956-1957 Jachtseizoen 1956-1957				Saison de chasse 1957-1958 Jachtseizoen 1957-1958				Taxes au profit de l'Etat (1.000 F) Rechten ten voordele van de Staat (1.000 F)		PROVINCIES
	Permis ordi- naires Gewone akten	Permis du di- manche Zondags- akten	Licences de 5 jours Vergun- ningen voor 5 dagen	Tot.	Permis ordi- naires Gewone akten	Permis du di- manche Zondags- akten	Licences de 5 jours Vergun- ningen voor 5 dagen	Tot.	1956-57	1957-58	
Anvers.....	1,714	65	25	1,804	1,777	63	20	1,860	4,947	5,116	Antwerpen.
Brabant.....	3,171	216	96	3,483	3,372	214	125	3,711	9,378	9,957	Brabant.
Flandre occidentale.	1,109	130	50	1,289	1,184	152	63	1,399	3,400	3,663	West-Vlaanderen.
Flandre orientale ..	1,195	83	14	1,292	1,286	87	22	1,395	3,522	3,790	Oost-Vlaanderen.
Hainaut	2,510	229	90	2,829	2,661	264	98	3,023	7,549	8,048	Henegouwen.
Liège	2,299	224	57	2,580	2,568	207	70	2,845	6,925	7,653	Luik.
Limbourg	1,131	49	1	1,181	1,238	67	1	1,306	3,266	3,601	Limburg.
Luxembourg.....	1,286	48	39	1,373	1,369	34	74	1,477	3,724	3,953	Luxemburg.
Namur.....	1,718	139	38	1,895	1,821	138	50	2,009	5,115	5,410	Namen.
<i>Le Royaume :</i>	16,133	1,183	410	17,726	17,276	1,226	523	19,025	47,826	51,191	<i>Het Rijk.</i>

Relevé du nombre de permis de tenderie. Opgave van het aantal vogelvangstvergunningen.

(Source : Administration des Eaux et Forêts)

(Bron : Beheer van Waters en Bossen.)

PROVINCES	Filets - Netten			Lacets aux grives - Lijsterstrikken				Recettes au profit de l'Etat Ont- vangst- ten voordele van de staat (1,000 F)	PROVINCIES
	Permis à : Vergunningen tegen			Permis à : Vergunningen tegen :					
	225 F	75 F	Tot.	300 F	150 F	75 F	Tot.		
Anvers 1956	2,480	884	3,364	—	—	—	—	624	Antwerpen 1956
1957	2,604	706	3,310	—	—	—	—	639	1957.
Brabant 1956	386	92	478	—	3	4	7	94	Brabant 1956
1957	385	73	458	—	2	—	2	92	1957
Flandre occident. 1956	1,373	2,597	3,970	—	—	—	—	504	West-Vlaanderen 1956
1957	1,561	2,276	3,837	—	—	—	—	522	1957
Flandre orient. 1956	1,380	1,553	2,933	—	—	1	1	427	Oost-Vlaanderen 1956
1957	1,517	1,306	2,823	—	—	1	1	439	1957
Hainaut 1956	1,119	841	1,960	—	4	23	27	317	Henegouwen 1956
1957	1,212	718	1,930	—	3	15	18	328	1957
Liège 1956	3,584	1,322	4,906	7	19	223	249	927	Luik 1956
1957	3,697	1,074	4,771	6	18	151	175	928	1957
Limbourg 1956	362	431	793	—	—	—	—	114	Limburg 1956
1957	402	376	778	—	—	—	—	119	1957
Luxembourg 1956	25	13	38	12	52	341	405	44	Luxemburg 1956
1957	24	19	43	13	54	307	374	42	1957
Namur 1956	144	511	655	24	74	144	242	100	Namen 1956
1957	138	484	622	23	72	126	221	95	1957
<i>Le Royaume 1956</i>	10,853	8,244	19,097	43	152	736	931	3,151	<i>Het Rijk 1956</i>
<i>1957</i>	11,540	7,032	18,572	42	149	600	791	3,204	<i>1957</i>
1955	10,237	9,103	19,340	45	164	716	925	3,078	1955.
1954	9,621	7,938	17,559	77	205	1,050	1,332	2,893	1954.
1953	9,375	7,698	17,073	49	155	1,010	1,214	2,800	1953.
1952	9,211	7,094	16,305	23	88	550	661	2,666	1952.

Relevé du nombre de permis de pêche délivrés.

Opgave van het aantal afgeleverde visakten.

(Source : Administration des Eaux et Forêts)

(Bron : Beheer van Waters en Bossen).

PROVINCES	Permis à — Akten van						Total Totaal	Sommes portées en recettes Geboekte ontvangsten F	PROVINCIES
	30 F	60 F	80 F	140 F	360 F	500 F			
1955.									
Anvers	1,772	449	11,662	5,121	309	111	19,424	1,897,634	Antwerpen.
Brabant	2,011	832	7,074	4,772	425	568	15,682	1,775,740	Brabant.
Flandre occidentale .	1,482	1,023	5,337	3,821	119	181	11,963	1,192,428	West-Vlaanderen.
Flandre orientale . .	926	554	3,326	2,675	138	87	7,706	794,236	Oost-Vlaanderen.
Hainaut	1,791	708	10,247	4,600	648	178	18,172	1,878,486	Henegouwen.
Liège	1,766	299	18,380	5,457	1,082	838	27,822	3,063,226	Luik.
Limbourg	1,372	525	4,112	2,232	77	22	8,340	753,890	Limburg.
Luxembourg	1,380	67	8,946	827	111	380	11,711	1,103,942	Luxemburg.
Namur	881	200	8,071	1,547	991	223	11,913	1,349,336	Namen.
Permis débités	13,381	4,657	77,155	31,052	3,900	2,588	132,733	13,808,918	Uitgereikte akten.
Permis échangés . . .	1,123	498	2,025	353	92	26	4,117	—	Omgewisselde akten.
Permis annulés	54	49	127	56	21	12	319	—	Vernietigde akten.
Permis en circulation	12,204	4,110	75,003	30,643	3,787	2,550	128,297	—	Akten in omloop.
1956.									
Anvers	1,789	426	12,820	5,624	338	106	21,103	2,079,064	Antwerpen.
Brabant	2,151	766	7,528	4,922	312	499	16,178	1,764,946	Brabant
Flandre occidentale .	1,396	948	6,133	3,976	62	189	12,704	1,259,456	West-Vlaanderen.
Flandre orientale . . .	825	522	3,595	2,774	65	65	7,846	789,210	Oost-Vlaanderen.
Hainaut	1,501	681	10,944	4,961	661	168	18,916	1,973,122	Henegouwen
Liège	1,678	274	19,019	5,480	1,062	760	28,273	3,072,858	Luik.
Limbourg	1,640	553	4,949	2,693	91	21	9,947	898,704	Limburg.
Luxembourg	1,383	34	9,039	707	86	387	11,636	1,088,914	Luxemburg
Namur	884	145	8,441	1,641	943	223	12,277	1,373,626	Namen
Permis débités	13,247	4,349	82,468	32,778	3,620	2,418	138,880	14,299,900	Uitgereikte akten.
Permis échangés	1,152	388	2,244	326	64	4	4,178	—	Omgewisselde akten
Permis annulés	25	27	106	68	8	6	240	—	Vernietigde akten.
Permis en circulation	12,070	3,934	80,118	32,384	3,548	2,408	134,462	—	Akten in omloop

(1) Y compris une plus-value de 2.790 F pour permis comptabilisés mais non vendus.

(2) Y compris 264.828 F de taxe postale.

(3) Y compris 277,280 F de taxe postale.

(1) Inbegrepen een meerwaarde van 2,790 F. voor geboekte maar niet verkochte akten.

(2) 264.828 F postrecht inbegrepen.

(3) 277,280 F postrecht inbegrepen.

Pêche maritime. — Zeevisserij.

Evolution des quantités et valeurs du poisson débarqué en Belgique.

Evolutie der hoeveelheid en waarde van de in België geloste vis.

ANNÉES JAREN	Poissons de fond Bodemvissen		Poissons pélagiques Pelagische vissen		Crustacés et mollusques Schaal- en weekdieren		Total Totaal	
	Quantité Hoeveelheid	Valeur Waarde	Quantité Hoeveelheid	Valeur Waarde	Quantité Hoeveelheid	Valeur Waarde	Quantité Hoeveelheid	Valeur Waarde
	1,000 kg	1,000 F	1,000 kg	1,000 F	1,000 kg	1,000 F	1,000 kg	1,000 F
1929	15,477	61,129	17,427	21,541	110	592	33,014	83,262
1930	14,161	61,438	19,633	30,772	103	425	33,897	92,635
1931	14,492	58,178	27,462	18,492	141	510	42,095	77,180
1932	16,770	56,821	11,333	8,816	270	700	28,373	66,337
1933	19,161	68,866	7,801	6,513	180	465	27,142	75,844
1934	18,352	68,590	10,163	9,044	247	476	28,762	78,110
1935	20,439	79,968	15,411	8,933	2,987	12,750	38,837	101,651
1936	23,762	93,578	12,762	11,484	3,850	15,164	40,374	120,226
1937	27,219	98,325	7,344	6,318	4,344	13,785	38,907	118,428
1938	28,492	101,725	7,498	6,826	3,145	14,828	39,135	123,379
1939	26,279	88,655	10,590	17,075	2,991	12,523	39,860	116,253
1940
1941	602	9,278	1,470	12,952	1,663	17,163	3,735	39,393
1942	1,581	22,326	19,204	142,721	1,371	12,660	22,156	177,707
1943	2,546	34,821	57,897	367,832	122	1,078	60,565	403,731
1944	740	11,081	49,135	257,756	—	—	49,875	268,837
1945	12,981	276,356	32,269	175,401	354	12,005	45,604	463,762
1946	29,575	304,148	38,545	103,850	1,574	37,873	69,694	445 871
1947	39,903	408,227	33,264	99,516	2,203	41,618	75,370	549,361
1948	36,605	340,293	25,320	74,246	2,515	47,511	64,440	462,050
1949	39,690	373,872	19,502	47,146	2,120	43,648	61,312	464,666
1950	37,634	335,050	13,492	42,203	2,054	45,070	53,180	422,323
1951	38,289	386,239	10,637	42,233	2,557	54,286	51,483	482,758
1952	43,025	392,835	15,970	51,793	3,218	57,690	62,213	502,318
1953	43,510	379,443	18,908	53,059	2,660	58,756	65,078	491,258
1954	40,549	405,560	18,693	54,184	2,207	49,702	61,449	509,446
1955	45,323	427,640	21,319	75,167	2,862	59,289	69,504	562,096
1956	44,153	429,456	10,542	47,629	3,799	80,748	58,494	557,833
1957	42,933	424,797	4,680	19,161	1,945	48,430	49,558	492,388

Pêche maritime. 1957 Zeevisserij.

Quantité et valeur du poisson débarqué dans les ports de pêche belges.
Hoeveelheid en waarde van de geloste vis in de Belgische visserijhavens.

ESPECES DE POISSONS	Oostende Oostende		Blankenberge		Zeebrugge		Nieuwpoort Nieuport		Total Totaal		VISSOORTEN
	Quantité Hoeveel- heid 1,000 kg	Valeur Waarde 1,000 F	Quantité Hoeveel- heid 1,000 kg	Valeur Waarde 1,000 F	Quantité Hoeveel- heid 1,000 kg	Valeur Waarde 1,000 F	Quantité Hoeveel- heid 1,000 kg	Valeur Waarde 1,000 F	Quantité Hoeveel- heid 1,000 kg	Valeur Waarde 1,000 F	
1. Poissons de fond.											I. Diepzwe- mende vis.
Flet	23	38	—	—	8	15	46	55	77	108	Bot.
Vive	4	115	—	—	10	268	2	63	16	446	Pieterman
Barbue	7	142	—	—	7	122	25	526	39	790	Griet.
Cabillaud	7,626	66,863	—	—	226	1,953	91	749	7,943	69,565	Kabeljauw
Grondin	468	2,797	—	—	64	283	71	342	603	3,422	Knorhaan.
Colin	2,568	12,892	—	—	—	3	—	—	2,568	12,895	Koolvis
Plie	2,457	16,505	—	4	2,344	16,183	318	2,483	5,119	35,175	Pladijs.
Raie	2,871	22,538	—	—	852	5,359	544	3,693	4,267	31,590	Rog.
Limande	304	753	1	3	115	543	138	912	558	2,211	Schar
Eglefin	5,331	33,948	—	—	7	43	—	—	5,338	33,991	Schelvis
Sole d'Écosse ..	437	2,733	—	—	3	28	—	—	440	2,761	Schotse schol.
Sole limande....	273	2,766	—	—	1	8	6	77	280	2,851	Steen-schol.
Turbot.....	459	10,761	—	—	441	9,644	47	1,354	947	21,759	Tarbot.
Sole	2,078	81,222	—	9	1,148	46,353	241	9,861	3,467	137,445	Tong.
Merlan	2,999	13,895	—	—	667	3,251	172	823	3,838	17,969	Wijting.
Aiguillat et émissole.....	451	2,692	—	—	119	649	36	187	606	3,528	Zeehaai.
Petite et grande roussette	407	2,225	—	—	32	169	106	585	545	2,979	Hondshaaien.
Autres	6,011	43,626	—	—	132	977	139	709	6,282	45,312	Andere.
Total :	34,774	316,511	1	16	6,176	85,851	1,982	22,419	42,933	424,797	Totaal.
2. Poissons pélagiques.											2. Pelagische vis.
Hareng	3,044	13,308	—	—	—	—	7	65	3,051	13,373	Haring.
Esprot	784	2,705	—	—	18	44	99	557	901	3,306	Sprot.
Autres	721	2,471	—	—	—	—	7	11	728	2,482	Andere.
Total :	4,549	18,484	—	—	18	44	113	633	4,680	19,161	Totaal.
3. Crustacés et mollusques.											3. Schaal- en weekdieren.
Homards	3	245	—	—	—	7	—	31	3	283	Zeekreeft.
Crevettes.....	343	11,641	1	56	527	20,146	134	5,327	1,005	37,170	Garnaal.
Autres	872	10,019	—	—	53	913	12	45	937	10,977	Andere.
Total :	1,218	21,905	1	56	580	21,066	146	5,403	1,945	48,430	Totaal.
Total général	40,541	356,900	2	72	6,774	106,961	2,241	28,455	49,558	492,388	Algemeen totaal.

Activité de la flotte de pêche belge. — Bedrijvigheid der Belgische visserijvloot.

ANNÉES JAREN	Jours Dagen		Pêche par bateau — Vis gevangen met				Total Totaal	
			à moteur — motorsloepen		à vapeur — stomers			
	d'absence afwezig	de pêche gevist	Quantité Hoeveelheid kg	Valeur Waarde F	Quantité Hoeveelheid kg	Valeur Waarde F	Quantité Hoeveelheid kg	Valeur Waarde F
1939	83,938	67,381	30,927,885	97,320,222	8,932,252	20,932,422	39,860,137	118,252,644
1947	66,420	59,337	56,164,976	433,493,530	19,205,246	115,867,843	75,370,222	549,361,373
1948	69,889	61,395	45,781,254	370,136,551	18,658,528	91,913,342	64,439,782	462,049,893
1949	78,219	70,106	46,622,957	389,503,410	14,689,332	75,162,620	61,312,289	464,666,030
1950	81,672	72,080	42,766,031	364,997,191	10,413,687	57,326,220	53,179,718	422,323,411
1951	83,711	71,787	41,798,273	420,068,011	9,684,357	62,690,423	51,482,630	481,758,434
1952	81,164	70,946	49,324,817	434,254,557	12,888,655	68,063,611	62,213,472	502,318,168
1953	99,921	70,856	51,423,710	424,893,111	13,654,176	66,364,648	65,077,886	491,257,759
1954	73,415	64,523	49,803,360	436,950,445	11,645,196	72,495,702	61,448,556	509,446,147
1955	77,482	68,481	58,822,028	498,072,066	10,682,156	64,023,522	69,504,184	562,095,648
1956	78,710	69,212	50,772,373	507,553,235	7,721,765	50,279,515	58,494,138	557,832,750
1957	77,811	67,292	43,003,920	449,034,739	6,553,899	43,353,605	49,557,819	492,388,344

**Prix moyens mensuels par kg des principales espèces de poisson
(Prix payés aux pêcheurs).**
**Gemiddelde maandelijke prijzen per kg van de voornaamste vissoorten
(Prijzen betaald aan de vissers).**

MOIS MAANDEN	Cabillaud Kabeljauw F	Plie Pladijs F	Raie Rog F	Eglefin Schelvis F	Turbot Tarbot F	Sole Tong F	Hareng Haring F
-----------------	-----------------------------	----------------------	------------------	--------------------------	-----------------------	-------------------	-----------------------

ANNÉE - JAAR 1956

Janvier - Januari	13,34	7,93	9,69	9,64	25,51	47,42	3,99
Février - Februari	6,69	5,67	6,17	6,41	24,38	37,98	3,39
Mars - Maart	6,01	8,08	6,53	6,73	28,19	35,77	9,34
Avril - April	7,21	7,51	7,99	5,05	22,00	33,06	3,43
Mai - Mei	7,53	6,52	10,08	4,08	20,61	30,75	—
Juin - Juni	8,43	7,68	9,68	5,20	18,11	30,01	5,30
Juillet - Juli	7,91	6,75	8,10	4,01	20,95	39,98	4,43
Août - Augustus	10,00	7,29	8,70	3,84	27,00	43,95	4,04
Septembre - September	9,58	7,88	7,02	4,30	23,55	43,22	5,60
Octobre - October	12,54	8,65	6,79	6,27	21,25	42,27	5,48
Novembre - November	10,65	8,65	8,16	6,36	21,37	40,67	4,43
Décembre - December	12,73	8,50	8,95	9,58	26,47	42,26	4,22
Année - Jaar 1956	8,46	7,52	7,66	5,55	22,35	37,24	4,43

ANNÉE - JAAR 1957

Janvier - Januari	11,01	7,50	9,80	9,57	24,63	43,77	5,70
Février - Februari	8,18	5,57	9,37	7,34	24,45	40,85	6,00
Mars - Maart	6,51	6,56	9,95	6,10	27,51	37,93	—
Avril - April	7,84	6,76	9,22	5,45	25,47	40,21	—
Mai - Mei	8,28	7,04	7,95	5,57	21,75	32,82	—
Juin - Juni	7,14	6,99	8,08	4,94	22,05	39,34	—
Juillet - Juli	6,46	7,75	6,43	5,35	24,66	46,17	5,03
Août - Augustus	10,48	8,41	6,94	5,35	28,41	46,18	2,99
Septembre - September	11,39	6,51	6,71	6,18	23,39	41,43	3,77
Octobre - October	11,92	6,33	6,15	6,46	17,71	34,65	5,68
Novembre - November	11,95	8,30	7,16	8,32	20,55	39,37	4,90
Décembre - December	10,93	6,60	7,54	8,76	22,51	41,86	5,14
Année - Jaar 1957	8,76	6,87	7,82	6,37	22,99	39,65	4,38

Industrie. — Nijverheid.

RECENSEMENT DE L'INDUSTRIE AU 31 DECEMBRE 1947.

I. — Répartition au 31 décembre 1947 des établissements ou divisions d'après la nature de l'industrie et l'importance du personnel ouvrier occupé.

Ensemble des établissements occupant du personnel salarié.

NIJVERHEIDSTELLING OP 31 DECEMBER 1947.

I. — Indeling op 31 december 1947 van de inrichtingen of afdelingen naar de aard van de nijverheid en de belangrijkheid van het aantal tewerkgestelde arbeiders.

Totaal aantal inrichtingen met loontrekkend personeel.

NATURE DE L'INDUSTRIE	1 à 4	5 à 9	10 à 49	50 à 99	100	500	Total	AARD VAN DE NIJVERHEID	
	ouvriers	ouvriers	ouvriers	ouvriers	à 499	ouvriers et plus			
	1 tot 4	5 tot 9	10 tot 49	50 tot 99	100	500	Totaal		
	werk- lieden	werk- lieden	werk- lieden	werk- lieden	tot 499 werk- lieden	werk- lieden en meer			
	Nombre d'établissements. (1) — Aantal inrichtingen. (1)								
Pêche.....	190	120	18	—	3	—	331	Visserij.	
Extraction de charbon, mine- rais et minéraux divers ...	30	12	42	47	192	88	411	Winning van steenkolen, ert- sen en diverse mineralen.	
Extraction de pierres à bâtir et autres matériaux utilisés principalement pour la con- struction	127	74	169	43	22	1	436	Winning van bouwsteen en andere grondstoffen voorna- melijk in het bouwbedrijf aangewend.	
Industries des denrées alimen- taires	8,025	883	836	112	70	4	9,930	Voedingswarenbereiding.	
Industries des boissons, dis- tilleries	1,165	378	299	47	35	—	1,924	Bereiding van dranken, sto- kerijen.	
Industries du tabac	216	48	54	15	19	1	353	Tabaksnijverheid.	
Industries des huiles et grai- ses animales et végétales .	21	14	19	4	6	—	64	Bereiding van dierlijke en plantaardige oliën en vetten	
Industries chimiques n.d.a. (2)	560	168	296	57	78	10	1,169	Scheikundige nijverheden n. e. g. (2).	
Industries du caoutchouc ..	137	35	26	6	10	4	218	Rubbernijverheid.	
Industries du bois et du liège	5,445	1,254	1,047	75	24	—	7,845	Hout- en kurknijverheid.	
Industries du papier et du car- ton et fabrication d'articles en papier et en carton ...	150	89	173	37	46	5	500	Papier- en kartonindustrie en fabricage van papieren en kartonnen voorwerpen.	
Impression et reliure, photo- graphie	1,438	334	352	50	28	—	2,202	Druk- en boekbindersbedrijf, fotografie.	
Industries des cuirs et peaux (non compris la chaussure).	837	224	211	28	17	1	1,318	Huiden- en lederindustrie (schoenen niet inbegrepen).	
Industries textiles	1,923	688	1,153	267	361	35	4,427	Textielnijverheid.	
Confection d'articles d'habille- ment et fabrication d'arti- cles divers confectionnés en tissu, y compris la chaus- sure	6,485	1,268	1,179	154	82	—	9,168	Confectie van kledingstukken en fabricage van diverse in weefsels gemaakte artike- len, inbegrepen de schoen- nijverheid.	
Production et distribution d'é- lectricité, de gaz de houille et de chaleur, service des eaux	282	68	110	33	63	3	559	Productie en voorziening van electriciteit, steenkoolgas en warmte, dienst voor waterbedeling.	
Industries dérivées des com- bustibles minéraux	11	6	11	4	19	1	52	Afgeleide bedrijven van de mi- nerale brandstoffen.	
Industries des minéraux non métalliques, n. d. a.	1,350	415	551	109	132	16	2,573	Bedrijven der niet-metaalhou- dende mineralen, n. e. g.	
Fonte, moulage, laminage, forgeage et étirage de mé- taux communs	244	145	327	84	130	44	974	Smelten, gieten, walsen, sme- den en uittrekken van ge- mene metalen.	
Fabrication d'articles de mé- taux communs n. d. a. ...	2,640	724	723	107	70	6	4,270	Fabricage van elders niet ge- noemde artikelen in gemene metalen.	
Fabrication de machines, y compris tous les appareils électriques, véhicules, na- vires et aéronefs	3,815	994	1,090	162	185	46	6,292	Fabricage van machines, met inbegrip van alle elektrische toestellen, voertuigen, sche- pen en luchtvaarttoestellen.	
Industries des instruments, horlogerie, bijouterie	672	295	430	36	10	—	1,443	Instrumentennijverheid, uur- werken en juwelen.	
Industries manufacturières di- verses	360	82	72	9	1	—	524	Diverse be- en verwerkende industrieën.	

(1) Dans ce nombre d'établissements ne sont pas compris : la Société Nationale des Chemins de fer Belges, la Société Nationale des Chemins de fer Vicinaux, le chemin de fer international « Malines-Terneuzen », la Compagnie du Chemin de fer de Chimay, l'Institut National Belge de Radio-diffusion, la Régie de la Marine, l'Office national de l'achèvement de la Jonction Nord-Midi, la Régie des voies aériennes, la Sabena et la Compagnie du Chemin de fer électrique « Bruxelles-Tervuren » de même que les établissements dont relèvent les dockers des ports de Bruxelles et d'Anvers.

(2) N. d. a. : non dénommé(e)s ailleurs.

(1) In dit aantal inrichtingen zijn niet begrepen : de Nationale Maatschappij der Belgische Spoorwegen, de Nationale Maatschappij der Buurtspoorwegen, de internationale spoorweg « Mechelen-Terneuzen », de « Compagnie du Chemin de fer de Chimay », het Belgisch nationaal Instituut voor Radio-omroep, het Bestuur van het Zeewezen, het Nationaal Bureau voor de voltooiing der Noord-Zuid-verbinding, de Regie der luchtwegen, de Sabena en de Maatschappij der elektrische spoorwegen « Brussel-Tervuren » evenals de inrichtingen waarvan de dockers van Brussel en Antwerpen afhangen.

(2) N. e. g. : niet elders genoemd.

I. — Répartition au 31 décembre 1947 des établissements ou divisions d'après la nature de l'industrie et l'importance du personnel ouvrier occupé (suite).

Ensemble des établissements occupant du personnel salarié.

I. — Indeling op 31 december 1947 van de inrichtingen of afdelingen naar de aard van de nijverheid en de belangrijkheid van het aantal tewerkgestelde arbeiders (vervolg).

Totaal aantal inrichtingen met loontrekkend personeel.

NATURE DE L'INDUSTRIE	1 à 4 ouvriers	5 à 9 ouvriers	10 à 49 ouvriers	50 à 99 ouvriers	100 à 499 ouvriers	500 ouvriers et plus	Total	AARD VAN DE NIJVERHEID
	1 tot 4 werk- lieden	5 tot 9 werk- lieden	10 tot 49 werk- lieden	50 tot 99 werk- lieden	100 tot 499 werk- lieden	500 werk- lieden en meer	Totaal	
Démolition (sauf de bâti- ments), triage de déchets et de matières de récupération	87	39	74	10	3	—	213	Sloping (behalve van gebou- wen), sortering van afval en recuperatiestoffen.
Entreprises de travaux du bâ- timent et de la construction	11,464	2,954	2,324	202	89	9	17,042	Gebouw- en bouwbedrijf.
Industries des transports pri- vés	2,752	365	246	22	20	14	3,419	Privaat vervoerbedrijf.
Radio-distribution, télécom- munications (privés)	15	12	3	—	—	—	30	Radiodistributie en telever- bindingen (privaat).
Entreprises de nettoyage et d'entretien des biens et des locaux (lavoirs, teinture- ries, etc.)	678	271	241	21	10	—	1,221	Ondernemingen voor het rei- nigen en het onderhouden van goederen en lokalen (wassereien, ververijen, enz.)
Services privés d'intérêt gé- néral (désinfection, service de voirie)	16	3	3	—	—	—	22	Private diensten van alge- meen nut (ontsmetting, diensten van straatwerken).
<i>Ensemble :</i>	51,135	11,962	12,079	1,741	1,725	288	78,930	<i>Te zamen.</i>

II. — Répartition au 31 décembre 1947 du personnel salarié
d'après la nature de l'industrie et l'importance
du nombre d'ouvriers des établissements ou divisions.

Ensemble des établissements occupant du personnel salarié.

II. — Indeling op 31 december 1947 van de werklieden naar de aard
van de nijverheid en de belangrijkheid van het aantal arbeiders
tewerkgesteld in de inrichtingen of afdelingen.

Totaal aantal inrichtingen met loontrekkend personeel.

NATURE DE L'INDUSTRIE	1 à 4	5 à 9	10 à 49	50 à 99	100	500	Total	AARD VAN DE NIJVERHEID
	ouvriers	ouvriers	ouvriers	ouvriers	à 499	ouvriers et plus		
	1 tot 4	5 tot 9	10 tot 49	50 tot 99	100	500	Totaal	
	werk-	werk-	werk-	werk-	tot 499	tot 500		
	lieden	lieden	lieden	lieden	werk-	werk-		
					lieden	lieden		
					en	meer		
Pêche.....	535	712	285	—	561	—	2,093	Visserij.
Extraction de charbon, mine- rais et minéraux divers ..	27	88	1,156	3,566	54,056	92,955	151,848	Winning van steenkolen, ert- sen en diverse mineralen.
Extraction de pierres à bâtir et autres matériaux utilisés principalement pour la con- struction	279	510	3,771	2,873	3,629	619	11,681	Winning van bouwsteen en an- dere grondstoffen voorna- melijk in het bouwbedrijf aangewend.
Industries des denrées alimen- taires	13,031	5,790	16,365	7,814	13,851	4,290	61,141	Voedingswarenbereiding.
Industries des boissons, dis- tilleries	2,367	2,530	5,847	3,244	7,869	—	21,857	Bereiding van dranken, sto- kerijen.
Industries du tabac	384	310	1,038	1,186	3,956	681	7,555	Tabaksnijverheid.
Industries des huiles et grai- ses animales et végétales ..	46	92	432	286	1,458	—	2,314	Bereiding van dierlijke en plantaardige oliën en vetten
Industries chimiques n.d.a..	1,073	1,097	6,526	4,040	15,816	10,377	38,929	Scheikund. nijverheden n.e.g.
Industries du caoutchouc ..	275	222	546	453	1,882	4,082	7,460	Rubbernijverheid.
Industries du bois et du liège	10,585	8,255	19,363	5,083	4,622	—	47,908	Hout- en kurknijverheid.
Industries du papier et du car- ton et fabrication d'articles en papier et en carton ...	337	611	3,968	2,593	9,934	2,876	20,319	Papier- en kartonindustrie en fabricage van papieren en kartonnen voorwerpen.
Impression et reliure, photo- graphie	2,598	2,182	7,472	3,272	5,211	—	20,735	Druk- en boekbindersbedrijf, fotografie.
Industries des cuirs et peaux (non compris la chaussure).	1,594	1,440	4,243	2,010	2,935	502	12,724	Huiden- en lederindustrie (schoenen niet inbegrepen).
Industries textiles	3,936	4,647	25,381	19,028	73,231	28,754	154,977	Textielnijverheid.
Confection d'articles d'habille- ment (y compris la chaus- sure) et fabrication d'arti- cles divers confectionnés en tissu	11,736	8,180	23,299	10,398	14,603	—	68,216	Confectie van kledingstukken (inbegrepen de schoenij- verheid) en fabricage van diverse in weefsels gemaak- te artikelen.
Production et distribution d'é- lectricité, de gaz de houille et de chaleur, service des eaux.....	430	446	2,422	2,479	12,793	2,549	21,119	Productie en voorziening van electriciteit, steenkoolgas en warmte, dienst voor wa- terbedeling.
Industries dérivées des com- bustibles minéraux	21	34	274	277	4,022	1,028	5,656	Afgeleide bedrijven van de minerale brandstoffen.
Industries des minéraux non métalliques, n. d. a.	2,761	2,730	12,024	7,612	26,673	11,941	63,741	Bedrijven der niet-metaalhou- dende mineralen, n.e.g.
Fonte, moulage, laminage, forgeage et étirage de mé- taux communs	542	927	7,788	6,088	29,477	42,811	87,633	Smelten, gieten, walsen, sme- den en uittrekken van ge- mene metalen.
Fabrication d'articles de mé- taux communs non dénom- més ailleurs	5,058	4,832	15,038	7,325	13,082	5,258	50,593	Fabricage van elders niet ge- noemde artikelen in gemene metalen.
Fabrication de machines, y compris tous les appareils électriques, véhicules, na- vires et aéronefs	7,439	6,548	23,247	11,455	38,999	52,900	140,588	Fabricage van machines, met inbegrip van alle elektrische toestellen, voertuigen, sche- pen en luchtvaarttoestellen.
Industries des instruments, horlogerie, bijouterie ...	1,369	1,985	8,983	2,304	1,705	—	16,346	Instrumentennijverheid, uur- werken en juwelen.
Industries manufacturières di- verses	672	543	1,417	616	147	—	3,395	Diverse be- en verwerkende industrieën.
Démolition (sauf de bâti- ments), triage de déchets et de matières de récupération	201	257	1,637	721	708	—	3,524	Sloping (behalve van gebou- wen), sortering van afval en recuperatiestoffen.
Entreprises de travaux du bâ- timent et de la construction	22,375	19,381	43,739	13,802	16,104	7,462	122,863	Gebouw- en bouwbedrijf.

II. — Répartition au 31 décembre 1947 du personnel salarié
d'après la nature de l'industrie et l'importance
du nombre d'ouvriers des établissements ou divisions (suite).

Ensemble des établissements occupant du personnel salarié.

II. — Indeling op 31 december 1947 van de werklieden naar de aard
van de nijverheid en de belangrijkheid van het aantal arbeiders
tewerkgesteld in de inrichtingen of afdelingen (vervolg).

Totaal aantal inrichtingen met loontrekkend personeel.

NATURE DE L'INDUSTRIE	1 à 4 ouvriers	5 à 9 ouvriers	10 à 49 ouvriers	50 à 99 ouvriers	100 à 499 ouvriers	500 ouvriers et plus	Total	AARD VAN DE NIJVERHEID
	1 tot 4 werk- lieden	5 tot 9 werk- lieden	10 tot 49 werk- lieden	50 tot 99 werk- lieden	100 tot 499 werk- lieden	500 werk- lieden en meer	Totaal	
Industries des transports pri- vés (1)	4,550	2,395	4,352	1,488	5,665	14,011	32,461	Privaat vervoerbedrijf (1).
Radio-distribution, télécom- munications (services privés)	29	84	72	—	—	—	185	Radiodistributie en telever- bindingen (privaat).
Entreprises de nettoyage et d'entretien des biens et des locaux (lavoirs, teinture- ries, etc.)	1,514	1,753	4,500	1,449	2,122	—	11,338	Ondernemingen voor het rei- nigen en het onderhouden van goederen en lokalen (wasserijen, ververijen, enz.)
Services privés d'intérêt gé- néral (désinfection, services de voirie)	22	23	47	—	—	—	92	Private diensten van alge- meen nut (ontsmetting, diensten van straatwerken).
<i>Ensemble :</i>	95,786	78,604	245,232	121,462	365,111	283,096	1,189,291	<i>Te zamen.</i>
Postes, télégraphes et télé- phones	—	—	—	—	—	—	9,243	Post, telegraaf en telefoon.
Transports et communi- cations (2)	—	—	—	—	—	—	84,850	Vervoer en verkeer (2).
Dockers des ports d'Anvers et de Bruxelles	—	—	—	—	—	—	19,077	Dokkers van de havens van Antwerpen en Brussel.
<i>Total général :</i>	—	—	—	—	—	—	1,302,461	<i>Algemeen totaal.</i>

(1) Non compris les dockers des ports d'Anvers et de Bruxelles.
(2) Voir note (1) du tableau I.

(1) Niet inbegrepen de dockers van de havens van Antwerpen en Brussel.
(2) Zie nota (1) van tabel I.

Résultats généraux des statistiques annuelles de la production.

Etablissements occupant 5 ouvriers et plus.

SPÉCIFICATION	Années	Nombre d'ouvriers	Montant des salaires	Montant des appointements	Autres dépenses de personnel	Valeur globale des matières consommées	Dont pour la consommation de combustibles et d'énergie
		Aantal werklieden	Bedrag der lonen	Bedrag der wedden	Andere personeels- uitgaven	Globale waarde van de verbruikte goederen	Waarvan voor het verbruik van brandstoffen en energie
			(1,000 F)	(1,000 F)	(1,000 F)	(1,000 F)	(1,000 F)
Sucrieries et raffineries de sucre	1953	9,377	333,891	97,657	102,876	3,103,359	183,536
	1954	8,121	328,803	100,801	101,886	3,027,296	171,320
	1955	8,873	324,234	107,170	156,725	2,855,268	171,260
	1956	8,793	345,639	113,315	177,779	2,934,260	182,250
Fabriques de chicorée	1953	221	8,557	7,740	3,122	93,030	3,432
	1954	216	8,948	8,297	4,008	112,748	3,725
	1955	195	8,681	7,862	3,780	96,596	3,991
	1956	194	9,148	8,982	3,870	109,179	4,229
Industrie du tabac	1953	7,601	253,042	89,897	73,869	1,163,446	21,847
	1954	7,640	250,371	91,209	75,154	1,198,896	23,386
	1955	7,550	254,225	92,563	78,630	1,203,002	25,539
	1956	7,973	280,672	96,008	93,518	1,281,326	25,788
Industries chimiques	1953	27,048	1,500,743	954,167	631,375	6,736,865	1,415,731
	1954	28,323	1,593,778	1,008,301	642,848	7,834,951	1,615,872
	1955	29,277	1,657,660	1,094,153	712,002	8,252,594	1,541,553
Industrie des savons, parfums et produits de beauté	1953	2,375	92,183	183,067	59,114	915,300	27,103
	1954	2,129	82,560	170,899	54,128	770,210	27,336
	1955	2,079	86,333	164,354	59,496	847,540	31,529
Industrie du caoutchouc	1953	6,068	297,691	138,654	124,911	1,080,727	91,413
	1954	6,578	312,257	146,090	130,335	1,143,171	95,253
	1955	6,711	347,981	154,665	145,024	1,453,120	97,258
	1956	6,804	365,665	168,359	164,937	1,421,864	101,764
Industrie transformatrice du bois et industries connexes :							
Sections :							
1. Meubles, sièges, menuiserie, boissellerie et tournerie, cadres et moulures, caisserie et tonnellerie, parquet, contreplaqué et panneaux comprimés (1)	1953	18,889	803,260	115,017	219,851	1,313,655	77,546
	1954	20,043	839,175	118,416	233,301	1,503,398	85,815
	1955	22,551	983,723	142,547	286,829	2,111,602	104,278
	1956	29,982	1,070,422	151,599	325,532	2,100,482	111,988
2. Brosserie, saboterie, vannerie, liège	1953	1,430	52,709	9,401	14,449	103,293	5,559
	1954	1,351	49,516	8,958	13,408	104,568	5,378
	1955	1,307	50,253	10,054	14,847	130,234	5,525
	1956	1,320	53,213	10,794	16,044	140,332	6,227
Industrie du papier : production de papier et de carton ...	1953	7,339	382,361	160,016	147,780	1,796,967	315,701
	1954	7,802	443,219	172,763	175,591	2,057,762	343,446
	1955	7,921	454,761	179,902	182,721	2,313,673	356,031
	1956	8,088	493,585	184,821	197,720	2,488,441	406,096
transformation du papier et du carton	1953	9,743	374,408	151,098	121,413	1,819,368	52,548
	1954	10,418	421,457	173,697	140,745	2,030,740	62,749
	1955	10,436	434,590	193,885	152,947	2,289,708	71,416
	1956	10,860	466,305	204,422	169,618	2,534,282	81,334

(1) Pour ces branches d'industrie, établissements occupant 10 ouvriers et plus.

(2) + = augmentation; - = diminution.

Algemene resultaten van de jaarlijkse productiestatistieken.

Inrichtingen met 5 werklieden en meer.

Dépenses diverses Diverse uitgaven (1,000 F)	Valeur des livraisons Waarde der leveringen (1,000 F)	Différence entre la valeur des stocks (2) Verschil tussen de waarden van de voorraden (2) (1,000 F)	Augmentation du capital investi Vermeerdering van het geïnvesteerd kapitaal (1,000 F)	Réduction du capital investi Vermindering van het geïnvesteerd kapitaal (1,000 F)	Valeur des amortissements Bedrag der afschrijvingen (1,000 F)	Jaren	SPECIFICATIE
75,708	4,323,648	— 21,552	148,421	788	145,218	1953	Suikerfabrieken en suikerraffinaderijen.
83,066	4,252,887	— 40,571	256,443	11,656	146,862	1954	
209,734	4,016,474	+ 35,462	247,849	16,297	167,204	1955	
214,639	4,267,538	— 160,442	204,572	13,803	169,833	1956	
10,075	156,444	— 278	1953	
10,089	176,906	+ 2,580	1954	
12,745	162,656	— 2,825	1955	
16,300	190,238	— 3,781	1956	
126,068	2,097,641	+ 7,246	63,682	24,581	56,948	1953	Tabaksnijverheid.
130,795	2,143,839	+ 29,840	77,833	13,297	61,994	1954	
114,441	2,260,834	— 25,488	108,255	8,153	61,767	1955	
110,864	2,399,941	— 4,784	99,152	22,132	72,185	1956	
619,700	13,253,187	— 459,624	711,071	77,589	790,879	1953	Scheikundige nijverheid.
695,498	15,299,885	+ 164,617	786,016	101,757	931,600	1954	
1,120,743	15,799,140	+ 153,460	1,054,102	104,254	937,867	1955	
210,569	1,732,784	— 23,165	29,560	6,225	33,127	1953	Nijverheid der zepen, parfumerieën en schoonheidsproducten.
208,477	1,566,442	+ 11,788	28,834	4,835	32,223	1954	
215,076	1,544,312	+ 9,081	89,200	1,786	31,335	1955	
102,855	2,037,454	— 6,465	71,782	18,562	80,661	1953	Rubbernijverheid.
112,126	2,095,883	— 1,299	73,331	4,007	81,333	1954	
164,335	2,451,246	+ 74,059	112,080	4,775	82,434	1955	
160,340	2,614,641	— 62,427	154,400	13,136	75,842	1956	
							Houtverwerkende nijverheid :
							Secties :
							1. Meubelen, zetels, schrijnwerkerij, vaat- en draaiwerk, kaders en lijsten, kisten- en tonnennijverheid, parket, geplakt hout en geperste panelen (1).
195,679	3,128,871	+ 15,181	105,451	2,652	81,917	1953	
218,813	3,422,327	+ 45,558	156,363	6,155	93,423	1954	
306,286	4,351,033	+ 62,641	168,003	5,240	102,411	1955	
333,419	4,506,940	+ 63,383	192,864	15,100	117,158	1956	
13,020	233,457	— 151	2,617	..	3,619	1953	2. Borstel- en klompennijverheid, mandenmakerij, kurk.
13,238	225,860	+ 1,227	4,198	..	4,036	1954	
19,176	255,540	— 728	2,136	108	2,185	1955	
24,543	278,337	+ 3,562	2,136	89	3,417	1956	
147,139	2,994,486	— 20,044	143,692	9,240	165,526	1953	Papiernijverheid : Productie van papier en karton.
162,915	3,547,848	+ 23,266	188,068	24,242	186,993	1954	
199,692	3,751,361	+ 44,803	285,152	9,087	190,194	1955	
222,486	4,063,256	+ 2,668	441,539	8,065	224,100	1956	
158,108	3,030,230	+ 23,111	76,680	3,979	94,436	1953	Verwerking van papier en karton.
181,005	3,485,268	+ 35,795	102,459	12,013	106,120	1954	
245,045	3,804,279	— 11,389	118,726	14,857	117,870	1955	
274,096	4,155,836	+ 41,143	154,511	25,947	129,146	1956	

(1) Voor deze nijverheidstakken, inrichtingen welke 10 werklieden en meer tewerkstellen.

(2) + = vermeerdering; - = vermindering.

Résultats généraux des statistiques annuelles de la production (suite).

Etablissements occupant 5 ouvriers et plus.

SPÉCIFICATION	Années	Nombre d'ouvriers	Montant des salaires	Montant des appointements	Autres dépenses de personnel	Valeur globale des matières consommées	Dont pour la consommation de combustibles et d'énergie
		Aantal werklieden	Bedrag der lonen (1,000 F)	Bedrag der wedden (1,000 F)	Andere personeels-uitgaven (1,000 F)	Globale waarde van de verbruikte goederen (1,000 F)	Waarvan voor het verbruik van brandstoffen en energie (1,000 F)
Tanneries (1)	1953	3,498	151,083	58,808	49,204	728,797	37,412
	1954	3,407	147,291	57,946	49,014	721,606	36,881
	1955	3,360	151,161	55,607	47,838	712,335	37,385
	1956	3,119	151,291	57,144	50,678	745,166	38,937
Industrie de la fourrure et de la peau en poil (section : couperies)	1953	1,731	67,588	6,012	18,607	240,345	7,334
	1954	1,396	52,736	5,638	14,654	208,727	5,918
	1955	1,292	50,587	6,538	13,896	300,214	6,530
Filatures de jute	1953	4,559	160,159	21,280	41,590	805,449	44,296
	1954	4,472	163,410	21,243	42,027	853,344	43,038
	1955	4,517	173,567	21,966	45,271	963,192	45,470
	1956	4,282	176,664	21,471	49,886	925,338	47,664
Filatures de coton	1953	22,932	830,335	121,639	226,754	4,475,467	230,551
	1954	23,203	869,551	132,391	234,492	4,885,223	239,377
	1955	21,070	828,672	129,655	243,693	4,672,811	229,547
	1956	20,372	830,336	130,426	251,754	4,449,094	235,269
Filatures de laine cardée et de laine pour couvertures	1953	4,124	159,168	43,233	47,308	1,206,926	35,692
	1954	4,368	179,609	49,084	55,159	1,274,266	41,230
	1955	4,189	183,905	51,439	54,390	1,412,480	45,341
	1956	4,130	193,836	53,610	59,540	1,586,408	48,110
	1953	10,841	392,832	100,430	121,438	4,120,533	87,224
Filatures de laine peignée	1954	10,761	390,367	104,017	123,167	3,799,259	86,127
	1955	10,484	393,076	109,526	128,758	3,789,554	92,547
	1956	10,532	423,908	120,614	142,994	4,175,042	99,098
	1953	44,429	1,715,852	393,803	463,624	8,563,030	260,587
	1954	44,281	1,868,330	405,667	488,330	9,140,783	272,099
Industrie du tissage (1)	1955	43,036	1,790,740	425,847	491,501	9,224,602	288,289
	1956	43,501	1,921,426	448,252	553,426	9,924,126	297,708
	1953	17,312	477,595	117,190	133,332	1,721,388	47,446
	1954	17,143	497,696	120,610	144,976	1,873,437	48,834
Industrie de la bonneterie	1955	18,018	544,893	135,716	157,327	2,107,404	54,979
	1956	18,827	613,538	150,294	172,185	2,436,225	63,119
	1954	38,356	1,011,755	312,786	291,079	3,415,035	67,384
	1955	42,227	1,168,437	352,100	334,053	3,856,512	77,232
Industrie de la chaussure (1), de la ganterie et de la maroquinerie	1953	17,949	545,036	105,143	140,091	1,411,439	26,758
	1954	18,152	559,602	105,168	146,154	1,404,220	27,780
	1955	18,694	610,506	113,280	164,108	1,514,488	31,067
	1956	15,293	557,998	105,281	151,440	1,332,805	29,829
	1954	11,607	836,852	708,857	333,665	1,960,048	1,835,955
Electricité (sauf autoproduction)	1955	11,824	896,300	764,583	375,618	2,713,149	2,553,605
	1953	5,313	372,879	105,272	150,477	6,665,626	360,264
Cokeries (8)	1954	5,216	365,512	116,522	145,676	6,686,324	394,597
	1955	5,273	384,240	116,545	149,797	7,703,042	502,618
	1956	5,496	422,057	129,579	175,597	9,023,120	605,737
	1954	10,569	552,919	40,026	137,048	263,189	216,804
Industrie de la terre cuite	1955	10,500	568,411	48,923	150,090	305,585	293,768
	1956	10,255	582,987	52,321	156,245	337,625	266,449
	1955	51,424	3,786,365	909,488	1,310,499	57,490,312	..
Sidérurgie	1956	53,705	4,065,966	942,390	1,562,551	69,742,186	..
	1954	14,760	903,988	279,652	405,223
Industrie des métaux non ferreux (établissements producteurs et transformateurs) (2)	1955	14,760	939,378	326,225	431,906
	1953	156,577	25,396,529	1,336,789
Industrie des fabrications métalliques (2), y compris la construction navale.	1954	162,198	28,156,038	1,422,421
	1955	188,210	10,356,190	4,310,490	4,036,744	35,219,729	1,690,988

(1) Pour ces branches d'industrie, établissements occupant 10 ouvriers et plus.

(2) Pour cette branche d'industrie, établissements occupant 20 ouvriers et plus.

(3) + = augmentation ; - = diminution.

(4) Chiffres concernant l'année 1953 pour les filatures de jute, de coton, de laine cardée et peignée.

(5) Chiffres concernant l'année 1954 pour les filatures de jute, de coton, de laine cardée et peignée.

(6) Chiffres concernant l'année 1955 pour les filatures de jute, de coton, de laine cardée et peignée.

(7) Chiffres concernant l'année 1956 pour les filatures de jute, de coton, de laine cardée et peignée.

(8) Pour les années 1955 et 1956, y compris les chiffres concernant les usines à gaz.

Algemene resultaten van de jaarlijkse productiestatistieken (vervolg).

Inrichtingen met 5 werklieden en meer.

Dépenses diverses	Valeur des livraisons	Différence entre la valeur des stocks (3)	Augmentation du capital investi	Réduction du capital investi	Valeur des amortissements	Jaren	SPECIFICATIE
Diverse uitgaven	Waarde der leveringen	Verskil tussen de waarden van de voorraden (3)	Vermeerdering van het geïnvesteerd kapitaal	Vermindering van het geïnvesteerd kapitaal	Bedrag der afschrijvingen		
(1,000 F)	(1,000 F)	(1,000 F)	(1,000 F)	(1,000 F)	(1,000 F)		
31,752	1,111,165	— 34,780	34,888	10,153	42,076	1953	Leerlooierijen (1).
30,464	1,090,107	— 12,098	22,105	4,815	48,402	1954	
47,206	1,099,925	— 11,099	23,166	3,546	25,639	1955	
53,442	1,142,028	— 75,052	21,701	3,110	23,322	1956	
15,612	373,269	— 165	1,897	..	4,695	1953	Bontnijverheid en nijverheid der behaarde huiden (sectie : scheerderijen).
14,801	320,481	— 3,690	2,239	..	4,671	1954	
28,990	419,903	+ 4,913	5,219	..	6,524	1955	
38,762	1,159,113	1953	Jutespinnerijen.
38,546	1,206,150	1954	
38,928	1,333,163	— 2,659	1955	
41,800	1,308,239	+ 14,509	1956	
136,072	6,218,799	..	(4) 407,584	(4) 59,984	(4) 492,896	1953	Katoenspinnerijen.
142,952	6,989,349	1954	
178,278	6,487,558	+ 49,455	1955	
198,129	6,488,557	— 53,943	1956	
82,653	1,658,407	..	(5) 439,981	(5) 35,836	(5) 516,202	1953	Kaardwolspinnerijen en spinnerijen van wol voor dekens.
103,012	1,804,820	1954	
109,919	1,862,529	+ 15,147	(6) 590,340	(6) 49,885	(6) 469,662	1955	
134,365	2,112,101	+ 11,052	1956	
138,191	5,057,740	..	(7) 700,879	(7) 73,471	(7) 501,648	1953	Kamwolspinnerijen.
134,753	4,982,984	1954	
189,434	4,986,921	— 48,284	1955	
218,582	5,559,117	— 1,283	1956	
1,357,342	14,078,217	..	285,906	31,710	363,122	1953	Weefnijverheid (1).
1,475,223	14,743,001	..	259,410	38,573	355,339	1954	
1,202,758	14,415,403	+ 102,305	294,064	40,638	324,951	1955	
1,452,969	15,742,845	+ 17,127	419,453	48,721	342,320	1956	
151,361	3,134,107	+ 40,580	152,393	15,675	127,642	1953	Breigoednijverheid.
172,861	3,486,926	+ 1,081	150,991	11,340	134,199	1954	
248,272	3,843,904	+ 27,488	226,762	14,030	159,269	1955	
295,474	4,305,600	— 6,849	188,021	26,146	166,309	1956	
398,922	6,165,191	..	69,239	5,543	80,345	1954	Kleding- en confectienijverheid.
492,390	6,890,352	+ 65,735	77,222	7,539	95,413	1955	
132,029	2,652,956	+ 26,360	39,322	4,011	38,588	1953	Schoen- (1), handschoen- en marokijn-nijverheid.
148,227	2,734,009	— 4,129	43,094	944	38,974	1954	
152,695	2,866,867	+ 15,309	57,693	2,650	44,281	1955	
120,499	2,506,062	— 12,464	48,325	1,782	44,227	1956	
339,569	8,706,348	..	1,912,675	202,125	1,190,525	1954	Electriciteit (exclusief zelfvoortbrenging).
413,823	9,043,912	..	2,327,391	116,641	1,391,108	1955	
64,260	3,975,299	+ 74,706	282,214	1,227	243,667	1953	Cokesfabrieken (8).
65,031	4,048,061	— 75,047	167,375	3,852	258,188	1954	
106,550	4,697,811	— 37,042	267,429	16,749	277,385	1955	
218,017	6,048,321	+ 26,234	290,153	17,955	317,310	1956	
98,823	1,371,883	— 819	89,183	3,250	72,535	1954	Kleinijverheid.
101,019	1,410,532	+ 18,732	108,116	9,941	92,001	1955	
117,697	1,565,621	+ 66,572	170,794	7,666	96,152	1956	
823,394	67,195,950	+ 246,104	1,345,691	88,108	1,550,216	1953	IJzernijverheid.
1,059,927	82,500,470	+ 292,743	1,966,946	58,331	1,691,132	1956	
..	5,749,219	..	313,867	25,298	309,647	1954	Nijverheid der non-ferro metalen (voortbrengende en bewerkende inrichtingen) (2).
..	7,564,820	..	381,015	1,602	300,867	1955	
..	50,558,440	1953	Metaalverwerkende nijverheid (2), scheepsbouw inbegrepen.
..	54,797,484	1954	
4,557,258	63,982,484	+ 1,017,421	2,510,214	134,888	1,895,079	1955	

(1) Voor deze nijverheidstakken, inrichtingen welke 10 werklieden en meer tewerkstellen.

(2) Voor deze nijverheidstak, inrichtingen welke 20 werklieden en meer tewerkstellen.

(3) + = vermeerdering; — = vermindering.

(4) Cijfers betreffende het jaar 1953 voor de jute-, katoen-, kaardwol- en kamwolspinnerijen.

(5) Cijfers betreffende het jaar 1954 voor de jute-, katoen-, kaardwol- en kamwolspinnerijen.

(6) Cijfers betreffende het jaar 1955 voor de jute-, katoen-, kaardwol- en kamwolspinnerijen.

(7) Cijfers betreffende het jaar 1956 voor de jute-, katoen-, kaardwol- en kamwolspinnerijen.

(8) Voor de jaren 1955 en 1956, inclusief de cijfers betreffende de gasfabrieken.

Mines de houille. — Steenkolenmijnen.

Concessions, Production, Dépenses. — Concessies, Productie, Uitgaven.

(Source : Administration des Mines).

(Bron : Bestuur van het Mijnwezen).

SPÉCIFICATION		1951	1952	1953	1954	1955	1956	OPSOMMING	
I. Bassin du Sud. — I. Zuiderbekken.									
Mines concédées	{ Nombre	110	108	108	108	106	106	Geconcessioneerde mijnen { Aantal.	
	{ Etendue (1.000 ha)	134	133	133	134	135	135		{ Oppervl. (1,000 ha).
Mines en exploitation	{ Nombre	65	61	61	58	57	56	Mijnen in exploitatie { Aantal.	
	{ Etendue (1.000 ha)	109	107	107	105	106	106		{ Oppervl. (1,000 ha).
Sièges d'exploitation	{ en activité	140	136	132	125	120	115	Bedrijfszetels { in werking.	
	{ en construction ..	2	2	2	3	3	5		{ in aanbouw.
	{ en réserve	2	2	2	1	2	4		{ in reserve.
Production :									
Quantités de charbon (1,000 tonnes)	{ extraites (1)	20,386	20,672	20,577	19,991	19,775	18,993	Hoeveelheden steenkolen (1,000 ton) { uitgedolven (1).	
	{ disponibles pour la vente...	19,272	18,211	18,236	17,556	19,189	17,034		{ beschikb. v. d. verkoop.
	{ consommées par les charbonnages	1,635	1,426	1,394	1,854	1,642	1,544		{ door de mijnen verbruikt.
	{ distribuées gratuitement aux ouvriers mineurs	280	302	298	563	558	561		{ kosteloos aan de mijnwerkers uitgedeeld.
	{ de la production								{ der productie.
Valeur { (1,000,000 F) ...	15,061	15,613	15,435	14,938	15,162	15,213	Waarde { (1,000,000 F).		
{ à la tonne (F) ...	738.78	755.29	750.08	747.24	766.73	800.98		{ per ton (F).	
Dépenses :									
Totales (1,000,000 F)		15,871	16,823	15,272	14,785	14,880	15,927	Totaal (1,000,000 F).	
Par tonne de charbon (F)		778.49	813.79	742.17	739.58	752.44	838.56	Per ton steenkolen (F).	
Salaires (1,000,000 F)		7,000	6,535	6,417	6,195	6,136	6,761	Lonen (1,000,000 F).	
Dépenses de premier établissement (1,000,000 F)		1,195	1,115	1,114	1,000	776	939	Aanlegkosten (1,000,000 F).	
II. Bassin du Nord (Campine). — II. Noorderbekken (Kempen).									
Mines concédées	{ Nombre	9	9	9	9	9	9	Geconcessioneerde mijnen { Aantal.	
	{ Etendue (1,000 ha)	38	38	38	39	39	39		{ Oppervl. (1,000 ha).
Mines en exploitation	{ Nombre	7	7	7	7	7	7	Mijnen in exploitatie { Aantal.	
	{ Etendue (1,000 ha)	32	32	32	32	32	32		{ Oppervl. (1,000 ha).
Sièges d'exploitation	{ en activité	7	7	7	7	7	7	Bedrijfszetels { in werking.	
	{ en construction ..	—	—	—	—	—	—		{ in aanbouw.
Production :									
Quantités de charbon (1,000 tonnes)	{ extraites (1)	9,265	9,712	9,483	9,258	10,145	10,468	Hoeveelheden steenkolen (1,000 ton) { uitgedolven (1).	
	{ disponibles pour la vente...	8,614	8,466	8,312	8,706	10,006	9,564		{ beschikb. v. d. verkoop.
	{ consommées par les charbonnages	566	539	550	666	814	785		{ door de mijnen verbruikt.
	{ distribuées gratuitement aux ouvriers mineurs	113	123	121	156	153	164		{ kosteloos aan de mijnwerkers uitgedeeld.
	{ de la production								{ der productie.
Valeur { (1,000,000 F) ...	6,818	7,263	6,835	6,600	7,483	8,007	Waarde { (1,000,000 F).		
{ à la tonne (F) ...	735.93	747.80	720.85	712.96	737.65	764.90		{ per ton (F).	
Dépenses :									
Totales (1,000,000 F)		5,775	6,259	5,774	5,386	5,673	6,486	Totaal (1,000,000 F).	
Par tonne de charbon (F)		623.36	644.47	608.94	581.76	559.26	619.65	Per ton steenkolen (F).	
Salaires (1,000,000 F)		2,268	2,069	2,058	1,946	2,019	2,375	Lonen (1,000,000 F).	
Dépenses de premier établissement (1,000,000 F)		607	499	510	582	550	722	Aanlegkosten (1,000,000 F).	
III. Les deux bassins. — III. Beide bekkens.									
Production (1,000 tonnes) (1)		29,651	30,384	30,060	29,249	29,920	29,461	Productie (1,000 ton) (1).	
Valeur (1,000,000 F)		21,879	22,876	22,270	21,538	22,645	23,220	Waarde (1,000,000 F).	
Dépenses totales (1,000,000 F)		21,646	23,082	21,046	20,171	20,553	22,413	Totale uitgaven (1,000,000 F).	
Salaires (1,000,000 F)		9,268	8,604	8,475	8,141	8,155	9,136	Lonen (1,000,000 F).	

(1) Production nette, c'est-à-dire déduction faite du déchet des triages et des lavoirs.

(1) Netto-opbrengst, dit wil zeggen na aftrek van de was- en sorteringsafval.

Mines de houille. — Steenkolenmijnen.
Résultats de l'exploitation, ouvriers, rendement, salaires.
Bedrijfsuitkomsten, arbeiders, opbrengst, lonen.

Source : Administration des Mines.

Bron : Bestuur van het Mijnwezen.

SPÉCIFICATION	1951	1952	1953	1954	1955	1956	OPSOMMING
I. Bassin du Sud. — I. Zuiderbekken.							
<i>Résultats de l'exploitation.</i>				<i>Bedrijfsuitkomsten.</i>			
Mines { nombre	28	23	26	28	27	23	Met winst ge- { aantal.
en gain { bénéfice (1,000,000 F)	413	267	348	366	388	249	expl. mijnen { winst (1,000,000 F)
Mines { nombre	39	40	35	33	31	34	Met verlies ge- { aantal.
en perte { déficit (1,000,000 F)	1,223	1,476	1,328	1,213	882	962	expl. mijnen { tekort (1,000,000 F)
Résultat { total (1,000,000 F)	810	1,209	980	847	494	713	Algemene { totaal (1,000,000 F)
général { par tonne (F)	39.71	58.50	47.62	42.38	24.97	37.55	uitslag { per ton (F)
<i>Ouvriers.</i>				<i>Arbeiders.</i>			
De { total	71,901	73,696	71,842	64,072	62,335	59,693	Onder { totaal.
l'intérieur { dont à veine	13,476	13,678	13,417	de grond { waarv. houwera
De la { hommes (1)	27,369	26,477	25,740	26,503	25,294	24,742	Boven { mannen. (1)
surface { femmes (1)	1,964	1,790	1,621	1,534	1,403	1,313	de grond { vrouwen. (1)
	Total : (1)	29,333	28,267	27,361	28,037	26,697	Totaal. (1)
<i>Total général :</i>	101,234	101,963	99,203	89,317	85,963	81,719	<i>Algemeen totaal.</i>
<i>Production moyenne.</i>				<i>Gemiddelde productie.</i>			
Ouvrier { par année (t)	286	281	286	312	317	318	Arbeider { per jaar (t)
de { par journée de travail	968	955	977	1,011	1,025	1,028	onder { per arbeidsdag (3)
l'intérieur { (kg) (3)	1,513	1,511	1,534	de grond { (kg)
Ouvrier { par année (t)	5,292	5,262	5,352	5,676	5,611	5,928	Houwer { per jaar (t)
à { par journée de travail	{ per arbeidsdag (3)
veine { (kg) (3)	{ (kg)
	Salaire (2)	Loon (2).
Ouvriers de l'intérieur	258.49	266.99	269.78	271.64	277.43	319.39	Arbeiders onder de grond.
Ouvriers de la surface	173.58	179.74	180.35	177.09	183.20	214.05	Arbeiders boven de grond.
II. Bassin du Nord (Campine). — II. Noorderbekken (Kempen).							
<i>Résultats de l'exploitation.</i>				<i>Bedrijfsuitkomsten.</i>			
Mines { nombre	7	6	6	6	7	6	Met winst ge- { aantal.
en gain { bénéfice (1,000,000 F)	1,043	1,046	696	712	1,259	961	expl. mijnen { winst (1,000,000 F)
Mines { nombre	—	1	1	1	—	1	Met verlies ge- { aantal.
en perte { déficit (1,000,000 F)	—	42	69	79	—	9	expl. mijnen { tekort (1,000,000 F)
Résultat { total (1,000,000 F)	+1,043	+1,004	+627	+633	+1,259	+952	Algemene { totaal (1,000,000 F)
général { par tonne (F)	+112.57	+103.33	+66.12	+68.38	+124.16	+90.94	uitslag { per ton (F)
<i>Ouvriers.</i>				<i>Arbeiders.</i>			
De { total	23,306	24,810	23,903	22,306	22,299	22,844	Onder { totaal.
l'intérieur { dont à veine	4,831	5,181	4,970	de grond { waarv. houwera
De la { hommes (1)	9,667	9,224	9,159	9,385	9,569	9,670	Boven { mannen. (1)
surface { femmes (1)	72	54	46	54	53	52	de grond { vrouwen. (1)
	Total : (1)	9,739	9,278	9,205	9,439	9,622	Totaal. (1)
<i>Total général :</i>	33,045	34,088	33,108	30,754	30,659	31,224	<i>Algemeen totaal.</i>
<i>Production moyenne.</i>				<i>Gemiddelde productie.</i>			
Ouvrier { par année (t)	398	391	397	415	455	458	Arbeider { per jaar (t)
de { par journée de travail	1,308	1,291	1,298	1,351	1,484	1,492	onder { per arbeidsdag (3)
l'intérieur { (kg) (3)	1,918	1,875	1,908	de grond { (kg)
Ouvrier { par année (t)	6,365	6,250	6,312	7,338	7,974	9,949	Houwer { per jaar (t)
à { par journée de travail	{ per arbeidsdag (3)
veine { (kg) (3)	{ (kg)
	Salaire (2)	Loon (2).
Ouvriers de l'intérieur	247.44	256.49	258.33	260.75	264.72	300.97	Arbeiders onder de grond.
Ouvriers de la surface	168.65	175.01	175.90	175.16	180.81	211.48	Arbeiders boven de grond.
III. Les deux bassins. — III. Beide bekken.							
<i>Résultats de l'exploitation.</i>				<i>Bedrijfsuitkomsten.</i>			
Bénéfice (1,000,000 F)	1,456	1,313	1,044	1,078	1,647	1,210	Winst (1,000,000 F).
Déficit (1,000,000 F)	1,223	1,518	1,397	1,292	882	971	Tekort (1,000,000 F).
Résultat général (1,000,000 F) ..	+233	-205	-353	-214	+765	+239	Algemene uitslag (1,000,000 F)
<i>Production moyenne.</i>				<i>Gemiddelde productie.</i>			
Ouvrier { par année (t)	312	309	315	339	354	357	Arbeider { per jaar (t)
de { par journée de travail	1,054	1,042	1,060	1,098	1,145	1,156	onder { per arbeidsdag (3)
l'intérieur { (kg) (3)	1,623	1,617	1,638	de grond { (kg)
Ouvrier { par année (t)	5,587	5,542	5,622	6,114	6,238	6,922	Houwer { per jaar (t)
à { par journée de travail	{ per arbeidsdag (3)
veine { (kg) (3)	{ (kg)

(1) Jusqu'en 1953 : personnel moyen présent. A partir de 1954 : personnel inscrit au 31 décembre.

(2) Salaire journalier moyen brut.

(3) A partir de 1954 : production moyenne par poste de 8 heures.

(1) Tot in 1953 : gemiddelde van het aanwezige personeel. Van 1954 af : personeel ingeschreven op 31 december.

(2) Gemiddeld bruto-dagloon.

(3) Van 1954 af : gemiddelde productie per post van 8 uur.

Mines de houille. — Steenkolenmijnen.

Renseignements par district ⁽¹⁾ — Inlichtingen per district ⁽¹⁾

Source : Administration des Mines.

Bron : Bestuur van het Mijnwezen.

DISTRICTS	Production Productie (1.000 t.)	Débit Afzet	Nombre moyen d'ouvriers (2) Gemiddeld aantal werklieden (2)				Jours d'ex- traction Uitdel- vings- dagen	Production par journée d'ouvrier Productie per dag en per arbeider (kg)			DISTRICTEN
			Fond Ondergronders		Surface Boven- gronders	Fond et surface Onder- en boven- gronders		à veine houwers	du fond onder- gronders	du fond et de la surface réunis onder- en boven- gronders tezamen	
			Total Totaal	Dont à veine Waar- van houwers							
1954											
Couchant de Mons	4,274	4,301	14,523	2,814	5,501	20,024	281.4	5,701	953	689	Westen van Bergen
Centre	3,605	3,525	10,980	1,987	4,410	15,390	286.6	6,609	1,071	762	Centrum.
Charleroi	7,149	7,182	21,295	4,700	9,034	30,329	293.5	5,319	1,088	754	Charleroi.
Liège	4,963	4,973	17,274	3,108	6,300	23,574	291.5	5,622	926	679	Luik.
Limbourg	9,258	9,529	22,306	4,625	8,428	30,734	287.4	7,338	1,351	979	Limburg.
Total	29,249	29,510	86,378	17,245	33,673	120,051	288.5	6,114	1,098	787	Totaal
1955											
Couchant de Mons	4,123	4,714	14,142	2,655	5,192	19,334	292.1	5,314	941	682	Westen van Bergen
Centre	3,668	4,078	10,861	1,920	4,176	15,037	292.3	6,535	1,095	785	Centrum.
Charleroi	7,225	7,809	21,049	4,542	8,478	29,527	295.1	5,390	1,109	780	Charleroi
Liège	4,818	4,847	16,283	2,893	5,782	22,065	292.8	5,689	956	704	Luik.
Limbourg	10,144	10,974	22,299	4,240	8,360	30,659	300.1	7,974	1,484	1,070	Limburg.
Total	29,978	32,422	84,634	16,256	31,988	116,622	295.1	6,250	1,148	826	Totaal
1956											
Couchant de Mons	3,987	4,010	13,321	2,749	4,829	18,150	275.6	5,262	965	706	Westen van Bergen
Centre	3,599	3,662	10,630	1,763	3,985	14,615	273.7	7,459	1,098	794	Centrum.
Charleroi	6,970	7,023	19,964	4,302	7,716	27,680	279.4	5,799	1,127	798	Charleroi
Liège	4,531	4,539	15,778	2,724	5,496	21,274	279.7	5,947	929	687	Luik
Limbourg	10,468	10,513	22,844	3,583	8,380	31,224	293.1	9,949	1,492	1,088	Limburg
Total	29,555	29,747	82,537	15,099	30,406	112,943	281.7	6,944	1,160	841	Totaal
1957											
Couchant de Mons	4,004	3,777	13,025	2,505	4,635	17,660	276.9	5,771	996	733	Westen van Bergen
Centre	3,471	3,317	10,802	1,678	3,975	14,777	276.0	7,497	1,045	760	Centrum
Charleroi	6,958	6,644	19,956	4,151	7,779	27,735	277.7	6,034	1,133	802	Charleroi
Liège	4,322	4,261	15,369	2,615	5,335	20,704	276.4	5,981	921	683	Luik
Limbourg	10,331	9,854	23,222	3,603	8,194	31,416	286.2	10,019	1,450	1,070	Limburg
Total	29,086	27,853	82,374	14,541	29,918	112,292	279.5	7,158	1,150	838	Totaal

(1) A partir de 1955, renseignements établis au moyen des statistiques mensuelles sauf en ce qui concerne le nombre moyen d'ouvriers.

(2) A partir de 1954 : nombre moyen de présences pendant les jours ouvrables. Pour les ouvriers à veine : nombre moyen de présences pendant les jours ouvrés.

(1) Van 1955 af, inlichtingen opgesteld aan de hand van de maandelijkse statistiek behalve voor wat het gemiddeld aantal werklieden betreft.

(2) Van 1954 af : gemiddeld aantal van de tijdens de werkdagen getelde aanwezigheden. Voor de houwers : gemiddeld aantal van de tijdens de gewerkte dagen getelde aanwezigheden.

Chaux, Calcaires et Dérivés ⁽¹⁾ — Kalk, Kalksteen en Kalkderivaten ⁽¹⁾

PRODUCTION DE	1938 (t)	1953 (t)	1954 (t)	1955 (t)	1956 (t)	1957 (t)	PRODUCTIE VAN
Chaux	1,228,092	1,497,832	1,562,009	1,812,010	1,852,503	1,904,726	Kalk.
Calcaires	1,896,204	1,961,048	1,747,535	1,771,451	2,203,144	2,244,406	Kalksteen.
Dolomies : Crue	116,824	186,197	182,572	256,219	290,599	325,113	Dolomiet : Ruwe.
Frittée	132,816	198,871	210,668	248,848	261,832	250,768	Witgeglouide.
Plâtres	37,985	31,851	35,808	35,903	34,769	36,385	Pleisterkalk.
Agglomérés de plâtres (en m ²)	1,279,915	1,217,932	1,155,929	1,236,430	1,318,422	Pleisterkalkagglomeraten (in m ²).
Chaux hydraulique artifi- cielle	36,768	15,208	14,293	12,047	8,154	7,833	Kunstmatige hydraulische kalk.
Carbonates naturels	36,980	217,701	257,554	301,897	362,402	388,098	Natuurlijk calciumcarbo- naat.
Carbonates précipités	13,685	49,945	44,728	62,258	29,374	29,925	Neergeslagen calciumcarbo- naat.
Phosphates	52,338	35,896	26,275	19,600	13,629	16,134	Fosfaten.

(1) Renseignements établis au moyen des statistiques mensuelles.

(1) Inlichtingen opgesteld aan de hand van de maandelijkse statistieken

Production depuis 1900, de charbon, de coke, d'agglomérés de houille, de minerai de fer et des principaux métaux (1.000 tonnes).

Productie vanaf 1900, van steenkolen, cokes, steenkoolagglomeraten, ijzererts en van de voornaamste metalen (1.000 ton).

Source : Administration des Mines.

Bron : Administratie van het Mijnwezen.

ANNÉES JAREN	Charbon Steen- kolen (1)	Coke Cokes	Agglomé- rés de houille Steenkool- agglome- raten	Minerais de fer Ijzererts	Fonte Gietijzer	Acier brut Ruw staal (2)	Acier fini Afge- werkt staal	Zinc brut Ruw zink	Plomb brut Ruw lood	Cuivre brut Ruw koper
1900	23,463	2,435	1,396	248	1,019	655	569	119	16	(3) 0,3
1910	23,917	3,111	2,651	123	1,852	1,945	1,534	182	41	0,2
1920	22,389	1,835	2,846	12	1,116	1,253	1,132	84	16	7,2
1930	27,415	5,286	1,875	131	3,365	3,354	2,601	176	85	96
1939	29,844	4,956	1,561	177	3,059	3,104	2,236	177	98	187
1945	15,833	2,060	788	35	735	749	645	4,6	6,3	6,4
1950	27,321	4,598	1,020	46	3,695	3,777	2,926	181	63	137
1951	29,651	6,096	1,810	79	4,868	5,054	3,878	200	75	138
1952	30,384	6,407	1,483	135	4,790	5,067	3,785	191	81	144
1953	30,060	5,945	1,333	100	4,210	4,497	3,361	199	74	146
1954	29,249	6,147	1,378	82	4,625	4,973	3,490	221	70	151
1955	29,920	6,600	1,554	106	5,385	5,852	4,351	225	81	154
1956 (4)	29,555	7,270	1,820	144	5,761	6,382	4,765	231	102	169
1957 (4)	29,086	7,156	1,822	138	5,588	6,276	4,445	236	99	153

(1) Production nette, sauf pour l'année 1900.

(2) Y compris les pièces moulées.

(3) Chiffre de l'année 1905.

(4) Renseignements établis au moyen des statistiques mensuelles.

(1) Netto-productie behalve voor het jaar 1900.

(2) Inclusief de gegoten stukken.

(3) Cijfer van het jaar 1905.

(4) Inlichtingen opgesteld aan de hand van de maandelijkse statistieken.

Carrières — Groeven

PRODUCTION DE	1953	1954	1955	1956 (1)	1957 (1)	PRODUCTIE VAN
Porphyre : moellons (t)	114,127	3,661	2,853	5,211	3,292	(t) Porfier : breuksteen.
concassés (1,000 t)	2,707	2,939	3,152	4,040	4,061	(1,000 t) puin.
pavés et mosaïques (t)	43,147	41,425	36,986	21,437	21,182	(t) straatsteen en mozaïek.
Petit granit : extrait (1,000 m3)	195	147	146	131	131	(1,000 m3) Hardsteen : ruw.
scié (m3)	71,698	69,718	69,300	65,687	70,354	(m3) gezaagd.
façonné (m3)	15,669	16,337	17,544	17,075	18,852	(m3) bewerkt.
sous-produits (1,000 m3)	196	122	193	204	199	(1,000 m3) bijprodukten.
Marbre : blocs (m3)	5,765	4,959	5,082	5,752	6,095	(m3) Marmer : in blokken.
tranch. ram. à 20 mm. (1,000 m2)	450	504	534	506	505	(1,000 m2) platen van 20 mm.
moellons et concassés (t)	24,124	11,377	14,159	19,396	24,096	(t) breuksteen en puin.
bimbeloterie (t)	363	411	559	945	1,009	(t) sneuisterijen.
Grès : moellons (1,000 t)	104	95	107	224	277	(1,000 t) Zandsteen : breuksteen.
concassés (1,000 t)	1,031	873	902	1,002	1,020	(1,000 t) puin.
pavés, mosaïques (t)	16,568	17,232	18,639	12,588	10,630	(t) straatsteen en mozaïek.
divers (t)	47,463	50,101	52,534	65,223	77,217	(t) diverse.
Sablères :						Zandgroeven : zand voor
sable métallurgie (1,000 t)	560	552	695	826	827	(1,000 t) ijzernijverheid.
sable verrerie (1,000 t)	754	664	832	1,068	1,000	(1,000 t) zand voor glasfabrieken.
sable construction (1,000 t)	1,251	1,313	1,318	1,747	1,768	(1,000 t) zand v. h. bouwbedrijf.
sables divers (1,000 t)	430	498	616	671	736	(1,000 t) divers zand.
Ardoisières : ardoises (t)	11,465	10,859	10,636	8,796	8,187	(t) Leisteengroeven : leien.
schiste ardoisier (t)	1,282	1,119	1,225	1,327	1,827	(t) dakleien.
pierres à aiguiser (t)	55	53	49	65	65	(t) slijpstenen.
Dragueurs : graviers (1,000 t)	1,144	1,093	1,454	1,697	1,606	(1,000 t) Zuigmachines : grind.
sables (1,000 t)	185	187	208	308	280	(1,000 t) zand.

(1) Résultats non comparables à ceux des années précédentes par suite de l'augmentation du nombre de déclarants. Les établissements nouveaux ont occupé en moyenne en 1956, 374 ouvriers sur un effectif total moyen de 8,042 ouvriers. Leur production concerne avant tout les rubriques suivantes : grès : moellons bruts - pavés et mosaïques - et le sable de construction. Elle est intervenue dans les chiffres publiés ci-dessus pour ces trois postes respectivement pour un pourcentage d'environ : 40 %, 13 % et 15 %.

(1) Resultaten welke niet met die van de vorige jaren te vergelijken zijn ten gevolge van de vermeerdering van het aantal aangevers. De nieuwe inrichtingen hebben gemiddeld in 1956, 374 werklieden op een gemiddeld totaal effectief van 8,042 werklieden tewerkgesteld. Hun productie betreft vooral de volgende rubrieken : zandsteen : ruwe breuksteen - straatsteen en mozaïek - evenals zand voor het bouwbedrijf. Zij kwam in de hierboven voor de drie posten gepubliceerde cijfers respectievelijk voor ongeveer 40 %, 13 % en 15 % tussenbeide.

Fabriques d'agglomérés de houille - Fabricage van steenkoolbriketten

SPÉCIFICATION	1952	1953	1954	1955	1956	1957	OMSCHRIJVING
<i>Production de :</i>							<i>Voortbrenging van :</i>
boulets (en 1,000 tonnes)	862	841	899	1,083	1,394	1,492	eierkolen (in 1,000 ton).
briquettes (en 1,000 tonnes) . . .	625	482	475	460	426	330	briketten (in 1,000 ton)
<i>Ventes (en 1,000 tonnes)</i>	<i>1,434</i>	<i>1,324</i>	<i>1,354</i>	<i>1,533</i>	<i>1,642</i>	<i>1,617</i>	<i>Verkoop (in 1,000 ton).</i>
<i>Consommation propre et distribu-</i>							<i>Eigen verbruik en kosteloze bedeling aan de arbeiders (in 1,000 t.)</i>
<i>tion aux ouvriers (en 1,000 ton.)</i>	<i>22,0</i>	<i>23,2</i>	<i>20,5</i>	<i>16,5</i>	<i>..</i>	<i>..</i>	<i>Voorraad (op de laatste dag van het jaar) (in 1,000 ton).</i>
<i>Stocks (au dernier jour de l'année)</i>							<i>Verbruik van :</i>
<i>(en 1,000 tonnes)</i>	<i>36,6</i>	<i>12,2</i>	<i>11,9</i>	<i>6,2</i>	<i>4,7</i>	<i>4,6</i>	<i>steenkolen (in 1,000 ton).</i>
<i>Consommation de :</i>							<i>hars (in 1,000 ton).</i>
charbon (en 1,000 tonnes)	1,365	1,238	1,300	1,466	1,699	1,697	
brai (en 1,000 tonnes)	122	108	109	123	144	..	

Cokeries - Cokesfabrieken

SPÉCIFICATION	1952	1953	1954	1955	1956	1957	OMSCHRIJVING
<i>Fours :</i>							<i>Ovens :</i>
Nombre de batteries en activité . .	42	41	41	42	44	45	Aantal batterijen in werking.
Nombre de fours en service	1,480	1,432	1,431	1,467	1,520	1,544	Aantal ovens in dienst.
<i>Charbon (en 1,000 tonnes) :</i>							<i>Steenkolen (in 1,000 ton) :</i>
Quantité de charbon enfourné . . .	8,343	7,753	7,979	8,562	9,418	9,225	Hoeveelh. ingeschoten steenkolen.
Stock au dernier jour de l'année..	282	265	260	327	458	513	Voorraad op de laatste dag van het jaar.
<i>Coke (en 1,000 tonnes) :</i>							<i>Cokes (in 1,000 ton) :</i>
Production totale	6,419	5,953	6,149	6,600	7,270	7,156	Totale productie.
Production de gros coke	4,687	4,474	4,578	5,363	5,931	5,860	Productie van dikke cokes.
Stock au dernier jour de l'année..	101	201	127	71	87	237	Voorraad op de laatste dag van het jaar.
<i>Sous-produits : ammoniacque (ex-</i>							<i>Bijproducten : ammoniak (uitgedrukt in zwavelammonium) (in ton).</i>
<i>primée en sulfate) (en tonnes) .</i>	<i>75,448</i>	<i>71,512</i>	<i>74,334</i>	<i>80,015</i>	<i>84,312</i>	<i>80,702</i>	<i>Gas op 0°, 760 mm Hg en 4,250 kcalm3 (in 1,000,000 m3).</i>
<i>Gaz à 0°, 760 mm Hg et 4,250 kcalm3 (en 1,000,000 m3) :</i>							<i>1. Totale productie (1).</i>
1. Production totale (1)	2,851	2,720	2,828	2,945	3,197	3,138	2. Ontvangen gas (hoogoven- en methaangas).
2. Gaz reçu (hauts fourneaux et méthane)	433	468	607	532	377	394	3. Eigen verbruik : verwarming der ovens. andere toepassingen.
3. Consommation propre : chauffage des fours	1,518	1,452	1,546	1,458	1,409	1,403	4. Leveringen : netto-lev. voor de synthese. voor de ijzernijverheid. voor de andere industrieën. bestemd voor de openbare gasbedeling.
autres usages	92	86	60	99	110	117	
4. Fournitures : nettes à la synthèse	339	308	391	380	414	415	
à la sidérurgie	557	524	558	665	682	640	
aux autres industries	42	64	66	71	89	114	
destinées à la distribution publique	753	751	824	804	869	841	

(1) Y compris le gaz à l'eau, le gaz à l'air et autres gaz.

(1) Met inbegrip van het watergas, het luchtgas en van de andere gassen.

Statistique annuelle de la distribution d'énergie électrique et du nombre d'abonnés.
Année 1955 (chiffres rectifiés).
Jaarlijkse statistiek van de bedeling van de elektrische energie en van het aantal abonneuten.
Jaar 1955 (verbeterde cijfers).

I. DISTRIBUTION EN BASSE TENSION. — I. BEDELING IN LAAGSPANNING.

PROVINCES	Tarifs ordinaires Gewone tarieven		Tarifs spéciaux Bijzondere tarieven		Petite force motrice Kleine drijfkracht		Services publics Openbare diensten		Total général Algemeen totaal		PROVINCIES
	MWh	Milliers de F Duizend-tallen F (1)	MWh	Milliers de F Duizend-tallen F (1)	MWh	Milliers de F Duizend-tallen F (1)	MWh	Milliers de F Duizend-tallen F (1)	MWh	Milliers de F Duizend-tallen F (1)	
Anvers	84,854	305,435	61,631	148,289	46,285	113,494	21,491	37,566	214,261	604,784	415,178
Brabant	155,138	497,907	131,798	126,513	107,472	38,746	39,313	88,576	371,982	998,225	709,779
Fl. occident.	56,436	203,742	32,949	74,359	44,907	106,072	12,401	24,686	146,693	408,859	333,430
Fl. orientale	56,587	193,190	71,010	158,823	38,098	83,856	16,091	37,246	181,786	473,115	378,160
Hainaut	78,876	266,258	57,066	115,013	36,608	83,671	20,870	37,315	193,420	502,257	443,292
Liège	48,456	143,542	87,439	229,920	31,497	66,444	18,988	35,082	186,380	474,988	364,886
Luxembourg	11,399	39,386	39,911	88,419	12,088	26,998	4,682	8,342	60,824	163,145	119,443
Namur	11,794	43,132	4,782	12,441	6,548	16,793	2,584	7,229	25,708	79,595	76,562
	26,427	101,031	10,267	24,812	14,028	34,098	5,161	11,183	55,883	171,124	131,690
Le Royaume :	529,967	1,793,623	489,597	1,156,346	275,792	638,898	141,581	287,225	1,436,937	3,876,092	2,972,420
											Het Rijk.

II. DISTRIBUTION EN HAUTE TENSION. — II. BEDELING IN HOOGSPANNING.

PROVINCES	Traction Tractie		Eclairage Verlichting		Usage industriel (4) Nijverheidsverbruik (4)		Total général Algemeen totaal		Ensemble Tezamen		PROVINCIES
	MWh	Milliers de F Duizend-tallen F	MWh	Milliers de F Duizend-tallen F	MWh	Milliers de F Duizend-tallen F	MWh	Milliers de F Duizend-tallen F	Abonnés Abonneuten	Recettes totales Milliers de F Totale inkomsten Duizend-tallen F (1)	
Anvers	60,002	58,567	16,229	26,729	537,630	604,506	622,926	1,080	818,767	1,227,710	416,258
Brabant	184,537	145,608	85,933	142,548	675,604	944,658	963,760	2,327	1,316,640	1,961,985	712,106
Flandre occidentale	5,246	5,862	7,343	13,536	279,906	261,952	299,311	1,129	408,645	708,170	334,559
Flandre orientale	28,575	26,246	7,467	12,014	747,951	906,730	786,211	1,326	1,088,516	1,259,326	379,486
Hainaut	103,201	89,102	5,559	9,537	693,716	888,285	792,355	939	1,081,705	1,294,612	444,231
Liège	14,258	14,862	16,148	23,046	401,881	438,689	439,789	970	625,069	914,777	365,856
Luxembourg	3,935	4,368	1,552	2,421	88,591	100,763	95,380	154	161,587	258,525	119,597
Namur	821	942	500	935	14,180	9,018	15,115	93	34,726	94,710	76,655
			1,633	2,835	98,709	82,674	102,486	347	138,557	273,610	132,037
Le Royaume :	400,575	345,557	142,364	233,601	3,538,168	4,237,275	4,117,333	8,365	5,674,212	7,993,425	2,980,785
											Het Rijk.

(1) Non compris les redevances d'abonnement et les locations de compteurs.

(2) Abonnés qui achètent l'énergie au tarif plein.

(3) Abonnés qui achètent l'énergie au tarif national et aux tarifs assimilés (contrats domestiques et mixtes), aux tarifs réduits avec éclairage et aux tarifs réduits sans éclairage.

(4) Tous autres usages que traction et éclairage.

(5) Total des abonnés : tarifs ordinaires et spéciaux + force motrice + haute tension.

**III. RÉCAPITULATION : BASSE TENSION PLUS HAUTE TENS.
 III. SAMENVATTING : LAAG- EN HOOGSPANNING.**

PROVINCIES	Traction Tractie		Eclairage Verlichting		Usage industriel (4) Nijverheidsverbruik (4)		Total général Algemeen totaal		Ensemble Tezamen		PROVINCIES
	MWh	Milliers de F Duizend-tallen F	MWh	Milliers de F Duizend-tallen F	MWh	Milliers de F Duizend-tallen F	MWh	Milliers de F Duizend-tallen F	Abonnés Abonneuten	Recettes totales Milliers de F Totale inkomsten Duizend-tallen F (1)	
Anvers	60,002	58,567	16,229	26,729	537,630	604,506	622,926	1,080	818,767	1,227,710	416,258
Brabant	184,537	145,608	85,933	142,548	675,604	944,658	963,760	2,327	1,316,640	1,961,985	712,106
Flandre occidentale	5,246	5,862	7,343	13,536	279,906	261,952	299,311	1,129	408,645	708,170	334,559
Flandre orientale	28,575	26,246	7,467	12,014	747,951	906,730	786,211	1,326	1,088,516	1,259,326	379,486
Hainaut	103,201	89,102	5,559	9,537	693,716	888,285	792,355	939	1,081,705	1,294,612	444,231
Liège	14,258	14,862	16,148	23,046	401,881	438,689	439,789	970	625,069	914,777	365,856
Luxembourg	3,935	4,368	1,552	2,421	88,591	100,763	95,380	154	161,587	258,525	119,597
Namur	821	942	500	935	14,180	9,018	15,115	93	34,726	94,710	76,655
			1,633	2,835	98,709	82,674	102,486	347	138,557	273,610	132,037
Le Royaume :	400,575	345,557	142,364	233,601	3,538,168	4,237,275	4,117,333	8,365	5,674,212	7,993,425	2,980,785
											Het Rijk.

(1) De abonnementsbijdragen en de huurprijzen der tellers niet inbegrepen.

(2) Abonnenten welke de energie aan het volle tarief kopen.

(3) Abonnenten die de energie kopen aan het nationaal tarief en gelijkgestelde tarieven (huishoudelijke en gemengde contracten), aan verminderde tarieven met verlichting en verminderde tarieven zonder verlichting.

(4) Alle verbruik ander dan voor tractie en verlichting.

(5) Totaal aantal abonneuten : gewone en bijzondere tarieven + drijfkracht + hoogspanning.

Statistique annuelle de la distribution d'énergie électrique et du nombre d'abonnés. — Année 1956.
Jaarlijkse statistiek van de bedeling van de elektrische energie en van het aantal abonneuten. — Jaar 1956.

I. Distribution en basse tension. — I. Bedeling in laagspanning.

PROVINCIES	Tarifs ordinaires Gewone tarieven			Tarifs spéciaux Bijzondere tarieven			Petite force motrice Kleine drijfkracht			Services publiques Openbare diensten			Total général Algemeen totaal			PROVINCIES		
	MWh	Milliers de F Duizend-tallen F	Abonnés (1) Abonneuten (1)	MWh	Milliers de F Duizend-tallen F	Abonnés (2) Abonneuten (2)	MWh	Milliers de F Duizend-tallen F	Abonnés Abonneuten	MWh	Milliers de F Duizend-tallen F	MWh	Milliers de F Duizend-tallen F	Abonnés Abonneuten	MWh		Milliers de F Duizend-tallen F	Abonnés Abonneuten
Anvers	65,889	241,411	157,346	98,319	252,215	246,018	47,368	117,256	28,009	24,578	42,395	236,154	653,277	431,373	236,154	653,277	431,373	
Brabant	160,668	523,609	538,558	155,222	353,382	144,664	42,592	99,825	31,681	44,600	97,615	403,082	1,074,431	714,903	403,082	1,074,431	714,903	
Fl. occidentale	59,914	217,525	257,782	41,455	89,419	42,488	45,190	106,371	37,819	13,390	26,970	159,949	440,285	338,089	159,949	440,285	338,089	
Fl. orientale	47,055	170,123	214,243	94,196	218,516	141,093	40,755	89,670	21,097	17,591	38,996	199,597	517,305	376,433	199,597	517,305	376,433	
Hainaut	80,344	277,063	357,312	68,996	140,911	62,236	36,933	85,339	26,461	22,598	40,589	208,871	543,902	446,009	208,871	543,902	446,009	
Liège	46,327	135,956	118,371	98,652	264,902	229,211	31,922	68,942	20,743	20,875	37,585	197,776	507,385	368,325	197,776	507,385	368,325	
Limbouurg	11,559	40,908	39,661	38,015	101,666	72,665	11,091	26,648	10,139	5,223	8,594	65,888	177,816	122,465	65,888	177,816	122,465	
Luxembourg	11,018	41,748	51,882	7,375	20,193	12,848	6,153	17,632	12,466	2,798	7,913	27,344	87,486	77,196	27,344	87,486	77,196	
Namur	20,378	77,018	60,549	19,771	56,575	55,831	12,960	32,610	15,087	6,101	13,415	59,210	179,618	131,467	59,210	179,618	131,467	
Le Royaume :	503,152	1,725,361	1,795,704	622,001	1,497,779	1,007,054	274,964	644,293	203,502	157,754	314,072	1,557,871	4,181,505	3,006,260	1,557,871	4,181,505	3,006,260	

II. Distribution en haute tension. — II. Bedeling in hoogspanning.

PROVINCIES	Traction Tractie			Eclairage Verlichting			Usage industriel Nijverheidsverbruik (3)			Total général Algemeen totaal			Ensemble Tezamen			PROVINCIES
	MWh	Milliers de F Duizend-tallen F	Abonnés Abonneuten	MWh	Milliers de F Duizend-tallen F	Abonnés Abonneuten	MWh	Milliers de F Duizend-tallen F	Abonnés Abonneuten	MWh	Milliers de F Duizend-tallen F	Abonnés Abonneuten	MWh	Recettes totales Milliers de F Totale inkomsten Duizend-tallen F (4)	Abonnés (5) Abonneuten (5)	
Anvers	76,930	70,703	18,893	28,283	645,336	596,585	741,159	695,571	1,107	977,313	1,348,848	432,480	977,313	1,348,848	432,480	
Brabant	192,841	155,847	96,046	139,545	712,929	710,523	1,001,816	1,005,915	2,358	1,404,898	2,080,346	717,261	1,404,898	2,080,346	717,261	
Flandre occidentale	13,855	13,671	8,163	13,635	281,295	307,593	303,313	334,899	1,232	463,262	775,184	339,321	463,262	775,184	339,321	
Flandre orientale	33,049	29,592	8,113	12,468	960,161	822,788	1,001,323	864,848	1,436	1,200,920	1,382,153	377,869	1,200,920	1,382,153	377,869	
Hainaut	137,957	110,785	8,428	12,456	828,945	739,873	975,330	863,114	983	1,184,201	1,407,016	446,992	1,184,201	1,407,016	446,992	
Liège	13,367	14,053	17,396	24,614	440,124	420,350	470,387	459,017	989	668,663	966,402	369,314	668,663	966,402	369,314	
Limbouurg	3,523	3,997	116	176	99,964	95,296	103,603	99,469	205	169,491	277,285	122,670	169,491	277,285	122,670	
Luxembourg	—	—	628	974	9,210	12,814	9,838	13,788	100	37,182	101,274	77,296	37,182	101,274	77,296	
Namur	814	980	1,787	2,740	90,247	98,461	92,848	102,181	358	152,058	281,799	131,825	152,058	281,799	131,825	
Le Royaume :	472,336	399,628	159,570	234,891	4,068,211	3,804,283	4,700,117	4,438,802	8,768	6,257,988	8,620,307	3,015,028	6,257,988	8,620,307	3,015,028	

III. Récapitulation : basse tension plus haute tension.
III. Samenvatting : laag- en hoogspanning.

- (1) Abonnés qui achètent l'énergie au tarif plein.
 (2) Abonnés qui achètent l'énergie au tarif national et aux tarifs assimilés (contrats domestiques et mixtes), aux tarifs réduits avec éclairage et aux tarifs réduits sans éclairage.
 (3) Tous autres usages que traction et éclairage.
 (4) Non compris les redevances d'abonnement et les locations de compteurs.
 (5) Total des abonnés : tarifs ordinaires et spéciaux + force motrice + haute tension.

Statistique annuelle de la distribution d'énergie électrique et du nombre d'abonnés. — Année 1957.

Jaarlijkse statistiek van de bedeling van de elektrische energie en van het aantal abonneuten. — Jaar 1957.

I. DISTRIBUTION EN BASSE TENSION. — I. BEDELING IN LAAGSPANNING.

PROVINCIES	Tarifs ordinaires Gewone tarieven		Tarifs spéciaux Bijzondere tarieven (1)		Petite force motrice Kleine drijfkracht		Services publiques Openbare diensten (2)		Total général Algemeen totaal		PROVINCIES
	MWh	Milliers de F Duizend-tallen F (3)	MWh	Milliers de F Duizend-tallen F (3)	MWh	Milliers de F Duizend-tallen F (3)	MWh	Milliers de F Duizend-tallen F (3)	MWh	Milliers de F Duizend-tallen F (3)	
Anvers	27,780	110,702	195,704	529,339	8,303	23,299	27,017	45,297	258,804	708,637	441,731
Brabant	109,373	362,553	247,907	602,230	20,066	52,492	46,467	107,775	423,813	1,125,050	724,733
Fl. occident.	13,021	50,989	127,218	349,176	17,286	45,485	14,287	36,394	171,812	482,044	344,739
Fl. orientale	16,019	55,622	165,537	424,650	15,005	37,304	19,040	25,621	215,601	543,197	379,050
Hainaut	14,501	48,298	168,890	445,686	11,913	32,165	24,546	43,738	219,850	569,887	449,207
Liège	42,467	129,913	113,718	287,252	26,822	60,693	22,205	38,126	205,212	515,984	378,619
Luxembourg	10,585	39,526	43,046	117,956	10,785	26,682	5,502	10,196	69,918	194,360	126,999
Luxemb.	1,071	4,097	23,996	74,019	918	2,550	3,502	9,624	29,487	90,290	74,113
Namur	5,459	18,005	46,551	131,859	3,683	9,523	6,304	11,988	61,997	171,375	130,764
Le Royaume :	240,276	819,705	1,132,567	2,962,167	114,781	290,193	168,870	328,759	1,656,494	4,400,824	3,049,955

III. RÉCAPITULATION : BASSE TENSION PLUS HAUTE TENSION. III. SAMENVATTING : LAAG- EN HOOGSPANNING.

II. DISTRIBUTION EN HAUTE TENSION. — II. BEDELING IN HOOGSPANNING.

PROVINCIES	Traction Tractie		Eclairage Verlichting		Usage industriel (6) Nijverheidsverbruik (6)		Total général Algemeen totaal		Ensemble Tezamen		PROVINCIES
	MWh	Milliers de F Duizend-tallen F	MWh	Milliers de F Duizend-tallen F	MWh	Milliers de F Duizend-tallen F	MWh	Milliers de F Duizend-tallen F	MWh	Milliers de F Duizend-tallen F (7)	
Anvers	95,602	83,734	20,846	32,993	700,530	779,372	1,149	1,038,176	1,038,176	1,525,894	442,880
Brabant	197,317	171,642	99,649	154,495	796,648	1,026,235	2,610	1,450,048	1,450,048	2,247,835	727,343
Flandre occidentale	12,800	12,644	7,888	14,005	314,233	334,921	1,387	506,733	506,733	883,792	346,126
Flandre orientale	17,592	18,166	9,379	15,399	1,019,610	1,117,040	1,484	1,332,641	1,332,641	1,596,372	380,534
Hainaut	187,215	149,019	11,383	18,369	853,614	1,071,477	1,047	1,291,327	1,291,327	1,590,889	450,254
Liège	23,135	22,207	18,030	27,018	455,630	496,795	1,033	702,007	702,007	1,043,945	379,652
Luxembourg	2,993	3,635	2,098	4,039	102,319	98,033	221	167,951	167,951	304,353	127,220
Luxemb.	—	—	1,054	1,767	13,959	10,351	98	39,838	39,838	106,016	74,211
Namur	689	889	6,820	9,300	104,845	97,347	366	159,344	159,344	286,409	131,130
Le Royaume :	537,343	461,936	177,147	277,385	4,445,350	5,031,571	9,395	6,688,065	6,688,065	9,585,495	3,059,350

(1) Tarif national automatique et autres tarifs réduits.

(2) Eclairage public et bâtiments communaux.

(3) Non compris les redevances d'abonnement et les locations de compteurs.

(4) Abonnés qui achètent l'énergie au tarif national et aux tarifs assimilés (contrats domestiques et mixtes).

(5) Abonnés qui achètent l'énergie au tarif national et aux tarifs réduits sans éclairage.

(6) Tous autres usages que traction et éclairage.

(7) Total des abonnés : tarifs ordinaires et spéciaux + force motrice + haute tension.

(1) Automatisch nationaal tarief en andere verminderde tarieven.

(2) Openbare verlichting en gemeentebouwen.

(3) De abonnementsbijdragen en de huurprijzen der tellers niet inbegrepen.

(4) Abonneuten welke de energie aan het volle tarief kopen.

(5) Abonneuten die de energie kopen aan het nationaal tarief en geïjggestelde tarieven (huishoudelijke en gemengde contracten), aan verminderde tarieven met verlichting en verminderde tarieven zonder verlichting.

(6) Alle verbruik ander dan voor tractie en verlichting.

(7) Totaal aantal abonneuten : gewone en bijzondere tarieven + drijfkracht + hoogspanning.

Répartition de la production nette par catégorie de producteurs et par province
Indeling van de productie per categorie van voortbrengers en per provincie

(MWh)

Année 1956 — Jaar 1956

Source : Administration de l'Industrie. - Service : Energie électrique.

Bron : Administratie van de Nijverheid. - Dienst : Electrische energie.

CATEGORIES	Toutes centrales — Alle centrales								CATEGORIËN			
	Antwerpen Anvers	Brabant	West-Vlaand. Flandre occid.	Oost-Vlaand. Flandre orient.	Hainaut Henegouwen	Liège Luik	Limbourg Limburg	Luxembourg Luxemburg		Namur Namen	Le Royaume Het Rijk	%
A. Entreprises produisant en vue de la distribution publique :												
1. Entreprises publiques	—	2,482	865	252,082	—	177,497	—	335	—	433,260	3,7	
2. Entreprises privées	1,365,869	1,167,023	173,784	866,908	1,575,713	690,564	—	391	259,004	6,099,206	51,4	
Total	1,365,869	1,169,504	174,599	1,118,990	1,575,713	868,061	—	725	259,004	6,532,466	55,1	
B. Autoproductions industrielles :												
Centrales communes U. C. E.	—	—	—	—	432,858	666,392	—	—	—	1,090,250	9,3	
Autres centrales :												
1. Charbonnages	—	—	—	—	740,080	143,402	982,432	—	—	1,865,864	15,7	
2. Fours à coke	—	23	17,240	—	—	—	—	—	—	17,263	0,1	
3. Sidérurgie	—	141,689	—	—	710,939	596,613	—	81,598	115	1,530,953	12,9	
4. Métaux non ferreux	269,062	—	—	—	—	1,091	3,778	732	23	273,953	2,3	
5. Fabrications métalliques	2,867	—	—	—	—	—	—	—	—	3,599	0,03	
6. Industrie chimique	23,843	4,294	—	331	31,847	—	1,237	—	—	61,551	0,5	
7. Industrie de synthèse	—	—	80,128	9,964	—	—	—	—	—	90,093	0,8	
8. Glaceries, verreries	811	—	—	—	990	—	—	—	2,521	4,321	0,04	
9. Cimenteries, carrières	9,260	—	—	—	31,543	—	—	—	1,279	42,082	0,4	
10. Industries textiles	2,408	—	3,066	71,306	—	—	—	—	292	77,072	0,7	
11. Industries alimentaires	7,490	49,689	2,309	8,307	7,425	4,127	—	—	1,579	80,927	0,7	
12. Papeteries	35,439	88,745	—	—	4,883	10,203	—	—	18,829	188,099	1,3	
13. Divers	1,849	2,063	—	—	3,424	1,357	—	—	767	9,461	0,08	
Total	353,028	286,503	102,744	89,908	1,963,938	1,423,185	987,447	82,330	25,405	5,314,488	44,9	
Total général ..	1,718,896	1,456,008	277,343	1,208,898	3,589,651	2,291,247	987,447	83,055	284,409	11,846,954	100	
%	14,5	12,3	2,4	10,2	29,9	19,3	8,3	0,7	2,4	100	%	

A. Ondernemingen voortbrengend met het oog op de openbare bedieling :

1. Overheidsbedrijven.
2. Private ondernemingen.

Total.

B. Industriële zelfvoortbrengers;

Gemeenschappelijke centrales U. C. E.

Andere centrales :

1. Steenkolenmijnen.
2. Cokesovens.
3. IJzernijverheid.
4. Non-ferro metalen.
5. Metaalverwerkende nijverheid.
6. Scheikundige nijverheid.
7. Synthetische nijverheid.
8. Spiegel- en glasnijverheid.
9. Cementnijverheid en groeven.
10. Textielnijverheid.
11. Voedingsnijverheden.
12. Papiernijverheid.
13. Diverse.

Total.

Algemeen totaal.

Importations et exportations d'énergie électrique (en 1,000 kWh).

In- en uitvoer van elektrische energie (in 1,000 kWh).

Source : Fédération professionnelle des Producteurs et Distributeurs d'électricité de Belgique,

Bron : Bedrijfsfederatie van de Voortbrengers en de Verdelers van de electriciteit van België.

SPÉCIFICATION	1953	1954	1955	1956	1957	OMSCHRIJVING
Importations.						Invoer.
Pays-Bas	367	—	1,442	64,797	61,089	Nederland.
Allemagne.....	17,243	26,231	110,912	172,127	115,184	Duitsland.
Grand-Duché de Luxembourg	59,090	69,144	68,026	51,921	60,575	Groothertogdom Luxemburg.
France	136,935	104,143	80,188	57,859	58,321	Frankrijk.
<i>Total</i>	213,635	199,518	260,568	346,704	295,169	<i>Totaal.</i>
Exportations.						Uitvoer.
Pays-Bas	3,228	—	17,835	96,573	164,025	Nederland.
Allemagne.....	80,597	138,269	50,399	79,349	146,814	Duitsland.
Grand-Duché de Luxembourg	968	1,132	4,371	9,307	8,576	Groothertogdom Luxemburg.
France	129,855	55,796	56,989	82,712	79,444	Frankrijk.
<i>Total</i>	214,648	195,197	129,594	267,941	398,859	<i>Totaal.</i>

Energie électrique. — Electriscne energie.

(En millions de kWh. — In miljoen kWh.)

Source : Administration de l'Industrie,
Direction : Energie électrique

Bron : Administratie van de Nijverheid
Directie : Electriscne Energie

ANNÉES JAREN	Production nette — Netto-productie				Importation Invoer	Exportation Uitvoer	Total énergic absorbée par les réseaux Totaal door de netten overgenomen energic.
	En vue de la distribution publique. — Met het oog op de openbare bedeling		Auto- producteurs industriels industriële zelfvoort- brengers	Total Totaal			
	Entreprises publiques Openbare ondernemin- gen	Entreprises privées Private ondernemingen					
1938	247,0	2,333,0	2,552,4	5,132,4	73,0	26,2	5,179,2
1947	344,8	3,935,8	2,770,6	7,051,2	261,0	59,7	7,252,5
1948	370,2	4,039,2	3,279,3	7,688,7	284,3	46,0	7,927,0
1949	373,7	4,319,7	3,257,9	7,951,3	105,1	46,8	8,009,6
1950	374,4	4,651,1	3,242,7	8,268,2	145,1	55,8	8,357,5
1951	390,8	5,147,6	3,711,2	9,249,6	215,6	105,0	9,360,2
1952	370,7	4,726,7	4,162,2	9,259,6	200,6	118,9	9,341,3
1953	392,1	4,803,1	4,390,4	9,585,6	213,6	214,6	9,584,6
1954	419,8	5,298,9	4,620,4	10,339,1	199,5	195,2	10,343,4
1955	397,7	5,571,4	4,979,4	10,948,5	260,6	129,6	11,079,5
1956	433,2	6,099,2	5,314,5	11,846,9	346,7	267,9	11,925,7
1957	435,5	6,666,1	5,509,4	12,611,0	295,2	398,9	12,507,3

Énergie électrique ⁽¹⁾ — Electrische energie ⁽¹⁾

I. Puissances installées et développables des centrales électriques au 1^{er} janvier 1957.
I. Opgesteld en maximum ontwikkelbaar vermogen der elektrische centrales op 1 januari 1957.

Source: Administration de l'Industrie. Direction: Énergie Électrique.

Bron: Administratie van de Nijverheid. Directie: Electrische Energie.

CATEGORIES	Puissance installée (milliers de kW) Opgesteld vermogen (duizendtal kW)									Puissance maximum développable (milliers de kW) Maximum ontwikkelbaar vermogen (duizendtal kW)						Le Royaume Het Rijk		CATEGORIËN		
	Ant- werpen Anvers	Brabant	West- Vlaand. Flandre occid.	Oost- Vlaand. Flandre orient.	Hai- naut Hene- gouwen	Liège Luik	Lim- bourg Lim- bourg	Luxem- bourg Luxem- bourg	Namur Namen	Ant- werpen Anvers	Brabant	West- Vlaand. Flandre occid.	Oost- Vlaand. Flandre orient.	Hai- naut Hene- gouwen	Liège Luik	Lim- bourg Lim- bourg	Luxem- bourg Luxem- bourg		Namur Namen	Puissance installée Opgesteld vermogen
<i>A. Centrales de distribution publique.</i>																				
1. Entreprises privées : Centrales thermiques..... Centrales hydrodrauques ..	401.5	398.1	106.0	230.4	476.0	214.0	—	0.2	67.7	357.1	344.1	65.3	208.3	388.9	191.6	—	0.2	62.1	1,893.9	1,617.6
<i>Total :</i>	401.5	398.1	106.0	230.4	476.0	238.0	—	0.4	67.8	357.1	344.1	65.3	208.3	388.9	211.9	—	0.4	62.2	1,918.2	1,638.2
2. Entreprises publiques : Centrales thermiques..... Centrales hydrodrauques ..	—	—	2.9	122.0	—	45.0	—	0.3	—	—	—	1.5	104.5	—	30.0	—	0.3	—	170.2	136.3
<i>Total :</i>	—	—	2.9	122.0	—	76.1	—	0.6	—	—	—	1.5	104.5	—	57.0	—	0.6	—	201.6	163.6
<i>Total des centrales de distribution publique</i>	401.5	398.1	108.9	352.4	476.0	314.1	—	1.0	67.8	357.1	344.1	66.8	312.8	388.9	268.9	—	1.0	62.2	2,119.8	1,801.8
<i>B. Centrales des auto-producteurs industriels.</i>																				
Centrales thermiques..... Centrales hydrodrauques ..	97.0	107.7	36.9	32.8	516.1	287.4	346.6	22.0	36.7	81.1	76.1	28.6	20.5	390.1	246.0	268.6	15.0	21.3	1,483.2	1,147.3
<i>Total :</i>	97.0	107.7	36.9	32.8	516.3	287.5	346.6	22.0	36.7	81.1	76.1	28.6	20.5	390.3	246.0	268.6	15.0	21.4	1,483.5	1,147.6
<i>Total général :</i>	498.5	505.8	145.8	385.2	992.3	601.6	346.6	23.0	104.5	438.2	420.2	95.4	333.3	779.2	514.9	268.6	16.0	83.6	3,603.3	2,949.4

A. Centrales voor openbare bedeling.

1. Private ondernemingen :
Thermische centrales.
Hydraulische centrales.

Totaal.

2. Overheidsbedrijven :
Thermische centrales.
Hydraulische centrales.

Totaal.

Totaal der centrales voor openbare bedeling.

B. Centrales der industriele zelf-producenten.

Thermische centrales.
Hydraulische centrales.

Totaal.

Algemeen totaal

II. Production nette d'énergie électrique en 1956. - II. Netto-productie van elektrische energie in 1956.

CATEGORIES	Centrales interconnectées Onderling verbonden centrales				Centrales non interconnectées Onderling niet verbonden centrales				Total Totaal				
	Nombre de centrales	Puissance installée milliers de kW	Puissance maximum dévelop- pable de kW	Production millions de kWh	Nombre de centrales	Puissance installée milliers de kW	Puissance maximum dévelop- pable de kW	Production millions de kWh	Nombre de centrales	Puissance installée milliers de kW	Puissance maximum dévelop- pable de kW	Production millions de kWh	CATEGORIËN
A. Centrales de distribution publique													A. Centrales voor openbare bedeling.
1. Entreprises privées	26	1,917.3	1,755.6	6,098.0	6	0.9	0.9	1.2	32	1,918.2	1,756.5	6,099.2	1. Private onderneming.
2. Entrepr. publiques	5	198.1	169.2	432.1	3	3.5	2.1	1.2	8	201.6	171.3	433.3	2. Overheidsbedrijven.
Total de la distribution publique	31	2,115.4	1,924.8	6,530.1	9	4.4	3.0	2.4	40	2,119.8	1,927.8	6,532.5	Total der openbare verdeling.
B. Centrales des auto-prod. industriels	58	1,201.5	1,005.6	4,550.2	94	282.0	221.4	764.3	152	1,483.5	1,227.0	5,314.5	B. Centrales der industr. zelfproductenten.
Total général :	89	3,316.9	2,930.4	11,080.3	103	286.4	224.4	766.7	192	3,603.3	3,154.8	11,947.0	Algemeen totaal.
Pourcentage :		92.1	92.9	93.5		7.9	7.1	6.5		100.0	100.0	100.0	Procent.
Rapport de la puissance développable à la puissance installée ..			88.3			78.4					87.6		Verhouding van het ontwikkelbaar vermogen tot het opgesteld vermogen.

III. Classement des centrales électriques au 1er janvier 1957 par nature du combustible. III. Indeling der elektrische centrales op 1 januari 1957 naar de aard der brandstoffen.

CATEGORIES (2)	Nombre de centrales (2) Aantal centrales (2)		Puissance installée en milliers de kW Opgesteld vermogen duizendtallen kW	Puissance maximum développable en milliers de kW Maximum ontwikkelbaar vermogen duizendtallen kW	CATEGORIËN (2)
	Total :				
	Centrales thermiques au charbon	148	3,153.9	2,750.5	Thermische steenkoolcentrales.
Centrales thermiques mixtes	25	345.4	312.3	Thermische gemengde centrales.	
Centrales utilisant un combustible gazeux	4	48.0	43.6	Centrales welke gasachtige brandstof verbruiken.	
Centrales hydrauliques	15	56.0	48.4	Hydraulische centrales.	
Total :	192	3,603.3	3,154.8	Totaal.	

Remarques générales. — (1) Dans les tableaux I, II et III ci-dessus, il a été tenu compte de toutes les centrales en état de marche au 1er janvier 1957 dont la puissance installée totale est supérieure à 100 kW. Par puissance installée dans une centrale, on entend la somme des puissances normales des génératrices, y compris celles faisant partie des groupes auxiliaires, s'il en existe, mais non compris de façon générale les excitateurs.
Par puissance maximum développable dans une centrale, on entend la puissance que cette centrale peut développer à tout moment, en régime maximum continu, dans des conditions normales d'exploitation, en supposant que toutes les unités installées dans la centrale et pouvant fonctionner simultanément soient mises en service.
Il n'est pas tenu compte des sujétions d'exploitation, à savoir :

- la puissance immobilisée par l'entretien normal, la puissance indisponible pour mise au point des unités nouvellement installées ou révisées,
 - la puissance électrique absorbée par les services auxiliaires de la centrale et la puissance perdue dans les transformateurs faisant partie des groupes mono blocs ainsi que la puissance électrique consommée par les auxiliaires de ces transformateurs auraient été déduites ou non.
- Pour les centrales industrielles des autoproduiteurs, on ne considérera que la puissance brute, la puissance absorbée par les services auxiliaires de la centrale étant comprise dans la consommation de l'autoproduiteur. Les valeurs puissances mentionnées dans les tableaux précédents sont des valeurs brutes. Les valeurs productions sont des valeurs nettes.
(2) Centrales reliées au réseau général d'interconnexion et dont la production est coordonnée par les organismes de coordination.

Algemeene opmerkingen. — (1) In de hierboven opgegeven tabellen I, II en III werd er rekening gehouden met al de centrales, welke op 1 januari 1957 bedrijfsklaar waren en waarvan het totaal opgesteld vermogen meer bedraagt dan 100 kW.
Onder opgesteld vermogen in een centrale verstaat men de som van de nominale vermogens van de generatoren, inclusief deze welke deel uitmaken van de hulpgroepen — ingeval deze bestaan — doch in het algemeen exclusief de excitators.
Onder ontwikkelbaar maximum vermogen in een centrale verstaat men het vermogen dat deze centrale, op voortdurende maximum capaciteit en in normale exploitatievoorwaarden, ieder ogenblik kan ontwikkelen, voorzover dat al de eenheden, welke in de centrale opgesteld zijn en gelijktijdig kunnen werken, in dienst worden gesteld.
Er werd geen rekening gehouden met de exploitatie afhankelijkheden, te weten :

- het door het normaal onderhoud geïmmobiliseerd vermogen, het onbeschikbaar vermogen voor opstelling van zopzets opgestelde of nagezette eenheden;
 - het onbeschikbaar vermogen door normale exploitatie-ongevallen. Het vermogen zal netto of bruto zijn, naargelang het elektrisch vermogen, opgeslorpt door de hulpdiensten van de centrale en het vermogen verloren in de transformatoren welke deel uitmaken van de monoblocgroepen, alsmede het elektrisch vermogen verbruikt door de hulpvoorzieningen van deze transformatoren, al dan niet afgetrokken werden.
- Voor de industriële centrales der zelfvoorzieners zal men enkel het brutovermogen beschouwen, aangezien het vermogen opgeslorpt door de hulpdiensten van de centrale begrepen is in het verbruik van de zelfvoorzieners.
De in de vooraangeelde tabellen opgenomen vermogenswaarden zijn bruto-waarden. De productie-waarden zijn netto-waarden.
(2) Centrales, verbonden met het algemeen interconnectie-net en waarvan de productie wordt samengeordend door de coördinatieorganismen.

**Production nette, importation et exportation de gaz (1,000 m³).
Netto-productie, in- en uitvoer van gas (1,000 m³).**

Source : Administration de l'Industrie.

Bron : Administratie van de Nijverheid

SPÉCIFICATION	1952	1953	1954	1955	1956	1957	OMSCHRIJVING
Production : des usines à gaz	13,273	13,225	13,158	7,409	4,531	3,072	Productie : der gasfabrieken
des cokeries :							der cokesfabrieken :
distribution publique ...	756,017	751,022	824,429	803,651	869,425	840,853	openbare bedeling
fournitures industrielles							rechtstreekse nijverheids-
directes	920,953	898,839	1,004,943	1,100,831	1,184,804	1,168,554	leveringen
des charbonnages	84,603	105,753	107,245	153,190	183,989	207,688	der steenkolenmijnen.
Total	1,774,846	1,768,839	1,949,775	2,065,081	2,242,749	2,220,167	Totaal.
Importation	2,570	5,414	849	3,548	4,799	7,325	Invoer.
Exportation	23,723	28,342	43,471	51,398	69,114	73,383	Uitvoer.
Total du gaz disponible ...	1,753,693	1,745,911	1,907,153	2,017,231	2,178,434	2,154,109	Totaal beschikbaar gas.

**Statistique de la distribution publique de gaz (milliers m³)
Statistiek der openbare gasdistributie (duizend m³)**

Source : Fédération de l'Industrie du Gaz.

Bron: Verbond der Gasnijverheid.

SPÉCIFICATION	1952	1953	1954	1955	1956	1957	OMSCHRIJVING
A. Gaz utile disponible :							A. Beschikbaar nuttig gas :
Importations	2,568	5,763	895	3,548	4,778	7,325	Invoer.
Pris aux gazomètres	198	67	129	56	27	19	Aan gashouders onttrokken
Produit dans les usines à gaz (production nette) :							In de gasfabrieken voortge-
gaz de fours	77,802	66,012	48,683	33,155	29,762	27,716	bracht (netto-productie):
gaz intégral, à l'eau, pau-							ovengas.
vre	7,291	5,895	4,765	40,798	39,967	50,310	integraal-, water- en arm-
Fourni directement par des							gas.
cokeries	89,033	84,985	86,368	87,674	89,484	85,823	Direct door de cokesfabrie-
Fourni par l'intermédiaire							ken geleverd.
des sociétés de transport	724,167	733,146	831,866	850,379	960,944	956,787	Door tussenkomst der trans-
Total	901,059	895,868	972,706	1,015,610	1,124,962	1,127,980	portmaatschappijen ge-
							leverd.
							Totaal.
B. Gaz réparti :							B. Verdeeld gas :
Utilisations domestiques ..	} 502,265	478,611	479,346	488,488	503,837	505,468	Huishoudelijk verbruik.
Utilisations commerciales et artisanales		43,600	46,162	48,320	51,435	50,376	Handels- en ambachtsver-
Utilisations industrielles...	215,413	185,920	224,851	262,653	321,234	342,696	bruik.
Eclairage public	17,711	15,227	11,841	8,025	} 25,472	26,543	Nijverheidsverbruik.
Bâtiments et services pu-	14,877	15,749	18,006	20,365			Openbare verlichting.
blics							Openbare diensten en ge-
							bouwen.
Total de la consommation en Belgique	750,266	739,107	780,206	827,851	901,978	925,083	Totaal verbruik in België.
Gaz non vendu : besoins propres et pertes	127,050	128,326	148,909	136,287	153,695	129,467	Niet verkocht gas : eigen verbruik en verlies.
Distribution totale en Belgi- que	877,316	867,433	929,115	964,138	1,055,673	1,054,550	Totale distributie in België.
Exportations	23,723	28,399	43,486	51,398	69,114	73,383	Uitvoer.
Distribution totale	901,039	895,832	972,601	1,015,536	1,124,787	1,127,933	Totale distributie.
Mis aux gazomètres	19	35	105	74	175	47	Aan gashouders toegevoegd

Bilan de l'Energie. — Balans van de energie.

Source : Administration de l'Industrie.
Service : Energie électrique.

Bron : Administratie van de Nijverheid.
Dienst : Electricische energie.

I. Bilan global (en 10¹² kcal). — I. Globale balans (in 10¹² kcal).

I. - Ressources. — I. - Bronnen.

	1948	1949	1950	1951	1952	1953	1954	1955	1956	
1. Energie primaire :										1. Primaire energie :
a) Production	185.9	193.9	189.6	205.1	211.8	209.3	202.6	208.8	207.6	a) Productie.
b) Reprises aux stocks	2.9	—	5.5	5.7	—	—	1.9	16.6	—	b) Afname van de voorraden.
c) Importations	20.8	9.9	9.0	24.7	39.2	48.9	65.9	73.6	88.4	c) Invoer.
d) = a + b + c = ressources en énergie primaire ..	209.6	203.8	204.1	235.5	251.0	258.2	270.4	299.0	296.0	d) = a + b + c = primaire energiebronnen.
dont :										waarvan :
charbon	205.9	199.3	198.5	224.7	221.6	222.5	228.4	248.5	238.5	steenkolen.
gaz méth. des charbonnages	—	—	0.1	0.3	0.5	0.5	0.5	0.6	0.8	methaangas van de steenkoolmijnen.
bois	1.1	1.1	1.1	1.1	1.0	1.5	1.6	1.7	1.7	hout.
énergie hydroélectrique ..	0.1	—	0.1	0.1	0.1	0.1	0.1	0.1	0.2	hydro-electrische energ.
pétrole	2.5	3.4	4.3	9.2	27.8	33.6	39.8	48.1	54.8	petroleum.
2. Energie secondaire :										2. Secondaire energie :
e) Reprises aux stocks	—	—	1.6	0.1	—	0.2	0.5	0.5	1.4	e) Afname v. d. voorraden
f) Importations	17.1	14.5	19.5	24.8	20.0	20.7	20.7	25.1	28.8	f) Invoer.
dont :										waarvan :
agglomérés	—	—	0.1	—	—	0.2	0.3	0.4	0.5	agglomeraten.
briquettes de lignite ..	0.4	0.3	0.3	0.5	0.3	0.4	0.4	0.5	0.5	bruinkoolbriketten.
coke	—	—	1.4	0.1	—	0.2	1.3	2.0	1.1	cokes.
brai	0.3	0.1	0.2	0.6	0.6	0.5	0.5	0.4	0.5	hars.
combustibles liquides raffinés	16.1	13.9	18.7	23.1	18.3	18.6	17.6	21.1	26.3	geraffineerde vloeibare brandstoffen.
gaz de pétrole liquide ..	0.1	0.1	0.3	0.4	0.6	0.8	0.9	1.0	1.0	vloeibaar petroleumgas.
énergie électrique thermique	0.2	0.1	0.1	0.2	0.2	0.2	0.2	0.2	0.3	thermische electrische energie.
Total : approvisionnement en énergie :										Totaal : bevoorrading met energie :
z = d + e + f	226.7	218.3	225.2	260.4	271.0	279.1	291.6	324.6	326.2	z = d + e + f.

Bilan de l'Energie. (Suite). — Balans van de Energie. (Vervolg).

I. Bilan global (en 10¹² kcal). — I. Globale balans (in 10¹² kcal).

2. - Utilisations. — 2. - Verbruik.

	1948	1949	1950	1951	1952	1953	1954	1955	1956	
1. Energie primaire :										1. Primaire energie :
g) Autoconsommation	7.9	7.2	6.8	6.9	6.1	5.6	5.1	5.0	4.8	g) Zelfverbruik.
h) Mises aux stocks	—	6.8	—	—	10.3	9.9	—	—	0.1	h) Aan de voorraad toegevoegde hoeveelheden.
i) Exportations	4.2	11.8	19.4	12.8	18.1	29.4	40.1	49.8	31.7	i) Invoer.
j) Approvisionnement intérieur (consommation primaire finale)	103.4	89.0	90.2	100.2	83.5	80.3	83.7	87.8	87.6	j) Binnenlandse bevoorrading (primaair eindverbruik).
k) = g+h+i+j	115.5	114.8	116.4	119.9	118.0	125.2	128.9	142.6	124.2	k) = g+h+i+j.
Transformation :										Omvorming :
l) = d-k-x : Energie primaire utilisée	94.0	88.9	87.7	115.4	132.8	132.9	141.3	156.2	171.6	l) = d-k-x : aangewende primaire energie.
n) Energie secondaire consommée par la transformation	33.9	32.3	31.1	39.3	38.9	37.0	40.4	44.8	50.0	n) Door de omvorming opgeslorpte secundaire energie.
s) = l+n : Total	127.9	121.2	118.8	154.7	171.7	169.9	181.7	201.0	221.6	s) = l+n : Totaal.
t) Production énergie secondaire	85.6	80.4	77.7	105.9	124.7	123.7	134.2	150.9	167.9	t) Secondaire energieproductie.
r) = t : s = Rendement global de la transformation (%).	66.9	66.4	65.4	68.5	72.6	72.8	73.9	75.1	75.8	r) = t : s = Globaal rendement der omvorming. (%)
2. Energie secondaire :										2. Secondaire energie :
m) Consommation des producteurs d'énergie primaire	1.3	1.4	1.4	1.5	1.6	1.7	1.7	1.7	1.8	m) Verbruik der primaire energieproducten.
n) Quantités affectées à la transformation	33.9	32.3	31.1	39.3	38.9	37.0	40.4	44.8	50.0	n) Tot de omvorming bestemde hoeveelheden.
o) Mises aux stocks	2.3	0.3	0.4	2.0	0.9	7.9	1.0	2.8	0.2	o) Aan de voorraden toegevoegde hoeveelheden.
p) Exportations	9.6	5.5	5.3	9.7	26.4	22.4	30.0	34.6	43.9	p) Uitvoer.
q) Approvisionnement intérieur (consommation secondaire finale)	52.8	52.7	57.8	75.2	73.6	72.9	80.1	89.4	100.0	q) Binnenlandse bevoorrading (secondair eindverbruik).
u) = m+n+o+p+q	99.9	92.2	96.0	127.7	141.4	141.9	153.2	173.3	195.9	u) = m+n+o+p+q.
3. Consommation pour la transformation :										3. Door de omvorming opgeslorpte hoeveelheden :
v) = l-t : Consommation d'énergie primaire par la transformation	8.4	8.5	10.0	9.5	8.1	9.2	7.1	5.3	3.6	v) = l-t : Verbruik van primaire energie voor de omvorming.
x+y) Pertes de ligne, etc. (énergie primaire et secondaire)	2.9	2.8	2.8	3.3	3.5	2.8	2.4	3.4	2.5	x+y) Netverlies, enz. (primaire en secundaire energie).
w) = v+x+y	11.3	11.3	12.8	12.8	11.6	12.0	9.5	8.7	6.1	w) = v+x+y.
Total : utilisation d'énergie : z=k+u+w	226.7	218.3	225.2	260.4	271.0	279.1	291.6	324.6	326.2	Totaal : verbruik van energie : z = k+u+w.

Bilan de l'Énergie. (Sutte). — Balans van de Energie. (Vervolg).

II. Consommation finale. — II. Eindverbruik.

Répartition selon les secteurs d'utilisation et les formes d'énergie primaire (P) ou secondaire (S) (en 10¹² kcal).
Indeling naar verbruikssectoren en primaire (P) of secondaire (S) energievormen (in 10¹² kcal).

SECTEURS	Formes d'énergie Energievormen	1948	1949	1950	1951	1952	1953	1954	1955	1956	SECTOREN
Utilisations domestiques	P	49.7	44.1	48.7	54.3	46.5	47.0	48.5	49.5	50.9	Huishoudelijk verbr.
	S	8.3	7.6	10.9	13.5	12.4	13.0	15.3	17.5	19.9	
		58.0	51.7	59.6	67.8	58.9	60.0	63.8	67.0	70.8	
Administrat. publiques	P	0.9	1.0	1.0	1.0	1.2	1.2	1.2	1.2	1.3	Openbare besturen.
	S	0.4	0.4	0.6	0.7	0.6	0.6	0.6	0.6	0.8	
		1.3	1.4	1.6	1.7	1.8	1.8	1.8	1.8	2.1	
Transport	P	11.9	11.1	10.5	10.5	10.3	9.9	9.7	9.2	8.4	Vervoer.
	S	10.7	11.0	12.4	14.2	14.8	15.4	16.5	17.6	18.4	
		22.6	22.1	22.9	24.7	25.1	25.3	26.2	26.8	26.8	
Synthèse	P	1.1	1.1	0.8	0.9	1.0	0.9	1.0	0.7	0.7	Synthese.
	S	2.3	2.3	1.7	2.0	1.9	1.8	2.3	2.2	2.4	
		3.4	3.4	2.5	2.9	2.9	2.7	3.3	2.9	3.1	
Sidérurgie	P	2.6	2.2	1.9	2.3	1.9	1.7	1.7	1.4	1.3	IJzernijverheid.
	S	17.0	17.0	16.0	23.4	23.9	21.7	22.9	26.8	27.5	
		19.6	19.2	17.9	25.7	25.8	23.4	24.6	28.2	28.8	
Autres industries	P	37.2	29.5	27.3	31.0	22.6	19.6	21.6	25.8	25.0	Andere bedrijvnn.
	S	14.1	14.4	16.2	21.6	20.1	20.3	22.5	24.7	31.0	
		51.3	43.9	43.5	52.6	42.7	39.9	44.1	50.5	56.0	
Tous secteurs	P	103.4	89.0	90.2	100.2	83.5	80.3	83.7	87.8	87.6	Alle sectoren.
	S	52.8	52.7	57.8	75.2	73.7	72.8	80.1	89.4	100.0	
		156.2	141.7	148.0	175.4	157.2	153.1	163.8	177.2	187.6	

III. Répartition selon les différents agents énergétiques (en 10¹² kcal).

III. Indeling naar de verschillende energieverwekkers (in 10¹² kcal).

NATURE DE L'AGENT ÉNERGÉTIQUE	1948	1949	1950	1951	1952	1953	1954	1955	1956	AARD VAN DE ENERGIEVERWEKKERS
A. - Combustibles solides :										A. - Vaste brandstoffen :
— charbon	102.3	87.9	89.0	98.9	82.1	78.4	81.6	85.6	85.2	— steenkolen.
— agglomérés de houille	5.9	4.7	6.4	9.7	7.5	7.0	7.1	7.4	8.1	— steenkoolagglomeraten.
— briquettes de lignite	0.4	0.3	0.3	0.5	0.3	0.4	0.4	0.5	0.5	— bruinkoolbriketten.
— coke	16.7	16.0	15.5	21.1	20.7	19.7	20.9	23.1	24.5	— cokes.
— bois	1.1	1.1	1.1	1.1	1.0	1.4	1.6	1.6	1.7	— hout.
	126.4	110.0	112.3	131.3	111.6	106.9	111.6	118.2	120.0	
B. - Combustibles liquides	14.3	15.7	20.3	25.2	26.6	28.5	32.7	36.9	43.7	B. - Vloeibare brandstoffen.
C. - Combustibles gazeux	10.9	11.3	10.4	13.4	13.4	12.0	13.3	15.4	16.6	C. - Gasvormige brandstoffen.
D. - = A + B + C	151.6	137.0	143.0	169.9	151.6	147.4	157.6	170.5	180.3	D. - = A + B + C.
E. - Electricité	4.6	4.7	5.0	5.6	5.6	5.7	6.2	6.7	7.3	E. - Electriciteit.
Total général	156.2	141.7	148.0	175.5	157.2	153.1	163.8	177.2	187.6	Algemeen totaal.

Machines et chaudières à vapeur. — Stoomketels en -machines.

Source : Administration des Mines.

Bron : Bestuur van het Mijnwezen.

SPÉCIFICATION OPSOMMING	An- nées Ja- ren	Chemins de fer Spoorwegen				Navigation Scheepvaart				Mines, usines, industries manufacturières et agricoles; divers Mijnen, fabrieken, fabrieks- en landbouwmijverheid; diverse						Relève général Algemene opgave	
		Etat Staat		Particuliers Particulieren		Etat Staat (1)		Particuliers Particulieren		West- Vlaan- deren	Oost- Vlaan- deren	Liège		Luxem- bourg			Namur Namen
		Machi- nes fixes	Vaste machi- nes	Machi- nes fixes	Vaste machi- nes	Bateaux, embar- cations, gueurs, etc.	Parti- culiers	Bateaux, embar- cations, gueurs, etc.	Parti- culiers			Lim- bourg	Luxem- bourg	Lim- bourg	Luxem- bourg		
Nombre	1947	107	3,351	243	2,000	14	798	436	676	707	441	1,865	1,246	243	92	296	12,799
	1948	106	3,091	342	1,897	13	782	532	719	845	434	1,814	1,225	258	98	326	12,483
Aantal	1949	101	2,801	199	2,007	6	782	513	719	749	328	1,771	1,142	261	97	318	11,795
	1950	100	2,697	262	1,965	17	772	517	710	729	260	1,664	1,105	256	91	278	11,429
Puis- sance en kilowatts	1951	97	2,579	252	1,882	7	794	509	710	729	252	1,457	1,014	253	85	243	10,864
	1952	93	2,375	297	1,719	9	825	570	699	760	219	1,349	821	253	83	170	10,243
Arbeits- vermogen in kilowatt	1953	92	2,172	294	1,613	10	833	568	673	761	219	1,242	797	255	86	145	9,762
	1954	91	2,050	293	1,544	10	762	573	664	664	204	1,128	755	256	76	155	9,226
Motoren - Motoren	1955	91	1,900	292	1,483	10	761	574	666	688	203	1,091	746	252	75	146	8,979
	1956	89	1,774	288	1,466		773	560	673	665	201	1,048	741	231	74	147	8,730
Chaudières Stoomketels	1947	2,381	3,266,545	5,027	146,475	67,869	156,784	323,869	371,187	181,216	270,444	925,121	434,319	249,153	22,778	85,368	6,513,994
	1948	2,336	3,058,158	16,428	141,585	67,616	195,072	290,437	376,587	193,870	241,527	867,462	457,667	256,063	22,857	109,837	6,297,543
Nombre Aantal	1949	2,278	2,883,304	4,237	154,043	12,128	191,803	282,336	377,666	203,299	225,094	883,839	479,007	246,390	22,851	109,768	6,078,084
	1950	2,258	2,726,443	7,068	152,530	14,920	156,554	337,303	375,050	185,799	217,668	994,922	468,252	246,116	25,856	132,964	6,043,744
Puis- sance en kilowatts	1951	2,112	2,574,777	6,445	147,528	12,128	144,599	336,764	376,469	202,795	217,535	989,946	458,576	265,648	27,838	131,943	5,895,144
	1952	2,052	2,598,162	6,834	138,396	12,288	147,398	399,598	383,689	204,428	216,410	1,027,105	444,430	307,259	23,303	127,397	6,038,790
Arbeits- vermogen in kilowatt	1953	2,063	2,403,311	6,796	136,601	12,288	139,279	399,583	418,428	205,550	216,410	861,644	443,456	333,385	24,403	126,079	5,729,330
	1954	2,012	2,239,197	6,783	130,746	12,288	154,817	404,746	424,684	186,676	214,861	812,845	459,950	353,492	23,400	126,027	5,552,565
Motoren - Motoren	1955	2,002	2,090,278	6,760	125,536	12,288	167,923	421,428	427,076	200,467	214,826	859,461	458,312	381,162	23,380	125,760	5,516,700
	1956	2,018	1,953,240	6,684	124,140		185,310	426,342	435,860	186,534	214,646	886,123	507,508	371,601	23,364	125,742	5,449,112
Chaudières Stoomketels	1947	265	3,351	209	2,016	36	746	480	722	829	522	1,814	1,164	204	91	309	13,094
	1948	274	3,091	196	2,045	35	660	561	717	1,050	685	1,910	1,471	219	97	326	13,338
Nombre Aantal	1949	299	2,801	200	2,023	12	712	557	719	891	435	1,915	1,385	216	96	320	12,582
	1950	304	2,697	263	1,972	17	697	557	718	881	330	1,649	1,067	213	87	378	11,831
Puis- sance en kilowatts	1951	300	2,579	252	1,883	12	711	548	719	923	371	1,460	989	210	81	272	11,311
	1952	283	2,375	298	1,734	12	708	549	708	942	399	1,419	822	197	87	287	10,821
Nombre Aantal	1953	275	2,172	295	1,620	12	715	546	714	938	445	1,341	800	182	87	285	10,429
	1954	265	2,050	294	1,546	12	715	552	699	791	497	1,278	750	182	79	296	9,938
Puis- sance en kilowatts	1955	261	1,900	293	1,482	12	636	551	700	836	514	1,257	721	177	78	299	9,718
	1956	260	1,774	290	1,464		656	542	701	849	532	1,242	705	168	77	315	9,575

(1) Il n'a été relevé aucune machine fixe.

(1) Er werden geen vaste machines geteld.

Sidérurgie. — IJzernijverheid.

SPÉCIFICATION	1954	1955	1956	1957	OMSCHRIJVING
Production (en tonnes) :					Productie (in ton) :
Produits bruts :					Ruwe producten :
Fonte { Thomas	4,470,360	5,211,123	5,574,325	5,401,567	Giet- { Thomas.
Spéciale (cubilot exclu)	148,522	179,230	186,215	186,095	ijzer { Speciaal (koepel- of schachtoven
<i>Total</i>	4,618,882	5,390,353	5,760,540	5,587,662	<i>Totaal.</i>
Acier { Thomas	4,313,242	4,976,681	5,283,851	5,163,011	Staal { Thomas
Martin	491,645	640,456	695,177	631,049	Martin.
Au four électrique (y compris acier					In de elektrische oven (Duplex-
Duplex)	108,938	169,848	280,590	356,876	staal inbegrepen).
Acier liquide pour moulage	41,174	113,337	121,907	124,923	Vloeiend staal voor het gieten.
<i>Total</i>	4,954,999	5,900,322	6,381,525	6,275,859	<i>Totaal.</i>
Fer de masse	59,083	64,231	63,337	54,051	Wolfsijzer.
Demi-produits :					Half-producten :
pour relamineurs	579,824	647,707	700,722	609,668	voor herwalers.
autres demi-produits	298,141	326,341	248,340	480,334	andere half-producten.
Produits finis :					Afgewerkte produkten :
Aciers marchands	1,390,609	1,713,836	1,865,121	1,617,925	Handelsstaal.
Profilés et zorès	191,983	244,676	287,650	289,637	Profielstaal.
Rails et accessoires	56,226	78,434	96,647	101,594	Spoorstaven en toebehoren.
Fil machine	438,111	487,940	490,968	473,586	Machinedraad.
Tôles fortes	450,760	517,425	641,456	670,777	Dikke platen.
Tôles moyennes	98,273	126,099	138,173	91,213	Middelmatige platen.
Larges plats	25,005	30,532	32,621	28,201	Universaalstaal.
Tôles fines noires (1)	645,586	822,138	814,109	798,170	Fijne zwarte platen (1).
Feuillard, bandes à tubes (2). "	303,441	331,201	335,620	307,691	Bandstaal, banden voor pijpen (2).
Divers (essieux, bandages, traverses et					Diverse (assen, banden, dwarsliggers en
autres)	23,661	38,163	62,787	66,175	andere)
<i>Total</i>	3,623,655	4,390,444	4,765,152	4,444,969	<i>Totaal.</i>
Produits finaux :					Eindproducten :
Tubes d'acier (tubes sans soudure et					Stalen pijpen (naadloze en gelaste pijpen)
tubes soudés) (3)	43,865	43,457	52,998	109,045	(3).
Tôles galvanisées, plombées et étamées					Gegalvaniseerde, verlude en vertinde
(4)	215,766	260,166	285,096	306,693	platen (4).
Extraction de minerai de fer (en tonnes). ...	82,405	105,728	143,523	138,286	Ontginning van ijzererts (in ton).

Production de métaux non ferreux. — Productie van non-ferrometalen.

ANNÉES JAREN	I. Produits bruts. — Ruwe producten.						II. Demi-produits — Halfproducten.							
	Alumi- nium	Cuivre Koper	Plomb Lood	Zinc Zink	Etain, anti- moine, cad- mium, etc. Tin, anti- monium, cad- mium enz.	Total Totaal	Argent, or, platine, etc. Zilver, goud, platina, enz.	Cuivre non- allié Onge- legeerd koper	Cuivre allié Koper- lege- ringen	Plomb Lood	Alumi- nium	Autres (zinc, étain, divers). Andere (zink, tin, diverse)	Total (à l'ex- ception des métaux précieux) Totaal met uitzon- dering van de edele metalen	Argent, or, platine, etc. Zilver, goud, platina, enz.
1938 ...	1,580	131,000	102,200	229,200	19,000	482,980	149,595	..
1948 ...	1,545	136,196	66,035	153,928	16,778	374,482	312,331	147,879	37,424
1949 ...	2,230	133,441	79,304	176,568	14,083	405,626	253,412	134,060	26,357
1950 ...	1,691	137,239	62,094	177,326	15,066	393,416	234,140	52,016	29,779	26,878	8,129	39,922	156,724	21,452
1951 ...	1,409	142,149	72,821	200,886	14,908	432,173	276,785	61,312	40,484	27,017	13,319	55,512	197,644	22,496
1952 ...	1,401	146,720	79,506	186,799	14,714	429,140	283,259	51,542	34,151	19,923	12,606	37,869	156,091	21,012
1953 ...	1,506	150,332	76,351	193,427	14,531	436,147	292,607	49,667	29,495	21,171	12,385	41,276	153,994	19,654
1954 ...	1,672	153,605	71,902	213,095	16,289	456,563	290,210	58,293	39,097	23,445	16,677	37,216	174,728	22,205
1955 ...	2,408	156,920	82,773	211,941	15,208	469,250	274,530	63,911	43,582	23,774	26,680	40,564	198,511	20,874
1956 ...	2,734	168,859	102,253	230,687	15,487	520,020	293,956	63,067	39,444	24,927	28,743	43,069	199,250	23,323
1957 ...	2,158	152,554	99,267	235,646	14,362	503,987	287,554	58,654	35,544	25,443	31,376	42,787	193,804	23,789

(1) Y compris les tôles destinées à être étamées, galvanisées ou plombées.

(2) Y compris les tubes sans soudure jusqu'à décembre 1957.

(3) A partir de janvier 1957, es chiffres comprennent, en plus des quantités produites par la sidérurgie, celles qui sont produites par les industries transformatrices. Cette rubrique porte uniquement sur les tubes soudés jusqu'en décembre 1957.

(4) A partir de janvier 1957, les chiffres comprennent, en plus des quantités produites par la sidérurgie, celles qui sont produites par les industries transformatrices.

(1) De platen welke hetzij vertind, gegalvaniseerd of verlood dienen te worden inbegrepen.

(2) Tot december 1957, inclusief de naadloze pijpen.

(3) Van januari 1957 af, omvatten de cijfers, naast de hoeveelheden die in de ijzernijverheid werden voortgebracht, ook nog deze geproduceerd in de verwerkende nijverheden. Deze rubriek slaat enkel op de gelaste pijpen tot december 1957.

(4) Van januari 1957 af, omvatten de cijfers, naast de hoeveelheden die in de ijzernijverheid werden voortgebracht, ook nog deze geproduceerd in de verwerkende nijverheden.

Fabrications métalliques. — Metaalverwerkende nijverheid.

Source : Fédération des Entreprises de l'Industrie des Fabrications métalliques et Institut National de Statistique.

Bron : Federatie van de Ondernemingen der Metaalverwerkende Nijverheid en Nationaal Instituut voor de Statistiek.

GROUPES PROFESSIONNELS	Expéditions totales Totaal der verzendingen				BEDRIJFSGROEPEN
	Valeur Waarde (1,000,000 F)	Poids Gewicht (t)	Valeur Waarde (1,000,000 F)	Poids Gewicht (t)	
	1954		1955		
Aciéries de moulage	1,084	65,168	1,334	80,731	Staalgieterijen.
Fonderies	1,339	112,758	1,546	132,317	IJzergieterijen.
Tréfilerie, étirage, laminage à froid	4,286	464,950	5,258	508,469	Draad- en metaaltrekkerij en koudwalserij.
Forge, estampage, gros emboutissage et industries connexes	1,950	165,060	2,199	192,083	Smederij, perswerk, zwaar diepdrijfwerk en aanverwante bedrijven.
Travail de la tôle et fabrications métalliques diverses	5,216	293,929	5,925	378,672	Plaatbewerking en verscheidene metaalbewerkingen.
Accessoires métalliques du bâtiment	3,541	124,522	3,727	140,716	Metaaltoebehoren voor het bouwbedrijf.
Ponts, charpentes, grosse chaudronnerie ..	2,414	203,343	2,600	224,105	Bruggen, vakwerk, zware ketelmakerij.
Construction navale	2,986	43,781	3,159	49,539	Scheepsbouw.
Matériel de chemin de fer et tramways ...	2,254	106,608	3,000	114,571	Spoorweg- en trammateriaal.
Automobile, cycle, aéronautique et industries connexes	12,267	168,260	13,144	195,640	Auto's, rijwielen, vliegtuigbouw en aanverwante bedrijven.
Machines motrices, pneumatiques et hydrauliques	1,302	12,623	1,412	16,431	Drijfkrachtmachines, compressoren, pompen, ventilatoren en andere machines.
Machines-outils et industries connexes ...	1,755	22,937	2,125	28,518	Werktuigmachines en aanverwante bedrijven.
Constructions mécaniques diverses	1,190	19,743	1,379	24,486	Verscheidene mechaniekbouwwerken.
Appareils de levage, manutention et pesage	1,152	29,621	1,252	28,995	Hijs-, vervoer- en weegapparaten.
Appareils et installations pour diverses industries	2,963	73,302	3,135	77,590	Toestellen en installaties voor verscheidene industrieën.
Construction électrique	9,497	137,339	11,416	169,845	Electrotechnische industrie.
Fine construction mécanique	660	3,249	815	3,764	Fijnmekaniekbouw.
Armes et leurs munitions	2,443	13,102	3,031	22,691	Wapens en hun munitie.
Total :	58,299	2,060,295	66,457	2,389,163	Totaal.
	1956		1957		
Aciéries de moulage	1,600	87,532	1,841	85,829	Staalgieterijen.
Fonderies	1,872	157,836	1,935	154,378	IJzergieterijen.
Tréfilerie, étirage, laminage à froid ..	5,625	518,869	6,135	552,108	Draad- en metaaltrekkerij en koudwalserij.
Forge, estampage, gros emboutissage, et industries connexes	2,644	219,795	2,886	208,746	Smederij, perswerk, zwaar diepdrijfwerk en aanverwante bedrijven.
Travail de la tôle et fabrications métalliques diverses	6,680	402,876	6,976	403,007	Plaatbewerking en verscheidene metaalbewerkingen.
Accessoires métalliques du bâtiment ..	4,414	166,527	4,682	153,642	Metaaltoebehoren voor het bouwbedrijf.
Ponts, charpentes, grosse chaudronnerie.	3,514	264,003	3,659	281,624	Bruggen, vakwerk, zware ketelmakerij.
Construction navale	4,654	63,310	4,524	73,525	Scheepsbouw.
Matériel de chemin de fer et tramways ..	2,915	92,613	2,517	97,343	Spoorweg- en trammateriaal.
Automobile, cycle, aéronautique et industries connexes	15,255	203,273	15,700	189,663	Auto's, rijwielen, vliegtuigbouw en aanverwante bedrijven.
Machines motrices, pneumatiques et hydrauliques	1,475	16,965	1,482	17,191	Drijfkrachtmachines, compressoren, pompen, ventilatoren en andere machines.
Machines-outils et industries connexes ..	2,383	31,627	2,522	32,556	Werktuigmachines en aanverwante bedrijven.
Constructions mécaniques diverses ..	1,480	28,302	1,608	29,743	Verscheidene mechaniekbouwwerken.
Appareils de levage, manutention et pesage	1,39	32,902	1,541	35,428	Hijs-, vervoer- en weegapparaten.
Appareils et installations pour diverses industries	3,880	87,497	4,018	86,686	Toestellen en installaties voor verscheid. industrieën
Construction électrique	13,469	207,300	14,484	198,191	Electrotechnische industrie.
Fine construction mécanique	730	3,849	598	3,252	Fijnmekaniekbouw.
Armes et leurs munitions	1,870	9,160	2,490	9,478	Wapens en hun munitie.
Total :	75,855	2,594,236	79,598	2,612,390	Totaal.

**Production des filatures et production de rayonne.
Productie van de spinnerijen en productie van rayonne.**

	Lin (1)	Jute (1)	Chanvre (1)	Coton (1) — Katoen (1)			Laine — Wol		Rayonne (2)					
				Fin	Cardes filcuses	Cocons	Peignée	Cardée	Fils — Garen			Fibres	Total	
									Fijn- spinnerij	Kaard- spinnerij	Cocon			Kamwol
(t)	(t)	(t)	(t)	(t)	(t)	(t)	(t)	(t)	(t)	(t)	(t)	(t)	(t)	
1938	8,241	50,688	4,812	75,072			—	13,344	12,444
1949	7,398	44,236	2,223	74,169	5,786	9,734	17,819	17,811	8,160	1,101	9,261	9,365	18,626	
1950	9,490	51,969	2,417	86,091	7,463	10,780	21,102	19,078	8,888	976	9,864	12,679	22,543	
1951	12,237	67,237	3,032	98,249	6,755	12,670	17,886	16,202	11,113	1,272	12,385	16,878	29,263	
1952	10,777	61,685	1,979	76,052	5,232	9,879	16,687	13,111	6,479	750	7,229	11,488	18,717	
1953	9,123	71,681	1,822	82,504	6,398	10,878	22,116	15,508	7,277	984	8,261	18,955	27,216	
1954	8,751	72,747	2,174	91,944	6,785	13,809	21,970	16,832	10,273	1,247	11,520	19,647	31,167	
1955	8,771	78,045	2,310	88,540	6,131	12,897	23,946	17,693	9,881	987	10,868	20,993	31,861	
1956	9,157	76,573	2,051	91,228	5,711	11,629	26,628	18,711	9,699	1,306	11,005	21,771	32,776	
1957	10,586	69,108	2,008	94,947	5,470	11,030	27,901	19,229	11,351	1,354	12,705	21,956	34,661	

(1) Source : Groupements professionnels.
(2) Source : Fabelta.

(1) Bron : Bedrijfsgroeperingen.
(2) Bron : Fabelta.

Tissage. — Weverij.

ANNÉES JAREN	Tissus de coton (t)	Tissus de laine (t)	Tissus de rayonne (t)	Tissus de lin (t)	Tissus de jute (t)	Tissus de soie naturelle (kg)	Tapis de coco et autres fibres dures (t)
	Katoen- weefsels (t)	Wol- weefsels (t)	Rayonne- weefsels (t)	Vlas- weefsels (t)	Jute- weefsels (t)	Weefsels van natuur- zijde (kg)	Tapijten : koko en andere harde vezels (t)
1938	49,488	15,600	2,736	9,036	29,724
1949	59,454	21,362	5,258	5,068	31,897	53,852	786.3
1950	73,541	26,403	6,244	7,748	38,891	9,349	1,576.6
1951	79,089	25,010	6,298	8,121	45,881	6,420	1,377.0
1952	61,949	20,236	4,476	7,976	42,828	3,687	917.8
1953	66,633	24,157	6,276	7,421	43,844	6,163	1,109.9
1954	77,099	25,090	7,247	7,554	39,413	8,771	1,915.2
1955	74,106	28,458	7,030	7,099	42,157	8,801	2,242.8
1956	79,637	30,822	8,240	7,213	38,653	11,079	2,318.4
1957	84,591	29,972	9,449	7,530	35,150	7,029	2,635.0

Industrie de la bonneterie. — Breigoednijverheid.

PRODUCTION DE	1952	1953	1954	1955	1956	1957	PRODUCTIE VAN
I. Tissus à mailles (en 1,000 kg) :							I. Gebreide stoffen (in 1,000 kg)
A. Sous-vêtements :							A. Ondergoed :
Indémaillable	723	704	773	913	982	976	Indémaillable.
Interlock	2,737	3,246	3,358	3,336	3,579	4,181	Interlock.
Tous autres tissus	832	854	933	883	1,061	924	Alle andere stoffen.
B. Tissus pour vêtements de dessus	730	957	1,099	1,511	1,895	1,996	B. Tricotweefsels voor bovenkleding.
Total	5,022	5,761	6,163	6,643	7,517	8,077	Totaal.
II. Articles finis :							II. Afgewerkte artikelen :
Articles de sous-vêtements (en 1,000 douz.) :							Ondergoedartikelen (in 1,000 doz.) :
en indémaillable	209	226	257	284	280	287	in indémaillable.
autres	2,219	2,389	2,512	2,582	2,738	3,033	andere.
Bas pour dames (en 1,000 douz. de paires) :							Dameskousen (in 1,000 doz. paar) :
1) en nylon ou autres fils synthétiques :							1) in nylon of andere synthetische garens.
a) sur métiers « cotton »	954	1,104	1,371	1,695	1,926	1,794	a) op « cotton » getouwen.
b) sur métiers circulaires	28	44	57	61	51	67	b) op rondbreigetouwen.
2) en rayonne ou soie purs ou vanisés avec d'autres matières :							2) in rayonne of natuurzijde, zuiver of gevaniseerd met andere garens :
a) sur métiers « cotton »	106	79	70	10	3	1	a) op « cotton » getouwen.
b) sur métiers circulaires	44	13	13	13	4	21	b) op rondbreigetouwen.
3) en laine, coton, fibranne	123	119	37	30	36	26	3) in wol, katoen, fibraan.
Chaussettes, bas trois-quarts, socquettes	1,506	1,570	1,468	1,533	1,561	1,597	Sokken, driekwart kousen, sokjes.
Articles de vêtements de dessus (1,000 pièces)	7,140	8,141	8,623	10,318	12,966	12,098	Bovengoedartikelen (1,000 stuks).
Bérets basques (1,000 pièces)	857	552	566	356	292	360	Baskische mutsen (1,000 stuks)
Gants (1,000 paires)	758	874	993	819	895	862	Handschoenen (1,000 paar).

Tissage. — Production d'après la nomenclature des tissus (t).
Weverijen. — Productie volgens de naamlijst der weefsels (t).

TISSUS	1954	1955	1956	1957	WEEFSELS
Tissus de coton (à l'exclusion des tissus d'ameublement) :					Katoenen weefsels (met uitzondering van de weefsels voor stoffering) :
Flanelle	2,889	3,312	3,546	5,104	Flanel.
Velours et peluches autres que pour l'ameublement	339	282	340	547	Fluweel en pluche, andere dan voor stoffering
Voile et étamine	918	977	949	775	Voile en etamine.
Mouchoirs	279	266	236	290	Zakdoeken.
Essuie-mains gaufrés, essuies de cuisine, nappes et serviettes	1,702	1,459	1,566	1,963	Gewafelde handdoeken, keukenhanddoeken, tafellakens en servetten.
Tissus lourds industriels et bâches	3,346	3,581	3,781	3,070	Zware nijverheidsweefsels en dekzeilen.
Autres tissus (éventuellement à blanchir, à teindre ou à imprimer) de larg. infér. à 1,60 m	18,420	15,608	17,508	19,489	Autre weefsels (om eventueel te bleken, te verven of te bedrukken) van minder dan 1,60 m breed.
Autres tissus (éventuellement à blanchir, à teindre ou à imprimer) de 1,60 m et plus de largeur	3,956	3,917	4,902	5,069	Autre weefsels (om eventueel te bleken, te verven of te bedrukken) van 1,60 m breed en meer.
Tissus en fils blanchis ou en fils teints	4,884	4,835	4,730	5,032	Weefsels in gebleekte of geverfde garens.
Tissus éponge à la pièce ou en confection simple (y compris tissus éponge et jacquard)	1,544	1,800	2,188	2,548	Sponsweefsels aan het stuk of eenvoudig geconfectionneerd (sponsweefsels en jacquard inbegrepen).
Autres tissus jacquard non dénommés ailleurs	579	617	632	612	Autre jacquardweefsels, elders niet vermeld
Tissus de lin (à l'exclusion des tissus d'ameublement) :					Vlasweefsels (met uitzondering van de weefsels voor stoffering) :
Tissus de lin pur fil :					Weefsels van zuiver vlas :
Toile à voile	1,345	1,174	1,268	1,346	Zeildoek.
Tissus pour vêtements de travail	40	65	21	22	Weefsels voor arbeidskledij.
Tissus industriels	532	393	467	562	Nijverheidsweefsels.
Autres	3,999	3,949	3,642	3,686	Autre.
Tissus mixtes :					Gemengde weefsels :
Lin-coton	878	684	826	878	Vlas-katoen.
Lin-jute	112	116	148	119	Vlas-jute.
Autres	291	377	443	495	Autre.
Tissus de laine (à l'exclusion des tissus d'ameublement) :					Wollen weefsels (met uitzondering van de weefsels voor stoffering) :
Tissus en laine peignée	4,973	4,881	5,684	5,826	Kamwollen weefsels
Tissus en laine cardée	4,028	3,749	3,756	2,972	Kaardwollen weefsels.
Velours et peluches autres que pour l'ameublement	477	677	814	859	Fluweel en pluche, andere dan voor stoffering.
Tous autres tissus en laine mélangée avec du coton, effilochés, fibres de rayonne, etc.	1,391	1,428	1,381	1,508	Alle andere weefsels van wol gemengd met katoen, rafelwol, rayonnevezels, enz...
Tissus de soie naturelle	9	9	11	7	Natuurrijden weefsels.
Tissus de rayonne (à l'exclusion des tissus d'ameublement) :					Rayonneweefsels (met uitzondering van de weefsels voor stoffering) :
Tissus pour robes	784	712	664	721	Weefsels voor klederen.
Doublures en rayonne pure	572	503	564	702	Voering van zuivere rayonne.
Doublures en rayonne mélangée	1,335	999	891	1,085	Voering van gemengde rayonne.
Velours et peluches autres que pour l'ameublement	—	7	7	45	Fluweel en pluche, andere dan voor stoffering.
Autres	1,633	1,683	2,044	2,283	Autre.
Tissus de jute	37,985	40,215	35,007	29,998	Juteweefsels.
Tissus de fibres de rayonne	2,501	2,623	3,591	4,174	Weefsels van rayonne (fibraan).
Tissus d'ameublement :					Weefsels voor stoffering :
Coton : tissus pour ameublement autres que velours et peluches	5,922	7,495	9,796	10,867	Katoenen weefsels voor stoffering, andere dan fluweel en pluche.
Lin	204	192	274	261	Vlasweefsels.
Mixtes : lin-coton	78	77	55	87	Gemengde : vlas-katoen
Laine	122	409	559	694	Wollen weefsels.
Rayonne	324	391	371	323	Van rayonne.
Velours et peluches d'ameublement :					Fluweel en pluche voor stoffering :
Coton	3,133	2,327	1,592	2,183	Van katoen.
Laine	628	538	572	589	Van wol.
Rayonne	97	111	108	115	Van rayonne.
Coutil à matelas :					Weefsels voor matrassen :
Coton (y compris jacquard)	3,511	3,456	3,313	3,268	Van katoen (inbegrepen jacquard).
Lin-coton	75	72	69	75	Van vlas-katoen.
Tissus pour pantoufles :					Weefsels voor pantoffels :
Coton	265	553	478	694	Van katoen.
Laine	391	316	237	235	Van wol.
Tapis :					Tapijten :
Coton	13,230	12,252	13,763	12,656	Katoenen.
Laine	10,791	13,649	14,738	13,673	Wollen.
Jute	1,428	1,943	3,647	5,153	Jute.
Coco et autres fibres dures, non dénommées ailleurs	1,915	2,243	2,318	2,635	Koko en andere harde vezels.
Couvertures	11,079	10,817	9,676	9,648	Dekens.
Torchons, lavettes et chamoisettes	3,393	3,363	3,783	4,391	Dweilen, vaatdoeken en poetsdoeken.
Total général	158,327	161,102	166,956	169,334	Algemeen totaal.

Industrie de l'azote. — Stikstofnijverheid.

PRODUCTION	1952	1953	1954	1955	1956	1957	PRODUCTIE
1. <i>Ammoniaque de synthèse et dérivés : production :</i> en N. primaire tN	189,439	182,305	223,703	209,265	235,591	233,751	1. <i>Synthetische ammoniak en derivaten : productie.</i> van primaire N tN
en N. engrais (dans les produits finis) tN	175,880	165,109	206,844	196,147	225,197	206,576	van meststof N (in afgewerkte producten) tN
2. <i>Sulfate d'ammoniaque de récupération : production :</i> d'azote sous forme de sulfate d'ammoniaque tN	16,056	15,837	15,495	15,557	16,558	17,004	2. <i>Ammoniaksulfaat bekomen door terugwinning : productie :</i> van stikstof onder vorm van ammoniaksulfaat tN
3. <i>Engrais composés : production en t. marchandises.</i>	87,695	91,886	129,709	130,270	159,217	157,369	3. <i>Samengestelde meststoffen : productie in t goederen</i> gehalte aan vruchtbaar makende elementen :
teneur en éléments fertilisants :							stikstof t
azote t	4,387	4,120	7,535	6,953	10,611	11,940	potas t
potasse t	11,099	11,759	16,483	17,408	22,124	22,349	fosfoorzuur t
acide phosphorique t	8,287	7,959	12,944	12,107	13,657	15,007	4. <i>Technische producten :</i> productie van N vastgelegd onder vorm van technische producten tN
4. <i>Produits techniques : production de N fixé sous forme de produits techniques tN</i>	8,944	5,728	9,762	9,693	9,927	8,035	

Distillation de la houille. — Steenkolendistillatie.

PRODUCTION (en tonnes)	1952	1953	1954	1955	1956	1957	PRODUCTIE (in ton)
Benzol moteur et industriel	36,090	31,837	32,972	44,780	50,097	59,500	Motor- en industriële benzol.
Benzène	14,831	14,639	15,163	10,259	12,029	4,088	Benzeen.
Toluol	1,595	2,310	2,294	1,588	1,823	1,676	Toluol.
Xylol	1,168	1,042	914	566	562	490	Xylol.
Solvent naphta	700	945	980	1,212	1,559	843	Solvent naphta

Production de pneumatiques pour vélocipèdes. — Allumettes.

Productie van fietsbanden. — Lucifers.

PRODUCTION	1952	1953	1954	1955	1956	1957	PRODUCTIE
Pneumatiques pour vélocipèdes (en 1,000 pièces) :							Fietsbanden (in 1,000 stuks) :
enveloppes	2,054	2,140	2,589	3,063	3,447	3,676	buitenbanden.
chambres à air	1,268	1,575	2,238	2,484	3,275	3,298	binnenbanden.
Allumettes (en 1,000,000 tiges) ..	49,370	56,324	57,082	53,681	59,210	60,543	Lucifers (in 1,000,000 stuks).

Raffineries de pétrole et dérivés. Petroleum- en petroleumderivatenraffinaderijen.

(Source : Ministère des Finances, Service des Accises).

(Bron : Ministerie van Financiën, Dienst der Accijnzen).

SPÉCIFICATION	1952	1953	1954	1955	1956	1957	OPSOMMING
<i>Mise en œuvre :</i>							<i>Verwerkt :</i>
Pétroles brutskl	3,057,350	3,692,105	4,381,854	5,436,588	6,259,664	6,233,976	kl Ruwe petroleum.
<i>Production :</i>							<i>Productie :</i>
Huiles légèreskl	731,018	942,096	1,142,145	1,421,959	1,603,822	1,562,274	kl Lichte oliën.
Huiles moyenneskl	76,659	102,266	167,387	204,800	255,631	250,338	kl Halfzware oliën.
Huiles lourdes :							Zware oliën :
Huiles combustibles :							Brandoliën :
Fuel-oilt	1,290,514	1,339,568	1,511,801	1,720,558	1,965,222	2,070,813	t Fuel-oil.
Gas-oil etc.....t	476,749	791,373	895,551	1,163,258	1,403,374	1,250,016	t Gas-oil, enz.
Huiles de graissage...t	4,305	4,981	10,046	16,929	24,067	28,500	t Smeeroliën.
Résidus non liquides à 50°t	85,097	88,222	91,776	150,533	228,466	292,671	t Residuen, niet vloeibaar op 50°.
<i>Mises en consommation :</i>							<i>Verbruikt :</i>
Huiles légèreskl	301,595	437,396	745,671	939,601	1,044,080	1,015,385	kl Lichte oliën.
Huiles moyenneskl	29,769	51,415	87,158	58,433	53,420	50,680	kl Halfzware oliën.
Huiles lourdes :							Zware oliën :
Huiles combustibles :							Brandoliën :
Fuel-oilt	422,345	471,689	556,499	645,186	902,827	1,084,067	t Fuel-oil.
Gas-oil et autres ...t	206,990	408,893	511,251	604,951	720,818	708,964	t Gas-oil en andere.
Huiles de graissage...t	5,056	4,017	9,659	14,884	23,284	19,869	t Smeeroliën.
Résidus non liquides à 50°t	56,144	64,847	71,227	93,947	156,584	213,949	t Residuen, niet vloeibaar op 50°.
Huiles légères (1)							Lichte oliën (1).
Benzinekl	3,177	3,769	4,160	5,257	5,570	5,187	kl Benzine.
White spiritkl	716	2,806	4,018	5,098	5,710	5,406	kl White spirit.

(1) Destinées au traitement industriel des matières premières.

(1) Bestemd voor de industriële bewerking van de grondstoffen

Production de confitures. — Productie van jam. Meuneries ⁽¹⁾. — Maalderijen ⁽¹⁾.

SPÉCIFICATION	1952	1953	1954	1955	1956	1957	OPSOMMING
<i>Confiture :</i>							<i>Jam :</i>
productiont	8,699	8,379	10,334	10,979	11,653	13,869	t productie.
ventest	8,708	8,269	10,385	11,370	11,774	13,642	t verkoop.
<i>Fruits confits, corins de prunes, fruits au sirop, conserves de fruits au naturel et autres :</i>							<i>Gekonfijte vruchten, pruimenmoes, vruchten in stroop, natuurlijk ingelegd fruit en andere :</i>
productiont	10,593	7,148	8,149	9,222	10,504	7,750	t productie.
ventest	9,117	8,051	8,991	9,015	10,873	10,167	t verkoop.
<i>Meuneries :</i>							<i>Maalderijen :</i>
production de farine ...t	786,374	754,588	770,672	772,379	795,186	758,520	t productie van meel.

(1) Source : Association générale des Meuniers belges.
A partir de 1954: Ministère des Affaires économiques.(1) Bron : Algemene Vereniging der Belgische Maalders.
Van 1954 af : Ministerie van Economische Zaken.

Industrie de la margarine. — Margarinenijverheid.

SPÉCIFICATION	1952	1953	1954	1955	1956	1957	OPSOMMING
<i>A. Production :</i>							<i>A. Productie :</i>
Margarine fabriquéet	73,659	75,190	85,206	88,311	92,380	95,253	t Voortgebrachte margarine.
Margarine impropre à la consommationt	444	429	438	112	72	—	t Margarine ongeschikt voor het verbruik.
<i>B. Vente :</i>							<i>B. Verkoop :</i>
A l'intérieur du payst	72,258	73,312	82,454	86,163	90,051	93,229	t In het binnenland.
Au Grand-Duché de Luxembourgt	1,123	1,262	1,455	1,666	1,781	1,854	t In het Groot-hertogdom Luxemburg.
A l'exportationt	25	173	839	295	251	393	t In het buitenland.
Totalt	73,406	74,747	84,748	88,124	92,083	95,476	t Totaal.

Production de sucre (tonnes). — Suikerproductie (ton).

(Source : Ministère des Finances)

(Bron : Ministerie van Financiën)

CAMPAGNES SUCRIÈRES	Sucres produits dans les fabriques Suiker voortgebracht in de fabrieken			Sucres obtenus par transformation dans les raffineries Suiker gewonnen door verwerking in de raffinaderijen					SUIKER- CAMPAGNES
	Sucres bruts Ruwe suiker	Poudres blanches de fabrique Wit fabrieks- poeder	Tot.	Poudres blanches de fabrique Wit fabrieks- poeder	Candis Kandij	Raffinés en pains, morceaux et poudre Geraffineerde suiker in broden, klontjes en poeder	Cassonades ou vergeoises Bruine suiker of vergeoise	Tot.	
1938-1939	74,642	106,972	181,614	61,438	4,611	159,581	17,653	243,283	1938-1939.
1946-1947	99,483	121,551	221,034	21,475	1,802	95,865	14,206	133,348	1946-1947.
1947-1948	53,738	75,358	129,096	63,286	2,236	120,399	15,812	201,733	1947-1948.
1948-1949	96,173	148,135	244,308	36,278	2,370	99,364	17,887	155,899	1948-1949.
1949-1950	113,981	205,823	319,804	33,616	2,116	123,475	17,548	176,755	1949-1950.
1950-1951	142,352	270,963	413,315	30,468	2,038	135,949	13,892	182,347	1950-1951.
1951-1952	83,883	164,207	248,090	65,512	2,192	115,035	12,510	195,249	1951-1952.
1952-1953	112,212	189,358	301,570	38,697	3,060	125,224	12,364	179,345	1952-1953.
1953-1954	147,040	235,319	382,359	34,834	5,068	131,822	12,637	184,361	1953-1954.
1954-1955	137,130	189,092	326,222	25,993	1,900	139,941	12,189	180,023	1954-1955.
1955-1956	147,984	215,814	363,798	27,476	2,255	144,820	10,695	185,246	1955-1956.
1956-1957	120,667	185,556	306,223	24,931	1,830	148,866	12,150	187,777	1956-1957.
1957-1958	150,700	218,635	369,335	1957-1958.

Production d'huiles végétales et animales.

Productie van plantaardige en dierlijke oliën.

PRODUCTION (en tonnes)	1953	1954	1955	1956	1957	PRODUCTIE (in ton)
<i>Huiles autres que de lin :</i>						<i>Oliën andere dan lijnolie :</i>
huile brute	51,576	62,932	47,885	67,993	64,228	ruwe olie
huile raffinée ou hydrogénée ..	108,064	126,524	149,746	136,459	129,466	geraffineerde en gehydrogeneerde of geharde olie
huiles ayant subi d'autres transformations	17,210	7,427	11,450	9,763	6,941	oliën die andere bewerkingen ondergaan hebben.
acid-oils	10,651	9,732	10,094	9,819	7,245	acid-oils
tourteaux et schroots	62,140	68,465	60,683	78,052	65,281	veekoeken en schroot.
<i>Huile de lin :</i>						<i>Lijnolie :</i>
huile brute	18,092	14,280	14,136	15,255	19,997	ruwe olie.
tourteaux et schroots	37,528	33,377	35,436	33,419	38,860	veekoeken en schroots.

Statistique de l'activité de l'industrie laitière.
Statistiek van de voortbrenging in de zuivelnijverheid.

ANNEES JAREN	Préparation de lait et de crème pour la consommation Bereiding van melk en room voor de consumptie							Fabrication Fabricage			
	Lait - Melk (1,000 l)				Crème - Room (1,000 l)			A. Beurre - Boter (1,000 kg)			
	Lait de laiterie Melkerijmelk	Lait écrémé Afgeroomde melk	Lait battu Karnemelk	Lait écrémé acidifié artificiel- lement. - Kunst- matig aangezuurde afgeroomde melk	Crème à fouetter Slagroom	Crème Room	Crème diluée Verdunde room	1 ^e catégorie Beurre de laiterie M.C. Melkerijboter C. M.	2 ^e Catégorie Beurre de laiterie Melkerijboter	3 ^e Catégorie Beurre de cuisine Keukenboter	Beurre de marchand Handelaarsboter
1950	342,563	33,377	40,966	4,110	2,108	303	31	17,918	14,421 (1)
1951	351,031	22,116	37,894	4,613	2,379	146	29	22,091	11,648	77	2,890
1952	352,473	26,269	36,207	3,843	2,445	149	47	23,550	10,208	135	4,865
1953	344,145	11,912	36,919	4,127	2,686	252	46	30,015	10,966	105	6,741
1954	364,857	5,485	36,801	3,828	3,112	235	47	33,001	11,500	110	7,987
1955	380,460	4,852	37,169	3,721	3,441	175	52	34,861	9,973	45	8,713
1956	401,477	4,541	34,798	2,973	3,639	169	63	34,939	11,368	47	9,317
1957	417,873	4,681	34,158	2,912	3,878	157	55	33,786	14,224	30	9,633

ANNEES JAREN	Fabrication (suite) — Fabricage (vervolg)									
	B. Fromage (1,000 kg) — B. Kaas (1,000 kg)									
	Frais - Verse			Pâte dure (genre hollande) Harde (soort Hollandse)	Demi-dure (genre St Paulin) Half harde (soort St Paulin)	Brie	Camembert	Herve	de Bruxelles Brusselse	Divers Ver- scheidene
Gras Vette	Demi-gras Half-vette	Maigre Magere								
1950	2,307	..	2,400 (2)	1,448	315	535	198	1,517	235	275
1951	1,781	749	3,161	2,353	364	588	134	1,702	729	254
1952	1,815	644	3,696	2,433	390	575	109	1,270	704	338
1953	1,928	290	4,075	2,298	455	654	97	1,358	861	393
1954	2,163	294	4,546	2,092	584	583	73	1,240	882	460
1955	2,282	284	4,842	2,523	679	539	57	1,129	831	551
1956	2,527	252	4,927	2,774	791	529	69	1,048	907	574
1957	2,964	242	5,225	2,942	977	518	58	1,144	833	470

(1) Déclaré en 1950 sous la rubrique « autres » comprenant les beurres des 2^e et 3^e catégories.

(2) Comprend en 1950 les fromages demi-gras et maigres.

(1) Aangegeven in 1950 onder de rubriek « andere » boter van 2^e en 3^e categorie bevattend.

(2) Omvat in 1950 de halfvette en magere kazen.

ANNEES JAREN	Fabrication (suite) — Fabricage (vervolg)										
	C. Poudre de lait (1,000 kg) C. Melkpoeder			D. Lait concentré (1,000 kg) D. Ingedikte melk		E. Yoghourt (1,000 l) E. Yoghurt		F. Crème glacée (1,000 l) F. Roomijs		G. Pro- duits dié- tétiques et spéciaux (1,000 kg) G. Diëet- en speciale produkten	
	Lait entier Volle melk	Lait écrémé Afgeroomde melk	Lait battu Karnemelk	Lait entier éva- poré Geëvaporeerd Volle melk	Condensé Gecondenseerd		Lait entier Volle melk	Lait écrémé Afgeroomde melk	Crème glacée Roomijs		Autres sortes de glaces de consum- tion. - Andere con- sumptiejssoorten.
Lait entier Volle melk					Lait écrémé Afgeroomde melk						
1950	456	3,698	81	3,514	554	1,120	3,082	137	191 (1)	..	2,013
1951	530	7,318	156	2,651	469	979	5,311	237	447	290	2,115
1952	269	9,681	144	2,936	445	877	4,837	259	372	681	3,203
1953	106	15,727	172	7,343	564	601	5,383	280	310	573	5,028
1954	124	15,530	156	7,742	595	622	5,940	280	351	1,612	7,509
1955	510	15,297	243	12,991	669	565	8,647	532	1,978	2,204	7,955
1956	827	17,988	286	17,130	763	576	6,143	1,117	2,177	2,685	12,278
1957	881	24,281	299	22,917	799	554	5,877	2,423	1,687	3,642	14,237

(1) Comprend à la fois en 1950 la crème glacée proprement dite et les autres sortes de glaces de consommation.

(1) Omvat in 1950 de echte roomijs en ander consumptiejs.

Industries céramiques. — Keramieknijverheid.

Source : Fédération des Industries céramiques de Belgique.

Bron : Verbond der Keramische nijverheid van België.

PRODUCTION	1952	1953	1954	1955	1956	1957	PRODUCTIE
1. Vaisselle de faïence t	4,464	3,864	4,987	4,695	4,683	4,802	t 1. Plateelvaatwerk.
Grès artistique t	167	78	56	15	9	32	t Kunstzandsteen.
Divers t	540	501	463	436	474	522	t Diverse.
2. Vaisselle en porcelaine, isolateurs et porcelaine électro-technique t	2,267	1,868	2,056	2,238	2,619	2,383	2. Porseleinen vaatwerk, isolatoren en electro-technisch porselein.
3. Carreaux de revêtement : en faïence m ²	1,354,407	1,057,439	1,352,780	1,491,488	1,446,878	1,408,359	3. Bekledingstegels : m ² in plateelaarde
en grès m ²	11,782	34,752	46,811	52,348	63,802	62,214	m ² in zandsteen.
4. Carreaux de pavement en demi-grès m ²	261,379	221,568	167,856	125,348	122,292	154,307	4. Bevloeringstegels in halve zandsteen.
5. Produits silico-alumineux, produits silicieux et autres .. t	136,087	100,222	92,326	102,735	132,648	136,493	5. Kiezelaunachtige-, kiezelachtige product. en andere.
Dalles d'usine t	13,588	8,375	13,698	8,854	9,671	11,679	t Fabriekstegels.
6. Tuiles et accessoires t	184,466	179,407	203,400	290,883	187,233	196,248	t 6. Pannen en bijbehoren.
7. Meules abrasives t	932	980	936	1,023	1,019	921	t 7. Slijpstenen.
Toiles et papiers abrasifs .. m ²	727,384	796,204	685,854	576,033	540,581	502,737	m ² Schuurpapier en -linnen.
8. Pots t	1,843	745	604	494	404	505	t 8. Potten.
9. Argiles t	355,560	386,400	386,599	389,129	424,247	319,693	t 9. Klei.
Silex t	10,254	12,174	12,076	7,722	5,173	2,823	t Kiezel.
Pavés silex t	4,131	3,115	3,061	3,517	3,762	4,167	t Kiezelstenen.
Quartz t	147,065	170,146	128,683	209,724	182,765	211,018	t Kwarts.
Galets et feldspath t	2,287	606	504	803	2,161	560	t Strandkeien en feldspath.
Sables réfractaires t	19,983	15,812	12,355	23,364	21,812	24,204	t Vuurvast zand.
10. Céramique architecturale .. t	7,539	8,262	6,747	7,965	13,908	18,479	t 10. Bouwkeramiek.
11. Poterie en terre cuite t	7,843	7,405	7,728	8,382	9,457	9,538	t 11. Aardewerk.

Production de ciment. — Productie van cement.

PRODUCTION (en 1.000 tonnes)	1952	1953	1954	1955	1956	1957	PRODUCTIE (in 1.000 ton)
Ciment Portland	3,402	3,729	3,455	3,842	3,779	3,798	Portlandcement.
Ciment métallurgique (de hauts fourneaux, de fer, permétallurgique, sursulfaté)	698	885	906	834	873	895	Metaalcement (hoogoven-, ijzer-, permetaal- en overgesulfateerd cement).
Ciment de laitier	11	12	14	13	12	12	Slakkencement.
Total	4,111	4,626	4,375	4,689	4,664	4,705	Totaal.

Industrie de la terre cuite. — Kleinijverheid.

PRODUCTION	1952	1953	1954	1955	1956	1957	PRODUCTIE
Briques ordinaires :							Gewone baksteen :
Rijnvorm (1,000 pièces)	1,048,686	1,093,326	1,037,861	991,559	848,082	933,998	(1,000 stuks) Rijnvorm.
Waalvorm (1,000 pièces)	226,103	196,167	172,273	102,633	86,420	76,648	(1,000 stuks) Waalvorm.
Boerkens (1,000 pièces)	223,566	244,871	273,028	404,843	397,493	409,280	(1,000 stuks) Boerkens.
Bruxelles (1,000 pièces)	215,012	192,587	190,060	217,929	177,236	199,522	(1,000 stuks) Brussel.
Autres non dénommées (1,000 pièces)	315,179	341,375	410,331	563,456	602,516	623,485	(1,000 stuks) Niet genoemde baksteen.
Total (1,000 pièces)	2,028,546	2,068,326	2,083,553	2,280,420	2,111,747	2,242,933	(1,000 stuks) Totaal.
Briques de parement :							Gevelsteen :
a) moulées à la machine (1,000 pièces)	75,821	83,825	80,987	78,303	67,633	104,677	(1,000 stuks) a) met de machine gevormd.
b) moulées à la main (1,000 pièces)	61,334	59,895	69,654	74,104	62,035	64,220	(1,000 stuks) b) m. d. hand gevormd
Tuyaux de drainage t	17,507	12,691	10,546	7,530	7,210	11,724	t Draineerbuizen.
Protège-câbles t	22,324	17,497	19,741	24,494	24,292	21,963	t Kabeldeksels.
Briques creuses pour hourdis .. t	219,537	240,866	239,326	250,438	251,790	264,456	t Holle gewelfsteen.
Autres briques creuses t	45,587	57,997	111,010	166,281	179,985	169,621	t Andere holle steen.
Produits divers en terre cuite (autres que tuiles, céramique architecturale, poterie à fleurs, poterie colombophile, ménagère et artistique)	15,896	14,869	23,153	11,911	8,986	16,729	Diverse kleiprodukten andere dan pannen, bouwceramiek, bloempotten, duivenkwekers, huishoudelijk- en kunstardewerk.

Tanneries. — Leerlooierijen

PRODUCTION	1952	1953	1954	1955	1956	1957	PRODUCTIE
Cuir lourds (en tonnes) :							Zwaar leder (in ton) :
cuirs à semelles	5,371	4,111	4,664	4,142	3,165	2,897	zoollleder.
cuirs techniques	1,438	1,218	1,220	1,295	1,204	1,415	technisch leder..
Cuir légers (en 1,000 pieds carrés)	34,373	35,215	34,156	38,422	44,676	44,421	Licht leder (in 1,000 vierk. voet).

Production de chaussures et pantoufles.

Productie van schoenen en pantoffels.

PRODUCTION (en 1.000 paires)	1952	1953	1954	1955	1956	1957	PRODUCTIE (in 1.000 paar)
1. Chaussures tout cuir :							1. Gans lederen schoenen :
pour hommes	2,355	1,912	2,154	2,322	2,340	2,280	voor mannen
pour femmes	3,500	3,290	3,347	3,452	3,953	4,296	voor vrouwen.
pour enfants (22-39)	1,797	1,698	1,942	1,983	2,144	2,106	voor kinderen (22-39)
pour bébés (18-21)	287	291	229	290	274	251	voor babies (18-21).
diverses (bottes, bottines pour mineurs, chaussures orthopédiques, de sport, etc)	318	242	301	277	343	331	verscheidene (botten, mijnwerkersbottinen, orthopedische schoenen, sport, enz.).
<i>Total :</i>	8,257	7,433	7,973	8,324	9,054	9,264	<i>Totaal.</i>
2. Autres chaussures (à l'exception des pantoufles) :							2. Andere schoenen :
pour hommes	365	430	342	372	457	346	(met uitzondering v. pantoffels)
pour femmes	1,089	1,370	1,346	1,373	1,588	1,660	voor mannen
pour enfants (22-39)	678	606	612	678	627	718	voor vrouwen
pour bébés (18-21)	50	45	60	110	118	129	voor kinderen (22-39)
<i>Total :</i>	2,182	2,451	2,360	2,533	2,790	2,853	<i>Totaal.</i>
3. Pantoufles :							3. Pantoffels :
poil de chameau	3,240	3,421	3,550	3,482	4,082	3,531	kameelhaar
feutres et divers	1,012	1,116	1,180	1,133	1,116	1,571	vilt en diversen
peausseries	1,563	1,469	1,633	1,838	1,936	1,912	bovenleder.
autres (dont espadrilles)	210	301	315	325	336	584	andere (waaronder espadrilles)
<i>Total :</i>	6,025	6,307	6,678	6,778	7,470	7,598	<i>Totaal.</i>

Indices de l'activité industrielle (1953=100).
Indexcijfers van de industriële bedrijvigheid (1953=100).

SPECIFICATION	Coefficients de pon- dération Wegings- coëfficiën- ten	1954	1955	1956	1957	SPECIFICATIE
Indice général	100,0	102,1	108,0	113,6	113,7	Algemeen indexcijfer.
Industries extractives	21,5	96,9	99,7	99,2	97,9	Bodemindustrie.
<i>Charbon</i>	<i>90,4</i>	<i>97,3</i>	<i>99,7</i>	<i>98,3</i>	<i>96,8</i>	<i>Steenkolen.</i>
<i>Carrières</i>	<i>6,2</i>	<i>90,7</i>	<i>94,6</i>	<i>100,3</i>	<i>100,5</i>	<i>Groeven.</i>
Porphyre	—	108,6	116,4	149,3	150,0	Porfier.
Petit granit	—	75,4	74,6	67,0	67,2	Hardsteen.
Marbre	—	111,7	118,6	112,4	112,3	Marmer.
Grès	—	84,7	87,5	97,2	98,9	Zandsteen.
Sable	—	102,7	122,2	153,6	154,0	Zandgroeven.
Ardoises	—	94,7	92,8	76,7	71,4	Leisteengroeven.
<i>Chaux, calcaires et dérivés</i>	<i>3,4</i>	<i>96,7</i>	<i>107,8</i>	<i>121,2</i>	<i>124,4</i>	<i>Kalk, kalksteen en kalkderivaten.</i>
Chaux	—	104,3	121,0	123,7	127,1	Kalk.
Calcaires	—	89,1	90,3	112,4	114,5	Kalksteen.
Dolomies	—	102,1	131,2	143,5	149,6	Dolomiet.
Industries manufacturières	78,5	103,4	110,3	117,6	118,0	Be- en verwerkende nijverheid.
<i>Industries alimentaires et des boissons :</i>						<i>Voedingsnijverheid.</i>
Confitures et produits connexes	0,2	119,0	130,1	142,7	139,2	Jam- en aanverwante bedrijven.
Meuneries	0,8	101,6	101,3	105,6	100,5	Maalderijen.
Sucre	1,0	85,0	93,7	86,7	93,9	Suiker.
Brasseries	3,9	101,7	106,6	105,9	111,5	Brouwerijen.
Alcool	0,4	85,4	92,9	95,4	82,5	Alcohol.
<i>Tabac</i>	<i>1,4</i>	<i>99,5</i>	<i>99,5</i>	<i>102,1</i>	<i>108,3</i>	<i>Tabak.</i>
<i>Huiles végétales et animales</i>	<i>0,3</i>	<i>108,4</i>	<i>114,3</i>	<i>118,7</i>	<i>110,2</i>	<i>Plantaardige en dierlijke oliën.</i>
<i>Margarine</i>	<i>0,2</i>	<i>113,3</i>	<i>117,5</i>	<i>122,2</i>	<i>126,7</i>	<i>Margarine.</i>
<i>Industries chimiques :</i>						<i>Scheikundige nijverheid.</i>
Ammoniaque de synthèse (1)	0,8	122,7	114,8	129,2	128,2	Synthetische ammoniak (1).
Distillation de la houille	0,1	101,8	110,6	124,9	125,2	Distillatie van steenkolen.
Allumettes	0,2	101,3	95,3	105,1	107,5	Lucifers.
<i>Papier et carton</i>	<i>3,4</i>	<i>107,2</i>	<i>118,3</i>	<i>138,0</i>	<i>152,1</i>	<i>Papier en karton.</i>
Production	—	108,6	114,6	119,9	136,6	Productie.
Transformation	—	105,9	121,7	154,0	165,9	Verwerking.
<i>Cuir</i>	<i>0,7</i>	<i>99,5</i>	<i>107,8</i>	<i>118,3</i>	<i>117,6</i>	<i>Lederindustrie.</i>
Cuirs lourds	—	110,4	102,0	82,0	80,9	Zwaar leder.
Cuirs légers	—	97,0	109,1	126,9	126,1	Licht leder.
<i>Filatures</i>	<i>9,3</i>	<i>107,3</i>	<i>109,7</i>	<i>114,1</i>	<i>118,5</i>	<i>Spinnerij.</i>
Coton fin	—	111,4	107,3	110,6	115,1	Katoen : fijnsponnerij.
Cardes fileuses	—	106,1	95,8	89,3	85,5	kaardspinnerij.
Cocons	—	126,9	118,6	106,9	101,4	cocons.
Laine cardée	—	106,5	115,1	121,7	125,1	Kaardwol.
Laine peignée	—	99,1	108,7	120,9	126,7	Kamwol.
Lin et chanvre	—	99,8	101,2	102,4	115,1	Vlas en hennep.
Jute	—	104,9	108,9	106,8	96,4	Jute.
Filature et corderie de fibres dures	—	128,7	167,8	188,8	211,9	Harde vezels spinnerij en touwslagerij.
Rayonne	—	114,5	117,1	120,4	127,4	Rayonne.
<i>Bonneterie</i>	<i>3,0</i>	<i>105,1</i>	<i>118,3</i>	<i>136,0</i>	<i>134,1</i>	<i>Breigoednijverhe id.</i>

(1) Production en N. primaire.

(1) Productie van primair N.

Indices de l'activité industrielle (1953=100) (suite).

Indexcijfers van de industriële bedrijvigheid (1953=100) (vervolg).

SPECIFICATION	Coefficients de pondération Wegingscoëfficiënten	1954	1955	1956	1957	SPECIFICATIE
<i>Tissage</i>	8,5	108,7	112,3	121,0	124,0	<i>Weverij.</i>
Coton	—	115,7	111,2	119,5	127,0	Katoen.
Lin	—	101,8	95,7	97,2	101,5	Vlas.
Laine	—	103,9	117,8	127,8	124,1	Wol.
Rayonne et fibres de rayonne	—	115,5	112,0	131,3	149,8	Rayonne en rayonnevezels.
Jute	—	89,9	96,2	88,2	80,2	Jute.
<i>Confection</i>	7,0	100,5	100,5	106,2	104,4	<i>Confectie van kledingstukken.</i>
<i>Chaussures</i>	2,6	104,6	109,8	119,8	122,6	<i>Schoenen.</i>
<i>Pantoufles</i>	0,3	105,9	107,5	118,4	120,5	<i>Pantoffels.</i>
<i>Electricité</i>	2,3	110,1	114,9	125,7	137,8	<i>Electriciteit.</i>
<i>Cokeries</i>	0,9	103,6	109,6	119,9	117,8	<i>Cokesfabrieken.</i>
<i>Raffineries de pétrole</i>	0,4	118,7	147,2	169,5	168,8	<i>Petroleumraffinaderijen.</i>
<i>Terre cuite</i>	1,8	100,7	110,3	102,1	108,4	<i>Klei.</i>
<i>Verre</i>	2,8	115,7	129,7	144,8	136,9	<i>Glas.</i>
Verre plat	—	107,7	135,8	151,8	130,2	Vlagglas.
Verre creux	—	126,7	121,2	135,2	146,2	Holglas.
<i>Ciment</i>	0,8	94,6	101,4	100,8	101,7	<i>Cement.</i>
<i>Sidérurgie</i>	8,8	109,0	130,3	140,9	134,0	<i>Ijzernijverheid.</i>
Fonte	—	109,5	127,8	136,6	132,5	Gietijzer.
Acier brut	—	110,9	130,5	141,2	138,7	Ruwstaal.
Produits finis	—	107,9	130,8	141,9	132,4	Afgewerkte producten.
<i>Métaux non ferreux</i>	2,8	107,1	113,0	122,1	119,2	<i>Nonferro-metalen.</i>
Produits bruts :						Ruwe producten :
Cuivre	—	102,3	103,3	113,1	103,2	Koper.
Zinc	—	110,0	109,2	118,2	121,8	Zink.
Plomb	—	94,1	106,7	132,5	131,2	Lood.
Aluminium	—	111,8	153,1	186,8	142,4	Aluminium.
Etain	—	117,6	111,4	104,8	98,3	Tin.
Demi-produits	—	113,5	128,9	129,4	125,9	Halfproducten.
<i>Fabrications métalliques</i>	32,5	97,9	103,3	109,3	108,5	<i>Metaalverwerkende nijverheid.</i>
Acieries de moulage	—	87,0	94,0	102,4	103,4	Staalgieterijen.
Fonderies	—	89,7	96,2	99,8	94,1	IJzergieterijen.
Tréfilerie, étirage, laminage à froid	—	112,7	119,1	121,7	123,9	Draadtrekkerij, enz.
Forge, estampage, gros emboutissage	—	92,2	93,5	99,6	95,8	Smederij, perswerk, zwaar diepdrijfwerk.
Travail de la tôle	—	95,3	97,5	100,8	92,4	Plaatbewerking.
Accessoires métalliques du bâtiment	—	97,1	102,5	112,6	107,6	Metaaltoebehoren voor het bouwbedrijf.
Ponts, charpentes, etc.	—	100,0	100,6	115,5	117,1	Bruggen, vakwerk, enz.
Construction navale	—	96,4	112,4	123,0	130,3	Scheepsbouw.
Matériel de chemin de fer et tramways	—	102,3	90,4	77,1	65,9	Spoorweg- en trammateriaal.
Automobiles, cycles, etc.	—	101,6	105,7	109,2	106,8	Auto's, rijwielen, enz.
Machines motrices, etc.	—	99,3	98,5	99,9	98,0	Drijfkrachtmachines, enz.
Machines-outils, etc.	—	86,9	96,2	102,1	95,3	Werktuigmachines, enz.
Constructions mécaniques diverses	—	84,0	87,6	87,7	86,6	Verscheidene mekaniëkbouwwerken.
Appareils de levage, pesage, etc.	—	97,4	93,6	101,4	101,9	Hijs-, vervoer- en weegapparaten.
Appareils pour diverses industries	—	109,3	114,4	122,3	126,1	Toestellen voor verscheidene industrieën.
Construction électrique	—	102,4	112,9	125,2	128,0	Electrotechnische industrie.
Fine construction mécanique	—	100,9	114,2	123,2	95,0	Fijnmekaniëkbouw.
Armes et leurs munitions	—	90,3	95,2	93,7	110,6	Wapens en hun munitie.

**Statistique du personnel des établissements industriels.
Statistiek van het personeel der nijverheidsinrichtingen.**

A. — Personnel recensé dans les établissements assujettis à une statistique mensuelle d'activité industrielle. ⁽¹⁾

A. — Personeel geteld in de inrichtingen welke aan een maandelijks statistiek van de industriële bedrijvigheid onderworpen zijn ⁽¹⁾

NATURE DES INDUSTRIES	1956			1957			AARD VAN DE INDUSTRIEËN
	Employés Bedienden	Ouvriers Arbeiders	Heures- ouvriers Uren- arbeiders	Employés Bedienden	Ouvriers Arbeiders	Heures- ouvriers Uren- arbeiders	
A. Combustibles, métallurgie, énergie.							A. Brandstoffen, metaalnijverheid, energie.
Mines de houille	5,272	120,982	..	5,350	124,182	..	Steenkolonmijnen.
Sidérurgie :							IJzernijverheid :
1° à l'exception des personnes occupées dans les usines produisant uniquement des aciers de moulage . .	6,611	51,347	9,488,430	6,634	51,355	8,855,625	1° niet inbegrepen de personen tewerkgesteld in de fabrieken welke enkel gietstaal vervaardigen.
2° personnes occupées dans les usines produisant uniquement des aciers de moulage	498	3,503	681,461	504	3,803	645,940	2° personen tewerkgesteld in de fabrieken welke enkel gietstaal vervaardigen.
Métaux non ferreux et leurs alliages . .	2,696	16,052	2,934,088	2,738	15,828	2,816,586	Non-ferro metalen en hun legeringen.
Agglomérés de houille	12	549	102,472	11	535	96,704	Steenkoolbriketten.
Cokeries	642	4,621	866,141	657	4,745	858,126	Cokesfabrieken .
Usines à gaz	3	22	4,154	3	17	3,776	Gasfabrieken.
Electricité (2)	6,293	11,856	2,082,236	6,455	11,963	2,020,108	Electriciteit (2)
Fabrications métalliques (3) :	42,333	197,862	34,514,000	43,965	206,036	34,221,000	Metaalverwerkende nijverheid (3) :
dont ;							waarvan ;
Aciéries de moulage	756	5,218	982,000	836	5,497	940,000	Staalgieterijen.
Fonderies	851	6,876	1,181,000	859	6,770	1,114,000	IJzergieterijen.
Tréfilerie, étrage, laminage à froid .	1,502	10,752	1,862,000	1,671	11,338	1,996,000	Draadtrekkerij, enz.
Forge, estampage, gros emboutissage et industries connexes	1,000	6,884	1,208,000	1,015	7,013	1,162,000	Smederij, perswerk, zwaar diepdrijfwerk en aanverwante bedrijven.
Travail de la tôle et fabrications métalliques diverses	2,419	15,833	2,800,000	2,369	15,278	2,568,000	Plaatbewerking en verscheidene metaalbewerkingen.
Accessoires métalliques du bâtiment .	2,785	15,960	2,914,000	2,943	16,598	2,784,000	Metaaltoebehoren voor het bouwbedr.
Ponts, charpentes, grosse chaudronnerie	2,503	10,217	1,799,000	2,534	11,199	1,824,000	Bruggen, vakwerk, zware ketelmakerij.
Construction navale	1,956	17,108	2,894,000	2,092	18,989	3,065,000	Scheepsbouw.
Matériel de chemins de fer et tramways	1,681	6,457	1,128,000	1,504	5,926	960,000	Spoorweg- en trammateriaal.
Automobile, cycle, aéronautique et industries connexes	4,680	18,587	3,152,000	4,773	18,771	2,983,000	Auto's, rijwielen, vliegtuigbouw en aanverwante bedrijven.
Machines motrices, pneumatiques et hydrauliques	1,286	3,880	669,000	1,341	3,903	657,000	Drijfkrachtmachines, compressoren, pompen, ventilatoren en andere machines.
Machines-outils et industries connexes	1,356	5,213	948,000	1,361	4,947	833,000	Werktuigmachines en aanverwante bedrijven.
Machines textiles et matériel connexe	678	3,208	545,000	700	3,320	557,000	Textielmachines en aanverwant materiaal.
Constructions mécaniques diverses .	983	4,762	848,000	1,007	4,790	822,000	Verscheidene mechaniekbouwwerken.
Appareils de levage, manutention et pesage	1,239	4,433	807,000	1,376	4,708	811,000	Hijs-, vervoer- en weegapparaten.
Appareils et installations pour diverses industries	2,946	11,511	2,051,000	3,058	11,932	2,031,000	Toestellen en installaties voor verscheidene industrieën.
Construction électrique	11,502	38,762	6,679,000	12,289	41,403	6,827,000	Electrotechnische industrie.
Fine construction mécanique	681	2,678	472,000	666	2,277	378,000	Fijnmechaniekbouw.
Armes et leurs munitions	1,534	9,528	1,635,000	1,571	11,377	1,909,000	Wapens en hun munities.
B. Industries textiles.							B. Textielnijverheid.
1. Filatures :							1. Spinnerij :
Coton fin (4)	732	17,372	520,809,784	754	17,463	548,015,792	Katoen : fijnspinnerij (4).
Cardes fileuses (4)	50	1,071	11,165,588	46	994	9,792,867	kaardspinnerij (4).
Cocons (4)	840	5,514,044	..	687	4,728,808	ocoons (4).
Laine cardée	386	4,193	702,777	373	4,159	662,089	Kaardwol.
Laine peignée	976	10,095	1,694,899	993	10,315	1,643,066	Kamwol.
Lin et chanvre (4)	3,225	12,905,529	..	3,321	15,174,835	Wol en hennep (4).
Jute	159	4,502	803,360	159	4,319	727,531	Jute.
Filature et corderie de fibres dures .	64	1,131	191,022	71	1,174	199,675	Hardevezels (spinnerij en touwslagerij)
2. Tissage	3,928	43,607	7,544,289	3,849	44,251	7,452,547	2. Weverij.
3. Bonneterie	1,419	17,557	2,965,657	1,513	18,106	2,865,813	3. Dreigoednijverheid.
4. Autres industries :							4. Andere nijverheidstakken :
Lavage et carbonisage de la laine . .	110	1,324	231,235	117	1,397	238,035	Wassen en verkolen van de wol.
Peignage de la laine	255	3,278	535,126	264	3,531	567,337	Kammen van de wol.
Fileteries	118	842	144,768	109	833	142,612	Naaigarenfabriek.
Quate	76	471	82,532	73	417	71,655	Watten.
Feutre	167	1,399	245,220	171	1,354	225,404	Vilt.

(1) Moyennes des chiffres mensuels du personnel inscrit sur les états de paiement comprenant le 15 du mo. s.

(2) Non compris le personnel et les heures-ouvriers des autoproducteurs industriels.

(3) Personnel des établissements occupant 5 ouvriers et plus.

(4) Il s'agit, pour ces branches d'activité, de brochures-heures.

(1) Gemiddelde van de maandoijfers van het personeel dat voorkomt op de betaalstaten waarin de 15de der maand begrepen is.

(2) Het personeel en de uren-arbeiders van de industriële zelfvoortbrengers niet inbegrepen.

(3) Personeel tewerkgesteld in de inrichtingen met 5 arbeiders en meer.

(4) Voor deze bedrijfstakken betreft het spinnen-uren.

A. Personnel recensé dans les établissements assujettis à une statistique mensuelle d'activité industrielle. ⁽¹⁾ (suite)
A. Personeel geteld in de inrichtingen welke aan een maandelijks statistiek van de industriële bedrijvigheid onderworpen zijn. ⁽¹⁾ (vervolg)

NATURE DES INDUSTRIES	1956			1957			AARD VAN DE INDUSTRIEËN
	Employés Bedienden	Ouvriers Arbeiders	Heures-ouvriers Uren- arbeiders	Employés Bedienden	Ouvriers Arbeiders	Heures-ouvriers Uren- arbeiders	
C. Carrières et Industries des minéraux non métalliques.							C. Groeven en nijverheid der niet-metaalhoudende mineralen.
Carrières	871	8,042	1,399,089	894	8,236	1,436,768	Groeven.
Chaux, calcaires et dérivés	441	4,813	852,458	441	4,680	827,088	Kalk, kalksteen en kalkderivaten.
Terre cuite	409	9,859	1,776,285	440	10,680	1,891,768	Klei.
Ciment	864	3,760	675,751	857	3,752	650,398	Cement.
Céramique :							Keramik :
Vaisselle de faïence, grès artistique et divers	78	738	130,784	72	751	129,080	Plaatelvaatwerk, kunstzandsteen en diverse.
Vaisselle de porcelaine, isolateurs et porcelaine électro-technique	80	668	126,656	81	567	104,727	Porseleinen vaatwerk, isolatoren en electrotechnisch porselein.
Carreaux de revêtement en faïence et en grès	117	1,142	219,223	117	1,046	196,604	Bekledingstegels in plaatelaarde en in zandsteen.
Produits silico-alumineux, dalles d'usines, produits siliceux et autres	196	1,928	346,383	214	2,081	360,070	Kieselaluinachtige producten, fabriekstegels, kiezelachtige producten en andere.
Tuiles et accessoires	156	1,943	353,591	157	1,983	360,115	Pannen en bijbehoren
Meules abrasives, papiers abrasifs et toiles abrasives	64	148	27,080	66	152	26,494	Slijptenen. schuurpapier en schuurlinen.
Argiles, silix, quartz, etc.	38	582	102,422	40	625	109,543	Klei, kiezel, kiezelstenen, enz.
Céramique architecturale	29	218	40,407	25	255	42,740	Bouwkeramiek.
Poterie en terre cuite	6	162	30,350	6	166	31,990	Aardewerk.
Verre	2,144	18,357	3,316,476	2,227	17,989	3,137,878	Glas.
D. Industries chimiques.							D. Scheikundige nijverheid.
Azote	1,426	4,826	744,797	1,455	4,198	706,292	Stikstof.
Caoutchouc	1,639	6,842	1,242,124	1,609	6,518	1,108,117	Rubber.
Allumettes	62	1,200	203,191	65	1,231	209,049	Lucifers.
E. Industries alimentaires.							E. Voedingsnijverheid.
Margarine	971	888	157,842	1,012	844	147,395	Margarine.
Huiles végétales et animales	399	1,707	327,577	399	1,656	308,338	Plantaardige en dierlijke oliën.
Confitures	211	1,112	197,957	215	1,061	184,730	Jam.
F. Autres industries.							F. Andere nijverheidstakken.
Papier (production)	1,372	8,782	1,591,190	1,424	9,013	1,612,631	Papier (productie).
Papier (transformation)	1,748	10,767	1,933,110	1,811	11,017	1,957,366	Papier (verwerking).
Tabac	986	7,482	1,257,343	993	7,759	1,294,236	Tabak.
Cuir	489	3,558	628,969	444	3,294	580,454	Leder.
Chaussures	917	13,350	2,143,768	933	14,764	2,126,286	Schoenen.
Pantoufles	92	1,753	300,914	90	1,694	274,168	Pantoffels.
Bois et industries connexes (2) :	1,713	27,151	4,932,975	1,707	26,855	4,661,762	Hout en aanverwante nijverheid (2)
dont :							waarvan :
Meubles	676	12,681	2,305,402	682	13,029	2,245,759	Meubelen.
Sièges	117	2,486	462,787	105	2,360	420,731	Zetels.
Menuiserie	216	2,785	498,027	211	2,507	450,931	Schrijnwerkerij.
Boissellerie	198	2,321	431,457	195	2,238	392,039	Vaatwerk.
Cadres, moulures, raboteries	49	663	124,175	46	665	116,799	Kaders, lijsten en schaverijen.
Liège	33	160	29,276	30	122	21,039	Kurk.
Vannerie et rotin	18	316	55,494	13	313	60,557	Mandenmakerij en rotan.
Saboterie	9	199	33,458	11	189	31,768	Klompennijverheid.
Brosserie	81	720	124,430	80	742	118,118	Borstelnijverheid.
Caisserie et tonnellerie	95	1,939	342,382	92	1,729	294,950	Kisten- en tonnennijverheid.
Parquet	72	584	99,390	65	514	85,115	Parket.
Contreplaqués et panneaux comprimés	154	2,847	426,697	177	2,447	423,956	Geplakt hout en geperste panelen.
Distribution d'eau	1,508	2,778	539,309	1,560	2,799	523,407	Waterdistributie.
Bâtiment et construction (3), (4) :	3,961	56,153	1,172,147	4,105	57,476	1,184,213	Gebouw en bouwbedrijf (3), (4) :
dont :							waarvan :
Travaux publics	1,719	26,273	538,769	1,797	26,116	525,431	Openbare werken.
Travaux privés	2,242	29,880	633,378	2,308	31,360	658,782	Private werken.

(1) Moyennes des chiffres mensuels du personnel inscrit sur les états de paiement comprenant le 15 du mois.

(2) Personnel des établissements occupant 5 ouvriers et plus, classés d'après leur activité principale.

(3) Il s'agit pour ces secteurs, de journées-ouvriers.

(4) Nombre constant de 1,040 établissements ayant occupé 10 ouvriers et plus en 1951.

(1) Gemiddelden van de maandcijfers van het personeel dat voorkomt op de betaalstaten waarin de 15de der maand begrepen is.

(2) Personeel tewerkgesteld in de inrichtingen met 5 arbeiders en meer en ingedeeld volgens hun voornaamste bedrijvigheid.

(3) Voor deze sectoren betreft het dagen-arbeiders.

(4) Standvastig aantal (1,040) inrichtingen welke in 1951 tien arbeiders of meer tewerkstelden.

B. Personnel recensé dans les établissements industriels occupant 10 ouvriers et plus.

B. Personeel geteld in de inrichtingen welke 10 arbeiders of meer tewerkstellen.

Le présent tableau ne concerne que les établissements industriels pour lesquels il n'existe pas de statistiques mensuelles d'activité. (1)

Onderhavige tabel betreft enkel de nijverheidstakken waarvoor geen maandelijks statistiek van de bedrijvigheid bestaat. (1)

NATURE DES INDUSTRIES	Nombre de déclarants (2) Aantal aangevers (2)	1957			AARD VAN DE INDUSTRIËN
		Employés Bedienden	Ouvriers Arbeiders	Heures-ouvriers Uren-arbeiders	
1. Industries des denrées alimentaires (3)	940	9,442	44,309	7,799,115	1. Voedingswarenbereiding (3).
2. Industries des boissons, distilleries	310	5,098	18,863	3,317,062	2. Bereiding van dranken, stokerijen.
3. Industries chimiques (4)	233	12,726	32,063	5,794,892	3. Scheikundige nijverheid (4).
4. Scieries et préparation du bois	320	873	7,572	1,493,829	4. Zagerijen en bereiding van hout.
5. Impression, reliure et photographie	380	5,108	16,570	3,006,519	5. Druk- en boekbindersbedrijf; fotografie.
6. Industries des cuirs et peaux (à l'exclusion du tannage), préparation des pelleteries et confection de fourrures, maroquinerie, fabrication de courroies et cuirs industriels et d'articles de sport, en cuir	64	375	2,105	339,397	6. Huiden- en lederindustrie (met uitzondering van de looierijen), bereiden van pelterijen en maken van bontwerk, marokijnnijverheid, fabricage van riemen en nijverheidsleder en van lederen sportartikelen.
7. Fabrication de fils et fibres artificiels et synthétiques, préparation de matières textiles (à l'exclusion de la laine), achèvement, dentelle, broderie, et tissus spéciaux	322	3,567	20,094	3,372,184	7. Fabricage van kunst- en synthetische draden en vezels, bereiding van textielstoffen (met uitzondering van wol), afwerking, kant- en borduurwerk en speciale weefsels.
8. Confection d'articles d'habillement (non compris la chaussure) et fabrication d'articles divers confectionnés en tissu	1,110	5,156	40,529	6,741,948	8. Confectie van kledingstukken (schoenen niet inbegrepen) en fabricage van diverse in weefsels vervaardigde artikelen.
9. Distribution du gaz	24	1,866	2,980	513,805	9. Gasbediening.
10. Industries des minéraux non métalliques à l'exclusion des briqueteries, tuileries, verreries et de l'industrie de la céramique	157	1,057	10,095	1,721,809	10. Bedrijven der niet-metaalhoudende mineralen met uitzondering van de steenbakkerij, pannenfabriek, van de glasfabrieken en de keramische nijverheid.
11. Industries de l'horlogerie, de la bijouterie, des instruments scientifiques, etc.	58	313	1,359	242,039	11. Uurwerken- en juwelennijverheid, fabricage van wetenschappelijke instrumenten, enz.
12. Industrie du diamant	216	65	8,469	1,212,481	12. Diamantnijverheid.
13. Industries manufacturières diverses (dont les industries des matières plastiques, de la démolition — sauf de bâtiments — du triage de déchets et de matières de récupération)	305	1,839	9,936	1,734,681	13. Diverse be- en verwerkende industrieën waaronder de nijverheid van plastische stoffen, sloping (met uitzondering van afbraak van gebouwen), de sortering van afval en recuperatiestoffen.
14. Industries des transports privés :					14. Private vervoerbedrijven :
a) transports privés proprement dits	287	7,918	29,807	5,328,393	a) eigenlijke private vervoerbedrijven.
b) garages	227	2,286	5,283	950,119	b) garages.
Total :	4,953	57,639	249,534	43,567,673	Totaal.

(1) Moyennes des chiffres mensuels du personnel inscrit sur les états de paiement comprenant le 15 du mois.

(2) Les nombres de déclarants pour 1957 étant différents de ceux des années précédentes les résultats concernant celles-ci ne sont pas comparables avec ceux publiés ci-dessus.

(3) A l'exclusion des industries de la margarine, des huiles végétales et animales et de la confiture.

(4) A l'exclusion des industries de l'azote, des allumettes et du caoutchouc.

(1) Gemiddelden van de maandcijfers van het personeel dat voorkomt op de betaalstaten waarin de 15^e der maand begrepen is.

(2) Aangezien de cijfers betreffende het aantal aangevers voor 1957 verschillen van die der vorige jaren, zijn de uitkomsten dezer laatste niet vergelijkbaar met die welke hierboven worden gepubliceerd.

(3) Met uitzondering van margarine, plantaardige en dierlijke oliën en jam.

(4) Met uitzondering van de stikstof-, de lucifers- en de rubbernijverheid.

**Production et consommation de produits soumis aux droits d'accise.
Productie en verbruik van accijnsplichtige producten.**

(Source : Ministère des Finances).

(Bron : Ministerie van Financiën)

PRODUITS	1953	1954	1955	1956	1957	PRODUCTEN
<i>Bières.</i>						
Fabriques	569	554	534	500	476	<i>Bier.</i> Brouwerijen.
Matières premières imposables (tonnes)	147,455	149,214	155,426	154,548	162,175	Belastbare grondstoffen (ton).
Production (hl)	10,210,051	9,666,870	9,997,880	9,769,318	10,184,727	Productie (hl).
Consommation (hl)	10,331,611	9,807,000	10,087,590	9,844,098	10,255,277	Verbruik (hl).
<i>Alcools (1)</i>						
Distilleries	21	20	19	19	18	<i>Alcohol (1).</i> Stokerijen.
Production (hl) (à 50°)	277,170	236,627	257,500	264,328	228,646	Productie (hl) (aan 50°).
Consommation (hl) (à 50°) :						Verbruik (hl) (aan 50°) :
Alcools de bouche	119,257	121,193	118,878	119,887	124,517	Drinkalcohol.
Alcools industriels	147,162	148,247	158,729	173,032	139,282	Nijverheidsalcohol.
<i>Sucres.</i>						
Fabriques	35	31	29	28	27	<i>Suiker.</i> Fabrieken.
Production (t) :						Productie (t) :
Sucres bruts	148,194	130,608	146,237	124,159	141,990	Ruwe suiker.
Poudres blanches	235,164	189,252	215,595	185,406	218,635	Witte poedersuiker.
Raffineries	9	8	8	7	7	Raffinaderijen.
Production (t) :						Productie (t) :
Poudres blanches	53,391	24,910	29,677	24,123	26,351	Witte poedersuiker.
Autres sucres raffinés ..	143,877	149,171	152,596	169,938	157,959	Andere geraffin. suiker.
Sirops de raffinage	924	973	911	—	—	Raffinagestroop.
Consommation (t)	234,257	249,587	255,488	281,845	245,916	Verbruik (t).
<i>Glucoses.</i>						
Usines	4	4	4	4	3	<i>Glucose.</i> Fabrieken.
Production (t)	27,679	29,515	33,319	30,984	38,781	Productie (t).
<i>Tabac.</i>						
(Culture indigène)						
Plants recensés (milliers) ..	69,285	57,674	42,384	38,969	38,356	Getelde planten (duizend-tallen).
Quantité approximative de tabac récolté (t)	5,639	4,294	3,426	2,370	3,257	Benaderende hoeveelheid geogste tabak (t).
Consommation (t)	25,747	24,980	24,366	23,543	26,429	Verbruik (t).
<i>Vins mousseux.</i>						
Fabriques	36	31	32	32	32	<i>Schuimwijn.</i> Fabrieken.
Production (hl)	10,084	10,513	12,048	12,215	16,049	Productie (hl).
Consommation (hl)	20,854	22,193	24,188	24,065	28,569	Verbruik (hl).
<i>Boissons fermentées de fruits.</i>						
Fabriques	20	33	30	27	29	<i>Gegiste vruchtendranken.</i> Fabrieken.
Production (hl)	21,061	23,328	18,366	15,884	20,464	Productie (hl).
<i>Eaux minérales et limonades</i>						
Fabriques	646	596	562	531	510	<i>Mineraalwater en limonade.</i> Fabrieken.
Production (hl)	2,044,762	2,081,256	2,475,422	2,442,851	2,966,451	Productie (hl).
Consommation (hl)	2,171,472	2,217,126	2,631,722	2,600,121	3,130,391	Verbruik (hl).
<i>Huiles minérales</i>						
Raffineries	7	7	7	7	7	<i>Minerale olie</i> Raffinaderijen.
Production :						Productie :
Huiles légères (hl)	9,420,939	11,462,822	14,219,594	16,038,239	15,622,733	Lichte olie (hl).
Huiles moyennes (hl) ...	1,022,648	1,705,399	2,047,998	2,556,325	2,503,388	Halfzware olie (hl).
Huiles lourdes (t)	2,224,144	2,424,582	2,900,745	3,392,663	3,349,327	Zware olie (t).
Consommation (2) :						Verbruik (2) :
Huiles légères (hl)	11,757,255	12,457,705	13,998,052	14,733,967	15,181,750	Lichte olie (hl).
Huiles moyennes (hl) ...	1,214,675	1,565,464	950,678	934,745	866,948	Halfzware olie (hl).
Huiles lourdes (t)	(3) 884,598	(3) 1,077,413	(3) 1,265,017	(3) 1,646,927	(3) 1,812,899	Zware olie (t).

(1) Alcools à 50° Gay-Lussac, température 15° centigrade.

(2) Quantités consommées, importations comprises.

(3) Ne concerne que la consommation des huiles lourdes produites dans le pays.

(1) Alcohol van 50° Gay-Lussac, temperatuur 15° centigrad.

(2) Hoeveelheden verbruikt, invoer inbegrepen.

(3) Betreft enkel het verbruik van in het binnenland vervaardigde zware oliën.

Établissements dangereux, insalubres ou incommodes ⁽¹⁾

Statistique des autorisations accordées — Etablissements de 1re classe ⁽²⁾

ACTIVITÉS	1952			1953			1954		
	Ensemble des autorisations (3) Totaal aantal vergunningen			Ensemble des autorisations (3) Totaal aantal vergunningen			Ensemble des autorisations (3) Totaal aantal vergunningen		
	Nombre des autorisations Aantal vergunningen	Ouvriers occupés avant l'octroi des autorisations Werklieden tewerkgesteld vóór de toekenning der vergunningen	Ouvriers à embaucher (4) Werklieden aan het werk te stellen (4)	Nombre des autorisations Aantal vergunningen	Ouvriers occupés avant l'octroi des autorisations Werklieden tewerkgesteld vóór de toekenning der vergunningen	Ouvriers à embaucher (4) Werklieden aan het werk te stellen (4)	Nombre des autorisations Aantal vergunningen	Ouvriers occupés avant l'octroi des autorisations Werklieden tewerkgesteld vóór de toekenning der vergunningen	Ouvriers à embaucher (4) Werklieden aan het werk te stellen (4)
Industries extractives	58	197	307	82	210	479	82	399	308
Industries des denrées alimentaires	311	3,578	1,431	283	2,447	801	269	3,095	963
Industries des boissons, distilleries	52	561	221	35	677	68	44	1,288	82
Industries du tabac	13	70	128	10	1,194	39	9	1,268	97
Industries des huiles et graisses animales et végétales	7	76	11	5	312	31	5	3	9
Industries chimiques n. d. a.	98	1,602	786	86	7,672	464	84	6,309	460
Industries du caoutchouc	23	214	103	22	791	50	18	193	35
Industries du bois et du liège	728	2,822	1,768	667	3,086	1,758	683	2,570	1,546
Industries du papier et du carton	26	1,589	420	14	652	58	16	1,803	87
Impression et reliure, photographie	104	1,439	205	91	1,346	258	104	1,097	296
Industries des cuirs et des peaux	15	100	40	21	1,139	252	19	393	413
Industries textiles	172	2,902	1,508	138	6,680	1,692	198	4,957	2,234
Industries de la confection et de la chaussure	47	1,189	557	55	1,500	759	47	1,173	318
Production et distribution d'électricité, de gaz, d'eau, etc. :									
a) électricité (cabines de transformation)	244	114	33	290	1,303	79	298	142	62
b) autres activités	53	11	40						
Industries des minéraux non métalliques, n. d. a.	227	4,234	1,000	209	2,564	1,107	212	2,331	930
Industries métallurgiques.	559	18,177	6,101	484	53,451	6,654	447	21,833	5,469
Industries des instruments, horlogerie, bijouterie	21	252	175	25	269	116	34	237	187
Transports et communications	359	912	615	370	609	475	367	1,670	458
Commerce	359	1,890	728	276	1,027	560	64	3,257	514
Entreprises de nettoyage et d'entretien.	144	409	301	161	594	569	189	876	1,019
Activités diverses : agriculture, spectacles, cliniques, industries manufacturières n. d. a.	333	1,829	1,113	224	1,954	814	305	1,121	1,227
Total :	3,953	44,167	17,591	3,548	89,477	17,083	3,494	56,015	16,714

(1) Le but et la méthode d'élaboration de cette statistique ont été exposés dans le Bulletin de statistique du mois de février 1950.

Des données plus détaillées pour les années 1949, 1950, 1951, 1952, 1953, 1954, 1955 et 1956 ont été publiées respectivement dans les Bulletins de statistique des mois de septembre 1950, avril 1951, septembre 1952, juin 1953, juillet-août 1954, février 1956, septembre 1956 et janvier 1958.

(2) Non compris les dépôts d'essence, d'huiles combustibles et de pétrole qui, pour les années 1951, 1952, 1953, 1954, 1955 et 1956 ont été respectivement au nombre de 1,991, 1,862, 2,000, 2,319, 2,244 et 2,156. Les autres dépôts sont compris dans la rubrique « Commerce ».

(3) Autorisations se rapportant à l'ensemble des fondations, des remises en activité, des renouvellements, des extensions et transformations et des changements de siège.

(4) Nombre d'ouvriers dont la mise au travail a été envisagée au moment de la demande en autorisation.

Gevaarlijke, ongezonde of hinderlijk inrichtingen ⁽¹⁾.

Statistiek van de toegestane vergunningen — Inrichtingen van 1ste klas ⁽²⁾.

1955			1956								
Ensemble des autorisations (3) Totaal aantal vergunningen			Ensemble des autorisations (3) Totaal aantal vergunningen			Fondations et remises en activité Oprichtingen en inrichtingen opnieuw in werking		Extensions et transformations Uitbreidingen en omvormingen			
Nombre des autorisations Aantal vergunningen	Ouvriers occupés avant l'octroi des autorisations. - Werklieden tewerkgesteld vóór de toekenning der vergunningen	Ouvriers à embaucher (4) Werklieden aan het werk te stellen (4)	Nombre des autorisations Aantal vergunningen	Ouvriers occupés avant l'octroi des autorisations. - Werklieden tewerkgesteld vóór de toekenning der vergunningen	Ouvriers à embaucher (4) Werklieden aan het werk te stellen (4)	Nombre des autorisations Aantal vergunningen	Ouvriers à embaucher (4) Werklieden aan het werk te stellen (4)	Nombre des autorisations Aantal vergunningen	Ouvriers occupés avant l'octroi des autorisations. - Werklieden tewerkgesteld vóór de toekenning der vergunningen	Ouvriers à embaucher (4) Werklieden aan het werk te stellen (4)	
62	142	156	53	156	171	39	155	8	149	16	Bodemindustrieën.
262	3,619	1,617	273	3,333	1,041	77	373	59	1,842	318	Voedingswarenbereiding.
38	620	110	41	828	65	2	4	18	467	33	Bereiding van dranken, stokerijen.
10	1,414	17	2	13	1	—	—	—	—	—	Tabaksnijverheid.
2	19	—	6	1,178	30	—	—	3	841	10	Bereiding van dierlijke en plantaardige oliën en vetten.
81	6,540	635	73	5,029	775	22	357	27	4,022	345	Scheikundige nijverheid, e. n. g.
17	3,759	106	19	785	145	5	20	4	105	16	Rubbernijverheid.
603	2,399	1,986	642	2,550	1,387	303	828	65	661	279	Hout- en kurknijverheid.
23	1,661	272	19	681	104	3	80	6	355	3	Papier- en kartonindustrie.
113	995	282	110	2,238	371	23	48	23	1,045	114	Druk- en boekbindersbedrijf, fotografie.
15	696	88	18	522	114	4	49	6	140	35	Huiden- en lederindustrie.
174	8,178	1,878	190	8,032	1,313	56	327	33	887	311	Textielnijverheid.
54	1,488	464	62	1,354	1,092	26	575	7	341	188	Kledings- en schoennijverheid.
452	40	38	391	864	318	316	310	43	46	8	Productie en bedeling van electriciteit, gas, water, enz. : a) electriciteit (omvormingscabines). b) andere.
206	4,435	1,072	216	5,909	1,353	84	894	47	3,323	251	Bedrijven der niet-metaalhoudende delfstoffen, e. n. g.
453	22,215	4,987	443	22,084	5,250	129	2,252	86	14,889	997	Metaalnijverheid.
36	676	272	53	443	241	18	220	4	159	9	Instrumentennijverheid, uurwerken en juwelen.
377	679	738	306	675	264	166	164	40	172	50	Vervoer en verkeer.
23	1,675	101	32	1,145	136	7	71	12	323	47	Handel.
190	709	1,084	185	1,018	770	100	536	39	697	166	Ondernemingen voor het reinigen en het onderhoud.
437	1,843	1,143	315	1,691	995	150	896	57	1,047	72	Diverse activiteiten: landbouw, vertoningen, klinieken, be- en verwerkende industrieën e. n. g.
3,628	63,802	17,046	3,449	60,528	15,936	1,530	8,159	587	31,421	3,266	<i>Totaal.</i>

(1) Het doel en de methode van deze statistiek werden uiteengezet in het Statistisch Bulletin van februari 1950.

Meer uitgebreide gegevens voor de jaren 1949, 1950, 1951, 1952, 1953, 1954, 1955 en 1956 werden respectievelijk gepubliceerd in de Statistische Bulletins van de maanden september 1950, april 1951, september 1952, juni 1953, juli-augustus 1954, februari 1956, september 1956 en januari 1958.

(2) De opslagplaatsen van benzine, brandolie en petroleum die voor de jaren 1951, 1952, 1953, 1954, 1955 en 1956 respectievelijk 1.091, 1.862, 2.000, 2.319, 2.244 en 2.156 bedroegen niet inbegrepen. De andere opslagplaatsen zijn begrepen in de rubriek « Handel ».

(3) Vergunningen betreffende het totaal van de oprichtingen, de opnieuw in werking gestelde inrichtingen, de hernieuwingen, de uitbreidingen en omvormingen en de veranderingen van zetel.

(4) Aantal werklieden, waarvan de tewerkstelling beschouwd werd op het ogenblik van de vergunningsaanvraag.

Recensement annuel des installations frigorifiques ⁽¹⁾

Jaarlijkse telling van de koelinrichtingen ⁽¹⁾

Recensement au 15 octobre 1955 et 1956. — Telling op 15 oktober 1955 en 1956.

I. Répartition par activité du cube utile global des salles froides.

I. Indeling per bedrijvigheid van de globale nuttige kubieke inhoud der koelruimten.

SPÉCIFICATION	Au 15 octobre 1955 Op 15 oktober 1955		Au 15 octobre 1956 Op 15 oktober 1956		OPSOMMING
	Nombre de déclarants Aantal aan-gevers	Cube utile global des salles refroidies (en m ³) Globale nuttige kubieke inhoud der koelruimten (in m ³)	Nombre de déclarants Aantal aan-gevers	Cube utile global des salles refroidies (en m ³) Globale nuttige kubieke inhoud der koelruimten (in m ³)	
1. Résultats généraux :					1. Algemene uitkomsten :
A. Entrepôts frigorifiques publics	46	199,340	43	174,000	A. Openbare koelpakhuisen.
B. Salles froides exploitées par des producteurs de denrées périssables	276	118,249	267	117,561	B. Koelruimten geëxploiteerd door voortbrengers van bederfelijke eetwaren.
C. Salles froides exploitées par les commerçants en denrées périssables	214	44,119	206	49,409	C. Koelruimten geëxploiteerd door handelaars in bederfelijke eetwaren.
Total	536	361,708	516	340,970	Totaal.
2. Répartition par activité des résultats repris aux rubriques B et C ci-dessus :					2. Indeling per bedrijvigheid van de uitkomsten van de rubrieken B en C :
abattoirs	33	14,701	32	17,208	slachthuizen.
conserveries et commerce de viande et dérivés	82	29,255	78	30,183	conservenfabrieken van en handel in vleeswaren en derivaten.
conserveries et commerce de fruits et légumes	58	21,537	55	31,519	conservenfabrieken van en handel in fruit en groenten.
beurreries, laiteries, commerce en beurre, lait et œufs	186	29,620	181	29,154	boter- en zuivelfabrieken en handel in boter, melk en eieren.
fabrication et commerce de fromages ...	15	4,805	16	5,570	kaasfabrieken en -handel
brasseries	52	44,304	47	33,532	brouwerijen
exploitants de vergers	8	2,095	8	1,889	exploitanten van boomgaarden
divers	56	16,051	56	17,915	diverse.
Total	490	162,368	473	166,970	Totaal.

II. Répartition par province du cube utile global des salles froides.

II. Indeling per provincie van de globale nuttige kubieke inhoud der koelruimten.

III. Répartition par province des fabriques de glace et de carboglace.

III. Indeling per provincie der ijs- en koolzuurijfsabrieken.

PROVINCIES	Au 15 octobre 1955 Op 15 oktober 1955		Au 15 octobre 1956 Op 15 oktober 1956		Au 15 octobre 1955 Op 15 oktober 1955			Au 15 octobre 1956 Op 15 oktober 1956			PROVINCIES
	Nombre de déclarants Aantal aan-gevers	Cube utile global des salles refroidies (en m ³) Globale nuttige kubieke inhoud der koelruimten (in m ³)	Nombre de déclarants Aantal aan-gevers	Cube utile global des salles refroidies (en m ³) Globale nuttige kubieke inhoud der koelruimten (in m ³)	Nombre de déclarants Aantal aan-gevers	Production horaire maximum de glace et de carboglace (kg) Maximum uurproductie van ijs en koolzuurijfs (kg)	Cube employé pour le stockage de la glace (m ³) Ruimte aangewend voor het opslaan van het ijs (m ³)	Nombre de déclarants Aantal aan-gevers	Production horaire maximum de glace et de carboglace (kg) Maximum uurproductie van ijs en koolzuurijfs (kg)	Cube employé pour le stockage de la glace (m ³) Ruimte aangewend voor het opslaan van het ijs (m ³)	
Anvers	79	91,063	78	72,907	12	6,106	815	10	5,378	478	Antwerpen.
Brabant	114	134,066	110	123,788	23	28,933	1,466	21	24,062	1,466	Brabant.
Flandre occidentale	62	40,687	62	43,187	13	29,083	4,317	13	28,933	4,427	West-Vlaanderen.
Hainaut et Namur ...	70	28,825	65	31,595	13	9,266	604	12	9,307	644	Henegouwen en Namen.
Liège	113	31,727	108	29,259	11	7,343	506	9	6,883	375	Luik.
Flandre orientale .	64	23,630	60	21,591	24	8,132	1,652	24	7,121	832	Oost-Vlaanderen.
Autres provinces .	34	11,710	33	16,643							
Le Royaume.	536	361,708	516	340,970	96	88,863	9,360	89	81,684	8,222	Het Rijk.

(1) Installations fixes à l'exclusion des moyens de transport frigorifique pour lesquels on a recensé : en 1955 : 471 wagons totalisant une capacité de 18,684 m³ et 73 camions totalisant une capacité de 1,391 m³; en 1956 : 460 wagons totalisant une capacité de 18,134 m³ et 76 camions totalisant une capacité de 1,491 m³.

(1) Enkel de vaste inrichtingen met uitsluiting der koelvervoermiddelen voor dewelke er werden geteld : in 1955 : 471 wagons met een totale capaciteit van 18,684 m³ en 73 vrachtwagens met een totale capaciteit van 1,391 m³; in 1956 : 460 wagons met een totale capaciteit van 18,134 m³ en 76 vrachtwagens met een totale capaciteit van 1,491 m³.

Commerce — Handel

Recensement du commerce au 31 décembre 1947.
Telling van de handel op 31 december 1947.

1. Nombre d'établissements et personnel occupé (employés, ouvriers et aidants), par province.
 1. Aantal inrichtingen en tewerkgesteld personeel per provincie
 (bedienden, werklieden en helpers).

SPECIFICATIONS	Ant- werpen Anvers	Brabant	West- Vlaan- deren Flandre occiden- tale	Oost- Vlaan- deren Flandre orien- tale	Hainaut Hene- gouwen	Liège Luik	Limburg Lim- bourg	Luxem- bourg Luxem- bourg	Namur Namen	Le Royaume Het Rijk	OPSOMMING
A. Nombre d'établissements. — A. Aantal inrichtingen.											
Classe I. — Achat, vente et location de produits industriels et agricoles :											Klasse I. — Aankoop, verkoop en verhuring van nijverheids- en landbouwproducten :
Commerce de gros	3,532	6,167	2,104	2,690	1,759	1,926	523	139	362	19,202	Groothandel.
Commerce de détail	37,397	52,889	39,645	44,738	40,898	28,916	12,703	5,658	10,436	273,280	Kleinhandel.
Commerce de gros et de détail ...	3,109	5,702	2,897	3,698	2,777	2,583	722	450	798	22,736	Groot- en kleinhandel.
Total :	44,038	64,758	44,646	51,126	45,434	33,425	13,948	6,247	11,596	315,218	Totaal.
Classe II. — Banques, assurances, intermédiaires commerciaux, industrie hôtelière, etc.	13,292	21,000	14,966	16,550	12,145	6,542	3,740	1,675	3,057	92,967	Klasse II. — Bankwezen, verzekeringswezen, handelstussenpersonen, hotelbedrijf, enz.
Classe III. — Soins personnels et services privés d'intérêt général	2,371	3,982	1,868	2,080	2,623	2,356	601	328	678	16,887	Klasse III. — Persoonsverzorging en private diensten van algemeen nut
Total général	59,701	89,740	61,480	69,756	60,202	42,323	18,289	8,250	15,331	425,072	Algemeen totaal.
B. Personnel occupé. — B. Tewerkgesteld personeel.											
Classe I. — Achat, vente et location de produits industriels et agricoles :											Klasse I. — Aankoop, verkoop en verhuring van nijverheids- en landbouwproducten :
Commerce de gros	8,778	17,881	3,634	3,630	3,818	3,891	1,633	514	853	44,632	Groothandel.
Commerce de détail	15,573	30,761	11,654	12,423	15,356	14,102	3,720	2,136	4,042	109,767	Kleinhandel.
Commerce de gros et de détail ...	6,533	17,613	4,217	4,373	4,139	5,827	1,013	548	1,354	45,617	Groot- en kleinhandel.
Total :	30,884	66,255	19,505	20,426	23,313	23,820	6,366	3,198	6,249	200,016	Totaal.
Classe II. — Banques, assurances, intermédiaires commerciaux, industrie hôtelière, etc.	19,564	49,048	7,355	7,083	7,911	7,715	1,580	1,065	2,443	103,764	Klasse II. — Bankwezen, verzekeringswezen, handelstussenpersonen, hotelbedrijf, enz.
Classe III. — Soins personnels et services privés d'intérêt général	1,219	2,364	349	377	349	594	59	46	150	5,507	Klasse III. — Persoonsverzorging en private diensten van algemeen nut.
Total général	51,667	117,667	27,209	27,886	31,573	32,129	8,005	4,309	8,842	309,287	Algemeen totaal.

2. Nombre total d'établissements commerciaux d'après la nature de l'activité.
2. Totaal aantal handelsinrichtingen volgens de aard der bedrijvigheid.

NATURE DU COMMERCE (classes et groupes)	Nombre d'établissements - Aantal inrichtingen					AARD VAN DE HANDEL (klassen en groepen)
	Avec personnel salarié	Commerçants isolés exerçant leur profession comme : Alleenstaande handelaars die hun beroep uitoefenen als :			Total	
		Met bezoldigd personeel	Profession principale Hoofdberoep	Profession accessoire Bijberoep	Total Totaal	
Classe I. <i>Achat, vente et location des produits industriels et agricoles :</i> Vente des produits : de l'industrie agricole (non préparés) 960 des mines, minières et carrières 2,000 des industries alimentaires, de la pêche et de l'agriculture, destinés à la consommation immédiate 5,904 des industries du tabac 208 des industries chimiques 1,203 de l'industrie du bois, de l'ameublement et de la construction (et location) 987 des industries du papier 336 des industries polygraphiques (et location) 399 des industries des peaux et des cuirs 741 des industries textiles, du vêtement et des articles de mode 3,615 des industries céramiques et verrières 730 des industries des métaux bruts ou façonnés 2,131 des produits des industries d'art et de précision (et location) 1,251 Commerce d'articles divers 1,688 Total : 22,153	11,531	3,495	15,026	15,986	Klasse I. <i>Aankoop, verkoop en verhuring der landbouw- en nijverheidsproducten :</i> Verkoop van producten : der landbouwnijverheid (onbereide). der mijnen, groeven en graverijen. der voedingsnijverheid, der visvangst en van de landbouw, bestemd voor onmiddellijk verbruik. der tabaknijverheid. der scheikundige nijverheid. van de houtnijverheid, de stoffering en de constructie (en verhuring). van de papiernijverheid. van de drukkunst (en verhuring). van de huiden- en ledernijverheid. der textiel- en kledingnijverheid en van modeartikelen. der keramische nijverheid en der glasnijverheid. der nijverheid van ruwe of bewerkte metalen. van de kunst- en precisienijverheden (en verhuring). Handel in verscheidene artikelen. Totaal.	
Classe II. <i>Banques, assurances, intermédiaires commerciaux, industrie hôtelière, etc. :</i> Banques et affaires financières, non dénommées ailleurs 1,268 Assurances (à l'exception des assurances sociales obligatoires gérées directement par les autorités publiques). Intermédiaires commerciaux et agences 1,700 Hôtels, restaurants, cafés 3,385 Récréation et divertissements, sports 749 Total : 7,612	180,850	112,215	293,065	315,218	Klasse II. <i>Bankwezen, verzekeringswezen, handels-tussenpersonen, hotelbedrijf, enz. :</i> Banken en financiële zaken, niet elders genoemd. Verzekeringen (met uitzondering der verplichte sociale verzekeringen, rechtstreeks door de Staat beheerd) Handelstussenpersonen en agentschappen. Hotels, spijshuizen, koffiehuisen. Ontspanning, gemakkelijkheden en sport. Totaal.	
Classe III. <i>Soins personnels et services privés d'intérêt général :</i> Soins personnels 1,728 Services privés d'intérêt général 120 Total : 1,848	52,698	32,657	85,355	92,967	Klasse III. <i>Persoonsverzorging en private diensten van algemeen nut :</i> Persoonsverzorging. Private diensten van algemeen nut. Totaal.	
Total général : 31,613	247,508	145,951	393,459	425,072	Algemeen totaal.	
Classe I. A. — Commerce de gros 6,469 B. — Commerce de détail 9,196 C. — Commerce de gros et de détail 6,488 Total : 22,153	11,139	1,594	12,733	19,202	Klasse I. A. — Groothandel. B. — Kleinhandel. C. — Groot- en kleinhandel. Totaal.	
	180,850	112,215	293,065	315,218		

3. Personnes occupées dans les établissements commerciaux.

NATURE DU COMMERCE (classes et groupes)	Etablissements commerciaux avec personnel salarié Handelsinrichtingen met bezoldigd personeel								
	Nombre d'employés Aantal bedienden			Nombre d'ouvriers Aantal werklieden			Nombre d'aidants Aantal helpers		
	Hommes	Femmes	Total	Hommes	Femmes	Total	Hommes	Femmes	Total
	Mannen	Vrouwen	Totaal	Mannen	Vrouwen	Totaal	Man- nen	Vrou- wen	Totaal
Classe I.									
<i>Achat, vente et location des produits industriels et agricoles :</i>									
<i>Vente des produits :</i>									
de l'industrie agricole (non préparés)	635	325	960	1,559	185	1,744	104	64	168
des mines, minières et carrières	1,417	716	2,133	5,231	69	5,300	190	94	284
des industries alimentaires, de la pêche et de l'agri- culture, destinés à la consommation immédiate ..	5,200	4,559	9,759	11,198	2,510	13,708	562	836	1,398
des industries du tabac	419	248	667	161	53	214	6	24	30
des industries chimiques	3,852	2,279	6,131	3,345	582	3,927	57	89	146
de l'industrie du bois, de l'ameublement et de la construction (et location)	1,186	773	1,959	1,738	134	1,872	63	73	136
des industries du papier	528	567	1,095	504	110	614	13	32	45
des industries polygraphiques (et location)	630	730	1,360	263	91	354	15	57	72
des industries des peaux et des cuirs	538	1,090	1,628	449	166	615	41	89	130
des industries textiles, du vêtement et des articles de mode	4,259	6,627	10,886	1,903	1,145	3,048	168	447	615
des industries céramiques et verrières	811	426	1,237	1,852	100	1,952	45	36	81
des industries des métaux bruts et façonnés	5,293	2,921	8,214	4,363	377	4,740	99	144	243
des produits des industries d'art et de précision (et location)	2,398	2,173	4,571	1,086	368	1,454	37	115	152
Commerce d'articles divers	4,772	11,374	16,146	6,311	2,425	8,736	138	149	287
Total :	31,938	34,808	66,746	39,963	8,315	48,278	1,538	2,249	3,787
Classe II.									
<i>Banques, assurances, intermédiaires commerciaux, in- dustrie hôtelière, etc. :</i>									
Banques et affaires financières, non dénommées ailleurs	20,748	5,208	25,956	1,364	1,231	2,595	12	12	24
Assurances (à l'exception des assurances sociales obligatoires gérées directement par les autorités publiques)	6,301	3,602	9,903	94	222	316	7	14	21
Intermédiaires commerciaux et agences	10,099	3,867	13,966	2,011	386	2,397	26	37	63
Hôtels, restaurants, cafés	1,152	1,213	2,365	5,988	6,484	12,472	248	812	1,060
Récréations, divertissements, sports	1,144	811	1,955	2,881	2,072	4,953	48	93	141
Total :	39,444	14,701	54,145	12,338	10,395	22,733	341	968	1,309
Classe III.									
<i>Soins personnels et services d'intérêt général :</i>									
Soins personnels	25	60	85	1,696	1,149	2,845	44	169	213
Services privés d'intérêt général	321	127	448	268	155	423	3	3	6
Total :	346	187	533	1,964	1,304	3,268	47	172	219
Total général :	71,728	49,696	121,424	54,265	20,014	74,279	1,926	3,389	5,315
Classe I.									
A. — Commerce de gros	14,982	8,874	23,856	14,621	2,551	17,172	440	495	935
B. — Commerce de détail	5,842	15,673	21,515	10,241	3,609	13,850	545	1,102	1,647
C. — Commerce de gros et de détail	11,114	10,261	21,375	15,101	2,155	17,256	553	652	1,205
Total :	31,938	34,808	66,746	39,963	8,315	48,278	1,538	2,249	3,787

3. Tewerkgestelde personen in de handelsinrichtingen.

Commerçants isolés Alleenstaande handelaars			Nombre total de personnes Totaal aantal personen			AARD VAN DE HANDEL (klassen en groepen)
Nombre d'aidants Aantal helpers			Hommes Mannen	Femmes Vrouwen	Total Totaal	
Hommes Mannen	Femmes Vrouwen	Total Totaal				
1,674	1,188	2,862	3,972	1,762	5,734	
1,798	705	2,503	8,636	1,584	10,220	
8,366	32,531	40,897	25,326	40,436	65,762	
262	1,700	1,962	848	2,025	2,873	
489	1,484	1,973	7,743	4,434	12,177	
850	1,704	2,554	3,837	2,684	6,521	
170	631	801	1,215	1,340	2,555	
282	887	1,169	1,190	1,765	2,955	
557	2,216	2,773	1,585	3,561	5,146	
2,192	8,950	11,142	8,522	17,169	25,691	
283	418	701	2,991	980	3,971	
1,518	3,677	5,195	11,273	7,119	18,392	
772	2,527	3,299	4,293	5,183	9,476	
948	2,426	3,374	12,169	16,374	28,543	
20,161	61,044	81,205	93,600	106,416	200,016	
36	35	71	22,160	6,486	28,646	
31	45	76	6,433	3,883	10,316	
125	183	308	12,261	4,473	16,734	
2,738	21,380	24,118	10,126	29,889	40,015	
389	615	1,004	4,462	3,591	8,053	
3,319	22,258	25,577	55,442	48,322	103,764	
414	938	1,352	2,179	2,316	4,495	
47	88	135	639	373	1,012	
461	1,026	1,487	2,818	2,689	5,507	
23,941	84,328	108,269	151,860	157,427	309,287	
1,450	1,219	2,669	31,493	13,142	44,632	
16,315	56,440	72,755	32,943	76,824	109,767	
2,396	3,385	5,781	29,164	16,450	45,617	
20,161	61,044	81,205	93,600	106,416	200,016	

4. Répartition des régimes juridiques d'après l'importance du personnel des établissements commerciaux.

4. Indeling van de rechtsvormen naar de personeelsterkte van de handelsinrichtingen.

RÉGIME JURIDIQUE	Commerçants isolés Alleenstaande handelaars	Nombre d'établissements commerciaux occupant le nombre suivant de personnes salariées:											RECHTSVORM	
		Aantal handelsinrichtingen met het voigend aantal bezoldigde personen :												
		1	2 à - tot 4	5 à - tot 9	10 à - tot 19	20 à - tot 49	50 à - tot 99	100 à - tot 199	200 à - tot 499	500 à - tot 999	1000 à - tot 1999	2000 à - tot 4999		Total Totaal
Appartenant à 1 personne	378,042	10,850	7,061	1,706	543	143	15	5	1	—	—	—	20,324	Toebehorend aan één persoon. Personenvennootschap (1).
Société de personnes (1)	5,613	952	1,058	462	207	86	23	8	3	—	—	—	2,799	
Société anonyme ou société en commandite par actions.....	4,982	605	1,516	1,066	724	522	177	95	47	8	7	1	4,768	Vennootschap met beperkte aansprakelijkheid.
Société à responsabilité limitée .	2,491	630	1,028	585	313	137	28	—	3	—	—	—	2,724	Coöperatieve vennootschap.
Société coopérative	2,196	224	351	166	96	60	22	10	2	2	—	—	933	Andere vorm.
Autre régime juridique	135	14	14	10	8	9	5	2	2	—	—	1	65	
Total :	393,459	13,275	11,028	3,995	1,891	957	270	120	58	10	7	2	31,613	Totaal.

1) Sociétés en nom collectif, associations de fait, sociétés en commandite simple.

1) Vennootschappen onder firma, feitelijke vennootschappen, vennootschappen bij wijze van enkele geluschieting.

Poids et Mesures. - Maten en Gewichten.

I. Instruments soumis à la vérification périodique. — I. Herijkte meettuigen.

(Source : Ministère des Affaires économiques).

(Bron : Ministerie van Economische Zaken).

ANNÉES JAREN	Mesures de longueur Langtematen	Poids Gewichten		Mesures de capacité Inhoudsmaten		Balances Balansen		Bascules Basculen		Ponts à peser Weegbruggen	Instruments rebutés Afgekeurde meettuigen	Total Totaal
		en fer van ijzer	en cuivre ou zinc van koper of zink	à matières sèches (en fer) pour droge waren (in ijzer)	à matières liquides (en métal) pour vloeistoffen (in metaal)	ordinaires gewone	à lecture directe met rechtstreekse aflezing	ordinaires gewone	à lecture directe met rechtstreekse aflezing			
1900	22,067	405,733	380,267	829	173,246	3,922		729			23,323	1,010,123
1910	25,342	464,461	419,042	377	182,826	16,761		7,595			26,672	1,143,077
1920	16,148	433,515	285,197	89	77,208	32,576		9,899			54,280	908,712
1925	19,336	481,815	315,889	46	83,454	26,221		9,240			44,470	980,471
1930	21,798	481,281	287,906	14	75,297	35,810		10,569			26,873	939,548
1935	20,731	545,750	283,722	57	70,183	43,421		12,042			19,604	995,510
1940	16,869	391,995	186,678	1	43,613	47,019		10,861			14,364	711,400
1945	13,803	442,544	161,930	1	27,793	48,088		13,746			14,855	722,760
1946	18,224	442,307	186,521	1	31,315	50,766		14,902			23,495	767,535
1947	18,599	499,240	166,933	8	31,915	25,645	28,231	15,156	246	320	23,642	809,935
1948	20,926	482,318	164,739	—	32,049	24,715	39,427	14,639	711	616	25,457	805,597
1949	20,733	519,812	155,134	16	31,361	25,395	36,386	16,547	983	921	25,526	832,814
1950	21,665	491,176	159,436	2	28,767	32,893	49,112	15,216	1,314	775	27,957	828,313
1951	21,537	547,921	158,276	7	29,644	23,633	48,396	18,094	1,240	1,074	26,423	876,245
1952	22,075	507,990	163,817	18	28,106	23,375	53,965	17,583	1,698	1,053	25,584	845,264
1953	22,674	575,483	147,621	20	29,596	32,177	52,047	21,418	2,149	1,683	23,101	907,969
1954	23,022	563,492	168,913	21	28,299	30,983	55,402	26,387	2,746	1,377	25,234	921,876
1955	21,807	604,754	160,667	12	27,709	28,680	51,953	22,150	2,703	1,192	20,095	941,722
1956	21,363	459,838	178,642	4	26,134	27,062	47,216	23,974	2,175	837	18,407	805,652
1957	21,518	496,829	164,525	5	25,893	28,795	44,989	24,057	2,097	712	17,090	826,510

II. Instruments soumis à la vérification première. — II. Tot de eerste ijk aangeboden meettuigen.

ESPECES	1938	1951	1952	1953	1954	1955	1956	1957	SOORTEN
Mesures de longueur ..	373,072	474,666	447,258	546,497	614,634	534,777	601,352	698,252	Langtematen.
Mesures agraires	36	—	—	—	—	—	—	—	Landmaten.
Poids { en fer	115,395	96,623	76,132	52,911	79,653	71,857	80,537	80,713	IJzeren } gewichten.
Poids à curseurs	—	—	—	3,545	3,600	3,266	2,722	2,434	Schuifgewichten.
Poids carats	—	—	—	—	—	—	—	5,263	Karaatgewichten.
mesures de capacité { à matières sèches en fer ..	20	1	—	14	6	6	—	—	Inhoudsmaten { ijzeren (voor droge waren.)
Balances	15,734	25,448	22,206	19,026	19,288	18,412	18,794	20,624	Balansen.
Bascules et ponts à peser	9,295	14,787	13,778	12,082	12,301	12,529	10,722	10,957	Basculen en weegbruggen.
Compteurs à gaz	59,800	107,549	93,249	96,571	96,480	103,929	118,957	97,538	Gasmeters.
Instruments neufs rebutés	9,345	20,391	10,636	15,371	10,545	8,825	7,282	7,242	Afgekeurde nieuwe meettuigen.
Totaux :	655,434	816,588	727,398	822,042	901,580	821,724	914,536	1,004,987	Totalen.

Marques de fabrique et de commerce. - Fabrieks- en handelsmerken.

(Source : Ministère des Affaires économiques).

(Bron : Ministerie van Economische Zaken).

SPÉCIFICATIONS	1867-1900	1901-1913	1919-1939	1940-1944	1955	1956	1957	OPSOMMING
<i>Marques :</i>								<i>Merken :</i>
déposées	14,770	15,968	47,856	5,618	2,781	2,507	2,933	gedeponeerd.
renouvelées	900	—	5,315	—	—	—	—	vernieuwd.
transmises	810	1,315	7,891	624	452	466	649	overgedragen.
<i>Total :</i>	16,480	17,283	61,062	6,242	3,233	2,973	3,582	<i>Totaal.</i>
Sommes perçues (F)	116,996	163,320	4,213,045	1,448,110	713,840	642,620	741,700	Geïnde sommen (F).
Marques annulées totalement ou partiellement . . .	—	—	145	111	89	95	94	Geheel of gedeel- telijk vernietigde merken.

Brevets ⁽¹⁾ - Octrooien ⁽¹⁾

(Source : Ministère des Affaires économiques).

(Bron : Ministerie van Economische Zaken).

BREVETS	1841-1900	1901-1910	1911-1930	1931-1939	1940-1945	1955	1956	OCTROOIEN
d'invention	107,180	62,722	126,688	55,197	22,854	8,771	9,018	uitvindings-
d'importation . . .	39,032	8,242	7,389	2,262	172	242	267	invoer-
de perfectionnem.	18,258	6,028	8,238	3,555	1,283	426	413	verbeterings-
<i>Total :</i>	164,470	76,992	142,315	61,014	24,309	9,439	9,698	<i>Totaal.</i>
Sommes perçues	11,348,757	6,992,530	43,571,669	129,735,328	109,469,380	32,221,650	34,950,180	Geïnde sommen.

Note. — Pour 1957 le total provisoire est de 9,808 brevets : les sommes perçues s'élèvent à F 37,981,555

(1) Les renseignements concernant le nombre de brevets tombés dans le domaine public pour non-paiement de l'annuité n'ont plus été recueillis depuis 1930.

Note. — Voor 1957 is het voorlopig totaal 9,808 octrooien. De geïnde sommen belopen 37,981,555 F.

(1) De inlichtingen betreffende het aantal octrooien, die algemeen eigendom geworden zijn om reden van niet-betaling van de annuïteit, werden sedert 1930 niet meer ingewonnen.

Banc d'épreuves des armes à feu, à Liège. - Proefbank voor vuurwapens te Luik.

Armes et pièces de rechange poinçonnées et indication du nombre des épreuves.

Gemerkte wapens en vervangingsstukken en aantal proeven.

DÉSIGNATION DES ARMES	Armes et pièces de rechange ayant reçu le poinçon définitif Wapens en vervangingsstukken die het definitief keurmerk ontvingen						AANDUIDING DER WAPENS
	1938	1953	1954	1955	1956	1957	
Fusils de chasse à 1 coup :							Jachtgeweren met één loop :
bouche	13,528	5,038	3,267	6,900	7,850	8,344	mond.
culasse		8,127	8,190	6,600	6,061	6,171	achterlader.
semi-automatique	31,792	83,510	83,397	90,466	98,534	89,193	half automatisch.
transformés		205	450	80	7	74	omgevormd.
Fusils de chasse à 2 coups :							Jachtgeweren met twee lopen :
bouche	3,764	158	558	722	621	793	mond.
culasse	44,607	13,629	16,374	14,724	14,255	15,123	achterlader.
Fusils et carabines rayées :							Geweren en karabijnen met getrok-
non automatiques	3,982	3,433	3,354	4,066	3,258	4,439	ken loop :
semi-automatiques	1,554	17,593	12,202	14,167	15,889	32,817	niet automatische.
Carabines rayées doubles	79	73	85	117	96	86	half-automatische.
Carabines de salon	8,158	6,027	3,181	3,981	4,244	2,887	Karabijnen met dubbel getrokken
Pistolets de stand	372	118	56	22	317	67	loop.
Pistolets automatiques	57,458	59,195	25,073	40,658	33,106	31,767	Kamerbuksen.
Revolvers	2,465	2	2,815	873	3,412	1,608	Pistolen.
Armes diverses	839	681	737	677	777	863	Automatische pistolen.
Pièces de rechange	—	22,451	39,209	23,278	15,121	23,192	Revolvers.
Armes de guerre		98,350	89,694	51,732	58,192	91,776	Allerlei wapens.
Canons et pièces de rechange pour dito	158,184	59,762	93,431	62,380	50,233	59,710	Vervangingsstukken.
<i>Totaux armes et pièces de rechange poinçonnées :</i>		326,782	378,352	382,073	321,443	311,973	368,910
<i>Totaux des épreuves :</i>	453,438	648,056	640,784	590,361	564,984	598,147	Kanonnen en wisselstukken voor kanonnen.
							<i>Totaal aantal gemerkte wapens en vervangingsstukken.</i>
							<i>Totaal aantal proeven.</i>

Statistique du commerce ambulants — Statistiek van de leurhandel

1. Nombre de commerçants ambulants au 1 janvier — Aantal leurhandelaars op 1 januari

ANNÉES JAREN	Belges — Belgen			Etrangers — Vreemdelingen			Total — Totaal		
	Hommes Mannen	Femmes Vrouwen	Total Totaal	Hommes Mannen	Femmes Vrouwen	Total Totaal	Hommes Mannen	Femmes Vrouwen	Total Totaal
1948	44,796	1,410	29,702	16,504	46,206
1950	32,222	18,588	50,810	1,478	513	1,991	33,700	19,101	52,801
1954	30,868	20,071	50,939	1,524	520	2,044	32,392	20,591	52,983
1956	30,505	19,748	50,253	1,579	599	2,178	32,084	20,347	52,431
1958	28,802	17,964	46,766	1,400	457	1,857	30,202	18,421	48,623

2. Répartition des commerçants ambulants par province et suivant la nature du commerce, au 1 janvier 1958

2. Indeling van de leurhandelaars per provincie en naar de aard van de handel, op 1 januari 1958

PROVINCES	Belges et étrangers — Belgen en vreemdelingen								PROVINCIES
	Marché public	Voie publique	De porte en porte	Marché public et voie publique	Marché public et de porte en porte	Voie publique et de porte en porte	Marché public, voie publique et de porte en porte	Total	
	Openbare markt	Openbare weg	Van deur tot deur	Openbare markt en Openbare weg	Openbare markt en van deur tot deur	Openbare weg en van deur tot deur	Openbare markt en weg en van deur tot deur	Totaal	
Anvers.....	3,365	601	720	909	280	591	1,847	8,313	Antwerpen.
Brabant	4,002	782	569	1,054	188	375	1,209	8,179	Brabant.
Flandre occidentale....	1,678	326	1,158	397	282	824	1,874	6,539	West-Vlaanderen.
Flandre orientale	3,409	624	809	715	271	879	2,061	8,768	Oost-Vlaanderen.
Hainaut	1,786	271	683	917	214	309	1,296	5,476	Henegouwen.
Liège	1,097	293	848	931	306	395	1,398	5,268	Luik.
Limbourg	613	63	528	202	129	468	1,153	3,156	Limburg.
Luxembourg	130	30	234	110	72	117	348	1,041	Luxemburg.
Namur	247	125	345	198	139	217	517	1,788	Namen.
Pays étrangers	37	6	10	6	6	8	22	95	Buitenland.
<i>Le Royaume</i>	16,364	3,121	5,904	5,439	1,887	4,183	11,725	48,623	<i>Het Rijk.</i>

Indices des ventes ⁽¹⁾ - Verkoopsindexcijfers ⁽¹⁾

Base : moyenne mensuelle 1953=100. — Basis : maandgemiddelde 1953=100.

Ventes mensuelles. — Maandelijke verkoop.

PÉRIODE	Grands magasins à rayons multiples Grootwarenhuizen met veelzijdige afdelingen									Indice général — Algemeen indexcijfer							PÉRIODE
	Index général Algemeen indexcijfer	Alimentation Voeding	Habille ment Kleding	Ameublement Meubilering	Articles de ménage Huishouden	Librairie, papeterie Boek-, papierhandel	Tabacs, articles pour fumeurs Tabak, rookgerief	Parfumerie, toilette Parfumerie, toilet	Jeux, jouets, sport, voyages Spelen, speelg., sport, reisart.	Grandes entreprises spécialisées en habillement		Coopératives Cooperatieven	Chaussures Schoenen	Vêtements de dessous, mercerie Ondergoed, bijkomende kle- dingstukken, opschikartikelen	Grossistes en aliment. générale Groothandel in voedingswaren	Entreprises à succursales. Alimentation (2) Ondernemingen met bijhuizen Voeding (2)	
										Grote onder- nemingen gespecialiseerd in kleding							
										Hom- mes Heren	Dames Dames						
1949	76	57	90	84	78	77	103	87	58	100	101	72	100	96	84	87	1949
1950	88	82	97	88	86	84	97	99	72	103	95	81	119	95	92	92	1950
1951	97	93	101	101	97	97	90	98	85	106	99	90	123	107	91	98	1951
1952	99	97	103	99	97	99	102	98	93	103	108	97	120	104	95	98	1952
1954	106	113	102	105	105	106	113	104	98	104	88	109	99	99	107	103	1954
1955	114	120	111	108	114	117	119	112	106	113	91	115	96	103	111	107	1955
1956	124	133	120	114	127	126	131	120	110	123	95	125	100	103	132	120	1956
1957	129	132	126	124	139	135	140	119	129	125	101	125	109	112	131	123	1957

1957																	
	117	126	115	127	128	114	120	104	40	114	96	128	86	103	125	119	
Janvier ...	117	126	115	127	128	114	120	104	40	114	96	128	86	103	125	119	Januari
Février	105	124	84	115	129	96	107	99	45	73	49	112	89	95	106	113	Februari
Mars	122	134	114	132	135	102	118	112	67	138	106	120	92	100	115	119	Maart.
Avril	130	136	133	132	133	107	121	118	97	182	145	119	134	112	126	117	April
Mai	127	129	127	130	139	106	115	119	92	157	125	123	142	115	128	119	Mei.
Juin	124	114	141	115	122	89	128	120	117	137	104	123	131	146	124	118	Juni
Juillet	134	114	150	130	148	101	136	141	146	119	93	121	100	140	134	119	Juli.
Août	121	123	104	120	143	195	133	125	93	83	64	124	103	87	134	119	Augustus.
Septembre .	117	120	106	126	139	172	122	99	56	101	98	123	95	92	130	123	September.
Octobre ...	127	135	129	118	130	113	140	106	104	138	147	138	99	114	147	129	October.
Novembre..	157	150	141	122	142	174	155	116	433	133	102	126	107	113	132	132	November
Décembre .	173	175	160	119	181	246	288	163	254	122	89	147	132	128	170	150	December

(1) Les indices sont calculés sur la base des ventes exprimées en valeur et non en quantité. Ils sont donc sensibles aux mouvements des prix.

(2) Source : Banque Nationale de Belgique. A partir du mois de janvier 1957, cet indice est calculé par l'Institut national de Statistique.

(1) De verkoopsindexcijfers zijn gebaseerd op de waarde van de omzet en niet op de hoeveelheid. Prijschommelingen kunnen dus ook de indexcijfers beïnvloeden.

(2) Bron : Nationale Bank van België. Vanaf de maand januari 1957, wordt deze index berekend door het Nationaal Instituut voor de Statistiek.

Statistique des ventes à tempérament Statistiek van de verkoop op afbetaling

1. Aperçu rétrospectif - Retrospectief overzicht

Situation au Toestand op	Nombre de contrats en cours — Aantal uitstaande contracten	Crédits en cours (en 1,000 F) — Krediet in omloop (in 1,000 F)	Nombre de débiteurs en retard de payer 3 termes échus et plus au cours du semestre commençant à la date mentionnée dans la première colonne — Aantal schuldenaars welke in gebreke gebleven zijn tot het betalen van 3 of meer vervallen termijnen in de loop van het halfjaar beginnende met de datum vermeld in de eerste kolom	Total des montants de 3 termes impayés par les débiteurs visés à la colonne précédente (en 1,000 F) — Totaal der bedragen van 3 termijnen welke onbetaald bleven vanwege de schuldenaars bedoeld in voor- gaande kolom (in 1,000 F).
30. 6.1954	712,417	5,472,042	34,464	39,479
31.12.1954	848,457	6,013,200	32,912	43,607
30. 6.1955	852,547	6,615,611	35,906	40,261
31.12.1955	918,198	6,964,344	31,945	41,356
30. 6.1956	914,727	7,412,388	32,209	42,267
31.12.1956	1,005,568	7,734,991	34,473	46,693
30. 6.1957	1,020,847	8,257,078	66,661	67,525
31.12.1957	1,248,188	8,821,805

2. Comparaison par nature des marchandises du nombre de contrats et du crédit accordé.

2. Vergelijking, volgens de aard der goederen, van het aantal contracten en het verleend krediet.

NATURE DES MARCHANDISES	Nombre de contrats Aantal contracten		Montant absolu du crédit accordé (en 1,000 F) Absoluut bedrag van het verleend krediet (in 1,000 F)		Répartition en % Percentagewijze verdeling		AARD DER GOEDEREN
	1956	1957	1956	1957	1956	1957	
Camions et camionnettes, autobus, matériel de transport lourd	11,413	10,099	1,132,747	981,628	14,8	11,8	Vrachtwagens en bestelwagens, auto- bussen, zwaar vervoermaterieel.
Matériel agricole et tracteurs agricoles	3,847	4,187	203,880	236,786	2,7	2,8	Landbouwmaterieel en landbouwtrac- toren.
Autos pour le transport de personnes, excepté autobus	57,321	58,000	2,519,738	2,596,766	32,9	31,1	Auto's voor personenvervoer, behalve autobussen.
Motos, scooters, velomoteurs, bicy- clettes	41,690	42,622	428,275	418,124	5,6	5,0	Moto's, scooters, bromfietsen, rijwie- len.
Textiles, fourrures, vêtements	444,052	575,708	504,211	658,426	6,6	7,9	Textielwaren, bontartikelen, klederen.
Livres	19,599	27,288	32,631	56,037	0,4	0,7	Boeken.
Equipement professionnel autres que les articles repris aux rubriques an- térieures (commerce, artisanat, in- dustrie, professions libérales)	16,932	18,037	644,337	712,670	8,4	8,5	Bedrijfsuitrusting, andere dan de arti- kelen vermeld in de voorgaande ru- brieken (handel, ambachtswezen, nijverheid, vrije beroepen).
Articles ménagers et à usage personnel, non dénommés ailleurs	376,759	483,844	2,192,128	2,683,791	28,6	32,2	Huishoudartikelen en voorwerpen voor persoonlijk gebruik, niet elders genoemd.
Total	971,613	1,219,785	7,657,947	8,344,228	100,0	100,0	Totaal.

3. Nombre de contrats et crédits en cours, d'après le mode de financement, au 31 décembre.

3. Aantal contracten en krediet in omloop, volgens de financieringsvorm, op 31 december.

MODE DE FINANCEMENT	Montant total du crédit en cours (en 1000F) Totaal bedrag van het krediet in omloop (in 1000F)			Nombre de contrats en cours Aantal uitstaande contracten			FINANCIERINGSVORM
	1955	1956	1957	1955	1956	1957	
Financement par les vendeurs sans intervention au contrat de vente d'un tiers	950,572	1,017,599	1,345,305	430,299	457,791	544,474	Financiering door de verkopers zonder tussenkomst in het verkoopcontract v. e. derde.
Financement par intervention : Banques	3,624,518	3,937,071	4,008,046	149,736	150,836	146,041	Financiering door tussenkomst: Banken.
Organismes de financement ou particuliers	2,389,254	2,780,321	3,468,454	338,163	396,941	557,673	Financieringsorganismen of particulieren.
Total	6,964,344	7,734,991	8,821,805	918,198	1,005,568	1,248,188	Totaal.

Commerce extérieur par sections de marchandises.

A. Importations. — A. Invoer.

SECTIONS DE MARCHANDISES	Quantités — Hoeveelheden (1,000 kg)			Valeur — Waarde (1,000 F)		
	1955	1956	1957	1955	1956	1957
Animaux vivants et produits du règne animal	213,701	228,421	242,678	4,086,198	4,154,728	4,371,233
Produits du règne végétal	2,589,179	3,002,460	2,926,997	13,301,679	16,384,096	15,315,253
Corps gras, graisses, huiles et produits de leur dissolution, graisses alimentaires élaborées, cires d'origine animale ou végétale	172,942	146,157	132,925	2,114,624	1,855,451	1,811,772
Produits des industries alimentaires; boissons, liquides alcooliques et vinaigres; tabac	637,089	731,815	816,075	5,920,812	6,389,022	7,014,567
Produits minéraux	39,058,394	43,224,537	44,994,442	24,317,484	29,392,707	33,388,205
Produits chimiques et pharmaceutiques; couleurs et vernis; parfumerie; savon; bougies et similaires; colles et gélatines; explosifs; engrais	2,037,873	2,379,773	2,434,994	8,116,595	9,244,629	10,601,937
Peaux, cuirs, pelleteries et ouvrages de ces matières	27,829	27,024	27,650	1,791,157	1,923,628	1,946,160
Caoutchouc et ouvrages en caoutchouc	44,652	44,885	44,932	1,876,526	1,897,333	1,833,829
Bois, liège et ouvrages de ces matières; ouvrages en matière à tresser	1,245,736	1,135,640	1,212,343	4,086,041	3,688,691	4,083,989
Papier et ses applications	448,841	463,392	510,653	4,639,107	4,858,315	5,517,525
Matières textiles et ouvrages de ces matières	600,174	639,779	661,609	19,615,579	20,816,080	23,659,816
Chaussures, chapeaux, parapluies et parasols, articles de mode	3,947	4,172	4,685	476,868	525,422	627,212
Ouvrages en pierres et autres matières minérales; produits céramiques; verre et ouvrages en verre	379,126	369,933	385,967	1,592,763	1,795,829	1,976,750
Perles fines, pierres précieuses, métaux précieux et ouvrages de ces matières; monnaies	51	72	148	5,864,223	6,280,308	6,661,061
Métaux communs et ouvr. de ces métaux	1,495,319	1,934,257	1,687,619	18,196,641	22,539,124	19,761,280
Machines et appareils; matériel électrique	183,435	238,730	198,077	15,143,271	18,561,785	18,424,805
Matériel de transport	241,553	269,244	273,206	8,041,716	10,177,845	10,971,206
Instruments et appareils scientifiques et de précision; horlogerie; instruments de musique	4,815	5,514	5,675	1,528,571	1,660,205	1,857,473
Armes et munitions	2,542	2,554	3,410	373,394	217,346	291,675
Marchandises et produits divers non compris ailleurs	8,328	9,961	12,150	907,542	1,086,415	1,301,756
Objets d'art et de collection	550	548	614	73,089	82,193	113,521
Marchandises non relevées dans les sections précédentes	238	425	429	78,552	93,212	91,001
<i>Total :</i>	49,396,312	54,859,294	56,577,278	142,202,432	163,624,364	171,622,026

Buitenlandse handel naar afdelingen van goederen.

B. Exportations. — B. Uitvoer.

Quantités — Hoeveelheden (1,000 kg)			Valeur — Waarde (1,000 F)			AFDELINGEN VAN GOEDEREN
1955	1956	1957	1955	1956	1957	
109,202	99,125	88,083	1,107,289	1,523,823	1,475,217	Levende dieren en producten van het dierenrijk.
600,086	527,002	396,598	2,775,972	3,299,565	2,862,430	Producten van het plantenrijk.
						Vetstoffen, vetten, oliën en hun dissociatieproducten; bewerkte spijsvetten; was van dierlijke of van plantaardige oorsprong.
93,950	85,150	82,641	1,325,496	1,276,857	1,201,809	Producten van de voedingsnijverheid; dranken, alcoholhoudende vloeistoffen en azijn; tabak.
242,462	312,753	228,147	2,159,720	2,668,160	2,524,586	Minerale producten.
16,739,983	15,689,978	14,601,602	11,984,769	12,385,447	13,240,993	Chemische en pharmaceutische producten; verf en vernissen; reukwerk; zeep, kaarsen en dergelijke; lijm en gelatine; springstoffen; meststoffen.
3,593,319	3,902,412	4,073,905	10,528,987	11,657,448	12,555,440	Huiden, leder, pelerijen en werken daarvan.
23,794	21,775	18,868	1,117,473	1,159,693	1,078,440	Rubber en rubberwaren.
17,913	22,298	20,485	874,381	1,063,625	941,966	Hout en houtwaren, kurk en kurkwaren. vlechtwerk.
359,173	368,416	352,451	906,229	1,092,641	1,128,881	Papier en papierwaren.
158,662	176,299	197,280	2,032,416	2,402,093	2,637,413	Textielstoffen en textielwaren.
380,149	396,142	382,166	23,327,189	25,364,640	26,362,865	Schoeisels, hoeden, regen- en zonneschermen, modewaren.
1,750	1,948	1,775	280,766	320,988	344,488	Werken van steen en van andere minerale producten; ceramiekwaren, glas en glaswaren.
747,925	831,618	684,377	4,466,025	5,140,731	4,707,702	Echte parels, edelstenen, edele metalen en werken daarvan; munten.
110	151	139	5,931,426	7,343,432	6,406,700	Onedele metalen en werken daarvan.
6,479,703	6,943,758	6,859,948	50,078,671	59,139,359	57,930,261	Mach. en toestellen, electrotechn. materieel.
140,213	154,653	149,545	9,356,817	10,691,481	12,252,339	Vervoermaterieel.
208,850	199,778	162,846	6,053,265	7,270,804	6,755,145	Wetenschappelijke instrumenten en toestellen; precisieinstrumenten en toestellen; horlogemakerswerk; muziekinstrumenten.
1,309	2,315	2,468	422,689	506,108	541,664	Wapens en munitie.
11,911	5,176	5,660	2,246,163	1,377,556	1,814,855	Allerlei goederen en producten niet elders onder begrepen.
4,943	5,537	6,315	400,076	485,424	565,197	Kunstwerken en voorwerpen voor verzamelingen.
70	127	225	38,860	55,964	92,622	Goederen, welke niet in bovenvermelde secties opgenomen werden.
654,514	837,618	630,187	1,546,736	1,897,882	1,880,736	
30,569,988	30,584,028	28,945,709	138,961,415	158,123,721	159,301,749	<i>Totaal</i>

Commerce extérieur - Buitenlandse handel

Importations d'après les divisions de la classification type du commerce international.
Invoer volgens de afdelingen van de type-classificatie voor de internationale handel.

SECTIONS DIVISIONS	Quantités - Hoeveelheden (1,000 kg)				Valeur - Waarde (1,000 F)				SECTIES AFDELINGEN
	1955		1956		1955		1956		
	1955	1956	1955	1956	1955	1956	1955	1956	
SECTION 0. - PRODUITS ALIMENTAIRES.									SECTIE 0. - VOEDINGSWAREN.
00. Animaux vivants, destinés principalement à l'alimentation	3,729	6,394	6,079	83,073	141,752	132,190	00. Levende dieren, hoofdzakelijk bestemd voor voeding.		
01. Viandes et produits à base de viande	16,722	24,457	35,229	574,264	782,337	1,054,067	01. Vlees en uit of met vlees bereide producten.		
02. Produits laitiers, œufs et miel	69,949	67,121	67,659	2,345,372	2,132,139	2,159,355	02. Zuivelproducten, eieren en honig.		
03. Poissons et produits à base de poisson	68,091	76,825	79,093	1,007,186	1,185,998	1,209,623	03. Vis en uit of met vis bereide producten.		
04. Céréales et produits à base de céréales	1,777,580	2,170,158	2,013,060	6,074,801	7,642,483	6,641,887	04. Graan en uit graan bereide producten.		
05. Fruits et légumes	461,213	458,615	503,108	3,372,250	3,777,819	4,462,046	05. Fruit en groenten.		
06. Sucre et préparations à base de sucre	84,000	74,564	109,858	405,030	441,437	664,253	06. Suiker en uit of met suiker bereide producten.		
07. Café, thé, cacao, épices et produits dérivés	64,545	83,463	71,893	3,624,856	4,150,484	3,605,489	07. Koffie, thee, cacao, specerijen en fabricaten daarvan.		
08. Nourriture destinée aux animaux (à l'exception des céréales)	511,691	441,043	493,823	1,406,009	1,268,833	1,276,782	08. Producten bestemd voor de voeding der dieren (behalve graan).		
09. Préparations alimentaires diverses	13,560	12,598	13,456	168,529	156,080	196,031	09. Diverse bereide voedingswaren.		
Total de la section 0 ..	3,071,080	3,415,238	3,393,257	19,061,370	21,679,362	21,401,723	Totaal van de sectie 0.		
SECTION 1. - BOISSONS ET TABACS.									SECTIE 1. - DRANKEN EN TABAK.
11. Boissons	94,879	185,348	242,461	1,082,704	1,183,522	1,334,069	11. Dranken.		
12. Tabacs et tabacs manufacturés	22,567	23,313	26,065	1,046,377	1,105,839	1,242,992	12. Tabak en tabaksproducten.		
Total de la section 1 ..	117,446	208,661	268,527	2,129,081	2,289,361	2,577,061	Totaal van de sectie 1.		
SECTION 2. - MATIERES BRUTES NON COMESTIBLES, CARBURANTS NON COMPRIS.									SECTIE 2. - NIET EETBARE GRONDSTOFFEN, BEHALVE BRANDSTOFFEN.
21. Cuir, peaux et pelleteries non apprêtées	23,127	22,152	22,099	863,074	937,397	885,797	21. Huiden, vellen en pelterijen, onbereid.		
22. Graines, noix et amandes oléagineuses	137,367	215,254	203,783	928,702	1,601,181	1,489,511	22. Oliehoudende zaden, noten en pitten.		
23. Caoutchouc brut, y compris le caoutchouc synthétique et le caoutchouc régénéré	29,441	28,364	29,415	953,243	851,705	843,829	23. Ruwe rubber, synthetische en geregeneerde rubber inbegrepen.		
24. Bois, bois d'œuvre et liège	1,204,500	1,089,788	1,162,829	3,208,825	2,735,002	3,040,119	24. Hout en kurk.		
25. Pâte à papier et déchets de papier	204,707	216,770	219,659	1,271,365	1,303,024	1,373,045	25. Papierstof en papierafval.		
26. Fibres textiles (non transformées en fils ou en tissus) et déchets de fibres textiles	543,415	580,083	593,566	13,158,708	14,098,795	15,571,900	26. Textielvezels (niet verwerkt tot draden, garens of weefsels), afval van textielvezels.		
27. Engrais bruts et minéraux bruts, à l'exception du charbon, du pétrole et des pierres précieuses	8,766,423	9,732,364	10,281,736	2,720,975	3,082,936	3,228,502	27. Ruwe meststoffen en ruwe minerale producten, behalve steenkool, petroleum en edelstenen.		

28. Minerais métallifères et déchets de métaux	16,277,484	17,346,734	17,475,248	8,703,033	10,964,350	10,403,600
29. Matières brutes, non comestibles d'origine animale ou végétale, n. d. a.	92,227	96,580	105,755	895,395	971,948	999,360
<i>Total de la section 2</i> ...	27,278,691	29,328,089	30,094,090	32,703,320	36,546,338	37,835,663
SECTION 3. - COMBUSTIBLES MINÉRAUX, LUBRIFIANTS ET PRODUITS CONNEXES.						
31. Combustibles minéraux, lubrifiants et produits connexes	14,943,987	17,504,214	18,480,500	14,492,111	18,229,696	22,179,572
<i>Total de la section 3</i> ...	14,943,987	17,504,214	18,480,500	14,492,111	18,229,696	22,179,572
SECTION 4. - HUILES ET GRAISSES D'ORIGINE ANIMALE OU VÉGÉTALE.						
41. Huiles, graisses d'origine animale ou végétale et produits dérivés (huiles essentielles non comprises)	160,580	134,532	120,833	1,964,029	1,716,738	1,650,584
<i>Total de la section 4</i> ...	160,580	134,532	120,833	1,964,029	1,716,738	1,650,584
SECTION 5. - PRODUITS CHIMIQUES.						
51. Éléments chimiques et composés	313,051	374,778	359,200	2,222,247	2,498,108	2,678,673
52. Goudron minéral et produits chimiques bruts dérivés du charbon, du pétrole et du gaz naturel	41,295	47,557	46,248	151,918	162,119	156,683
53. Produits pour teinture, tannage et colorants	44,290	50,177	54,649	870,208	937,483	1,030,629
54. Produits médicaux et pharmaceutiques	3,366	3,864	4,944	1,079,797	1,243,861	1,871,287
55. Huiles essentielles et produits utilisés en parfumerie; préparations pour la toilette, produits d'entretien et détergents	26,795	25,749	18,688	699,146	663,927	533,969
56. Engrais manufacturés	973,242	1,156,474	1,151,088	1,128,506	1,468,329	1,780,172
59. Explosifs, matières et produits chimiques divers	77,231	85,524	90,135	1,589,309	1,814,279	1,998,475
<i>Total de la section 5</i> ...	1,479,270	1,744,123	1,724,952	7,741,131	8,788,106	10,049,888
SECTION 6. - ARTICLES MANUFACTURÉS CLASSÉS PRINCIPALEMENT D'APRÈS LA MATIÈRE PREMIÈRE.						
61. Cuir, articles manufacturés en cuir, n. d. a. et fourrures apprêtées	4,490	4,620	5,236	765,830	811,100	864,192
62. Caoutchouc manufacturé, n. d. a.	15,045	16,363	15,333	913,682	1,036,721	979,370
63. Articles manufacturés en bois et en liège (à l'exception des meubles)	34,377	38,199	41,085	590,449	623,198	651,151
64. Papier, carton et articles manufacturés en papier, carton ou pâte de bois	225,633	226,313	268,387	2,454,389	2,576,649	3,065,651
65. Filés, tissus, articles textiles façonnés et produits connexes (autres que les vêtements et les chaussures)	54,451	57,076	64,694	5,295,262	5,485,391	6,563,856

28. Ertsen en afval van metalen.
29. Grondstoffen van dierlijke of plantaardige oorsprong, n. e. g.

Totaal van de sectie 2.

SECTIE 3. - MINÉRALE BRANDSTOFFEN, SMEERMIDDELEN EN DERGELIJKE PRODUCTEN.

31. Minerale brandstoffen, smeermiddelen en dergelijke producten.

Totaal van de sectie 3.

SECTIE 4. - OLIËN EN VETTEN VAN DIERLIJKE OF PLANTAARDIGE OORSPRONG.

41. Oliën en vetten van dierlijke of plantaardige oorsprong (etherische oliën niet inbegrepen).

Totaal van de sectie 4.

SCHIEKUNDIGE PRODUCTEN.

51. Scheikundige elementen en samenstellingen.

52. Minerale teer en ruwe scheikundige producten uit steenkool, petroleum en natuurgas.

53. Verf, looi- en kleurstoffen.

54. Geneeskrachtige en pharmaceutische producten.

55. Etherische oliën en reukstoffen, parafumieren en cosmetische artikelen; preparaten voor toilet, onderhoud en reiniging.

56. Kunstmatige meststoffen.

59. Springstoffen en diverse scheikundige producten.

Totaal van de sectie 5.

SECTIE 6. - FABRIKATEN, HOOFDZAKELIJK GERANGSCHIKT VOLGENS DE GRONDSTOF.

61. Leder, lederenwaren, n. e. g. en bereide pelerijen.

62. Rubberwaren, n. e. g.

63. Hout- en kurkwaren (behalve meubels).

64. Papier, karton en voorwerpen vervaardigd uit papier, karton of papierstof.

65. Garen, weefsels, afgewerkte textielwaren (behalve kleding en schoeisel).

Commerce extérieur (suite). - Buitenlandse handel (vervolg).

Importations d'après les divisions de la classification type du commerce international.
Invoer volgens de afdelingen van de type-classificatie voor de internationale handel.

SECTIONS DIVISIONS	Quantités - Hoeveelheden (1,000 kg)			Valeur - Waarde (1,000 F)			SECTIES AFDELINGEN
	1955	1956	1957	1955	1956	1957	
	66. Articles minéraux non métalliques, manufacturés, n. d. a. 67. Argent, platine, pierres précieuses et bijoux..... 68. Métaux communs..... 69. Articles manufacturés en métal.....	396,504 90 1,035,719 68,922	391,525 121 1,116,266 75,142	411,313 171 1,046,024 78,189	1,582,167 5,209,681 13,700,786 3,041,806	1,818,193 6,337,037 16,403,293 3,348,441	
<i>Total de la section 6 ...</i>	1,835,231	1,925,625	1,930,433	33,554,052	38,440,023	38,299,769	<i>Total van de sectie 6.</i>
SECTION 7. - MACHINES ET MATÉRIEL DE TRANSPORT. 71. Machines, à l'exception des machines électriques..... 72. Machines électriques et appareils accessoires..... 73. Matériel de transport.....	157,375 34,055 233,355	205,202 39,194 260,546	163,578 39,323 267,181	11,092,790 4,340,221 7,587,567	13,635,677 5,159,677 9,721,479	13,356,486 5,245,554 10,542,917	71. Machines, behalve elektrische machines. 72. Electrische machines en toestellen. 73. Vervoermaterieel.
<i>Total de la section 7 ...</i>	424,785	504,942	470,082	23,020,578	28,516,833	29,144,957	<i>Total van de sectie 7.</i>
SECTION 8. - ARTICLES MANUFACTURÉS DIVERS. 81. Bâtements préfabriqués; appareils sanitaires, appareillage de plomberie, de chauffage et d'éclairage..... 82. Meubles et articles d'ameublement..... 83. Articles de voyage, sacs à main et articles similaires..... 84. Vêtements..... 85. Chaussures..... 86. Instruments professionnels, scientifiques et de contrôle; appareils et fournitures de photographie et d'optique, montres et horloges..... 89. Articles manufacturés divers, n. d. a.	11,094 8,806 949 2,392 3,633 3,124 32,825	12,622 9,654 1,044 2,710 3,812 3,369 36,954	13,529 11,015 1,097 3,424 4,278 3,456 42,633	319,412 375,789 121,862 1,289,190 385,927 1,330,845 2,526,134	352,658 425,841 131,324 1,363,901 431,429 1,377,069 2,868,526	402,828 504,496 149,815 1,649,041 533,220 1,484,507 3,398,262	81. Montagegebouwen, sanitaire toestellen, loodgieterswerk, verwarmings- en verlichtingstoestellen. 82. Meubelen en toebehoren. 83. Reisaartikelen, handtassen en dergelijke. 84. Klederen. 85. Schoeisel. 86. Professionele instrumenten, wetenschappelijke- en controleinstrumenten, fotografische en optische toestellen en benodigdheden, uurwerken. 89. Diverse fabriekaten, n. e. g.
<i>Total de la section 8 ...</i>	62,823	70,165	79,430	6,349,159	6,950,748	8,122,169	<i>Total van de sectie 8.</i>
SECTION 9. - MARCHANDISES DIVERSES, N. D. A. 91. Colis postaux et provisions de bord, marchandises diverses..... 92. Animaux vivants non destinés à l'alimentation..... 94. Or et monnaies.....	238 22,168 13	425 23,280 (1)	429 14,745 (1)	78,552 382,624 726,425	93,212 373,947 (1)	91,001 269,639 (1)	91. Postpakketten en scheepsvoorraad, diverse goederen. 92. Levende dieren, niet bestemd voor de voeding. 94. Goud en munt.
<i>Total de la section 9 ...</i>	22,419	23,705	15,174	1,187,601	467,159	360,640	<i>Total van de sectie 9.</i>
<i>Total général</i>	49,396,312	54,859,294	56,577,278	142,202,432	163,624,364	171,622,026	<i>Algemeen totaal.</i>

(1) A partir de l'année 1956, l'or brut et mi-ouvré ainsi que les monnaies d'or et d'argent n'ayant pas cours légal, ne sont plus repris dans la statistique du commerce extérieur.

Vanaf het jaar 1956 zijn ruw- en halfbewerkt goud, alsmede gouden en zilveren munten, die niet wettelijk meer in omloop zijn, niet meer in de statistiek van de buitenlandse handel opgenomen.

Exportations d'après les divisions de la classification type du commerce international.
 Uitvoer volgens de afdelingen van de type-classificatie voor de internationale handel.

SECTIONS DIVISIONS	Quantités - Hoeveelheden (1,000 kg)				Valeur - Waarde (1,000 F)				SECTIES AFDELINGEN
	1955		1956		1955		1956		
	1955	1956	1957	1957	1955	1956	1957	1957	
SECTION 0. - PRODUITS ALIMENTAIRES.									SECTIE 0. - VOEDINGSWAREN.
00. Animaux vivants, destinés principalement à l'alimentation	4,498	7,509	5,854	94,483	158,414	125,233	00. Levende dieren, hoofdzakelijk bestemd voor voeding.		
01. Viandes et produits à base de viande ..	18,757	22,404	15,909	463,347	552,539	402,393	01. Vlees en uit of met vlees bereide producten.		
02. Produits laitiers, œufs et miel	56,599	44,223	44,140	272,196	448,403	609,267	02. Zuivelproducten, eieren en honig.		
03. Poissons et produits à base de poisson.	19,266	15,245	12,939	202,624	252,266	231,737	03. Vis en uit of met vis bereide producten.		
04. Céréales et produits à base de céréales..	76,966	138,075	126,838	619,494	927,372	955,020	04. Graan en uit graan bereide producten.		
05. Fruits et légumes	406,325	311,558	211,510	1,580,598	1,900,037	1,403,077	05. Fruit en groenten.		
06. Sucre et préparations à base de sucre ..	112,413	148,382	92,934	786,921	982,490	837,058	06. Suiker en uit of met suiker bereide producten.		
07. Café, thé, cacao, épices et produits dérivés	4,293	6,557	8,251	235,381	299,965	396,292	07. Koffie, thee, cacao, specerijen en fabricaten daarvan.		
08. Nourriture destinée aux animaux (à l'exception des céréales)	135,828	126,708	88,352	437,535	462,059	361,274	08. Producten bestemd voor de voeding der dieren (behalve graan).		
09. Préparations alimentaires diverses	19,547	16,835	23,233	288,947	228,651	343,414	09. Diverse bereide voedingswaren.		
<i>Total de la Section 0 ...</i>	854,492	837,496	629,960	4,981,526	6,212,196	5,664,765	<i>Totaal van de sectie 0.</i>		
SECTION 1. - BOISSONS ET TABACS.									SECTIE 1. - DRANKEN EN TABAK.
11. Boissons	20,117	24,055	23,345	93,580	122,047	133,826	11. Dranken.		
12. Tabacs et tabacs manufacturés	1,458	1,901	2,620	141,747	184,470	282,920	12. Tabak en tabaksproducten.		
<i>Total de la section 1 ...</i>	21,575	25,956	25,964	235,327	306,517	416,746	<i>Totaal van de sectie 1.</i>		
SECTION 2. - MATIERES BRUTES NON COMESTIBLES, CARBURANTS NON COMPRIS.									SECTIE 2. - NIET EETBARE GRONDSTOFFEN, BEHALVE BRANDSTOFFEN.
21. Cuir, peaux et pelleteries non apprêtés	21,380	19,019	16,201	427,773	384,855	311,486	21. Huiden, vellen en pelterijen, onbereid.		
22. Graines, noix et amandes oléagineuses.	6,770	6,306	6,858	61,346	56,820	54,046	22. Oliehoudende zaden, noten en pitten.		
23. Caoutchouc brut, y compris le caoutchouc synthétique et le caoutchouc régénéré	3,318	4,907	4,924	48,261	81,935	90,465	23. Ruwe rubber, synthetische en geregenereerde rubber inbegrepen.		
24. Bois, bois d'œuvre et liège	336,916	335,577	317,048	595,970	648,863	600,089	24. Hout en kurk.		
25. Pâte à papier et déchets de papier	42,307	41,413	38,836	140,513	132,127	113,528	25. Papierstof en papierafval.		
26. Fibres textiles (non transformées en fils, en fils ou en tissus) et déchets de fibres textiles	183,308	189,978	178,646	7,091,006	7,282,522	7,428,884	26. Textielvezels (niet verwerkt tot draden, garens of weefsels), afval van textielvezels.		
27. Engrais bruts et minéraux bruts, à l'exception du charbon, du pétrole et des pierres précieuses	3,459,576	4,233,676	4,128,274	666,485	843,316	874,356	27. Ruwe meststoffen en ruwe minerale producten, behalve steenkool, petroleum en edelstenen.		

Commerce extérieur (suite). - Buitenlandse handel (vervolg).

Exportations d'après les divisions de la classification type du commerce international.
 Uitvoer volgens de afdelingen van de type-classificatie voor de internationale handel.

SECTIONS DIVISIONS	Quantités - Hoeveelheden (1,000 kg)			Valeur - Waarde (1,000 F)			SECTIES AFDELINGEN
	1955	1956	1957	1955	1956	1957	
28. Minerais métallifères et déchets de métaux	806,296	1,005,211	852,050	712,600	610,459	705,009	28. Ertsen en afval van metalen.
29. Matières brutes, non comestibles d'origine animale ou végétale, n. d. a.	39,007	44,749	46,331	701,530	843,515	838,851	29. Grondstoffen van dierlijke of plantaardige oorsprong, n. e. g.
<i>Total de la section 2 ...</i>	4,898,878	5,380,836	5,589,168	10,445,484	10,384,412	11,016,714	<i>Totaal van de sectie 2.</i>
SECTION 3. - COMBUSTIBLES MINÉRAUX, LUBRIFIANTS ET PRODUITS CONNEXES.	10,233,749	8,451,713	7,601,838	9,343,767	9,685,187	10,376,223	SECTION 3. - MINÉRALE BRANDSTOFFEN, SMEERMIDDELEN EN DERGELIJKE PRODUCTEN.
31. Combustibles minéraux, lubrifiants et produits connexes	10,233,749	8,451,713	7,601,838	9,343,767	9,685,187	10,376,223	31. Minerale brandstoffen, smeermiddelen en dergelijke producten.
<i>Total de la section 3 ...</i>	10,233,749	8,451,713	7,601,838	9,343,767	9,685,187	10,376,223	<i>Totaal van de sectie 3.</i>
SECTION 4. - HUILES ET GRAISSES D'ORIGINE ANIMALE OU VÉGÉTALE.	79,602	72,518	63,537	1,098,822	1,084,115	921,059	SECTION 4. - OLIE EN VETTEN VAN DIERLIJKE OF PLANTAARDIGE OORSPRONG.
41. Huiles, graisses d'origine animale ou végétale et produits dérivés (huiles essentielles non comprises)	79,602	72,518	63,537	1,098,822	1,084,115	921,059	41. Oliën en vetten van dierlijke of plantaardige oorsprong (etherische oliën niet inbegrepen).
<i>Total de la section 4.</i>	79,602	72,518	63,537	1,098,822	1,084,115	921,059	<i>Totaal van de sectie 4.</i>
SECTION 5. - PRODUITS CHIMIQUES.	596,868	551,466	531,154	2,229,442	2,434,126	2,227,821	SECTION 5. - SCHEIKUNDIGE PRODUCTEN.
51. Éléments chimiques et composés	68,389	65,260	73,965	212,565	208,287	341,357	51. Scheikundige elementen en samenstellingen.
52. Goudron minéral et produits chimiques bruts dérivés du charbon, du pétrole et du gaz naturel	68,498	71,835	68,562	280,229	284,304	301,724	52. Minerale teer en ruwe scheikundige producten uit steenkool, petroleum en natuurgas.
53. Produits pour teinture, tannage et colorants	1,808	2,528	2,589	610,321	784,665	924,204	53. Verf-, looi- en kleurstoffen.
54. Produits médicaux et pharmaceutiques	12,643	14,852	14,433	280,852	324,761	333,464	54. Geneeskrachtige en farmacologische producten.
55. Huiles essentielles et produits utilisés en parfumerie; préparations pour la toilette, produits d'entretien et détergents.	2,866,886	3,215,154	3,404,280	4,601,109	5,059,025	5,549,413	55. Etherische oliën en reukstoffen, parfumeriën en cosmetische artikelen; preparaten voor toilet, onderhoud en reiniging.
59. Explosifs, matières et produits chimiques divers	63,391	59,505	53,455	1,152,355	1,149,766	1,333,563	56. Kunstmatische meststoffen. 59. Springstoffen en diverse scheikundige producten.
<i>Total de la section 5 ...</i>	3,678,483	3,980,600	4,148,437	9,366,873	10,244,934	11,011,546	<i>Totaal van de sectie 5.</i>
SECTION 6. - ARTICLES MANUFACTURÉS CLASSES PRINCIPALEMENT D'APRÈS LA MATIÈRE PREMIÈRE.	2,633	2,982	2,845	574,385	630,483	627,533	SECTION 6. - FABRIKATEN, HOOFDZAKELIJK GERANGSCHIKT VOLGENS DE GRONDSTOF.
61. Cuir, articles manufacturés en cuir, n. d. a. et fourrures apprêtées	2,633	2,982	2,845	574,385	630,483	627,533	61. Leder, lederwaren, n. e. g. en bereide pelerijen.

62. Caoutchouc manufacturé, n. d. a.	14,194	16,957	15,176	812,588	968,519	838,774
63. Articles manufacturés en bois et en liège (à l'exception des meubles)	20,866	30,714	32,865	244,206	347,478	370,425
64. Papier, carton et articles manufacturés en papier, carton ou pâte de bois ...	100,243	115,725	136,834	1,132,647	1,337,293	1,521,070
65. Filés, tissus, articles textiles façonnés et produits connexes (autres que les vêtements et les chaussures)	192,765	200,535	197,511	14,775,172	16,032,680	16,888,533
66. Articles minéraux non métalliques, manufacturés, n. d. a.	3,022,471	2,813,958	2,734,894	5,773,123	6,335,722	5,968,083
67. Argent, platine, pierres précieuses et bijoux	84	126	132	5,761,262	7,342,841	6,407,393
68. Métaux communs	6,048,539	6,594,322	6,430,415	45,200,098	54,259,071	52,545,835
69. Articles manufacturés en métal	331,729	288,708	312,789	6,489,893	5,673,303	6,458,209
Total de la section 6 ...	9,733,524	10,064,027	9,863,461	80,763,374	92,927,390	91,625,855
SECTION 7. - MACHINES ET MATÉRIEL DE TRANSPORT.						
71. Machines, à l'exception des machines électriques	92,112	103,997	105,197	5,063,401	5,899,216	7,214,040
72. Machines électriques et appareils accessoires	48,438	51,857	45,232	4,308,016	4,876,020	5,129,167
73. Matériel de transport	214,798	208,597	172,472	6,116,526	7,360,077	6,865,631
Total de la section 7 ...	355,348	364,451	322,901	15,487,943	18,135,313	19,208,838
SECTION 8. - ARTICLES MANUFACTURÉS DIVERS.						
81. Bâtiments préfabriqués; appareils sanitaires, appareillage de plomberie, de chauffage et d'éclairage	13,634	13,634	11,488	223,596	239,940	236,129
82. Meubles et articles d'ameublement ...	2,554	3,625	3,212	107,241	151,698	192,212
83. Articles de voyage, sacs à main et articles similaires	92	108	141	26,539	32,321	34,409
84. Vêtements	4,332	5,947	6,350	1,647,217	2,266,303	2,263,233
85. Chaussures	1,436	1,556	1,369	173,452	201,026	220,678
86. Instruments professionnels, scientifiques et de contrôle; appareils et fournitures de photographie et d'optique, montres et horloges	11,101	12,436	13,470	1,929,644	2,044,135	2,262,670
89. Articles manufacturés divers, n. d. a. ...	26,519	31,352	34,132	1,385,877	1,782,598	1,945,032
Total de la section 8 ...	59,668	68,658	70,161	5,493,566	6,718,021	7,154,363
SECTION 9. - MARCHANDISES DIVERSES, N. D. A.						
91. Colis postaux et provisions de bord, marchandises diverses	654,514	837,618	630,187	1,546,736	1,897,882	1,880,736
92. Animaux vivants non destinés à l'alimentation	128	155	95	24,265	27,754	24,904
94. Or et monnaies	27	— (1)	— (1)	173,732	— (1)	— (1)
Total de la section 9 ...	654,669	837,773	630,282	1,744,733	1,925,636	1,905,640
Total général	30,569,988	30,584,028	28,945,709	138,961,415	158,123,721	159,301,749

(1) A partir de l'année 1956, l'or brut et mi-ouvré ainsi que les monnaies d'or et d'argent n'ayant pas cours légal, ne sont plus repris dans la statistique du commerce extérieur.

(1) Vanaf het jaar 1956 zijn ruw en halfbewerkt goud, alamede gouden en zilveren munten, die niet wettelijk meer in omloop zijn, niet meer in de statistiek van de buitenlandse handel opgenomen.

62. Rubberwaren, n. e. g.

63. Hout- en kurkwaren (behalve meubels).

64. Papier, karton en voorwerpen vervaardigd uit papier, karton of papierstof.

65. Garens, weefsels, afgewerkte textielwaren (behalve kleding en schoeisel).

66. Fabrikaten van niet metaalhoudende mineralen, n. e. g.

67. Zilver, platina, edelstenen en juwelen.

68. Onedele metalen.

69. Metaalwaren, n. e. g.

Totaal van de sectie 6.

SECTION 7. - MACHINES EN VERVOERMATERIEEL.

71. Machines, behalve elektrische machines.

72. Elektrische machines en toestellen.

73. Vervoermaterieel.

Totaal van de sectie 7.

SECTION 8. - DIVERSE FABRIKATEN.

81. Montagegebouwen, sanitaire toestellen, loodgieterswerk, verwarmings- en verlichtingstoestellen.

82. Meubelen en toebehoren.

83. Reisketenen, handtassen en dergelijke.

84. Klederen.

85. Schoeisel.

86. Professionele instrumenten, wetenschappelijke- en controleinstrumenten, fotografische en optische toestellen en benodigdheden, uurwerken.

89. Diverse fabrikaten, n. e. g.

Totaal van de sectie 8.

SECTION 9. - DIVERSE GOEDEREN, N.E.C.

91. Postpakketten en scheepsvorraad, diverse goederen.

92. Levende dieren, niet bestemd voor de voeding.

94. Goud en munt.

Totaal van de sectie 9.

Algemeen totaal.

Chiffres totaux des importations et exportations Totaalcijfers van in- en uitvoer

ANNÉES - JAREN	IMPORTATIONS - INVOER			EXPORTATIONS - UITVOER		
	Poids Gewicht	Valeur - Waarde		Poids Gewicht	Valeur - Waarde	
	1,000,000 kg	1,000,000 F	1,000,000 F or gouden F (1)	1,000,000 kg	1,000,000 F.	1,000,000 F or gouden F
1831	—	90	90	—	97	97
1840	—	206	206	—	140	140
1850	—	222	222	—	210	210
1860	—	517	517	—	470	470
1870	—	921	921	—	690	690
1880	—	1,681	1,681	—	1,217	1,217
1890	—	1,672	1,672	—	1,437	1,437
1900	—	2,216	2,216	—	1,923	1,923
1910	26,700	4,265	4,265	19,103	3,407	3,407
1913	32,656	5,050	5,050	20,885	3,716	3,716
1920	13,347	12,942	4,871	10,613	8,862	3,336
1925	33,265	17,881	4,399	20,924	14,807	3,643
1930	42,227	31,094	4,481	23,768	26,159	3,770
1935	30,590	17,446	1,810	20,300	16,126	1,673
1939	29,734	19,811	2,056	21,856	21,934	2,276
1945	7,596	13,763	961	1,453	3,986	278
1946	21,030	57,184	3,994	7,454	29,836	2,084
1947	27,865	85,559	5,976	12,844	61,655	4,306
1948	29,190	87,518	6,112	15,100	74,121	5,177
1949	27,565	81,858	5,523	14,547	80,092	5,403
1950	29,814	97,835	5,989	16,376	82,823	5,070
1951	38,337	127,517	7,807	20,276	132,671	8,122
1952	38,885	123,023	7,531	20,337	122,550	7,502
1953	39,563	121,128	7,415	24,661	112,966	6,916
1954	44,238	127,493	7,805	25,411	115,174	7,051
1955	49,396	142,202	8,706	30,570	138,961	8,507
1956	54,859	163,624	10,017	30,584	158,124	9,680
1957	56,577	171,622	10,507	28,946	159,302	9,752

(1) Valeur du franc par rapport au franc or de 1914 = 1 — 1925 : 0,246009 — 1926 : 0,166362 — 1926 à 1935 : 0,144123 — 1935 à 1944 : 0,103769 — Septembre 1944-21 septembre 1949 : 0,069841. — A partir du 22 septembre 1949 : 0,0612195.

(1) Waarde van de frank tegenover de gouden frank van 1914 = 1. — 1925 : 0,246009 — 1926 : 0,166362 — 1926 tot 1935 : 0,144123 — 1935 tot 1944 : 0,103769. — september 1944 - 21 september 1949 : 0,069841. — Vanaf 22 September 1949 : 0,0612195.

Commerce extérieur par pays. - Buitenlandse handel volgens landen.

i. Importations. — I. Invoer.

PAYS DE PROVENANCE	Quantités — Hoeveelheden (1,000 kg)			Valeur — Waarde (1,000 F)			LANDEN VAN HERKOMST
	1955	1956	1957	1955	1956	1957	
Allem. occidentale..	7,616,105	8,097,804	8,471,110	19,702,662	24,339,808	26,729,784	West-Duitsland.
Allem. orientale ...	136,187	102,546	95,277	321,810	373,414	420,588	Oost-Duitsland.
Autriche	60,086	62,210	64,184	663,698	793,852	838,824	Oostenrijk.
Bulgarie	1,995	10,356	4,613	22,755	60,094	44,206	Bulgarije.
Danemark	39,284	47,497	54,191	598,844	722,102	722,173	Denemarken.
Espagne	443,477	458,071	298,295	893,869	764,446	736,860	Spanje.
Finlande	460,380	507,226	513,476	1,530,473	1,694,656	1,772,714	Finland.
France et Sarre	16,333,969	16,908,453	17,002,999	17,692,536	19,482,201	20,427,673	Frankrijk enSaargeb.
Grèce	17,037	12,014	11,259	106,644	119,518	123,754	Griekenland.
Hongrie (Rép. pop.)	25,416	6,765	6,495	169,092	143,777	138,894	Hongarije (Volksrep.)
Irlande	18,717	24,405	22,572	252,036	292,090	226,355	Ierland.
Italie	128,452	120,387	185,849	2,188,137	2,359,544	3,235,976	Italië.
Norvège	173,755	185,857	210,776	1,007,736	1,264,497	1,583,906	Noorwegen.
Pays-Bas	8,091,236	9,178,884	10,335,422	18,810,873	21,362,687	24,302,265	Nederland.
Pologne	49,331	94,493	87,582	207,643	309,547	233,791	Polen.
Portugal	181,500	200,056	145,615	546,984	628,037	558,282	Portugal.
Royaume-Uni	929,980	1,122,770	1,162,556	12,058,514	13,227,314	14,078,563	Veren. Koninkrijk.
Suède	2,945,875	3,273,499	3,471,224	4,523,342	4,872,019	5,183,880	Zweden.
Suisse	32,092	41,429	37,081	2,850,807	3,307,977	3,434,610	Zwitserland.
Tchécoslovaquie ..	37,160	58,081	42,424	352,002	543,300	568,808	Tsjechoslowakije.
Turquie	22,681	8,371	10,539	331,477	195,062	243,104	Turkije.
U. R. S. S.	520,857	568,395	555,738	1,471,122	1,791,521	1,745,846	U. S. S. R.
Yougoslavie	13,461	16,103	20,426	121,995	159,533	233,978	Joegoslavië.
Autres pays	67,745	63,615	42,646	85,070	107,612	120,230	Andere landen.
<i>Europe :</i>	38,346,778	41,169,287	42,852,349	86,510,121	98,914,608	107,705,064	<i>Europa.</i>
Chine (Rép. pop.) ..	7,211	15,202	9,129	95,771	251,406	186,122	China (Volksrep.)
Iran (Perse)	383,974	987,209	1,680,928	471,213	1,229,550	2,516,801	Iran (Perzië).
Japon	26,381	32,838	35,555	539,874	677,269	910,400	Japan.
Israël	10,865	12,732	17,990	199,725	266,664	397,704	Israël.
Syrie et Liban	1,127,574	883,448	505,367	1,401,147	1,227,708	785,352	Syrië en Libanon.
Ceylan	7,832	3,436	2,831	69,391	38,099	42,346	Ceylon.
Inde	152,352	112,639	112,340	1,237,187	785,682	689,020	India
Fédération malaise .	9,939	6,647	11,219	298,037	183,655	187,839	Maleise Federatie.
Pakistan occidental.	10,465	6,152	4,580	185,699	97,926	43,074	West-Pakistan.
Pakistan oriental...	79,004	82,281	77,994	898,491	913,183	941,014	Oost-Pakistan.
Philippines	25,340	35,069	44,049	245,529	335,112	411,657	Philippijnen.
Indonésie	31,429	20,379	23,912	401,510	426,379	490,763	Indonesië.
Koweït	1,295,172	1,159,850	1,692,401	1,380,367	1,309,236	2,377,093	Koweït.
Irak	1,422,281	1,231,612	146,340	1,636,360	1,457,002	263,557	Irak.
Autres pays	535,459	1,051,690	929,893	1,012,061	1,583,671	1,657,322	Andere landen.
<i>Asie :</i>	5,125,278	5,641,184	5,294,528	10,072,362	10,782,542	11,900,064	<i>Azië.</i>
Egypte	21,599	21,259	39,563	285,862	226,405	369,035	Egypte.
Maroc	403,043	421,358	447,489	510,866	523,187	557,017	Marokko.
Congo belge	473,799	483,889	478,119	11,656,135	12,109,654	9,439,402	Belgisch-Kongo.
Union Sud-Afric. ..	125,603	112,873	120,643	1,569,868	1,970,289	1,952,282	Zuid-Afrik. Unie.
Sud-Ouest-Afric. ...	94,215	106,139	98,781	585,449	895,842	756,116	Zuid-West Afrika.
Rhodésie méridion. .	3,290	(1)	(1)	51,898	(1)	(1)	Zuid-Rhodesia.
Fédér. de la Rhodésie et du Nyassaland ...	—	10,626	21,079	—	121,738	213,034	Feder. van Rhodesia en Nyassaland
Kenya et Ouganda .	5,052	8,148	6,269	87,337	76,176	79,522	Kenia en Oeganda.
Algérie	131,997	81,558	64,109	205,673	192,756	147,049	Algerië.
Angola	20,312	39,243	32,794	159,541	311,698	248,569	Angola.
Mozambique	3,942	10,482	5,539	36,281	47,951	31,485	Mozambique.
Autres pays	136,116	228,647	216,048	1,095,389	2,019,935	2,063,990	Andere landen.
<i>Afrique :</i>	1,418,968	1,524,222	1,530,433	16,244,299	18,495,631	15,857,501	<i>Afrika.</i>
Etats-Unis d'Amér..	2,407,291	4,122,359	4,451,209	15,673,351	20,428,769	21,247,019	Veren. Stat. v. Am.
Canada	464,990	445,834	464,230	2,486,068	2,303,222	2,110,326	Canada.
Mexique	35,067	40,464	46,820	897,134	933,932	566,554	Mexico.
Autres pays	—	8,863	15,736	—	48,986	69,993	Andere landen.
<i>Amérique du Nord :</i>	2,907,348	4,617,520	4,977,995	19,056,553	23,714,909	23,993,892	<i>Noord-Amerika.</i>
Cuba	5,151	10,179	15,885	31,894	76,927	129,676	Cuba.
Haiti	5,021	17,497	17,074	259,531	490,418	324,764	Haiti.

(1) Depuis 1956, ce pays fait partie de la Fédération de la Rhodésie et du Nyassaland.

(1) Vanaf 1956, maakt dit land deel uit van de Federatie van Rhodesia en Nyassaland.

Commerce extérieur par pays. - Buitenlandse handel volgens landen.

I. Importations (suite). — I. Invoer (vervolg).

PAYS DE PROVENANCE	Quantités — Hoeveelheden (1,000 kg)			Valeur — Waarde (1,000 F)			LANDEN VAN HERKOMST
	1955	1956	1957	1955	1956	1957	
Antilles néerland. ...	443,936	373,065	319,263	502,087	409,137	424,955	Nederlandse Antille n
Autres pays	62,962	62,694	39,414	802,941	562,767	586,822	Andere landen.
<i>Amérique centrale :</i>	517,070	463,435	391,636	1,596,453	1,539,249	1,466,217	<i>Midden-Amerika.</i>
Argentine	239,035	304,793	384,748	1,219,594	1,685,314	2,046,657	Argentinië.
Brsil	59,534	47,602	36,752	1,125,229	1,507,609	996,369	Brazilië.
Chili	36,639	62,760	81,106	174,167	144,817	238,150	Chili.
Colombie	42,178	40,228	23,227	508,857	433,260	383,621	Colombië.
Pérou	82,002	82,537	53,244	534,377	630,691	569,799	Peru.
Uruguay	9,664	9,309	9,320	212,004	343,069	262,327	Uruguay.
Vénézuëla	387,204	654,110	676,678	598,586	910,279	1,008,310	Venezuela.
Autres pays	35,609	44,057	46,508	380,219	336,427	319,627	Andere landen.
<i>Amérique du Sud :</i>	891,865	1,245,396	1,311,583	4,753,033	5,991,466	5,824,860	<i>Zuid-Amerika.</i>
Australie	175,579	179,918	189,181	3,269,655	3,378,395	3,829,077	Australië.
Nouvelle-Zélande...	11,534	14,257	25,928	680,669	769,039	1,008,229	Nieuw-Zeeland.
Autres pays	252	366	433	7,627	15,659	17,030	Andere landen.
<i>Océanie :</i>	187,365	194,540	215,542	3,957,951	4,163,093	4,854,336	<i>Oceanië.</i>
Provisions de bord des navires étran.	2	—	—	7	—	—	Scheepsvorraad der vreemde schepen.
Divers	1,638	3,710	3,213	11,653	22,866	20,092	Allerlei.
<i>Total général :</i>	49,396,312	54,859,294	56,577,278	142,202,432	163,624,364	171,622,026	<i>Algemeen totaal.</i>

II. Exportations. — II. Uitvoer.

PAYS DE DESTINATION	Quantités — Hoeveelheden (1,000 kg)			Valeur — Waarde (1,000 F)			LANDEN VAN BESTEMMING
	1955	1956	1957	1955	1956	1957	
Allem. occidentale..	4,434,543	3,973,492	3,357,017	16,334,691	16,058,834	16,285,584	West-Duitsland.
Allem. orientale ...	90,582	111,495	77,605	381,710	341,599	239,356	Oost-Duitsland.
Autriche	102,572	99,635	116,453	883,839	856,807	938,715	Oostenrijk.
Bulgarie	3,588	2,669	6,519	41,052	66,872	90,696	Bulgarije.
Danemark	507,971	511,195	400,829	2,896,973	2,659,489	2,574,118	Denemarken.
Espagne	205,123	270,301	164,741	994,011	1,456,848	1,042,146	Spanje.
Finlande	256,277	250,136	235,760	1,174,560	1,312,425	1,311,798	Finland.
France et Sarre ...	4,068,914	4,682,620	5,436,258	13,896,863	16,904,155	17,563,809	Frankrijk enSaargeb.
Grèce	125,253	83,070	127,709	823,458	777,488	947,201	Griekenland.
Hongrie	70,224	12,631	9,452	518,609	372,033	227,482	Hongarije.
Irlande	158,356	153,226	170,186	522,486	438,688	551,516	Ierland.
Italie	641,794	473,408	404,112	3,064,294	3,191,207	3,340,671	Italië.
Norvège	309,628	297,010	273,254	2,367,703	2,245,587	2,062,694	Noorwegen.
Pays-Bas	9,132,560	8,775,292	8,214,929	28,766,191	34,658,611	36,214,501	Nederland.
Pologne	105,914	189,975	178,633	771,381	996,206	764,246	Polen.
Portugal	170,798	161,201	194,175	1,542,285	1,381,807	1,525,360	Portugal.
Royaume-Uni	2,649,726	2,066,635	1,541,233	8,927,524	10,089,676	8,884,040	Veren.-Koninkrijk.
Suède	787,399	726,069	764,952	4,790,419	4,804,108	5,257,215	Zweden.
Suisse	1,073,869	1,440,009	1,058,683	3,813,720	4,778,368	4,552,704	Zwitserland.
Tchécoslovaquie ...	11,499	14,393	16,861	432,089	471,781	504,559	Tsjechoslowakije.
Turquie	27,631	22,606	13,567	595,230	253,615	345,537	Turkije.
U. R. S. S.	25,603	121,975	93,619	846,188	1,586,078	1,410,042	U. S. S. R.
Yougoslavie	44,427	5,454	8,622	558,097	183,013	234,121	Joegoslavië.
Autres pays	31,157	18,930	15,827	302,772	187,992	181,492	Andere landen.
<i>Europe :</i>	25,035,408	24,463,427	22,880,996	95,246,145	106,073,287	107,049,603	<i>Europa.</i>

Commerce extérieur par pays. - Buitenlandse handel per land.

II. Exportations (suite). — II. Uitvoer (vervolg).

PAYS DE DESTINATION	Quantités — Hoeveelheden (1,000 kg)			Valeur — Waarde (1,000 F)			LANDEN VAN BESTEMMING
	1955	1956	1957	1955	1956	1957	
Chine (Rép. pop.) ..	107,390	274,603	301,662	351,239	1,071,161	1,112,458	China (Volksrep.).
Iran (Perse)	38,332	28,674	33,671	303,070	283,550	348,974	Iran (Perzië).
Japon	159,022	293,228	219,480	751,231	1,047,804	1,290,801	Japan.
Israël	15,155	26,290	18,339	227,236	480,977	382,823	Israël.
Syrie et Liban	89,124	100,196	100,220	765,816	919,812	1,008,266	Syrië en Libanon.
Ceylan	91,333	108,695	76,512	275,626	394,604	272,876	Ceylon.
Inde	141,745	264,073	185,359	1,145,966	2,448,813	1,969,244	India.
Fédération malaise .	70,576	64,508	54,751	412,787	434,438	349,985	Maleise Federatie.
Pakistan occidental.	39,270	65,080	61,508	396,870	566,248	422,746	West-Pakistan.
Pakistan oriental...	29,793	26,183	8,657	76,458	148,046	65,892	Oost-Pakistan.
Philippines	34,543	49,120	63,967	213,138	342,466	429,212	Philippijnen.
Indonésie	123,606	118,390	114,791	969,151	784,283	895,831	Indonesië.
Koweït	29,336	21,937	24,813	110,937	112,824	244,935	Koweït.
Irak	71,230	77,543	81,014	506,514	666,105	685,695	Irak.
Autres pays	398,943	282,068	308,539	2,504,334	2,661,593	2,882,584	Andere landen.
<i>Asie :</i>	1,439,398	1,800,588	1,653,283	9,010,373	12,362,724	12,362,322	<i>Azië.</i>
Egypte	74,963	66,699	71,531	712,402	711,961	582,263	Egypte.
Maroc	65,556	59,156	66,652	613,160	650,952	635,379	Marokko.
Congo belge	521,016	536,597	447,361	6,468,425	6,919,627	6,824,227	Belgisch-Kongo.
Union Sud-Africaine	172,723	149,360	188,000	1,405,716	1,360,457	1,591,821	Zuid-Afrikaanse Un.
Sud-Ouest Africain	2,442	5,251	1,979	14,147	35,881	14,387	Zuid-West-Afrika.
Rhodésie méridion.	8,443	(1)	(1)	62,753	(1)	(1)	Zuid-Rhodesia.
Fédér. de la Rhodésie et du Nyassaland.	—	27,970	25,912	—	188,997	244,083	Feder. van Rhodesia en Nyassaland.
Kenya et Ouganda .	49,605	44,909	37,473	436,960	329,267	272,867	Kenia en Oeganda.
Algérie	9,944	8,658	28,148	108,267	129,336	136,898	Algerië.
Angola	26,841	28,511	29,313	199,604	217,542	310,439	Angola.
Mozambique	13,167	13,019	16,327	107,322	114,142	203,559	Mozambique.
Autres pays	235,867	297,365	374,233	1,775,633	2,259,477	2,188,866	Andere landen.
<i>Afrique :</i>	1,180,567	1,237,495	1,286,929	11,904,389	12,917,639	13,004,789	<i>Afrika.</i>
Etats-Unis d'Amér..	946,871	1,037,250	958,668	12,183,398	15,090,442	13,112,777	Veren. Staten v. Am.
Canada	152,835	309,143	177,589	1,446,064	2,544,895	2,081,552	Canada.
Mexique	12,007	50,036	13,779	269,069	564,796	412,291	Mexico.
Autres pays	673	1,067	758	9,243	5,603	10,971	Andere landen.
<i>Amérique du Nord :</i>	1,112,386	1,397,496	1,150,794	13,907,774	18,205,736	15,617,591	<i>Noord-Amerika.</i>
Cuba	183,260	77,784	101,539	503,648	446,891	540,414	Cuba.
Haïti	6,949	6,674	4,181	54,419	69,010	35,595	Haïti.
Antilles néerland. .	15,917	17,148	17,399	45,167	47,017	55,719	Nederlandse Antillen.
Autres pays	115,352	131,195	212,504	707,302	863,077	1,112,691	Andere landen.
<i>Amérique centrale :</i>	321,478	232,801	335,623	1,310,536	1,425,995	1,744,419	<i>Midden-Amerika.</i>
Argentine	219,599	98,833	391,522	1,162,752	768,594	2,778,485	Argentinië.
Brésil	90,434	54,064	96,639	1,158,366	709,284	1,036,647	Brazilië.
Chili	30,412	16,376	21,385	189,852	124,213	199,476	Chili.
Colombie	74,195	60,104	54,233	635,214	601,148	506,124	Colombië.
Pérou	28,254	41,969	51,888	262,386	398,609	406,970	Peru.
Uruguay	21,663	25,305	42,863	259,590	212,221	355,821	Uruguay.
Vénézuéla	124,259	150,870	211,981	1,024,662	1,440,504	1,798,192	Venezuela.
Autres pays	32,330	39,359	33,858	294,432	344,843	305,661	Andere landen.
<i>Amérique du Sud :</i>	621,146	486,880	904,369	4,987,254	4,599,416	7,387,376	<i>Zuid-Amerika.</i>
Australie	129,249	88,557	51,256	1,335,883	1,073,379	755,817	Australië.
Nouvelle-Zélande .	109,508	83,826	75,601	371,120	318,139	273,853	Nieuw-Zeeland.
Autres pays	15,151	14,878	10,114	55,455	58,295	44,783	Andere landen.
<i>Océanie :</i>	253,908	187,261	136,971	1,762,458	1,449,813	1,074,453	<i>Oceanië.</i>
Provisions de bord des navires étr. . .	605,698	778,082	573,096	832,486	1,089,111	1,040,228	Scheepsvorraad der vreemde schepen.
Divers	—	—	23,650	—	—	20,968	Allerlei.
<i>Total général :</i>	30,569,988	30,584,028	28,945,709	138,961,415	158,123,721	159,301,749	<i>Algemeen totaal.</i>

(1) Depuis 1956, ce pays fait partie de la Fédération de la Rhodésie et du Nyassaland.

(1) Vanaf 1956, maakt dit land deel uit van de Federatie van Rhodesia en Nyassaland.

Indices de quantité et de la valeur moyenne des marchandises importées et exportées.

Hoeveelheids-indexcijfers en indexcijfers der gemiddelde waarde van de in- en uitgevoerde goederen.

Base : 1953 = 100.

Basis : 1953 = 100.

CLASSIFICATION	1949	1950	1951	1952	1954	1955	1956	1957	GROEPEN
IMPORTATIONS									INVOER
Indice de quantité									Hoeveelheids-indexcijfers
I. D'après le degré de préparation des produits.									I. Volgens de graad van bereiding der producten.
1. Articles bruts	94	95	97	94	110	117	134	133	1. Ruwe producten.
2. Articles ayant subi une transformation simple	83	100	107	104	107	120	128	131	2. Producten welke een eenvoudige bewerking hebben ondergaan.
3. Articles ayant subi une transformation plus avancée	67	85	91	94	113	130	150	155	3. Producten welke een grotere bewerking hebben ondergaan.
II. D'après l'usage des produits.									II. Volgens het gebruik der producten.
1. Matières premières et auxiliaires	88	101	99	94	110	121	134	138	1. Grond- en hulpstoffen.
2. Biens d'équipement.....	75	85	97	98	106*	119*	151*	139	2. Uitrustingsgoederen.
3. Biens de consommation durables	71	76	85	98	115*	134*	152*	160	3. Duurzame verbruiksgoederen.
4. Biens de consommation non durables	91	98	101	103	103	112	121	133	4. Niet duurzame verbruiksgoederen.
Total :	82	92	97	96	110	122	136	139	Totaal.
Indice de la valeur moyenne	82	87	109	106	96	96	99	102	Indexcijfer der gemiddelde waarde.
EXPORTATIONS									UITVOER
Indices de quantité									Hoeveelheids-indexcijfers
I. D'après le degré de préparation des produits.									I. Volgens de graad van bereiding der producten.
1. Articles bruts	79	98	92	72	114	152	141	129	1. Ruwe producten.
2. Articles ayant subi une transformation simple	77	79	100	99	105	121	129	126	2. Producten welke een eenvoudige bewerking hebben ondergaan.
3. Articles ayant subi une transformation plus avancée	77	83	101	92	114	130	150	148	3. Producten welke een grotere bewerking hebben ondergaan.
II. D'après l'usage des produits.									II. Volgens het gebruik der producten.
1. Matières premières et auxiliaires	79	88	104	92	110	126	134	132	1. Grond- en hulpstoffen.
2. Biens d'équipements	115	73	96	112	108*	120*	126*	122	2. Uitrustingsgoederen.
3. Biens de consommation durables	52	72	101	90	129*	169*	209*	204	3. Duurzame verbruiksgoederen.
4. Biens de consommation non durables	55	92	103	79	102	129	153	150	4. Niet duurzame verbruiksgoederen.
Total :	76	83	97	91	109	127	136	133	Totaal.
Indice de la valeur moyenne	93	89	120	119	94	97	103	106	Indexcijfer der gemiddelde waarde.

* Chiffres corrigés.

* Verbeterde cijfers.

Communications — Verkeerswezen



Navires de mer entrés dans les ports belges Aangekomen zeeschepen in de Belgische havens

PAVILLONS	ANVERS ANTWERPEN				GAND GENT				AUTRES PORTS OVERIGE HAVENS				VLAGGEN
	1956		1957		1956		1957		1956		1957		
	Nom- bre Aan- tal	Tonnage net Netto tonnemaat	Nom- bre Aan- tal	Tonnage net Netto tonnemaat	Nom- bre Aan- tal	Tonnage net Netto tonnemaat	Nom- bre Aan- tal	Tonnage net Netto tonnemaat	Nom- bre Aan- tal	Tonnage net Netto tonnemaat	Nom- bre Aan- tal	Tonnage net Netto tonnemaat	
Americain	238	1,384,492	219	1,265,279	3	16,255	—	—	7	41,487	6	33,833	Amerikaanse.
Arabe	—	—	2	2,638	—	—	—	—	—	—	—	—	Arabische.
Argentin	31	157,996	34	168,007	—	—	—	—	—	—	—	—	Argentijnse.
Australien	—	—	—	—	—	—	—	—	—	—	1	2,605	Australische
Belge	641	2,069,577	643	2,086,223	55	85,674	44	82,489	1,483	2,228,477	1,573	2,537,551	Belgische.
Bresilien	42	161,850	42	165,716	—	—	—	—	—	—	—	—	Braziliaanse.
Britannique	3,270	7,184,908	3,036	6,838,394	564	372,949	568	348,284	934	1,146,307	945	1,238,623	Britse.
Bulgare	2	3,736	4	7,613	—	—	1	2,814	—	—	—	—	Bulgaarse.
Chilien	21	122,090	15	94,551	—	—	—	—	1	166	—	—	Chilienne.
Chinois	6	35,514	3	16,589	—	—	—	—	—	—	—	—	Chinise.
Colombien	11	31,050	15	43,761	—	—	—	—	—	—	—	—	Columbiaanse.
Costa-Ricain	38	111,085	30	110,770	28	35,833	13	21,046	4	14,250	2	1,046	Costa-Ricaanse
Cubain	—	—	1	2,432	—	—	—	—	—	—	—	—	Cubaanse
Danois	433	1,159,211	455	1,352,962	108	97,787	78	54,322	42	21,634	41	36,796	Deense.
Allemand	2,772	5,352,562	3,222	5,992,277	442	249,610	669	353,314	431	331,894	412	270,983	Duitse.
Equatorien	—	—	1	2,854	—	—	—	—	—	—	—	—	Ecuadoriaanse
Egyptien	11	23,020	10	21,466	—	—	—	—	—	—	1	1,554	Egyptische.
Finlandais	220	376,178	214	340,575	76	145,356	77	118,203	10	12,717	21	25,504	Finse.
Français	482	1,794,275	559	2,078,041	16	28,284	7	13,905	234	78,951	157	43,846	Franse.
Grec	108	416,001	101	443,746	18	89,923	8	32,050	6	25,718	10	60,535	Griekse.
Hondurien	45	27,253	9	36,659	3	7,605	3	13,310	4	1,340	—	—	Hondurese.
Irlandais	95	63,890	99	66,636	2	562	9	3,413	1	375	—	—	Ierse.
Islandais	21	31,303	14	14,532	1	494	1	749	—	—	—	—	IJslandse.
Indien	27	137,147	42	207,980	—	—	—	—	5	23,012	7	33,874	Indiase.
Indonésien	—	—	2	9,808	—	—	—	—	—	—	—	—	Indonesische.
Israélien	39	85,915	31	62,482	1	1,876	1	4,186	5	8,795	5	11,816	Israëlische.
Italien	89	422,071	108	568,460	8	36,799	9	32,654	11	33,153	20	88,222	Italiaanse.
Japonais	108	589,282	113	682,077	—	—	—	—	—	—	—	—	Japanse.
Yugoslave	32	72,343	25	47,665	—	—	1	1,675	—	—	—	—	Joegoslavische.
Libanais	2	5,751	—	—	—	—	—	—	—	—	—	—	Libanese.
Libérien	248	1,500,607	262	1,686,006	19	85,070	22	101,243	13	73,395	14	75,339	Liberiaanse.
Marocain	22	20,801	24	24,503	3	3,426	4	5,523	—	—	—	—	Marokkaanse.
Monégasque	3	7,494	—	—	—	—	—	—	—	—	—	—	Monacaanse.
Néerlandais	3,596	5,142,660	3,482	5,170,092	593	182,659	653	203,297	648	193,856	664	191,330	Nederlandse.
Nicaraguayen	2	2,999	5	11,661	—	—	1	2,520	—	—	—	—	Nicaraguese.
Norvégien	1,255	4,732,984	1,250	4,809,391	89	174,264	66	141,510	97	163,581	83	157,338	Noorse.
Pakistanais	2	10,890	1	5,275	—	—	—	—	—	—	—	—	Pakistaanse.
Panamien	107	540,079	114	561,409	15	45,892	16	55,963	31	200,151	13	91,887	Panamese.
Péruvien	—	—	—	—	—	—	1	1,372	—	—	—	—	Peruviaanse.
Polonais	166	223,687	156	206,790	29	37,636	24	30,625	1	606	2	804	Poolse.
Portugais	137	331,646	108	253,241	45	59,040	30	31,905	3	9,084	—	—	Portugese.
Roumain	1	3,409	3	11,709	—	—	—	—	—	—	—	—	Roemeense.
Espagnol	93	222,536	101	193,329	50	116,581	48	95,243	6	4,164	5	5,104	Spaanse.
Tchécoslovaque	1	3,261	—	—	—	—	—	—	—	—	—	—	Tsjechoslow.
Turc	41	115,600	41	117,075	2	9,715	—	—	6	20,015	14	31,478	Turkse.
U.R.S.S.	193	343,163	266	497,636	9	16,080	21	34,112	7	9,495	1	1,159	U.S.S.R.
Uruguayen	3	20,811	2	9,769	—	—	—	—	—	—	—	—	Urugese.
Vénézuélien	—	—	1	2,945	—	—	—	—	—	—	—	—	Venezolaanse.
Suédois	895	2,907,777	1,007	3,172,310	173	234,205	181	261,650	47	40,718	45	39,197	Zweedse.
Suisse	41	114,501	31	82,778	—	—	1	600	2	968	1	3,414	Zwitserse.
Total	15,585	38,063,405	15,903	39,546,112	2,352	2,133,575	2,557	2,047,982	4,039	4,684,309	4,043	4,983,838	Totaal.
Dont :													Waarvan :
Chargés	11,733	33,036,827	11,733	34,235,629	1,475	1,700,999	1,593	1,656,944	3,343	4,268,634	3,495	4,651,308	geladen
Sur lest	3,852	5,026,578	4,170	5,310,483	877	432,576	964	391,038	696	415,675	548	332,530	ledig.

Trafic international des ports de l'Union économique belgo-luxembourgeoise.
Internationale trafiek van de havens der
Belgisch-Luxemburgse Economische Unie.
 Chargements. — Ladingen ⁽¹⁾

MOUVEMENTS	1938 Tonnes (poids net) Ton (netto-gew.)	1955 Tonnes (poids brut) Ton (bruto-gew.)	1956 Tonnes (poids brut) Ton (bruto-gew.)	1957 Tonnes (poids brut) Ton (bruto-gew.)	BEWEGINGEN
A. Anvers. — Antwerpen.					
<i>Exportations.</i>					<i>Uitvoer.</i>
Mer	—	10,122,090	10,317,550	9,576,601	Zee.
Canaux, rivières	—	1,851,454	2,341,527	2,185,517	Kanalen, rivieren.
Chemin de fer	—	76,593	116,488	110,303	Spoorweg.
<i>Total :</i>	—	12,050,137	12,775,565	11,872,421	<i>Totaal.</i>
<i>Transit.</i>					<i>Doorvoer.</i>
Mer	—	4,683,547	5,033,816	5,147,142	Zee.
Canaux, rivières	—	2,555,336	3,846,210	3,642,305	Kanalen, rivieren.
Chemin de fer	—	340,694	565,414	437,566	Spoorweg.
<i>Total :</i>	—	7,579,577	9,445,440	9,227,013	<i>Totaal.</i>
<i>Total.</i>					<i>Totaal.</i>
Mer	11,706,279	14,805,637	15,351,366	14,723,743	Zee.
Canaux, rivières	4,411,694	4,406,790	6,187,737	5,827,822	Kanalen, rivieren.
Chemin de fer	380,102	417,287	681,902	547,869	Spoorweg.
<i>Total général :</i>	16,498,075	19,629,714	22,221,005	21,099,434	<i>Algemeen totaal.</i>
B. Gand. — Gent.					
<i>Exportations.</i>					<i>Uitvoer.</i>
Mer	—	1,222,863	858,581	819,831	Zee.
Canaux, rivières	—	863,899	476,351	451,397	Kanalen, rivieren.
Chemin de fer	—	19,998	25,862	22,701	Spoorweg.
<i>Total :</i>	—	2,106,760	1,360,794	1,293,929	<i>Totaal.</i>
<i>Transit.</i>					<i>Doorvoer.</i>
Mer	—	192,440	124,394	122,234	Zee.
Canaux, rivières	—	1,000,469	633,992	698,299	Kanalen, rivieren.
Chemin de fer	—	36,521	211,272	197,989	Spoorweg.
<i>Total :</i>	—	1,229,430	969,658	1,018,522	<i>Totaal.</i>
<i>Total.</i>					<i>Totaal.</i>
Mer	1,044,559	1,415,303	982,975	942,065	Zee.
Canaux, rivières	1,526,109	1,864,368	1,110,343	1,149,696	Kanalen, rivieren.
Chemin de fer	380,149	56,519	237,134	220,690	Spoorweg.
<i>Total général :</i>	2,950,817	3,336,190	2,330,452	2,312,451	<i>Algemeen totaal.</i>
C. Autres ports — Overige havens.					
<i>Exportations.</i>					<i>Uitvoer.</i>
Mer	—	468,576	538,295	402,627	Zee.
Canaux, rivières	—	3,174,234	2,578,001	2,158,187	Kanalen, rivieren.
Chemin de fer	—	162,301	174,321	179,087	Spoorweg.
<i>Total :</i>	—	3,805,111	3,290,617	2,739,901	<i>Totaal.</i>
<i>Transit.</i>					<i>Doorvoer.</i>
Mer	—	185,323	180,518	177,588	Zee.
Canaux, rivières	—	22,422	8,850	9,126	Kanalen, rivieren.
Chemin de fer	—	53,176	58,978	85,084	Spoorweg.
<i>Total :</i>	—	260,921	248,346	271,798	<i>Totaal.</i>
<i>Total.</i>					<i>Totaal.</i>
Mer	809,284	653,899	718,813	580,215	Zee.
Canaux, rivières	444,833	3,196,656	2,586,851	2,167,313	Kanalen, rivieren.
Chemin de fer	193,272	215,477	233,299	264,171	Spoorweg.
<i>Total général :</i>	1,447,389	4,066,032	3,538,963	3,011,699	<i>Algemeen totaal.</i>

(1) Le trafic considéré est celui enregistré par l'administration des douanes.

(1) De beschouwde trafiek is degene, welke werd geregistreerd door het Be-stuur der Douanen.

Trafic international des ports de l'Union économique belgo-luxembourgeoise.
Internationale trafiek van de havens der
Belgisch-Luxemburgse Economische Unie.
 Déchargements. — Lossingen ⁽¹⁾

MOUVEMENTS	1938 Tonnes (poids net) Ton (netto-gew.)	1955 Tonnes (poids brut) Ton (bruto-gew.)	1956 Tonnes (poids brut) Ton (bruto-gew.)	1957 Tonnes (poids brut) Ton (bruto-gew.)	BEWEGINGEN
A. Anvers. — Antwerpen.					
<i>Importations</i> (2).					<i>Invoer</i> (2).
Mer	—	13,713,931	16,524,602	16,669,289	Zee.
Canaux, rivières	—	2,470,244	2,384,201	2,654,999	Kanalen, rivieren.
Chemin de fer	—	253,966	274,958	259,372	Spoorweg.
Total :	—	16,438,141	19,183,761	19,583,660	Totaal.
<i>En vue du transit.</i>					<i>Met het oog op doorvoer.</i>
Mer	—	3,555,221	5,761,263	5,267,884	Zee.
Canaux, rivières	—	2,905,043	2,917,789	3,030,820	Kanalen, rivieren.
Chemin de fer	—	1,099,619	1,325,760	1,145,848	Spoorweg.
Total :	—	7,559,883	10,004,812	9,444,552	Totaal.
Total.					Totaal.
Mer	11,872,670	17,269,152	22,285,865	21,937,173	Zee.
Canaux, rivières	4,589,167	5,375,287	5,301,990	5,685,819	Kanalen, rivieren.
Chemin de fer	1,791,632	1,353,585	1,600,718	1,405,220	Spoorweg.
Total général :	18,253,469	23,998,024	29,188,573	29,028,212	Algemeen totaal.
B. Gand. — Gent.					
<i>Importations</i> (2).					<i>Invoer</i> (2).
Mer	—	1,539,749	1,876,755	1,827,164	Zee.
Canaux, rivières	—	1,488,666	1,537,937	1,586,260	Kanalen, rivieren.
Chemin de fer	—	43,894	51,935	50,092	Spoorweg.
Total :	—	3,072,309	3,466,627	3,463,516	Totaal.
<i>En vue du transit.</i>					<i>Met het oog op doorvoer.</i>
Mer	—	313,020	713,153	686,065	Zee.
Canaux, rivières	—	240,847	173,309	258,436	Kanalen, rivieren.
Chemin de fer	—	669,267	111,248	78,237	Spoorweg.
Total :	—	1,223,134	997,710	1,022,738	Totaal.
Total.					Totaal.
Mer	2,287,107	1,852,769	2,589,908	2,513,229	Zee.
Canaux, rivières	2,035,784	1,729,513	1,711,246	1,844,696	Kanalen, rivieren.
Chemin de fer	197,864	713,161	163,183	128,329	Spoorweg.
Total général :	4,520,755	4,295,443	4,464,337	4,486,254	Algemeen totaal.
C. Autres ports — Overige havens.					
<i>Importations</i> (2).					<i>Invoer</i> (2).
Mer	—	562,583	841,459	874,700	Zee.
Canaux, rivières	—	3,183,386	3,547,030	3,820,028	Kanalen, rivieren.
Chemin de fer	—	435,010	385,242	462,693	Spoorweg.
Total :	—	4,180,979	4,773,731	5,157,421	Totaal.
<i>En vue du transit.</i>					<i>Met het oog op doorvoer.</i>
Mer	—	75,929	77,392	142,281	Zee.
Canaux, rivières	—	17,740	17,453	8,203	Kanalen, rivieren.
Chemin de fer	—	144,558	144,910	156,529	Spoorweg.
Total :	—	238,227	239,755	307,013	Totaal.
Total.					Totaal.
Mer	804,569	638,512	918,851	1,016,981	Zee.
Canaux, rivières	1,030,205	3,201,126	3,564,483	3,828,231	Kanalen, rivieren.
Chemin de fer	437,811	579,563	530,152	619,222	Spoorweg.
Total général :	2,272,585	4,419,206	5,013,486	5,464,434	Algemeen totaal.

(1) Le trafic considéré est celui enregistré par l'administration des douanes.

(2) Les importations comprennent les entrées en entrepôt.

(1) De beschouwde trafiek is degene, welke geregistreerd werd door het Bestuur der Douanen.

(2) Omvat de invoer in stapelhuizen

Flotte marchande belge ⁽¹⁾ - Belgische koopvaardijvloot ⁽¹⁾

Source : Administration de la Marine.

Bron : Beheer van het Zeewezen.

SITUATION au 1 ^{er} janvier TOESTAND op 1 januari	NOMBRE — AANTAL			B. R. T.		
	Navires à vapeur Stoomschepen	Navires à moteur Motorschepen	Total Totaal	Navires à vapeur Stoomschepen	Navires à moteur Motorschepen	Total Totaal
1900	67	—	(2) 73	150,110	—	(2) 153,752
1910	97	—	(2) 101	261,466	—	(2) 265,680
1920	125	12	(2) 141	346,633	7,182	(2) 356,973
1925	156	4	(2) 161	488,178	8,062	(2) 499,016
1930 (3)	143	10	(2) 154	456,773	49,648	(2) 509,197
1935 (3)	90	10	100	306,179	56,734	362,913
1938	76	16	92	266,344	79,979	346,323
1939	67	28	95	238,816	126,526	365,342
1940	56	31	87	211,276	136,776	348,052
1945	30	22	52	109,267	90,458	199,725
1946	28	24	52	95,807	107,359	203,166
1947	34	27	61	117,845	130,149	247,994
1948	47	31	78	203,881	146,100	349,981
1949	52	39	91	216,467	175,511	391,978
1950	48	46	94	204,623	204,156	408,779
1951	45	49	94	198,648	226,301	424,949
1952	43	47	90	206,732	223,844	430,576
1953	40	51	91	200,257	236,786	437,043
1954	39	51	90	191,005	229,130	420,135
1955	32	50	82	198,254	232,068	430,322
1956	32	50	82	221,033	229,544	450,577
1957	34	52	86	241,485	261,761	503,246
1958	34	57	91	248,906	282,281	531,187

(1) Non compris les paquebots de l'État Belge.

(2) Y compris en 1900 : 6 voiliers d'un tonnage brut global de 3,642 BRT ; en 1910 : 4 voiliers d'un tonnage brut global de 4,214 BRT ; en 1920 : 4 voiliers d'un tonnage brut global de 3,158 BRT ; en 1925 et 1930 : 1 voilier de 2,776 BRT.

(3) La flotte marchande comprenait en outre en 1930 : 10 allèges de mer d'un tonnage brut total de 5,898 BRT en 1935 : 5 allèges de mer d'un tonnage brut total de 2,907 BRT.

(1) De Belgische staatspakketboten niet inbegrepen.

(2) Waarin begrepen, in 1900 : 6 zeilschepen met een gezamenlijke inhoud van 3,642 BRT ; in 1910 : 4 zeilschepen met een gezamenlijke inhoud van 4,214 BRT ; in 1920 : 4 zeilschepen met een gezamenlijke inhoud van 3158 BRT ; in 1925 en 1930 : 1 zeilschip van 2,776 BRT.

(3) Daarenboven bestonden in 1930 : 10 zeelichters, met een gezamenlijke inhoud van 5,898 BRT, en in 1935 : 5 zeelichters met 2,907 BRT.

Aperçu général de la navigation intérieure Algemeen overzicht van de binnenscheepvaart

SPÉCIFICATION	Années Jaren	Nombre de voyages Aantal reizen	Quantité transportée (en 1.000 t) Vervoerde hoeveelheid (in 1000 t)		Tonnage kilométrique (en 1.000.000 tkm) Kilometer-tonnemaat (in 1.000.000 tkm)		OMSCHRIJVING
			Total Totaal	Dont bateaux à moteur Waarvan motorboten	Total Totaal	Dont bateaux à moteur Waarvan motorboten	
Nature du trafic.							Aard van het vervoer.
Trafic intérieur	1946	53,787	11,878	4,464	1,273	526	Binnenlands verkeer.
	1947	57,112	13,274	5,356	1,349	623	
	1948	58,323	13,829	6,407	1,416	772	
	1949	66,491	15,620	7,355	1,663	903	
	1950	72,243	17,244	8,311	1,811	983	
	1951	72,927	18,841	9,748	2,043	1,210	
	1952	64,777	17,127	9,275	1,915	1,169	
	1953	86,131	21,339	13,340	2,176	1,496	
	1954	82,053	20,936	13,230	2,037	1,439	
	1955	85,937	22,572	14,928	2,217	1,649	
	1956	88,171	23,158	16,741	2,232	1,803	
Importations	1946	11,261	4,057	1,030	208	77	Invoer.
	1947	14,439	4,758	1,511	245	110	
	1948	16,797	5,783	2,414	313	170	
	1949	23,793	7,594	3,726	424	265	
	1950	29,217	10,862	5,603	603	398	
	1951	33,767	12,800	7,103	756	542	
	1952	35,182	12,276	7,895	758	587	
	1953	40,665	13,947	9,440	904	712	
	1954	44,070	15,804	10,924	1,035	806	
	1955	46,138	16,441	12,201	1,106	919	
	1956	44,559	16,460	12,292	1,073	904	
Exportations	1946	9,759	2,765	1,166	223	117	Uitvoer.
	1947	14,558	4,527	1,955	342	203	
	1948	17,721	5,752	2,816	385	241	
	1949	19,480	6,245	3,136	400	248	
	1950	21,766	7,305	3,915	475	293	
	1951	25,428	9,090	4,951	557	373	
	1952	25,809	9,230	5,618	598	425	
	1953	31,376	10,524	6,723	689	491	
	1954	34,973	12,750	7,934	831	574	
	1955	40,554	15,826	9,966	1,016	742	
	1956	38,756	14,617	10,447	951	773	
Transit	1946	1,532	413	179	53	23	Doorvoer.
	1947	2,477	641	301	83	39	
	1948	2,719	736	362	94	46	
	1949	4,041	1,081	607	142	78	
	1950	3,810	868	805	108	101	
	1951	3,893	919	792	119	103	
	1952	3,816	914	775	119	100	
	1953	4,804	1,134	1,021	160	146	
	1954	6,956	1,603	1,507	213	201	
	1955	8,370	2,001	1,873	278	261	
	1956	6,937	1,669	1,581	236	225	
Ensemble du trafic	1946	76,339	19,113	6,838	1,757	741	Totaal verkeer.
	1947	88,586	23,201	9,123	2,020	974	
	1948	95,560	26,100	11,998	2,209	1,229	
	1949	113,805	30,541	14,824	2,629	1,494	
	1950	127,036	36,279	18,633	2,998	1,775	
	1951	136,015	41,649	22,594	3,474	2,229	
	1952	129,584	39,547	23,562	3,389	2,282	
	1953	169,276	46,945	30,524	3,928	2,845	
	1954	168,052	51,093	33,595	4,116	3,020	
	1955	180,999	56,840	38,968	4,617	3,571	
	1956	178,423	55,903	41,061	4,493	3,706	

1. Afin d'obtenir une statistique plus complète, la méthode d'observation a été légèrement modifiée à partir de 1949. De ce fait les chiffres ne sont plus entièrement comparables avec ceux des années précédentes. En moyenne, les résultats dépassent d'environ 7 % ceux obtenus suivant la méthode ancienne. Les résultats concernant 1958 ne sont pas entièrement comparables avec ceux des années précédentes par suite d'une amélioration dans le relevé des documents de base.

2. Passage à la frontière : à la sortie = exportations + transit ; à l'entrée = importations + transit.

1. Ten einde een vollediger statistiek te bekomen werd de methode van waarneming licht gewijzigd vanaf 1949. Hierdoor zijn de cijfers niet helemaal vergelijkbaar met die van de vorige jaren. Gemiddeld liggen de resultaten ongeveer 7 % boven die, bekomen volgens de vroegere werkwijze. De resultaten over 1958 zijn niet volledig vergelijkbaar met degene over de voorgaande jaren, ten gevolge van een verbetering in de statistische opname der basisdocumenten.

2. Grensverkeer : uitgaand = uitvoer + doorvoer ; inkomend = invoer + doorvoer.

Navigation intérieure. Mouvement sur les voies navigables. 1956.

BASSINS ET VOIES NAVIGABLES	Longueur (km)	Départs vers des destinations en dehors de la voie Vertrokken naar plaatsen buiten de waterweg		Arrivées en provenance d'autres voies ou de pays étrangers Aangekomen van plaatsen buiten de waterweg		Trafic à l'intérieur de la voie Scheepvaart binnen de waterweg		Transit (par rapport à la voie) Doorvaart		
		Lengte (km)	N (1)	t	N (1)	t	N (1)	t	N (1)	t
			A	A	A	A	A	A	A	A
1	2	3	4	5	6	7	8	9	10	
Bassin de l'Escaut Maritime.								(2)	(2)	
Escaut maritime I (Gentbrugge-Rupel) ..	68.4	345	66,151	1,313	373,473	—	—	19,425	4,241,510	
Escaut maritime II (Rupel-Front. néerl.) ..	39.4	35,585	11,342,223	21,791	8,589,531	7	3,680	26,155	9,776,897	
Rupel	12.0	2,799	427,900	1,373	170,442	—	—	20,829	7,717,457	
Dyle	28.5	3	460	434	99,596	—	—	1,747	427,532	
Nèthe	26.5	3	54	492	81,473	—	—	360	25,905	
Durme-Moervaart	44.5	93	13,760	673	110,612	—	—	1	20	
<i>Total :</i>	219.3	—	—	—	—	—	—	—	—	
Canaux de la Campine.										
Canal Albert	129.6	14,407	5,726,781	15,303	3,611,840	1,499	557,104	41,751	13,623,329	
Canal de Lanaye à Maastricht	2.2	—	—	—	—	—	—	12,459	3,291,805	
Canal de Briegden à Neerharen	4.9	14	1,149	138	24,478	—	—	10,649	4,088,574	
Canal de Maastricht à Bois-le-Duc	43.5	5,963	1,884,146	864	235,161	40	7,124	14,639	4,797,106	
Canal de Bocholt à Herentals	57.4	4,771	1,417,228	3,936	1,147,637	128	18,855	10,561	2,850,877	
Canal de Kwaadmechelen à Dessel	15.8	218	10,332	1,351	317,371	14	928	2,277	479,085	
Canal de Dessel-Turnhout-Schoten	63.3	565	118,619	3,114	610,315	49	4,538	117	24,321	
Canal de Beverlo	14.8	956	281,368	1,671	560,869	1	69	—	—	
Canal de Haccourt à Visé	0.9	—	—	—	—	—	—	917	233,812	
<i>Total :</i>	332.4	—	—	—	—	—	—	—	—	
Canaux brabançons.										
Canal de Charleroi à Bruxelles	72.7	1,815	520,014	5,086	1,462,633	162	47,052	10,821	2,771,430	
Canal de Bruxelles au Rupel	31.9	3,899	1,526,001	7,282	3,458,279	83	54,330	10,485	2,891,219	
Canal de Louvain à la Dyle	30.0	165	39,623	1,589	389,606	—	—	—	—	
<i>Total :</i>	134.6	—	—	—	—	—	—	—	—	
Meuse et Sambre.										
Meuse	116.2	12,044	4,333,142	11,813	4,787,149	5,369	939,430	13,351	3,598,045	
Sambre	93.0	6,514	1,717,381	7,191	1,862,292	3,686	377,402	4,346	1,083,993	
Ourthe	11.8	221	38,753	701	171,663	—	—	—	—	
Meuse (en aval de Liège)	11.8	1,693	478,897	657	184,040	1,406	213,830	1	160	
<i>Total :</i>	232.8	—	—	—	—	—	—	—	—	
Bassin du Haut-Escaut.										
Haut-Escaut	90.3	2,847	648,444	2,623	602,733	112	21,554	14,799	3,700,389	
Lys	91.5	190	17,581	2,281	391,651	55	3,371	6,525	1,277,707	
Dendre (et canal Blaton à Ath)	86.7	2,051	410,034	2,868	567,508	313	52,845	129	21,590	
Canal de Gand à Terneuzen	17.5	4,471	1,533,734	5,201	2,236,130	1,219	185,194	15,009	4,001,043	
Canal de Gand à Bruges	44.6	116	14,649	900	230,888	30	1,905	16,709	3,821,836	
Canal de dérivation de la Lys	27.5	52	6,234	478	84,256	—	—	8,323	1,573,823	
Canal de Roulers à la Lys	16.6	120	17,743	3,558	678,976	5	338	—	—	
Canal de Bossuit à Courtrai	15.4	412	62,297	1,191	237,310	4	151	256	52,302	
Canal de l'Espierres	8.4	—	—	13	2,701	—	—	654	128,580	
Gand	12.2	443	103,974	1,912	879,143	15	519	35,104	8,237,171	
<i>Total :</i>	410.7	—	—	—	—	—	—	—	—	
Centre et Borinage.										
Canal du Centre	30.1	5,710	1,448,824	2,214	578,025	304	62,951	3,501	882,447	
Canal de Mons à Condé	20.2	1,678	446,680	848	212,796	36	9,599	1,526	383,302	
Canal de Pommerœul à Antoing	25.2	235	64,398	399	107,620	8	2,214	6,519	1,695,033	
Canal de Blaton à Nimy	21.1	65	12,885	29	4,279	—	—	5,266	1,324,102	
<i>Total :</i>	96.6	—	—	—	—	—	—	—	—	
Bassin de l'Yser et Côte.										
Yser	41.2	135	18,935	292	51,348	125	36,905	440	75,637	
Canal d'Ypres à l'Yser	15.2	106	16,156	342	60,035	5	388	—	—	
Canal de Plassendale à Dunkerque	39.7	268	39,224	910	193,499	11	1,097	1,644	290,091	
Canal de Lo	14.3	17	1,499	70	12,067	—	—	59	8,253	
Canal de Bruges à Ostende	20.9	553	122,110	3,612	1,172,429	27	9,648	4,235	1,010,975	
Canal de Bruges à Zeebrugge	12.0	654	229,678	1,279	405,236	—	—	—	—	
Canal de Bruges à l'Ecluse	13.6	17	2,275	224	47,793	—	—	—	—	
<i>Total :</i>	156.9	—	—	—	—	—	—	—	—	
<i>Total général :</i>	1,583.3	—	—	—	—	—	—	—	—	

(1) Nombre de voyages (bateaux chargés).

(2) Ne peut pas être additionné parce qu'un même bateau est souvent repris dans plusieurs voies navigables. Dès lors le total général est inférieur au total des voies navigables pris séparément.

Binnenscheepvaart. Bedrijvigheid op de waterwegen. 1956.

Total Totaal			Total nombre de voyages bateaux vides Totaal aantal reizen ledige schepen	Capacité totale (t) Totale capaciteit (t)		BEKKENS EN WATERWEGEN	
N (1) A	t	tkm		Bateaux chargés Schepen met lading	Bateaux vides Ledige schepen		
11	12	13	14	15	16	17	
(2)	(2)	(2)	(2)	(2)	(2)		
21,083	4,681,134	271,681,654	10,049	6,199,272	2,735,987	Bekken der Zeeschelde. Zeeschelde I (Gentbrugge-Rupel). Zeeschelde II (Rupel-Nederlandse grens). Rupel. Dijle. Nethe. Durme-Moervaart.	
83,538	29,712,331	581,469,186	44,177	36,246,647	16,747,341		
25,001	8,315,799	32,219,942	9,687	9,705,383	3,730,691		
2,184	527,588	1,379,651	2,177	626,373	629,552		
855	107,432	1,456,723	377	126,081	53,711		
767	124,392	1,250,605	804	172,426	174,404		
—	—	889,457,761	—	—	—		
72,960	23,519,054	1,284,019,016	43,452	26,890,318	15,129,258		Totaal. Kempische kanalen. Albertkanaal. Kanaal van Ternaaien naar Maastricht. Kanaal van Briegden naar Neerharen. Kanaal van Maastricht naar 's Hertogenbos. Kanaal van Bocholt naar Herentals. Kanaal van Kwaadmechelen naar Dessel. Kanaal van Dessel-Turnhout-Schoten. Kanaal van Beverlo. Kanaal van Haccourt naar Wezet.
12,459	3,291,805	6,587,390	3,307	3,988,440	940,545		
10,801	4,114,201	20,172,919	4,220	4,405,544	1,361,492		
21,506	6,923,537	101,445,473	13,276	7,490,292	3,969,021		
19,396	5,434,597	175,250,270	13,704	6,135,688	4,201,579		
3,860	807,716	10,094,438	3,240	980,616	938,839		
3,845	757,793	23,605,798	3,300	878,835	739,965		
2,628	842,506	5,322,662	1,965	945,952	643,323		
917	233,812	233,812	677	272,981	194,423		
—	—	1,626,731,778	—	—	—		
17,884	4,801,129	180,721,946	8,853	6,103,571	2,993,920	Totaal. Brabantse kanalen. Kanaal van Charleroi naar Brussel. Kanaal van Brussel naar de Rupel. Kanaal van Leuven naar de Dijle.	
21,749	7,929,829	210,492,495	10,368	9,317,839	4,640,216		
1,754	429,229	11,274,394	1,836	518,367	541,587		
—	—	402,488,835	—	—	—		
42,577	13,657,766	442,650,880	25,243	15,786,259	8,864,980	Totaal. Maas en Samber. Maas. Samber. Ourthe. Maas (beneden Luik).	
21,737	5,041,068	184,433,421	12,304	6,796,655	3,605,138		
922	210,416	631,248	783	277,819	223,111		
3,757	876,927	2,557,134	3,763	1,006,196	985,178		
—	—	630,272,683	—	—	—		
20,381	4,973,120	372,646,869	7,944	6,522,580	2,329,992	Totaal. Bekken van de Bovenschelde. Bovenschelde. Leie. Dender (en kanaal van Blaton naar Aat). Kanaal van Gent naar Terneuzen. Kanaal van Gent naar Brugge. Afleidingskanaal der Leie. Kanaal van Roeselare naar de Leie. Kanaal van Bossuit naar Kortrijk. Spierekanaal. Gent.	
9,051	1,690,310	53,140,298	6,700	2,401,534	1,712,540		
5,361	1,051,977	38,637,780	3,462	1,354,823	859,135		
25,900	7,956,101	107,296,657	14,681	9,612,489	5,627,566		
17,755	4,069,278	123,540,434	13,136	5,257,935	3,863,149		
8,853	1,664,313	23,190,110	6,081	2,335,228	1,577,363		
3,683	697,057	9,822,324	3,559	986,597	946,953		
1,863	352,060	2,654,991	1,801	500,552	436,762		
667	131,281	1,045,481	290	187,867	82,201		
37,474	9,220,807	34,913,303	19,505	11,852,232	6,071,383		
—	—	766,888,247	—	—	—		
11,729	2,972,247	49,942,479	6,721	3,855,668	2,126,673		Totaal. Centrum en Borinage. Centrumkanaal. Kanaal van Bergen naar Condé. Kanaal van Pommerœul naar Antoing. Kanaal van Blaton naar Nimy.
4,088	1,052,377	10,412,814	3,365	1,361,174	1,107,613		
7,161	1,869,265	34,526,509	3,821	2,376,014	1,232,140		
5,360	1,341,266	27,988,778	2,767	1,693,873	806,358		
—	—	122,870,580	—	—	—		
992	182,825	3,581,963	805	252,493	208,040	Totaal. IJzerbekken en kust. IJzer. Kanaal van Ieper naar de IJzer. Kanaal van Plassendale naar Duinkerke. Kanaal van Lo. Kanaal van Brugge naar Oostende. Kanaal van Brugge naar Zeebrugge. Kanaal van Brugge naar Sluis.	
453	76,579	990,352	409	108,433	97,528		
2,833	523,911	13,863,317	2,168	753,999	580,136		
146	21,819	206,631	133	33,737	28,692		
8,427	2,315,162	28,373,872	6,819	2,838,485	2,282,013		
1,933	634,914	6,937,393	1,791	741,817	644,135		
241	50,068	102,710	310	61,567	79,288		
—	—	54,056,238	—	—	—		
178,423	55,903,324	4,492,766,122	129,086	67,424,053	44,688,505	Totaal. Algemeen totaal.	

(1) Aantal reizen (schepen met lading).

(2) Kan niet opgeteld worden omdat een zelfde schip dikwijls verschillende waterwegen bevaart. Het algemeen totaal is daarom ook veel kleiner dan de som van de gegevens van de verschillende waterwegen afzonderlijk.

Navigation intérieure. - Répartition selon la nature des marchandises. - 1956 ⁽¹⁾

NATURE DES MARCHANDISES	Nombre de voyages Aantal reizen	Trafic (en t) — Vervoer (in t)				
		Intérieur Binnenlands	Importation Invoer	Exportation Uitvoer	Transit Doorvoer	Total Totaal
1	2	3	4	5	6	7
Produits alimentaires et agricoles	19,552	1,907,792	811,758	945,293	397,523	4,062,366
Combustibles solides	36,783	8,390,657	1,841,219	4,253,712	575,207	15,060,795
Minerais	7,843	1,806,129	440,806	1,616,740	56,562	3,920,237
Produits métallurgiques	12,507	963,582	1,444,805	1,225,248	147,089	3,780,724
Matériaux de construction, bois, verre	17,320	1,956,387	552,223	967,632	144,901	3,621,143
Produits des carrières	39,065	3,912,742	6,203,044	2,099,246	127,005	12,342,037
Textiles et cuirs	1,097	38,833	23,969	35,602	9,402	107,806
Produits chimiques	13,427	2,037,147	1,935,762	1,053,365	76,715	5,102,989
Graisses et huiles industrielles	14,317	1,419,366	1,518,321	1,295,964	29,932	4,263,583
Autres	16,512	725,387	1,687,995	1,123,753	104,509	3,641,644
Total :	178,423	23,158,022	16,459,902	14,616,555	1,668,845	55,903,324

Navigation intérieure.

Nationalité du propriétaire et classes de capacité des bateaux. - 1956 ⁽¹⁾

SPÉCIFICATION	Nombre de voyages Aantal reizen	Trafic (en t) — Vervoer (in t)					Tonnage kilométrique (en tkm) Kilometertonnemaat (in tkm)			
		Intérieur Binnenlands	Importation Invoer	Exportation Uitvoer	Transit Doorvoer	Total Totaal	Trafic intérieur Binnenlands vervoer	Importation Invoer	Exportation Uitvoer	Transit Doorvoer
1	2	3	4	5	6	7	8	9	10	11
Nationalité :										
Belge	127,852	22,185,840	7,800,250	7,061,135	1,806,638	38,303,863	2,160,696,343	644,795,767	592,178,655	192,885,667
Suisse	1,498	10,538	322,319	502,016	—	834,873	875,219	10,000,822	15,889,085	—
Française	4,784	55,043	1,188,928	1,137,254	63,368	2,444,588	3,932,646	57,652,692	48,268,752	9,030,397
Néerlandaise	41,293	904,670	6,290,068	4,987,534	291,352	12,473,624	62,836,457	327,591,364	252,625,108	33,966,377
Allemande	2,735	32,889	830,327	892,178	2,978	1,758,372	1,544,077	30,729,109	38,935,075	871,187
Autre	261	19,042	28,010	36,438	4,514	88,004	2,174,947	2,551,435	3,149,992	584,949
Total :	178,423	23,158,022	16,459,902	14,616,555	1,668,845	55,903,324	2,232,059,689	1,073,321,189	951,046,667	236,338,577
Capacité :										
moins de 275 tonnes	55,563	3,773,200	1,666,093	1,335,419	98,676	6,873,388	281,966,624	111,010,897	77,578,395	11,055,475
de 275 à 399 tonnes	78,156	10,014,428	4,377,636	3,874,141	1,420,895	19,687,100	1,115,747,810	493,129,843	429,395,533	205,073,682
de 400 à 499 tonnes	17,118	3,328,566	1,552,799	1,533,717	61,019	6,476,101	291,927,337	103,919,909	85,400,668	8,136,675
de 500 à 699 tonnes	17,699	3,788,422	2,758,754	2,592,341	87,837	9,227,354	359,931,673	142,284,865	147,652,257	12,017,151
de 700 à 1,000 tonnes	9,033	1,164,655	2,912,204	2,442,531	418	6,519,808	89,830,273	107,185,729	104,839,679	55,594
plus de 1,000 tonnes	5,854	1,088,751	3,192,416	2,838,406	—	7,119,573	92,655,972	115,789,946	106,180,135	—
Total :	178,423	23,158,022	16,459,902	14,616,555	1,668,845	55,903,324	2,232,059,689	1,073,321,189	951,046,667	236,338,577

(1) Bateaux chargés totalement ou partiellement; non compris les bateaux vides.

(2) Compris déjà dans les colonnes précédentes.

Binnenscheepvaart. - Indeling naar de aard van de goederen. - 1956 ⁽¹⁾

Tonnage kilométrique (en tkm) — Kilometer-tonnemaat (in tkm)					Bateaux à moteur (2) Motorboten (2)		AARD VAN DE GOEDEREN	
Trafic intérieur Binnenlands vervoer	Importation Invoer	Exportation Uitvoer	Transit Doorvoer	Total Totaal	Total Totaal (t)	Total Totaal (tkm)		
8	9	10	11	12	13	14		
160,726,903	177,607,543	70,840,560	47,587,344	356,762,350	3,428,026	333,979,397	Voedings- en landbouwprodukten, Vaste brandstoffen. Ertsen. Produkten van de metaalnijverh. Bouwmaterialen, hout, glas. Groefprodukten. Textielstoffen en leder. Scheikundige produkten. Nijverheidsvetten en oliën. Andere.	
865,229,665	109,471,893	268,972,165	96,527,400	1,340,201,123	9,713,616	1,019,805,936		
213,744,322	142,217,844	76,794,321	6,461,770	339,218,257	2,134,318	222,549,269		
116,729,783	112,425,182	106,949,110	19,498,581	355,602,656	3,136,266	317,031,005		
224,093,842	48,321,292	77,338,854	19,165,414	368,919,402	3,423,754	356,049,665		
255,438,969	441,768,999	169,789,628	16,925,780	883,923,375	8,991,505	738,743,581		
3,686,357	1,311,608	3,426,626	894,973	9,319,564	99,707	8,663,601		
201,261,197	107,397,084	75,718,253	9,680,128	394,056,662	3,252,696	293,501,636		
148,951,991	63,170,844	45,778,024	3,309,177	261,210,036	3,827,188	248,324,400		
42,196,661	69,628,900	55,439,126	16,288,010	183,552,697	3,054,005	166,959,388		
2,232,059,689	1,073,321,189	951,046,667	236,338,577	4,492,766,122	41,061,081	3,705,607,878		<i>Totaal.</i>

Binnenscheepvaart.

Nationaliteit van de eigenaar en capaciteitsklassen der schepen. - 1956 ⁽¹⁾

Total Totaal	Capacité (en t) — Inhoudsvermogen (in t)					Distance parcourue (km) Afgelegde afstand (km)	Bateaux à moteur (2) Motorboten (2)		OMSCHRIJVING
	Trafic intérieur Binnen- lands vervoer	Impor- tation Invoer	Expor- tation Uitvoer	Transit Doorvoer	Total Totaal		Total Totaal (t)	Total Totaal (tkm)	
12	13	14	15	16	17	18	19	20	21
3,590,056,432	26,411,542	9,862,538	8,578,763	1,866,071	46,218,914	11,970,984	28,446,289	3,008,842,804	Nationaliteit : Belgische. Zwitserse. Franse. Nederlandse. Duitse. Andere. <i>Totaal.</i> Inhoudsvermogen ; minder dan 275 ton. van 275 tot 399 ton. van 400 tot 499 ton. van 500 tot 699 ton. van 700 tot 1,000 ton. meer dan 1,000 ton. <i>Totaal.</i>
26,765,126	16,179	523,642	650,440	—	1,190,261	49,396	787,840	24,201,511	
118,884,487	67,540	1,671,554	1,368,415	90,438	3,197,947	322,289	1,709,810	89,064,054	
677,019,306	1,032,820	7,360,506	5,639,967	406,146	14,439,439	2,484,766	8,860,163	529,306,613	
71,579,448	56,051	1,121,404	1,086,474	3,896	2,267,825	112,335	1,215,407	51,559,114	
8,461,323	23,912	35,746	44,024	5,985	109,667	26,690	71,572	7,633,782	
4,492,766,122	27,608,044	20,075,390	17,368,083	2,372,536	67,424,053	14,948,460	41,061,081	3,705,607,878	
481,611,391	4,764,867	1,992,652	1,544,751	121,850	8,424,120	3,379,263	6,049,146	466,239,616	
2,243,346,868	12,685,689	5,644,432	5,140,776	2,066,685	25,537,582	8,385,457	17,833,789	2,137,754,323	
489,384,589	3,759,652	1,844,815	1,793,135	73,819	7,471,421	1,288,210	4,142,242	339,614,312	
661,885,946	4,043,829	3,137,167	2,869,557	109,476	10,160,029	1,242,065	6,349,735	460,797,346	
301,911,275	1,241,799	3,739,213	2,884,935	706	7,866,653	397,215	5,121,750	239,406,290	
314,626,053	1,112,203	3,717,111	3,134,929	—	7,964,248	256,250	1,564,419	61,795,991	
4,492,766,122	27,608,044	20,075,390	17,368,083	2,372,536	67,424,053	14,948,460	41,061,081	3,705,607,878	

(1) Geheel of gedeeltelijk geladen schepen; ledige schepen niet inbegrepen.
 (2) Reeds begrepen in de voorgaande kolommen.

Navigation intérieure. Chargements dans les ports (en tonnes). 1956

VOIES NAVIGABLES — BASSINS	NATURE DES MARCHANDISES					
	Produits alimentaires et agricoles Voedingswaren en landbouw-produkten	Combustibles solides Vaste brandstoffen	Minerais Ertsen	Produits métallurgiques Producten van de metaalnijverheid	Matériaux de construction, bois, verre Bouwmaterialen hout en glas	Produits des carrières Groef-producten
1	2	3	4	5	6	7
Bassin de l'Escaut Maritime :						
Escaut Maritime I (Gentbrugge-Rupel)	34,966	683	—	3,116	20,786	2,973
Escaut Maritime II (Rupel-Frontière néerland.)	2,439,554	1,817,824	2,595,037	288,918	82,518	157,282
Rupel.	1,786	394	397	—	421,619	3,382
Dyle	215	—	—	—	75	170
Nèthe.	—	42	—	—	—	—
Durme-Moervaart	9,343	540	—	—	3,667	—
Total :	2,485,864	1,819,483	2,595,434	292,034	528,665	163,807
Canaux de la Campine :						
Canal Albert	60,828	4,833,167	61,788	89,425	637,044	185,449
Canal de Lanaye à Maastricht	—	—	—	—	—	—
Canal de Briegden à Neerharen	101	—	—	—	50	—
Canal de Maastricht à Bois-le-Duc	675	964,702	1,811	11,118	1,862	893,506
Canal de Bocholt à Herentals	1,564	866	29,191	130,224	5,936	1,120,644
Canal de Kwaadmechelen à Dessel	—	8,690	—	—	75	1,373
Canal de Dessel-Turnhout-Schoten	442	1,337	976	1,028	89,495	5,011
Canal de Beverlo	—	—	104,731	46,746	—	8,798
Canal de Haccourt à Visé	—	—	—	—	—	—
Total :	63,610	5,808,762	198,497	278,541	734,462	2,214,781
Canaux brabançons :						
Canal de Charleroi à Bruxelles	7,675	141,883	—	107,528	2,576	207,966
Canal de Bruxelles au Rupel	18,456	824,055	84,212	122,609	82,139	48,006
Canal de Louvain à la Dyle	34,480	—	2,836	204	55	1,091
Total :	60,611	965,938	87,048	230,341	84,770	257,063
Meuse et Sambre						
Meuse	15,293	1,210,181	50,253	844,937	192,896	2,012,543
Sambre	3,054	904,706	245	389,210	79,294	115,076
Ourthe	—	—	2,056	30,581	—	156
Meuse (en aval de Liège)	1,861	245,046	—	—	10	441,181
Total :	20,208	2,359,933	52,554	1,264,728	272,200	2,568,956
Bassin du Haut-Escaut :						
Haut-Escaut.	31,339	317	—	100	448,250	186,185
Lys.	15,760	1,032	—	110	30	1,811
Dendre (et canal de Blaton à Ath)	43,346	348	—	—	5,343	379,200
Canal de Gand à Terneuzen	9,680	459,036	488,227	2,061	15,804	49,205
Canal de Gand à Bruges	509	119	—	—	3,240	8,236
Canal de dérivation de la Lys	3,519	790	—	20	—	1,677
Canal de Roulers à la Lys	17,054	478	—	—	—	—
Canal de Bossuit à Courtrai	2,175	—	1,109	44,068	10,036	—
Canal de l'Espierres	—	—	—	—	—	—
Gand	901	23,599	—	1,725	715	30,588
Total :	124,283	485,719	489,336	48,084	483,418	656,902
Centre et Borinage :						
Canal du Centre	4,442	504,585	—	72,922	809,515	61,202
Canal de Mons à Condé	3,841	414,032	—	1,387	6,548	25,032
Canal de Pommerœul à Antoing	377	58,003	—	187	247	6,866
Canal de Blaton à Nimy	—	7,496	—	—	2,103	2,790
Total :	8,660	984,116	—	74,496	818,413	95,890
Bassin de l'Yser et côte :						
Yser	14,885	449	—	—	295	37,219
Canal d'Ypres à l'Yser	16,522	—	—	—	—	—
Canal de Plassendale à Dunkerque	33,141	130	—	95	206	568
Canal de Lo	594	—	—	—	—	—
Canal de Bruges à Ostende	10,254	51,261	—	421	835	13,906
Canal de Bruges à Zeebrugge	13,045	168,578	—	90	262	2,566
Canal de Bruges à l'Ecluse	1,408	—	—	—	493	330
Total :	89,849	220,418	—	606	2,091	54,589
Total général :	2,853,085	12,644,369	3,422,869	2,188,830	2,924,019	6,011,988

Binnenscheepvaart. Ladingen in de havens (in ton). 1956.

— AARD VAN DE GOEDEREN				Total — Totaal		WATERWEGEN — BEKKENS
Textiles et autres Textielstoffen en leder	Produits chimiques Scheikundige produkten	Graisses et huiles industrielles Nijverheids- vetten en oliën	Divers Overige	1956	1955	
8	9	10	11	12	18	
—	1,699	237	1,691	66,151	63,493	Bekken der Zeeschelde. Zeeschelde I (Gentbrugge-Rupel). Zeeschelde II (Rupel-Nederlandse grens). Rupel. Dijle. Nethe. Durme-Moervaart.
70,821	595,539	2,403,552	894,858	11,345,903	9,869,827	
—	262	—	60	427,900	394,446	
—	—	—	12	460	2,799	
—	—	—	230	54	394	
70,821	597,500	2,403,789	896,851	11,854,248	10,341,630	Totaal. Kempische kanalen. Albertkanaal. Kanaal van Ternaaien naar Maastricht. Kanaal van Briegden naar Neerharen. Kanaal van Maastricht naar 's Hertogenbos. Kanaal van Bocholt naar Herentals. Kanaal van Kwaadmechelen naar Dessel. Kanaal van Dessel-Turnhout-Schoten. Kanaal van Beverlo. Kanaal van Haccourt naar Wezet.
370	305,267	7,541	103,006	6,283,885	6,990,791	Totaal. Brabantse kanalen. Kanaal van Charleroi naar Brussel. Kanaal van Brussel naar de Rupel. Kanaal van Leuven naar de Dijle.
—	—	—	998	1,149	994	Totaal. Maas en Samber. Maas. Samber. Ourthe. Maas (beneden Luik).
—	11,191	—	6,405	1,891,270	1,831,642	Totaal. Bekken van de Bovenschelde. Bovenschelde. Leie. Dender (en kanaal van Blaton naar Aat). Kanaal van Gent naar Terneuzen. Kanaal van Gent naar Brugge. Afleidingskanaal der Leie. Kanaal van Roeselare naar de Leie. Kanaal van Bossuit naar Kortrijk. Spierekanaal. Gent.
—	96,212	242	51,204	1,436,083	1,312,905	Totaal. Centrum en Borinage. Centrumkanaal. Kanaal van Bergen naar Condé. Kanaal van Pommerœul naar Antoing. Kanaal van Blaton naar Nimy.
—	—	—	1,122	11,260	9,409	Totaal. IJzerbekken en kust. IJzer. Kanaal van Ieper naar de IJzer. Kanaal van Plassendale naar Duinkerken. Kanaal van Lo. Kanaal van Brugge naar Oostende. Kanaal van Brugge naar Zeebrugge. Kanaal van Brugge naar Sluis.
—	21,110	—	3,758	123,157	218,046	Totaal. Algemeen totaal.
—	113,211	—	8,151	281,637	279,908	Totaal. Algemeen totaal.
370	546,991	7,783	174,644	10,028,441	10,643,695	Totaal. Algemeen totaal.
—	84,105	1,221	14,112	567,066	550,584	Totaal. Algemeen totaal.
414	290,653	30,369	79,418	1,580,331	2,132,681	Totaal. Algemeen totaal.
—	927	—	30	39,623	24,288	Totaal. Algemeen totaal.
414	375,685	31,590	93,560	2,187,020	2,707,553	Totaal. Algemeen totaal.
—	706,912	12,324	227,557	5,272,896	4,849,838	Totaal. Algemeen totaal.
—	406,596	1,641	194,961	2,094,783	2,610,997	Totaal. Algemeen totaal.
—	—	935	5,025	38,753	31,998	Totaal. Algemeen totaal.
—	—	—	4,629	692,727	663,733	Totaal. Algemeen totaal.
—	1,113,508	14,900	432,172	8,099,159	8,156,566	Totaal. Algemeen totaal.
424	720	596	1,743	669,674	679,953	Totaal. Algemeen totaal.
154	218	—	1,837	20,952	38,123	Totaal. Algemeen totaal.
152	622	100	33,768	462,879	563,942	Totaal. Algemeen totaal.
134	374,170	188,898	131,713	1,718,928	2,361,216	Totaal. Algemeen totaal.
—	—	227	4,223	16,554	20,531	Totaal. Algemeen totaal.
—	228	—	—	6,234	10,509	Totaal. Algemeen totaal.
—	319	188	42	18,081	26,468	Totaal. Algemeen totaal.
297	1,556	331	2,876	62,448	70,994	Totaal. Algemeen totaal.
—	—	—	—	—	5	Totaal. Algemeen totaal.
1,669	4,265	1,446	39,585	104,493	101,755	Totaal. Algemeen totaal.
2,830	382,098	191,786	215,787	3,080,243	3,873,496	Totaal. Algemeen totaal.
—	26,018	27,405	5,686	1,511,775	1,517,020	Totaal. Algemeen totaal.
—	1,097	98	4,244	456,279	632,541	Totaal. Algemeen totaal.
—	270	—	662	66,612	88,423	Totaal. Algemeen totaal.
—	—	379	117	12,885	1,487	Totaal. Algemeen totaal.
—	27,385	27,882	10,709	2,047,551	2,239,471	Totaal. Algemeen totaal.
—	1,102	—	1,890	55,840	63,562	Totaal. Algemeen totaal.
—	—	—	22	16,544	16,882	Totaal. Algemeen totaal.
—	889	375	4,917	40,321	47,801	Totaal. Algemeen totaal.
—	—	—	905	1,499	1,265	Totaal. Algemeen totaal.
—	43,496	4,899	6,686	131,758	151,557	Totaal. Algemeen totaal.
—	1,858	32,326	10,953	229,678	154,777	Totaal. Algemeen totaal.
—	—	—	44	2,275	240	Totaal. Algemeen totaal.
—	47,345	37,600	25,417	477,915	436,084	Totaal. Algemeen totaal.
74,435	3,090,512	2,715,330	1,849,140	37,774,577	38,398,495	Totaal. Algemeen totaal.

Navigation intérieure. Déchargements dans les ports (en tonnes). 1956

VOIES NAVIGABLES — BASSINS	NATURE DES MARCHANDISES					
	Produits alimentaires et agricoles Voedingswaren en landbouw-producten	Combustibles solides Vaste brandstoffen	Minerais Ertsen	Produits métallurgiques Produkten van de metaalnijverheid	Matériaux de construction, bois, verre Bouwmaterialen, hout en glas	Produits des carrières Groef-producten
1	2	3	4	5	6	7
Bassin de l'Escaut Maritime :						
Escaut Maritime I (Gentbrugge-Rupel)	33,303	65,378	2,185	12,882	19,706	231,006
Escaut Maritime II (Rupel-Front. néerlandaise)	262,436	1,245,725	42,793	1,765,046	537,961	1,085,225
Rupel	6,436	63,372	235	—	4,062	90,565
Dyle	13,479	6,282	—	2,188	15,771	60,657
Nèthe	6,935	23,582	—	132	2,584	43,955
Durme-Moervaart	48,049	43,642	—	28	3,989	6,421
Total :	370,638	1,447,981	45,213	1,780,276	584,073	1,517,829
Canaux de la Campine :						
Canal Albert	601,997	698,898	71,255	23,695	418,126	1,502,450
Canal de Lanaye à Maastricht	—	—	—	—	—	—
Canal de Briegden à Neerharen	945	14	—	—	13,934	—
Canal de Maastricht à Bois-le-Duc	1,496	43,273	46,143	1,261	50,323	66,926
Canal de Bocholt à Herentals	40,482	417,778	187,701	138,562	66,240	219,444
Canal de Kwaadmechelen à Dessel	6,973	141,283	—	—	50,170	104,161
Canal de Dessel-Turnhout-Schoten	46,656	47,710	8,216	3,317	59,328	401,563
Canal de Beverlo	—	149,503	283,550	2,426	20,948	59,177
Canal de Haccourt à Visé	—	—	—	—	—	—
Total :	698,549	1,498,459	596,865	169,261	679,069	2,353,721
Canaux brabançons :						
Canal de Charleroi à Bruxelles	67,594	260,469	5,039	23,766	113,028	572,629
Canal de Bruxelles au Rupel	95,425	1,385,228	76,705	17,763	314,073	1,147,890
Canal de Louvain à la Dyle	154,146	8,565	4,547	20,988	26,136	165,173
Total :	317,165	1,654,262	86,291	62,517	453,237	1,885,692
Meuse et Sambre :						
Meuse	89,616	2,449,746	1,214,168	93,965	172,178	1,204,761
Sambre	25,811	932,719	23,696	63,090	55,610	270,545
Ourthe	13,661	10,207	45,911	22,727	2,099	20,307
Meuse (en aval de Liège)	50,387	178	—	—	7,062	231,283
Total :	179,475	3,392,850	1,283,775	179,782	236,949	1,726,896
Bassin du Haut-Escaut :						
Haut-Escaut	85,456	167,772	1,171	344	67,599	172,010
Lys	198,731	22,811	—	482	17,174	124,653
Dendre (et canal de Blaton à Ath)	149,567	167,087	1,231	—	64,755	177,643
Canal de Gand à Terneuzen	45,365	656,944	156,691	57,187	36,134	341,006
Canal de Gand à Bruges	32,792	18,731	—	1,396	30,691	131,491
Canal de dérivation de la Lys	33,422	10,142	—	—	11,463	23,932
Canal de Roulers à la Lys	386,326	70,236	—	266	24,718	138,076
Canal de Bossuit à Courtrai	6,380	30,985	—	121,257	1,852	26,630
Canal de l'Espierres	107	—	—	—	—	1,996
Gand	44,724	172,070	—	2,830	41,479	523,167
Total :	982,870	1,316,778	159,093	183,762	295,865	1,660,604
Centre et Borinage :						
Canal du Centre	9,444	263,490	70,995	19,178	109,902	88,020
Canal de Mons à Condé	6,954	11,826	2,404	9,063	25,685	120,918
Canal de Pommerœul à Antoing	5,227	502	608	90	5,968	73,145
Canal de Blaton à Nimy	—	—	120	—	1,149	2,959
Total :	22,125	275,818	74,127	28,331	142,704	285,042
Bassin de l'Yser et côte :						
Yser	8,358	7,392	—	258	6,957	55,400
Canal d'Ypres à l'Yser	7,885	9,524	213	844	5,714	28,255
Canal de Plassendale à Dunkerque	22,461	9,002	1,358	65	22,620	122,612
Canal de Lo	—	146	—	—	4,588	5,845
Canal de Bruges à Ostende	58,426	466,582	—	1,896	66,804	322,939
Canal de Bruges à Zeebrugge	28,038	152,913	—	1,395	8,885	128,032
Canal de Bruges à l'Ecluse	23,560	169	—	—	1,145	22,919
Total :	148,728	645,728	1,571	4,458	116,713	686,002
Total généra :	2,719,550	10,231,876	2,246,935	2,408,387	2,508,610	10,115,786

Binnenscheepvaart. Lossingen in de havens (in ton). 1956

AARD VAN DE GOEDEREN				Total — Totaal		WATERWEGEN — BEKKENS
Textiles et cuirs Textielstoffen en leder	Produits chimiques Scheikundige produkten	Graisses et huiles industrielles Nijverheids- vetten en oliën	Divers Overige	1956	1955	
8	9	10	11	12	13	
325	4,446	1,927	2,315	373,473	313,217	Bekken der Zeeschelde. Zeeschelde I (Gentbrugge-Rupel). Zeeschelde II (Rupel-Nederlandse grens). Rupel. Dijle. Nethe. Durme-Moervaart. <i>Totaal.</i>
3,525	1,614,091	681,513	1,354,896	8,593,211	8,668,796	
—	452	—	5,320	170,442	173,449	
—	896	—	323	99,596	112,768	
—	3,014	—	1,271	81,473	117,228	
—	—	300	8,203	110,632	125,564	
3,850	1,622,899	683,740	1,372,328	9,428,827	9,511,022	
717	548,629	194,044	109,133	4,168,944	4,216,226	
—	3,197	—	6,388	24,478	23,462	
—	14,456	—	18,407	242,285	244,481	
80	28,948	39,945	27,312	1,166,492	1,088,505	
—	15,133	484	95	318,299	303,809	
—	39,263	1,758	7,042	614,853	524,687	
—	10,053	8,648	26,633	560,938	528,159	
797	659,679	244,879	195,010	7,096,289	6,929,329	
—	72,711	342,441	52,008	1,509,685	1,418,504	
—	289,045	74,891	111,589	3,512,609	3,521,556	
—	4,492	2,176	3,383	389,606	501,057	
—	366,248	419,508	166,980	5,411,900	5,441,117	
6,998	179,321	248,556	67,270	5,726,579	5,523,328	
—	329,204	191,803	347,216	2,239,694	2,126,069	
—	1,703	52,288	2,760	171,663	150,420	
—	12,188	83,798	12,974	397,870	293,775	
6,998	522,416	576,445	430,220	8,535,806	8,093,592	
—	94,563	27,900	7,472	624,287	652,734	
12,602	12,329	4,472	1,768	395,022	405,082	
—	16,696	6,560	36,814	620,353	700,636	
21,502	446,530	573,831	86,134	2,421,324	2,535,644	
176	628	12,394	4,494	232,793	186,404	
253	353	3,001	1,690	84,256	70,443	
3,689	11,270	38,962	5,771	679,314	611,106	
3,422	419	45,066	1,450	237,461	236,521	
—	598	—	—	2,701	2,848	
9,513	15,271	1,944	68,664	879,662	846,102	
51,157	598,657	714,130	214,257	6,177,173	6,247,520	
—	39,149	35,138	5,160	640,976	522,103	
—	5,855	38,158	1,532	222,395	236,328	
—	24,284	—	10	109,834	91,345	
—	—	6	45	4,279	1,479	
—	69,288	73,302	6,747	977,484	851,255	
—	8,297	—	1,591	88,253	103,405	
—	7,322	—	666	60,423	54,115	
—	6,730	7,248	2,500	194,596	206,353	
—	883	—	605	12,067	9,014	
—	96,434	147,240	21,756	1,182,077	1,033,996	
—	4,056	71,195	722	405,236	480,875	
—	—	—	—	47,793	51,513	
—	133,722	225,683	27,840	1,990,445	1,939,271	
62,802	3,972,909	2,937,687	2,413,382	39,617,924	39,013,106	

Bekken der Zeeschelde.
 Zeeschelde I (Gentbrugge-Rupel).
 Zeeschelde II (Rupel-Nederlandse grens).
 Rupel.
 Dijle.
 Nethe.
 Durme-Moervaart.

Totaal.

Kempische kanalen.

Albertkanaal.
 Kanaal van Ternaaien naar Maastricht.
 Kanaal van Briegden naar Neerharen.
 Kanaal van Maastricht naar 's Hertogenbos.
 Kanaal van Bocholt naar Herentals.
 Kanaal van Kwaadmechelen naar Dessel.
 Kanaal van Dessel-Turnhout-Schoten.
 Kanaal van Beverlo.
 Kanaal van Haccourt naar Wezet.

Totaal.

Brabantse kanalen.

Kanaal van Charleroi naar Brussel.
 Kanaal van Brussel naar de Rupel.
 Kanaal van Leuven naar de Dijle.

Totaal.

Maas en Samber.

Maas.
 Samber.
 Ourthe.
 Maas (beneden Luik).

Totaal.

Bekken van de Bovenschelde.

Bovenschelde.
 Leie.
 Dender (en kanaal van Blaton naar Aat).
 Kanaal van Gent naar Terneuzen.
 Kanaal van Gent naar Brugge.
 Afleidingskanaal van de Leie.
 Kanaal van Roeselare naar de Leie.
 Kanaal van Bossuit naar Kortrijk.
 Spierekanaal.
 Gent.

Totaal.

Centrum en Borinage.

Centrumkanaal.
 Kanaal van Bergen naar Condé.
 Kanaal van Pommerœul naar Antoing.
 Kanaal van Blaton naar Nimy.

Totaal.

IJzerbekken en kust.

IJzer.
 Kanaal van Ieper naar de IJzer.
 Kanaal van Plassendale naar Duinkerken.
 Kanaal van Lo.
 Kanaal van Brugge naar Oostende.
 Kanaal van Brugge naar Zeebrugge.
 Kanaal van Brugge naar Sluis.

Totaal.

Algemeen totaal.

Longueur des chemins de fer livrés à l'exploitation. (km.)
Lengte der geëxploiteerde spoorwegen. (km.)
 Situation au 31 décembre. — Toestand op 31 december.

(Source : Ministère des Communications)

(Bron : Ministerie van Verkeerswezen)

SPÉCIFICATIONS		1938	1956	1957	OPSOMMING
Société Nationale des chem. de fer belges	Lignes de l'Etat exploit. par la S.N. (1)	4,823	4,892	4,836	Staatslijnen geëxploit. door de N. M. (1)
	Raccordement de Mons-Midi à Ciply ..	2	2	2	Verbindingssp. Bergen-Zuid-Ciply.
	Ligne exploitée en suite d'une convention avec la ville de Malines	2	2	2	Lijn geëxploit. krachtens een overeenkomst met de stad Mechelen.
	Voies appartenant à des compagnies et exploitées en commun	1	—	—	Gemeenschappelijk geëxploit. banen van andere maatschappijen.
	Tronçons de voies appartenant à d'autres compagnies exploitées par la Société Nationale	10	—	—	Aan andere maatschappijen toebehorende baanvakken geëxploiteerd door de Nationale Maatschappij.
Total :	4,838	4,896	4,840	Totaal.	
Autres compagnies	Nord belge { sur le territoire belge	170	—	—	Nord belge { op Belgisch grondgebied.
	{ sur le territoire étranger	4	—	—	{ op vreemd grondgebied.
	Chimay-Hastière à la frontière	60	—	—	Chimay-Hastière naar de grens.
	Malines- { sur le territoire belge	44	—	—	Mechelen- { op Belgisch grondgebied
	Terneuzen { sur le territoire étranger	33	—	—	Terneuzen { op vreemd grondgebied.
Bruxelles-Tervuren	14	14	14	Brussel-Tervuren.	
Total { sur le territoire belge	288	14	14	Totaal { op Belgisch grondgebied.	
{ sur le territoire étranger	37	—	—	{ op vreemd grondgebied.	
Total :	325	14	14	Totaal.	
Total du réseau en exploitation en Belgique ..	5,127	4,910	4,854	Totaal van het in België geëxpl. spoorwegnet.	
Long. moyenne exploitée	{ par la Soc. Nationale	4,839	4,903	4,854	Gemidd. lengte { door de Nat. Maatschappij.
	{ par les autres compagnies ..	289	14	14	geëxploiteerd { door de overige Maatschapp.
	Total :	5,128	4,917	4,868	Totaal.

(1) Non compris les lignes ayant cessé d'être exploitées mais non encore démolies (99 km en 1924 et 87 km en 1955).

(1) Lijnen die niet meer uitgebaat worden, maar nog niet opgebroken zij niet inbegrepen (99 km in 1954 en 87 km in 1955).

Personnel, Stations et Matériel roulant. - Personeel, Stations en Rollend materieel
 (Situation au 31 décembre. — Toestand op 31 december.)

(Source : Ministère des Communications)

(Bron : Ministerie van Verkeerswezen)

SPÉCIFICATIONS	1938		1954		1955		1956		1957		OPSOMMING
	Société Nationale	Autres comp.	Société Nationale	Bruxelles Tervuren	Société Nationale	Bruxelles Tervuren	Société Nationale	Bruxelles Tervuren	Société Nationale	Bruxelles Tervuren	
	Nationale Maatsch.	Overige maatsch.	Nationale Maatsch.	Brussel Tervuren	Nationale Maatsch.	Brussel Tervuren	Nationale Maatsch.	Brussel Tervuren	Nationale Maatsch.	Brussel Tervuren	
Fonctionnaires, employés et ouv. (1)	80,768	4,993	77,638	79	77,269	80	78,988	80	78,546	81	Ambtenaren, beambten en werkl. (1).
Effectif au travail (hommes-années).	80,237	—	71,333	—	70,517	—	71,996	—	71,392	—	Effectief aan het werk (man-jaren).
Stat., dépendances, haltes et points d'arrêts, bureaux intérieurs	1,550	118	1,485	12	1,491	12	1,481	12	1,446	12	Stations, bijgebouw. halten en stoppl. binnenkantoren.
Automotrices :											Motorwagens :
à vapeur	5	—	—	—	—	—	—	—	—	—	met stoom.
à systèmes spéc. ..	38	2	195	—	214	—	217	—	215	—	met spec. stelsels.
électriques	24	5	62	5	101	5	187	5	205	5	electrische.
Locomot. à vapeur .	(2)3,181	197	2,031	—	1,892	—	1,767	—	1,541	—	Stoomlocomotieven.
Locomotives Diesel .	—	—	11	—	122	—	182	—	202	—	Diesel locomotieven
Locomotives électr. .	—	—	76	1	83	—	140	—	159	—	Electr. locomotieven
Véhicules de transport :											Vervoerwagens :
matériel à voyag. (4)	10,282	318	6,744	15	6,390	13	6,638	13	6,599	13	reizigersmater. (4).
voitures postales ...	49	—	—	—	—	—	—	—	—	—	postwagens.
matériel à marchandises	98,872	7,324	72,902	2	71,202	2	70,263	2	70,697	2	goederenmaterieel.
	(3)										

(1) Y compris pour la Société Nationale les agents malades, blessés, en disponibilité ou en congé. — (2) Non compris les locomotives surannées à déclasser définitivement. — (3) Non compris les wagons donnés en location à la Société Belge-Anglaise des Ferry-boats. — (4) Fourgons à bagages compris. Y compris pour la Société Nationale, les autorails et automotrices.

(1) Met inbegrip voor de Nationale Maatschappij van de zieke, verwonde, in beschikbaarheid gestelde of met verlof zijnde ambtenaren en beambten. — (2) De verouderde en definitief buiten gebruik te stellen locomotieven niet meegeteld. — (3) De aan de « Société Belgo-Anglaise des Ferry-Boats » verhuurde wagens niet meegeteld. — (4) Goederenpakwagens inbegrepen. Met inbegrip, voor de Nationale Maatschappij, van de autorails en motorwagens.

Mouvement sur les chemins de fer. - Spoorwegverkeer.

Ensemble des réseaux. — Gehele net.

(Source : Ministère des Communications)

(Bron : Ministerie van Verkeerswezen)

ANNÉES JAREN	Voyageurs Reizigers (1.000)	Nombre de voyageurs - km. Aantal reizigers - km (1.000.000)	Tonnage transporté Vervoerde tonnage		
			Bagages Reisgoed	Charges incomplètes Stukgoederen	Wagons complets Wagenladingen
1900	139,138	2,719	61,138	580,566	55,107,918
1910	193,070	4,306	79,691	807,234	76,175,877
1920	223,327	5,205	75,070	1,008,115	70,417,611
1925	245,027	6,049	52,596	1,334,809	97,270,366
1930	262,270	6,964	46,830	2,224,811	105,344,419
1935	198,744	5,648	19,650	1,233,283	76,861,636
1940	89,331	2,803	4,894	—	40,222,224
1945	219,226	4,977	10,917	399,809	26,159,259
1946	237,608	6,776	9,403	804,031	51,957,806
1947	240,393	7,210	24,773	867,457	61,072,728
1948	233,598	7,088	18,579	774,740	63,963,904
1949	223,601	7,116	16,508	770,974	60,217,571
1950	219,097	7,047	14,461	799,170	60,843,968
1951	226,724	7,253	13,121	801,664	72,200,932
1952	231,776	7,546	11,185	752,586	66,576,242
1953	228,739	7,528	9,435	708,836	62,543,892
1954	229,367	7,562	8,411	656,470	61,918,646
1955	235,369	7,846	7,800	646,700	69,590,614
1956	247,302	8,333	7,364	656,555	70,565,315
1957	253,274	8,555	6,379	647,477	66,769,432

Accidents sur les chemins de fer. — Ongevallen op de spoorwegen.

(Stations, quais, voies.) — (Stations, kaaien, banen).

(Source : Ministère des Communications)

(Bron : Ministerie van Verkeerswezen)

RÉSEAUX	Voyageurs transportés Vervoerde reizigers (1.000)	Trains- kilomètres Trein- kilometers (1.000) (1)	Voyageurs Reizigers		Agents de l'administration Dienst- personeel		Autres personnes Andere personen		Total Totaal			SPOORWEG- NETTEN
			Tués Gedood	Blessés Gewond	Tués Gedood	Blessés Gewond	Tués Gedood	Blessés Gewond	Tués Gedood	Blessés Gewond	Total Totaal	
1938	213,439	90,591	15	112	26	101	42	29	83	242	325	1938
1948	233,598	70,466	12	82	19	61	53	49	84	192	276	1948
1949	223,601	71,480	8	111	19	37	44	30	71	178	249	1949
1950	219,098	72,518	11	108	40	54	34	61	85	223	308	1950
1951	226,724	76,843	6	105	15	32	35	51	56	188	244	1951
1952	231,776	75,399	8	121	15	34	42	42	65	197	262	1952
1953	228,739	73,205	11	128	10	53	43	58	64	239	303	1953
1954	229,367	74,569	4	175	19	48	62	65	115	288	403	1954
1955	235,369	79,391	9	96	17	48	32	25	58	169	227	1955

1956.

Bruxelles- Tervuren ...	2,141	367	—	4	—	11	—	—	—	15	15	Brussel- Tervuren.
Soc. Nationale	245,161	84,263	4	97	12	55	55	70	71	222	293	Nat. Maatsch.
Total ...	247,302	84,630	4	101	12	66	55	70	71	237	308	Totaal.

1957.

Bruxelles- Tervuren ...	2,035	370	—	2	—	6	—	—	—	8	8	Brussel- Tervuren.
Soc. Nationale	251,239	85,103	9	205	7	38	54	60	70	303	373	Nat. Maatsch.
Total ...	253,274	85,473	9	207	7	44	54	60	70	311	381	Totaal.

(1) Trains de voyageurs, trains de marchandises et trains de service.
Note. — Tués : Personnes tuées sur le coup ou décédées dans les dépendances des chemins de fer. — Blessés : Personnes ayant subi par suite de leurs blessures une incapacité de travail de plus de 14 jours.

(1) Personen-, goederen- en diensttreinen.
Nota. — Gedood : Personen op slag gedood of binnen de aanhorigheden der spoorwegen overleden. — Gewond : Personen wier verwondingen meer dan 14 dagen arbeidsongeschiktheid hebben veroorzaakt.

Trafic des Marchandises de la S. N. C. B. - Goederenvervoer van de N. M. B. S.

NATURE DES MARCHANDISES (1)	TRAFIC — TRAFIEK								AARD DER GOEDEREN (1)
	Intérieur Binnenland		International Internationaal		Transit Doorvoer		Total Totaal		
	t	1,000 tkm	t	1,000 tkm	t	1,000 tkm	t	1,000 tkm	
1955									
Prod. agricoles et alimentaires ...	1,141,509	76,692	750,595	69,817	328,405	59,462	2,220,509	205,971	Landbouwpr. en voedingswaren.
Combustibles	19,149,350	984,980	6,425,327	666,125	3,528,588	506,310	29,103,265	2,157,415	Brandstoffen.
Minerais	2,159,191	106,250	9,041,387	1,392,676	154,486	37,106	11,355,064	1,536,032	Ertsen.
Prod. métallurg. ..	3,685,462	218,271	3,411,742	419,150	2,404,481	526,406	9,501,685	1,163,827	Metaalproduct.
Matériaux de construction et prod. des carrières ..	8,262,328	567,048	3,675,043	382,331	200,678	31,767	12,138,049	981,147	Bouwmaterialen en prod. uit steengroeven.
Prod. textiles	91,309	12,646	162,913	17,426	67,772	9,684	321,994	39,755	Textielproducten.
Prod. chimiques ..	1,468,150	107,203	1,227,998	123,134	408,517	93,090	3,104,665	323,427	Chem. producten.
Huiles industrielles, pétrole, brais et goudrons ...	348,304	22,596	416,476	47,847	180,319	42,908	945,099	113,352	Nijverheidsoliën, petroleum, pek en teer.
Divers	287,360	31,773	371,064	35,233	153,049	29,578	811,473	96,583	Allerlei.
Total :	36,592,963	2,127,459	25,482,545	3,153,739	7,426,295	1,336,311	69,501,803	6,617,509	Totaal.
1956									
Prod. agricoles et alimentaires ...	1,031,214	72,261	755,878	66,384	377,646	63,798	2,164,738	202,443	Landbouwpr. en voedingswaren.
Combustibles	19,092,529	1,062,683	5,041,378	554,288	3,536,002	569,347	27,669,909	2,186,319	Brandstoffen.
Minerais	2,097,156	109,029	9,472,374	1,422,884	196,570	48,588	11,766,100	1,580,501	Ertsen.
Prod. métallurg. ..	4,002,728	238,972	4,142,888	484,082	2,873,834	622,865	11,019,450	1,345,919	Metaalproducten.
Matériaux de construction et prod. des carrières ...	8,184,970	554,735	3,777,485	397,706	227,323	35,308	12,189,778	987,749	Bouwmaterialen en prod. uit steengroeven.
Prod. textiles	53,788	7,152	167,235	18,096	84,187	12,208	305,210	37,457	Textielproducten.
Prod. chimiques ..	1,659,980	124,490	1,449,419	134,693	465,091	105,163	3,574,490	364,346	Chem. producten.
Huiles industrielles pétrole, brais et goudrons ...	355,430	20,485	406,722	47,559	232,056	52,131	994,208	120,174	Nijverheidsoliën, petroleum, pek en teer.
Divers	184,119	19,107	447,402	42,660	177,005	34,955	808,526	96,721	Allerlei.
Total :	36,661,914	2,208,914	25,660,781	3,168,352	8,169,714	1,544,363	70,492,409	6,921,629	Totaal.
1957									
Prod. agricoles et alimentaires	917,838	62,910	690,909	65,592	299,196	53,788	1,907,943	182,290	Landbouwpr. en voedingswaren.
Combustibles,	18,838,067	998,915	4,479,473	538,627	3,659,390	583,246	26,976,930	2,120,788	Brandstoffen,
Minerais	1,832,060	89,557	9,538,987	1,437,877	222,922	52,397	11,593,969	1,579,831	Ertsen.
Prod. métallurg. ..	3,727,708	231,840	4,006,426	462,637	2,778,918	606,845	10,513,052	1,301,322	Metaalproduct.
Matériaux de construction et prod. des carrières ..	6,893,981	454,166	3,333,767	338,263	214,250	34,787	10,441,998	827,216	Bouwmaterialen en prod. uit steengroeven.
Prod. textiles	26,849	3,143	149,075	17,029	82,409	11,740	258,333	31,912	Textielproducten.
Prod. chimiques ...	1,592,336	118,906	1,329,580	125,399	388,186	86,870	3,310,102	331,175	Chem. producten.
Huiles industrielles pétrole, brais et goudrons	319,380	19,110	332,839	38,167	221,842	50,030	874,061	107,307	Nijverheidsoliën, petroleum, pek en teer.
Divers	239,033	25,383	393,295	42,238	185,438	36,815	817,766	104,436	Allerlei.
Total :	34,378,252	2,003,930	24,254,351	3,065,829	8,052,551	1,516,518	66,694,154	6,586,277	Totaal.

(1) La classification des marchandises adoptée par l'Union Internationale des Chemins de Fer, ayant été appliquée depuis le 1-1-1954, le trafic a été groupé en rubriques légèrement différentes des 10 rubriques anciennes.

(1) De classificatie volgens de aard der goederen aangenomen door de « Union Internationale des Chemins de Fer » in voege sinds 1-1-1954, zodat het verkeer gegroepeerd is geworden in rubrieken welke licht verschillend zijn van de 10 vroegere rubrieken.

Résultats financiers de l'exploitation des chemins de fer Financiële bedrijfsuitkomsten der spoorwegen.

(Source : Ministère des Communications)

(Bron : Ministerie van Verkeerswezen).

SPÉCIFICATIONS	1938	1953	1954	1955	1956	1957	OPSOMMING
I. Société Nationale des Chemins de Fer belges.							
I. Nationale Maatschappij der Belgische Spoorwegen.							
Longueur moyenne exploitée au 31 décembre (km)	4,839	4,979	4,957	4,917	4,903	4,854	Gemiddelde geëxploiteerde lengte op 31 December (km).
Recettes (1,000 F).							Ontvangsten (1,000 F).
Produits de l'exploitation :							Bedrijfsopbrengsten :
Voyageurs	824,122	3,417,977	3,475,285	3,818,071	3,989,064	4,200,295	Reizigers.
Tickets d'entrée	2,621	4,956	4,672	4,511	4,527	4,508	Perronkaartjes.
Bagages	6,408	12,817	12,620	11,089	11,585	11,848	Reisgoed.
Petites et grosses marchandises, chevaux et bestiaux	1,652,239	6,723,566	6,680,012	7,253,072	7,538,909	7,371,452	Stukgoederen en zware goederen, paarden en vee.
Produits extraordinaires ..	57,026	424,779	584,712	393,346	428,489	445,385	Buitengewone opbrengsten.
Intervention de l'Etat ...	—	609,792	698,410	937,088	1,188,032	700,000	Tussenkomst van de Staat.
Total :	2,542,416	11,193,887	11,455,711	12,417,177	13,160,606	12,733,488	Totaal.
Dépenses d'exploitation (pensions comprises) (1,000 F) (3)	2,714,950	11,220,856	11,466,448	11,956,183	12,637,667	12,717,868	Bedrijfsuitgaven (pensioenen inbegrepen) (1,000 F) (3).
Recettes nettes (1,000 F) .	— 172,534	— 26,969	— 10,737	+ 460,994	+ 522,939	+ 15,620	Netto-ontvangsten (1,000 F).
Coëfficient d'exploitation .	106.78	100.24	100.09	96.29	96.03	99.87	Bedrijfscoëfficient.
Parcours kilométrique productif (milliers)	84,227	71,478	73,283	78,395	83,695	84,691	Productieve kilometerafstand (duizendtallen).
Recettes par train-kilomètre utile (F)	30.18	153.67	154.37	157.12	156.19	150.35	Ontvangst per nuttige trein-kilometer (F).
Dépenses par train-kilomètre utile (F)	32.24	154.04	154.52	151.29	149.98	150.17	Uitgaven per nuttige trein-kilometer (F).
II. Bruxelles-Tervuren ⁽¹⁾ — II. Brussel-Tervuren ⁽¹⁾							
Recettes (1,000 F) :							Ontvangsten (1,000 F) :
Voyageurs et bagages ...	52,296	8,863	8,657	8,888	9,010	9,435	Reizigers en reisgoed.
Petites et grosses marchandises	141,307	1,800	1,732	2,007	1,860	1,914	Stuk- en zware goederen.
Autres recettes	8,457	132	124	140	156	137	Andere ontvangsten.
Total :	202,060	10,795	10,513	11,035	11,026	11,486	Totaal.
Dépenses d'exploit. (1,000 F)	204,381	9,989	10,056	10,330	10,836	11,748	Bedrijfsuitgaven (1,000 F).
Recettes nettes (1,000 F) ..	— 2,321	+ 806	+ 457	+ 705	+ 190	— 262	Netto-ontvangsten (1,000 F).
Coëfficient d'exploitation .	101.14	92.53	95.65	93.61	98.26	102.26	Bedrijfscoëfficient.
III. Le réseau. — III. Het spoorweginet.							
Recettes (1,000 F) :							Ontvangsten (1,000 F) :
Voyageurs (2)	(4) 885,447	3,444,613	3,501,234	3,842,559	4,014,186	4,226,086	Reizigers (2).
Petites et grosses marchandises	(4) 1,793,546	6,725,366	6,681,744	7,255,079	7,540,769	7,373,366	Stuk- en zware goederen.
Autres recettes	(4) 65,483	1,034,703	1,283,246	1,330,574	1,616,677	1,145,522	Andere ontvangsten.
Total :	2,744,476	11,204,682	11,466,224	12,428,212	13,171,632	12,744,974	Totaal.
Dépenses d'exploit. (1,000 F)	2,919,331	11,230,845	11,476,504 (4)	11,966,513	12,648,503	12,729,616	Bedrijfsuitgaven (1,000 F).
Recettes nettes (1,000 F) ..	— 174,855	— 26,163	— 10,280	+ 461,699	+ 523,129	+ 15,358	Netto-ontvangsten (1,000 F).
Coëfficient d'exploitation .	106.37	100.23	100.09	96.29	96.03	99.88	Bedrijfscoëfficient.

(1) En 1938 Bruxelles-Tervuren ; Nord-Belge ; Malines-Terneuzen ; Chimay. — (2) Tickets d'entrée et bagages compris. — (3) Y compris les subsides de l'Etat. — (4) Chiffres corrigés.

(1) In 1938 Brussel-Tervuren ; Nord-Belge ; Mechelen-Terneuzen ; Chimay. — (2) Perronkaartjes en reisgoed inbegrepen. — (3) De subsidiën van de Staat inbegrepen. — (4) Verbeterde cijfers.

Tramways, Trolleybus, Autobus. - Tramwegen, Trolleybussen, Autobussen.

(Source : Ministère des Communications).

(Bron : Ministerie van Verkeerswezen).

SOCIÉTÉS MAATSCHAPPIJEN	Etendue exploitée (km)	Motrices Motorwagens		Remorques (tramways) Aanhangwagens (tramwegen)		Parcours kilométr. de l'ensemble des véhicules Afstand afgelegd door de gezamenlijke voertuigen (1,000 km)	Voyageurs transportés (en milliers) Vervoerde reizigers (in duizendt.)		Recettes Ontvangsten (1,000 F)	
	Géexploiteerde lengte (km) (1)	Nombre	Moy. journal. en service Dagel. gemidd. in dienst	Nombre	Moy. journal. en service Dagel. gemidd. in dienst		Nombre Aantal	Moy. par jour Gemiddelde per dag	Total Totaal	Par km exploité Per geëxpl. km
		Aantal	Aantal	Aantal						

A. Tramways. — A. Tramwegen.

1956.

Les Tramways d'Anvers	62	263	166	189	107	18,812	84,342	230	244,727	3,953
Les Tramways bruxellois	243	974	764	416	378	62,188	256,685	701	857,639	3,525
Tramways unifiés de Liège	24	63	37	45	26	3,413	15,033	41	57,838	2,411
Tramways de Liège-Seraing	20	43	31	15	—	3,537	13,459	37	50,821	2,541
Tramways verviétois	24	43	31	16	2	1,960	11,417	31	31,639	1,340
Tramways de Gand	56	121	84	18	7	6,023	38,858	106	88,700	1,584
Tramways de Charleroi	38	50	37	26	20	3,683	24,886	68	58,716	1,554
Tot. :	467	1,557	1,150	725	540	99,616	444,680	1,214	1,390,080	16,908

1957.

Les Tramways d'Anvers	56	240	151	183	104	17,369	72,170	198	241,357	4,324
Les Tramways bruxellois	239	1,021	814	416	357	61,211	238,024	652	888,902	3,719
Tramways unifiés de Liège	18	51	29	39	19	2,519	11,710	32	51,638	2,896
Tramways de Liège-Seraing	20	43	31	15	—	3,538	12,934	35	54,243	2,701
Tramways verviétois	24	43	31	8	2	1,951	10,488	29	33,153	1,380
Tramways de Gand	56	121	84	18	7	5,921	36,702	101	94,272	1,683
Tramways de Charleroi	38	49	36	23	20	3,558	23,619	65	63,704	1,676
Tot. :	451	1,568	1,176	702	509	96,067	405,647	1,112	1,427,269	18,379

B. Trolleybus. — B. Trolleybussen.

1956.

Les Tramways d'Anvers	7	15	8	—	—	628	2,886	8	8,888	1,248
Les Tramways bruxellois	17	23	19	—	—	1,131	5,226	14	17,826	1,067
Tramways unifiés de Liège	90	133	103	—	—	7,673	24,577	67	106,871	1,187
Tramways de Liège-Seraing	12	6	1	—	—	95	346	1	1,221	101
Tot. :	126	177	131	—	—	9,527	33,035	90	134,806	3,603

1957.

Les Tramways d'Anvers	7	15	8	—	—	626	2,668	7	9,487	1,331
Les Tramways bruxellois	17	24	21	—	—	1,132	5,027	14	19,260	1,133
Tramways unifiés de Liège	96	143	109	—	—	8,240	24,758	68	126,907	1,328
Tramways de Liège-Seraing	12	6	1	—	—	96	324	1	1,193	99
Tot. :	132	188	139	—	—	10,094	32,777	90	156,847	3,891

C. Autobus. — C. Autobussen.

1956.

Les Tramways d'Anvers	102	49	35	—	—	2,584	8,871	24	27,421	507
Les Tramways bruxellois	46	60	30	—	—	920	3,903	11	12,637	317
Tramways unifiés de Liège	37	25	17	—	—	1,415	4,477	12	17,000	371
Tramways de Liège-Seraing	68	22	15	—	—	1,178	3,044	8	14,679	137
Tramways verviétois	17	4	3	—	—	121	404(2)	2	1,172	103
Tramways de Gand	22	9	7	—	—	396	1,687	5	4,071	188
Tramways de Charleroi	24	6	3	—	—	203	820	2	2,512	84
Tot. :	316	175	110	—	—	6,817	23,206	64	79,492	1,707

1957.

Les Tramways d'Anvers	89	74	53	—	—	4,229	14,594	40	50,264	566
Les Tramways bruxellois	60	120	66	—	—	2,162	8,435	23	31,039	517
Tramways unifiés de Liège	50	25	19	—	—	1,503	4,253	12	19,187	382
Tramways de Liège-Seraing	108	21	15	—	—	1,211	2,922	8	15,348	142
Tramways verviétois	17	4	3	—	—	219	803	2	2,483	146
Tramways de Gand	22	13	7	—	—	463	2,014	6	5,366	244
Tramways de Charleroi	30	6	3	—	—	233	845	2	2,853	95
Tot. :	376	263	166	—	—	10,020	33,866	93	126,540	2,092

(1) Situation au 31 décembre.
(2) 256 jours.

(1) Toestand op 31 December.
(2) 256 dagen.

Chemins de fer vicinaux — Buurtspoorwegen

1. Personnel, matériel roulant et dépenses de premier établissement

1. Personeel, rollend materieel en aanlegkosten

Situation au 31 décembre — Toestand op 31 December

SPÉCIFICATION	1938	1951	1952	1953	1954	1955	1956	1957	OPSOMMING
Nombre d'agents salariés	8,087	9,077	8,570	7,772	7,615	7,526	7,767	8,019	Aantal loontrekkende personen
Nombre d'agents appointés ..	1,136	1,174	1,159	1,089	1,008	970	1,015	971	Aantal weddetrokkende personen.
Locomotives : { à vapeur ...	480	188	139	103	54	40	30	29	Locomotieven: { met stoom. electrische.
{ électriques ..	1	1	1	1	1	1	—	—	
Voitures électromotrices.....	1,041	948	932	892	885	812	798	739	Electromobielen.
Voitur. pour { Serv. à vapeur	1,436	730	547	423	374	211	155	92	Personen- { stoomtractie wagens { electr. tractie
{ Serv. électrique	806	865	812	800	771	700	693	597	
Voitures- { Serv. à vapeur	121	69	55	50	45	34	25	22	Personen- { stoomtractie. en pak- wagens { electr. tractie.
{ Serv. électrique	5	4	3	3	3	3	3	3	
Fourgons à { Serv. à vapeur	397	223	154	135	114	79	66	55	Pak- { stoomtractie. wagens { electr. tractie.
{ Serv. électrique	31	33	32	31	31	30	26	26	
Wagons { Serv. à vapeur	10,492	8,969	7,574	7,380	6,850	6,242	5,553	4,788	Goederen { stoomtractie. wagens { electr. tractie.
{ Serv. électrique	2	—	—	—	—	—	—	—	
Trolleybus	2	—	—	—	—	—	—	—	Trolleybussen.
Gyrobuss	—	—	—	—	—	—	3	3	Gyrobussen.
Automotrices	279	253	250	222	220	208	170	119	Railauto's.
Autobus	68	312	352	411	523	718	821	941	Autobussen.
Dépenses de premier établisse- ment (1,000,000 F.).....	947	1,019	1,070	1,128	1,133	1,145	1,141	1,149	Aanlegkosten (1,000,000 F.).

2. Accidents — Ongevallen

ANNÉES JAREN	Kilomètres parcourus Afgelegde kilometers (× 1,000)	Voyageurs trans- portés Vervoerde reizigers (× 1,000)	Voyageurs Reizigers		Agents de l'Administration Dienstpersoneel		Autres personnes Andere personen		Total Totaal		
			Tués Gedood	Blessés Gewond	Tués Gedood	Blessés Gewond	Tués Gedood	Blessés Gewond	Tués Gedood	Blessés Gewond	Total Totaal
1938 (1)	68,204	193,574	5	96	1	11	51	87	57	194	251
1945	51,346	431,184	36	1,795	1	14	53	381	90	2,190	2,280
1946	61,701	405,777	24	1,051	3	2,204	63	398	90	3,653	3,743
1947	64,867	362,671	27	1,099	10	1,836	37	399	74	3,334	3,408
1948	66,817	332,938	23	895	7	1,625	40	398	70	2,918	2,988
1949	66,863	288,344	9	671	3	1,324	39	350	51	2,345	2,396
1950	67,021	266,890	5	657	1	1,244	36	411	42	2,312	2,354
1951	67,812	281,608	6	766	1	1,137	41	455	48	2,358	2,406
1952	70,006	279,169	4	703	2	1,006	32	414	38	2,123	2,161
1953	71,617	282,644	5	587	0	910	29	366	34	1,863	1,897
1954	73,647	287,765	6	824	4	801	48	478	58	2,103	2,161
1955	78,180	298,056	5	1,028	2	828	43	494	50	2,350	2,400
1956	82,257	311,637	4	1,227	2	884	36	538	42	2,649	2,691
1957	84,274	300,364	3	986	2	667	35	646	40	2,299	2,339

(1) Ces chiffres ne sont pas entièrement comparables avec ceux des autres années.

(1) Cijfers niet helemaal vergelijkbaar met die der andere jaren.

Chemins de fer vicinaux (suite). - Buurtspoorwegen (vervolg).

3. Résultats de l'exploitation. — 3. Bedrijfsuitkomsten.

a = Lignes ferrées(2) — a = Spoorwegen(2)

b = Services d'autobus de complément et de substitution(3) — b = Toevoegings- en vervangingsautobusdiensten(3)

SPÉCIFICATIONS OPSOMMING	1938	1949	1950	1951	1952	1953	1954	1955	1956	1957	
Longueur exploitée au 31 décembre (km) } a	1,443	1,523	1,528	1,506	1,511	1,568	2,553	2,310	2,093	1,865	
Geëxploit. lijnlengthe op 31 december (km) } b	3,846	3,518	3,519	3,318	3,217	3,162	4,427	5,397	6,141	6,776	
Tot. :	5,290	5,041	5,047	4,824	4,728	4,730	6,980	7,707	8,234	8,641	
Km parcourus (milliers) (1) } Afelegde km (duizendt.(1) }	68,205	66,863	67,021	67,812	70,006	71,617	73,647	78,180	82,257	84,274	
Recettes (1,000 F) Ont- vangsten (1,000 F)	{ Voyageurs } Reizigers }	236,692	1,054,146	1,030,461	1,077,814	1,130,445	1,116,073	1,125,620	1,151,590	1,190,737	1,264,719
	{ Bagages } Reisgoed }	121	98	77	50	240	319	333	—	—	—
	{ Marchandises, finances et va- leurs } Goederen, geld en waarden . . . }	44,900	106,359	118,930	110,810	100,880	82,629	58,927	50,959	42,528	35,372
	{ Produits divers } Div. opbrengst }	5,524	29,443	40,097	42,722	42,865	45,199	45,755	46,489	47,672	49,269
	{ Recettes totales } Tot. ontvangst }	287,237	1,190,046	1,189,565	1,231,396	1,274,430	1,244,220	1,230,635	1,249,038	1,280,937	1,349,360
Dépenses. — Uitgaven . . . } (1,000 F) }	289,656	1,197,306	1,144,169	1,195,202	1,242,691	1,201,011	1,176,144	1,195,374	1,235,429	1,311,976	
Rapport de la dépense à la recette (%) } Verhouding van de uitgaven tot de ontvangsten (%) . }	100.84	100.61	96.18	97.06	97.51	96.53	95.57	95.70	96.45	97.23	
Recettes Ont- vangsten	{ Par jour-km . . } Per dagkm . . }	148.77	646.74	645.75	699.36	738.56	720.66	483.04	444.01	425.05	427.83
	{ Par train-km . . } Per treinkm . . }	4.21	17.79	17.75	18.16	18.20	17.37	16.71	15.98	15.57	16.01

4. Autobus exploités par les Chemins de fer vicinaux ⁽⁴⁾

4. Autobussen geëxploiteerd door de Buurtspoorwegen ⁽⁴⁾

ANNÉES	Longueur exploitée au 31 décembre Geëxploiteerde lengte op 31 dec. (km)	Recettes Ontvangsten (1.000 F)	Dépenses Uitgaven (1.000 F)	ANNÉES	Longueur exploitée au 31 décembre Geëxploiteerde lengte op 31 dec. (km)	Recettes Ontvangsten (1.000 F)	Dépenses Uitgaven (1.000 F)
JAREN	(km)	(1.000 F)	(1.000 F)	JAREN	(km)	(1.000 F)	(1.000 F)
1938	3,243	31,800	31,100	1952	5,103	311,200	302,700
1947	2,732	133,400	136,500	1953	5,750	371,010	351,019
1948	3,295	191,700	196,000	1954	6,554	419,300	399,500
1949	4,218	226,600	227,300	1955	7,735	506,900	482,900
1950	4,495	242,200	240,900	1956	8,400	601,800	575,900
1951	4,717	274,100	271,900	1957	9,080	683,600	662,700

(1) Le nombre de kilomètres parcourus par kilomètre exploité a été de 13,279 en 1950, de 14,057 en 1951, de 14,808 en 1952, de 15,141 en 1953, de 10,551 en 1954, de 10,144 en 1955, de 9,990 en 1956 et de 9,750 en 1957.

(2) Lignes ferrées = lignes électriques + autorails.

(3) Les autobus de complément et de substitution améliorent ou remplacent des anciennes lignes à vapeur, autorails ou électriques.

(4) Y compris les autobus de complément et de substitution.

(1) Het aantal afelegde kilometer per geëxploiteerde kilometer beliep 13,279 in 1950, 14,057 in 1951, 14,808 in 1952, 15,141 in 1953, 10,551 in 1954, 10,144 in 1955, 9,990 in 1956 en 9,750 in 1957.

(2) Spoorwegen = elektrische dienst + spoorauto's.

(3) De toevoegings- en vervangingsautobusdiensten verbeteren of vervangen oude stoom-, spoorauto- of elektrische diensten.

(4) De toevoegings- en vervangingsautobusdiensten inbegrepen.

Chemins de fer vicinaux. (suite) - Buurtpoorwegen. (vervolg)

5. Marchandises transportées. — 5. Vervoerde goederen.

a = Lignes électriques. — a = Electricische dienst. b = Lignes à vapeur; autorails-tracteurs.(1) — b = Stoomdienst; spoorauto-tracteurs.(1)

NATURE DES MARCHANDISES	1938		1955		1956		1957		AARD DER GOEDEREN	
	Tonnes transportées Vervoerde ton	tkm	Tonnes transportées Vervoerde ton	tkm	Tonnes transportées Vervoerde ton	tkm	Tonnes transportées Vervoerde ton	tkm		
	a	b	a	b	a	b	a	b		
Denrées alimentaires	1,341	21,288	150	1,640	—	38,608	—	965	17,031	a } Voedingsproducten. b }
	177,218	4,901,945	3,550	37,104	4,046	—	—	—	—	
Betteraves et pulpes	5,730	86,189	9,704	116,798	7,530	87,610	7,730	7,730	90,280	a } Beetwortelen en pulp. b }
	667,165	7,749,969	287,628	3,572,097	202,602	2,473,642	157,038	157,038	2,120,272	
Bois de mines	20	100	—	—	140	1,680	—	—	—	a } Mijnhout. b }
	153,648	1,754,914	118,311	1,987,356	93,158	1,701,822	71,504	71,504	1,355,661	
Combustibles	16,015	183,784	6,686	69,892	1,896	21,552	1,470	1,470	17,100	a } Brandstoffen. b }
	634,942	14,319,443	148,055	1,870,965	97,737	1,049,203	81,475	81,475	878,523	
Produits de carrières	28,160	240,622	10,010	139,908	7,703	91,021	650	650	5,850	a } Groefproducten. b }
	860,362	12,085,015	124,665	927,102	94,077	550,669	70,459	70,459	379,743	
Briques	29,027	1,367,455	514	2,970	180	1,440	60	60	540	a } Baksteen. b }
	174,450	5,025,135	35,688	145,171	42,052	147,341	37,900	37,900	119,187	
Matériaux de construction ..	3,123	43,142	1,620	18,670	2,400	18,050	1,465	1,465	10,740	a } Bouwmaterialen. b }
	334,620	6,255,083	51,461	320,749	30,237	177,000	19,932	19,932	110,211	
Terres plastiques et sables ..	4,366	113,062	40	1,000	1,595	18,495	300	300	2,560	a } Boetseeraarde en zand b }
	599,057	6,540,622	468,394	2,754,637	544,838	2,857,636	476,918	476,918	2,528,806	
Animaux vivants	921	15,530	—	—	—	—	—	—	—	a } Levende dieren. b }
	6,721	162,784	10	210	—	—	—	—	—	
Divers	13,468	181,475	5,815	79,499	4,877	86,322	5,121	5,121	84,753	a } Allerhande. b }
	463,817	9,051,521	273,506	2,371,107	244,886	2,252,353	183,406	183,406	1,846,655	
Total :	102,171	2,252,647	34,539	430,377	26,321	326,170	16,796	16,796	211,823	a } Total. b }
	4,072,000	68,046,431	1,511,268	13,986,498	1,353,633	11,248,274	1,099,597	1,099,597	9,356,089	
Total général :		4,174,171	70,299,078	1,545,807	14,416,875	1,379,954	1,116,393	1,116,393	9,567,912	<i>Algemeen totaal.</i>

(1) Les lignes à vapeur ont été remplacées graduellement par des autorails-tracteurs pour le transport de marchandises; à partir de 1954, il n'existe pratiquement plus de lignes à vapeur.

(1) De stoomdienst werd geleidelijk vervangen door spoorauto-tractors voor het goederenvervoer; vanaf 1954 bestaat er praktisch geen stoomdienst meer.

Longueur des routes de grande voirie (en km).
Lengte der grote verbindingswegen (in km).
 Situation au 31 décembre. — Toestand op 31 december.

(Source Ministère des Travaux publics).

(Bron : Ministerie van Openbare Werken).

PROVINCES PROVINCIES	ROUTES - WEGEN	1938	1940	1953	1954	1955	1956	1957
Autoroute Bruxelles-Ostende. — Autosnelweg Brussel-Oostende		—	—	59	75	109	111	114
Antwerpen Anvers	{ de l'Etat. — Rijkswegen provinciales. — Prov. wegen .	765	769	843	839	837	846	846
		202	202	128	124	128	128	128
Brabant	{ de l'Etat. — Rijkswegen provinciales. — Prov. wegen concédées. - Geconss. wegen .	754	771	792	847	834	850	858
		355	355	380	312	303	303	303
		3	3	—	—	—	—	—
West-Vlaanderen Flandre occidentale	{ de l'Etat. — Rijkswegen provinciales. — Prov. wegen .	1,046	1,058	1,107	1,099	1,091	1,091	1,092
		188	188	189	189	189	189	189
Oost-Vlaanderen Flandre orientale	{ de l'Etat. — Rijkswegen provinciales. — Prov. wegen .	873	877	906	906	914	909	924
		217	217	183	183	183	183	183
Hainaut	{ de l'Etat. — Rijkswegen provinciales. — Prov. wegen .	834	853	884	911	924	928	931
		314	314	318	274	274	274	287
Henegouwen	{ concédées. - Geconcess. wegen	1	1	—	—	—	—	—
Liège Luik	{ de l'Etat. — Rijkswegen provinciales. — Prov. wegen .	1,398	1,068.	1,478	1,480	1,507	1,501	1,500
		48	48	48	48	48	48	48
Limburg Limbourg	{ de l'Etat. — Rijkswegen	851	850	868	868	868	882	886
Luxembourg Luxemburg	{ de l'Etat. — Rijkswegen provinciales. — Prov. wegen .	1,200	1,208	1,293	1,317	1,317	1,339	1,342
		149	149	149	124	124	124	124
Namur Namen	{ de l'Etat. — Rijkswegen provinciales. — Prov. wegen .	1,279	1,278	1,366	1,366	1,388	1,376	1,375
		103	103	73	74	74	74	74
Le Royaume Het Rijk	{ de l'Etat. — Rijkswegen provinciales. — Prov. wegen . concédées. - Geconcess. wegen	9,000	8,732	9,596	9,708	9,789	9,833	9,868
		1,576	1,576	1,468	1,328	1,323	1,323	1,336
		4	4	—	—	—	—	—
<i>Tot. :</i>		10,580	10,312	11,064	11,036	11,112	11,156	11,204

Répartition des routes d'après leur revêtement (en %).
Indeling van de wegen naar de aard van de bestrating (in %).
 (Routes provinciales et de l'Etat). — (Rijks- en provinciale wegen).
 Situation au 31 décembre. — Toestand op 31 december.

(Source : Ministère des Travaux publics).

(Bron : Ministerie van Openbare Werken).

NATURE DU REVÊTEMENT	1931	1934	1942	1955	1956	1957	AARD DER BESTRATING
Pavage sans fondation	46	40	33	26	24	23	Bestrating zonder fundering. Rijbestrating op fundering.
Pavage en ligne sur fondation ...							
Pavage mosaïqué sur fondation ..	2	5	9	8	9	9	Mozaïekbestrating op fundering.
Béton de ciment	3	7	12	15	15	15	Cementbeton.
Béton asphaltique	1	2	3	5	6	6	Asphaltbeton.
Autres revêtements hydrocarbonés	12	16	19	44	45	45	Andere verhardingen met koolwa- terstofbindmiddelen.
Empierrement ou macadam enduit							
Empierrement ou macadam non enduit	34	28	22	—	—	—	Niet bestreken steenslag of maca- dam.
Divers	4	3	3	2	2	2	Allerlei.

Recensement de la circulation routière ⁽¹⁾ — **Telling van het wegverkeer** ⁽¹⁾
Nombre moyen des véhicules recensés par poste d'observation et par jour de 6 à 22 h ⁽²⁾
Gemiddeld aantal getelde rijtuigen, per waarnemingspost en per dag van 6 tot 22 h ⁽²⁾

PROVINCES	Voitures privées pour personnes Personen-auto's			Camionnettes Lichte vrachtwagens			Camions Zware vrachtwagens			Autobus et autocars Autobussen en cars			Trains routiers Samengestelde voertuigen			Motocyclettes, scooters à moteur auxiliaire Moto's, scooters en bromfietzen			Traction animale Rijtuigen door dieren getrokken			Véhicules spéciaux Speciale voertuigen			Total Totaal			Bicyclettes Fietsen			PROVINCIES
	1949	1952	1955	1949	1952	1955	1949	1952	1955	1949	1952	1955	1949	1952	1955	1949	1952	1955	1949	1952	1955	1949	1952	1955	1949	1952	1955				
	2	3	4	5	6	7	8	9	10	11	12	13	14	15	16	17	18	19	20	21	22	23	24	25	26	27	28	29	30	31	
Anvers	1,110	1,732	2,600	170	270	361	374	471	612	48	48	76	54	95	180	123	329	548	22	18	12	2	4	5	1,902	2,967	4,398	2,124	1,987	1,666	Antwerpen
Brabant	1,295	1,873	2,886	168	235	342	384	458	649	32	38	64	53	83	150	121	187	274	16	12	6	2	4	6	2,071	2,890	4,381	748	650	467	Brabant.
Fl. occident. . .	853	1,076	1,640	116	141	213	189	215	289	29	30	51	34	44	62	78	132	255	16	12	8	2	3	5	1,318	1,655	2,526	1,230	1,084	891	West-Vlaand.
Fl. orient. . . .	1,172	1,620	2,451	173	222	328	347	438	578	25	28	45	71	94	185	87	176	293	24	20	15	2	4	4	1,902	2,603	3,903	1,361	1,405	1,181	Oost-Vlaand.
Hainaut	905	1,272	1,959	139	173	244	252	314	440	12	14	28	27	44	73	127	223	366	18	13	10	2	3	5	1,482	2,058	3,129	720	564	415	Henegouwen
Liège	577	796	1,126	72	87	124	138	166	211	27	28	42	12	20	28	146	171	236	8	5	3	1	3	5	982	1,275	1,779	366	281	198	Luik.
Limbourg	457	730	1,217	84	128	202	190	260	345	38	49	79	22	38	63	83	143	273	24	17	14	1	4	7	900	1,367	2,202	1,321	1,242	1,184	Limburg.
Luxembourg	297	426	645	32	44	60	74	87	117	9	10	18	9	15	27	66	80	116	5	3	2	—	2	3	492	668	993	146	145	97	Luxemburg.
Namur	575	752	1,120	65	81	109	131	143	201	13	11	27	14	24	36	113	120	181	6	4	3	1	2	6	920	1,139	1,688	262	211	154	Namen.
Le Royaume	795	1,113	1,700	110	145	210	220	267	365	24	26	45	31	48	81	107	167	268	14	11	7	1	3	5	1,303	1,780	2,686	806	727	594	Het Rijk.

(1) Toute comparaison avec les recensements de la circulation routière de 1928, 1933 et 1938 est impossible.

(2) Moyenne journalière de 563 postes d'observations.

(1) Vergelijking met de verkeerswaarnemingen van 1928, 1933 en 1938 is uitgesloten.

(2) Daggemiddelde van 563 waarnemingsposten.

Statistique des véhicules à moteur. — Statistiek der motorvoertuigen.

1. Aperçu rétrospectif. — 1. Retrospectief overzicht.

ANNÉES JAREN	Voitures privées Personen- wagens	Autobus et autocars Autobussen en autocars	Véhicules pour le transport de marchandises Voertuigen voor goederen- vervoer	Total des voitures automobiles Totaal auto- voertuigen	Motocyclettes et bicyclettes à moteur Motorrijwielen en bromfietsen	Total général Algemeen totaal
1927	62,662	111	33,085	95,858	32,686	128,544
1930	99,303	1,544	57,191	158,038	52,856	210,894
1935	124,183	973	72,279	197,435	63,270	260,705
1940	109,896	764	58,056	168,716	32,529	201,245
1945	46,120	261	60,234	106,615	41,451	148,066
1946	86,001	790	91,039	177,830	72,320	250,150
1947	129,329	1,439	110,732	241,500	91,973	333,473
1948	177,288	1,942	125,739	304,969	108,641	413,610
1949	226,961	2,176	130,811	359,948	122,472	482,420
1950	273,599	2,325	142,241	418,165	139,932	558,097
1951	304,044	2,495	151,480	458,019	171,832	629,851
1952 (1)	319,932	3,069	147,306	470,307	204,328	675,877
1953 (1)	368,057	3,363	159,026	530,446	203,115 (2)	733,561
1954 (1)	439,633 (4)	3,352	132,052 (4)	575,037	206,858 (2)	781,895
1956 (3)	538,873	4,235	145,630	688,738	243,625 (2)	932,363

(1) Les statistiques des années précédentes, établies par le Ministère des Finances indiquaient le nombre des véhicules déclarés à la taxe sur la circulation dans le courant d'une année. Les résultats de celles-ci ne sont donc pas comparables à ceux publiés pour les années suivantes qui se réfèrent au nombre de véhicules en circulation à la fin de l'année.

(2) Ces chiffres ne comprennent pas les bicyclettes à moteur d'une cylindrée de 50 cm³ et au-dessous.

(3) Evaluation résultant d'un sondage. Situation au 1 août 1956.

(4) En 1954, les véhicules mixtes pouvant servir simultanément au transport de personnes et de marchandises ont été classés dans la catégorie des voitures privées, alors qu'antérieurement ils étaient repris avec les véhicules servant au transport de marchandises.

(1) De statistieken van de voorgaande jaren, opgemaakt door het Ministerie van Financiën, gaven het aantal motorvoertuigen aan die aangegeven werden in de verkeersbelasting in de loop van een jaar. De resultaten hiervan zijn dus niet vergelijkbaar met deze van volgende jaren welke het aantal voertuigen geven in gebruik op het einde van het jaar.

(2) Deze cijfers bevatten niet de bromfietsen met een cilinderinhoud van 50 cm³ en minder.

(3) Schatting op basis van een steekproef. — Toestand op 1 augustus 1956.

(4) In 1954, werden de voertuigen welke zowel voor personen- als voor goederenvervoer konden worden gebruikt, gerangschikt onder de personenwagens, terwijl ze vroeger beschouwd werden als voertuigen voor goederenvervoer.

2. Situation au 15 décembre 1954, par province.

2. Toestand op 15 december 1954, per provincie.

PROVINCES	Voitures privées Personen- wagens	Autobus et autocars Autobussen en autocars	Véhicules pour le transport de marchan- dises Voertuigen voor goederen- vervoer	Total des voitures auto- mobiles Totaal auto- voertuigen	Motocyclettes Motorrijwielen	Total général Algemeen totaal	PROVINCIES
Anvers	59,831	479	21,230	81,540	26,237	107,777	Antwerpen.
Brabant	119,937	657	32,755	153,349	36,746	190,095	Brabant.
Flandre Occidentale ..	45,647	408	14,938	60,993	14,530	75,523	West-Vlaanderen.
Flandre Orientale ..	42,356	394	16,880	59,630	19,117	78,747	Oost-Vlaanderen.
Hainaut	62,756	321	16,299	79,376	35,847	115,223	Henegouwen.
Liège	63,430	574	15,375	79,379	38,700	118,079	Luik.
Limbourg	13,963	223	5,800	19,986	10,892	30,878	Limburg.
Luxembourg	11,117	122	3,551	14,790	9,613	24,403	Luxemburg.
Namur	20,586	174	5,224	25,984	15,176	41,160	Namen.
<i>Le Royaume :</i>	439,623	3,352	132,052	575,027	206,858	781,885	<i>Het Rijk.</i>

3. Voitures servant au transport de personnes. — 3. Personenwagens.

Situation au 15 décembre 1954. — Toestand op 15 december 1954.

ANNÉE DE CONSTRUCTION	PUISSANCE FISCALE — FISKAAL VERMOGEN								BOUWJAAR
	4 ch et au-dessous	5 à 7 ch	8 à 10 ch	11 à 14 ch	15 à 18 ch	19 à 25 ch	26 ch et plus	Total	
	4 pk en minder	5 tot 7 pk	8 tot 10 pk	11 tot 14 pk	15 tot 18 pk	19 tot 25 pk	26 pk en meer	Totaal	
1945 et antérieures	810	5,744	5,096	6,703	3,125	901	48	22,448	1945 en vroeger.
1946-1948	1,081	28,230	11,789	7,572	11,579	12,639	298	73,197	1946-1948.
1949-1950	2,249	28,079	17,143	14,386	14,728	7,802	403	84,809	1949-1950.
1951-1952	6,684	33,110	24,091	17,567	13,222	8,553	682	103,931	1951-1952.
1953-1954	11,221	44,979	29,977	17,898	9,206	9,626	1,019	123,941	1953-1954.
Inconnue	1,955	10,882	6,661	4,756	3,996	2,809	194	31,297	Onbekend.
Total :	24,000	151,024	94,757	68,882	55,856	42,330	2,644	439,623 (1)	Totaal.

(1) Y compris 130 véhicules dont l'année de construction et la puissance fiscale sont inconnues.

(1) 130 voertuigen inbegrepen waarvan het bouwjaar en het fiscaal vermogen onbekend zijn.

4. Autobus et autocars. — 4. Autobussen en autocars.

Situation au 15 décembre 1954. — Toestand op 15 december 1954.

ANNÉE DE CONSTRUCTION	PUISSANCE FISCALE — FISKAAL VERMOGEN					BOUWJAAR
	10 ch et au-dessous	11 à 18 ch	19 à 30 ch	31 ch et plus	Total	
	10 pk en minder	11 tot 18 pk	19 tot 30 pk	31 pk en meer	Totaal	
1945 et antérieures	—	6	142	240	393	1945 en vroeger.
1946-1948	4	43	391	442	892	1946-1948.
1949-1950	2	28	207	264	504	1949-1950.
1951-1952	14	45	246	321	632	1951-1952.
1953-1954	41	52	214	394	706	1953-1954.
Inconnue	4	9	85	114	225	Onbekend.
Total :	65	183	1,285	1,775	3,352 (1)	Totaal.

(1) Y compris 44 véhicules dont l'année de construction et la puissance fiscale sont inconnues.

(1) 44 voertuigen inbegrepen waarvan het bouwjaar et het fiscaal vermogen onbekend zijn.

5. Motocyclettes ⁽¹⁾ — 5. Motorrijwielen ⁽¹⁾

Situation au 15 décembre 1954.

Toestand op 15 december 1954.

ANNÉE DE CONSTRUCTION	CYLINDRÉE — CYLINDERINHOUD					BOUWJAAR
	51-99 cm ³	100-299 cm ³	300-499 cm ³	500 cm ³ et plus 500 cm ³ en meur	Total Totaal	
1945 et antérieures .	780	3,596	7,829	3,647	15,865	1945 en vroeger.
1946-1948	1,090	8,189	7,995	2,455	19,734	1946-1948.
1949-1950	4,866	13,736	4,728	1,425	24,759	1949-1950.
1951-1952	10,753	32,279	5,363	1,844	30,242	1951-1952.
1953-1954	6,536	53,468	5,611	2,354	67,975	1953-1954.
Inconnue	4,203	16,766	5,208	2,093	28,283	Onbekend.
Total :	28,228	128,034	36,734	13,818	206,858(1)	Totaal.

(1) Y compris 41 motocyclettes dont l'année de construction et la cylindrée, sont inconnues ainsi que 3 motocyclettes à moteur électrique.

(1) 41 motorrijwielen inbegrepen waarvan het bouwjaar en de cylinderinhoud onbekend zijn alsmede 3 motorrijwielen met elektrische motor.

6. Véhicules servant au transport de marchandises. — 6. Voertuigen voor goederenvervoer.

Situation au 15 décembre 1954.

Toestand op 15 december 1954.

ANNÉE DE CONSTRUCTION BOUWJAAR	CLASSES DE POIDS — GEWICHTSKLASSEN (1)											Total Totaal
	1000 kg et au-dessous 1000 kg en minder	1001- 2000 kg	2001- 3000 kg	3001- 4000 kg	4001- 5000 kg	5001- 6000 kg	6001- 7000 kg	7001- 8000 kg	8001- 9000 kg	9001- 10 000 kg	10 001 kg et plus 10 001 kg en meur	
1945 et antérieures . -en vroeger.	471	3,168	5,218	3,638	1,474	736	345	152	127	243	202	16,118
1946-1948	3,702	7,948	11,388	5,153	769	286	151	44	35	71	49	29,878
1949-1950	5,131	7,311	5,345	3,431	538	215	88	41	15	15	30	22,342
1951-1952	7,133	8,257	4,579	4,216	950	432	198	63	38	21	35	26,163
1953-1954	9,367	7,551	3,762	4,280	1,530	756	279	87	42	45	36	28,006
Inconn. - Onbek.	2,198	2,549	1,877	1,493	389	200	82	35	34	28	39	9,545
Total. - Totaal :	28,002	36,784	32,169	22,211	5,650	2,625	1,143	422	291	423	391	132,052 (2)

(1) Poids à vide du véhicule.

(2) Y compris 1941 véhicules dont l'année de construction et la classe sont inconnues.

(1) Eigen gewicht van de voertuigen.

(2) 1941 voertuigen inbegrepen waarvan het bouwjaar en het gewicht onbekend zijn.

Nombre de bicyclettes. - Aantal fietsen.

(Source : Administrations provinciales).

(Bron : Provinciale besturen).

SPÉCIFICATIONS OPSOMMING	Anvers Antwerpen	Brabant	Flandre occidentale West-Vlaanderen	Flandre orientale Oost-Vlaanderen	Hainaut Henegouwen	Liège Luik	Limbourg Limburg	Luxembourg Luxemburg	Namur Namen	Le Royaume Het Rijk
Année-Jaar 1939	486,026	486,616	438,564	457,538	374,079	224,092	186,899	73,573	114,968	2,842,355
1951	525,767	414,753	507,074	552,446	352,967	228,520	208,408	75,630	111,661	2,977,226
1952	529,598	416,202	511,427	559,070	354,719	222,053	217,273	75,339	110,814	2,996,495
1953	528,123	408,485	507,902	571,016	344,473	220,449	225,100	74,931	109,844	2,990,323
1954	524,345	401,256	511,211	581,517	338,028	212,561	245,157	74,022	104,614	2,992,711
1955	521,263	365,081	512,548	588,103	318,902	204,058	241,605	72,488	104,349	2,928,397
1956	519,275	382,481	510,533	574,813	306,187	195,401	253,351	70,802	100,619	2,913,462
1957	526,620	376,635	515,535	578,718	291,201	183,071	263,290	69,154	98,019	2,902,243

Nombre de bicyclettes à moteur auxiliaire ⁽¹⁾ — Aantal fietsen met hulpmotor ⁽¹⁾

SPÉCIFICATIONS OPSOMMING	Anvers Antwerpen	Brabant	Flandre occidentale West-Vlaanderen	Flandre orientale Oost-Vlaanderen	Hainaut Henegouwen	Liège Luik	Limbourg Limburg	Luxembourg Luxemburg	Namur Namen	Le Royaume Het Rijk
Année. - Jaar 1954	26,981	12,062	18,126	15,651	11,154	3,059	4,741	1,285	1,559	94,618
Année. - Jaar 1955	35,217	15,025	27,145	21,146	18,689	5,413	7,646	2,208	2,680	135,169
Année. - Jaar 1956	42,950	22,104	38,132	27,699	27,277	9,493	11,964	3,867	4,885	188,371
Année. - Jaar 1957	53,639	31,361	55,267	38,013	39,312	16,401	18,234	7,289	8,987	268,503

(1) Cylindrée max. 50 cm³. Les années précédentes, les bicyclettes à moteur auxiliaire étaient comprises dans les motocyclettes.(1) Cylinderinhoud hoogstens 50 cm³. De voorgaande jaren waren de fietsen met hulpmotor in de moto's begrepen.

**Répartition des véhicules à moteur neufs, mis en circulation
d'après le pays d'origine et la marque — Période 1955 à 1957.**

**Indeling van de nieuwe tot het verkeer toegelaten motorvoertuigen
naar het land van herkomst en het merk — Periode 1955 tot 1957.**

1. Voitures pour personnes — 1. Personenauto's

Pays d'origine et marques	1955	1956	1957	Pays d'origine et marques	1955	1956	1957
Landen van herkomst en merken				Landen van herkomst en merken			
<i>Allemagne occidentale.</i>				<i>Italie. - Italië.</i>			
<i>West-Duitsland.</i>				Abarth	—	1	—
B.M.W.	52	40	30	Alfa Romeo	90	101	118
Borgward	1,394	1,464	1,511	Ferrari	4	2	11
D.K.W.	1,464	1,676	1,542	Fiat	2,539	3,337	4,737
Ford Taunus	3,985	3,879	4,348	Lancia	56	23	31
Goliath	96	313	134	Maserati	—	1	—
Guthrod	—	—	1	Moretti	—	1	—
Isard	110	281	667	Autres marques - Andere merken	—	1	—
Karmann	—	87	114				
Lloyd	195	500	414	<i>Total - Totaal</i>	2,689	3,467	4,897
Maico	1	3	46				
Mercédès	1,992	3,232	3,714	<i>Royaume-Uni.</i>			
Opel	12,558	14,030	13,595	<i>Verenigd Koninkrijk.</i>			
Porsche	90	131	146	A.C.	—	1	—
Tempo	1	1	6	Albion	—	1	—
Volkswagen	11,399	12,571	13,090	Armstrong-Siddeley	15	28	—
Autres marques — Andere merken	1	1	1	Aston-Martin	5	3	8
<i>Total - Totaal</i>	33,338	38,209	39,359	Austin	1,066	717	542
				Austin-Healy	7	4	24
<i>Allemagne orientale.</i>				Bedford	2	2	1
<i>Oost-Duitsland</i>				Bentley	6	5	8
Barkas	—	—	4	Bristol	3	2	—
E.M.W. Wartburg	—	390	408	Commer	—	—	7
I.F.A. Zwickau	258	198	129	Daimler	3	3	4
<i>Total - Totaal</i>	258	588	541	Ford Anglia	1,886	2,285	1,482
				Ford Consul	1,443	2,121	2,336
<i>Autriche. - Oostenrijk.</i>				Ford Escort	—	—	56
Steyr	1	—	—	Ford Popular	7	2	1
				Ford Prefect	1,685	1,517	1,318
<i>Belgique - Belgie.</i>				Ford Thames	1	—	—
Imperia	9	—	—	Ford Zephyr	363	671	570
Minerva	6	8	8	Ford Zodiac	—	—	455
<i>Total - Totaal</i>	15	8	8	Fordson	1	2	—
				Hillman	616	630	408
<i>France - Frankrijk.</i>				Humber	60	33	23
Alpine	—	—	4	Jaguar	94	160	181
Citroën	3,136	3,426	3,650	Karrier	2	—	—
D.B.	—	—	2	Lagonda	1	—	—
Facel Vega	5	7	10	Landrover	—	—	2
Ford Beaulieu	—	—	1	Metropolitan	—	1	79
Ford Comète	—	9	—	M.G.	119	287	285
Ford Matford	1	—	—	Morris	913	907	728
Ford Régence	32	86	96	Ri ey	24	10	4
Ford Trianon	95	24	2	Rolls-Royce	1	4	3
Ford Vedette	49	8	19	Rover	58	72	86
Ford Versailles	2,256	1,910	1,143	Sentinelles	—	8	—
Panhard	410	351	725	Singer	6	10	22
Peugeot	1,920	3,004	4,262	Standard	638	599	421
Renault	6,851	5,520	2,853	Sunbeam	53	64	43
Renault Dauphine	—	760	4,719	Sussex	1	—	—
Renault Frégate	363	1,454	508	Swallow-Doretta	2	—	—
Renault Prairie	3	12	2	Triumph	88	110	108
Simca	1,718	2,445	2,402	Vauxhall	2,007	2,213	2,813
Autres marques. - Andere merken	1	2	1	Wolseley	54	79	60
<i>Total - Totaal</i>	16,840	19,018	20,399	Autres marques. - Andere merken	4	2	—
				<i>Total - Totaal</i>	11,234	12,553	12,078

**Répartition des véhicules à moteurs neufs, mis en circulation
d'après le pays d'origine et la marque — Période 1955 à 1957. (suite)**

**Indeling van de nieuwe tot het verkeer toegelaten motorvoertuigen
naar het land van herkomst en het merk — Periode 1955 tot 1957. (vervolg)**

Pays d'origine et marques	1955	1956	1957	Pays d'origine et marques	1955	1956	1957
Landen van herkomst en merken				Landen van herkomst en merken			
<i>Suède. - Zweden.</i>				Ford Thunderbird	30	39	15
S.A.A.B.	—	1	—	Ford Victoria	51	137	132
Volvo	305	429	432	Hudson	39	28	14
Total - Totaal	305	430	432	Nash	130	86	93
<i>Tchecoslovaquie.</i>				O.D.G.	—	1	—
<i>Tsjechoslowakije.</i>				Oldsmobile	264	203	236
Skoda	1,028	758	570	Packard	34	25	30
<i>U.R.S.S. - U.S.S.R.</i>				Plymouth	993	808	849
Moskvitch	66	61	176	Pontiac	269	241	368
<i>U.S.A.</i>				Studebaker	1,021	1,016	750
Buick	449	319	266	Willys-Jeep	—	—	51
Cadillac	138	161	124	Willys-Overland	132	114	17
Chevrolet	3,872	3,233	2,466	Autres marques. - Andere merken	7	—	—
Chrysler	206	143	87	Total - Totaal	12,017	9,830	8,904
De Soto	510	364	304	Autres nationalités ou mar- ques dont a nationalité est inconnue - Andere nationaliteiten of merken waarvan de nationaliteit niet bekend is	2	2	2
Dodge	641	421	418	Total général - Algemeen totaal	77,793	84,924	87,366
Fargo	2	—	—				
Ford	2,900	2,215	2,412				
Ford Jeep	3	1	—				
Ford Lincoln	42	53	24				
Ford Mercury	284	222	248				

2. Autobus et autocars — 2. Autobussen en autocars.

<i>Allemagne occidentale.</i>				<i>Italie. - Italië.</i>			
<i>West-Duitsland.</i>				Alfa Romeo	—	1	—
Borgward	1	1	—	Fiat	2	3	46
Büssing	20	63	22	O.M.	—	—	1
Ford Taunus	2	4	1	Total - Totaal	2	4	47
Goliath	3	6	1	<i>Pays-Bas. - Nederland.</i>			
Hanomag	—	—	1	D.A.F.	7	19	33
Henschel	1	2	—	<i>Royaume-Uni.</i>			
Krupp	2	1	—	<i>Verenigd Koninkrijk.</i>			
Magirus	3	1	1	A.E.C.	30	29	33
M.A.N.	1	—	—	Atkinson	—	—	1
Mercèdes	24	45	43	Austin	1	2	6
Opel	2	—	—	Bedford	10	6	5
Tempo	1	—	—	Commer	1	1	4
Volkswagen	3	1	1	Daimler	7	3	2
Total - Totaal	63	124	70	Guy	14	24	15
<i>Belgique - Belgie.</i>				Leyland	5	9	14
Brossel	217	277	171	Seddon	5	1	—
Miesse	46	38	32	Autres marques - Andere merken	—	1	—
Autres marques. - Andere merken	—	—	1	Total - Totaal	73	76	80
Total - Totaal	263	315	204	<i>Suède. - Zweden.</i>			
<i>France - Frankrijk</i>				Scania-Vabis	18	20	14
Berliet	2	1	—	Volvo	30	71	35
Chausson	3	—	—	Total - Totaal	48	91	49
Citroën	2	1	—				
Delahaye	1	—	—				
Latil	1	1	2				
Peugeot	2	—	—				
Renault	12	12	7				
Saurer	—	2	—				
Total - Totaal	23	17	9				

**Répartition des véhicules à moteurs neufs, mis en circulation
d'après le pays d'origine et la marque — Période 1955 à 1957. (suite)**

**Indeling van de nieuwe tot het verkeer toegelaten motorvoertuigen
naar het land van herkomst en het merk — Periode 1955 tot 1957. (vervolg)**

Pays d'origine et marques Landen van herkomst en merken	1955	1956	1957	Pays d'origine et marques Landen van herkomst en merken	1955	1956	1957
<i>U.S.A.</i>				Autres marques. - Andere merken	1	—	—
Chevrolet	48	11	6	<i>Total - Totaal</i>	63	17	25
Diamond	1	—	—	Autres nationalités ou mar- ques dont la nationalité est inconnue. - Andere na- tionaliteiten of merken waarvan de nationaliteit niet bekend is	3	3	—
Dodge	1	1	4	<i>Total général - Algemeen totaal</i>	545	666	517
Fargo	—	1	—				
Ford	3	2	1				
Ford Mercury	—	—	1				
G.M.C.	7	2	2				
International	1	—	—				
Mack	—	—	10				
Studebaker	—	—	1				
White	1	—	—				

3. Véhicules pour le transport de marchandises — 3. Voertuigen voor goederenvervoer

<i>Allemagne occidentale. West-Duitsland.</i>				Autres marques. - Andere merken	—	6	8
B.M.W.	2	—	—	<i>Total - Totaal</i>	83	46	117
Borgward	177	168	88	<i>France - Frankrijk.</i>			
Bussing	13	18	10	Berliet	30	25	22
Deutz	—	—	2	Citroën	968	1,174	1,258
D.K.W.	344	276	145	Ford Comète	1	—	—
Fahr	1	4	1	Latil	10	25	31
Faun	4	19	17	Panhard	8	2	—
Ford Taunus	1,171	1,304	950	Peugeot	411	339	460
Goliath	138	160	19	Renault	957	903	850
Gutbrod	4	—	—	Renault Dauphine	—	9	5
Hanomag	163	120	78	Renault Frégate	—	1	1
Henschel	57	157	93	Renault Prairie	4	8	—
Krupp	34	50	25	Saurer	3	3	3
Lanz-Bulldog	—	—	1	Simca	81	61	49
Lloyd	57	57	30	Somua	2	1	—
Magirus	85	97	68	Unic	31	23	35
M.A.N.	56	111	144	Autres marques - Andere merken	1	—	—
Mercédès	301	400	782	<i>Total - Totaal</i>	2,507	2,574	2,714
Opel	1,424	1,119	841	<i>Italie - Italië.</i>			
Ostner	6	1	—	Alfa-Roméo	1	21	9
Tempo	212	323	184	Fiat	15	25	14
Volkswagen	2,331	2,158	1,898	Lancia	1	—	—
Autres marques - Andere merken	3	2	3	O.M.	—	1	6
<i>Total - Totaal</i>	6,583	6,544	5,379	<i>Total - Totaal</i>	17	47	29
<i>Allemagne orientale. Oost-Duitsland.</i>				<i>Pays-Bas - Nederland.</i>			
Barkas	—	—	7	D.A.F.	170	217	185
E.M.W. Wartburg	—	1	2	Hogra	—	6	2
I.F.A. Zwickau	84	81	38	<i>Total - Totaal</i>	170	223	187
<i>Total - Totaal</i>	84	82	47	<i>Royaume-Uni. Verenigd Koninkrijk.</i>			
<i>Autriche - Oostenrijk.</i>				A.E.C.	10	16	20
Steyr.	132	126	72	Albion	1	4	—
<i>Belgique - België.</i>				Austin	234	250	282
Brossel	17	10	11	Bedford	854	867	705
Claeys	—	1	—	Commer	145	132	96
F.N.	25	17	93				
Miesse	5	3	3				
Minerva	36	9	2				

**Répartition des véhicules à moteurs neufs, mis en circulation
d'après le pays d'origine et la marque — Période 1955 à 1957. (suite)**

**Indeling van de nieuwe tot het verkeer toegelaten motorvoertuigen
naar het land van herkomst en het merk — Periode 1955 tot 1957. (vervolg)**

Pays d'origine et marques Landen van herkomst en merken	1955	1956	1957	Pays d'origine et marques Landen van herkomst en merken	1955	1956	1957
David Brown	1	—	—	<i>U.S.A.</i>			
Fergusson	—	—	1	Allis - Chalmers	1	—	—
Ford Anglia	5	1	1	Autocar	—	—	1
Ford Consul	1	1	—	Carterpillar	1	1	—
Ford Thames	377	433	423	Chevrolet	1,001	1,140	802
Fordson	27	3	1	Chrysler	3	2	1
Guy	1	3	15	Clark	3	—	—
Hillman	79	29	1	De Soto	96	78	56
Humber	—	1	1	Diamond	10	2	1
Jaguar	—	1	—	Dodge	294	234	137
Karrier	61	51	51	Fargo	144	74	71
Landrover	—	—	1	Federal	2	—	2
Leyland	8	8	6	Ford	1,048	885	637
Massey-Harris	1	11	—	Ford Mercury	72	53	71
Monarch	—	—	1	G.M.C.	100	131	72
Morris	172	213	161	Hudson	1	—	—
Rover	22	33	3	International	163	128	145
Seddon	20	19	6	Mack	6	14	11
Standard	48	51	11	Nash	1	1	1
Thornycroft	5	6	1	Plymouth	3	1	—
Triumph	1	—	—	Pontiac	1	—	—
Trojan	—	—	4	Réo	3	2	1
Vauxhall	1	2	—	Studebaker	261	204	147
Autres marques. - Andere merken	3	1	2	White	6	5	13
<i>Total - Totaal</i>	2,077	2,136	1,793	Willys-Jeep	—	—	1
<i>Suède - Zweden.</i>				Willys-Overland	35	16	10
Scania-Vabis	203	274	193	Autres marques. - Andere merken	2	—	—
Volvo	573	734	451	<i>Total - Totaal</i>	3,257	2,971	2,180
<i>Total - Totaal</i>	776	1,008	644				
<i>Tchécoslovaquie.</i>				Autres nationalités ou mar- ques dont la nationalité est inconnue. - Andere na- tionaliteiten of merken waarvan de nationaliteit niet bekend is	(1)266	(2)488	(3)621
<i>Tsjechoslowakije.</i>							
Skoda	7	7	1	<i>Total général - Algemeen totaal.</i>	15,970	16,276	13,784
<i>U.R.S.S. - U.S.S.R.</i>							
Moskvitch	11	24	—				

4. Tracteurs — 4. Traktoren

<i>Allemagne occidentale.</i>				Kramer	81	84	66
<i>West-Duitsland.</i>				Krupp	27	22	15
Borgward	2	—	2	Lanz-Bulldog	295	317	250
Bautz	33	67	76	Magirus	9	7	6
Bussing	11	8	14	M.A.N.	95	224	202
Deutz	224	305	321	Mercédès	65	94	77
Eicher	40	55	126	Opel	—	—	1
Fahr	106	142	164	Porsche	—	47	246
Faun	8	8	1	Primus	—	—	1
Ford Taunus	—	—	1	Rohr	59	31	11
Gutbrod	—	2	—	Autres marques. - Andere merken	858	903	519
Hanomag	348	354	265	<i>Total - Totaal</i>	2,316	2,777	2,453
Henschel	12	19	20				
Herman-Lanz	43	88	69				

(1) Il s'agit de 266 grues et machines-outils.
(2) Dont 486 grues et machines-outils.
(3) Dont 620 grues et machines-outils.

(1) Betreft 266 kranen en werktuigmachines.
(2) Waarvan 486 kranen en werktuigmachines.
(3) Waarvan 620 kranen en werktuigmachines.

**Répartition des véhicules à moteurs neufs, mis en circulation
d'après le pays d'origine et la marque — Période 1955 à 1957. (suite)**

**Indeling van de nieuwe tot het verkeer toegelaten motorvoertuigen
naar het land van herkomst en het merk — Periode 1955 tot 1957. (vervolg)**

Pays d'origine et marques Landen van herkomst en merken	1955	1956	1957	Pays d'origine et marques Landen van herkomst en merken	1955	1956	1957
<i>Allemagne orientale.</i>				Rover	1	—	—
<i>Oost-Duitsland.</i>				Seddon	4	2	1
I.F.A. Zwickau	1	1	—	Turner	—	1	3
<i>Autriche - Oostenrijk.</i>				Autres marques. - Andere merken	2	—	—
Steyr	112	125	118	<i>Total - Totaal</i>	1,443	1,507	1,646
<i>Belgique - België.</i>				<i>Suède - Zweden.</i>			
Brossel	5	—	3	Bolinder	1	—	2
Claeys	—	—	2	Scania-Vabis	46	57	46
F.N.	—	13	—	Volvo	71	67	60
Miesse	5	10	2	<i>Total - Totaal</i>	118	124	108
Autres marques. - Andere merken	—	15	10	<i>Tchecoslovaquie. - TsjechoSlowakije.</i>			
<i>Total - Totaal</i>	10	38	17	Skoda	—	1	—
<i>France - Frankrijk.</i>				<i>U.S.A.</i>			
Berliet	2	12	5	Allis Chalmers	88	71	50
Latil	—	6	2	Autocar	—	1	—
Renault	1	3	2	Case	11	14	6
Saurer	—	2	—	Chevrolet	10	13	5
Unic	5	4	2	Clark	4	1	6
Autres marques. - Andere merken	1	8	2	Cummins	1	1	1
<i>Total - Totaal</i>	9	35	13	De Soto	2	—	—
<i>Italie - Italië.</i>				Diamond	3	—	—
Fiat	12	10	18	Dodge	2	—	1
Landini	—	11	11	Fargo	2	3	2
O.M.	—	—	1	Federal	—	1	—
<i>Total - Totaal</i>	12	21	30	Ford	36	34	20
<i>Pays-Bas - Nederland.</i>				Ford Mercury	1	2	1
D.A.F.	19	13	14	G.M.C.	5	5	5
<i>Royaume-Uni.</i>				International	193	205	180
<i>Verenigd Koninkrijk.</i>				John Deere	26	19	7
A.E.C.	15	11	5	Mack	2	2	2
Austin	—	1	1	Réo	—	1	—
Bedford	14	18	8	Studebaker	1	—	2
Commer	2	1	—	White	10	11	10
David Brown	427	411	490	Autres marques. - Andere merken	11	13	—
Fergusson	719	735	868	<i>Total - Totaal</i>	408	397	298
Ford Thames	—	—	3	<i>Autres nationalités ou mar- ques dont la nationalité est inconnue. - Andere na- tionaliteiten of merken waarvan de nationaliteit niet bekend is</i>	78	107	123
Fordson	170	230	200	<i>Total général - Algemeen totaal</i>	4,526	5,146	4,820
Karrier	—	—	2				
Leyland	17	—	—				
Mac Cormick	40	30	20				
Massey-Harris	22	34	13				
Morris	—	—	1				
Nuffield	10	33	31				

**Répartition des véhicules à moteurs neufs, mis en circulation
d'après le pays d'origine et la marque — Période 1955 à 1957. (suite)**

**Indeling van de nieuwe tot het verkeer toegelaten motorvoertuigen
naar het land van herkomst en het merk — Periode 1955 tot 1957. (vervolg)**

5. Total — 5. Totaal

Pays d'origine et marques Landen van herkomst en merken	1955	1956	1957	Pays d'origine et marques Landen van herkomst en merken	1955	1956	1957
<i>Allemagne occidentale. West-Duitsland.</i>				<i>France. - Frankrijk.</i>			
Bautz	33	67	76	Alpine	—	—	4
B.M.W.	54	40	30	Berliet	34	38	27
Borgward	1,574	1,633	1,601	Chausson	3	—	—
Bussing	44	89	46	Citroën	4,106	4,601	4,908
Deutz	224	305	323	D.B.	—	—	2
D.K.W.	1,808	1,952	1,687	Delahaye	1	—	—
Eicher	40	55	126	Facel Vega	5	7	10
Fahr	107	146	165	Ford Beaulieu	—	—	1
Faun	12	27	18	Ford Comète	1	9	—
Ford Taunus	5,158	5,187	5,300	Ford Matford	1	—	—
Goliath	237	479	154	Ford Régence	32	86	96
Gutbrod	4	2	1	Ford Trianon	95	24	2
Hanomag	511	474	344	Ford Vedette	49	8	19
Henschel	70	178	113	Ford Versailles	2,256	1,910	1,143
Hermann-Lanz	43	88	69	Latil	11	32	35
Isard	110	281	667	Panhard	418	353	725
Karmann	—	87	114	Peugeot	2,333	3,343	4,722
Kramer	81	84	66	Renault	7,821	6,438	3,712
Krupp	63	73	40	Renault Dauphine	—	769	4,724
Lanz-Bulldog	295	317	251	Renault Frégate	363	1,455	509
Lloyd	252	557	444	Renault Prairie	7	20	2
Magirus	97	105	75	Saurer	3	7	3
Maico	1	3	46	Simca	1,799	2,506	2,451
M.A.N.	152	335	346	Somua	2	1	—
Mercédès	2,382	3,771	4,616	Unic	36	27	37
Opel	13,984	15,149	14,437	Autres marques. - Andere merken	3	10	3
Ostner	6	1	—				
Porsche	90	178	392	<i>Total - Totaal</i>	19,379	21,644	23,135
Primus	—	—	1				
Rohr	59	31	11	<i>Italie. - Italie.</i>			
Tempo	214	324	190	Abarth	—	1	—
Volkswagen	13,733	14,730	14,989	Alfa Romeo	91	123	127
Autres marques. - Andere merken	862	906	523	Ferrari	4	2	11
				Fiat	2,568	3,375	4,815
				Lancia	57	23	31
				Landini	—	11	11
				Maserati	—	1	—
				Moretti	—	1	—
				O.M.	—	1	8
				Autres marques. - Andere merken	—	1	—
<i>Total - Totaal</i>	42,300	47,654	47,261	<i>Total - Totaal</i>	2,720	3,539	5,003
<i>Allemagne orientale. Oost-Duitsland.</i>				<i>Pays-Bas. - Nederland.</i>			
Barkas	—	—	11	D.A.F.	196	249	232
E.M.W. Wartburg	—	391	410	Hogra	—	6	2
I.F.A. Zwickau	343	280	167				
				<i>Total - Totaal</i>	196	255	234
<i>Total - Totaal</i>	343	671	588	<i>Royaume-Uni. Verenigd Koninkrijk.</i>			
<i>Autriche. - Oostenrijk.</i>				A.C.	—	1	—
Steyr	245	251	190	A.E.C.	55	56	58
				Albion	1	5	—
<i>Belgique. - Belgie.</i>				Armstrong-Siddeley	15	28	—
Brossel	239	287	185	Aston-Martin	5	3	8
Claeys	—	1	2	Atkinson	—	—	1
F.N.	25	30	93	Austin	1,301	970	831
Imperia	9	—	—				
Miesse	56	51	37				
Minerva	42	17	10				
Autres marques. - Andere merken	—	21	19				
<i>Total - Totaal</i>	371	407	346				

**Répartition des véhicules à moteurs neufs, mis en circulation
d'après le pays d'origine et la marque — Période 1955 à 1957. (suite)**

**Indeling van de nieuwe tot het verkeer toegelaten motorvoertuigen
naar het land van herkomst en het merk — Periode 1955 tot 1957. (vervolg)**

Pays d'origine et marques	1955	1956	1957	Pays d'origine et marques	1955	1956	1957
Landen van herkomst en merken				Landen van herkomst en merken			
Austin-Healy	7	4	24	<i>Tchécoslovaquie.</i>			
Bedford	880	893	719	<i>Tsjechoslowakije.</i>			
Bentley	6	5	8	Skoda	1,035	766	571
Bristol	3	2	—	<i>U.R.S.S. - U.S.S.R.</i>			
Commer	148	134	107	Moskvitch	77	85	176
Daimler	10	6	6	<i>U.S.A.</i>			
David Brown	428	411	490	Allis Chalmers	89	71	50
Ferguson	719	735	869	Autocar	—	1	1
Ford Anglia	1,891	2,286	1,483	Buick	449	319	266
Ford Consul	1,444	2,122	2,336	Cadillac	138	161	124
Ford Escort	—	—	56	Carterpillar	1	1	—
Ford Popular	7	2	1	Case	11	14	6
Ford Prefect	1,685	1,517	1,318	Chevrolet	4,931	4,397	3,279
Ford Thames	378	433	426	Chrysler	209	145	88
Ford Zephyr	363	671	570	Clark	7	1	6
Ford Zodiac	—	—	455	Cummins	1	1	1
Fordson	198	235	201	De Soto	608	442	360
Guy	15	27	30	Diamond	14	2	1
Hillman	695	659	409	Dodge	938	656	560
Humber	60	34	24	Fargo	148	78	73
Jaguar	94	161	181	Federal	2	1	2
Karrier	63	51	53	Ford	3,987	3,136	3,070
Lagonda	1	—	—	Ford Jeep	3	1	—
Landrover	—	—	3	Ford Lincoln	42	53	24
Leyland	30	17	20	Ford Mercury	357	277	321
Mac Cormick	40	30	20	Ford Thunderbird	30	39	15
Massey-Harris	23	45	13	Ford Victoria	51	137	132
Metropolitan	—	1	79	G.M.C.	112	138	79
M.G.	119	287	285	Hudson	40	28	14
Monarch	—	—	1	International	357	333	325
Morris	1,085	1,120	890	John Deere	26	19	7
Nuffield	10	33	31	Mack	8	16	23
Riley	24	10	4	Nash	131	87	94
Rolls-Royce	1	4	3	O.D.G.	—	1	—
Rover	81	105	89	Oldsmobile	264	203	236
Seddon	29	22	7	Packard	34	25	30
Sentinelles	—	8	—	Plymouth	996	809	849
Singer	6	10	22	Pontiac	270	241	368
Standard	686	650	432	Reo	3	3	1
Sunbeam	53	64	43	Studebaker	1,283	1,220	900
Sussex	1	—	—	White	17	16	23
Swallow-Doretti	2	—	—	Willys-Jeep	—	—	52
Thornycroft	5	6	1	Willys-Overland	167	130	27
Triumph	89	110	108	Autres marques. - Andere merken	21	13	—
Trojan	—	—	4	<i>Total - Totaal</i>	15,745	13,215	11,407
Turner	—	1	3	<i>Autres nationalités ou mar- ques dont la nationalité est inconnue. - Andere natio- naliteiten of merken waar- van de nationaliteit niet bekend is.</i>	349	600	746
Vauxhall	2,008	2,215	2,813	<i>Total général - Algemeen totaal</i>	98,834	107,012	106,487
Wolseley	54	79	60				
Autres marques. - Andere merken.	9	4	2				
<i>Total - Totaal</i>	14,827	16,272	15,597				
<i>Suède - Zweden.</i>							
Bolinder	1	—	2				
S.A.A.B.	—	1	—				
Scania-Vabis	267	351	253				
Volvo	979	1,301	978				
<i>Total - Totaal</i>	1,247	1,653	1,233				

Statistique des accidents de roulage et de la circulation sur la voie publique.

Statistiek van de verkeersongevallen op de openbare weg.

Aperçu rétrospectif. — Retrospectief overzicht.

ANNÉES JAREN	Nombre d'acci- dents (Total) Aantal ongev- allen (totaal)	Nombre de victimes Aantal slachtoffers			Nombre d'accidents avec dommages matériels Aantal ongeval- len met		ANNÉES JAREN	Nombre d'acci- dents (Total) Aantal ongev- allen (totaal)	Nombre de victimes Aantal slachtoffers			Nombre d'accidents avec dommages matériels Aantal ongeval- len met	
		tués sur place ter plaatsse gedood	blessés graves zwaar gewond	blessés légers licht gewond	impor- tants belang- rijke mate- riële schade	légers lichte mate- riële schade			tués sur place ter plaatsse gedood	blessés graves zwaar gewond	blessés légers licht gewond	impor- tants belang- rijke mate- riële schade	légers lichte mate- riële schade
1930.....	18,872	466	8,858		1951.....	82,182	792	4,718	22,720	12,595	65,535
1935.....	24,907	613	10,390		1952.....	92,724	739	5,233	25,742	13,540	75,020
1939.....	28,072	637	11,346		1953.....	101,810	703	6,090	30,768	14,317	83,670
1947.....	30,720	628	2,316	8,946	3,893	23,107	1954.....	113,460	811	7,126	36,483	15,847	93,616
1948.....	39,686	715	2,584	10,754	5,050	30,959	1955.....	125,240	828	9,687	40,670	31,350	89,605
1949.....	46,901	713	2,740	12,229	5,891	36,934	1956.....	132,327	902	10,218	43,823	32,995	95,036
1950.....	61,098	721	3,453	16,177	8,314	48,934	1957.....	143,864	925	11,442	51,331	36,199	103,357

Statistique des accidents de roulage et de la circulation sur la voie publique. — Année 1956.
Statistiek van de verkeersongevallen op de openbare weg. — Jaar 1956.

SPECIALISATIONS	Nombre de victimes Aantal slachtoffers			Nombre d'accidents avec dommages matériels Aantal ongevallen met		Circonstances qui ont donné lieu aux accidents (1) Omstandigheden die aanleiding gegeven hebben tot de ongevallen (1)					OFSOMMING	
	tutés sur place	blessés graves	blessés légers	impor- tants	légers	dues à des conduc- teurs	dues à des piétons ou à des passagers	défauts techniques des véhicules	état de la route et condi- tions at- mosphé- riques	Autres Andere		Incon- nues Onbekend
Provinces :												
Anvers.....	133	1,524	7,077	4,156	21,373	24,909	1,031	312	644	327	255	Provinces : Antwerpen.....
Brabant.....	175	2,002	10,229	8,479	26,593	34,902	1,698	503	1,343	532	302	Brabant.....
Flandre occidentale.....	113	1,138	4,525	3,158	8,860	11,515	570	176	761	221	159	West-Vlaanderen.....
Flandre orientale.....	122	1,142	4,967	3,238	10,968	13,512	820	268	670	301	204	Oost-Vlaanderen.....
Hainaut.....	101	1,441	5,867	4,470	9,470	13,805	792	274	1,145	469	155	Henegouwen.....
Liège.....	91	1,328	5,674	5,065	10,187	14,874	938	288	1,076	425	163	Luik.....
Limbourg.....	84	682	2,031	1,203	3,516	4,446	296	86	321	136	50	Limburg.....
Luxembourg.....	37	387	1,182	1,034	1,091	2,052	128	45	284	172	31	Luxemburg.....
Namur.....	46	574	2,271	1,920	2,978	4,687	238	116	502	202	57	Namen.....
Le Royaume :	902	10,218	43,823	32,995	95,036	124,702	6,511	2,068	6,746	2,785	1,376	Het Rijk.
Année 1955.....	828	9,687	40,670	31,350	89,605	123,966	6,259	2,061	7,371	2,957	1,223	Jaar 1955.....
Année 1954.....	811	7,126	36,483	15,847	93,616	114,266	5,539	2,275	3,091	1,841	706	Jaar 1954.....
Année 1953.....	702	6,090	30,768	14,317	83,670	101,751	4,655	2,069	4,357	1,866	730	Jaar 1953.....
Communes de :												Gemeenten van :
— 5,000 habitants.....	482	4,567	14,583	11,610	18,646	28,531	1,728	693	3,088	1,183	395	— 5,000 inwoners.....
5,000 à — 20,000.....	266	3,149	11,913	9,138	21,704	29,731	1,784	564	1,812	681	346	5,000 tot 20,000.....
20,000 à — 50,000.....	82	1,140	6,537	5,217	16,650	21,594	1,035	308	985	337	234	20,000 tot 50,000.....
50,000 à — 100,000.....	11	444	2,903	2,276	8,942	11,148	574	130	276	149	90	50,000 tot 100,000.....
100,000 habitants et plus.....	61	918	7,887	4,754	29,094	33,698	1,390	373	585	435	311	100,000 inwoners en meer.....
Total (Le Royaume) :	902	10,218	43,823	32,995	95,036	124,702	6,511	2,068	6,746	2,785	1,376	Totaal (Het Rijk).
Grands centres (2) :												Grote centra (2)
Anvers.....	31	498	3,802	1,627	14,913	16,210	613	178	308	165	175	Antwerpen.....
Bruxelles.....	35	711	6,171	4,456	19,508	24,353	1,136	245	443	299	157	Brussel.....
Charleroi.....	14	250	1,340	1,031	3,156	4,045	259	75	288	100	58	Charleroi.....
Gand.....	9	209	1,393	954	4,469	5,211	249	92	163	86	93	Gent.....
Liège.....	26	471	2,729	2,607	6,026	8,620	489	148	398	188	68	Luik.....
Les cinq grands centres : 1955 .	115	2,139	15,435	10,675	48,072	58,439	2,746	738	1,600	838	551	De vijf grote centra : 1955.
Les cinq grands centres : 1955 .	103	2,161	14,649	10,667	45,420	58,189	2,656	638	1,816	774	474	De vijf grote centra : 1955.

(1) Étant donné qu'un accident peut être dû à plusieurs circonstances, le total des circonstances qui ont donné lieu aux accidents est supérieur au nombre d'accidents.
 (2) Composition des grands centres : Anvers, Berchem, Borgershout, Deurne, Hoboken, Merksem, Mortselt, Wilrijk. Gand : Gand, Centbrugge, Ledeborg, St-Amandsberg, Charleroi : Charleroi, Couillet, Dampremy, Gilly, Junnet, Lodelinsart, Marchienne-au-pont, Marcinelle, Monceau-sur-Sambre, Mont-sur-Sambre, Mont-sur-Marchienne. Bruxelles : Anderlecht, Audergem, Berchem-Sainte-Agathe, Bruxelles-sur-Sambre, Forest, Ganshoren, Ixelles, Jette, Koekelberg, Molenbeek-Saint-Jean, Saint-Gilles, Saint-Josse-ten-Noode, Schaerbeek, Uccle, Watermaal-Bosvoorde, Woluwe-Saint-Lambert, Woluwe-Saint-Pierre. Liège : Angleur, Ans, Bressoux, Chênée, Flémalle-Grande, Flémalle-Haute, Glain, Grâce-Berleur, Grivegnée, Herstal, Hollogne-aux-Pierres, Jemeppe, Jupille, Liège, Mons, Montegnée, Ougrée, Rocourt, Saint-Nicolas, Seraing, Tillet, Vaux-sous-Chèvremont, Vivegnis, Vottem, Wandre.

Activité des aéroports belges. - Année 1957.

Trafic commercial

A l'arrivée

AÉRODROMES LUCHTHAVENS	TRAFIC BELGE — BELGISCH VERKEER							TRAFIC	
	Nombre de vols Aantal vluchten	Passagers Passagiers	Fret Vrachtgoed (kg)	Bagages Reisgoed (kg)	Courrier Post- stukken (kg)	Sièges utilisés Benutte plaatsen (%)	Capacité utilisée Benutte capaciteit (%)	Nombre de vols Aantal vluchten	Passagers Passagiers

Trafic régulier.

Antwerpen - Anvers (Deurne)	1,558	20,145	199,844	180,307	36,879	55	33	4	89
Bruxelles - Brussel (Melsbroek)	14,060	220,030	5,412,722	3,180,480	667,279	48	33	3,783	90,464
Knokke (Het Zoute - Le Zoute)	223	1,461	501	20,129	—	22	22	—	—
Oostende - Ostende	612	7,357	10,285	91,696	320	41	34	2,487	27,073
<i>Total. - Totaal</i>	16,453	248,993	5,623,352	3,472,612	704,478	47	33	6,274	127,626

Trafic spécial ⁽¹⁾.

Antwerpen - Anvers (Deurne)	2	—	2,363	—	—	—	47	4	55
Bruxelles - Brussel (Melsbroek)	777	7,373	291,539	113,938	14,031	27	27	258	3,174
Gent - Gand (St-Denijs-Westrem)	1	3	—	—	—	25	23	—	—
Knokke (Het Zoute - Le Zoute)	—	—	—	—	—	—	—	—	—
Liège - Luik (Bierset)	2	16	115	111	—	18	7	—	—
Oostende - Ostende	18	207	26,865	3,569	38	33	61	44	436
<i>Total. - Totaal</i>	800	7,599	320,882	117,618	14,069	27	28	306	3,665

Trafic à la demande. — Taxis aériens ⁽²⁾.

Antwerpen - Anvers (Deurne)	3	6	650	—	—	43	55	196	2,047
Bruxelles - Brussel (Melsbroek)	134	1,331	3,197	27,739	67	73	62	258	2,841
Charleroi (Gosselies)	—	—	—	—	—	—	—	19	23
Gent - Gand (St-Denijs-Westrem)	65	39	—	—	—	23	13	—	—
Grimbergen	15	2	—	—	—	4	2	1	4
Knokke (Het Zoute - Le Zoute)	8	32	1,210	64	—	78	92	6	42
Liège - Luik (Bierset)	2	7	—	40	—	88	57	—	—
Oostende - Ostende	50	68	41,097	1,050	—	11	72	44	528
<i>Total. - Totaal</i>	277	1,485	46,154	28,893	67	55	59	524	5,485

Trafic commercial. — Total ⁽²⁾.

Antwerpen - Anvers (Deurne)	1,563	20,151	202,857	180,307	36,879	55	33	204	2,191
Bruxelles - Brussel (Melsbroek)	14,971	228,734	5,707,458	3,322,157	681,377	46	33	4,299	96,479
Charleroi (Gosselies)	—	—	—	—	—	—	—	19	23
Gent - Gand (St-Denijs-Westrem)	66	42	—	—	—	23	14	—	—
Grimbergen	15	2	—	—	—	4	2	1	4
Knokke (Het Zoute - Le Zoute)	231	1,493	1,711	20,193	—	22	22	6	42
Liège - Luik (Bierset)	4	23	115	151	—	24	9	—	—
Oostende - Ostende	680	7,632	78,247	96,315	358	40	36	2,575	38,037
<i>Total. - Totaal</i>	17,530	258,077	5,990,388	3,619,123	718,614	46	33	7,104	136,776

Mouvement du transit ⁽³⁾. - Année 1957.

AÉRODROMES LUCHTHAVENS	TRAFIC RÉGULIER REGELMATIGE VLUCHTEN				TRAFIC SPÉCIALE	
	Passagers Passagiers	Fret Vrachtgoed	Bagages Reisgoed	Courrier Poststukken	Passagers Passagiers	Fret Vrachtgoed
Antwerpen - Anvers (Deurne)	12,708	202,258	118,331	32,036	—	—
Bruxelles - Brussel (Melsbroeck)	42,218	874,155	687,611	402,314	2,403	192,294
Charleroi (Gosselies)	—	—	—	—	—	—
Knokke (Het Zoute - Le Zoute)	15	—	178	—	—	—
Liège - Luik (Bierset)	—	—	—	—	12	115
Oostende - Ostende	2,381	8,479	34,225	320	265	5,178
<i>Total. - Totaal</i>	57,322	1,084,892	840,345	434,670	2,680	197,587

(1) Vols effectués par des compagnies exploitant des lignes régulières, mais en dehors des horaires prévus.

(2) Le trafic local des vols à la demande n'est pas repris dans ce tableau.

(3) Les données relatives au mouvement de transit sont aussi comprises dans le trafic à l'arrivée et au départ.

Bedrijvigheid der Belgische luchthavens. - Jaar 1957.

Vluchten met handelskarakter. Bij aankomst.

ÉTRANGER — VREEMD VERKEER					TRAFIC TOTAL — TOTAAL VERKEER						
Fret Vrachtgoed (kg)	Bagages Reisgoed (kg)	Courrier Poststukken (kg)	Sièges utilisés Benutte plaatsen (%)	Capacité utilisée Benutte capaciteit (%)	Nombre de vols Aantal vluchten	Passagers Passagiers	Fret Vrachtgoed (kg)	Bagages Reisgoed (kg)	Courrier Poststukken (kg)	Sièges utilisés Benutte plaatsen (%)	Capacité utilisée Benutte capaciteit (%)

Regelmatige vluchten.

3,026	976	—	79	97	1,562	20,234	202,870	181,283	36,879	55	33
1,750,568	1,376,169	658,989	50	38	17,843	310,494	7,163,290	4,556,649	1,326,268	48	34
—	—	—	—	—	223	1,461	501	20,129	—	22	22
2,600,649	431,043	—	85	48	3,099	44,430	2,610,934	522,739	320	72	46
4,354,243	1,808,188	658,989	57	41	22,727	376,619	9,977,595	5,280,800	1,363,467	50	35

Speciale vluchten. ⁽¹⁾

7,980	—	—	45	71	6	55	10,343	—	—	31	66
318,121	45,476	12,228	31	44	1,035	10,547	609,660	159,414	26,259	28	32
—	—	—	—	—	1	3	—	—	—	25	23
—	—	—	—	—	2	16	115	—	—	18	7
16,666	3,995	—	58	35	62	643	53,431	7,564	38	47	43
342,767	49,471	12,228	33	43	1,106	11,264	663,649	167,089	26,297	29	33

Vluchten op aanvraag. — Luchttaxi's. ⁽²⁾

7,172	36,355	—	47	48	199	2,053	7,822	36,355	—	47	48
171,632	32,206	264	35	45	392	4,172	174,829	59,945	331	42	48
15,848	175	—	7	41	19	23	15,848	175	—	7	41
—	—	—	—	—	65	39	—	—	—	23	13
—	300	—	36	30	16	6	—	300	—	10	7
—	356	—	50	50	14	74	1,210	420	—	59	65
—	—	—	—	—	2	7	—	40	—	88	57
5,333	6,198	—	82	52	94	596	46,430	7,248	—	48	60
199,985	75,590	264	41	46	801	6,970	246,139	104,483	331	43	49

Totaal der vluchten met handelskarakter. ⁽²⁾

18,178	37,331	—	48	50	1,767	22,342	221,035	217,638	36,879	54	34
2,240,321	1,453,851	671,481	49	38	19,270	325,213	7,947,779	4,776,008	1,352,858	47	34
15,848	175	—	7	41	19	23	15,848	175	—	7	41
—	—	—	—	—	66	42	—	—	—	23	14
—	300	—	36	30	16	6	—	300	—	10	7
—	356	—	50	50	237	1,535	1,711	20,549	—	23	23
—	—	—	—	—	4	23	115	151	—	24	9
2,622,648	441,236	—	85	48	3,255	45,669	2,700,895	537,551	358	71	46
4,896,995	1,933,249	671,481	55	41	24,634	394,853	10,887,383	5,552,372	1,390,095	49	35

Transietverkeer. ⁽³⁾ - Jaar 1957.

SPÉCIAL VLUCHTEN		TRAFIC A LA DEMANDE VLUCHTEN OP AANVRAAG				TOTAL TOTAAL			
Bagages Reisgoed	Courrier Poststukken	Passagers Passagiers	Fret Vrachtgoed	Bagages Reisgoed	Courrier Post- stukken	Passagers Passagiers	Fret Vrachtgoed	Bagages Reisgoed	Courrier Poststukken
—	—	309	—	7,690	—	13,017	202,258	126,021	32,036
43,597	8,969	336	96,666	3,981	264	44,957	1,163,115	735,189	411,547
—	—	12	454	160	—	12	454	160	—
—	—	32	610	306	—	47	610	484	—
111	—	—	—	—	—	12	115	111	—
3,627	21	339	1,309	4,187	—	2,985	14,966	42,039	341
47,335	8,990	1,028	99,039	16,324	264	61,030	1,381,518	904,004	443,924

(1) Vluchten uitgevoerd door maatschappijen die regelmatige lijnen uitbaten, maar buiten de voorziene uurrooster.

(2) Locale vluchten op aanvraag niet inbegrepen in deze tabel.

(3) De gegevens betreffende het transietverkeer zijn eveneens begrepen in het verkeer bij aankomst en bij vertrek.

Activité des aéroports belges. - Année 1957.

Trafic commercial Au départ.

AÉRODROMES LUCHTHAVENS	TRAFIC BELGE — BELGISCH VERKEER						TRAFIC	
	Nombre de vols Aantal vluchten	Passagers Passagiers	Fret Vrachtgoed (kg)	Bagages Reisgoed (kg)	Courrier Post- stukken (kg)	Sièges utilisés Benutte plaatsen (%)	Capacité utilisée Benutte capaciteit (%)	Nombre de vols Aantal vluchten

Trafic régulier.

Antwerpen - Anvers (Deurne)	1,547	19,164	204,434	173,006	35,284	53	32	9	171
Bruxelles - Brussel (Melsbroek)	14,124	219,569	4,981,966	3,157,913	926,158	47	32	3,791	90,658
Knokke (Het Zoute - Le Zoute)	228	1,458	200	21,444	—	22	22	1	3
Oostende - Ostende	619	7,250	12,181	94,485	320	40	36	2,472	35,318
<i>Total. - Totaal</i>	16,518	247,441	5,198,781	3,446,848	961,762	47	32	6,273	126,150

Trafic spécial ⁽¹⁾.

Antwerpen - Anvers (Deurne)	2	—	—	—	—	—	—	6	106
Bruxelles - Brussel (Melsbroek)	673	7,420	323,247	115,988	19,442	33	37	245	2,456
Gent - Gand (St-Denijs-Westrem)	1	3	—	—	—	25	23	—	—
Knokke (Het Zoute - Le Zoute)	2	17	—	261	—	22	22	1	2
Liège - Luik (Bierset)	2	16	115	111	—	18	7	—	—
Oostende - Ostende	13	110	2,416	1,713	21	24	22	48	293
<i>Total. - Totaal</i>	693	7,566	325,778	118,073	19,463	32	36	300	2,857

Trafic à la demande — Taxis aériens ⁽²⁾.

Antwerpen - Anvers (Deurne)	2	6	—	—	—	100	45	189	2,187
Bruxelles - Brussel (Melsbroek)	131	1,413	19,740	32,328	—	76	75	247	2,693
Charleroi (Gosselies)	—	—	—	—	—	—	—	18	18
Gent - Gand (Sint-Denijs-Westrem)	68	32	8,801	—	—	20	51	—	—
Grimbergen	39	3	2,700	—	—	3	13	1	1
Knokke (Het Zoute - Le Zoute)	9	20	1,695	—	—	38	64	6	46
Liège - Luik (Bierset)	2	4	—	30	—	50	33	—	—
Oostende - Ostende	40	20	11,897	—	—	5	28	47	722
<i>Total. - Totaal</i>	291	1,498	44,833	32,358	—	59	61	508	5,667

Trafic commercial — Total ⁽²⁾.

Antwerpen - Anvers (Deurne)	1,551	19,170	204,434	173,006	35,284	53	32	204	2,464
Bruxelles - Brussel (Melsbroek)	14,928	228,402	5,324,953	3,306,229	945,600	46	32	4,283	95,807
Charleroi (Gosselies)	—	—	—	—	—	—	—	18	18
Gent - Gand (Sint-Denijs-Westrem)	69	35	8,801	—	—	20	50	—	—
Grimbergen	39	3	2,700	—	—	3	13	1	1
Knokke (Het Zoute - Le Zoute)	239	1,495	1,895	21,705	—	22	22	8	51
Liège - Luik (Bierset)	4	20	115	141	—	21	8	—	—
Oostende - Ostende	672	7,380	26,494	96,198	341	39	33	2,567	36,333
<i>Total. - Totaal</i>	17,502	256,505	5,569,392	3,597,279	981,225	46	32	7,081	134,674

(1) Vols effectués par des compagnies exploitant des lignes régulières, mais en dehors des horaires prévus.

(2) Non compris les vols locaux à la demande.

Bedrijvigheid der Belgische luchthavens. - Jaar 1957.

Vluchten met handelskarakter.

Bij vertrek.

ÉTRANGER — VREEMD VERKEER					TRAFIC TOTAL — TOTAAL VERKEER						
Fret Vrachtgoed (kg)	Bagages Reisgoed (kg)	Courrier Poststukken (kg)	Sièges utilisés Benutte plaatsen (%)	Capacité utilisée Benutte capaciteit (%)	Nombre de vols Aantal vluchten	Passagers Passagiers	Fret Vrachtgoed (kg)	Bagages Reisgoed (kg)	Courrier Poststukken (kg)	Sièges utilisés Benutte plaatsen (%)	Capacité utilisée Benutte capaciteit (%)

Regelmatige vluchten.

3,026	1,866	—	68	71	1,556	19,335	207,460	174,872	35,284	53	32
1,553,245	1,403,168	477,691	51	37	17,915	310,227	6,535,211	4,561,081	1,403,849	48	33
—	20	—	100	25	229	1,461	200	21,464	—	22	22
2,483,133	413,836	—	82	46	3,091	42,568	2,495,314	508,321	320	69	45
4,039,404	1,818,890	477,691	57	40	22,791	373,591	9,238,185	5,265,738	1,439,453	50	34

Speciale vluchten. ⁽¹⁾

—	788	—	60	38	8	106	—	788	—	43	25
190,041	36,500	8,895	25	31	918	9,876	513,288	152,488	28,337	30	35
—	—	—	—	—	1	3	—	—	—	25	23
—	—	—	100	60	3	19	—	261	—	24	24
—	—	—	—	—	2	16	115	111	—	18	7
13,288	2,402	—	34	17	61	403	15,704	4,115	21	30	18
203,329	39,690	8,895	27	30	993	10,423	529,107	157,763	28,358	31	34

Vluchten op aanvraag — Luchttaxi's. ⁽²⁾

410	58,360	69	50	54	191	2,193	410	58,360	69	51	54
143,543	33,018	680	35	42	378	4,106	163,283	65,346	680	43	48
2,074	180	—	6	9	18	18	2,074	180	—	6	9
—	—	—	—	—	68	32	8,801	—	—	20	51
—	—	—	9	4	40	4	2,700	—	—	3	13
—	456	—	48	49	15	66	1,695	456	—	45	55
—	—	—	—	—	2	4	—	30	—	50	33
16,059	8,007	—	94	69	87	742	27,956	8,007	—	64	57
162,086	100,021	749	43	46	799	7,165	206,919	132,379	749	45	49

Totaal der vluchten met handelskarakter. ⁽²⁾

3,436	61,014	69	52	54	1,755	21,634	207,870	234,020	35,353	53	34
886,829	1,472,686	487,266	49	36	19,211	324,209	7,211,782	4,778,915	1,432,866	47	33
2,074	180	—	6	9	18	18	2,074	180	—	6	9
—	—	—	—	—	69	35	8,801	—	—	20	50
—	—	—	9	4	40	4	2,700	—	—	3	13
—	476	—	51	54	247	1,546	1,895	22,181	—	22	22
—	—	—	—	—	4	20	115	141	—	21	8
2,512,480	424,245	—	81	46	3,239	43,713	2,538,974	520,443	341	68	44
4,404,819	1,958,601	487,335	55	39	24,583	391,179	9,974,211	5,555,880	1,468,560	49	35

(1) Vluchten uitgevoerd door maatschappijen die regelmatige lijnen uitbaten, maar buiten de voorziene uurrooster.

(2) Locale vluchten op aanvraag niet inbegrepen.

Activité des aéroports belges.

Trafic commercial.

A l'arrivée.

ANNÉES JAREN	TRAFIC BELGE — BELGISCH VERKEER							TRAFIC ÉTRANGER —		
	Nombre de vols Aantal vluchten	Passagers Passagiers	Fret Vrachtgoed (kg)	Bagages Reisgoed (kg)	Courrier Post- stukken (kg)	Sièges utilisés Benutte plaatsen (%)	Capacité utilisée Benutte capaciteit (%)	Nombre de vols Aantal vluchten	Passagers Passagiers	Fret Vrachtgoed (kg)
Trafic régulier.										
1950.....	5,740	79,469	1,884,754	1,429,979	238,624	44	61	3,089	42,337	1,545,762
1951.....	6,455	101,267	2,405,805	1,566,093	376,526	47	54	3,293	47,652	1,319,324
1952.....	7,027	107,849	2,620,014	1,642,179	481,844	42	51	4,017	56,155	1,169,531
1953.....	8,257	141,104	3,012,809	1,995,304	472,453	47	55	4,167	57,369	2,104,924
1954.....	10,788	146,748	3,453,785	2,082,479	583,015	45	52	4,021	65,292	2,017,840
1955.....	12,304	165,510	3,687,151	2,334,685	644,100	48	53	4,292	78,871	2,496,044
1956.....	12,665	193,353	4,686,988	2,492,207	644,187	51	46	5,361	100,003	3,314,871
1957.....	16,453	248,993	5,623,352	3,472,612	704,478	47	33	6,274	127,626	4,354,243
Trafic spécial. ⁽¹⁾										
1950.....	604	2,560	548,159	46,041	4,959	17	44	171	980	160,887
1951.....	365	3,323	212,439	51,148	6,070	31	42	178	1,926	207,746
1952.....	184	1,868	81,207	34,506	10,121	29	41	487	2,609	695,904
1953.....	490	6,250	268,818	91,452	16,854	38	53	454	7,101	310,973
1954.....	535	5,743	332,080	86,849	11,156	30	46	217	2,802	154,245
1955.....	541	6,335	351,459	100,743	8,205	34	50	372	7,541	223,954
1956.....	594	6,371	383,133	99,038	24,448	31	43	277	4,150	190,721
1957.....	800	7,599	320,882	117,618	14,069	27	28	306	3,665	342,767
Trafic à la demande — Taxis aériens. ⁽²⁾										
1950.....	399	1,751	11,097	33,671	134	55	57	880	2,041	549,550
1951.....	472	1,852	4,134	35,434	444	54	39	841	1,844	372,275
1952.....	697	1,918	90,057	34,708	24,811	30	39	969	2,379	413,653
1953.....	513	1,659	87,732	32,297	25,720	26	36	665	1,974	303,154
1954.....	291	1,491	19,894	27,678	115	43	38	549	2,370	611,590
1955.....	371	2,054	14,118	40,293	—	50	40	544	3,825	319,717
1956.....	208	1,350	9,219	27,389	—	62	51	465	2,868	206,505
1957.....	277	1,485	46,154	28,893	67	55	59	524	5,485	199,985
Trafic commercial — Total. ⁽²⁾										
1950.....	6,743	83,780	2,444,010	1,509,691	243,717	62	59	4,140	45,358	2,256,190
1951.....	7,292	106,442	2,622,378	1,652,675	383,040	46	53	4,312	51,422	1,899,345
1952.....	7,908	111,635	2,791,278	1,711,393	516,776	41	50	5,473	61,143	2,279,088
1953.....	9,260	149,013	3,369,359	2,119,053	515,027	46	54	5,286	66,444	2,716,051
1954.....	11,614	153,982	3,805,759	2,197,006	594,286	44	51	4,787	70,464	2,783,675
1955.....	13,216	173,899	4,052,728	2,475,721	652,305	48	53	5,208	90,237	3,039,715
1956.....	13,467	201,074	5,079,340	2,618,634	668,635	50	46	6,103	107,021	3,712,097
1957.....	17,530	258,077	5,990,388	3,619,123	718,614	46	33	7,104	136,776	4,896,995

Mouvement de transit ⁽³⁾

	TRAFIC RÉGULIER REGELMATIGE VLUCHTEN				TRAFIC SPECIALE	
	Passagers Passagiers	Fret Vrachtgoed	Bagages Reisgoed	Courrier Poststukken	Passagers Passagiers	Fret Vrachtgoed
1950	33,160	1,014,926	695,168	227,647	975	171,651
1951	39,665	1,111,133	758,684	290,725	1,931	142,383
1952	41,547	1,099,147	736,414	314,847	1,838	346,163
1953	34,613	1,061,414	528,682	388,423	4,790	254,828
1954	51,386	796,469	757,024	356,867	3,682	195,523
1955	51,729	691,544	786,294	351,111	5,318	197,686
1956	43,157	605,880	668,244	273,543	3,013	212,177
1957	57,322	1,084,892	840,345	434,670	2,680	197,587

(1) Vols effectués par des compagnies exploitant des lignes régulières, mais en dehors des horaires prévus.

(2) Le trafic local des vols à la demande n'est pas repris dans ce tableau.

(3) Les données relatives au mouvement du transit sont aussi comprises dans le trafic à l'arrivée et au départ.

Bedrijvigheid der Belgische luchthavens.
Vluchten met handelskarakter.
Bij aankomst.

VREEMD VERKEER				TRAFIC TOTAL — TOTAAL VERKEER						
Bagages Reisgoed (kg)	Courrier Poststukken (kg)	Sièges utilisés Benutte plaatsen (%)	Capacité utilisée Benutte capaciteit (%)	Nombre de vols Aantal vluchten	Passagers Passagiers	Fret Vrachtgoed (kg)	Bagages Reisgoed (kg)	Courrier Poststukken (kg)	Sièges utilisés Benutte plaatsen (%)	Capacité utilisée Benutte capaciteit (%)

Regelmatige vluchten.

847,032	409,442	43	56	8,829	121,806	3,430,516	2,277,011	648,066	43	59
858,423	415,487	47	41	9,748	148,919	3,725,129	2,424,516	792,013	47	49
951,216	397,017	48	47	11,044	164,004	3,789,545	2,593,395	878,861	44	49
870,890	520,377	41	48	12,424	198,473	5,114,733	2,866,194	992,830	45	52
945,841	402,493	41	43	14,809	212,400	5,471,625	3,028,320	985,508	44	49
1,170,270	469,200	44	41	16,596	244,381	6,183,195	3,504,955	1,113,300	47	48
1,419,530	452,255	51	44	18,026	293,356	8,001,859	3,911,737	1,096,442	51	45
1,808,188	658,989	57	41	22,727	376,619	9,977,595	5,280,800	1,363,467	50	35

Speciale vluchten ⁽¹⁾.

14,477	25,314	23	57	775	3,540	709,046	60,518	30,273	18	47
39,133	60,332	35	61	543	5,249	420,185	90,281	66,402	32	49
43,977	208,936	19	66	671	4,477	777,111	78,483	219,057	23	59
132,658	115,130	37	41	944	13,351	579,791	224,110	131,984	37	46
46,923	22,266	37	48	752	8,545	486,325	133,772	33,422	32	47
144,806	71,240	38	33	913	13,876	575,413	245,549	79,445	36	39
70,766	31,766	34	33	871	10,521	573,854	169,804	56,214	32	39
49,471	12,228	33	43	1,106	11,264	663,649	167,089	26,297	29	33

Vluchten op aanvraag — Luchttaxi's ⁽²⁾.

27,609	42,871	17	64	1,279	3,792	560,647	61,280	43,005	26	62
25,750	46,317	17	54	1,313	3,696	376,409	61,184	46,761	26	49
40,559	43,368	19	53	1,666	4,297	503,710	75,267	68,179	23	48
28,469	30,751	22	52	1,178	3,633	390,886	60,766	56,471	23	45
28,313	714	24	60	840	3,861	631,484	55,991	829	29	55
55,442	2,888	32	50	915	5,879	333,835	95,735	2,888	36	47
49,288	1,779	26	41	673	4,218	215,724	76,677	1,779	32	43
75,590	264	41	46	801	6,970	246,139	104,483	331	43	49

Totaal der vluchten met handelskarakter ⁽²⁾.

889,118	477,627	40	57	10,883	129,138	4,700,209	2,398,809	721,344	41	58
923,306	522,136	44	43	11,604	157,864	4,521,723	2,575,981	905,176	45	49
1,035,752	649,321	43	50	13,381	172,778	5,070,366	2,747,145	1,166,097	42	50
1,032,017	666,258	39	47	14,546	215,457	6,085,410	3,151,070	1,181,285	44	52
1,021,077	425,473	40	45	16,401	224,446	6,589,434	3,218,083	1,019,759	43	49
1,370,518	543,328	43	40	18,424	264,136	7,092,443	3,846,239	1,195,633	46	47
1,539,584	485,800	49	43	19,570	308,095	8,791,437	4,158,218	1,154,435	50	45
1,933,249	671,481	55	41	24,634	394,853	10,877,383	5,552,372	1,390,095	49	35

Transietverkeer ⁽³⁾.

SPÉCIAL VLUCHTEN		TRAFIC A LA DEMANDE VLUCHTEN OP AANVRAAG				TOTAL TOTAAL			
Bagages Reisgoed	Courrier Poststukken	Passagers Passagiers	Fret Vrachtgoed	Bagages Reisgoed	Courrier Poststukken	Passagers Passagiers	Fret Vrachtgoed	Bagages Reisgoed	Courrier Poststukken
20,598	22,538	523	252,988	8,055	2,169	34,658	1,439,565	723,821	252,354
38,831	55,687	345	119,855	4,948	2,930	41,941	1,373,371	802,463	349,342
34,910	199,960	624	70,886	14,323	12,517	44,009	1,516,196	785,647	527,324
84,159	72,439	511	72,410	9,328	2,889	39,914	1,388,652	622,169	463,751
62,201	23,805	483	53,241	8,898	30	55,551	1,045,233	828,123	380,702
96,005	52,096	975	75,440	16,679	1,210	58,022	964,670	898,978	404,417
52,089	26,944	1,045	90,104	15,440	421	47,215	908,161	735,773	300,908
47,335	8,990	1,028	99,039	16,324	264	61,030	1,381,518	904,004	443,924

(1) Vluchten uitgevoerd door maatschappijen die regelmatige lijnen uitbaten, maar buiten de voorziene uurrooster.

(2) De locale vluchten op aanvraag zijn niet inbegrepen in deze tabel.

(3) De gegevens betreffende het transietverkeer zijn eveneens begrepen in het verkeer bij aankomst en bij vertrek.

Activité des aéroports belges.
Trafic commercial.
Au départ.

ANNÉES JAREN	TRAFIC BELGE — BELGISCH VERKEER							TRAFIC ÉTRANGER —		
	Nombre de vols Aantal vluchten	Passagers Passagiers	Fret Vrachtgoed (kg)	Bagages Reisgoed (kg)	Courrier Post- stukken (kg)	Sièges utilisés Benutte plaatsen (%)	Capacité utilisée Benutte capaciteit (%)	Nombre de vols Aantal vluchten	Passagers Passagiers	Fret Vrachtgoed (kg)

Trafic régulier.

1950.....	5,803	84,504	1,476,851	1,377,584	367,034	46	61	3,089	40,789	1,396,593
1951.....	6,726	108,222	2,169,050	1,682,188	588,040	50	57	3,289	44,814	1,241,625
1952.....	7,315	113,937	2,166,521	1,758,162	707,126	44	52	4,011	52,177	1,162,176
1953.....	8,404	142,501	2,519,369	2,007,734	733,349	47	54	4,161	56,606	1,810,464
1954.....	10,819	147,577	2,874,844	2,086,344	726,411	45	51	4,033	61,159	1,630,260
1955.....	12,325	161,757	3,101,350	2,278,395	812,158	47	51	4,301	80,372	2,129,223
1956.....	12,739	195,469	4,089,879	2,761,305	913,048	51	46	5,377	100,197	2,898,388
1957.....	16,518	247,441	5,198,781	3,446,848	961,762	47	32	6,273	126,150	4,039,404

Trafic spécial.⁽¹⁾

1950.....	595	2,435	603,325	43,802	4,664	16	47	176	1,633	101,843
1951.....	360	3,768	379,545	59,650	3,303	36	60	183	1,258	140,618
1952.....	189	2,088	225,902	33,268	6,017	32	63	493	1,510	465,420
1953.....	471	5,893	320,123	88,705	11,791	38	57	460	6,045	341,256
1954.....	511	5,594	345,832	80,557	7,391	31	49	208	2,536	141,412
1955.....	520	6,822	356,366	107,183	15,369	38	55	357	7,612	267,632
1956.....	528	5,414	420,178	70,937	10,091	31	50	252	3,729	154,962
1957.....	693	7,566	325,778	118,073	19,463	32	36	300	2,857	203,329

Trafic à la demande — Taxis aériens.⁽²⁾

1950.....	390	2,049	28,882	44,133	462	66	71	874	1,979	435,422
1951.....	460	2,062	28,999	43,099	297	61	50	840	2,085	239,194
1952.....	694	2,202	183,337	46,322	9,594	34	53	964	3,025	173,371
1953.....	511	1,775	171,941	39,184	20,923	28	51	665	2,509	108,610
1954.....	287	1,690	30,888	36,235	100	45	44	543	2,533	211,516
1955.....	368	2,219	66,267	48,766	453	54	52	540	4,469	136,428
1956.....	238	1,790	28,346	39,278	1	72	66	459	4,654	170,704
1957.....	291	1,498	44,833	32,358	—	59	61	508	5,667	162,086

Trafic commercial — Total.⁽²⁾

1950.....	6,788	88,988	2,109,058	1,465,519	372,760	44	60	4,139	44,401	1,933,858
1951.....	7,546	114,052	2,577,594	1,784,937	591,640	49	57	4,312	48,157	1,621,437
1952.....	8,198	118,227	2,575,760	1,837,752	722,737	44	52	5,468	56,712	1,800,967
1953.....	9,386	150,169	3,011,433	2,135,623	766,063	46	54	5,286	65,160	2,260,330
1954.....	11,617	154,861	3,251,564	2,203,136	733,902	44	50	4,784	66,228	1,983,188
1955.....	13,213	170,798	3,523,983	2,434,344	827,980	47	51	5,198	92,453	2,533,283
1956.....	13,505	202,773	4,538,403	2,871,520	923,140	51	46	6,088	108,580	3,224,054
1957.....	17,502	256,505	5,569,392	3,597,279	981,225	46	32	7,081	134,674	4,404,819

(1) Vols effectués par des compagnies exploitant des lignes régulières, mais en dehors des horaires prévus.

(2) Non compris les vols locaux à la demande.

Les données relatives au mouvements du transit sont aussi comprises dans le trafic à l'arrivée et au départ

Bedrijvigheid der Belgische luchthavens.
 Vluchten met handelskarakter.
 Bij vertrek.

VREEMD VERKEER				TRAFIC TOTAL — TOTAAL VERKEER						
Bagages Reisgoed (kg)	Courrier Poststukken (kg)	Sièges utilisés Benutte plaatsen (%)	Capacité utilisée Benutte capaciteit (%)	Nombre de vols Aantal vluchten	Passagers Passagiers	Fret Vrachtgoed (kg)	Bagages Reisgoed (kg)	Courrier Poststukken (kg)	Sièges utilisés Benutte plaatsen (%)	Capacité utilisée Benutte capaciteit (%)

Regelmatige vluchten.

813,552	278,634	41	52	8,892	125,293	2,873,444	2,191,136	646,268	44	58
816,982	257,256	44	38	10,015	153,036	3,410,675	2,499,170	845,296	48	49
892,347	258,334	44	44	11,326	166,114	3,328,697	2,650,509	965,460	44	49
855,730	397,064	40	45	12,565	199,107	4,329,833	2,863,464	1,130,413	45	51
888,097	373,902	38	39	14,852	208,736	4,505,104	2,974,441	1,100,313	43	46
1,189,715	413,229	45	39	16,626	242,129	5,230,573	3,468,110	1,225,387	47	46
1,447,377	330,912	51	42	18,116	295,666	6,988,267	4,208,682	1,243,960	51	45
1,818,890	477,691	57	40	22,791	373,591	9,238,185	5,265,738	1,439,453	50	34

Speciale vluchten.⁽¹⁾

22,955	24,788	36	57	771	4,068	705,168	66,757	29,452	21	49
28,063	51,948	23	42	543	5,026	520,163	87,713	55,251	31	53
27,749	196,788	11	46	682	3,598	691,322	61,017	202,805	18	51
118,809	71,582	31	37	931	11,938	661,379	207,514	83,373	34	44
43,728	12,468	34	44	719	8,130	487,244	124,285	19,859	32	47
145,020	66,941	41	37	877	14,434	623,998	261,203	82,310	39	44
71,912	25,236	33	32	780	9,243	575,140	142,849	35,327	32	42
39,690	8,895	27	30	993	10,423	529,107	157,763	28,358	31	34

Vluchten op aanvraag — Luchttaxi's.⁽²⁾

31,199	2,165	17	52	1,264	4,028	464,304	75,392	2,627	27	57
34,949	3,813	20	39	1,300	4,147	268,193	78,048	4,110	30	42
64,895	450	24	37	1,658	5,227	356,708	111,217	10,044	28	43
47,031	1,249	27	35	1,176	4,284	280,551	86,215	22,172	27	42
43,261	33	25	33	830	4,223	242,404	79,496	133	31	35
70,923	533	38	41	908	6,688	202,695	119,694	986	42	44
91,258	181	42	51	697	6,444	199,050	130,536	182	47	54
100,021	749	43	46	799	7,165	206,919	132,379	749	45	49

Totaal der vluchten met handelskarakter.⁽²⁾

867,706	305,587	39	52	10,927	133,389	4,042,916	2,333,225	678,347	42	57
879,994	313,017	41	38	11,858	162,209	4,199,031	2,664,931	904,657	47	49
984,991	455,572	39	44	13,666	174,939	4,376,727	2,822,743	1,178,309	42	49
1,021,570	469,895	38	43	14,672	215,329	5,271,763	3,157,193	1,235,958	44	50
975,086	386,403	37	39	16,401	221,089	5,234,752	3,178,222	1,120,305	42	46
1,414,663	480,703	44	39	18,411	263,251	6,057,266	3,849,007	1,308,683	46	46
1,610,547	356,329	49	42	19,593	311,353	7,762,457	4,482,067	1,279,469	50	45
1,958,601	487,335	55	39	24,583	391,179	9,974,211	5,555,880	1,468,560	49	35

(1) Vluchten uitgevoerd door maatschappijen die regelmatige lijnen uitbaten, maar buiten de voorziene uurrooster.

(2) Locale vluchten op aanvraag niet inbegrepen.

De gegevens betreffende het transitieverkeer zijn eveneens begrepen in het verkeer bij aankomst en bij vertrek.

Trafic aérien régulier de la Sabena. (1) - Regelmattig luchtverkeer van de Sabena. (1)

(Source: Administration de l'Aéronautique).

(Bron: Bestuur der Luchtvaart)

ANNÉES	Kilomètres parcourus Afgelegde kilometer	Heures de vol Gevlogen uren	Passagers transportés Vervoerde passagers	Passagers-kilomètres Passagers-kilometer	Sièges-km disponibles Aangeboden plaats-km	Sièges utilisés en % Rennute plaatsen %	tkm disponibles Aangeboden tkm	tkm transportées Vervoerde tkm	tkm passagers tkm passagiers	tkm excédent de bagages tkm excédent reïsgoed	tkm courrier tkm poststukken	tkm fret tkm vrachtgoed	JAREN
1924	278,191	—	1,789	174,780	—	—	167,793	31,797	—	—	3,579	10,740	1924
1925	282,833	—	4,716	402,410	—	—	232,319	102,484	—	—	15,511	46,732	1925
1926	303,471	—	4,292	636,560	—	—	236,786	132,494	—	—	17,209	51,629	1926
1927	381,263	—	7,481	759,670	—	—	327,863	145,104	—	—	17,284	51,853	1927
1928	625,014	—	9,854	1,537,340	—	—	566,604	250,509	—	—	24,194	72,581	1928
1929	859,667	—	5,476	1,578,901	—	—	815,981	273,766	—	—	28,970	86,906	1929
1930	1,384,836	—	8,891	2,251,390	—	—	1,328,949	447,757	—	—	39,289	111,331	1930
1931	1,485,612	—	9,006	3,224,010	—	—	1,439,740	511,955	—	—	49,839	139,715	1931
1932	1,363,212	—	9,237	3,343,570	—	—	1,317,229	471,063	—	—	41,659	95,047	1932
1933	1,254,880	—	12,544	4,414,720	—	—	1,233,082	588,082	—	—	34,856	112,154	1933
1934	1,348,564	—	14,719	4,986,247	—	—	1,322,660	648,409	—	—	40,717	109,066	1934
1935	1,961,282	—	22,470	7,997,660	—	—	2,066,499	1,018,207	—	—	60,448	157,993	1935
1936	2,332,730	—	26,558	11,323,221	—	—	3,160,295	1,440,346	—	—	93,477	207,573	1936
1937	2,714,823	—	28,979	14,455,644	—	—	4,382,155	1,808,373	—	—	133,932	228,817	1937
1938	3,331,249	—	34,110	18,083,116	—	—	5,578,895	2,645,895	—	—	432,244	405,340	1938
1939	2,406,207	—	22,809	12,820,224	—	—	3,612,179	2,039,529	—	—	505,079	252,424	1939
1940	1,131,217	—	6,254	5,504,180	—	—	1,476,935	991,087	—	—	128,850	99,194	1940
1941	1,541,807	—	5,003	5,371,092	—	—	1,723,339	1,587,761	—	—	85,716	36,202	1941
1942	2,285,107	—	6,623	8,880,175	—	—	2,674,139	2,426,988	—	—	92,653	64,198	1942
1943	2,715,529	—	7,494	9,787,303	—	—	3,289,711	3,122,929	—	—	116,723	72,306	1943
1944	2,982,000	—	9,169	14,811,271	—	—	3,732,375	3,316,090	—	—	154,485	77,450	1944
1945	3,177,633	—	15,284	28,580,738	—	—	4,282,792	3,839,195	—	—	293,903	135,970	1945
1946	7,639,551	27,850-11'	121,138	153,376,450	183,952,983	83,4	18,109,655	15,940,065	14,096,408	153,460	584,897	788,200	1946
1947	12,467,588	47,050-06'	186,127	214,790,253	347,865,484	61,7	38,850,453	24,509,286	20,289,470	293,305	861,875	3,064,636	1947
1948	11,505,890	42,330-37'	136,466	173,368,342	349,833,986	50,0	38,431,717	20,729,240	16,420,862	238,636	1,051,226	3,018,516	1948
1949	12,004,312	40,873-01'	150,090	193,708,753	394,484,998	49,1	42,723,711	23,668,502	18,435,104	256,448	1,271,512	3,705,438	1949
1950	13,690,911	45,173-47'	173,974	234,896,762	477,695,957	49,2	51,223,779	32,986,957	23,708,968	242,970	1,625,481	6,591,228	1950
1951	15,113,911	50,035-16'	231,679	277,236,048	535,222,233	51,8	56,742,776	39,828,871	27,952,659	371,096	2,279,490	9,225,626	1951
1952	19,054,047	62,832-40'	254,757	344,111,944	669,482,032	51,4	71,164,019	49,869,106	34,360,365	558,962	3,143,046	11,806,733	1952
1953	22,730,361	71,135-25'	328,237	447,900,591	896,987,667	49,9	97,208,251	64,462,965	44,525,900	674,905	3,727,824	15,534,336	1953
1954	24,459,348	75,802-38'	329,399	487,083,142	1,035,271,090	47,0	111,002,449	71,250,335	48,460,407	601,585	4,190,061	17,998,282	1954
1955	26,930,975	86,160-03'	392,711	578,767,535	1,108,716,137	52,2	123,629,054	83,887,114	57,660,192	606,677	5,193,920	20,426,325	1955
1956	28,984,410	91,733-53'	463,245	679,112,686	1,253,460,647	54,1	137,017,461	97,556,404	67,707,501	668,050	6,110,568	23,070,285	1956
1957	35,188,096	110,899-15'	601,759	928,618,956	1,625,191,057	57,1	174,911,589	120,511,679	86,960,795	841,394	6,574,293	26,135,197	1957

Trafic payant, à l'exception des sièges-km disponibles.

Betalend verkeer, behalve de aangeboden plaats-km.

(1) Ce tableau comprend aussi le trafic régulier effectué à la Colonie.

(1) Deze tabel bevat ook het regelmatig verkeer uitgevoerd in de Kolonie.

Autobus et autocars. - Autobussen en autocars.

Source : Ministère des Communications.

Bron : Ministerie van Verkeerswezen.

SITUATION AU 31 DÉCEMBRE TOESTAND OP 31 DECEMBER	LIGNES D'AUTOBUS AUTORISÉES — AUTOBUSLIJNEN TOEGESTAAN									
	A des particuliers Aan particulieren		A la Société Nationale des Chemins de fer Vicinaux Aan de Nationale Maatschappij van Buurtspoorwegen						A la S.N.C.B. Aan de N.M.B.S.	
			exploitées — uitgebaat				Total Totaal			
			en régie in regie		par des fermiers door pachters					
			Nom- bre Aan- tal	Lon- gueur Lengte (km)	Nom- bre Aan- tal	Lon- gueur Lengte (km)	Nom- bre Aan- tal	Lon- gueur Lengte (km)		
1	2	3	4	5	6	7	8	9	10	11
1938	236	4,361	39	653	140	3,103	179	3,756	55	1,436
1939	231	4,334	36	527	128	2,388	164	2,915	64	1,577
1948	29	677	48	1,601	74	1,694	122	3,295	116	3,409
1949	32	726	63	2,262	82	1,956	145	4,218	129	3,797
1950	33	749	67	2,384	85	2,111	152	4,495	140	4,390
1951	38	830	72	2,568	85	2,149	157	4,717	145	4,414
1952	43	841	88	3,005	86	2,048	174	5,103	149	4,941
1953	46	892	107	3,681	81	2,069	188	5,750	153	5,095
1954	46	892	132	4,546	79	2,008	211	6,554	184	5,460
1955	35	591	170	6,050	66	1,685	236	7,735	170	5,443
1956	35	610	198	6,845	57	1,555	255	8,400	184	5,457
1957	34	550	215	7,641	56	1,439	271	9,080	184	5,701

Autobus et autocars (suite). - Autobussen en autocars (vervolg).

LIGNES D'AUTOBUS AUTORISÉES AUTOBUSLIJNEN TOEGESTAAN					Services d'autocars Autocar-diensten			Services spéciaux d'autobus (1) Speciale autobusdiensten	
Aux sociétés de tramways Aan trammaat- schappijen		Total Totaal			Nombre d'entre- preneurs Aantal ondernemingen	Véhicules affectés Gebruik van de voertuigen		Nombre d'entre- preneurs Aantal ondernemingen	Véhicules pourvus d'un permis de circulation Voertuigen voorzien van een vergunning
Nom- bre Aan- tal	Lon- gueur Lengte (km)	Nom- bre Aan- tal	Lon- gueur Lengte (km)	Nombre de véhicules Aantal voertuigen		exclusiv. aux services d'autocars uitsluitend voor autocar- diensten	aux services publics d'autobus et d'autocars voor openbare autobus-en autocardiens- ten		
12	13	14	15	16	17	18	19	20	21
31	244	501	9,797	(2) 1,311	655	649	677	487	347
33	250	492	9,076	(2) 1,304	661	722	651	379	379
11	101	278	7,482	807	700	989	—	454	348
13	113	319	8,854	908	912	1,236	—	469	476
13	113	338	9,747	942	876	(3) 1,422	(4) 178	541	487
16	118	356	10,079	983	876	(3) 1,493	(4) 198	613	456
20	145	386	11,030	1,109	889	(3) 1,578	(4) 183	594	538
23	158	410	11,895	1,242	918	(3) 1,788	(4) 187	651	415
29	213	470	13,119	1,401	936	(3) 1,873	(4) 190	713	492
33	266	474	14,035	1,648	933	(3) 1,954	(4) 214	936	614
46	343	520	14,810	1,789	913	(3) 1,976	(4) 242	1,125	695
52	378	541	15,709	2,115	872	(3) 1,963	(4) 229	1,252	787

(1) Véhicules affectés à des services spéciaux d'autobus. — La catégorie des services privés de transport en commun de personnes a cessé d'exister depuis la mise en application de l'arrêté-loi du 30 décembre 1946. Sans que l'analogie soit parfaite, on peut faire correspondre à ces services privés, les services spéciaux d'autobus prévus par la législation en vigueur actuellement.

(2) Environ 650 de ces véhicules furent également utilisés pour l'exploitation des services publics d'autocars.

(3) A partir du 31-3-1950, véhicules autorisés à circuler tous les jours.

(4) A partir du 31-3-1950, véhicules autorisés le dimanche et les jours fériés seulement. Ces autocars sont déjà compris dans la colonne 21 (services spéciaux d'autobus).

(1) Voertuigen aangewend voor speciale autobusdiensten. — De categorie van de private diensten voor gemeenschappelijk personenvervoer werd opgeheven sedert het toepassen van de besluitwet van 30 december 1946. Alhoewel de vergelijking niet volledig opgaat, mag men aannemen dat de speciale autobusdiensten, voorzien door de nu geldende wetgeving, met de vroegere private diensten overeenkomen.

(2) Ongeveer 650 van deze voertuigen werden eveneens gebruikt voor de uitbating van openbare autocardiensten.

(3) Vanaf 31-3-1950, voertuigen met een vergunning voor alle dagen.

(4) Vanaf 31-3-1950, voertuigen met vergunning uitsluitend voor Zonen feestdagen. Deze autocars zijn reeds begrepen in de kolom 21 (speciale autobusdiensten).

Postes. - Posterijen.

1. Trafic postal — 1. Postverkeer

(Source : Administration des Postes)

(Bron : Bestuur der Posterijen)

SPÉCIFICATIONS		1938	1954	1955	1956	1957	OPSOMMING		
Lettres privées (milliers)	ordinaires	232,173	353,550	391,665	386,536	388,456	Particul. brieven (duizendt.)		
	recommandées	3,835	7,131	7,195	7,203	7,574		} gewone. aangetekende. verzekerde.	
	assurées	86	107	111	122	127			
	<i>Total :</i> sommes assurées (1,000 F).....	—	—	—	—	—		<i>Totaal.</i> verzekerde sommen. (1,000 F).	
Lettres de service (milliers)	ordinaires	68,670	113,721	119,087	109,970	112,295	Dienstbrieven (duizendt.)		
	recommandées	2,078	6,311	6,589	5,477	5,690		} gewone. aangetekende.	
	<i>Total :</i>	70,748	120,032	125,676	115,447	117,985			<i>Totaal.</i>
<i>Totaux des lettres (milliers) :</i>		306,842	480,820	524,647	509,308	514,142	<i>Totaal brieven (duizendtallen).</i>		
Cartes postales	(milliers)	78,107	60,193	69,784	68,896	68,755	Briefkaarten (duizendt.)		
Cartes de visite sous enveloppe ouverte	»	10,515	10,985	12,051	12,203	12,795	Naamkaartjes onder open omslag »		
Journaux	»	428,211	470,165	475,496	501,269	502,845	Kranten »		
Imprimés	»	398,260	840,129	921,574	925,520	874,507	Drukwerken »		
Echantillons	»	18,894	22,999	26,392	34,644	37,621	Monsters »		
Papiers d'affaires	»	26,002	56,310	63,206	72,858	73,483	Zaakpapieren »		
Mandats poste	{ 1,000	1,832	2,154	2,163	2,155	2,109	Postwissels		
	{ 1,000 F	580,000	2,390,206	2,521,243	2,585,687	2,575,572		{ 1,000 F	
Effets de commerce	{ à l'encaissement (1)	{ 1,000	{ 9,408	{ 9,773	{ 9,550	{ 9,476	Handels-effecten		
	{ 1,000 F	{ 2,106,649	{ 4,952,038	{ 5,291,785	{ 5,786,430	{ 5,973,430		{ ter incasering (1)	
	{ à l'acceptation	{ unités ..	{ 7,116	{ 1,171	{ 1,052	{ 948		{ 975	{ acceptatie
Abonnements souscrits	{ 1,000	{ 4,192	{ 8,446	{ 8,337	{ 9,630	{ 9,349	Abonnementen		
	{ 1,000 F	{ 68,347	{ 317,525	{ 327,863	{ 339,376	{ 355,335		{ 1,000 F	
Permis de pêche	{ 1,000	{ 123	{ 159	{ 128	{ 134	{ 150	Visverloven		
	{ 1,000 F	{ 3,248	{ 10,564	{ 13,809	{ 14,299	{ 15,459		{ 1,000 F	
Exprès (envois de toute nature)	1,000	3,261	2,872	2,949	2,974	3,168	Spoodstukken (allerlei zendingen)		
Caisse d'épargne	{ Versements	{ 1,000	{ 4,757	{ 5,382	{ 3,730	{ 4,227	Spaar-kas		
	{ 1,000 F	{ 3,064,377	{ 11,911,842	{ 12,041,239	{ 12,913,756	{ 14,779,901		{ Stortingen	
	{ Remboursements	{ 1,000	{ 1,476	{ 1,170	{ 1,231	{ 1,207		{ 1,243	{ Terug-
	{ Livrets au 31 décemb.	{ 1,000 F	{ 3,193,368	{ 9,412,855	{ 10,505,623	{ 10,653,519		{ 12,416,808	{ betalingen
	{ Solde	{ 1,000 F	{ 11,806,467	{ 45,925,188	{ 48,740,610	{ 52,311,170		{ 55,963,171	{ Spaarboekj. op 31 dec.
Caisse d'assurances	{ Versements	{ Unités .	{ 3,018	{ 13,557	{ 13,752	{ 14,417	Levensverzekeringskas		
	{ Paiements	{ Francs .	{ 689,655	{ 7,129,206	{ 7,447,100	{ 8,405,260		{ 9,114,004	{ Stortingen
Lettres et cartes postales tombées en rebut		392,883	348,999	365,224	354,023	364,907	Onbestelbare brieven en briefkaarten.		
		15,681	17,176	18,156	19,247	19,367		Postagenten op 31 december (2).	
Agents postaux au 31 déc. (2) ..		1,733	1,901	1,902	1,899	1,898	Postkantoren op 31 december (3).		
Bureaux de poste au 31 déc. (3) .		1,080	749	772	762	779	Hulpkantoren enkel belast met de verkoop van zegels op 31 december.		
Bureaux auxiliaires chargés uniquement de la vente de timbres au 31 décembre									

(1) Y compris les quittances déposées à l'encaissement. — (2) Non compris le personnel temporaire et auxiliaire ni les facteurs surnuméraires. — (3) Y compris les bureaux-annexes temporaires et les agences.

(1) Met inbegrip van de in te vorderen kwitanties. — (2) Niet inbegrepen het tijdelijk en het hulppersoneel noch de boventallige brievenbestellers. — (3) Met inbegrip van de tijdelijke bijkantoren en hulpkantoren.

2. Recettes et dépenses (francs). — 2. Ontvangsten en uitgaven (in frank).

SPÉCIFICATIONS	1938	1954	1955	1956	1957	OPSOMMING
Recettes.						Ontvangsten.
Vente des valeurs postales	317,793,527	1,096,551,495	1,124,182,117	1,155,268,445	1,267,453,980	Verkoop v. postwaarden.
Affranchissement en espèces (1)	59,509,379	408,394,933	448,647,368	482,668,843	534,902,288	Frankering in speciën (1).
Taxes d'affranchissement et d'écritures des abonnements aux journaux .	20,503,349	53,185,655	56,723,226	60,379,620	62,137,060	Frankeer- en schrijfgeld voor abonnementen op nieuwsbladen.
Taxe sur la vente des permis de pêche	116,110	328,454	264,828	277,280	301,828	Recht op de verkoop van visverloven.
Produits du service des chèques et virem. (2) ..	17,638,730	194,525,938	205,567,570	209,637,574	215,719,637	Opbrengsten van de check- en girodienst (2).
Franchises	22,996,879	7,949,472	8,070,035	8,272,610	7,272,004	Portvrijdom.
Reliquat des décomptes avec les services étrangers	3,460,211	20,680,021	14,177,376	7,861,963	13,360,096	Saldo rekening met de buitenlandse diensten.
Produits divers (3)	30,355,586	56,100,562	59,592,951	56,876,136	73,339,342	Allerlei opbrengsten (3).
Total de la recette brute :	472,373,771	1,837,716,530	1,917,225,471	1,981,242,471	2,174,486,235	Totaal der bruto-ontvangst.
Dépenses	488,600,045	2,729,620,930	2,861,271,824	3,023,383,582	3,270,210,394	Uitgaven.
Solde :	16,226,274	891,904,400	944,046,353	1,042,141,111	1,095,724,159	Saldo.

(1) Y compris le produit des droits de boîte et des suppléments irréguliers de journaux. — (2) Ce chiffre ne comprend pas le produit de l'affranchissement de bulletins de versement et de cartes-récépissés, vente de formules de bulletins de versement, de chèques et de cartes-récépissés, etc. Ce produit est compris dans celui de la vente des valeurs postales. — (3) Comprend les sommes remboursées par d'autres administrations du chef des prestations fournies pour leur compte par la poste. — (4) Le paiement des redevances par les départements ministériels pour le transport par la poste des correspondances en franchise de port est supprimé.

(1) Met inbegrip van de opbrengst der busrechten en der onregelmatige bijvoegsels van nieuwsbladen. — (2) Onder dit cijfer zijn niet begrepen, de opbrengst der frankering van stortingsbulletins en ontvangkaarten, de verkoop van stortingsbulletins, checks en ontvangkaarten, enz. Deze opbrengst is begrepen onder die van de verkoop van postwaarden. — (3) Omvat de door andere besturen terugbetaalde sommen voor de voor hun rekening door de post verstrekte diensten. — (4) De betaling van de vergoedingen door de ministeriële departementen voor het vervoer met de post van briefwisseling met portvrijdom is afgeschaft.

3. Service de chèques postaux. — 3. Postcheck en girodienst.

Montant des opérations (1,000 F) — Bedrag der verrichtingen (1,000 F)

SPÉCIFICATIONS	1938	1954	1955	1956	1957	OPSOMMING
Versements	59,778,461	355,773,366	365,215,832	391,442,228	431,374,501	Stortingen.
Chèques	59,473,107	352,590,827	362,042,955	390,579,672	429,662,986	Checks.
Virements { Crédit	149,933,062	888,868,800	914,692,605	983,236,272	1,069,541,526	Credit } Overschrij- Débet } vingen.
{ Débit	150,097,003	888,868,800	914,692,605	983,236,272	1,069,541,526	
Divers { Crédit	712,316	369,908	397,132	407,619	430,015	Credit } Diversen. Débet }
{ Débit	724,235	1,947,958	2,037,239	2,142,844	2,162,762	
Mouvement total :	420,718,184	2,488,419,659	2,559,078,368	2,751,044,909	3,002,713,316	Totale beweging.
Avoir global au 31 décembre	3,890,992	28,133,015	29,884,282	29,201,109	29,343,228	Globaal tegoed op 31 december.

Télégraphes. - Telegraaf.

(Source : Régie des Télégraphes et Téléphones)

(Bron : Regie van Telegraaf en Telefoon)

SPÉCIFICATIONS	1938	1954	1955	1956	1957	OPSOMMING
Dépenses (F)						Uitgaven (F)
Accumulées de premier établissement (approximat.)	134,589,684	467,306,311	509,080,894	565,314,294	596,741,920	Gecumuleerde aanlegkosten (benaderend).
Annuelles d'exploitation (1) ..	63,815,000	316,240,742	323,015,598	326,613,639	345,581,967	Jaarl. bedrijfsuitgaven (1).
Recettes (F)						Ontvangsten (F)
Télégrammes :						Telegrammen :
Intérieurs	12,814,012	78,743,857	77,980,893	78,108,016	84,122,524	Binnenlandse.
Internationaux et en transit.	25,769,466	112,366,778	114,509,318	119,633,165	116,390,836	Internat. en in transitio.
Telex : abonnements et communications	—	33,478,992	37,951,054	54,160,398	64,529,774	Telex : abonnements en verbindings.
Exprès postaux	4,900,141	20,213,889	20,780,619	20,988,274	22,835,989	Spoodpoststukken.
Diverses	10,971,870	32,246,131	35,932,322	35,271,608	39,734,087	Diversen.
Total :	54,455,489	277,049,647	287,154,206	308,161,461	327,613,210	Totaal.
Nombre de télégrammes						Aantal telegrammen
<i>A. Nombre de télégrammes intérieurs par catégorie</i>						<i>A. Aantal binnenlandse telegrammen per categorie.</i>
Ordinaires	2,191,040	1,195,036	1,153,139	1,088,324	1,038,837	Gewone.
Urgents	18,849	16,622	16,216	15,838	15,840	Dringende.
De presse	88,597	117,194	124,620	131,926	130,976	Pers.
De luxe	925,261	2,806,134	2,856,924	2,888,794	2,820,098	Luxe.
Télégrammes spéciaux	1,165,373	826,190	1,060,975	946,968	799,575	Speciale telegrammen
Dont :						Waarvan :
Avis d'appel téléphonique ..	127,900	85,386	87,104	89,615	86,680	Telefoonoproepberichten.
De la S.N.C.F.B.	530,285	57,226	61,497	65,108	50,168	N.M.B.S.
Des postes	229,683	122,078	132,813	130,906	123,015	Posterijen.
De la Marine et de l'Aéronaut	2,969	2,517	2,579	2,667	3,143	Zeewezen en Luchtvaart.
De service de la Régie des T.T	274,536	558,983	776,982	658,672	536,569	Diensttelegr. v.d. Reg. T.T.
Total des télégr. intérieurs...	4,389,120	4,961,176	5,211,874	5,071,850	4,805,326	Totaal van de binnenl. telegr.
B. Nombre de télégr. en transit.	533,685	839,132	810,844	835,682	850,039	B. Aantal telegr. in transitio.
<i>C. Nombre de télégr. de et pour l'étranger par catégorie.</i>						<i>C. Aantal telegr. van en voor het buitenland per categorie</i>
Ordinaires	1,637,647	1,996,146	2,006,349	1,993,548	1,874,129	Gewone.
Urgents	26,229	34,184	35,855	34,840	33,078	Dringende.
De presse	18,651	4,286	3,405	3,027	7,089	Pers.
De luxe	9,252	37,934	42,075	49,606	51,649	Luxe.
CDE.	541,908	(2)	(2)	(2)	(2)	CDE.
Différés	140,708	(2)	(2)	(2)	(2)	Uitgestelde.
Tél.-lettres	106,263	678,231	692,346	703,366	667,245	Brieftelegr.
Total :	2,480,658	2,750,781	2,780,030	2,784,387	2,633,190	Totaal.
Total général :	7,403,463	8,551,089	8,802,748	8,691,919	8,288,555	Algemeen totaal.
Longueur en km des :						Lengte in km der :
fils conducteurs	(4) 56,062	(4) 29,711	(4) 30,955	(4) 34,550	(4) 44,129	geleiddraden.
lignes télégraphiques.....	10,539	(3)	(3)	(3)	(3)	telegraaflijnen.
Nombre des :						Aantal :
appareils en service	2,786	(3)	322	329	353	toestellen in dienst.
bureaux télégr. ouverts à la corresp. privée au départ et à l'arrivée.....	1,434	872	856	846	819	telegraafkant. opengesteld v. het ontvangen en verzend. van particul. berichten.
bureaux télégr. ouverts à la corresp. privée au départ seulement	152	581	596	607	623	telegraafkantoren enkel open voor het verzenden van particul. berichten.

(1) Chiffres approximatifs. Y compris les charges d'amortissement et l'intérêt du capital de premier établissement.

(2) Cette catégorie de télégrammes est supprimée depuis le 1-7-1950.

(3) Ce renseignement n'est plus fourni par les services.

(4) Situation au 31 décembre.

(1) Benaderende cijfers. Met inbegrip van de aflossingskosten en de interest van het aanlegkapitaal.

(2) Deze categorie van telegrammen is afgeschaft sedert 1-7-1950.

(3) Deze inlichting wordt niet meer verstrekt door de diensten.

(4) Toestand op 31 december.

Télégrammes internationaux. - Internationale telegrammen.

I. Nombre de télégrammes au départ et à l'arrivée.

I. Aantal ontvangen en verzonden telegrammen.

(Source : Régie des Télégraphes et Téléphones)

(Bron : Regie van Telegraaf en Telefoon)

PAYS	1938	1954	1955	1956	1957	LANDEN
Allemagne.....	190,497	295,280	305,834	295,059	289,574	Duitsland.
France.....	410,682	336,009	335,863	327,474	314,532	Frankrijk.
Grande-Bretagne.....	470,887	348,504	339,199	318,724	281,169	Groot-Brittannië.
Luxembourg (1).....	69,995	7	83	76	36	Luxemburg (1).
Pays-Bas.....	267,212	200,632	192,267	187,064	175,775	Nederland.
Total des pays limitrophes.....	1,409,273	1,180,432	1,173,246	1,128,397	1,061,086	Totaal voor de aangrenzende landen.
Autriche.....	—	34,731	36,079	36,141	33,766	Oostenrijk.
Bulgarie.....	6,739	2,976	3,541	5,257	5,520	Bulgarije.
Danemark.....	38,970	50,485	45,243	42,771	36,541	Denemarken.
Espagne.....	17,901	60,480	64,577	61,760	61,755	Spanje.
Finlande.....	25,710	28,453	28,243	29,127	22,013	Finland.
Grèce.....	10,987	19,561	21,693	21,765	24,151	Griekenland.
Hongrie.....	10,530	9,767	10,064	11,370	12,038	Hongarije.
Italie.....	59,439	163,780	173,859	191,842	204,349	Italië.
Irlande.....	6,872	9,204	9,144	7,533	6,694	Ierland.
Norvège.....	44,274	50,602	51,472	48,346	42,102	Noorwegen.
Pologne.....	35,889	20,219	23,453	27,168	23,106	Polen.
Portugal.....	33,220	47,696	47,337	49,348	46,971	Portugal.
Roumanie.....	19,997	3,930	5,527	5,394	6,617	Roemenië.
Suède.....	58,536	78,914	75,294	69,068	59,592	Zweden.
Suisse.....	81,607	104,340	99,343	94,393	89,077	Zwitserland.
Tchécoslovaquie.....	30,036	11,399	14,138	15,546	14,088	Tsjechoslovakije.
Turquie (d'Europe et d'Asie)....	14,342	17,084	14,902	12,272	12,951	Turkije (europees en aziatisch).
U.R.S.S.....	15,112	15,261	13,609	16,948	18,844	U.S.S.R.
Yougoslavie.....	9,514	14,459	13,023	11,400	13,829	Joegoslavië.
Autres pays européens.....	44,649	6,049	5,540	5,112	6,888	Andere Europese landen.
Total pour les pays européens non limitrophes.....	564,324	749,390	756,081	762,561	740,892	Totaal voor de niet aangrenzende Europese landen.
Total général pour les pays européens.....	1,973,597	1,929,822	1,929,327	1,890,958	1,801,978	Algemeen totaal voor de Europese landen.
Algérie et Tunisie.....	117,755	8,583	8,771	9,167	8,788	Algerië en Tunis.
Congo Belge.....	27,043	117,918	124,045	122,748	123,223	Belgisch-Kongo.
Egypte.....	21,372	21,217	24,441	24,441	31,597	Egypte.
Autres pays d'Afrique (2).....	173,068	68,290	69,854	66,774	64,547	Andere landen van Afrika (2).
Total.....	339,238	216,008	227,111	223,130	228,155	Totaal.
Etats-Unis et Canada.....	223,899	331,978	345,283	373,801	337,136	Verenigde Staten en Canada.
Argentine.....	37,560	28,504	28,650	26,996	25,797	Argentinië.
Brésil.....	20,668	24,537	27,668	26,544	23,417	Brazilië.
Autres pays d'Amérique (3).....	26,827	64,658	58,963	60,399	54,143	Andere landen van Amerika (3).
Total.....	308,954	449,677	460,564	487,740	440,493	Totaal.
Inde, Pakistan et Ceylan.....	23,805	34,530	41,008	45,400	33,894	India, Pakistan en Ceylon.
Australie et Nouvelle-Zélande....	11,826	29,880	29,194	26,758	28,551	Australië en Nieuw-Zeeland.
Chine.....	6,544	2,585	4,545	7,570	5,560	China.
Israël.....	6,312	13,312	12,790	14,816	15,750	Israël.
Autres pays d'Asie et d'Océanie(4)	30,100	74,967	75,491	88,015	78,809	And. landen v. Azië en Oceanië (4).
Total.....	78,587	155,274	163,028	182,559	162,564	Totaal.
Total des pays non européens.....	726,779	820,959	850,703	893,429	831,212	Tot. voor de buiten-europ. land.
Total pour tous les pays étrangers.....	2,700,376	2,750,781	2,780,030	2,784,387	2,633,190	Tot. voor al de vreemde landen.

(1) Les télégrammes du et pour le Grand-Duché de Luxembourg étant incorporés dans le trafic intérieur, il n'est tenu compte que des télégrammes parvenus et transmis par une voie détournée.

	1955	1956	1957
(2) Dont : Iles Canaries.....	6,742	7,260	6,961
Maroc.....	15,491	14,291	13,240
Union Sud-Africaine.....	28,196	22,202	20,994
(3) Dont : Mexique.....	4,469	4,906	4,632
Cuba.....	5,045	5,765	4,874
Chili.....	3,788	2,823	2,459
Colombie.....	7,129	5,874	5,265
Uruguay.....	9,588	9,255	6,724
(4) Dont : Indonésie.....	5,360	5,554	5,162
Irak.....	3,762	4,601	4,481
Japon.....	19,686	21,293	18,332
Liban.....	11,282	12,647	11,516
Syrie.....	5,814	6,785	7,051

(1) Aangezien de telegrammen van en voor Luxemburg begrepen zijn in het binnenlands verkeer, wordt alleen nota genomen van de telegrammen welke langs een omweg overgeseind en ontvangen worden.

	1955	1956	1957
(2) Waarvan : Kanarische eilanden.....	6,742	7,260	6,961
Marokko.....	15,491	14,291	13,240
Zuidafrikaanse Unie.....	28,196	22,202	20,994
(3) Waarvan : Mexico.....	4,469	4,906	4,632
Cuba.....	5,045	5,765	4,874
Chili.....	3,788	2,823	2,459
Colombia.....	7,129	5,874	5,265
Uruguay.....	9,588	9,255	6,724
(4) Waarvan : Indonesië.....	5,360	5,554	5,162
Irak.....	3,762	4,601	4,481
Japon.....	19,686	21,293	18,332
Libania.....	11,282	12,647	11,516
Syrië.....	5,814	6,785	7,051

2. Mouvement de la voie Belradio. — 1957 — 2. Verkeer over de weg Belradio.

Nombre de télégr. échangés avec	Transmis Geseind	Reçus Ontvangen	Ensemble Samen	Aantal telegrammen gewisseld met	Nombre de télégr. échangés avec	Transmis Geseind	Reçus Ontvangen	Ensemble Samen	Aanta telegrammen gewisseld met
Beyrouth.....	12,416	8,149	20,565	Beyrouth.	Tokio.....	8,172	11,522	19,694	Tokio.
Buenos-Aires..	8,969	5,486	14,455	Buenos-Aires.	Madrid(5)....	25,181	26,720	51,901	Madrid.(5)
Copenhague...	26,612	19,021	45,633	Kopenhagen.	New-York....	88,189	54,755	142,944	New-York.
Helsinki.....	9,617	14,330	23,947	Helsinki.	Oslo.....	23,524	21,145	44,669	Oslo.
Le Caire.....	11,533	37,538	49,071	Kairo.	Vienne.....	36,531	25,919	62,450	Wenen.
Léopoldville..	58,070	89,753	147,823	Leopoldstad.	Rio-de-Janeiro	3,792	1,545	5,337	Rio-de-Janeiro.
Lisbonne.....	16,612	22,921	39,533	Lissabon.	Shanghai....	2,143	2,178	4,321	Shangai.
Moscou.....	8,863	20,355	29,218	Moskou.	Stockholm...	34,078	32,216	66,294	Stockholm.
Varsovie.....	10,267	29,455	39,722	Warschau.					
Istanbul(4)....	3,739	13,358	17,097	Istamboel(4).					
					<i>Total :</i>	338,308	436,366	824,674	<i>Totaal.</i>

Téléphones. — Telefoon.

(Source : Régie des Télégraphes et Téléphones)

(Bron : Regie van Telegraaf en Telefoon)

SPÉCIFICATIONS		1938	1956	1957	OPSOMMING	
Recettes (1,000fr.) des services	régional { abonnements conversations payées : par les abonnés dans les bureaux publics . recettes diverses Total :	121,216	853,983	910,868	Ontvangsten (1,000fr.) der diensten	gewestelijke dienst { abonnemenen. gesprekken betaald : door de geabonneerden. in de publieke kantoren. diverse ontvangsten. Totaal.
		108,775	869,100	922,149		
		6,296	28,900	30,596		
		5,804	48,792	46,067		
	242,091	1,800,775	1,909,680			
inter-urbain { conversations circuits loués..... Total :	94,433	797,279	835,411	intercom. dienst { gesprekken. verhuurde geleidingen. Totaal.		
	2,370	27,184	32,806			
	96,803	824,463	868,217			
inter-national { conversations abonnements Total :	21,231	247,256	253,492	internat. dienst { gesprekken. abonnemenen. Totaal.		
	115	260	309			
	21,346	247,516	253,801			
<i>Total général des recettes.....</i>		360,240	2,872,754	3,031,698	<i>Algemeen totaal der ontvangsten.</i>	
Dépenses (1,000 fr)	accumulées de premier établissement (approx.) annuelles d'exploitation (1) .	2,241,122	18,750,142	20,355,058	Uitgaven (1,000 fr)	gecumuleerde aanlegkosten (benadering). jaarlijkse bedrijfsuitg. (1).
		368,368	2,654,280	2,911,164		
Situation au 31 décembre	Longueur (km) des fils { service régional service interurbain service international (section belge) Total :	2,583,356	6,569,896	7,233,608	Lengte (km) der draden { gewestelijke dienst. intercomm. dienst. internationale dienst (Belgische afdeling). Totaal.	
		496,332	840,122	905,756		
		74,480	960,374	1,130,322		
	3,154,168	8,370,392	9,269,686			
Nombre	des abonnements au service téléphon. . des abonnements au service des conversations internationales des bureaux centraux des bureaux publics (3) des bureaux chargés de l'échange des télégrammes avec les abonnés des bureaux transmettant leurs télégrammes par téléphone à des bureaux télégraphiques voisins des postes téléphoniques en usage	309,989	649,047	685,473	Toestand op 31 december	Aantal { abonnemenen op de telefoondienst abonnemenen op de dienst der internationale gesprekken. centrales. publieke kantoren (3). kantoren belast met de telegramwisseling met de geabonneerden. kantoren die hun telegrammen per telefoon aan naburige telegraafkantoren overmaken. telefoonposten in gebruik.
		28	13	13		
		528	628	626		
		1,412	1,922	1,940		
		231	77	84		
		630	1,321	1,306		
		415,522	920,946	975,829		
Services	Mouvement téléphonique (en milliers) : régional { conversations au départ des postes d'abonnés conversations payées dans les bureaux publics télégrammes téléphonés ... Total : inter-urbain { conversations internationale (2) { conversations dont transit	273,672	512,804	526,511	Diensten { gewestelijke dienst { gesprekken van uit de posten der geabonneerden. gesprekken betaald in publieke kantoren. overgetelefoneerde telegr. Totaal. intercommunale { gesprekken. internationale (2) { gesprekken. waarvan in transitio.	
		6,303	9,639	10,217		
		2,869	3,994	3,883		
		282,844	526,437	540,611		
		37,610	87,567	92,447		
2,683	8,140	8,889				
556	1,170	1,228				
	323,137	622,144	641,947		<i>Algemeen totaal.</i>	

(1) Chiffres approximatifs. Y compris les charges d'amortissement et l'intérêt des capitaux de premier établissement. — (2) Communications d'abonnement non comprises — (3) Nombre de cabines en service. — (4) En service depuis le 28-4-54. — (5) Barcelona depuis le 31-5-54.

(1) Benaderend cijfer, met inbegrip van de affossingskosten en de interest van het aanlegkapitaal — (2) Abonnementgesprekken niet meegeteld — (3) Aantal telefooncellen in dienst — (4) In dienst sedert 28-4-54. — (5) Barcelona sedert 31-5-54.

Personnel de la Régie des T. T. - Personeel van de Regie van T.T.

(Situation au 31 décembre — Toestand op 31 december)

	1938	1956	1957	
Fonctionnaires techniques	(1) 567	132	140	Technische ambtenaars.
Fonctionnaires administratifs		539	548	Bestuurlijke ambtenaars.
Personnel de maîtrise	249	480	499	Toezihtspersoneel.
Employés	5,250	7,874	7,909	Beambten.
Ouvriers	6,042	7,925	8,028	Werklieden.
Facteurs et porteurs	1,305	726	773	Boden en bestellers.
Personnel à vacations intermittentes ou réduites	995	1,765	2,037	Personeel met tussentijdse of onvolledige benutting.
<i>Total.</i>	14,408	19,441	19,934	<i>Totaal.</i>
Agents auxiliaires (personnel de la poste et de la S.N.C.B.)	3,243	2,277	2,337	Hulpbeambten (personeel van de post en van de N.M.B.S.).

(1) Fonctionnaires techniques et administratifs confondus.

(1) Technische en bestuurlijke ambtenaren samen.

Radiotélégraphie avec les navires en mer. Radiotelegrafie met de schepen op zee.

(Source : Régie des Télégraphes et Téléphones)

(Bron : Regie van Telegraaf en Telefoon).

SPÉCIFICATIONS	1938	1954	1955	1956	1957	OPSOMMING
<i>Dépenses des stations exploitées par l'Etat (F).</i>						<i>Uitgaven van de door de Staat geëxploiteerde stations (F).</i>
Accumulées d'établiss. des stations .	567,964	7,807,308	8,228,585	9,129,432	9,354,426	Gecumuleerde aanlegk. der stations.
Annuelles d'exploitation (1) :						Jaarlijkse bedrijfsuitg. (1) :
a) Personnel	(2)	2,645,305	2,684,359	3,462,382	4,424,824	a) Personeel.
b) Matériel et entretien	(2)	1,311,140	1,420,590	1,566,338	1,760,841	b) Materieel en onderhoud.
<i>Total :</i>	—	11,763,753	12,333,534	14,158,152	15,540,091	<i>Totaal.</i>
<i>Recettes faites par la Régie (F).</i>						<i>Ontvangsten door de Regie (F).</i>
Taxes côtières et de bord	454,377	1,703,093	1,896,923	2,742,909	3,256,659	Kust- en boordrechten.
Taxes télégraphiques	91,632	440,502	481,533	741,957	901,729	Telegraafrechten.
<i>Total :</i>	546,009	2,143,595	2,378,456	3,484,866	4,158,388	<i>Totaal.</i>
<i>Radiotélégrammes privés échangés à l'interv. des stations côtières belges :</i>						<i>Particuliere radiotelegrammen over de Belgische kuststations :</i>
a) Entre les stations de bord belges et la Belgique	11,162	15,426	16,478	19,962	21,727	a) Tussen de Belgische scheepsstations en België.
et l'étranger	647	468	511	565	677	en het buitenland.
b) Entre les stations de bord étrang. et la Belgique	5,892	13,545	15,181	21,996	25,928	b) Tussen de vreemde scheepsstat. en België.
et l'étranger	1,432	681	667	898	1,232	het buitenland.
<i>Total :</i>	19,133	30,120	32,837	43,421	49,564	<i>Totaal.</i>
Radiotélégrammes de service	3,542	2,517	2,579	2,667	3,143	Dienst-radiotelegrammen.
<i>Total général :</i>	22,675	32,637	35,416	46,088	52,707	<i>Algemeen totaal.</i>
Situation au 31 déc.						Toestand op 31 dec.
Installations à ondes amorties	62	9	8	8	6	Inricht. met gedempte trillingen.
Installations à ondes entretenues ..	430	555	597	691	698	Inricht. met ongedempte trillingen.
Stations côtières { à la correspondance pu- blique générale	3	2	2	2	2	Kuststations opengesteld voor
ouvertes { à la correspond. officielle	—	3	3	5	5	
Stations de bord { à la correspondance pu- blique générale	(2) 288	69	88	78	91	Scheepsstat. opengesteld voor
ouvertes { à la correspond. restreinte		299	348	367	463	
ouvertes { à la correspond. officielle		18	18	19	19	
ouvertes { à la corr. d'intérêt privé		—	—	—	—	

(1) Ces dépenses ne comprennent pas les charges d'amortissement ni l'intérêt des capitaux de premier établissement.

(2) La subdivision n'existe pas pour 1938.

(1) Onder deze uitgaven zijn niet begrepen de aflossingskosten noch de interest van de aanlegkapitalen.

(2) De onderverdeling bestaat niet voor 1938.

Radio-diffusion. - Radio-omroep.

I. Nombre d'auditeurs inscrits. — I. Aantal ingeschreven luisteraars.

(Source : Régie des T.T.)

(Bron : Regie van T.T.)

Arrondissement admin. Administrat. arrondiss.	1956 31-XII	1957 31-XII	Arrondissement admin. Administr. arrondiss.	1956 31-XII	1957 31-XII	Arrondissement admin. Administr. arrondiss.	1956 31-XII	1957 31-XII
Antwerpen-Anvers ..	212,468	221,568	Aalst-Alost	59,477	61,104	Hasselt	52,293	54,582
Mechelen-Malines ..	63,721	65,938	Denderm.-Term. .	39,145	40,569	Maaseik	22,663	23,557
Turnhout	57,434	59,982	Eeklo	19,820	20,456	Tongeren-Tongres.	30,563	31,321
Tot. :	333,623	347,488	Gent-Gand	111,474	116,788	Tot. :	105,519	109,460
Bruxelles-Brussel ..	366,342	372,886	Oudenaarde-Auden.	28,542	29,345	Arlon-Aarlen	11,208	11,819
Leuven-Louvain ..	67,498	69,313	St-Nikl.-St-Nicolas	45,843	46,564	Bastogne-Basten..	7,712	7,947
Nivelles-Nijvel	51,006	52,516	Tot. :	304,301	314,826	Marche-en-Famen.	9,372	9,658
Tot. :	484,846	494,715	Ath-Aat	21,298	21,895	Neufchâteau	12,384	12,802
Brugge-Bruges	50,563	52,750	Charleroi	120,930	124,688	Virton	10,224	10,582
Diksmuide-Dixm. .	10,905	11,146	Mons-Bergen	64,443	68,440	Tot. :	50,900	52,808
Ieper-Ypres	30,928	31,139	Soignies-Zinnik ..	43,439	45,191	Dinant	21,032	21,648
Kortrijk-Courtrai ..	71,218	72,778	Thuin	33,656	35,463	Namur-Namen ..	58,542	60,956
Oostende-Ostende ..	28,635	29,693	Tournai-Doornik	40,923	41,856	Philippeville	14,411	15,139
Roeselare-Roulers ..	30,323	31,504	Tot. :	324,689	337,533	Tot. :	93,985	97,743
Tielt	16,685	17,238	Huy-Hoei	26,233	26,959	<i>Le Royaume ..</i>	2,229,352	2,307,184
Veurne-Furnes	11,782	12,188	Liège-Luik	170,218	179,866	<i>Het Rijk.</i>		
Tot. :	251,039	258,436	Verviers	67,189	69,507			
			Waremmе-Borgw.	16,810	17,843			
			Tot. :	280,450	294,175			

II. Aperçu rétrospectif. — Retrospectief overzicht.

ANNÉES JAREN	Anvers	Brabant	Flandre occident.	Flandre orientale	Hainaut	Liège	Limbourg	Luxem- bourg	Namur	Le Royaume
	Antwerpen		West- Vlaand.	Oost- Vlaand.	Hene- gouwen	Luik	Limburg	Luxem- burg	Namen	Het Rijk
1934	99,600	150,699	45,102	55,687	106,152	92,770	15,392	8,636	25,799	599,837
1935	121,804	182,003	58,717	71,740	132,570	112,488	20,034	11,896	32,704	743,956
1936	138,510	217,305	75,775	89,971	159,327	131,067	24,258	15,336	39,415	890,964
1937 (1)	146,086	234,121	82,759	98,597	171,289	139,119	26,512	16,876	42,114	957,473
1938 (1)	161,760	260,840	95,180	112,731	192,132	158,104	32,378	20,222	47,853	1,081,200
1939 (1)	166,036	267,607	98,390	116,111	197,097	162,808	34,174	21,433	49,306	1,112,962
1949	185,156	294,045	154,019	181,038	211,926	220,856	56,704	30,424	60,413	1,394,581
1950	208,619	329,120	168,510	203,759	236,592	235,030	63,171	34,997	68,407	1,548,205
1951	221,159	348,403	178,021	215,370	249,891	248,206	66,669	36,862	72,090	1,636,671
1952	254,986	383,663	195,433	241,192	269,657	247,775	81,762	41,929	77,892	1,794,289
1953	269,837	393,643	204,434	252,871	276,633	250,621	89,610	44,174	80,921	1,862,744
1954	296,623	411,661	223,975	281,644	299,706	259,735	95,823	46,092	85,090	2,000,349
1955	317,924	461,628	242,094	293,418	310,566	270,927	100,610	49,084	89,087	2,135,338
1956	333,623	484,846	251,039	304,301	324,689	280,450	105,519	50,900	93,985	2,229,352
1957	347,488	494,715	258,436	314,826	337,533	294,175	109,460	52,808	97,743	2,307,184

(1) Situation au 30 juin.

(1) Toestand op 30 juni.

Finances. — Financien.

Finances de l'Etat - Staatsfinanciën

Aperçu rétrospectif des recettes budgétaires d'après les comptes. (1.000.000 F.)
Retrospectief overzicht der begrotingsontvangsten volgens de rekeningen. (1.000.000 F.)

EXERCICES DIENSTJAREN	RECETTES ORDINAIRES — GEWONE ONTVANGSTEN								Recettes extra- ordinaires Buiten- gewone ontvangs- ten	Total général- Algemeen totaal
	RECETTES FISCALES — FISCALE ONTVANGSTEN					Recettes non fiscales (1) Niet fiscale ontvangs- ten (1)	Autres recettes (2) Andere ontvangs- ten (2)	Total Totaal		
	Contribu- tions directes Directe belastingen	Douanes Douanen	Accises et taxes de consom- mation Accijnzen en ver- bruiks- taksen	Enregis- tremet Registratie	Total Totaal					
1936	3,007	1,554	1,295	3,146	9,002	1,354	279	10,635	2,867	13,502
1937	2,828	1,587	1,429	3,598	9,442	1,339	321	11,102	3,257	14,359
1938	3,132	1,543	1,518	3,334	9,527	1,296	285	11,108	1,792	12,900
1939	3,439	1,438	1,541	3,197	9,615	1,442	282	11,339	192	11,531
1940	3,679	679	1,650	2,969	8,977	811	123	9,911	1,279	11,190
1941	4,872	583	2,007	4,890	12,352	1,005	217	13,574	3,747	17,321
1942	6,236	372	2,444	5,409	14,461	1,649	234	16,344	83	16,427
1943	7,513	272	2,000	5,443	15,228	1,213	361	16,802	3,380	20,182
1944	9,506	168	1,906	4,600	16,180	1,241	327	17,748	21	17,769
1945	8,392	188	2,383	8,121	19,084	1,473	330	20,887	11,595	32,482
1946	15,351	2,146	5,071	16,543	39,111	2,976	5,046	47,133	84,026	131,159
1947	12,971	3,701	6,204	20,040	42,906	2,829	1,175	46,910	8,327	55,237
1948	24,641	3,159	8,211	20,349	56,360	4,689	1,494	62,543	60,239	122,782
1949	27,759	3,332	8,117	19,533	58,741	4,614	3,502	66,857	9,485	76,342
1950	23,649	3,975	7,828	19,837	55,289	5,158	2,874	63,321	10,433	73,754
1951	34,259	4,353	8,131	23,890	70,633	4,929	1,304	76,866	15,334	92,200
1952	31,647	4,383	9,283	24,834	70,147	6,505	932	77,584	22,108	99,692
1953	32,603	4,381	8,829	23,953	69,766	6,248	719	76,733	18,401	95,134
1954	30,202	4,577	8,818	24,681	68,278	6,463	1,030	75,771	30,640	106,411
1955	32,297	4,990	10,666	28,014	75,967	4,535	1,563	82,065	8,347	90,412
1956	34,966	5,536	11,073	31,407	82,982	4,857	2,475	90,314	15,280	105,594

(1) Péages, capitaux et revenus, remboursements.

(2) Recettes exceptionnelles, compensatoires et de réparation.

(1) Tolgelden, kapitalen en inkomsten, terugbetalingen.

(2) Uitzonderings-, compensatie- en herstelontvangsten.

Droits d'accises et taxes spéciales de consommation (1.000.000 F.) ⁽¹⁾

Accijnzen en speciale verbruikstaksen (1.000.000 F.) ⁽¹⁾

ANNEES JAREN	Allumettes et appareils d'allumage Lucifers- en aansteektoestellen	Bières - Vinaigres Acide acétique Bieren - Azijn, Azijnzuur	Alcools - eaux de vie Alcohol - Brandewijn	Vins - Boissons fermentées Wijn - Geegste dranken	Eaux minérales Mineraalwater	Sucres et sirops de raffi- nage - Glucoses. Suiker- en raffinagestroop - Glucose	Huiles minérales Minerale oliën	Tabacs Tabak	Autres Andere	Total Totaal
1936	12	393	281	58	30	131	79	285	13	1,282
1937	12	415	294	71	33	132	141	288	25	1,411
1938	11	436	275	76	39	135	157	314	46	1,489
1939	16	448	278	63	36	146	127	358	55	1,527
1940	28	400	323	35	24	235	95	387	91	1,618
1941	42	543	162	85	54	324	82	707	16	2,015
1942	48	441	209	151	61	337	14	1,178	8	2,447
1943	55	349	178	159	72	284	3	874	8	1,982
1944	43	374	161	88	66	263	3	839	14	1,851
1945	48	590	254	100	63	119	2	1,209	6	2,391
1946	57	716	1,016	370	74	96	15	2,538	—	4,882
1947	42	732	1,471	352	113	140	104	3,148	—	6,102
1948	49	931	1,554	19	108	147	2,277	3,075	—	8,160
1949	49	1,002	1,393	3	125	163	2,585	2,538	—	7,858
1950	56	1,067	1,250	3	134	168	2,119	2,904	—	7,701
1951	— 7	1,072	1,301	4	139	157	2,395	2,907	—	7,968
1952	—	1,152	1,303	3	164	142	3,287	3,152	—	9,203
1953	—	1,127	1,243	3	175	154	2,537	3,118	—	8,357
1954	—	1,159	1,278	4	180	165	2,663	3,172	—	8,621
1955	—	1,185	1,104	4	212	166	4,332	3,199	—	10,202
1956	—	1,219	1,250	5	210	179	4,591	3,318	—	10,772
1957 (2)	—	1,278	1,462	6	254	170	4,701	3,463	—	11,334

(1) Perceptions effectuées par année civile.

(2) Chiffres provisoires.

(1) Inningen gedaan per kalenderjaar.

(2) Voorlopige cijfers.

Finances de l'Etat — Staatsfinanciën

Recettes budgétaires (1,000 F). — Begrotingsontvangsten (1,000 F).

(Source : Ministère des Finances)

(Bron : Ministerie van Financiën)

SPÉCIFICATIONS	EXERCICES — DIENSTJAREN						SPECIFICATIES
	1953 (1)	1954 (1)	1955 (1)	1956 (1)	1957 (2)	1958 (3)	
A. Budget des voies et moyens <i>Recettes fiscales</i>							A. Rijksmiddelenbegroting <i>Fiscale ontvangsten</i>
I. Contributions directes.							I. Directe belastingen.
Impôts céduaires sur les revenus :							Cedulaire inkomstenbelastingen :
Contribution foncière	441,362	428,411	454,122	409,453	435,961	470,000	Grondbelasting.
Taxe mobilière	3,622,784	3,746,410	3,798,779	3,519,207	3,681,516	3,800,000	Mobiliënbelasting.
Taxe professionnelle	19,492,107	16,426,820	19,287,716	31,165,410	24,082,558	23,700,000	Bedrijfsbelasting.
<i>Sous-total :</i>	23,556,253	20,601,641	23,540,617	25,094,070	28,200,035	27,970,000	<i>Gedeeltelijk totaal.</i>
Impôt complém. personnel	2,619,682	2,180,003	2,530,933	3,048,365	3,764,777	3,375,000	Aanvul. person. belasting.
Contribut. nation. de crise.	1,868,028	1,868,375	1,790,195	1,870,606	2,017,805	2,050,000	Nationale crisisbelasting.
Taxe de circulation	1,602,042	1,782,224	1,937,609	2,110,321	2,236,694	2,400,000	Verkeersbelasting.
Taxe sur les Jeux et paris.	211,856	227,446	238,579	234,453	240,688	260,000	Belasting op de spelen en de weddenschappen.
Sommes réalisées sur les produits des exercices clos	2,292,889	3,056,598	1,898,935	2,279,106	1,600,109	1,500,000	Sommen verkregen op de opbrengst der afgesloten dienstjaren.
Rappels de droits des exercices 1948 et antérieurs	83,442	61,627	12,018	12,880	4,382	—	Navorderingen van rechten 1948 en vorige dienstjaren.
Surtaxe sur la partie exceptionnelle de certains revenus	21,161	77,685	339	117	—	—	Bijbelasting op het uitzonderlijk gedeelte van bepaalde inkomsten.
Recettes diverses	349,993	346,111	348,211	316,527	399,120	370,000	Diverse ontvangsten.
<i>Tot. des contributions directes</i>	32,603,346	30,201,710	32,297,436	34,966,445	38,472,610	37,925,000	<i>Tot. der directe belastingen.</i>
II. Douanes et Accises.							II. Douanen en Accijnzen.
a. Droits d'entrée	4,380,784	4,576,756	4,990,240	5,536,163	6,030,598	5,900,000	a. Invoerrechten.
b. Droits d'accises.							b. Accijnzenrechten.
Appareils d'allumage ..	39	15	—	—	—	—	Aansteeke toestellen.
Bières	1,128,407	1,154,088	1,185,183	1,222,755	1,285,798	1,400,000	Bier.
Boissons fermentées mousseuses indigènes.	2,980	3,571	4,262	4,435	6,259	4,000	Inlandse gegiste schuimdranken.
Eaux-de-vie	474,762	459,124	570,714	581,030	441,943	575,000	Brandewijn.
Eaux minérales	174,986	180,385	211,514	210,070	254,746	270,000	Mineraal water.
Glucoses	4,158	4,426	4,355	4,593	5,442	5,000	Glucose.
Huiles minérales (4) ..	2,537,989	2,662,877	4,331,072	4,591,148	4,702,567	5,100,000	Minerale oliën. (4)
Sucres et sirops de raffinage	153,415	159,008	164,532	180,467	159,197	180,000	Suiker en raffinagestroop.
Tabacs	3,335,300	3,119,347	3,231,569	3,368,289	3,549,929	4,020,000	Tabak.
Vins étrangers	45	—	—	—	—	—	Vreemde wijn.
Alcools étrangers	100,811	125,050	—	—	164,991	—	Vreemde alcohol.
<i>Sous-total :</i>	7,912,892	7,867,891	9,703,201	10,162,787	10,570,872	11,554,000	<i>Gedeeltelijk totaal.</i>
c. Taxes de consommat.							c. Verbruikstaksen.
Alcools et eaux-de-vie ..	669,398	686,884	672,201	676,718	710,485	670,000	Alcohol en brandewijn.
Autres	116	97	—	—	—	—	Andere.
<i>Sous-total :</i>	669,514	686,981	672,201	676,718	710,485	670,000	<i>Gedeeltelijk totaal.</i>

Finances de l'Etat (suite). — Staatsfinanciën (vervolg).
Recettes budgétaires (1,000 F). — Begrotingsontvangsten (1,000 F).

SPÉCIFICATIONS	EXERCICES — DIENSTJAREN						SPECIFICATIES
	1953 (1)	1954 (1)	1955 (1)	1956 (1)	1957 (2)	1958 (3)	
d. Taxes sur les débits de boissons	115,397	119,934	81,917	82,348	89,564	90,000	d. Belasting op dranklij- terijen.
e. Taxes et produits di- vers	131,375	143,602	208,235	151,106	188,031	170,500	e. Diverse taksen en op- brengrsten.
Total des douanes et accises	13,209,962	13,395,164	15,655,794	16,609,122	17,589,550	18,384,500	Totaal der douanen en ac- cijzen.
III. Enregistrement.							III. Registratie.
Droits d'enregistrement ..	2,352,534	2,521,554	2,751,607	3,044,296	3,623,812	3,500,000	Registratierechten.
Droits de greffe	11,361	11,437	11,287	11,673	12,146	12,000	Griffierechten.
Droits d'hypothèque	35,185	39,657	40,070	43,184	42,675	46,000	Hypotheekrechten.
Droits de succession	1,126,467	1,191,308	1,404,294	1,486,882	1,568,879	1,650,000	Successierechten.
Droits de timbre et taxes assimilées	20,194,678	20,691,075	23,563,729	26,562,316	27,701,728	29,319,000	Zegelrechten en met het ze- gel gelijkgestelde taksen.
Amendes et divers	232,308	226,392	242,598	258,250	282,203	378,000	Boeten en diversen.
Total de l'enregistrement ..	23,952,533	24,681,423	28,013,585	31,406,601	33,231,443	34,905,000	Totaal van de registratie.
Total général des recettes fiscales	69,765,841	68,278,297	75,966,815	82,982,168	89,293,603	91,214,500	Algemeen totaal der fiscale ontvangsten.
Recettes non fiscales :							Niet-fiscale ontvangsten :
Taxes, péages et redevances	2,251,478	2,391,973	2,550,038	2,604,264	2,880,931	3,411,150	Taxes, tolgelden en cijzen.
Revenus patrimoniaux, d'exploitat. et financiers	1,218,122	1,070,235	1,075,124	1,158,664	1,271,631	1,116,213	Patrimonium, bedrijfs- en financiële inkomsten.
Remboursements	1,304,262	1,034,865	909,779	1,094,342	5,314,340	1,108,904	Terugbetalingen.
Recettes diverses	1,474,575	1,965,540	856,271	1,706,709	848,846	1,068,955	Diverse ontvangsten.
Total des recettes non fis- cales	6,248,437	6,462,613	5,391,212	6,563,979	10,315,748	6,705,222	Totaal der niet fiscale ont- vangsten.
Recettes résultant de la guerre	718,799	1,030,547	707,137	767,919	346,014	349,700	Oorlogsontvangsten.
Total des recettes ordinaires	76,733,077	75,771,457	82,065,164	90,314,066	99,955,365	98,269,422	Totaal der gewone ontvangst.
B. Budget extraordinaire.							B. Buitengewone begroting.
Produits divers extraordi- naires	1,598,350	1,027,650	341,853	487,020	791,534	825,712	Diverse buitengewone op- brengrsten.
Produits d'emprunts conso- lidés	15,688,105	28,443,047	8,004,748	14,792,888	9,582,950	7,000	Opbrengst der geconsoli- deerde leningen.
Droits d'accises sur les hui- les minérales légères ...	1,114,341	1,168,861	—	—	—	—	Accijsrechten op lichte mi- nerale oliën.
Totaal des recettes extra- ordinaires	18,400,796	30,639,558	8,346,601	15,279,908	10,374,484	832,712	Totaal der buitengewone ont- vangsten.
. Total général :	95,133,873	106,411,015	90,411,765	105,593,974	110,329,849	99,102,134	Algemeen totaal.

(1) Résultats définitifs.
(2) Résultats provisoires.
(3) Evaluations budgétaires.
(4) En 1953 et 1954, comptabilisé partiellement en recettes extraordinaires.

(1) Einduitslagen.
(2) Voorlopige uitslagen.
(3) Begrotingsramingen.
(4) In 1953 en 1954, gedeeltelijk als buitengewone ontvangsten geboek t

Finances de l'État — Dépenses budgétaires.

Staatsfinanciën — Begrotingsuitgaven.

(1.000.000 F)

(Bron : Ministère van Financiën)

(Source : Ministère des Finances)

BUDGETS	Dépenses ordinaires Gewone uitgaven				Dépenses extraordinaires Buitengewone uitgaven				TOTAL TOTAAL				BEGROTINGS- EN			
	1954 (1)	1955 (1)	1956 (1)	1957 (2)	1958 (3)	1954 (1)	1955 (1)	1956 (1)	1957 (2)	1958 (3)	1954 (1)	1955 (1)		1956 (1)	1957 (2)	1958 (3)
Depte publique	11,779	13,731	14,751	15,959	16,852	1,090	1	—	501	1,057	12,869	13,732	14,751	16,460	17,909	Rijkschuld.
Pensions	10,832	12,446	12,440	13,219	13,887	—	—	—	—	—	10,832	12,446	12,440	13,219	13,887	Pensoenen.
Dotations	255	291	289	308	326	—	—	—	—	—	255	291	289	308	326	Dotatiën.
Non-valeurs et rembourse- ments	1,166	1,015	436	447	482	—	—	—	—	—	1,166	1,015	436	447	482	Kwadeposten en terug- betalingen.
Premier Ministre	40	39	42	44	48	—	—	—	—	—	40	39	42	44	48	Eerste Minister.
Justice	1,568	1,589	1,656	1,754	1,834	—	—	—	—	—	1,568	1,589	1,656	1,754	1,834	Justitie.
Intérieur	7,371	7,683	8,263	8,860	8,900	—	12	—	18	56	7,371	7,695	8,263	8,878	8,956	Binnenlandse zaken.
Affaires étrangères et com- merce extérieur	667	636	662	702	714	57	43	69	70	95	724	679	731	772	809	Buitenlandse zaken en buitenlandse handel.
Défense nationale	10,381	10,254	10,611	15,606	12,234	6,258	4,197	3,520	4,990	5,227	16,639	14,451	14,131	20,596	17,461	Landsverdediging.
Gendarmerie	1,173	1,170	1,223	1,313	1,368	1	—	—	—	20	1,174	1,170	1,223	1,313	1,388	Rijkswacht.
Colonies	65	65	66	69	105	400	400	400	400	600	465	465	466	469	705	Kolonien.
Agriculture	658	844	1,077	896	1,213	104	308	95	124	216	762	1,152	1,172	1,020	1,429	Landbouw.
Affaires économiques	1,795	1,527	2,714	2,252	1,872	246	230	142	1,307	576	2,041	1,757	2,856	3,559	2,448	Economische zaken.
Classes moyennes	4,795	5,173	5,928	6,406	6,757	1,236	1,069	1,209	2,493	4,536	6,031	6,242	7,137	8,899	11,293	Middenstand.
Communications	2,179	1,861	1,895	2,023	2,084	4,808	5,261	3,776	4,579	4,750	6,987	7,122	5,671	6,602	6,834	Verkeerswezen.
Travaux publics et Recons- truction	7,867	6,108	6,762	5,864	5,907	412	1,341	—	31	20	8,279	7,449	6,762	5,895	5,927	Openbare werken en Wederopbouw.
Travail et prévoyance so- ciale	8,742	8,954	9,319	10,481	10,932	—	2	3	7	85	8,742	8,956	9,322	10,488	11,017	Arbeid en sociale voorzorg.
Instruction publique	3,034	2,375	2,432	2,452	2,674	1,924	1,372	1,238	1,570	1,917	4,958	3,747	3,670	4,022	4,591	Openbaar onderwijs.
Santé publique et famille	5,344	5,170	5,481	5,321	5,541	202	35	20	1,632	14	5,546	5,205	5,501	6,953	5,555	Volksgezondheid en gezin.
Finances	79,711	81,001	86,134	94,083	93,865	16,738	14,271	10,472	17,722	19,169	96,449	95,272	96,606	111,805	113,034	Financiën.
Totaux																Totale.

(1) Eindeuitslagen.
(2) Voorlopige uitgaven.
(3) Budgettaire kredieten.

(1) Résultats définitifs.
(2) Résultats provisoires.
(3) Crédits budgétaires.

Dette publique. — Staatsschuld.

Situation au 31 décembre. — Toestand op 31 december. (1.000 F)

(Source : Ministère des Finances)

(Bron : Ministerie van Financiën)

	1953	1954	1955	1956	1957	
Dette intérieure						Binnenlandse schuld.
A. — Consolidée						A. — Geconsolideerde
<i>a) directe</i>						<i>a) directe</i>
2 1/2 % perpétuelle.....	219,960	219,960	219,960	219,960	219,960	2 1/2 % eeuwigdurende.
3 % (1 ^e , 2 ^e et 3 ^e séries).....	1,802,354	1,723,046	1,646,275	1,564,645	1,479,022	3 % (1 ^e , 2 ^e en 3 ^e reeks).
Servitudes aéronautiques....	2,972	2,972	2,972	2,892	2,892	Luchtvaartservituten.
5 % à lots 1932.....	983,451	977,739	971,770	965,534	959,028	5 % loten 1932.
5 % à lots 1933.....	1,483,394	1,476,312	1,468,872	1,461,061	1,452,855	5 % loten 1933.
4 % unifiée 1 ^e série.....	6,902,099	6,728,556	6,561,443	6,369,681	6,149,144	4 % geünificeerde, 1 ^e reeks.
4 % unifiée 2 ^e série.....	6,996,261	6,811,086	6,625,270	6,422,864	6,194,220	4 % geünificeerde, 2 ^e reeks.
4 % unifiée 3 ^e série.....	334,652	334,652	334,652	334,652	334,652	4 % geünificeerde, 3 ^e reeks.
3 1/2 % de 1937.....	2,195,512	2,166,418	2,138,403	2,109,130	2,076,999	3 1/2 % van 1937.
3-3 1/2-4 % à lots 1938.....	961,410	956,380	951,150	945,710	940,050	3-3 1/2-4 % loten 1938.
4 % Hab. bon marché.....	285,931	284,221	282,442	280,592	278,668	4 % Goedkope Woningen.
3-3 1/2-4 % à lots 1941.....	2,443,190	2,425,650	2,407,400	2,388,430	2,368,690	3-3 1/2-4 % loten 1941.
3 1/2 % de 1943.....	3,049,476	2,984,143	2,921,691	2,853,736	2,777,820	3 1/2 % van 1943.
4 % de la libération.....	9,511,796	9,344,385	9,181,688	9,005,561	8,803,438	4 % van de bevrijding.
3 1/2 % assain. monétaire..	20,358,347	18,744,017	17,207,549	15,754,663	14,498,475	3 1/2 % Muntsanering.
4 % de 1948 à 34 ans.....	587,144	575,394	563,173	550,464	537,246	4 % van 1948 in 34 jaar.
4 % de 1948 à 50 ans.....	827,896	820,723	813,263	805,504	797,435	4 % van 1948 in 50 jaar.
3 1/2 % de 1948 à 50 ans....	644,930	638,560	631,967	625,143	618,080	3 1/2 % van 1948 in 50 jaar.
Dette envers la Banque Nat. ..	34,660,495	34,660,495	34,660,495	34,660,495	34,456,107	Schuld tegen. de Nat. Bank.
4 1/2 % de 1951.....	5,715,000	5,397,500	5,080,000	4,762,500	4,445,000	4 1/2 % van 1951.
4 1/2 % de 1952.....	7,266,400	7,002,800	6,739,200	6,475,600	6,212,000	4 1/2 % van 1952.
4 1/2 % de 1952 : 12 ans....	8,569,200	8,258,400	7,947,600	7,636,800	7,326,000	4 1/2 % van 1952 : 12 jaar.
2 % à lots 1953.....	3,441,000	3,353,000	3,265,000	3,177,000	3,089,000	2 % loten 1953.
4 1/2 % de 1953.....	4,420,000	4,265,300	4,110,600	3,955,900	3,801,200	4 1/2 % van 1953.
4 1/2 % de 1953 : 15 ans....	6,901,000	6,659,000	6,417,000	6,175,000	5,933,000	4 1/2 % van 1953 : 15 jaar.
4 1/2 % de 1954 : 18 ans....	—	11,514,000	11,226,000	10,938,000	10,650,000	4 1/2 % van 1954 : 18 jaar.
4 1/4 % de 1954 : 20 ans, 1 ^e série	—	6,660,000	6,481,000	6,294,000	6,099,000	4 1/4 % van 1954 : 20 j. 1 ^e reeks.
4 1/2 % de 1954 : 10 ans....	—	1,300,000	1,170,000	1,040,000	910,000	4 1/2 % van 1954 : 10 jaar.
4 1/4 % de 1954 : 20 ans 2 ^e série	—	8,878,000	8,643,000	8,398,000	8,142,000	4 1/4 % van 1954 : 20 j. 2 ^e reeks.
4 % de 1955, 20 ans.....	—	—	6,565,000	6,387,000	6,202,000	4 % van 1955 : 20 jaar.
4 1/4 % de 1956 ; 15 ans....	—	—	—	5,284,766	5,111,066	4 1/4 % van 1956 ; 15 jaar.
Empr. à Lots Exposition 1958	—	—	—	1,197,600	1,194,000	Lotenlening tentoonst. 1958.
4 1/4 % de 1956 ; 17 ans....	—	—	—	3,458,750	3,338,098	4 1/4 % van 1956 ; 17 jaar.
4 1/2 % de 1956 ; 11 ans.....	—	—	—	4,704,000	4,521,679	4 1/2 % van 1956 ; 11 jaar.
4 1/2 % de 1957 : 15 ans....	—	—	—	—	500,000	4 1/2 % van 1957 : 15 jaar.
5 % de 1957 : 12 ans.....	—	—	—	—	7,400,710	5 % van 1957 : 12 jaar.
5 % de 300.000.000 F.....	—	—	—	—	300,000	5 % van 300.000.000 F.
<i>b) indirecte</i>						<i>b) indirecte</i>
S.N.C.F.B. (A.L. 30-11-1946). ..	500,000	500,000	500,000	500,000	—	N.M.B.S. (Besl. wet 30-11-46).
Act. privil. S.N.C.F.B.	3,323,343	3,254,054	3,187,490	3,116,650	3,048,490	Pref. aand. N.M.B.S.
Obl. Lloyd Royal Belge....	11,621	10,922	10,195	9,440	8,653	Oblig. Lloyd Royal Belge.
4 % lots rég. dévastées 1921 ..	944,335	940,005	935,505	930,825	925,955	4 % loten Verw. Gew. 1921.
4-5 % Régions dévastées 1922	997,856	993,746	989,462	985,005	980,359	4-5 % Verw. Gew. 1922.
4-5 % Régions dévastées 1923	1,020,592	1,017,712	1,014,701	1,011,580	1,006,761	4-5 % Verw. Gew. 1923.
6 % A.N.I.C.	52	—	—	—	—	6 % N.V.I.H.
Ann. pour rachat ch. fer (capitalisation).....	53,794	43,321	33,407	23,743	17,771	Inkoop van Spoorwegconcessies (kapitalisatie).
Annuités Crédit Communal ..	514,747	508,289	501,504	494,378	486,891	Ann. Gemeentekrediet.
6 % Crédit Communal.....	264,800	262,127	259,290	256,282	253,097	6 % Gemeentekrediet.
H.B.M. (A.L. 28-2-1947).....	992,757	990,151	987,441	984,624	981,697	Goedk. Woningen (gesl. 28-2-47)
4 1/4 %, 20 ans, S.N.C.F.B. ..	—	1,400,000	1,362,000	1,324,000	1,284,000	4 1/4 %, 20 jaar, N.M.B.S.
4 1/2 %, 20 ans, S.N.C.F.B. ...	—	—	150,000	145,220	140,220	4 1/2 %, 20 jaar, N.M.B.S.
4 1/2 %, 20 ans, S.N.C.F.B.	—	—	300,000	290,440	280,440	4 1/2 %, 20 jaar, N.M.B.S.
4 % 20 ans, S.N.C.F.B. 2 ^e série	—	—	1,500,000	1,459,000	1,417,000	4 %, 20 jaar, N.M.B.S., 2 ^e r.
4 1/4 %, Fonds des routes ...	—	—	2,500,000	2,399,831	2,310,128	4 %, Wegenfonds.
4 1/4 %, 15 ans, S.N.C.F.B.	—	—	—	778,574	754,374	4 1/4 %, 15 jaar, N.M.B.S.
4 3/4 %, 15 ans, S.N.C.F.B.	—	—	—	184,120	175,000	4 3/4 %, 15 jaar, N.M.B.S.
5 %, Fonds des routes.....	—	—	—	—	2,093,501	5 % Wegenfonds.
	139,187,767	165,083,036	171,465,830	182,099,345	186,283,871	

Dette publique. (suite) — Staatsschuld. (vervolg)

Situation au 31 décembre. — Toestand op 31 december. (1000 F)

	1953	1954	1955	1956	1957	
B. — A moyen terme						B. — Op half-lange termijn.
a) directe						a) directe
3 1/2 % Cert. Trés. 1 ^e série 1942	553,701	553,701	553,701	553,701	—	3 1/2 % Schatkistcert. 1 ^e r. 1942
3 1/2 % Cert. Trés. 2 ^e série 1942	563,166	563,166	563,166	563,166	—	3 1/2 % Schatkistcert. 2 ^e r. 1942
3 1/2 % Cert. Trés. 5/10/20 ans 1943	2,663,840	2,663,840	2,663,840	2,663,840	2,663,840	3 1/2 % Schatkistcert. 5/10/20 jaar 1943.
3 1/2 % Cert. Trés. 10 ans 1944	9,266,306	—	—	—	—	3 1/2 % Schatkistcert. 10 j. 1944.
4 % Cert. Trés. 5/10 ans 1947	967,941	967,941	967,941	967,941	—	4 % Schatkistcert. 5/10 j. 1947.
4 % Cert. Trés. 5/10 ans 1948	3,674,823	3,674,823	3,674,823	3,674,823	3,674,823	4 % Schatkistcert. 5/10 j. 1948.
4 % Cert. Trés. 1949	8,300,000	8,300,000	8,297,255	8,292,255	7,725,426	4 % Schatkistcert. 1949.
Cert. à + d'un an portant intérêts.	351,000	—	—	—	—	Rentegevende certificaten op meer dan 1 jaar.
Emprunt de la Victoire	17	17	17	17	17	Overwinningsslening.
4 % bons du trésor remis à la colonie	100,000	100,000	100,000	100,000	—	4 % Schatkistbons afgeleverd aan de Kolonie.
Cert. 3 1/2 % - Banque d'émission	141,541	271,219	323,056	—	—	Cert. 3 1/2 % Emissiebank.
Cert. 3 1/4 % à 3 ans.	1,176,350	1,767,750	1,767,750	591,400	—	Cert. 3 1/4 % op 3 jaar.
Cert. 2 7/8 % à 2 ans	1,176,350	1,766,150	589,800	—	—	Cert. 2 7/8 % op 2 jaar.
Cert. Trés. non prod. d'intérêts (Ruanda-Urundi)	800,000	700,000	1,300,000	1,400,000	1,400,000	Renteloze schatkistcertificaten (Ruanda-Urundi).
Cert. spéciaux, U.E.P., 18 mois 3 1/5 %	—	533,120	222,670	—	—	Spec. cert. E.B.U., 18 maand, 3 1/5 %.
Cert. spéciaux, U.E.P., 24 mois, 3 1/2 %	—	533,120	533,120	—	—	Spec. cert. E.B.U., 24 maand, 3 1/2 %.
4 % Cert. Trés., 5 ans, 1954	—	1,574,348	1,574,348	1,574,348	1,574,348	4 % Schatkistcert., 5 j. 1954.
3 3/4 % Cert. Trés., 5 ans, 1954.	—	875,443	875,443	875,443	875,443	3 3/4 % Schatkistcert., 5 j. 1954
3 1/4 % à 2 ans.	—	—	435,350	1,088,425	653,075	3 1/4 % : 2 jaar.
3 5/8 % à 3 ans.	—	—	435,450	1,088,625	1,088,625	3 5/8 % : 3 jaar.
3 3/8 % à 2 ans	—	—	—	—	217,725	3 3/8 % : 2 jaar.
3 3/4 % à 3 ans	—	—	—	—	217,725	3 3/4 % : 3 jaar.
5 1/2 % 1957-1963	—	—	—	—	4,568,307	5 1/2 % 1957-1963.
b) indirecte						b) indirecte
4 % 1948, 5/10 ans, S.N.C.F.B.	972,974	972,974	972,974	972,974	972,974	4 % 1948, 5-10 jaar N.M.B.S.
4 1/2 % 1949, 5 ans, S.N.C.F.B.	1,090,000	—	—	—	—	4 1/2 % 1949, 5 jaar N.M.B.S.
Bons rééquipement ménager	1,300,000	—	—	—	—	Bons huishoud. wederuitrust.
	33,098,009	25,817,612	25,850,704	24,406,958	25,632,328	
C. — A court terme : directe						C. — Op korte termijn : directe
Avoir des particuliers en comptes chèques postaux	21,222,727	22,375,907	22,849,164	23,893,820	23,696,506	Activa van particulieren op postrekeningen.
Certificats sans intérêts remis à — Banque d'émission	1,164,000	1,164,000	1,164,000	1,164,000	1,164,000	Renteloze cert. afgeleverd aan : — Emissiebank.
— Banque internationale	1,782,779	1,782,779	1,782,779	1,577,779	1,210,634	— Internationale Bank.
— Fonds monétaire intern.	8,324,890	8,323,889	8,323,890	8,323,890	8,323,455	— Internationaal Muntfonds.
— Banque nationale	2,465,000	2,465,000	2,465,000	2,465,000	2,465,000	— Nationale Bank.
Certificats avec intérêts remis à la Banque nationale	5,505,000	5,030,000	6,335,000	3,435,000	4,150,000	Rentegevende cert. afgeleverd aan de Nationale Bank.
Certificats à 1 an ou moins portant intérêts	42,270,938	38,123,638	42,611,588	39,510,185	37,878,986	Rentegevende cert. op ten minste 1 jaar.
Certificats à 6 mois émis à Londres	3,992,663	3,992,663	3,992,663	3,992,663	2,390,232	Cert. op 6 maand, uitgegeven te Londen.
Emprunt de la Victoire	443,500	443,500	—	—	—	Overwinningsslening.
Dotation des combattants	340,975	339,191	334,733	330,864	325,137	Dotatie der Oudstrijders.
Certificats sans int. remis aux exportateurs (A.R. 22-3-52).	783,410	—	—	—	—	Renteloze cert. afgeleverd aan de exporteurs (K.B. 22-3-52).
Cert. spéciaux, U.E.P.	—	903,910	—	—	—	Spec. certif. E.B.U.
Trésor colonial - conv. 21-9-53	—	77,500	125,000	125,000	—	Kolon. Schatkist-conv. 21-9-53.
Cert. spéciaux bancaires	—	—	—	1,000,000	200,000	Spec. bankcertificaten.
Cert. à très court terme	—	—	—	176,000	1,466,000	Zeer korte term. certific.
Compte-courant du Trésor à la B.N.B.	—	—	—	—	1,325,072	Rekening-courant van het schatkist bij de N.B.B.
	88,295,882	85,021,977	89,983,817	85,994,201	84,595,022	
Total de la dette intérieure	260,581,658	275,922,625	287,300,351	292,500,504	296,511,221	Totaal der binnenlandse schuld.

Dette publique. (suite) — Staatsschuld. (vervolg)

Situation au 31 décembre. — Toestand op 31 december. (1000 F)

	1953	1954	1955	1956	1957	
Dette extérieure						Buitenlandse schuld
A. — Consolidée						A. — Geconsolideerde
a) directe						a) directe
3 1/2 % 1937 fl. 48.000.000 ...	389,215	380,593	374,186	368,958	359,446	3 1/2 % groot fl. 48.000.000.
4 % 1936 conversion Kr. 20.000.000	65,281	55,265	43,925	33,768	21,993	4 % 1936 conversie, Kr. 20.000.000.
4 % 1936 conversion L. st. 8.600.000	611,656	570,581	510,130	472,878	422,017	4 % 1936 conversie Pond Sterling 8.600.000,
4 % 1937 de L. st. 5.000.000 ..	190,983	152,678	104,659	70,365	27,097	4 % 1937. P. St. 5.000.000.
3 % Crédit canadien	2,713,540	2,626,520	2,417,505	2,415,891	2,225,840	Canadees krediet 3 %.
6%1-1-1955 de doll. 50.000.000	25,937	—	—	—	—	6 % 1-1-1955. Doll. 50.000.000.
7 % 1-6-55 de doll. 50.000.000	115,349	78,425	—	—	—	7 % 1-6-1955. Doll. 50.000.000.
Créd. améric. doll. 55.000.000	2,011,417	1,924,994	1,831,861	1,749,499	1,650,573	Amerik. kred. doll. 55.000.000.
Créd. améric. doll. 45.000.000	1,870,125	1,725,000	1,573,740	1,431,413	1,275,446	Amerik. kred. doll. 45.000.000.
Dette envers U.S.A.	492,035	471,869	450,060	430,902	407,666	Schuld tegen. V.S.A.
2 1/2 % de doll. 47.900.000 (E.C.A.)	2,388,773	2,395,000	2,393,084	2,362,584	2,309,808	2 1/2 % doll. 47.900.000 (E.A.C.).
4,25 % de doll. 16.000.000	748,050	725,000	649,480	602,700	550,192	4,25 % doll. 16.000.000.
2 1/2 % de doll. 1.778.000 (E.C.A.)	71,809	66,440	60,835	55,576	49,788	2 1/2 % doll. 1,778,000 (E.A.C.)
3 1/4 % de doll. 15.500.000 (E.C.A.)	772,885	774,900	774,074	764,171	732,435	3 1/4 % doll. 15.500.000 (E.A.C.).
4 1/2 % de doll. 30.000.000 ..	1,200,171	1,500,000	1,498,800	1,506,750	1,425,499	4 1/2 % doll. 30.000.000.
4 % doll. 30.000.000. 10 ans ..	—	—	749,400	753,375	750,262	4 % doll. 30.000.000. 10 jaar.
4 5/8 doll. 20.000.000	—	—	418,913	872,293	1,000,350	4 5/8 doll. 20.000.000.
3 3/4 % de fl. 100.000.000 ...	—	1,317,875	1,313,900	1,317,000	1,319,825	3 3/4 % gld. 100.000.000.
3 3/4 de fl. 100.000.000	—	—	1,313,900	1,317,000	1,319,825	3 3/4 % gld. 100.000.000.
5 1/2 de doll. 30.000.000	—	—	—	—	1,500,525	5 1/2 % doll. 30.000.000.
5 3/4 de doll. 10.000.000	—	—	—	—	104,146	5 3/4 % doll. 10.000.000.
b) indirecte						b) indirecte
Act. priv. S.N.C.F.B. tr. suisse	198,500	194,000	189,500	185,000	180,500	Prof. a. N.M.B.S. (Zw. snede).
Act. priv. S.N.C.F.B. tr. holl.	140,500	137,000	133,500	130,000	126,500	Prof. a N.M.B.S. (Holl. snede).
4 % 1948 S.N.C.F.B.	572,200	569,450	570,350	573,500	570,375	4 % 1948 N.M.B.S.
	14,578,426	15,665,590	17,371,802	17,413,623	18,330,110	
B. — A moyen terme : directe						B. — Op half-lange termijn : directe :
4 % 1952 doll. 50.000.000 ...	1,994,800	—	—	—	—	4 % 1952 F.S. 50.000.000.
4 % 1952 F.S. 50.000.000	572,200	569,450	570,350	573,500	570,375	4 % 1952. Zw. fr. 50.000.000.
Bons 3 1/2 % 3 ans émis en Suisse	—	1,469,181	735,752	—	—	Bons 3 1/2 % 3 j. in Zwits. uitg.
Doll. 30.000.000. 3-4-5 ans. ..	—	—	749,400	753,375	500,175	Doll. 30.000.000. 3-4-5 jaar.
	2,567,000	2,038,631	2,055,502	1,326,875	1,070,550	
C. — A court terme : directe						C. Op korte termijn : directe
en florins P. B.	662,451	3,954	3,942	3,951	3,959	gulden Nederland.
en francs suisses	1,596,622	2,220,855	433,466	34,410	262,373	Zwitserse franken.
en or	787,693	225,055	2,934,157	3,749,355	2,526,236	goud.
en dollars E. U.	1,496,100	2,150,000	1,498,800	2,803,811	2,538,388	dollars V.S.
en marks allemands	—	—	—	—	2,377,950	duitse marken .
	4,542,866	4,599,864	4,870,365	6,591,527	7,708,906	
Dette moratorisée résultant de la guerre 1914-1918	21,239,572	21,289,005	21,274,553	21,387,933	21,298,762	Gemoratorieerde schuld voort- vloeiend van oorlog 1914-18.
Total de la dette extérieure : ...	42,927,864	43,593,090	45,572,222	46,719,958	48,408,328	Totaal der buitenlandse schuld.
Total général : ...	303,509,522	319,515,715	332,872,573	339,220,462	344,919,550	Algemeen totaal.

Dette publique. — Staatsschuld.

APERÇU RÉTROSPECTIF - RETROSPECTIEF OVERZICHT

Situation au 31 décembre. — Toestand op 31 December.

31 Dec.	Consolidée - Geconsolideerde				Moyen-terme — Half-lange termijn			Court terme. Korte termijn			Dette à vue. Schuld op zicht	Total général Algemeen totaal.	
	Intérieure Binnenlandse		Extérieure Buitenlandse		Total Totaal	Intérieure Binnen- landse	Extérieure Buiten- landse	Total Totaal	Intérieure Binnen- landse	Extérieure Buiten- landse			
	Directe	Indirecte	Directe	Indi- recte									
1935	22,301	9,283	20,965	(1)	52,549	—	—	—	1,695	1,209	2,904	2,312	57,765
1936	23,108	9,260	19,831	(1)	52,199	—	—	—	1,713	775	2,488	2,721	57,408
1937	25,745	9,106	19,406	(1)	54,257	700	—	700	805	—	805	2,961	58,723
1938	26,525	8,605	18,960	460	54,550	1,300	—	1,300	751	733	1,484	3,031	60,365
1939	26,239	8,489	18,279	459	53,466	700	—	700	4,720	722	5,442	3,167	62,775
1940	27,641	8,429	17,763	452	54,285	700	—	700	15,524	623	16,147	3,834	74,966
1941	31,163	8,330	16,486	451	56,430	6,755	—	6,755	24,657	432	25,089	5,085	93,359
1942	30,695	8,243	16,486	451	55,875	16,768	—	16,768	35,253	404	35,657	5,872	114,172
1943	33,840	8,147	16,101	451	58,539	27,387	—	27,387	44,716	400	45,116	7,103	138,145
1944	33,342	8,050	23,796	451	65,639	68,158	—	68,158	46,551	726	47,277	10,682	191,756
1945	44,375	7,953	24,207	403	76,938	34,239	—	34,239	96,424	697	97,121	16,524	224,822
1946	96,811	7,854	29,988	395	135,048	28,577	—	28,577	93,636	484	94,120	15,866	273,611
1947	86,629	11,818	29,539	387	128,373	27,471	—	27,471	104,469	226	104,695	16,798	277,337
1948	116,620	8,883	29,689	885	156,077	28,732	1,972	30,704	60,439	45	60,484	17,759	265,024
1949	110,725	9,021	34,564	951	155,261	38,258	1,748	40,006	58,754	503	59,257	19,181	273,705
1950	104,549	8,924	34,339	945	148,757	38,824	1,250	40,074	60,573	1,995	62,568	18,609	270,008
1951	106,551	8,826	34,223	928	150,528	35,983	1,400	37,383	67,912	758	68,670	19,443	276,024
1952	119,197	8,724	34,784	920	163,625	31,249	3,341	34,590	69,072	1,251	70,323	19,209	287,747
1953	130,564	8,624	34,907	911	175,006	33,098	2,567	35,665	67,073	4,543	71,616	21,223	303,510
1954	155,163	9,920	36,054	901	202,038	25,817	2,039	27,856	62,646	4,600	67,246	22,376	319,516
1955	157,235	14,231	37,753	893	210,112	25,851	2,056	27,907	67,134	4,871	72,005	22,849	332,873
1956	167,205	14,894	37,913	889	220,901	24,407	1,327	25,734	62,100	6,592	68,692	23,893	339,220
1957	170,120	16,164	38,752	877	225,913	25,632	1,071	26,703	60,898	7,709	68,607	23,697	344,920

1) Compris dans la dette intérieure indirecte.

(1) Inbegrepen in de binnenlandse indirecte schuld.

Finances provinciales. — Recettes et dépenses du service ordinaire (1,000 F). Provinciale financiën. — Ontvangsten en uitgaven van de gewone dienst (1,000 F).

EXERCICE DIENSTJAAR	Recettes propres à l'exercice — Ontvangsten eigen aan het dienstjaar											Solde des exercices antérieurs Saldo der vorige dienstjaren	Total général Algemeen totaal	
	Patri-moine provincial Provinciaal patri-monium	Fonds des provinces (1) Fonds der provinciën (1)	Impositions provinciales Provinciale lastingen	Régies provinciales ou services assimilés Provincie- of gelijk-gestelde diensten	Assistance publique et prévoyance sociale Openbare en maatschappelijke voorzorg	Hygiène et salubrité publique Openbare gezondheid	Voirie et travaux publics Wegen en openbare werken	Instruction publique Openbaar onderwijs	Dette Schuld	Transferts Overdrachten	Autres recettes (2) Andere ontvangsten (2)			Total des recettes propres à l'exercice Totaal der ontvangsten eigen aan het dienstjaar
1948 (4).....	31,840	339,991	696,441	4,890	5,407	29,048	23,330	42,414	172	43,075	1,099	1,217,707	395,057	1,612,764
1949 (4).....	38,081	600,003	315,071	44,113	281	37,623	24,345	72,030	777	336	10,847	1,143,507	849,695	1,993,202
1950 (4).....	46,366	600,000	306,199	53,419	7,016	40,633	39,853	75,237	1,232	9,437	4,226	1,183,618	970,348	2,153,966
1951 (4).....	57,558	607,863	333,970	65,132	341	38,673	46,636	111,900	21,007	19,361	8,853	1,311,294	714,311	2,025,605
1952 (4).....	49,385	632,221	415,138	169,490	4,245	47,455	55,277	129,080	38,537	16,124	11,094	1,568,046	655,841	2,223,887
1953 (4).....	46,681	740,471	522,770	179,467	7,555	47,003	49,797	170,609	44,650	16,225	11,110	1,836,338	556,527	2,392,865
1954 (4).....	44,546	710,715	496,270	191,817	11,395	44,370	40,701	203,195	4,053	—	10,608	1,757,670	468,744	2,226,414
1955 (5).....	46,707	750,987	600,097	211,140	16,611	45,726	48,960	237,954	12,996	3,142	12,232	1,986,552	506,678	2,493,230
1956 (6).....	47,952	791,021	664,825	211,114	66,498	57,691	92,728	252,809	52,122	1,400	20,386	2,258,546	264,988	2,523,534
1957 (7).....	51,790	831,775	789,613	220,019	62,339	59,601	99,856	255,814	54,362	—	22,648	2,447,817	199,090	2,646,907

EXERCICE DIENSTJAAR	Dépenses propres à l'exercice. — Uitgaven eigen aan het dienstjaar											Solde des exercices antérieurs Saldo der vorige dienstjaren	Total général Algemeen totaal	
	Patri-moine provincial Provinciaal patri-monium	Administration générale Algemeen bestuur	Régies provinciales ou services assimilés Provincie- of gelijk-gestelde diensten	Assistance publique et prévoyance sociale Openbare en maatschappelijke voorzorg	Hygiène et salubrité publique Openbare gezondheid	Voirie et travaux publics Wegen en openbare werken	Instruction publique Openbaar onderwijs	Pensions Pensioenen	Dette Schuld	Transferts Overdrachten	Autres dépenses (3) Andere uitgaven (3)			Total des dépenses propres à l'exercice Totaal der uitgaven eigen aan het dienstjaar
1948 (4).....	20,217	35,473	4,135	81,411	73,986	198,739	444,649	30,314	89,707	92,672	61,981	1,133,284	53,575	1,186,859
1949 (4).....	31,357	54,672	49,248	95,042	61,140	215,291	537,160	34,317	108,073	61,499	56,109	1,303,908	63,760	1,367,668
1950 (4).....	26,624	54,017	50,683	154,175	85,165	294,667	600,811	36,855	121,299	46,617	52,678	1,523,591	45,951	1,569,542
1951 (4).....	26,746	60,080	57,097	119,753	73,619	243,943	621,766	42,564	142,417	132,048	69,878	1,589,911	88,615	1,678,526
1952 (4).....	34,787	70,795	163,595	128,932	76,971	215,260	675,749	52,817	204,573	29,493	73,744	1,726,716	273,323	2,000,039
1953 (4).....	31,419	76,493	172,374	118,691	81,821	202,698	593,847	53,957	228,087	12,064	77,295	1,648,746	395,269	2,044,015
1954 (4).....	39,709	76,956	184,921	130,497	89,200	206,536	645,965	58,881	269,399	17,170	88,171	1,807,405	226,653	2,034,058
1955 (5).....	37,095	81,518	197,804	116,821	93,041	208,479	739,112	54,231	302,810	5,077	94,601	1,930,589	245,096	2,175,685
1956 (5).....	52,414	106,282	202,990	172,511	106,955	359,111	864,375	60,873	398,776	10,240	139,846	2,474,373	197,485	2,671,858
1957 (7).....	65,106	107,225	212,929	171,589	114,649	348,579	914,496	77,505	426,602	15,800	137,696	2,592,176	146,728	2,738,904

(1) Pour les exercices 1947 et 1948 : quotes-parts dans les impôts de l'état.

(2) Justice, cultes, agriculture, beaux-arts, éducation populaire, loisirs et folklore, pensions.

(3) Justice, cultes, agriculture, beaux-arts, éducation populaire, loisirs et folklore.

(4) comptes définitifs ; (5) comptes provisoires ; (6) budgets modifiés ; (7) projets de budgets.

(1) Voor de dienstjaren 1947 en 1948 : aandelen in de rijksbelastingen.

(2) Justitie, eredienst, landbouw, schone kunsten, voetsporending, vrije tijd, folklore en pensioenen.

(3) Justitie, eredienst, landbouw, schone kunsten, voetsporending, vrije tijd, folklore.

(4) Definitieve rekeningen ; (5) voorlopige rekeningen ; (6) gewijzigde begrotingen ; (7) begrotingsontwerpen.

Finances provinciales. — Recettes et dépenses du service extraordinaire
Provinciale financiën. — Ontvangsten en uitgaven van de buitengewone dienst
(1,000 F)

EXERCICE DIENSTJAAR	RECETTES — ONTVANGSTEN									Solde des exercices antérieurs Saldo der vorige dienstjaren	Total général Algemeen totaal
	Propres à l'exercice — Eigen aan het dienstjaar								Total		
	Patrimoine provincial Provinciaal patrimonium	Régies ou services assimilés Provinciale bedrijven of gelijkgestelde diensten	Voirie et travaux publics Wegen en openbare werken	Justice, culte, hygiène et salubrité publique Justitie, eredienst en openbare gezondheid	Instruction publique Openbaar onderwijs	Dette Schuld	Recettes diverses Allerhande ontvangsten	Total			
1948 (1)	7,074	100	5,123	—	—	118,494	116,728	247,519	86,077	333,596	
1949 (1)	5,878	—	19,682	—	9,052	251,662	29,008	315,282	111,518	426,800	
1950 (1)	7,329	100	12,290	1,072	4,901	156,545	49,724	231,961	88,976	320,937	
1951 (1)	28,980	—	12,843	—	3,321	348,750	132,189	526,083	70,151	596,234	
1952 (1)	3,968	14,924	14,633	4,201	5,002	342,239	10,310	395,277	271,717	666,994	
1953 (1)	2,707	27,269	17,272	10,335	3,340	292,168	10,051	363,142	125,791	488,933	
1954 (1)	2,610	2,926	4,533	8,464	7,442	319,827	16,292	362,094	119,681	481,775	
1955 (2)	6,431	8,981	13,847	6,688	2,391	456,554	853	495,745	148,455	644,200	
1956 (3)	60,537	18,100	120,352	30,368	55,865	525,080	6,879	817,181	80,296	897,477	
1957 (4)	39,758	18,229	53,515	18,265	76,780	614,389	16,152	837,088	14,762	851,850	

EXERCICE DIENSTJAAR	DEPENSES — UITGAVEN									Solde des exercices antérieurs Saldo der vorige dienstjaren	Total général Algemeen totaal
	Propres à l'exercice — Eigen aan het dienstjaar								Total		
	Patrimoine provincial Provinciaal patrimonium	Régies ou services assimilés Provinciale bedrijven of gelijkgestelde diensten	Voirie et travaux publics Wegen en openbare werken	Justice, culte, hygiène et salubrité publique Justitie, eredienst en openbare gezondheid	Instruction publique Openbaar onderwijs	Dette Schuld	Dépenses diverses Allerhande uitgaven	Total			
1948 (1)	202,503	60	37,053	—	3,367	414	677	244,074	36,628	280,702	
1949 (1)	73,228	—	44,095	18,332	144,268	63,280	18	343,221	43,271	386,492	
1950 (1)	68,214	600	53,198	117,868	94,025	36,890	15,176	385,971	91,446	477,417	
1951 (1)	126,358	—	34,883	31,728	105,821	132,843	43,502	475,135	264,822	739,957	
1952 (1)	31,681	13,554	48,956	26,003	144,320	42,658	51,215	358,387	137,450	495,837	
1953 (1)	27,787	19,296	64,257	12,011	111,053	6,016	41,687	282,107	138,984	421,091	
1954 (1)	39,143	10,859	58,858	12,007	109,829	9,806	37,656	278,158	115,359	393,517	
1955 (2)	46,265	7,110	75,292	16,743	156,217	2,796	44,753	349,176	96,682	445,858	
1956 (3)	189,691	18,490	276,777	111,755	354,490	9,700	7,099	968,002	9,068	977,070	
1957 (4)	135,737	20,100	154,135	43,207	308,267	126,840	13,631	801,917	54,498	856,415	

(1) Comptes définitifs.
(2) Comptes provisoires.
(3) Budgets modifiés.
(4) Projets de budgets.

(1) Definitieve rekeningen.
(2) Voorlopige rekeningen.
(3) Gewijzigde begrotingen.
(4) Begrotingsontwerpen.

Finances provinciales. — Rendement des impositions
(1,000 F)

Provinciale financiën. — Opbrengst der belastingen
(1,000 F)

EXERCICE DIENSTJAAR	CENTIMES ADDITIONNELS OPCENTIEMEN				Taxes directes et indirectes Directe en indirecte belastingen	Recettes diverses Diverse ontvangsten	Total Totaal
	A la contribution foncière Op de grond- belasting	A la taxe mobilière Op de mobiliën- belasting	A la taxe professionnelle Op de bedrijfs- belasting	Aux autres impôts de l'état Op andere Rijks- belastingen			
1947	64,964	2,034	124,273	12,567	97,873	36	301,747
1948	126,235	1,945	398,312	28,675	141,204	70	696,441
1949	121,934	—	—	—	183,473	9,664	315,071
1950	114,880	—	—	—	186,788	4,531	306,199
1951	118,676	—	—	—	210,338	4,956	333,970
1952	157,564	—	—	—	248,555	9,019	415,138
1953	201,533	—	—	—	306,003	14,700	522,236
1954	214,888	—	—	—	300,413	6,991	522,292
1955	259,250	—	—	—	327,063	5,550	591,863
1956	303,136	—	—	—	352,863	8,826	664,825

Finances communales. — Recettes et dépenses du service ordinaire (1.000 F.)
Gemeentefinanciën. — Ontvangsten en uitgaven van de gewone dienst (1.000 F.)

	1952 (1)	1953 (2)	1954 (2)	1955 (2)	1956 (1)	1957 (3)	
Recettes							Ontvangsten
Patrimoine communal et redevances	1,071,042	1,254,646	1,299,889	1,498,743	1,389,442	1,574,171	Gemeent. patrimonium en retributies.
Quotes-parts dans :							Aandelen in :
le fonds des communes .	4,323,408	4,187,074	4,571,700	4,571,951	4,884,853	4,702,632	het fonds der gemeenten.
le fonds communal d'assistance publique	998,784	1,056,736	1,114,510	1,118,357	1,187,876	1,215,207	het gemeentefonds voor openbare onderstand.
Interventions de l'Etat ...	267,020	3,399,441	3,683,658	4,040,985	338,714	319,075	Tussenkost van de Staat.
Impositions communales ..	2,527,200				3,414,192	4,702,712	Gemeentebelastingen.
Police, sûreté, service des pompiers	63,570	81,082	83,477	88,272	84,942	96,654	Politie, veiligheid, brandweerdienst.
Régies ou services assimilés	1,920,424	2,029,290	2,203,362	2,022,916	2,448,752	2,404,009	Gemeentebedrijven of daarmee gelijkj. diensten.
Assistance publique et prévoyance sociale	33,306	36,966	46,176	47,706	43,133	64,441	Openbare onderstand en maatschappelijke voorz.
Hygiène et salubrité publique	124,524	137,698	146,430	163,564	166,790	181,704	Openbare gezondheid.
Voirie et travaux publics .	152,791	202,771	341,456	532,306	159,758	154,135	Wegen en openbare werken.
Cultes	2,829	642	765	1,016	809	869	Eredienst.
Enseignement	2,725,247	2,850,682	2,969,917	3,283,627	3,251,799	3,810,453	Onderwijs.
Beaux-arts, éduc. populaire loisirs, folklore	101,532	112,153	105,216	114,262	106,787	124,181	Schone kunsten, volksopleid., ontspanning, folklore.
Pensions et charges sociales	241,914	310,730	305,448	327,170	330,940	343,237	Pensioenen en sociale lasten
Dette	242,805	804,137	404,843	453,400	449,098	518,617	Schuld.
Transferts	267,622	245,097	212,548	467,352	488,721	243,426	Overdrachten.
Total :	15,064,108	16,709,145	17,489,395	18,731,627	18,751,606	20,455,523	Totaal.
Solde des exercices antérieurs	6,033,359	5,750,472	3,944,356	3,398,409	3,002,060	1,204,720	Saldo der vorige dienstjaren.
Total général :	21,097,467	22,459,617	21,433,751	22,130,036	21,753,666	21,660,243	Algemeen totaal.
Dépenses							Uitgaven
Patrimoine communal ...	362,042	394,465	385,504	419,322	403,411	496,665	Gemeentelijk patrimonium.
Administration générale .	1,459,894	1,483,769	1,511,929	1,616,438	1,608,349	1,731,605	Algemeen bestuur.
Police, sûreté, service des pompiers	1,388,614	1,462,243	1,481,443	1,507,026	1,569,499	1,712,783	Politie, veiligheid, brandweerdienst.
Régies ou services assimilés	1,612,013	1,822,014	1,848,089	1,690,134	2,016,867	2,119,219	Gemeentebedrijven of daarmee gelijkj. diensten.
Assistance publique et prévoyance sociale	1,443,150	1,589,438	1,707,606	1,748,513	1,773,751	1,881,587	Openbare onderstand en maatschappelijke voorz.
Hygiène et salubrité publique	591,181	623,457	637,195	649,949	680,742	785,532	Openbare gezondheid.
Voirie et travaux publics .	1,800,524	1,916,842	1,952,516	2,112,213	1,691,056	2,183,333	Wegen en openbare werken.
Cultes	76,487	86,298	91,583	95,467	92,778	109,657	Eredienst.
Enseignement	4,087,337	4,283,546	4,436,061	4,899,595	5,093,314	5,742,094	Onderwijs.
Beaux-arts, éduc. populaire, loisirs, folklore.....	304,699	344,602	344,405	367,406	382,907	430,239	Schone kunsten, volksopleid., ontspanning, folklore.
Pensions et charges sociales	1,154,691	1,236,958	1,342,781	1,465,777	1,505,549	1,653,180	Pensioenen en sociale lasten.
Dette	1,818,518	2,387,543	2,370,861	2,518,585	2,693,700	3,365,282	Schuld.
Transferts	590,613	327,610	295,326	280,273	262,180	308,389	Overdrachten.
Total :	17,049,763	17,958,785	18,405,299	19,370,696	19,774,103	22,519,565	Totaal.
Solde des exercices antérieurs	2,696,619	3,209,675	1,742,876	2,843,131	2,770,295	2,819,350	Saldo der vorige dienstjaren.
Total général :	19,746,382	21,168,460	20,148,175	22,213,827	22,544,398	27,338,915	Algemeen totaal.

(1) Recouvrements effectués et paiements effectués.
(2) Droits constatés et dépenses engagées.
(3) Prévisions budgétaires.

(1) Gedane inningen en gedane betalingen.
(2) Vastgestelde rechten en vastgelegde uitgaven.
(3) Begrotingsramingen.

Finances communales. - Recettes et dépenses du service extraordinaire (1000 F).
Gemeentefinanciën. - Ontvangsten en uitgaven van de buitengewone dienst (1000 F).

	1951 (1)	1952 (1)	1953 (2)	1954 (2)	1955 (3)	1956 (3)	
Recettes							Ontvangsten
Patrimoine communal . . .	364,024	424,948	655,768	657,238	1,834,491	1,759,934	Gemeentelijk patrimonium.
Régies ou services assim- lés	636,121	306,282	574,466	396,127	1,730,184	1,973,960	Gemeentebedrijven of daarmede gelijkg. diensten.
Voirie et travaux publics . .	638,908	458,872	721,722	1,010,124	3,348,936	3,544,326	Wegen en openbare werken.
Cultes	28,594	19,531	80,185	93,486	185,316	181,996	Eredienst.
Enseignement	56,307	50,667	165,894	200,389	1,137,802	1,071,693	Onderwijs.
Emprunts	2,129,430	2,801,270	2,179,879	4,013,562	7,623,369	10,538,576	Leningen.
Transferts	760,057	754,503	328,649	292,815	388,733	283,514	Overdrachten.
Total :	4,613,441	4,816,073	4,706,563	6,663,741	16,248,831	19,353,999	Totaal.
<i>Solde des exercices antérieurs :</i>	<i>2,756,985</i>	<i>2,659,665</i>	<i>4,225,810</i>	<i>3,963,430</i>	<i>975,810</i>	<i>670,290</i>	<i>Saldo der vorige dienstjaren.</i>
Total général :	7,370,426	7,475,738	8,932,373	10,627,171	17,224,641	20,024,289	Algemeen totaal.
Dépenses							Uitgaven
Patrimoine communal . . .	677,427	665,805	1,145,368	1,368,552	3,624,968	3,551,098	Gemeentelijk patrimonium.
Régies ou services assim- lés	753,642	442,170	847,690	792,510	2,673,034	3,203,712	Gemeentebedrijven of daarmede gelijkg. diensten.
Voirie et travaux publics . .	1,516,819	1,338,956	2,010,618	2,998,144	7,518,659	7,964,520	Wegen en openbare werken.
Culte	72,625	77,979	161,158	188,823	362,985	327,243	Eredienst.
Enseignement	206,211	204,841	479,977	559,015	2,056,084	1,899,510	Onderwijs.
Dette	626,716	1,046,754	572,583	808,296	679,329	2,143,930	Schuld.
Transferts	15,280	23,689	55,653	498,645	391,489	108,257	Overdrachten.
Total :	3,868,720	3,850,194	5,273,047	7,213,985	17,306,548	19,198,270	Totaal.
<i>Solde des exercices antérieurs :</i>	<i>3,501,894</i>	<i>3,504,793</i>	<i>5,009,362</i>	<i>4,279,420</i>	<i>1,104,660</i>	<i>1,372,771</i>	<i>Saldo der vorige dienstjaren.</i>
Total général :	7,370,614	7,354,987	10,282,409	11,493,405	18,411,208	20,571,041	Algemeen totaal.

(1) Recouvrements effectués et paiements effectués.
(2) Droits constatés et dépenses engagées.
(3) Prévisions budgétaires.

(1) Gedane inningen en gedane betalingen.
(2) Vastgestelde rechten en vastgelegde uitgaven.
(3) Begrotingsramingen.

Rendement des impositions communales (1.000 F).
Opbrengst der gemeentebelastingen (1.000 F).

NATURE DES IMPOTS	1952 (1)	1953 (1)	1954 (1)	1955 (1)	1956 (1)	1957 (2)	AARD DER BELASTINGEN
Ressources fiscales perçues par l'Etat au profit des communes :							Door de Staat ten bate van de gemeenten geïnde belastingontvangsten :
Centimes additionnels à la contribution foncière.	1,499,696	1,651,102	1,982,046	2,224,097	2,077,210	2,748,825	Opcentiemen op de grondbelasting.
Centimes additionnels aux taxes provinciales . .	119,760	132,657	124,451	141,908	152,292	162,141	Opcentiemen op de provinciale belastingen.
Perception sur exercices clos et rappels de droits (3)	633,947	544,569	35,357	35,921	312,323	..	Inningen op afgesloten dienstjaren en navordering van rechten (3).
Sommes perçues directement par les communes :							Sommen rechtstreeks geïnd door de gemeenten :
Taxes directes	249,322	498,266	572,249	616,306	425,776	694,056	Directe belastingen.
Taxes indirectes	506,945	507,921	549,484	582,521	584,788	579,326	Indirecte belastingen.
Taxes de remboursement.	54,748	102,332	108,965	121,134	98,217	174,357	Verhaalbelastingen.
Recettes diverses	96,729	75,909	344,007	Diverse ontvangsten.
Total :	3,161,147	3,436,847	3,372,552	3,721,887	3,726,515	4,702,712	Totaal.

(1) Recettes effectuées d'après la situation en matière d'impôts à la clôture de l'exercice (Etat) et les comptes définitifs (communes).
(2) Recettes effectuées d'après la situation en matière d'impôts à la clôture de l'exercice (Etat) et les budgets définitifs (communes).
(3) Montants figurant au chapitre I des recettes « Solde des exercices antérieurs » des budgets ordinaires communaux.

(1) Gedane ontvangsten volgens de toestand inzake belastingen bij de afsluiting van het dienstjaar door de Staat en de definitieve rekeningen der gemeenten.
(2) Gedane ontvangsten volgens de toestand inzake belastingen bij de afsluiting van het dienstjaar door de Staat en de definitieve begrotingen der gemeenten.
(3) Sommen welke voorkomen in het hoofdstuk I der ontvangsten « Saldo der vorige dienstjaren » van de gewone gemeentebegrotingen.

**Statistique des comptes et des budgets
des Commissions d'assistance publique (1,000 F).**

**Statistiek der rekeningen en begrotingen
der Commissies van openbare onderstand (1,000 F).**

I. Recettes. — I. Ontvangsten.

SPÉCIFICATIONS	1953 (1)	1954 (1)	1955 (2)	1956 (2)	OPSOMMING
Service ordinaire.					Gewone dienst.
A. Recettes propres à l'exercice :					A. Ontvangsten eigen aan het dienstjaar:
Patrimoine	210,479	216,865	224,046	237,897	Patrimonium.
Etablissements hospitaliers	919,436	979,527	1,105,681	1,205,736	Hospitelen en gestichten.
Remboursements et interventions ..	250,704	277,973	336,327	356,554	Terugbetalingen en tussenkomsten.
Subsides et droits	1,355,587	1,469,222	1,546,528	1,649,482	Toelagen en rechten.
Recettes diverses	121,502	105,209	137,103	123,836	Diverse ontvangsten.
Total :	2,857,708	3,048,796	3,349,685	3,573,505	Totaal.
B. Solde des exercices antérieurs	471,639	448,552	267,232	308,347	B. Saldo van de vorige dienstjaren.
Total général :	3,329,347	3,497,348	3,616,917	3,881,852	Algemeen totaal.
Service extraordinaire.					Buitengewone dienst.
A. Recettes propres à l'exercice :					A. Ontvangsten eigen aan het dienstjaar:
Patrimoine	177,634	250,211	322,014	383,094	Patrimonium.
Etablissements hospitaliers	16,122	12,825	125,564	185,644	Hospitelen en gestichten.
Emprunts	34,595	53,934	157,941	326,576	Leningen.
Recettes diverses	81,625	94,587	437,040	471,075	Diverse ontvangsten.
Total :	309,976	411,557	1,042,559	1,366,389	Totaal.
B. Solde des exercices antérieurs	343,190	404,767	260,535	240,607	B. Saldo van de vorige dienstjaren.
Total général :	653,166	816,324	1,303,094	1,606,996	Algemeen totaal.

(1) Recouvrements effectués.

(2) Prévisions de recettes.

(1) Gedane inningen.

(2) Ontvangstenramingen.

II. Dépenses. — II. Uitgaven.

SPÉCIFICATIONS	1953 (1)	1954 (1)	1955 (2)	1956 (2)	OPSOMMING
Service ordinaire.					Gewone dienst.
A. Dépenses propres à l'exercice :					A. Uitgaven eigen aan het dienstjaar:
Patrimoine	92,530	90,405	114,794	118,170	Patrimonium.
Etablissements hospitaliers	1,376,317	1,475,326	1,665,801	1,817,408	Hospitelen en gestichten.
Frais d'administration	286,858	313,455	346,678	377,172	Bestuurskosten.
Dépenses d'assistance	1,026,621	1,100,896	1,273,967	1,357,892	Uitgaven voor onderstand.
Dette	16,199	20,118	33,456	42,860	Schuld.
Dépenses diverses	100,417	84,252	111,786	97,288	Diverse uitgaven.
Total :	2,898,942	3,084,452	3,546,482	3,810,790	Totaal.
B. Solde des exercices antérieurs	219,929	178,321	60,265	65,974	B. Saldo van de vorige dienstjaren.
Total général :	3,118,871	3,262,773	3,606,747	3,876,764	Algemeen totaal.
Service extraordinaire.					Buitengewone dienst.
A. Dépenses propres à l'exercice :					A. Uitgaven eigen aan het dienstjaar:
Patrimoine	156,417	272,194	689,844	686,102	Patrimonium.
Etablissements hospitaliers	45,282	52,622	443,573	630,702	Hospitelen en gestichten.
Dépenses diverses	7,875	10,634	14,818	64,086	Diverse uitgaven.
Total :	209,574	335,450	1,148,235	1,380,890	Totaal.
B. Solde des exercices antérieurs	179,518	193,783	49,586	95,706	B. Saldo van de vorige dienstjaren.
Total général :	389,092	529,233	1,197,821	1,476,596	Algemeen totaal.

(1) Paiements effectués.

(2) Allocations de dépenses.

(1) Gedane betalingen.

(2) Uitgaafkredieten.

Dette des administrations et établissements publics locaux.
(provincies - communes - sociétés intercommunales et organismes divers)
Schuld der plaatselijke openbare besturen en instellingen.
(provincies - gemeenten - intercommunale verenigingen en diverse organismen)
(1000 F)

AU 31 DÉCEMBRE DES ANNÉES	Emprunts au Crédit Communal — Leningen bij het Gemeentekrediet										Total général Algemeen totaal	OP 31 DECEMBER DER JAREN	
	A long terme — Op lange termijn					A court et moyen terme — Op korte en halflange termijn							
	Rembour- sables par annuités constantes (2)	Rembour- sables par tranches (2)	Total	Rembour- sables par tranches	A échéance unique	Autres	Total	Emprunts avec d'autres organismes	Leningen met andere organismen	Emprunts avec d'autres organismes			Emprunts avec d'autres organismes
1950 :	796,362	374,412	1,170,774	17,400	—	—	17,400	47,150	72,062	—	—	1,307,386	1950 :
Provincies	8,423,149	2,024,624	10,447,773	890,709	795,385	95,753	1,781,847	213,813	9,131,505	13,021	13,021	21,587,959	Provinciën.
Communes	152,284	400,477	552,761	1,587,402	17,750	1,062,657	—	—	3,220,570	Gemeenten.
Soc. intercommuna- les et org. divers (1)	9,371,795	2,799,513	12,171,308	908,109	795,385	95,753	3,386,649	278,713	10,266,224	13,021	13,021	26,115,915	Interc. verenigingen en div. organism.(1)
Total :													Totaal.
1951 :	774,842	461,567	1,236,409	131,475	—	—	131,475	44,500	321,069	—	—	1,733,453	1951 :
Provincies	8,254,157	3,422,397	11,676,554	992,039	507,332	104,687	1,604,058	216,866	9,834,340	11,230	11,230	23,343,048	Provinciën.
Communes	146,421	573,227	719,648	742,377	19,665	1,585,912	—	—	3,067,602	Gemeenten.
Soc. intercommuna- les et org. divers (1)	9,175,420	4,457,191	13,632,611	1,123,514	507,332	104,687	2,477,910	281,031	11,741,321	11,230	11,230	28,144,103	Interc. verenigingen en div. organism.(1)
Total :													Totaal.
1952 :	752,785	575,375	1,328,160	221,701	—	—	221,701	39,450	709,931	2,400	2,400	2,301,642	1952 :
Provincies	8,077,413	4,804,957	12,882,370	1,142,148	404,496	77,922	1,624,566	344,878	10,103,951	11,303	11,303	24,967,068	Provinciën.
Communes	139,269	701,939	841,208	742,705	419,957	1,525,677	—	—	3,529,547	Gemeenten.
Soc. intercommuna- les et org. divers (1)	8,969,467	6,082,271	15,051,738	1,363,849	404,496	77,922	2,588,972	804,285	12,389,559	13,703	13,703	30,798,257	Interc. verenigingen en div. organism.(1)
Total :													Totaal.
1953 :	731,911	727,906	1,459,817	270,718	—	—	270,718	37,100	895,645	2,050	2,050	2,665,330	1953 :
Provincies	7,892,639	6,088,657	13,981,296	1,321,150	403,132	75,033	1,799,315	411,400	10,713,097	10,795	10,795	26,915,903	Provinciën.
Communes	131,835	826,809	958,644	893,720	460,511	2,177,560	—	—	4,490,435	Gemeenten.
Soc. intercommuna- les et org. divers (1)	8,756,385	7,643,372	16,399,757	1,591,868	403,132	75,033	2,963,753	909,011	13,786,302	12,845	12,845	34,071,668	Interc. verenigingen en div. organism.(1)
Total :													Totaal.
1954 :	702,245	1,106,630	1,808,875	259,759	—	—	259,759	34,750	873,977	1,700	1,700	2,979,061	1954 :
Provincies	7,699,484	7,844,075	15,543,559	1,667,008	445,041	124,565	2,236,614	394,115	11,414,740	12,180	12,180	29,601,208	Provinciën.
Communes	124,104	1,420,332	1,544,436	607,921	1,078,416	1,909,312	—	—	5,140,085	Gemeenten.
Soc. intercommuna- les et org. divers (1)	8,525,833	10,371,037	18,896,870	1,926,767	445,041	124,565	3,104,294	1,507,281	14,196,029	13,880	13,880	37,720,354	Interc. verenigingen en div. organism.(1)
Total :													Totaal.

(1) Source : Ministère de l'Intérieur.
(2) Valeur actuelle des annuités restant à payer.

Revenu cadastral imposable des propriétés
Belastbaar kadastraal inkomen der eigendommen

Mutations immobilières - Overdrachten van onroerende goederen

Inscriptions hypothécaires - Hypotheekinschrijvingen

(1.000.000 F.)

ANNÉE JAAR	REVENU CADASTRAL IMPOSABLE DES PROPRIÉTÉS BELASTBAAR KADASTRAAL INKOMEN DER EIGENDOMMEN						Mutations immobilières Overdrachten van onroerende goederen		Inscriptions hypothé- caires (1) Hypotheek- inschrijvin- gen (1)
	Non bâti. On- gebouwd	Bâti - Gebouwd				Total général Algemeen totaal	A titre onéreux Onder bezwarende titel	A titre gratuit Kosteloos verkregen	
		des immeubles ordinaires Gewone onroerende goederen	des immeubles exceptionnels autres que industriels Uitzonder- lijke onroerende goederen andere dan nijverheids- gebouwen	des immeubles industriels Nijver- heids- gebouwen	Total Totaal				
1935	724	5,456	6,180	3,677	244	2,462
1936	811	5,501	6,312	3,643	213	2,286
1937	809	5,619	6,428	3,902	344	2,533
1938	807	5,688	6,495	3,849	313	2,793
1939	805	5,786	6,591	2,430	394	2,250
1940	786	5,830	6,616	1,918	338	725
1941	788	5,828	6,616	6,148	720	1,328
1942	787	5,858	6,645	8,458	1,386	2,188
1943	788	5,904	6,692	5,981	787	2,174
1944	787	5,912	6,699	4,725	678	1,759
1945	792	5,684	6,476	8,545	1,049	2,979
1946	806	5,716	6,522	12,008	1,688	7,778
1947	876	4,993	232	631	5,856	6,732	10,684	1,865	8,905
1948	808	5,058	232	662	5,952	6,760	13,537	1,861	10,560
1949	807	5,153	228	697	6,078	6,885	15,050	1,806	13,129
1950	806	5,247	233	732	6,212	7,018	16,249	1,830	14,944
1951	806	5,369	217	765	6,351	7,157	17,745	1,619	12,295
1952	806	5,474	225	791	6,490	7,296	18,714	..	15,201
1953	806	5,576	230	811	6,617	7,423	19,725	..	17,592
1954	805	5,660	253	839	6,752	7,557	20,862	..	19,829
1955	804	5,765	255	844	6,864	7,668	27,611	..	20,035
1956	802	5,888	268	876	7,032	7,834	21,592
1957	802	6,051	278	923	7,252	8,054	21,337

(1) Y compris les renouvellements au bout de quinze ans qui se montent à environ 1 % du total, mais non compris les hypothèques légales.

(1) Met inbegrip van de vernieuwingen na 15 jaar - ca 1 % van het totaal, doch niet inbegrepen de wettelijke hypotheek.

Revenus nets soumis à la taxe professionnelle
Revenus des professions indépendantes
Netto-inkomens onderworpen aan de bedrijfsbelasting
Inkomens van onafhankelijke beroepen

Tranches de revenus Inkomensschijven (1,000 F)	Exercices Dienstjaren	Groupes d'activités — Groepen van bedrijvigheid						Total Totaal
		Agriculture-Sylvi- culture — Pêche Landbouw - Bosbouw Vissertij	Industrie Nijverheid	Commerce Handel	Finances, Agences-Hô- tels, Serv. personnels- Divertissements, Transp. Financiën, Agentsch., Hotels, Persoonl. diens- ten, Ontspann. - Vervoer.	Professions libérales Vrije beroepen	Administrateurs Beheerders	
Nombre de déclarations — Aantal aangiften								
— 50	1952	89,490	57,449	60,941	39,867	4,980	1,181	253,908
	1953	93,904	56,567	58,950	39,252	4,534	1,260	254,467
	1954	95,009	52,377	56,427	38,901	4,490	1,232	248,436
50 à — 100	1952	26,174	85,592	73,121	44,170	9,859	3,505	242,421
	1953	29,823	86,970	73,678	44,930	9,382	3,676	248,459
	1954	31,540	88,933	75,070	48,404	9,648	3,792	257,387
100 à — 150	1952	1,964	21,413	17,020	9,325	6,484	3,093	59,299
	1953	2,460	22,660	17,592	9,309	6,607	3,066	61,694
	1954	2,684	25,543	19,786	10,831	7,136	3,252	69,232
150 à — 250	1952	463	9,089	7,587	3,650	6,169	3,610	30,568
	1953	628	9,107	7,189	3,561	6,715	3,652	30,852
	1954	739	10,344	8,150	4,213	7,144	3,813	34,403
250 à — 500	1952	116	3,738	2,760	1,251	3,381	2,802	14,048
	1953	103	3,527	2,224	1,008	3,646	2,857	13,365
	1954	177	3,842	2,596	1,248	4,226	3,048	15,137
500 et-en +	1952	18	1,365	703	290	682	1,796	4,854
	1953	16	1,058	411	207	713	1,779	4,184
	1954	14	1,260	441	275	831	1,781	4,602
Total-Totaal	1952	118,225	178,646	162,132	98,553	31,555	15,987	605,098
	1953	126,934	179,889	160,044	98,267	31,597	16,290	613,021
	1954	130,163	182,299	162,470	103,872	33,475	16,918	629,197

Revenus nets taxables — Belastbare netto-inkomens (1000 F.)

— 50	1952	2,894,388	2,117,204	2,207,925	1,454,814	182,516	44,647	8,901,494
	1953	3,058,622	2,073,092	2,128,101	1,432,531	166,585	47,429	8,906,360
	1954	3,105,790	1,924,346	2,035,792	1,417,016	163,514	46,131	8,692,589
50 à — 100	1952	1,673,797	5,917,807	5,013,307	3,009,735	722,928	265,279	16,602,853
	1953	1,920,607	6,007,727	5,050,990	3,061,159	697,161	286,981	17,024,625
	1954	2,038,259	6,175,377	5,172,357	3,302,289	716,089	284,953	17,689,324
100 à — 150	1952	229,692	2,543,862	2,023,595	1,105,189	795,228	380,808	7,078,374
	1953	288,269	2,682,112	2,080,952	1,101,539	808,456	378,771	7,340,099
	1954	314,764	3,030,133	2,340,273	1,280,086	871,917	400,314	8,237,487
150 à — 250	1952	84,206	1,699,280	1,416,722	680,136	1,181,887	695,661	5,757,892
	1953	113,741	1,696,839	1,340,956	655,387	1,304,950	703,125	5,814,998
	1954	133,504	1,923,909	1,519,139	776,180	1,378,273	736,694	6,467,699
250 à — 500	1952	37,323	1,242,758	902,615	409,503	1,112,304	960,409	4,664,912
	1953	32,796	1,166,306	710,267	326,898	1,201,912	975,003	4,413,182
	1954	57,063	1,266,559	836,253	403,553	1,389,501	1,044,659	4,997,588
500 et-en +	1952	12,603	1,471,994	703,328	317,343	557,547	2,053,076	5,115,891
	1953	11,990	1,191,143	384,067	183,104	578,059	2,161,920	4,510,283
	1954	10,962	1,342,728	426,282	259,027	682,894	2,111,128	4,833,021
Total-Totaal	1952	4,932,009	14,992,905	12,267,492	6,976,720	4,552,410	4,399,880	48,121,416
	1953	5,426,025	14,817,219	11,695,333	6,760,618	4,757,123	4,553,229	48,009,547
	1954	5,660,342	15,663,052	12,330,096	7,438,151	5,202,188	4,623,879	50,917,708

**Revenus nets soumis à l'impôt complémentaire personnel.
Revenus des professions indépendantes.**

**Netto-inkomens onderworpen aan de aanvullende personele belasting.
Inkomens van onafhankelijke beroepen.**

Tranches - Schijven (1,000 F)	Exercices Dienstjaren	Groupes d'activités — Groepen van bedrijvigheid.							Total Totaal
		Revenus soumis unique- ment à l'I.C.P. Inkomens uitsluitend on- derworpen aan de A.P.B.	Agriculture - Sylvic- ulture - Pêche Landbouw - Bosbouw Visserij	Industrie Nijverheid	Commerce Handel	Finances-Agences-Hô- tels. Serv. personn. Di- vertissements - Transp. Financien-Agentsch. Ho- tels. Persoonl. diensten. Ontspanning - Vervoer	Professions libérales Vrije beroepen	Administrateurs Beheerders	
Nombre de déclarations. — Aantal aangiften.									
— 50	1952	4,733	24,847	26,633	24,299	16,103	1,784	474	98,873
	1953	4,207	27,150	25,631	23,735	16,009	1,667	532	98,931
	1954	4,186	27,631	24,810	22,544	15,737	1,625	548	97,081
50 à — 100	1952	5,933	12,688	58,573	49,783	29,716	9,348	3,451	169,492
	1953	5,418	15,822	61,979	51,794	30,972	9,102	3,412	178,499
	1954	5,969	17,029	65,769	54,649	34,130	9,499	3,608	190,653
100 à — 150	1952	1,821	953	12,100	10,176	5,408	5,851	2,785	39,094
	1953	1,807	1,370	13,609	10,702	5,672	5,943	2,868	41,971
	1954	1,999	1,573	15,983	12,384	6,656	6,364	2,942	47,901
150 à — 250	1952	1,226	273	5,639	4,595	2,186	4,640	2,972	21,531
	1953	1,277	403	5,992	4,693	2,121	5,408	3,116	23,010
	1954	1,334	485	7,006	5,495	2,617	5,969	3,330	26,236
250 à — 500	1952	703	86	2,765	1,846	838	2,295	2,649	11,182
	1953	770	81	2,749	1,526	716	2,710	2,734	11,286
	1954	845	142	2,977	1,837	910	3,182	2,850	12,743
500 et-en +	1952	314	31	1 164	578	235	537	1,943	4,802
	1953	331	26	895	309	174	589	1,880	4,204
	1954	374	28	1,161	371	238	705	1,931	4,808
Total-Totaal	1952	14,730	38,878	106,874	91,277	54,486	24,455	14,274	344,974
	1953	13,810	44,852	110,855	92,759	55,664	25,419	14,542	357,901
	1954	14,707	46,888	117,706	97,280	60,288	27,344	15,209	379,422
Revenus nets taxables. — Belastbare netto-inkomens (1,000 F)									
— 50	1952	181,283	977,056	1,109,889	1,008,168	662,842	75,801	20,499	4,035,538
	1953	162,127	1,069,396	1,072,300	985,812	659,689	70,896	23,059	4,043,279
	1954	161,908	1,093,461	1,044,197	945,094	659,284	69,036	23,577	3,996,557
50 à — 100	1952	409,448	806,005	4,033,749	3,408,280	2,020,664	691,777	264,227	11,634,150
	1953	375,813	1,016,474	4,298,167	3,569,311	2,111,782	677,185	260,006	12,308,738
	1954	415,283	1,096,485	4,589,843	3,797,345	2,340,286	710,667	274,633	13,224,542
100 à — 150	1952	220,218	112,215	1,442,375	1,216,098	643,662	714,812	344,589	4,693,969
	1953	218,990	162,321	1,625,355	1,279,177	677,141	728,435	353,482	5,044,901
	1954	242,879	186,465	1,908,058	1,478,902	794,145	780,623	362,815	5,753,887
150 à — 250	1952	234,189	50,294	1,057,619	859,932	406,036	882,213	573,589	4,063,872
	1953	243,685	73,116	1,122,656	873,678	393,223	1,029,976	601,389	4,337,723
	1954	253,962	88,525	1,306,070	1,022,552	484,236	1,144,003	640,996	4,940,344
250 à — 500	1952	238,040	28,353	935,953	603,227	277,328	759,084	919,726	3,761,711
	1953	257,413	26,726	914,281	493,646	233,829	895,976	946,431	3,768,302
	1954	285,579	45,642	991,339	596,023	295,686	1,051,568	981,682	4,247,519
500 et-en +	1952	398,681	27,905	1,348,411	572,159	262,047	456,434	2,306,574	5,372,211
	1953	347,410	24,625	1,016,328	286,704	150,337	491,097	2,344,688	4,661,189
	1954	441,362	30,806	1,277,578	362,590	220,566	621,721	2,367,872	5,322,495
Total-Totaal	1952	1,681,859	2,001,828	9,927,996	7,667,864	4,272,579	3,580,121	4,429,204	33,561,451
	1953	1,605,438	2,372,658	10,049,087	7,488,328	4,226,001	3,893,565	4,529,055	34,164,132
	1954	1,800,973	2,541,384	11,117,085	8,202,506	4,794,203	4,377,618	4,651,575	37,485,344

Statistique des successions et mutations par décès ⁽¹⁾
Statistiek van de nalatenschappen en overgangen bij overlijden ⁽¹⁾
(1.000 F).

ANNÉE JAAR	Nombre de décla- rations Aantal aan- giften	Immeu- bles On- roerende goederen	Effets publics Open- bare effecten	Créan- ces hypo- thécai- res Hypot. schuld- v.	Autres biens Andere goederen	Total de l'actif Totaal van het actief	Passif admis Aange- nomen passief	Actif net Netto actief (5)	Abatte- ments Abatte- menten (5)	Base imposée Belaste grond- slag (5)	Droits à payer Te betalen rechten
	I. Successions en ligne directe. — Erfenissen in rechte linie.										
1949	52,842	6,665,553	1,906,855	140,222	2,469,751	11,182,381	1,009,184	10,173,197	1,970,829	8,202,868	280,078
1950	50,524	6,712,236	1,947,452	130,815	2,481,041	11,271,544	1,072,524	10,199,016	1,983,392	8,265,624	297,326
1951	52,916	7,392,462	2,361,545	133,721	2,864,359	12,752,087	1,143,055	11,609,032	2,101,189	9,507,843	340,009
1952	48,676	7,624,480	2,017,719	142,053	2,956,571	12,740,773	1,152,672	11,601,544	2,023,292	9,578,252	318,173
1953	53,088	8,429,560	2,416,032	155,511	3,266,841	14,267,944	1,141,491	13,184,397	2,142,168	11,022,229	410,990
1954	51,941	9,246,496	2,165,553	156,203	3,347,587	14,915,839	1,139,150	13,783,399	4,153,669	9,629,730	391,906
2. Successions en ligne collatérale. — Erfenissen in zijlinie											
1949	23,712	2,626,509	880,212	81,657	901,863	4,490,241	375,325	4,114,916	—	4,114,916	510,666
1950	22,919	2,474,404	993,080	89,165	984,968	4,541,617	431,136	4,110,481	—	4,110,481	474,439
1951	28,566	3,051,929	1,158,044	106,694	1,160,425	5,475,092	492,607	4,982,485	—	4,982,485	640,040
1952	22,061	3,090,559	1,057,182	112,454	1,132,284	5,392,479	483,004	4,917,879	—	4,917,879	625,619
1953	23,081	3,210,130	1,097,540	132,560	1,248,725	5,688,955	484,611	5,226,246	—	5,226,246	630,205
1954	22,466	3,321,404	1,189,889	142,891	1,254,414	5,908,598	455,774	5,458,838	—	5,458,838	700,544

Répartition d'après l'importance de l'actif net ⁽²⁾
Indeling volgens het bedrag der netto-activa ⁽²⁾

Tranches de l'actif net (1,000 F) Schijven der netto- activa (1,000 F)	Nombre de déclarations — Aantal aangiften					Montant de l'actif net — Bedrag der netto-activa (1,000 F)				
	1950 (3)	1951 (4)	1952 (4)	1953 (4)	1954 (4)	1950 (3)	1951 (4)	1952 (4)	1953 (4)	1954 (4)
- 25 ..	11,536	9,023	8,477	8,454	5,901	137,715	114,289	103,454	101,441	75,204
25 à - 50 ..	9,158	8,985	7,791	7,807	6,316	349,855	330,918	293,733	297,057	232,539
50 à - 100 ..	12,601	13,126	12,365	12,373	11,125	932,123	949,733	897,504	903,813	817,420
100 à - 250 ..	13,876	15,083	15,055	16,122	16,023	2,010,622	2,379,061	2,379,843	2,543,282	2,557,243
250 à - 500 ..	6,010	6,497	6,670	7,451	7,789	2,100,991	2,266,931	2,317,877	2,590,233	2,713,014
500 à - 1,000 ..	2,866	3,037	3,296	3,697	3,928	1,988,997	2,097,895	2,280,425	2,539,642	2,715,745
1,000 à - 2,000 (7)	1,192	1,506	1,385	1,507	1,651	1,596,398	2,225,366	1,891,415	2,048,646	2,249,239
2,000 à - 5,000 (8)	553	392	666	723	746	1,656,883	1,338,216	2,016,403	2,127,988	2,223,585
5,000 à - 10,000 ..	141	188	182	203	230	974,834	1,315,365	1,228,316	1,427,248	1,592,769
10,000 à - 20,000 ..	61	73	60	74	85	773,271	986,013	815,555	1,032,460	1,138,684
20,000 et/en +	31	33	42	38	52	1,171,803	1,239,999	1,452,298	1,682,098	1,935,645
Sans actif net ou ac- tif net négatif (6).	1,068	1,123	879	— 21,847	— 59,846	— 12,505
Zonder netto-activa of met negatief netto-activa (6)	1,068	1,123	879	— 21,847	— 59,846	— 12,505
Total - Totaal ..	58,025	57,943	56,169	58,449	53,846	13,693,492	15,243,786	15,676,829	17,283,908	18,251,087

Statistique des déclarations à la taxe compensatoire sur les A.S.B.L. (1.000 F)
Statistiek van de aangiften voor de taxe tot vergoeding op de V.Z.W. (1.000 F)

Année Jaar	Immeubles Onroerende goederen	Effets publics Openbare effecten	Créances hypothécaires Hypothécaire schuld- vorderingen	Autres biens Andere goederen	Total de l'actif Totaal van het actief	Droits à payer Te betalen rechten
	1951	7,738,824	1,433,641	42,073	1,922,281	11,136,819
1952	8,472,959	2,072,054	47,040	2,192,540	12,784,593	19,194
1953	8,699,000	1,832,912	57,262	2,130,781	12,719,955	19,109
1954	9,663,206	2,249,545	66,969	2,586,203	14,566,023	21,861

(1) Y compris les suppléments.

(2) Non compris les suppléments des années antérieures.

(3) Source : Ministère des Finances.

(4) Source : I.N.S.

(5) Compte non tenu des successions avec actif net négatif.

(6) Non reprises dans le total.

(7) En 1951 : 1,000 à - 2,500.

(8) En 1951 : 2,500 à - 5,000.

(1) De supplementen inbegrepen.

(2) De supplementen van vorige jaren niet inbegrepen.

(3) Bron : Ministerie van Financiën.

(4) Bron : N.I.S.

(5) Geen rekening gehouden met de nalatenschappen met negatief netto actief.

(6) Niet opgenomen in het totaal.

(7) Voor 1951 : 1,000 tot - dan 2,500.

(8) Voor 1951 : 2,500 tot - dan 5,000.

Cours des changes à Bruxelles. — Wisselkoersen te Brussel.

(Source : B. N. B.).

(Bron : N.B.B.).

PÉRIODES TIJDVAKKEN	Londres 1 Liv. Londen	New-York 1 Dol.	Montréal 1 Dol.	Paris 100 FF Parijs	Amster- dam 100 Fl	Zurich 100 FS	Stock- holm 100 Cr 100 Kr	Oslo 100 Cr 100 Kr	Copen- hague 100 Cr 100 Kr Kopen- hagen	Rép. féd. Allem. 1 DM Duitse Bondsrep.
------------------------	-----------------------------	--------------------	--------------------	---------------------------	--------------------------	------------------	------------------------------------	--------------------------	--	--

Cours fixés par la B.N.B. — Koersen vastgesteld door de N.B.B.

En vertu de l'arrêté n° 6 pris à Londres le 1^{er} mai 1944 par les Ministres réunis en Conseil (*Mon. belge* 5-9-1944 - n° 22)
Krachtens besluit n° 6 genomen door de Ministerraad te Londen op 1 mei 1944 (*Belgisch Staatsblad* van 5-9-1944 - n° 22)
+ Cours contractuel - En francs belges — + Contractuele koers - In Belgische frank.

	+	(2)	(3)	(4)	+	+	+	+	+	+
1945	176,625	43,8275	—	}	1,652,00	1,012,75	1,045,12	883,125	913,26	—
1946	176,625	43,8275	43,8275		1,652,00	1,012,75	1,045,12	883,125	913,26	—
1947	176,625	43,8275	43,8275		1,652,00	1,012,75	1,219,36	883,125	913,26	—
1948	176,625	43,8275	43,8275		1,652,00	1,012,75	1,219,36	883,125	913,26	—
1949 { 1 janv.-18 septemb.(10) 1 Januari-18 sept. (10) 22 septemb.-31 déc. ...	176,625	43,8275	43,8275		1,652,00	1,012,75	1,219,36	883,125	913,26	—
1950 { 22 Sept.-31 dec.	140,00	50,00	45,4545	}	1,315,79	(1) (5)	966,52	700,00	723,89	(7)
1951	140,00	(1)	(1)		1,315,79	(1)	966,52	700,00	723,89	11,90475
1952	140,00	(1)	(1)		1,315,79	(1)	966,52	700,00	723,89	11,90475
1953	140,00	(1)	(1)		1,315,79	(1)	966,52	700,00	723,89	11,90475
1954	140,00	(1)	(1)		1,315,79	(1)	966,52	700,00	723,89	11,90475

Cours officiels des changes. — Officiële wisselkoersen.

Arrêté par les banquiers réunis en Chambre de Compensation à Bruxelles
Vastgesteld door de te Brussel in Verrekenkamer vergaderde Bankiers
En francs belges - In Belgische frank

1950 { moyenne annuelle....	—	(8) 50,21	(9) 46,62	(9) 14,35	—	(8) 1161,88	—	—	—	—
1951 { jaargemiddelde	(9) 140,14	50,34	47,76	14,27	—	1155,38	—	—	—	—
1952 { moyenne annuelle....	139,86	50,29	51,38	14,27	—	1144,58	—	—	—	—
1953 { jaargemiddelde	140,14	49,96	50,81	14,27	1,319,—	1147,—	967,—	699,—	724,—	11,97
1954 { moyenne annuelle....	140,05	50,05	51,44	14,27	1,318,—	1146,—	964,—	700,—	721,—	11,94
1955 { jaargemiddelde	139,56	50,23	50,94	14,27	1,315,—	1141,—	964,—	698,—	721,—	11,89
1956 { moyenne annuelle....	139,48	49,92	50,73	14,19	1,311,—	1141,—	963,—	698,—	721,—	11,91
1957 { jaargemiddelde	140,29	50,24	52,40	(11) 14,27 (12) 11,89	1,318,—	1146,—	969,—	702,—	724,—	11,96

(1) Les devises suivantes sont cotées en Bourse de Bruxelles par les banquiers réunis en chambre de compensation : le franc suisse depuis le 14 novembre 1949 ; le dollar U.S.A. depuis le 30 novembre 1949 ; le franc français depuis le 19 juin 1950 ; le dollar canadien depuis le 16 octobre 1950. (Du 26 juin au 14 octobre 1950 le dollar canadien a été coté au 10/11^e du cours officiel du dollar U.S.A.) ; la Livre Sterling depuis le 17 décembre 1951, le florin depuis le 26 janvier 1953 ; la couronne suédoise depuis le 23 février ; la couronne norvégienne depuis le 14 décembre ; la couronne danoise depuis le 18 mai ; le mark de la république fédérale allemande depuis le 4 mai.

(2) Du 18 décembre 1946 au 29 novembre 1949, d'après les parités déclarées au Fonds Monétaire International.

(3) Du 18 décembre 1946 au 18 septembre 1949 d'après la parité déclarée au Fonds Monétaire International.

(4) Cours jusqu'au 30 août 1945 : 88.30 francs ; à partir du 31 août 1945 : 88.3175 francs ; à partir du 26 décembre 1945 : 86.7969 francs ; à partir du 26 janvier 1948 : 20.4427 francs ; à partir du 18 octobre 1948 : 16.62679 francs ; à partir du 27 avril 1949 : 16.10739 francs. Du 10 juin 1949 au 18 juin 1950 le franc français n'a pas été coté officiellement à Bruxelles.

(5) Du 22 septembre au 10 octobre 1949 : 1,155.36 F ; du 11 octobre au 13 novembre 1949 : 1,143.426 F. A partir du 14 novembre 1949 : cours libre (voir note et chiffres ci-après).

(6) A partir du 16 juillet 1946 : 1,219.36 francs.

(7) Deutsche Mark : depuis le 4 août 1950.

(8) Franc suisse : 1949, moyenne du 14 au 30 novembre : 1,160.60 francs ; 1949, moyenne de décembre : 1,164.18 francs ; Dollar U.S.A. : 1949, moyenne de décembre : 49.97 francs ;

(9) Dollar canadien : 1950, moyenne du 26 juin au 31 décembre ; Franc Français : 1950, moyenne du 19 juin au 31 décembre ; Livre sterling : 1951, moyenne du 17 au 31 décembre.

(10) La Banque Nationale de Belgique a suspendu ses opérations de change les 19, 20 et 21 septembre 1949.

(11) Moyenne du 1^{er} janvier au 10 août 1957.

(12) Moyenne du 11 août au 31 décembre 1957.

(1) De volgende deviezen worden genoteerd ter Beurs van Brussel door de in Verrekenkamer vergaderde bankiers : de Zwitserse frank vanaf 14 november 1949 ; de U.S.A. dollar vanaf 30 november 1949 ; de Franse frank vanaf 19 juni 1950 ; de Canadese dollar vanaf 16 oktober 1950. Van 26 juni tot oktober 1950 werd de Canadese dollar genoteerd op 10/11^e van de officiële koers van de U.S.A.-dollar ; het Pond Sterling vanaf 17 december 1951 ; de gulden vanaf 26 januari 1953 ; de Zweedse kroon vanaf 23 februari ; de Noorse kroon vanaf 14 december ; de Deense kroon vanaf 18 mei ; de D.M. van de Duitse Bondsrepubliek vanaf 4 mei.

(2) Van 18 december 1946 tot 29 november 1949, volgens de pariteiten aangegeven bij het Internationaal Muntfonds.

(3) Van 18 december 1946 tot 18 september 1949 volgens de pariteit aangegeven bij het Internationaal Muntfonds.

(4) Koers tot 30 augustus 1945 : 88.30 frank ; vanaf 31 augustus 1945 : 88.3175 frank ; vanaf 26 december 1945 : 86.7969 frank ; vanaf 26 januari 1948 : 20.4427 frank ; vanaf 18 oktober 1948 : 16.62679 frank ; vanaf 27 april 1949 : 16.10739 frank ; van 10 juni 1949 tot 18 juni 1950 werd de Franse frank te Brussel niet officieel genoteerd.

(5) Van 22 september tot 10 oktober 1949 : 1,155.36 frank ; van 11 oktober tot 13 november 1949 : 1,143.426 frank ; vanaf 14 november 1949 vrije koers (zie onderstaande nota en cijfers).

(6) Vanaf 16 juli 1946 : 1,219.36 frank.

(7) Deutsche Mark : vanaf 4 augustus 1950.

(8) Zwitserse frank : 1949, gemiddelde van 14 tot 30 november : 1,160.60 frank ; 1949, gemiddelde van december : 1,164.18 frank ; U.S.A.-dollar : 1949, gemiddelde van december : 49.97 frank ;

(9) Canadese dollar : 1950, gemiddelde van 26 juni tot 31 december ; Franse frank : 1950, gemiddelde van 19 juni tot 31 december ; Pond Sterling : 1951, gemiddelde van 17 tot 31 december.

(10) De Nationale Bank van België heeft haar wisselverrichtingen geschorst op 19, 20 en 21 september 1949.

(11) Gemiddelde van 1^{er} januari tot 10 augustus 1957.

(12) Gemiddelde van 11 augustus tot 31 december 1957.

Taux d'escompte et d'intérêt (en %) — Disconto- en rentevoeten (in %)
(Source : Banque Nationale de Belgique) (Bron : Nationale Bank van België)

MOYENNE ANNUELLE JAAR- GEMIDDELDE	Taux d'escompte officiel de la B.N.B. Officiële disconto-voet van de N.B.B.	Call-money Call-geld	Banques Comptes de dépôt (2) Banken Deposito-rekeningen (2)		C.G.E.R. dépôts jusque 20 000 F (3) A.S.L.K. Inlagen tot 20 000 F (3)	S.N.C.I. Comptes de dépôt à 1 an (4) N.M.K.N. Deposito- rekeningen op 1 jaar (4)
			à vue op zicht	1 mois 1 maand		
1939	2.69	1.31	0.50	1.40	3.00	2.67
1940	2.00	1.25 (1)	0.50	1.40	3.00	3.00
1941	2.00	0.78	0.50	1.34	3.00	2.82
1942	2.00	0.75	0.50	1.25	3.00	2.50
1943	2.00	0.66	0.50	1.17	3.00	2.37
1944	2.00	0.65	0.50	1.01	3.00	2.25
1945	1.50	0.62	0.50	1.00	3.00	2.03
1946	1.67	0.58	0.50	1.01	3.00	2.00
1947	3.17	1.08	0.50	1.10	3.00	2.46
1948	3.50	1.25	0.50	1.10	3.00	2.50
1949	3.44	1.23	0.50	1.10	3.00	2.50
1950	3.42	1.25	0.50	1.10	3.00	2.50
1951	3.54	1.25	0.50	1.10	3.00	2.50
1952	3.24	1.25	0.50	1.10	3.00	2.50
1953	2.96	1.25	0.50	1.10	3.00	—
1954	2.75	1.25	0.50	1.10	3.00	—
1955	2.85	1.35	0.50	1.10	3.00	—
1956	3.04	1.58	0.50	1.10	3.00	—
1957	3.93	1.78	0.50	1.26	3.00	—

(1) Moyenne de neuf mois
(2) A partir de 1944, moyenne de quatre banques
(3) A partir du 1^{er} juillet 1946 : 30 000 F ; à partir du 1^{er} juillet 1947 : 50.000 F ; à partir du 1^{er} janvier 1952 : 75.000 F ; à partir du 1^{er} janvier 1955 : 100.000 F ; à partir du 1^{er} juillet 1957 : 200.000 F.
(4) A partir de février 1947 : à un an et plus.

(1) Gemiddelde van negen maanden.
(2) Vanaf 1944, gemiddelde van vier banken.
(3) Vanaf 1 juli 1946 : 30,000 F ; vanaf 1 juli 1947 : 50,000 F ; vanaf 1 januari 1952 : 75,000 F ; vanaf 1 januari 1955 : 100,000 F ; vanaf 1 juli 1957 : 200,000 F.
(4) Vanaf februari 1947 : op één jaar en meer

Rendement des titres à revenus fixes cotés à la bourse de Bruxelles (‰)
Rendement van vast renderende waarden op de beurs te Brussel (‰)

(Source : Banque Nationale de Belgique) (Bron : Nationale Bank van België)

DÉBUT DE MOIS BEGIN DER MAAND	Dette unifiée (rendement eu égard au cours seulement) Geünifi-ceerde schuld (rendement alleen berekend volgens vaste datum)	Echéance de 2 à 5 ans Vervaldag binnen 2 tot 5 jaar		Echéance de 5 à 10 ans Vervaldag binnen 5 tot 10 jaar				Echéance de 5 à 20 ans Vervaldag binnen 5 tot 20 jaar		Echéance à plus de 20 ans Vervaldag binnen plus de 20 jaar		Taux médian (non compris la dette unifiée) Rentevoet mediaan (excl. de geünifi-ceerde schuld)	
		Etat Staat	Paraétat. Parastat. en Steden	Paraétat. et Villes (Remboursement à date fixe)	Emprunts de sociétés émis de Vennootschapsleningen uitgegeven van		Etat Staat	Paraétat. Parastat.	Etat Emprunts à lots Staat Lotenleningen		Dette-Schuld		
					1936 à/tot 1938	1943 à/tot 1948			(Remboursement par annuités variables) (Terugbetaling in veranderlijke annuïteiten)		Directe		Indirecte
		1 ^{ere} Sér. 1 ^o Reeks 4 %	3,5 à/tot 4 %	4 et/en 4,5 %	4 et/en 4,5 %	4,5 et/en 5 %	4 et/en 4,5 %	4 à/tot 5 %	3 à/tot 5 %	4 %	4 %		
1951 J.	4.49	4.93	4.70	4.71	5.—	6.38	—	—	4.95	5.65	4.9		
1952 J.	4.60	5.11	5.19	5.17	5.36	6.55	—	5.64	5.13	5.65	5.2		
1953 J.	4.48	4.45	4.85	4.90	5.05	6.02	5.09	5.51	4.81	5.32	4.9		
1954 J.	4.33	3.96	4.15	4.52	4.75	5.95	4.79	4.96	4.58	5.12	4.6		
1955 J.	4.20	3.72	3.89	4.38	4.45	5.29	4.59	4.61	4.43	4.88	4.5		
1956 J.	4.18	3.83	3.99	4.44	4.57	5.18	4.63	4.71	4.38	4.94	4.6		
1957 J.	4.47	4.93	5.17	5.21	4.94	5.50	5.54	5.59	4.53	5.03	5.4		
F.	4.46	4.72	5.05	5.24	4.59	5.75	5.41	5.50	4.51	5.02	5.3		
M.	4.45	4.58	4.80	5.25	4.60	5.60	5.30	5.38	4.53	5.04	5.2		
A.	4.54	4.96	5.13	5.39	4.93	5.85	5.62	5.55	4.61	5.11	5.4		
M.	4.56	5.09	5.17	5.55	5.13	5.81	5.66	5.57	4.69	5.11	5.4		
J.	4.60	5.18	5.03	5.80	5.49	5.96	5.80	5.65	4.75	5.26	5.6		
J.	4.60	5.20	5.13	5.93	6.19	6.33	5.82	5.71	4.79	5.38	5.7		
A.	4.82	5.47	5.56	6.34	5.45	6.44	6.41	6.44	4.91	5.61	6.2		
S.	4.82	5.06	5.53	6.43	5.53	6.53	6.44	6.43	4.90	5.58	6.2		
O.	4.82	5.21	5.49	6.56	5.81	6.48	6.47	6.42	4.92	5.62	6.3		
N.	4.94	5.80	5.87	6.67	6.62	6.46	6.85	6.66	5.12	5.95	6.6		
D.	4.94	5.25	5.48	6.72	6.32	6.89	6.53	6.56	5.14	5.86	6.5		

(1) Y compris un emprunt amortissable par annuités constantes.

(1) Incl. een met vaste annuïteiten aflosbare lening.

Indices des actions cotées aux bourses de Bruxelles et d'Anvers. Indexcijfers van de ter Beurzen van Brussel en Antwerpen genoteerde aandelen

A. Marché au comptant - Valeurs belges (1953 = 100)

A. Kontantmarkt - Belgische waarden (1953 = 100)

		Valeurs Industrielles — Industriële waarden																		
DATES	DATUMS	Gaz - Electricité Gas - Electriciteit	Industrie des métaux ferreux Nijverheid der ferro metalen					Industrie des métaux non ferreux Non-ferro metalen nijverheid	Industrie chimique Scheikundige nijverheid	Charbonnages Steenkoolmijnen			Glacières Spiegelglasnijverheid	Verrières Glasnijverheid	Industries de la construction Nijverheden van het bouwvak			Industrie textile Textielnijverheid		
			Sidérurgie Ijzer- en staalnijverheid	Fabrications métalliques Metaalverwerken- de nijverheid						Bassin de la Campine Kempisch bekken	Bassin du Hainaut Henegouwe bekken	Basins de Liège Luiks bekken			Charbonnages Steenkoolmijnen	Carrières, trav. de la pierre Groeven, bewerk. van steen	Industrie du ciment Cementnijverheid	Industr. de la construction Nijv. van het bouwvak	Filatures Spinnerijen	Industrie textile Textielnijverheid
1952	2-I (1)...	100	117	132	127	112	121	119	104	..	139	
1953	5-I.....	95	107	102	98	98	104	103	102	103	110	105	95	100	105	92	95	116	114	
1954	4-I.....	109	90	97	105	95	102	103	93	95	104	95	101	109	102	111	108	99	99	
1955	4-I.....	123	121	155	123	126	123	181	138	94	106	124	104	198	203	133	136	107	106	
1956	3-I.....	136	147	162	115	121	137	222	136	124	120	135	127	300	212	198	167	173	93	92
1957	2-I.....	139	176	206	111	119	156	228	141	148	111	122	136	268	188	227	180	188	104	96
	1-II....	140	173	203	112	121	154	226	140	149	113	124	138	264	191	225	173	182	116	105
	1-III....	139	176	208	112	121	156	220	144	163	119	127	147	255	184	229	171	182	120	108
	1-IV....	135	172	213	113	122	154	217	144	162	120	132	148	276	179	233	165	179	119	107
	2-IV....	138	173	210	113	122	154	212	143	165	119	133	149	275	177	221	163	175	123	109
	3-VI....	136	179	212	114	123	159	196	144	166	116	139	150	267	172	214	160	173	124	108
	1-VII....	134	174	213	112	122	155	190	141	165	117	136	149	262	175	211	155	168	122	108
	1-VIII..	138	181	210	116	124	161	194	141	166	128	144	153	268	181	214	163	174	123	110
	2-IX....	132	180	205	112	120	159	182	138	161	127	143	150	258	176	205	157	167	124	110
	1-X....	126	159	200	107	115	143	163	127	150	118	135	140	229	161	191	142	154	126	105
	4-XI....	125	150	191	105	113	137	162	125	150	117	131	139	230	161	183	136	148	107	100
	2-XII..	121	142	185	99	107	130	159	126	139	111	127	130	211	159	182	130	143	104	97

		Valeurs industrielles Industriële waarden							Autres valeurs — Andere waarden								Indices récapitulatifs Samenvatt. index			
DATES	DATUMS	Ind. de l'alimentation Voedingsnijverheid			Ind. diverses Diverse nijv.	Indice des valeurs industrielles Indexcijfer der industr. waarden	Secteur financ. et immob. Hyp. en imm. ondern. Financ. immob. Sector - Verzeker.			Soc. à portefeuille (non spéc.) Portefeuille-m. (niet gespec.)			Transports Vervoer		Commerce et services Handel en diensten		Soc. exploitant en Belgique Venn. met uitbating in België.	Soc. exploitant à l'étranger Venn. met uitbating in het buitenland	Indices des valeurs belges Indexcijfer der Belgische waarden	
		Ind. des denrées alim. Bereid v. voedingsw.	Ind. des boissons Bereid. van dranken	Ind. de l'alimentat. Voedingsnijverheid			Banques Banken	Entr. hyp. et immob. Hyp. en imm. ondern.	Sect. fin. et imm. Ass. Fin. et imm. sect. Verz.	Soc. à portefeuille-m. Holdings (Transp. et électr.)	Holdings (Transp. et électr.)	Transp. par eau Vervoer te water	Tramways Tramwegen	Transports Vervoer	Grands magasins Grote magazijnen	Commerce et serv. Handel en diensten				
1952	2-I (1)...	113	98	..	100	74		
1953	5-I.....	96	96	96	107	88	100	90	94	91	98	91	98	96	97	96	95	100	96	98
1954	4-I.....	107	105	106	117	102	101	114	104	112	106	111	108	107	107	111	110	103	106	104
1955	4-I.....	159	134	147	166	132	128	130	123	132	154	148	132	121	125	143	140	126	158	133
1956	3-I.....	167	185	177	192	195	154	137	118	146	180	180	139	136	134	156	151	143	169	156
1957	2-I.....	140	198	164	193	191	159	135	116	139	180	169	174	134	151	213	200	152	155	161
	1-II....	140	200	164	196	195	160	139	115	144	184	172	166	139	149	216	203	153	158	162
	1-III....	144	203	168	199	203	102	143	119	145	187	172	169	140	150	217	206	155	158	164
	1-IV....	145	200	168	199	201	161	145	120	147	183	173	162	144	147	216	206	154	157	163
	2-V....	141	199	165	195	208	163	142	118	144	184	174	160	144	146	220	209	154	156	164
	3-VI....	144	196	166	195	207	162	143	118	146	186	178	158	144	145	221	209	154	149	165
	1-VII....	141	205	166	201	226	103	141	116	143	186	180	160	142	144	216	206	152	142	165
	1-VIII..	139	213	108	214	215	165	145	119	147	192	180	157	136	141	218	207	156	146	167
	2-IX....	138	208	166	203	199	159	140	117	142	182	173	149	131	135	219	208	151	143	161
	1-X....	133	202	161	184	180	146	132	114	133	164	165	140	132	130	217	200	140	133	148
	4-XI....	132	203	160	176	164	141	129	113	131	167	159	131	125	122	212	195	137	128	144
	2-XII..	128	199	156	169	162	136	127	113	129	161	154	132	124	123	210	195	132	127	140

(1) Les indices de l'année 1952 ont été calculés d'après les indices établis sur base 1936-1938 = 100. Des modifications étant intervenues dans la classification de certaines sociétés, des rapprochements ne peuvent être effectués qu'avec les réserves d'usage.

(1) De indexcijfers van het jaar 1952 werden berekend door middel van de indexcijfers op basis 1936-1938 = 100. Daar wijzigingen aangebracht werden in de classificatie van bepaalde vennootschappen, kunnen vergelijkingen slechts uitgevoerd worden mits voorbehoud.

Indices des actions cotées aux bourses de Bruxelles et d'Anvers. Indexcijfers van de ter Beurzen van Brussel en Antwerpen genoteerde aandelen.

B. Marché au comptant - Valeurs coloniales et étrangères - Marché à terme (1953 = 100)

B. Kontantmarkt - Koloniale en buitenlandse waarden - Termijnmarkt (1953 = 100)

DATES DATUMS	Marché au comptant — Kontantmarkt													Marché à terme Termijnmarkt					
	Valeurs coloniales Koloniale waarden							Indices des valeurs coloniales Indexcijfers der Kolon. waarden	Plantations Plantages	Indice global marché au compt. Algem. indexcijfer. Kontant- markt	Valeurs étrangères Buitenlandse waarden				Indice des val. étrangères Indexc. der buitenl. waarden	Valeurs belges Belgische waarden	Valeurs coloniales Koloniale waarden	Valeurs étrangères Buitenlandse waarden	Indice global - Terme. Globaal intexc. Termijn.
Sect. financ. et immob. Financ. en immob. sect.	Soc. à portefeuille Portefeuille vennootsch.	Transports Vervoer	Entr. et ind. agricoles - élevage - Landb. ondern. en nijv., veeteelt	Mines Mijnen	Entr. industrielles Nijverheidsondernem.	Entr. commerciales Handelsondernemingen	Luxembourg Luxemburg				Angleterre Engeland.	Canada	Pays-Bas Nederland						
1952 2-I (1)	45	122	106	93	116	89	..	107	155	105	103	113	119	152	117	—	—	—	—
1953 5-I	84	99	93	104	103	96	91	100	113	99	98	105	102	113	105	104	110	107	106
1954 4-I	107	97	101	99	99	102	100	100	88	102	101	93	94	96	100	97	87	91	94
1955 4-I	153	152	150	143	168	125	129	152	137	140	139	153	154	150	158	134	114	155	136
1956 3-I	141	194	157	156	246	142	145	198	144	172	174	196	165	143	150	148	130	155	147
1957 2-I	109	161	139	146	198	133	122	166	138	163	196	195	183	107	146	149	102	149	141
1-II	108	158	139	147	193	133	119	163	133	163	198	192	185	107	144	147	101	147	139
1-III	107	167	142	146	190	132	119	163	135	164	202	195	185	103	142	148	101	145	139
1-IV	106	167	138	143	187	128	116	160	137	163	188	191	187	103	141	147	99	145	139
2-V	106	165	136	142	186	129	113	160	136	163	181	195	189	101	142	147	98	147	138
3-VI	105	162	132	141	175	128	118	154	135	161	187	185	194	103	143	146	95	150	139
1-VII	100	159	131	141	171	122	113	150	135	160	181	184	193	102	145	144	96	153	139
1-VIII	102	158	126	138	168	123	110	148	134	160	182	189	185	104	145	149	94	153	141
2-IX	97	150	119	134	161	116	103	141	132	154	176	181	175	101	141	143	92	146	136
1-X	92	139	108	127	147	108	94	130	121	142	167	167	158	94	132	130	84	134	123
4-XI	91	131	111	127	142	108	95	127	109	138	158	156	146	89	126	122	78	123	115
2-XII	90	129	106	124	134	110	94	123	107	134	153	152	149	86	127	119	77	125	114

Transactions boursières. — Beurstransacties.

SPÉCIFICATIONS OPSOMMING	Janvier	Février	Mars	Avril	Mai	Juin	Juillet	Août	Sept.	Octob.	Nov.	Déc.	Tota!
	Januari	Februari	Maart	April	Mei	Juni	Juli	Aug.	Sept.	Octob.	Nov.	Dec.	Totaal

A. Bourse de Bruxelles. — A. Beurs van Brussel.

(Source - Bron : Bulletin de Statistiques publié par la Commission de la Bourse de Bruxelles).

Titres traités (1,000) Verhandelde effecten (1,000)	1954	1,154	1,412	1,778	1,624	1,689	1,703	2,002	1,992	1,846	1,465	1,795	2,323	20,783
	1955	2,618	1,974	2,097	2,176	1,658	1,780	1,827	2,246	2,589	1,810	1,597	1,278	23,650
	1956	1,549	1,213	1,374	1,248	1,333	1,284	1,343	1,219	1,094	1,462	1,231	1,208	15,555
	1957	2,185	1,493	1,601	1,268	1,372	1,635	1,663	1,491	1,642	1,815	1,232	1,090	18,487
Capitaux traités (1,000,000 F) Verhandelde kapitalen (1,000,000 F)	1954	1,235	1,619	2,562	2,123	2,497	2,229	2,715	2,112	2,633	2,128	2,409	3,056	27,318
	1955	3,249	2,790	3,229	3,635	2,644	2,807	3,208	3,989	3,997	3,039	2,627	2,099	37,313
	1956	2,599	1,945	2,491	2,311	2,617	2,177	2,600	2,200	2,131	2,522	2,098	2,073	27,764
	1957	3,180	2,309	2,456	1,981	2,181	2,403	2,168	2,052	2,184	2,446	1,461	1,180	26,001

B. Bourse d'Anvers. — B. Beurs van Antwerpen.

(Source : Caisse de Compensation des Opérations au Comptant à la Bourse des Fonds Publics d'Anvers).

(Bron : Verrekeningskas der Kontantverhandelingen bij de Fondsenbeurs te Antwerpen).

Capitaux traités (1,000,000 F) Verhandelde kapitalen (1,000,000 F)	1954	287	361	332	301	278	332	340	284	326	359	277	367	3,844
	1955	354	394	488	498	439	369	341	375	397	443	367	359	4,824
	1956	371	228	355	290	345	276	313	272	308	377	319	339	3,793
	1957	393	344	349	334	296	274	314	374	362	373	303	239	3,955

Cours des principales dettes de l'Etat et de la Colonie. Koers der voornaamste leningen van de Staat en de Kolonie.

(Source : Ministère des Finances).

(Bron : Ministerie van Financiën).

DETTE	Moyenne annuelle — Jaargemiddelde						SCHULD
	1952	1953	1954	1955	1956	1957	
Dettes directes de l'Etat.							Rechtstreekse Staatsleningen.
<i>Cotation en pour cent :</i>							<i>Notering in ten honderd :</i>
Dette 2 1/2 %	53.27	55.53	61.12	62.41	61.53	57.77	Schuld 2 1/2 %.
Dette 3 % 1 ^{re} , 2 ^e , 3 ^e série	87.88	89.09	92.38	95.90	96.57	93.26	Schuld 3 %, 1 ^e , 2 ^e en 3 ^e reeks.
Dette 3 1/2 % 1937	79.04	80.08	82.18	86.73	87.69	84.87	Schuld 3 1/2 % 1937.
Dette 3 1/2 % 1943	76.91	78.30	82.53	88.21	89.19	80.07	Schuld 3 1/2 % 1943.
Empr. assainissement monétaire 3 1/2 %							Muntsaneringslening 3 1/2 % :
a) 1 ^{re} série : chiffres pairs	99.79	—	—	—	—	—	a) 1 ^e reeks : even cijfers.
chiffres impairs	98.96	99.72	—	—	—	—	oneven cijfers.
b) 2 ^e série : chiffres pairs	—	99.15	100.12	—	—	—	b) 2 ^e reeks : even cijfers.
chiffres impairs	—	98.33	100.14	100.28	—	—	oneven cijfers.
c) 3 ^e série : chiffres pairs	—	—	98.61	99.62	99.80	99.86	c) 3 ^e reeks : even cijfers.
chiffres impairs	—	—	99.17	100.07	100.14	—	oneven cijfers.
d) 4 ^e série : chiffres pairs	—	—	—	97.02	97.86	96.29	d) 4 ^e reeks : even cijfers.
chiffres impairs	—	—	—	97.94	98.80	98.60	oneven cijfers.
e) 5 ^e série : chiffres pairs	—	—	—	—	94.87	92.05	e) 5 ^e reeks : even cijfers.
chiffres impairs	—	—	—	—	95.47	93.84	oneven cijfers.
f) 6 ^e série : chiffres pairs	—	—	—	—	—	84.67	f) 6 ^e reeks : even cijfers.
chiffres impairs	—	—	—	—	—	86.67	oneven cijfers.
Dette unifiée 4 % 1 ^{re} et 2 ^e série	88.66	91.14	93.66	96.25	95.09	85.55	Geunificeerde schuld 4 %, 1 ^e en 2 ^e reeks.
Empr. libération 4 % 1945	86.88	88.41	90.99	98.70	93.98	84.11	Bevrijdingslening 4 % 1945.
Emprunt 4 1/2 % 1951	96.76	98.29	100.01	100.89	100.53	96.47	Lening 4 1/2 % 1951.
Emprunt 4 1/2 % 1952 (10 ans)	96.84	98.58	100.44	101.33	101.42	97.50	Lening 4 1/2 % 1952 (10 jaar).
Emprunt 4 1/2 % 1952 (12 ans)	—	97.84	99.63	100.84	100.61	94.84	Lening 4 1/2 % 1952 (12 jaar).
Emprunt 4 1/2 % 1953 (20 ans)	—	97.67	98.95	99.42	98.97	89.10	Lening 4 1/2 % 1953 (20 jaar).
Emprunt 4 1/2 % 1953 (15 ans)	—	—	98.74	98.80	99.01	90.50	Lening 4 1/2 % 1953 (15 jaar).
Emprunt 4 1/2 % 1954 (18 ans)	—	—	98.75	99.03	98.60	87.85	Lening 4 1/2 % 1954 (18 jaar).
Emprunt 4 1/4 % 1954 (20 ans)	—	—	96.98	96.53	95.81	86.31	Lening 4 1/4 % 1954 (20 jaar).
Empr. 4 1/4 % 1954 (20 ans), 2 ^e série ..	—	—	—	96.00	95.00	85.34	Lening 4 1/4 % 1954 (20 jaar), 2 ^e
Emprunt 1955-1975 - 4 %	—	—	—	92.95	92.25	83.11	Lening 1955-1975, 4 %.
Emprunt 1956-1971, 4 1/4 %	—	—	—	—	95.88	87.73	Lening 1956-1971, 4 1/4 %.
Emprunt 1956-1973, 4 1/4 %	—	—	—	—	92.40	86.71	Lening 1956-1973, 4 1/4 %.
Emprunt 1957-1967, 4 1/2 %	—	—	—	—	—	89.39	Lening 1957-1967, 4 1/2 %.
Emprunt 1957-1969, 5 %	—	—	—	—	—	89.47	Lening 1957-1969, 5 %.
Certificats de Trésorerie :							Schatkistoertificaten :
3 1/2 % 1942, 1 ^{re} série	107.10	111.14	113.28	113.93	114.96	—	3 1/2 % 1942, 1 ^e reeks.
3 1/2 % 1942, 2 ^e série	106.96	110.37	112.45	113.56	114.43	114.80	3 1/2 % 1942 2 ^e reeks.
4 % 1943 (ancien 3 1/2 %)	104.40	105.03	107.09	108.82	107.97	105.79	4 % 1943 (vroeger 3 1/2 %).
3 1/2 % 1944 1 ^{re} série	99.46	101.45	102.18	—	—	—	3 1/2 % 1944, 1 ^e reeks.
3 1/2 % 1944, 2 ^e série	99.19	101.30	102.02	—	—	—	3 1/2 % 1944, 2 ^e reeks.
4 % 1947	100.42	103.84	105.05	105.50	105.46	104.99	4 % 1947.
4 % 1948	102.03	104.79	107.63	107.97	107.01	107.79	4 % 1948.
4 % 1949	98.10	100.29	101.67	103.56	103.48	100.98	4 % 1949.
4 % 1954	—	—	100.71	100.67	99.99	98.91	4 % 1954.
3 3/4 % 1954 (5 ans)	—	—	99.67	99.75	99.06	97.89	3 3/4 % 1954 (5 jaar).
<i>Cotation par titre :</i>							<i>Notering per effect :</i>
Emprunt à lots 4 % 1932 (1)	504.46	521.70	552.55	558.72	561.17	1,037.98	Lotenlening 4 % 1932 (1).
Emprunt à lots 4 % 1933	1,005.98	1,039.22	1,073.91	1,080.32	1,100.58	1,023.18	Lotenlening 4 % 1933.
Emprunt à lots 4 % 1938 (anc. 3 1/2 %)(2)	457.53	488.76	504.26	506.95	507.78	565.58	Lotenlening 4 % 1938 (vr. 3 1/2 %)(2).
Emprunt à lots 4 % 1941 (anc. 3 1/2 %) ..	898.03	943.18	988.12	1,000.70	999.45	935.78	Lotenlening 4 % 1941 (vr. 3 1/2 %).
Emprunt à lots 2 % 1953	—	998.23	1,001.79	1,027.03	1,037.28	1,009.50	Lotenlening 2 % 1953.
Empr. de l'Exposition à lots 1958, 2 % ..	—	—	—	—	1,025.88	1,010.78	Lotenlening Tentoonst. 1958 2 %.

(1) Echangé le 19 mars 1957.

(2) Echangé le 17 octobre 1957.

(1) Omwisseling de 19 maart 1957.

(2) Omwisseling de 17 oktober 1957.

Cours des principales dettes de l'État et de la Colonie (suite).
Koers der voornaamste leningen van de Staat en de Kolonie (vervolg).

DETTE	Moyenne annuelle - Jaargemiddelde						SCHULD
	1952	1953	1954	1955	1956	1957	
Dettes Indirectes de l'Etat.							Onrechtstreekse Staatsleningen.
<i>Cotation par titre :</i>							<i>Notering per effect :</i>
Dommages de guerre 4 % 1921	219.54	225.68	236.47	243.95	240.83	219.23	Oorlogsschade 4 % 1921.
Dommages de guerre 4 % 1922	232.39	244.94	254.14	262.48	262.71	238.39	Oorlogsschade 4 % 1922.
Dommages de guerre 4 % 1923	481.02	496.66	515.03	530.38	1,060.43	1,023.72	Oorlogsschade 4 % 1923.
					(1)	(1)	
Empr. Fonds des routes 1955-1965	—	—	—	—	—	89.39	Lening Wegenfonds 1955-1965.
Empr. Fonds des routes 1957-1967	—	—	—	—	—	90.62	Lening Wegenfonds 1957-1967.
Emprunt reconstruction :							Lening tot wederopbouw :
1 ^e tranche 2 % 1947	983.59	987.81	1,002.62	1,020.54	1,033.37	989.89	1 ^e schijf 2 % 1947.
2 ^e tranche 2 % 1949	1,002.76	1,003.78	1,012.07	1,032.13	1,044.50	998.55	2 ^e schijf 2 % 1949.
3 ^e tranche 2 % 1950	1,011.58	1,012.61	1,033.87	1,049.87	1,050.15	1,015.56	3 ^e schijf 2 % 1950.
Emprunts de la colonie :							Leningen der colonie :
<i>Cotation en pour cent :</i>							<i>Notering in ten honderd :</i>
Dette coloniale 4 % 1936	92.71	93.85	93.76	94.68	93.58	82.22	Koloniale schuld 4 % 1936.
Dette coloniale 3 1/2 % 1937	83.18	84.76	85.18	85.63	85.80	80.77	Koloniale schuld 3 1/2 % 1937.
Dette coloniale 4 % 1950-1960	99.73	100.19	99.62	99.67	98.86	98.12	Koloniale schuld 4 % 1950-1960.
Dette coloniale 4 1/4 % 1954-1974	—	—	98.46	98.85	95.89	86.13	Koloniale schuld 4 1/4 % 1954-1974.
Dette coloniale 1955-1967 4 1/4 %	—	—	—	—	95.97	88.61	Koloniale schuld 4 1/4 % 1955-1967.
Dette coloniale 1956-1971 4 1/4 %	—	—	—	—	92.82	86.19	Koloniale schuld 4 1/4 % 1956-1971.
Certificat de trésorerie 4 % 1950	101.06	102.86	102.93	103.20	102.99	101.39	Schatkistcertifice. 4 % 1950.

(1) Cotation des titres résultant de l'échange.

(1) Notering der titels voortvloeiende uit verhandeling.

Fonds des rentes (1.000.000 F). — Rentenfonds (1.000.000 F).

Années - Jaren	Emissions et remboursements d'emprunts publics Uitgiften en terugbetalingen van openbare leningen				Mouvement des opérations sur le marché des rentes Beweging der verrichting en op de rentenmarkt				Situation du portefeuille (valeur nominale) Toestand van de portefeuille (nominale waarde)		
	Emissions Uitgiften	Rembour- sements (1) Terug- betalingen (1)	Soldes Saldo	Volume du marché des effets contrôlés au 31 décembre Omvang van de markt der gecontroleerde effecten op 31 december	Titres offerts Aange- boden effecten	Titres demandés Gevraag- de effecten	Solde Saldo	Mouvem. total Totale beweging	Fonds d'Etat et assimilés Overheids- effecten en ermede gelijk- gestelde waarde- papieren	Titre des pouvoirs sub- ordonnés Effecten der onder- geschikte besturen	Total Totaal
1945.....	13,110	—	13,110	1,554
1946.....	4,100	2,686	1,414	..	10,639	8,412	+ 2,227	19,051	3,762
1947.....	9,858	3,494	6,364	..	6,384	5,526	+ 858	11,910	4,610
1948.....	8,100	3,235	4,865	± 111,000	6,249	6,193	+ 56	12,442	3,532	1,108	4,640
1949.....	15,690	—	15,690	± 126,000	6,277	7,247	— 970	13,524	3,297	582	3,879
1950.....	9,477	± 500	± 8,977	..	7,239	6,076	+ 1,163	13,315	3,824	1,387	5,211
1951.....	11,810	± 3,855	± 7,955	± 130,000	5,958	6,206	— 248	12,164	3,442	1,494	4,936
1952.....	25,760	7,429	18,331	± 145,000	6,996	7,767	— 771	14,763	2,839	1,273	4,112
1953.....	20,896	3,764	17,132	± 152,800	8,969	9,624	— 655	18,593	2,669	863	3,532
1954.....	38,222	12,706	25,516	± 181,800	14,305	13,052	+ 1,253	27,357	3,458	1,564	5,022
1955.....	14,765	621	14,144	± 201,300	14,580	15,291	— 711	29,871	2,978	1,556	4,354
1956.....	24,240	4,391	19,849	± 214,500	14,717	13,323	+ 1,394	28,040	3,612	2,318	5,930
1957.....	19,015	2,094	16,921	± 229,154	14,225	17,565	— 3,340	31,790	2,530	1,582	4,112

(1) Non compris les amortissements courants.

(1) De lopende amortisaties niet inbegrepen

Emissions d'actions des sociétés industrielles et commerciales belges. - 1957.

(Milliers de francs.)

RUBRIQUES	Constitutions de sociétés Oprichtingen van vennootschappen						Augmentations de Kapitaals					
	Nombre Aantal	Montant nominal Nominiaal bedrag	Montant libéré sur valeur nominale Gestort bedrag op nominale waarde	Libérations autres qu'en espèces. Stortingen andere dan in geld		Emissions nettes Netto-uitgiften	Nombre Aantal	Capital ancien Oud kapitaal	Augmentation nominale Nominale verhoging	Montant libéré sur valeur nominale Gestort bedrag op nominale waarde	Libérations autres Storting. andere	
				Apports en nature Inbreng in natura	Apports de créances Inbreng van schulde- vorderingen						Apports en nature Inbreng in natura	Apports de créances Inbreng van schulde- vorderingen
Banques	3	38,000	38,000	—	—	38,000	8	1,261,500	248,500	248,500	—	—
Assurances *	4	95,100	91,100	89,790	—	1,310	17	118,578	127,262	89,246	36,855	—
Opérations financières et immobilières	93	3,196,409	2,989,050	2,804,300	—	184,763	135	8,217,771	4,663,165	4,571,851	883,055	65,456
Commerce de détail	320	94,288	86,132	50,584	302	35,246	32	340,174	104,369	103,219	9,280	1 640
Commerce de gros et com- merce extérieur	630	694,823	633,120	486,641	490	145,989	151	1,151,532	483,757	467,974	144,281	29,565
Fabrications métalliques	168	1,290,919	604,254	355,797	305	248,152	112	1,414,465	1,402,901	1,311,634	191,342	311,844
Métallurgie du fer	2	1,441,500	1,441,500	1,441,030	340	130	15	3,163,600	1,011,700	995,510	15,950	—
Métaux non ferreux	5	266,675	58,268	5,466	—	52,802	6	6,700	36,756	36,756	8,324	26,000
Industrie textile	141	2,565,450	2,555,361	2,510,796	1,338	(1)43.615	44	807,453	358,870	358,370	241,540	15,344
Industrie alimentaire	61	1,181,898	1,167,898	1,115,499	40	52,359	42	1,312,279	261,608	240,099	174,582	6,985
Industrie du bois	74	64,370	62,734	53,585	325	8,824	26	61,015	36,903	34,987	1,823	3,590
Industrie chimique	37	1,591,180	1,152,730	1,016,494	2,000	134,236	54	2,431,744	1,236,613	1,088,818	696,757	30,831
Industrie du verre	1	1,200	1,200	600	—	600	8	277,500	146,770	146,770	—	4,000
Electricité	1	353,800	353,800	353,771	—	29	11	6,374,792	865,208	844,040	626,166	—
Gaz	—	—	—	—	—	—	—	—	—	—	—	—
Eau	—	—	—	—	—	—	—	—	—	—	—	—
Cuir	19	11,496	10,896	6,892	—	4,004	9	3,700	10,640	9,845	200	2,724
Papier et imprimerie	50	93,127	91,941	76,193	1,864	13,884	19	213,597	131,974	131,554	20,561	3,390
Transport	101	559,300	557,114	513,249	—	43,865	36	99,295	104,225	69,629	11,130	1,400
Tourisme	102	55,742	45,895	11,008	—	34,887	17	15,400	16,460	14,172	7,120	1,907
Intermédiaires	223	62,754	56,613	21,433	495	34,685	34	89,875	76,725	74,710	2,162	6,700
Déchets et matières de récupération	14	5,950	5,600	3,443	380	1,777	5	3,650	3,750	3,238	—	60
Construction	137	108,831	102,019	77,435	225	24,359	69	188,715	221,313	215,073	35,292	17,434
Charbon	2	4,000	4,000	840	—	3,160	2	124,000	124,000	124,000	—	—
Terre cuite	2	59,000	59,000	58,986	—	14	3	9,028	26,972	26,972	—	—
Ciment et indus. connexes	16	1,058,343	1,034,443	1,008,001	—	26,442	10	883,388	283,137	277,113	266,587	225
Carrières	15	531,733	526,813	523,183	1 150	2,480	9	12,675	10,965	9,077	400	1,960
Chaux	—	—	—	—	—	—	—	—	—	—	—	—
Industrie céramique	3	830	830	140	—	690	5	248,300	59,700	59,700	18,437	—
Industrie du tabac	2	1,700	1,700	1,362	—	338	1	100	9,900	9,900	—	—
Industrie du diamant	24	16,250	16,140	4,693	—	11,447	—	—	—	—	—	—
Editions - librairies	37	17,473	12,933	6,034	—	6,899	7	11,326	57,214	57,214	—	7,224
Films, théâtres, attractions	27	8,845	8,409	2,785	—	5,624	5	7,050	16,200	16,200	5,075	7,500
Artisanat	249	73,354	69,696	42,013	50	27,633	36	29,536	34,153	32,518	6,331	3,830
Agriculture, horticulture, pêche, élevage	25	8,902	8,797	5,784	—	3,013	3	2,427	22,115	22,115	21,990	—
Divers non dénommés ..	55	73,265	65,345	38,307	—	26,038	43	67,789	96,570	95,790	21,014	1,885
Totaux :	2,643	15,626,567	13,913,331	12,687,134	9,304	1,217,294	974	28,948,954	12,290,395	11,786,594	3,446,254	551,494

N.B. Sociétés coopératives : 159 constitutions ; capital minimum de 46.496.990 F ; 92 dissolutions, capital minimum de 24.798.325 F ; 2 dissolutions, capital inconnu ; 3 augmentations de capital : 6.145.950 F.

* Une société a procédé à une augmentation de capital pour un montant de 40.000.000 F.F., converti en F.B. au taux renseigné dans l'acte.

(1) Deux primes d'émissions pour un montant total de 491.000 F ont été libérées en espèces.

(2) Une prime d'émission d'un montant de 3.716.000 F a été libérée en nature.

Uitgiften van aandelen der Belgische nijverheids- en handelsvennootschappen. - 1957.

(Duizenden frank.)

Capital. verhogingen.			Emissions nettes Netto-uitgiften	Total des émissions Montant nominal Totaal der uitgiften Nominiaal bedrag	Total des émissions nettes Totaal der netto-uitgiften	Dissolutions de sociétés Ontbindingen v. vennootschapp.				Réductions de capital Kapitaals- verminderingen		RUBRIEKEN	
qu'en espèces dan in geld		Primes d'émission Uitgiftepremiën				Liquidations Vereffeningen	Fusions Samen- smeltingen		Nombre Aantal	Montant nomin. Nomin. bedrag	Nombre Aantal		Montant nomin. Nomin. bedrag
Incorporation de réserves Inlijving van reserves	Réévaluation de l'immob. Herwaardering van immob.						Nombre Aantal	Montant nomin. Nomin. bedrag					
230,650	—	—	17,850	286,500	55,850	1	35,000	—	—	—	—	Banken.	
31,666	1,096	—	19,629	222,362	20,939	3	930	2	56,000	—	—	Verzekeringen.	
2,190,076	157,027	172,000	1,448,237	7,859,574	1,633,000	49	536,625	40	855,334	12	14,344	Financiële- en immobil. ver- richtingen.	
10,546	—	—	81,753	198,657	116,999	127	23,280	17	8,050	2	752	Kleinhandel	
194,984	31,463	(2) 752	68,433	1,178,580	214,422	197	128,828	28	26,898	13	37,840	Groot- en buitenlandse han- del.	
362,024	349,059	1,225	98,590	2,693,820	346,742	44	49,246	14	197,610	10	50,917	Metaalverwerkende nijverh. IJzer- en staalvoortbrengende nijverheid.	
93,072	12,708	259,966	1,133,746	2,453,200	1,133,876	3	11,500	3	904,300	—	—	Non-ferrometaalnijverheid.	
788	1,144	—	500	303,431	53,302	5	3,150	—	—	—	—	Textielnijverheid.	
35,506	39,806	418	26,592	2,924,320	70,207	42	198,115	30	1,377,818	9	20,504	Voedingsnijverheid.	
31,606	8,120	521	19,327	1,443,506	71,686	30	98,801	12	283,611	7	67,577	Houtnijverheid.	
17,331	4,637	—	7,606	101,273	16,430	17	11,850	3	10,050	—	—	Scheikundige nijverheid.	
255,490	19,811	15,066	100,995	2,827,793	235,231	18	50,256	15	1,067,132	9	789,196	Glasnijverheid.	
2,000	42,050	17,500	116,220	147,970	116,820	5	10,925	—	—	—	—	Electriciteit.	
3,653	43,053	78,040	249,208	1,219,008	249,237	—	—	4	650,499	—	—	Gas.	
—	—	—	—	—	—	—	—	2	75,000	—	—	Water.	
—	—	—	—	—	—	—	—	—	—	—	—	Ledernijverheid.	
2,696	—	—	4,225	22,136	8,229	17	34,985	1	500	—	—	Papiernijverheid en grafische bedrijven.	
61,990	38,633	—	6,980	225,101	20,864	8	5,435	4	4,401	4	2,250	Verkeer.	
28,767	33	—	28,299	663,525	72,164	39	19,821	13	137,279	2	5,300	Toerisme.	
700	—	—	4,445	72,202	39,332	34	10,733	3	5,925	—	—	Tussenpersonen.	
9,150	—	—	56,698	139,479	91,383	51	23,170	5	11,390	2	401	Oude- en afvalgoederen.	
3,060	—	—	118	9,700	1,895	3	400	—	—	1	1,000	Bouwbedrijf.	
108,810	27,714	256	26,079	330,144	50,438	24	30,925	—	—	2	2,398	Kolennijverheid.	
55,823	68,177	—	—	128,000	3,160	—	—	—	—	—	—	Kleinijverheid.	
8,468	18,504	—	—	85,972	14	2	400	2	16,500	1	2,752	Cement- en aanverwante nij- verheid.	
852	1,398	—	8,051	1,341,480	34,493	6	9,700	9	617,577	1	775	Groeven.	
6,210	—	—	507	542,698	2,987	5	1,603	1	4,500	—	—	Kalknijverheid.	
—	—	—	—	—	—	2	5,100	—	—	—	—	Keramische nijverheid.	
11,028	535	—	29,700	60,530	30,390	—	—	1	16,000	—	—	Tabaksnijverheid.	
6,900	—	—	3,000	11,660	3,338	1	105	1	1,000	—	—	Diamantnijverheid.	
—	—	—	—	16,250	11,447	1	1,000	—	—	—	—	Uitgeverij, boekhandel, pers.	
49,500	—	—	490	74,687	7,389	9	6,799	4	2,600	—	—	Film, schouwburgen.	
2,000	—	—	1,625	25,045	7,249	10	5,170	3	5,060	—	—	Ambachtswezen.	
15,015	300	—	7,042	107,507	34,675	49	13,527	1	52	2	2,780	Landbouw, tuinbouw, vis- serij, veeteelt.	
—	—	—	125	31,017	3,138	11	13,772	1	8,000	—	—	Diversen (niet genoemd).	
25,459	7,587	—	39,845	169,835	65,883	50	24,497	8	26,331	1	1,500		
3,855,820	872,855	545,744	3,605,915	27,916,962	4,823,209	863	1,365,648	227	6,369,417	78	1,000,286	Totaal.	

N.B. Cooperatieven: 159 oprichtingen; minimum kapitaal van 46.496.990 F; 92 ontbindingen; minimum kapitaal van 24.798.325 F; 2 ontbindingen, onbekend kapitaal; 3 kapitaalsverhogingen; 6.145.950 F.

* Een vennootschap heeft haar kapitaal verhoogd voor een bedrag van 40.000.000 F.F.; in B.B. tegen het procent in de akte vermeld.

(1) Twee uitgiftepremiën voor een totaal bedrag van 401.000 F werden in specien gestort.

(2) Een uitgiftepremie voor een bedrag van 3.716.000 F werd in natura ingebracht.

Émissions d'actions des sociétés industrielles et commerciales belges. - 1957

(suite)

(Milliers de francs.)

CLASSIFICATION	Constitutions de sociétés Oprichtingen van vennootschappen						Augmentation de Kapitaals					
	Nombre Aantal	Montant nominal Nominaal bedrag	Montant libéré sur valeur nominale Gestort bedrag op nominale waarde	Libérations autres qu'en espèces. Stortingen andere dan in geld.		Emissions nettes Netto-uitgiften	Nombre Aantal	Capital ancien Oud kapitaal	Augmentation nominale Nominale verhoging	Montant libéré sur valeur nominale Gestort bedrag op nominale waarde	Libérat. autres Storting. andere	
				Apports en nature Inbreng in natura	Apports de créances Inbreng van schuldvordering.						Apports en nature Inbreng in natura	Apports de créances Inbreng van schuldvor- dingen

Groupement selon l'importance du capital nominal émis ou annulé.

500,000 et moins	1,867	367,052	348,594	141,162	1,403	206,029	259	640,317	69,146	65,747	14,947	7,239
de 500,001 à 1,000,000	366	305,880	282,499	160,760	1,197	120,542	168	1,156,337	139,224	125,672	17,883	18,150
de 1,000,001 à 5,000,000	294	683,013	604,055	416,185	2,983	184,887	334	2,682,323	821,090	777,378	151,707	89,231
de 5,000,001 à 10,000,000	33	254,856	233,556	178,527	1,200	53,829	79	1,118,559	607,816	565,421	112,021	32,824
de 10,000,001 à 20,000,000	25	384,500	324,755	207,842	2,521	114,392	47	4,166,788	770,060	687,912	148,217	39,890
de 20,000,001 à 50,000,000	20	740,000	651,150	579,182	—	71,968	56	2,933,240	1,799,181	1,581,786	579,749	99,160
de 50,000,001 à 100,000,000	11	811,912	713,368	581,683	—	131,685	9	1 382,036	702,804	702,804	235,902	—
plus de 100,000,000	27	12,079,354	10,755,354	10,421,793	—	333,962	22	14,869,354	7,381,074	7,279,874	2,185,828	265,000
Totaux :	2,643	15,626,567	13,913,331	12,687,134	9,304	1,217,294	974	28,948,954	12,290,395	11,786,594	3,446,254	551,494

Groupement selon la position géographique de l'activité principale des sociétés.

Belgique	2,643	15,626,567	13,913,331	12,687,134	9,304	1,217,294	972	26,027,526	12,054,683	11,550,882	3,446,254	551,494
Etranger	—	—	—	—	—	—	2	2,921,428	235,712	235,712	—	—
Totaux :	2,643	15,626,567	13,913,331	12,687,134	9,304	1,217,294	974	28,948,954	12,290,395	11,786,594	3,446,254	551,494

Groupement selon la forme juridique des sociétés.

Sociétés par actions	662	14,608,498	12,926,392	11,977,534	4,449	944,810	745	28,807,954	12,004,900	11,506,569	3,389,463	512,764
Sociétés de personnes à res- ponsabilité limitée	1,981	1,018,069	986,939	709,600	4,855	272,484	229	141,000	285,495	280,025	56,791	38,730
Totaux :	2,643	15,626,567	13,913,331	12,687,134	9,304	1,217,294	974	28,948,954	12,290,395	11,786,594	3,446,254	551,494

Indices relatifs aux émissions d'actions des sociétés belges et congolaises.

Base : 1953 = 100.

SPÉCIFICATIONS	1951	1952	1953	1954	1955	1956	1957	OPSOMMING
Constitutions de sociétés :								Oprichtingen van vennootschappen :
Nombre	82	100	100	101	106	112	120	Aantal.
Montant nominal	153	102	100	115	211	255	692	Nominaal bedrag.
Montant libéré sur val. nominale .	130	96	100	108	224	259	736	Gestort bedrag op nominale waarde
Augmentations de capital :								Kapitaalsverhogingen :
Nombre	114	178	100	111	126	117	146	Aantal.
Montant nominal	155	444	100	136	256	356	303	Nominaal bedrag.
Montant libéré sur val. nominale .	176	512	100	153	291	424	367	Gestort bedrag op nominale waarde

Uitgiften van aandelen der Belgische nijverheids- en handelsvennootschappen. - 1957
(vervolg)
(duizenden frank.)

Capital verhogingen.				Total des émissions Montant nominal Totaal der uitgiften Nominiaal bedrag	Total des émissions nettes Totaal der netto uitgiften	Dissolutions de sociétés Ontbindingen v. vennootschapp.				Réductions de capital Kapitaalsverminderingen		INDELING
qu'en espèces. dan in geld.		Primes d'émission Uitgiftpremiën	Emissions nettes Netto-uitgiften			Liquidations Vereffeningen		Fusions Samen- smeltingen				
Incorporation de réserves Inlijving van reserves	Réévaluation de l'immob. Herwaardering van immob.					Nombre Aantal	Montant nomin. Nomin. bedrag	Nombre Aantal	Montant nomin. Nomin. bedrag	Aantal Nombre	Montant nomin. Nomin. bedrag	

Groepering volgens de belangrijkheid van het uitgegeven of weggefallen nominaal kapitaal.

12,181	916	25	30,489	436,198	236,518	627	103,678	66	13,266	20	6,067	500,000 en minder.
34,533	4,506	—	50,600	445,104	171,142	103	89,273	25	20,887	15	13,095	van 500,001 — 1,000,000.
291,464	43,925	16,990	218,041	1,504,103	402,928	95	226,927	54	148,770	29	70,986	van 1,000,001 — 5,000,000.
215,819	42,517	1,223	163,463	862,672	217,292	21	157,615	23	169,852	8	56,325	van 5,000,001 — 10,000,000.
277,639	91,184	10,000	140,982	1,154,560	255,374	8	110,155	15	225,547	3	50,800	van 10,000,001 — 20,000,000.
575,040	148,071	21,740	201,506	2,539,181	273,474	4	128,000	18	563,797	2	54,645	van 20,000,001 — 50,000,000.
159,029	75,971	179,500	411,402	1,514,716	543,087	3	240,000	9	573,970	—	—	van 50,000,001 — 100,000,000.
2,290,115	465,765	316,266	2,389,432	19,460,428	2,723,394	2	310,000	17	4,653,328	1	748,368	Meer dan 100,000,000.
3,855,820	872,855	545,744	3,605,915	27,916,962	4,823,209	863	1,365,648	227	6,369,417	78	1,000,286	<i>Totalen.</i>

Groepering volgens de geographische ligging der hoofdbedrijvigheid der vennootschappen.

3,620,804	872,159	545,744	3,605,915	27,681,250	4,823,209	857	1,276,733	223	6,331,417	78	1,000,286	België.
235,016	696	—	—	235,712	—	6	88,915	4	38,000	—	—	Buitenland.
3,855,820	872,855	545,744	3,605,915	27,916,962	4,823,209	863	1,365,648	227	6,369,417	78	1,000,286	<i>Totalen.</i>

Groepering volgens de juridische vorm der vennootschappen.

3,737,401	858,060	545,726	3,554,607	26,613,398	4,499,417	371	1,185,522	180	6,322,446	66	992,631	Vennootschappen op aandelen.
118,419	14,795	18	51,308	1,303,564	323,792	492	180,126	47	46,971	12	7,655	Personenvennootschappen met beperkte aansprakelijkheid.
3,855,820	872,855	545,744	3,605,915	27,916,962	4,823,209	863	1,365,648	227	6,369,417	78	1,000,286	<i>Totalen.</i>

Indexcijfers betreffende de uitgiften van Belgische en Kongolese vennootschappen.
Basis : 1953 = 100.

SPÉCIFICATIONS	1951	1952	1953	1954	1955	1956	1957	OPSOMMING
Primes d'émissions	449	319	100	1,982	2,766	941	1,982	Uitgifte-premiën.
Libérations autres qu'en espèces	196	546	100	141	329	509	742	Storting en andere dan in geld.
Ensemble des émissions d'actions	154	323	100	129	240	319	440	Gezamenlijke uitgiften van aandelen.
Emissions nettes d'actions	117	129	100	148	213	188	216	Netto-uitgiften van aandelen.

Emissions d'actions des sociétés industrielles et commerciales belges.

Aperçu rétrospectif (1 000 F).

ANNÉES JAREN	Constitutions Oprichtingen						Augmentations Kapitaals-			
	Nombre Aantal	Montant nominal Nominiaal bedrag	Montant libéré sur valeur nominale Gestort bedrag op nominale waarde	Libérations autres qu'en espèces Stortingen andere dan in geld		Emissions nettes Netto-uitgiften	Nombre Aantal	Capital ancien Oud kapitaal	Augmentation nominale Nominale verhoging	Montant libéré sur valeur nominale Gestort bedrag op nominale waarde
				Apports en nature Inbreng in natura	Apports de créances Inbreng van schulid- vorderingen					

Sociétés anonymes et en commandite par actions.

1949	1,237	1,560,155	1,372,032	929,176	42,664	400,192	615	7,150,990	7,935,095	7,690,743
1950	1,242	1,173,845	1,076,621	722,670	12,903	341,048	641	5,650,743	7,768,645	7,070,832
1951	741	1,028,027	878,839	516,798	12,169	349,872	633	5,623,022	5,904,659	5,446,316
1952	719	1,043,827	832,377	425,946	9,523	396,908	999	13,988,905	15,381,863	14,684,330
1953	705	1,161,580	999,086	642,017	4,755	352,314	475	5,945,705	2,802,007	2,483,074
1954	638	1,200,788	1,016,764	609,538	8,925	398,301	581	11,993,470	5,551,299	4,931,996
1955	615	4,021,669	3,718,681	3,290,088	3,755	424,838	619	12,130,504	10,293,518	9,622,200
1956	611	4,477,089	4,244,964	3,781,146	1,470	462,348	543	16,896,760	12,217,525	11,578,741
1957	662	14,608,498	12,926,392	11,977,534	4,449	944,810	745	28,807,954	12,004,900	11,506,569

Sociétés de personnes à responsabilité limitée.

1949	976	305,971	292,859	198,075	3,527	91,356	128	155,084	273,316	262,415
1950	1,061	316,496	305,268	203,447	799	101,022	139	164,408	152,645	148,505
1951	1,095	397,254	381,727	251,187	3,787	126,753	166	181,946	291,150	284,411
1952	1,446	596,556	568,254	398,709	2,700	166,845	236	262,082	1,024,928	1,013,686
1953	1,504	574,915	546,591	366,029	3,962	176,600	172	94,326	121,634	109,848
1954	1,543	634,095	610,888	413,002	6,787	191,099	175	119,156	160,128	151,362
1955	1,689	750,206	702,343	487,786	3,391	211,166	220	221,043	288,690	274,917
1956	1,856	967,118	917,502	665,351	11,441	240,710	224	163,810	303,514	291,072
1957	1,981	1,018,069	986,939	709,600	4,855	272,484	229	141,000	285,495	280,025

L'ensemble des sociétés.

1949	2,213	1,865,946	1,664,990	1,127,251	46,191	491,548	743	7,306,074	8,208,411	7,953,158
1950	2,303	1,490,341	1,381,889	926,117	13,702	442,070	780	5,815,151	7,921,290	7,219,337
1951	1,836	1,425,281	1,260,566	767,985	15,956	476,625	799	5,804,968	6,195,809	5,730,727
1952	2,165	1,640,383	1,400,631	824,655	12,223	563,753	1235	14,250,987	16,406,791	15,698,016
1953	2,209	1,736,495	1,545,677	1,008,046	8,717	528,914	647	6,040,031	2,923,641	2,592,922
1954	2,181	1,834,883	1,627,652	1,022,540	15,712	589,400	756	12,112,626	5,711,427	5,083,358
1955	2,304	4,771,875	4,421,024	3,777,874	7,146	636,004	839	12,351,547	10,582,208	9,897,117
1956	2,467	5,444,207	5,162,466	4,446,497	12,911	703,058	767	17,060,570	12,521,039	11,869,813
1957	2,643	15,626,567	13,913,331	12,687,134	9,304	1,217,294	974	28,948,954	12,290,395	11,786,594

Uitgiften van aandelen der Belgische nijverheids- en handelsvennootschappen.

Retrospectief overzicht (1 000 F)

de capital verhogingen					Emissions nettes Netto-uitgiften	Total des émissions Montant nominal Gezamenlijke uitgiften Nominiaal bedrag	Total des émissions nettes Gezamenlijke netto-uitgiften	Dissolutions de sociétés Ontbindingen van vennootschappen				Réductions de capital Kapitaals- verminderingen	
Libérations autres qu'en espèces Stortingen andere dan in geld				Primes d'émission Uitgiftepremiën				Liquidations Vereffeningen		Fusions Samensmeltingen			
Apports en nature Inbreng in natura	Apports de créances Inbreng van schuldvorderingen.	Incorporations de réserves Inlijving van reserves	Réévaluation de l'immobilisé Hervwaardering van immo- bilien					Nombre Aantal	Montant nominal Nominiaal bedrag	Nombre Aantal	Montant nominal Nominiaal bedrag	Nombre Aantal	Montant nominal Nominiaal bedrag

Naamloze vennootschappen en commanditaire vennootschappen op aandelen.

146,813	209,829	565,979	5,809,364	3,839	962,597	9,495,250	1,362,789	276	918,825	10	101,686	57	138,582
196,645	118,134	1,039,197	5,103,401	2,604	616,059	8,942,490	957,107	297	572,353	13	94,637	78	899,383
240,719	302,775	1,007,116	2,637,091	112,656	1,371,271	6,932,686	1,721,143	300	397,669	8	59,277	76	402,044
271,747	225,193	1,612,039	11,123,213	41,113	1,493,251	16,425,690	1,890,159	339	432,962	10	47,318	80	1,088,771
180,211	472,423	761,653	484,671	19,312	603,428	3,963,587	955,742	384	673,519	11	72,581	66	647,139
368,200	217,005	1,043,632	1,336,954	536,869	2,503,074	6,752,087	2,901,375	483	645,925	29	220,997	68	451,981
836,126	278,910	1,459,846	3,679,040	730,192	4,098,470	14,315,187	4,523,308	389	600,360	42	3,276,065	97	1,650,880
4,076,201	380,420	2,090,324	2,016,629	245,038	3,260,805	16,694,614	3,723,153	395	566,985	47	2,722,945	81	997,061
3,389,463	512,764	3,737,401	858,060	545,726	3,554,607	26,613,398	4,499,417	371	1,185,522	180	6,322,446	66	992,631

Personenvennootschappen met beperkte aansprakelijkheid.

14,898	13,990	73,533	128,841	—	31,153	579,287	122,509	386	100,785	2	500	9	4,359
19,586	12,453	57,507	33,979	—	24,980	469,141	126,002	428	124,898	1	100	15	10,200
10,536	9,975	170,524	61,666	492	32,202	688,404	158,955	386	98,030	10	1,450	16	10,458
29,835	22,374	607,588	323,425	250	30,714	1,621,484	197,559	403	109,871	5	2,200	23	23,251
18,455	25,215	36,127	5,453	204	24,802	696,549	201,402	408	127,087	1	50	11	13,295
19,480	28,868	58,718	16,998	871	28,169	794,223	219,268	454	143,397	6	10,715	13	8,520
29,673	25,575	126,992	49,599	892	43,970	1,038,896	255,136	438	121,445	5	2,146	23	50,724
36,247	33,797	140,550	22,589	—	57,899	1,270,632	298,609	455	128,984	13	6,300	14	15,484
56,791	38,730	118,419	14,795	18	51,308	1,303,564	323,792	492	180,126	47	46,971	12	7,655

Alle vennootschappen samen.

161,711	223,819	639,512	5,938,205	3,839	993,750	10,074,357	1,485,298	662	1,019,610	12	102,166	66	142,941
216,231	130,587	1,096,704	5,137,380	2,604	641,039	9,411,631	1,083,109	725	697,251	14	94,737	93	909,583
251,255	312,750	1,177,640	2,658,757	113,148	1,403,473	7,621,090	1,880,098	686	495,699	18	60,727	92	412,502
301,582	247,567	2,219,627	11,446,638	41,363	1,523,965	18,047,174	2,087,718	742	542,833	15	49,518	106	1,116,021
198,666	497,638	797,780	490,124	19,516	628,230	4,660,136	1,157,144	792	800,606	12	72,631	77	660,434
387,680	245,873	1,102,350	1,353,952	537,740	2,531,243	7,546,310	3,120,643	937	789,322	35	231,712	81	460,501
865,799	304,485	1,586,838	3,728,639	731,084	4,142,440	15,354,083	4,778,444	827	721,805	47	3,287,211	120	1,701,604
4,112,448	414,217	2,230,874	2,038,608	245,038	3,318,704	17,965,246	4,621,762	850	695,969	60	2,729,245	95	1,012,545
3,446,254	551,494	3,855,820	872,855	545,744	3,605,915	27,916,962	4,823,209	863	1,365,648	227	6,369,417	78	1,000,286

Émissions d'actions des sociétés industrielles et commerciales congolaises. - 1957.

(Milliers de francs.)

RUBRIQUES	Constitutions de sociétés Oprichtingen van vennootschappen						Augmentation de Kapitaals					
	Nombre Aantal	Montant nominal Nominiaal bedrag	Montant libéré sur valeur nominale Gestort bedrag op nominale waarde	Libérations autres qu'en espèces. Stortingen andere dan in geld.		Emissions nettes Netto-uitgiften	Nombre Aantal	Capital ancien Oud kapitaal	Augmentation nominale Nominale verhoging	Montant libéré sur valeur nominale Gestort bedrag op nominale waarde	Libérat. autres Storting. andere	
				Apports en nature Inbreng in natura	Apports de créances Inbreng van schulde- vordering						Apports en nature Inbreng in natura	Apports de créances Inbreng van schulde- ringen
Banques, sociétés financières ..	13	616,180	530,900	493,968	—	36,932	7	332,900	83,520	81,120	54,037	—
Sociétés commerciales	156	261,156	197,635	109,076	590	87,969	38	119,214	131,523	129,073	4,212	2,350
Sociétés industrielles	47	2,424,224	2,268,052	2,190,969	—	77,083	27	1,533,383	904,098	899,128	79,850	7,600
Mines	28	173,120	101,401	54,214	—	47,187	26	504,585	871,480	865,144	253,501	—
Construction, bâtiments	3	1,700	845	—	—	845	4	650,500	613,500	613,500	7,500	—
Sociétés agricoles	20	21,900	20,840	5,385	—	15,455	16	193,800	49,350	48,308	22,040	200
Transports	13	106,860	105,660	102,120	—	3,540	4	177,650	170,000	170,000	—	—
Divers	16	20,020	17,630	7,364	—	10,266	8	583,400	310,100	309,615	—	7,425
Totaux :	296	3,625,160	3,242,963	2,963,096	590	279,277	130	4,095,432	3,133,571	3,115,888	421,140	17,575

Groupement selon l'importance du capital nominal émis ou annulé.

500,000 et moins	128	36,446	33,092	7,369	—	25,723	21	37,464	4,391	4,391	340	550
de 500,001 à 1,000,000 ...	54	46,058	40,901	15,590	—	25,311	15	19,250	13,212	12,637	1,000	—
de 1,000,001 à 5,000,000 ...	85	196,703	178,719	96,692	500	81,527	46	347,700	138,405	125,633	18,050	13,993
de 5,000,001 à 10,000,000 ...	17	135,307	111,527	66,352	90	45,085	14	346,885	100,463	96,127	10,000	3,032
de 10,000,001 à 20,000,000 ...	3	48,592	36,082	27,742	—	8,340	3	173,250	52,750	52,750	20,000	—
de 20,000,001 à 50,000,000 ...	4	190,000	71,868	28,950	—	42,918	15	1,166,383	540,266	540,266	116,996	—
de 50,000,001 à 100,000,000	1	100,000	100,000	100,000	—	—	10	1,104,500	784,504	784,504	254,754	—
Plus de 100,000,000	4	2,872,054	2,670,774	2,620,401	—	50,373	6	900,000	1,499,580	1,499,580	—	—
Totaux :	296	3,625,160	3,242,963	2,963,096	590	279,277	130	4,095,432	3,133,571	3,115,888	421,140	17,575

Répartition des sociétés suivant la nature du droit qui les régit.

Sociétés de droit belge	1	475,000	475,000	474,993	—	—	7	4	1,000	5,500	5,500	1,787	—
Sociétés de droit congolais ...	295	3,150,160	2,767,963	2,488,103	590	279,270	126	4,094,432	3,128,071	3,110,388	419,353	17,575	
Totaux :	296	3,625,160	3,242,963	2,963,096	590	279,277	130	4,095,432	3,133,571	3,115,888	421,140	17,575	

Répartition des sociétés suivant la forme juridique.

Sociétés par actions	24	3,263,679	2,913,157	2,791,476	—	121,681	71	3,962,018	3,037,753	3,024,032	415,077	12,425
Sociétés de personnes à respon- sabilité limitée	272	361,481	329,806	171,620	590	157,596	59	133,414	95,818	91,856	6,063	5,150
Totaux :	296	3,625,160	3,242,963	2,963,096	590	279,277	130	4,095,432	3,133,571	3,115,888	421,140	17,575

N.B. Cooperatives: 5 sociétés constituées au capital minimum de 865,000 F. - 39 Sociétés constituées, capital inconnu. 5 dissolutions. S.P.R.L. 1 constitution; capital inconnu.

Uitgiften van aandelen van de Kongolese industriële- en handelsvennootschappen. - 1957.

(Duizenden frank.)

Capital. verhogingen. qu'en espèces. dan in geld.		Primes d'émission Uitgiftepremieën	Emissions nettes Netto-uitgiften	Total des émissions Montant nominal Totaal der uitgiften Nominaal bedrag	Total des émissions nettes Totaal der netto uitgiften	Dissolutions de sociétés Ontbindingen v. vennootschapp.				Réductions de capital Kapitaals- verminderingen		RUBRIEKEN		
						Liquidations Vereffeningen		Fusions Samen- smeltingen		Nombre Aantal	Montant nomin. Nomin. bedrag		Nombre Aantal	Montant nomin. Nomin. bedrag
						Nombre Aantal	Montant nomin. Nomin. bedrag	Nombre Aantal	Montant nomin. Nomin. bedrag					
23,462	—	150	3,771	699,700	40,703	—	—	2	255,000	1	4,500	Banken, financiële vennootschap- pen.		
75,021	—	950	47,490	392,679	135,459	45	71,562	1	1,300	7	3,371	Handelsvennootschappen.		
461,218	43,858	800	307,402	3,328,322	384,485	16	32,520	2	185,000	4	39,753	Industriële vennootschappen.		
144,656	106,864	—	360,123	1,044,600	407,310	5	22,500	4	295,000	—	—	Mijnen.		
600,000	—	—	6,000	615,200	6,845	5	87,577	1	17,000	4	71,200	Bouwnijverheid.		
11,095	—	—	14,973	71,250	30,428	5	6,400	2	41,000	2	8,000	Landbouwvennootschappen.		
37,728	32,272	—	100,000	276,860	103,540	5	103,146	—	—	2	2,450	Verkeer.		
69,900	—	—	232,290	330,120	242,556	2	7,000	—	—	1	5,000	Verskillende.		
1,423,080	182,994	950	1,072,049	6,758,731	1,351,326	83	330,705	12	794,300	21	134,274	<i>Totalen.</i>		

Groeperingen naargelang hun uitgegeven of weggefallen nominaal kapitaal.

295	—	—	3,206	40,837	28,929	23	7,360	—	—	8	1,281	500,000 en minder.
3,906	—	—	7,731	59,270	33,042	20	17,986	1	1,000	1	700	van 500,001 tot 1,000,000.
25,177	—	150	68,563	335,108	150,090	31	80,779	2	18,300	7	21,943	van 1,000,001 tot 5,000,000.
27,748	2,252	—	53,095	235,770	98,180	5	38,380	—	—	2	12,060	van 5,000,001 tot 10,000,000.
326	—	—	32,424	101,342	40,764	1	12,000	—	—	2	39,250	van 10,000,001 tot 20,000,000.
212,986	65,034	—	145,250	730,266	188,168	2	74,200	3	125,000	—	—	van 20,000,001 tot 50,000,000.
238,653	111,697	800	180,200	884,504	180,200	1	100,000	4	295,000	1	59,040	van 50,000,001 tot 100,000,000.
913,989	4,011	—	581,580	4,371,634	631,953	—	—	2	355,000	—	—	Meer dan 100,000,000.
1,423,080	182,994	950	1,072,049	6,758,731	1,351,326	83	330,705	12	794,300	21	134,274	<i>Totalen.</i>

Indeling van de vennootschappen volgens het recht dat hen beheerst.

1,656	—	—	2,057	480,500	2,064	1	4,625	1	220,000	—	—	Vennootschap. onder Belg. recht.
1,421,424	182,994	950	1,069,992	6,278,231	1,349,262	82	326,080	11	574,300	21	134,274	Vennootschappen onder Kongolees recht.
1,423,080	182,994	950	1,072,049	6,758,731	1,351,326	83	330,705	12	794,300	21	134,274	<i>Totalen.</i>

Indeling der vennootschappen volgens de juridische vorm.

1,412,659	182,994	950	1,001,827	6,301,432	1,123,508	12	217,602	12	794,300	7	116,600	Vennootschappen op aandelen.
10,421	—	—	70,222	457,299	227,818	71	113,103	—	—	14	17,674	Personenvennootschappen met be- perkte aansprakelijkheid.
1,423,080	182,994	950	1,072,049	6,758,731	1,351,326	83	330,705	12	794,300	21	134,274	<i>Totalen.</i>

N.B. Coöperatieven : 5 vennootschappen gesticht met een minimumkapitaal van 365.000 F; 39 vennootschappen gesticht zonder aanduiding van kapitaal; 5 ontbindingen.
P.V.B.A., 1 stichting : onbekend kapitaal.

Emissions d'actions des sociétés industrielles et commerciales congolaises

Aperçu rétrospectif (1000 F.)

ANNÉES — JAREN	Constitutions Oprichtingen						Augmentations Kapitaals			
	Nombre Aantal	Montant nominal Nominiaal bedrag	Montant libéré sur valeur nominale Gestort bedrag op nominale waarde	Libérations autres qu'en espèces Stortingen andere dan in geld		Emissions nettes Netto-uitgiften	Nombre Aantal	Capital ancien Oud kapitaal	Augmentation nominale Nominale verhoging	Montant libéré sur valeur nominale Gestort bedrag op nominale waarde
				Apports en nature Inbreng in natura	Apports de créances Inbreng van schuld- vorderingen					

Sociétés par actions à responsabilité limitée

1949	44	832,717	521,638	398,766	—	122,872	43	612,900	622,025	544,705
1950	42	1,061,662	876,583	592,649	—	283,934	56	1,213,142	1,296,258	1,095,757
1951	75	2,495,925	1,491,963	1,025,092	—	466,871	46	1,475,505	1,625,245	1,363,282
1952	45	616,220	344,434	206,381	2,500	135,553	71	6,303,700	6,062,843	4,992,775
1953	44	587,300	371,390	84,989	—	286,401	65	2,840,097	2,037,418	1,361,885
1954	48	829,910	386,710	178,414	—	208,296	45	1,477,030	1,079,800	987,850
1955	36	478,704	247,149	99,386	936	146,827	70	2,810,068	2,356,637	1,843,387
1956	33	1,165,085	449,886	172,325	110	277,451	66	8,062,055	5,447,196	5,230,152
1957	24	3,263,679	2,913,157	2,791,476	—	121,681	71	3,962,018	3,037,753	3,024,032

Sociétés de personnes à responsabilité limitée

1949	79	189,097	176,233	52,701	—	123,532	5	8,750	6,897	6,897
1950	50	117,922	97,275	52,353	1,352	43,570	15	62,270	41,117	27,477
1951	106	340,253	286,918	146,801	1,864	138,253	16	48,933	47,787	47,787
1952	234	570,590	490,575	251,173	1,091	238,311	39	113,003	119,113	100,563
1953	209	459,434	413,908	166,750	2,216	244,942	38	159,600	128,263	107,684
1954	253	524,381	492,110	259,488	—	232,622	42	126,900	137,610	133,315
1955	278	625,402	542,696	320,409	1,950	220,337	38	108,150	88,714	84,924
1956	242	476,403	429,516	226,928	267	202,321	50	157,496	133,213	131,793
1957	272	361,481	329,806	171,620	590	157,596	59	133,414	95,818	91,856

L'ensemble des sociétés

1949	123	1,021,814	697,871	451,467	—	246,404	48	621,250	628,922	551,602
1950	92	1,179,584	973,858	645,002	1,352	327,504	71	1,275,412	1,337,375	1,123,234
1951	181	2,836,178	1,778,881	1,171,893	1,864	605,124	62	1,524,438	1,673,032	1,411,069
1952	279	1,186,810	835,009	457,554	3,591	373,864	110	6,416,703	6,181,956	5,093,338
1953	253	1,046,734	785,298	251,739	2,216	531,343	103	2,999,697	2,165,681	1,469,569
1954	301	1,354,291	878,820	437,902	—	440,918	87	1,603,930	1,217,410	1,121,165
1955	314	1,104,106	789,845	419,795	2,886	367,164	108	2,918,218	2,445,351	1,928,311
1956	275	1,641,488	879,402	399,253	377	479,772	116	8,219,551	5,580,409	5,361,945
1957	296	3,625,160	3,242,963	2,963,096	590	279,277	130	4,095,432	3,133,571	3,115,888

**Uitgiften van aandelen der Kongolese nijverheids-
en handelsvennootschappen**
Retrospectief overzicht (1000 F.)

de capital verhogingen									Dissolutions de sociétés Ontbindingen van vennootschappen				Réductions de capital Kapitaals- verminderinge		
Libérations autres qu'en espèces Stortingen andere dan in geld				Primes d'émission Uitgiftepremiën	Emissions nettes Netto-uitgiften	Total des émissions Montant nominal Gezamenlijke uitgiften Nominiaal bedrag	Total des émissions nettes Gezamenlijke netto-uitgiften	Liquidations Vereffeningen		Fusions Samensmeltingen		Nombre Aantal	Montant nominal Nominiaal bedrag	Nombre Aantal	Montant nominal Nominiaal bedrag
Apports en nature Inbreng in natura	Apports de créances Inbreng van schulde- vorderingen	Incorporations de réserves Inlijving van reserves	Réévaluation de l'immobilisé Herwaarderin- gen van immo- biliën					Nombre Aantal	Montant nominal Nominiaal bedrag	Nombre Aantal	Montant nominal Nominiaal bedrag				

Kongolese aandelenvennootschappen met beperkte aansprakelijkheid

15,450	2,500	204,215	149,009	1,000	174,531	1,454,742	297,403	17	391,667	—	—	2	860
63,435	10,986	235,477	225,109	53,841	614,591	2,357,920	898,525	12	568,558	2	58,210	2	4,400
3,925	2,000	310,950	248,420	10,666	808,653	4,121,170	1,275,524	11	963,925	—	—	3	37,600
1,268,858	56,500	2,541,024	13,006	46,580	1,159,967	6,679,063	1,295,520	5	88,500	2	470,000	2	19,250
13,000	30,072	99,832	126,274	8,072	1,100,779	2,624,718	1,387,180	5	15,150	—	—	5	40,430
99,478	112,000	121,547	34,537	9,000	629,288	1,909,710	837,584	3	7,050	2	37,500	6	69,008
188,675	61,000	666,107	66,173	31,965	893,397	2,835,341	1,040,224	7	105,597	1	18,000	3	33,700
228,443	101,000	3,850,369	260,885	14,565	804,020	6,612,281	1,081,471	5	131,000	2	180,000	11	283,300
415,077	12,425	1,412,659	182,994	950	1,001,827	6,301,432	1,123,508	12	217,602	12	794,300	7	116,600

Kongolese personenvennootschappen met beperkte aansprakelijkheid

—	—	—	—	—	6,897	195,994	130,429	8	9,537	—	—	1	465
1,182	—	1,260	—	—	25,035	159,039	68,605	16	52,545	—	—	—	—
1,655	—	4,097	95	—	41,940	388,040	180,193	24	34,365	1	655	3	2,200
12,109	7,184	16,260	—	—	69,010	689,703	307,321	29	33,304	—	—	2	6,300
34,269	1,010	1,000	—	—	71,405	587,697	316,347	35	82,230	1	1,450	8	10,650
28,389	28,465	2,500	24,000	—	49,961	661,991	282,583	55	203,475	—	—	19	39,416
14,550	3,000	4,428	—	—	62,946	714,116	283,283	54	96,598	3	7,500	4	3,800
33,797	4,100	35,043	—	—	58,853	609,616	261,174	74	194,062	4	17,500	10	19,308
6,063	5,150	10,421	—	—	70,222	457,299	227,818	71	113,103	—	—	14	17,674

Alle vennootschappen samen

15,450	2,500	204,215	149,009	1,000	181,428	1,650,736	427,832	25	401,204	—	—	3	1,325
64,617	10,986	236,737	225,109	53,841	639,626	2,516,959	967,130	28	621,103	2	58,210	2	4,400
5,580	2,000	315,047	248,515	10,666	850,593	4,509,210	1,455,717	35	998,290	1	655	6	39,800
1,280,967	63,684	2,557,284	13,006	46,580	1,224,977	7,368,766	1,598,841	34	121,804	2	470,000	4	25,550
47,269	31,082	100,832	126,274	8,072	1,172,184	3,212,415	1,703,527	40	97,380	1	1,450	13	51,088
127,867	140,465	124,047	58,537	9,000	679,249	2,571,701	1,120,167	58	210,525	2	37,500	25	108,416
203,225	64,000	670,535	66,173	31,965	956,343	3,549,457	1,323,507	61	202,195	4	25,500	7	37,500
262,240	105,100	3,885,412	260,885	14,565	862,873	7,221,897	1,342,645	79	325,062	6	197,500	21	302,500
421,140	17,575	1,423,080	182,994	950	1,072,049	6,758,731	1,351,326	83	330,705	12	794,300	21	134,274

Emissions d'obligations et de bons de caisse des sociétés industrielles et commerciales belges et congolaises - 1956 - (1000 F).

(Chiffres rectifiés)

RUBRIQUES	Emissions non continues. - Niet doorlopende						
	Nouvelles émissions y compris les emprunts de conversion		Reliquats d'émissions antérieures		Emprunts de conversion		Amortis- sements
	Nieuwe uitgften conversieleningen inbegrepen		Overschot voorgaande uitgften		Conversieleningen		Montant nominal
	N. A.	Montant nominal Nominaal bedrag	N. A.	Montant nominal Nominaal bedrag	N. A.	Montant nominal Nominaal bedrag	Amortisaties Nominaal bedrag
Sociétés exploitant en Belgique. -							
Banques	—	—	—	—	—	—	—
Assurances	—	—	—	—	—	—	—
Opérations financières et immobilières	26	192,540	9	15,485	—	—	163,494
Commerce de détail	8	152,560	1	80	—	—	14,291
Commerce de gros et extérieur	11	22,602	5	1,760	—	—	26,404
Fabrications métalliques	23	484,189	7	20,598	1	275,000	229,340
Métallurgie du fer	—	—	—	—	—	—	92,698
Métaux non ferreux	1	8,900	—	—	—	—	1,805
Industrie textile	5	27,330	1	50	—	—	77,675
Industrie alimentaire	6	42,050	5	6,285	—	—	88,863
Industrie du bois	1	10,000	—	—	—	—	5,654
Industrie chimique	5	130,872	—	—	—	—	100,637
Industrie du verre	1	5,000	—	—	—	—	2,141
Electricité	6	295,000	2	29,700	(2)	60,000	325,254
Gaz	1	90,000	—	—	—	—	88,534
Industrie du cuir	1	4,000	—	—	—	—	9,850
Papier et industries graphiques	3	58,000	2	685	—	—	21,177
Transports	4	116,000	—	—	—	—	44,397
Tourisme	—	—	1	360	—	—	1,618
Intermédiaires	3	7,500	2	2,920	—	—	1,267
Déchets et matières de récupération	—	—	—	—	—	—	900
Construction	5	114,165	—	—	—	—	6,609
Charbons	—	—	—	—	—	—	42,986
Industrie de la terre cuite	—	—	1	893	—	—	6,307
Ciments et industries connexes	6	230,000	1	135	1	40,000	41,530
Carrières	—	—	1	120	—	—	845
Industrie de la chaux	1	2,166	—	—	—	—	—
Industrie céramique	—	—	—	—	—	—	500
Editions, librairies, presse	—	—	—	—	—	—	1,017
Artisanat	2	775	2	700	—	—	887
Agricult., horticult., pêche, élevage	—	—	—	—	—	—	200
Divers (non dénommés)	2	1,800	1	150	—	—	6,810
Total	121	1,995,449	41	79,921	2	375,000	1,403,690
Sociétés congolaises. -							
Banques, sociétés financières	1	11,000	—	—	—	—	814
Sociétés commerciales	1	10,500	—	—	—	—	50
Sociétés industrielles	2	225,000	—	—	—	—	28,432
Sociétés agricoles	1	20,000	—	—	—	—	11,720
Mines	1	15,000	—	—	—	—	9,442
Transports	1	60,000	—	—	—	—	59,870
Total	7	341,500	—	—	—	—	110,328
Sociétés exploitant à l'étranger. -							
Chemins de fer	—	—	—	—	—	—	56
Divers	2	25,000	—	—	1	20,000	5,239
Total	2	25,000	—	—	1	20,000	5,295
Total général	130	2,361,949	41	79,921	3	395,000	1,519,313

(1) Tous les emprunts sous forme d'obligations et de bons de caisse émis par la S.N.C.I. sont repris ci-dessous, y compris les émissions non continues.

(2) Partie d'emprunt.

N. B. Une société étrangère a émis en Belgique un emprunt obligataire d'un montant de 150.000.000 F.

Emissies van obligaties en kasbons der Belgische en Kongolese nijverheids - en handelsvennootschappen - 1956 - (1000 F).

(Verbeterde cijfers)

uitgiften	Emissions continues (1) - Doorlopende uitgiften (1)				RUBRIEKEN
Emissions nettes	Emissions	Amortissements	Emissions nettes	Total des émissions nettes	
Montant nominal				Montant nominal	
Netto-uitgiften	Uitgiften	Amortisaties	Netto-uitgiften	Totaal der netto-uitgiften	
Nominaal bedrag				Nominaal bedrag	

Vennootschappen met bedrijvigheid in België.

—	1,081,477	762,331	319,146	319,146	Banken.
—	112,420	45,726	66,694	66,694	Verzekeringen.
44,531	6,649,223	3,734,326	2,914,897	2,959,428	Financiële en immobilaire verrichtingen.
138,349	—	—	—	138,349	Kleinhandel.
2,042	—	—	—	2,042	Groot- en buitenlandse handel.
447	—	—	—	447	Metaalverwerkende nijverheid.
92,698	75	—	75	92,623	IJzer- en staalvoortbrengende nijverheid.
7,095	—	—	—	7,095	Non-ferrometaalnijverheid.
50,295	—	—	—	50,295	Textielnijverheid.
40,528	—	—	—	40,528	Voedingsnijverheid.
4,346	—	—	—	4,346	Houtnijverheid.
30,235	—	—	—	30,235	Scheikundige nijverheid.
2,859	—	—	—	2,859	Glasnijverheid.
60,554	—	—	—	60,554	Electriciteit.
1,466	—	—	—	1,466	Gas.
5,850	—	—	—	5,850	Ledernijverheid.
37,508	—	—	—	37,508	Papier en grafische bedrijven.
71,603	—	—	—	71,603	Vervoer.
1,258	—	—	—	1,258	Toerisme
9,153	—	—	—	9,153	Tussenpersonen.
900	—	—	—	900	Oude- en afvalgoederen.
107,556	—	—	—	107,556	Bouwbedrijf.
42,986	—	—	—	42,986	Kolennijverheid.
5,414	—	—	—	5,414	Kleinnijverheid.
148,605	—	—	—	148,605	Cement- en aanverwante nijverheid.
725	—	—	—	725	Groeven.
2,166	—	—	—	2,166	Kalknijverheid.
500	—	—	—	500	Keramische nijverheid.
1,017	—	—	—	1,017	Uitgeverij, boekhandel, pers.
588	—	—	—	588	Ambachtswezen.
200	—	—	—	200	Landbouw, tuinbouw, visserij, veeteelt,
4,860	—	—	—	4,860	Diversen (niet genoemd).
296,680	7,843,195	4,542,383	3,300,812	3,597,492	<i>Totaal.</i>

Kongolese Vennootschappen.

10,186	10,000	4,725	5,275	15,461	Banken, financiële vennootschappen.
10,450	400	—	400	10,850	Handelsvennootschappen.
196,568	—	—	—	196,568	Industriële vennootschappen.
8,280	—	—	—	8,280	Landbouwvennootschappen.
5,558	—	—	—	5,558	Mijnbouw.
130	—	—	—	130	Transportbedrijf.
231,172	10,400	4,725	5,675	236,847	<i>Totaal.</i>

Vennootschappen met bedrijvigheid in het buitenland.

56	—	—	—	56	Spoorwegen.
239	—	—	—	239	Diversen.
295	—	—	—	295	<i>Totaal.</i>
527,557	7,853,595	4,547,108	3,306,487	3,834,044	<i>Algemeen totaal.</i>

(1) Alle leningen onder de vorm van obligaties en kasbons uitgegeven door de N.M.K.N. ook de niet doorlopende, zijn hieronder opgenomen.

(2) Gedeelte van de lening.

N. B. Een buitenlandse vennootschap heeft een obligatielening uitgegeven in België voor een bedrag van 150.000.000 F.

Emissions d'obligations et de bons de caisse des sociétés industrielles et commerciales belges et congolaises - 1957 (1000 F.).

(Chiffres provisoires)

RUBRIQUES	Emissions non continues. - Niet doorlopende uitgiffen						
	Nouvelles émissions y compris les emprunts de conversion		Reliquats d'émissions antérieures		Emprunts de conversion		Amortis- sements
	Nieuwe uitgiffen conversielingen inbegrepen		Overschot voorgaande uitgiffen		Conversielingen		Montant nominal
	N.	Montant nominal Nominaal bedrag	N.	Montant nominal Nominaal bedrag	N.	Montant nominal Nominaal bedrag	Amortisaties Nominaal bedrag
A.		A.		A.			
Sociétés exploitant en Belgique. -							
Banques	—	—	—	—	—	—	—
Assurances	—	—	—	—	—	—	—
Opérations financières et immobilières	15	135,400	9	29,338	—	—	118,867
Commerce de détail	2	31,500	3	23,230	—	—	36,305
Commerce de gros et extérieur	6	80,450	3	4,000	—	—	28,441
Fabrications métalliques	21	258,822	8	16,901	—	—	509,894
Métallurgie du fer	3	280,000	—	—	—	—	169,446
Métaux non ferreux	—	—	—	—	—	—	1,887
Industrie textile	4	11,680	2	890	—	—	19,345
Industrie alimentaire	10	107,700	1	675	—	—	34,111
Industrie du bois	1	600	—	—	—	—	263
Industrie chimique	5	230,000	—	—	—	—	88,035
Industrie du verre	—	—	—	—	—	—	2,194
Electricité	9	1,320,505	1	14,775	—	—	261,021
Gaz	2	98,500	—	—	—	—	11,958
Industrie du cuir	—	—	—	—	—	—	11,050
Papier et industries graphiques	1	1,000	1	40	—	—	17,354
Transports	4	430,000	—	—	—	—	14,224
Tourisme	—	—	—	—	—	—	714
Intermédiaires	1	400	1	750	—	—	570
Construction	3	47,000	1	445	—	—	7,868
Charbons	1	75,000	—	—	—	—	61,079
Industrie de la terre cuite	—	—	—	—	—	—	1,127
Ciments et industries connexes	3	79,000	—	—	—	—	5,680
Carrières	2	2,420	—	—	—	—	1,125
Industrie du tabac	—	—	—	—	—	—	3,900
Edition, Librairie, Presse	—	—	—	—	—	—	2,500
Films, théâtre, attractions	—	—	—	—	—	—	100
Artisanat	1	1,000	—	—	—	—	532
Agriculture, hortic.-pêche-élevage	—	—	—	—	—	—	20
Divers (non dénommés)	—	—	2	141	—	—	1,646
Total	94	3,190,977	32	91,185	—	—	1,411,256
Sociétés congolaises. -							
Banques, sociétés financières	—	—	—	—	—	—	7,863
Sociétés commerciales	—	—	—	—	—	—	250
Sociétés industrielles	2	37,000	2	200,000	—	—	38,250
Sociétés agricoles	—	—	—	—	—	—	9,710
Mines	—	—	—	—	—	—	19,819
Transports	2	75,000	—	—	—	—	82,004
Total	4	112,000	2	200,000	—	—	157,896
Sociétés exploitant à l'étranger. -							
Chemins de fer	—	—	—	—	—	—	60
Divers	—	—	—	—	—	—	12,235
Total	—	—	—	—	—	—	12,295
Total général	99	3,302,977	34	291,185	—	—	1,581,447

(1) Tous les emprunts sous forme d'obligations et de bons de caisse émis par la S.N.C.I. sont repris ci-dessous, y compris les émissions non continues.

N. B. — Une société belge exploitant à l'étranger y a émis un emprunt obligataire de 25.000.000 dollars.

Suite aux modifications apportées en 1957 dans la rubrique « activité » d'un certain nombre de sociétés et aux nombreuses fusions de sociétés enregistrées durant ces dernières années, les données de plusieurs rubriques ne sont pas comparables dans le temps.

Emissies van obligaties en kasbons der Belgische en Kongolese nijverheids- en handelsvennootschappen - 1957 (1000 F.).

(Voorlopige cijfers)

Emissions continues (1) - Doorlopende uitgiften (1)					RUBRIEKEN
Emissions nettes	Emissions	Amortissements	Emissions nettes	Total des émissions nettes	
Montant nominal				Montant nominal	
Netto-uitgiften	Uitgiften	Amortisaties	Netto-uitgiften	Totaal der netto-uitgiften	
Nominaal bedrag				Nominaal bedrag	

Vennootschappen met bedrijvigheid in België.

—	2,191,802	1,402,652	789,150	789,150	Banken.
—	167,887	103,176	64,711	64,711	Verzekeringen.
45,871	8,268,054	5,243,381	3,024,673	3,070,544	Financiële en immobiliere verrichtingen.
18,425	—	—	—	18,425	Kleinhandel.
56,009	—	—	—	56,009	Groot- en buitenlandse handel.
— 234,171	—	—	—	— 234,171	Metaalverwerkende nijverheid.
110,554	375	—	375	110,929	IJzer- en staalvoortbrengende nijverheid
— 1,887	—	—	—	— 1,887	Non-ferrometaalnijverheid.
— 6,775	—	—	—	— 6,775	Textielnijverheid.
74,264	—	—	—	74,264	Voedingsnijverheid.
337	—	—	—	337	Houtnijverheid.
141,965	—	—	—	141,965	Scheikundige nijverheid.
— 2,194	—	—	—	— 2,194	Glasnijverheid.
1,074,259	—	—	—	1,074,259	Electriciteit.
86,542	—	—	—	86,542	Gas.
— 11,050	—	—	—	— 11,050	Ledernijverheid.
— 16,314	—	—	—	— 16,314	Papierenijverheid en grafische bedrijven.
415,776	—	—	—	415,776	Vervoer.
— 714	—	—	—	— 714	Toerisme.
580	—	—	—	580	Tussenpersonen.
39,577	—	—	—	39,577	Bouwbedrijf.
13,921	—	—	—	13,921	Kolennijverheid.
— 1,127	—	—	—	— 1,127	Kleinnijverheid.
73,320	—	—	—	73,320	Cement- en aanverwante nijverheid.
1,295	—	—	—	1,295	Groeven.
3,900	—	—	—	3,900	Tabaksnijverheid.
— 2,500	—	—	—	— 2,500	Uitgeverij - Boekhandel - Pers.
— 100	—	—	—	— 100	Films en schouwburgen
468	—	—	—	468	Ambachtswezen.
— 20	—	—	—	— 20	Landbouw, tuinbouw, visserij, veeteelt.
— 1,505	—	—	—	— 1,505	Diversen (niet genoemd).
1,870,906	10,628,118	6,749,209	3,878,909	5,749,815	<i>Totaal.</i>

Kongolese Vennootschappen.

— 7,863	—	20	— 20	— 7,883	Banken, financiële vennootschappen.
— 250	—	—	—	— 250	Handelsvennootschappen.
198,750	—	—	—	198,750	Industriële vennootschappen.
— 9,710	—	—	—	— 9,710	Landbouwvennootschappen.
— 19,819	—	—	—	— 19,819	Mijnbouw.
— 7,004	—	—	—	— 7,004	Transportbedrijf.
154,104	—	20	— 20	154,084	<i>Totaal.</i>

Vennootschappen met bedrijvigheid in het buitenland.

— 60	—	—	—	— 60	Spoorwegen.
— 12,235	—	—	—	— 12,235	Diversen.
— 12,295	—	—	—	— 12,295	<i>Totaal.</i>
2,012,715	10,628,118	6,749,229	3,878,889	5,891,604	<i>Algemeen totaal.</i>

(1) Alle leningen onder de vorm van obligaties en kasbons, uitgegeven door de N.M.K.N., ook de niet doorlopende, zijn hieronder opgenomen.
 N. B. — Een Belgische vennootschap exploiterende in het buitenland heeft een obligatielening uitgegeven voor een bedrag van 25.000.000 dollar.
 Ingevolge de wijzigingen in 1957 aangebracht in de rubriek « bedrijvigheid » van een zeker aantal vennootschappen en de talrijke samensmeltingen tijdens de laatste jaren, zijn de gegevens van meerdere rubrieken niet vergelijkbaar van het ene jaar tot het andere.

Rendement des sociétés par actions belges et congolaises en 1957 (1.000 F.). ⁽¹⁾

RUBRIQUES	Nombre de sociétés Aantal vennootschappen			Capital versé Gestort kapitaal			Réserves Reserven			
	recen- sées ge- teld	en bé- néfice met winst	en perte met verlies	Total Totaal	Sociétés en Vennootschappen met		Total Totaal	Sociétés en Vennootschappen met		
					bénéfice winst	perte verlies		bénéfice winst	perte verlies	
A. Sociétés ayant leur principale exploitation en Belgique.										
Banques	49	49	—	3,806,160	3,806,160	—	4,003,787	4,003,787	—	—
Assurances	132	120	12	1,270,721	1,230,824	39,897	1,162,124	1,159,725	2,399	—
Opérations financières et immobilières	1,431	1,141	290	14,905,568	13,803,369	1,102,199	11,628,801	11,168,680	460,121	—
Commerce de détail	534	427	107	1,989,740	1,931,006	58,734	1,024,406	1,012,283	12,123	—
dont : Alimentation	57	47	10	21,360	19,185	2,175	21,692	20,240	1,452	—
Grands magasins	20	20	—	1,444,700	1,444,700	—	621,801	621,801	—	—
Commerce de gros et commerce extérieur	2,696	2,087	609	4,905,350	4,045,231	860,119	3,908,579	3,658,118	250,461	—
dont : Alimentation	386	298	98	948,752	754,535	194,217	594,787	581,550	13,237	—
Industrie des fabrications métalliques	1,250	976	274	12,203,884	10,561,392	1,642,492	8,953,661	8,110,645	843,016	—
Métallurgie du fer	100	85	15	10,861,723	10,820,967	40,756	10,774,004	10,748,959	25,045	—
Industrie des métaux non ferreux	77	57	20	3,707,985	3,592,050	115,935	3,794,903	3,776,595	18,308	—
Industrie textile	1,094	793	301	10,894,495	9,145,392	1,749,103	9,159,980	7,886,365	1,273,615	—
dont : Coton	262	187	75	3,831,804	3,311,150	520,654	3,282,910	2,817,224	465,686	—
Laine	178	125	53	2,697,352	2,194,156	503,196	1,878,612	1,528,875	349,737	—
Lin	65	42	23	874,017	712,267	161,750	1,020,764	864,773	155,991	—
Fibres ligneuses	52	38	14	634,874	541,112	93,762	621,286	559,359	61,927	—
Matières textiles artificielles et soie	32	24	8	957,163	888,783	68,380	721,300	661,110	60,190	—
Vêtements et confection	272	203	69	666,594	562,860	103,734	403,540	384,725	18,815	—
Achèvement	71	55	16	600,532	424,657	175,875	665,663	568,496	97,167	—
Bonneterie	136	104	32	551,401	447,519	103,882	510,870	451,147	59,723	—
Déchets textiles, chiffons et ouates	26	15	11	80,758	62,888	17,870	55,035	50,656	4,379	—
Industrie alimentaire	730	552	178	7,906,517	6,887,021	1,019,496	4,577,455	4,041,851	535,604	—
dont : Brasseries	173	133	40	2,349,884	2,167,650	182,232	185,720	1,767,900	89,304	—
Industrie du sucre	38	35	3	1,549,505	1,519,290	30,215	387,684	353,356	34,328	—
Préparation du lait	34	28	6	208,580	203,480	5,100	151,153	148,377	2,776	—
Meuneries	48	29	19	827,427	469,647	357,780	503,501	348,678	154,823	—
Industrie du bois	338	264	74	908,259	757,788	150,471	560,833	517,508	43,325	—
dont : Scieries et industries connexes	49	41	8	114,848	93,175	21,673	92,604	95,809	3,205	—
Meubles et industries connexes	128	98	30	369,727	315,157	54,570	143,131	130,938	12,193	—
Industrie chimique	552	420	132	11,284,766	10,661,436	623,330	6,086,608	5,918,112	168,496	—
dont : Industrie chimique minérale	34	28	6	1,812,105	1,784,505	27,600	554,529	545,247	9,282	—
Industr. de l'azote et industr. conn.	9	7	2	1,590,625	1,510,625	80,000	823,362	766,148	57,214	—
Distillations et industr. chim. org.	33	25	8	515,930	497,830	18,100	140,605	120,195	20,410	—
Industrie du pétrole	12	12	—	2,419,500	2,419,500	—	896,957	896,957	—	—
Matières grasses	47	36	11	1,178,546	1,102,826	75,720	1,399,629	1,408,539	8,910	—
Pigments, colorants et vernis	77	55	22	496,461	342,211	154,250	196,977	170,913	26,064	—
Produits pharmaceutiques	147	110	37	337,199	253,024	84,175	322,653	311,271	11,382	—
Industrie allumettière	3	2	1	462,666	457,666	5,000	62,986	64,711	1,725	—
Industrie verrière	63	48	15	1,472,762	1,380,287	92,475	1,286,696	1,175,979	110,717	—
Electricité (4)	47	47	—	16,783,829	16,783,829	—	2,454,201	2,454,201	—	—
Gaz	18	18	—	1,649,200	1,649,200	—	924,603	924,603	—	—
Eau	3	3	—	12,300	12,300	—	1,201	1,201	—	—
Industrie du cuir	160	99	61	677,910	293,080	384,830	462,566	293,697	168,869	—
dont : Production du cuir	34	13	21	264,905	77,400	187,505	154,968	76,712	78,256	—
Industrie de la chaussure	68	52	16	149,920	107,445	42,475	111,955	97,902	14,053	—
Industrie du papier et industrie graphique	311	253	58	2,597,624	2,478,045	119,579	2,068,325	2,037,737	30,588	—
dont : Industrie graphique	194	154	41	525,145	445,041	80,104	453,638	418,683	34,955	—
Transport	566	459	107	4,538,343	4,207,367	330,976	3,971,179	3,958,950	12,229	—
dont : Ports, navigat. maritime et expéd.	329	283	46	2,220,232	2,083,667	136,565	2,532,604	2,509,965	22,639	—
Navigation intérieure	53	40	13	296,128	244,658	51,470	88,380	75,521	12,859	—
Transport routier	107	80	27	204,708	162,083	42,625	99,433	98,380	1,053	—
Transport par rail	19	15	4	1,208,704	1,150,188	58,516	971,244	988,984	27,740	—
Tourisme	304	189	115	466,121	346,587	119,534	427,379	365,176	62,203	—
dont : Hôtellerie	234	143	91	400,922	309,720	91,202	370,288	312,215	58,073	—
Intermédiaires	508	382	126	307,290	251,478	55,812	233,836	231,286	2,550	—
Déchets et matières de récupération	55	38	17	111,390	94,642	16,748	129,838	121,448	8,390	—
Industrie de la construction	499	382	117	2,731,016	2,361,421	369,595	1,363,369	1,309,958	53,411	—
Industrie du charbon	54	39	15	8,616,139	7,723,375	892,764	4,335,312	3,478,629	856,683	—
Industrie des prod. en terre cuite communs	93	76	17	728,853	676,495	52,358	521,255	474,466	46,789	—
Cimenteries et industries connexes	119	85	34	2,843,590	2,681,882	161,708	1,507,008	1,471,834	35,174	—
Carrières	124	93	31	869,560	802,224	67,336	468,288	424,566	43,722	—

(1) Les chiffres repris dans cette statistique se rapportent aux exercices dont les dividendes ont été payés en 1957. Ces exercices se répartissent donc sur les années 1956 et 1957. — (2) Un certain nombre d'entreprises détenant des participations dans d'autres entreprises exerçant leur activité dans le même secteur ou dans des secteurs différents, une partie des dividendes repris sous cette rubrique est comptée deux ou même plusieurs fois. — (3) Montant rectifié pour des emprunts existant déjà en 1956, mais non compris dans la statistique. — (4) La rubrique « Electricité » comprend les entreprises privées de production, de coordination de la production et de distribution d'énergie électrique.

N. B. — Suite aux modifications apportées en 1957 dans la rubrique « activité » d'un certain nombre de sociétés et aux nombreuses fusions de sociétés enregistrées durant ces dernières années, les données de plusieurs rubriques ne sont pas comparables dans le temps. On a groupé en une sous-rubrique « Industrie du pétrole » dépendant de la rubrique « Industrie chimique » les sociétés traitant du pétrole et de ses dérivés. Dans les statistiques antérieures à 1957, ces sociétés étaient disséminées dans les rubriques « Commerce de gros, de détail, et industries chimiques ».

Rendement der Belgische en Kongolese vennootschappen op aandelen in 1957 (1.000 F.)⁽¹⁾

Résultat net de l'année comptable Netto-resultaat van het boekjaar		Dividendes bruts mis en paiement (2) Uitgekeerde bruto dividenden			Emprunts obligataires (3) Obligatieleningen		Tantièmes payés Betaalde tantièmes	RUBRIEKEN
					Dette obligataire en vie au Uitst. obligatieschuld op			
bénéfice	perte	Total	Vennootschap. met		31-12-1956	31-12-1957		
winst	verlies	Totaal	bénéfice	perte				
		winst		verlies				

A. Vennootschappen wier voornaamste bedrijvigheid in België uitgeoefend wordt.

1,135,191	—	573,263	573,263	—	3,972,194	4,761,344	163,454	42,535	Bankwezen.
551,156	1,774	315,390	315,390	—	701,288	765,999	31,696	51,125	Verzekeringswezen.
2,713,506	169,351	1,903,001	1,866,710	36,291	24,576,279	27,646,823	1,090,142	128,935	Financiële en immobiliare verrichtingen.
385,027	15,720	187,339	187,339	—	604,111	622,536	33,698	41,479	Kleinhandel.
6,194	3,118	327	327	—	400	375	28	573	waarvan : Voeding.
256,030	—	150,338	150,338	—	547,771	570,575	30,209	30,267	Grootwarenhuizen.
1,149,759	176,202	221,287	220,537	750	363,272	419,281	22,178	70,837	Groothandel en buitenlandse handel.
154,382	23,227	20,806	20,806	—	109,518	94,526	4,766	8,898	waarvan : Voeding.
2,480,418	448,380	1,255,184	1,255,155	29	2,004,557	1,770,386	100,384	112,742	Metaalverwerkende nijverheid.
2,734,090	17,408	1,444,850	1,444,850	—	2,157,815	2,268,744	115,828	94,155	IJzer- en staalvoortbrengende nijverheid.
985,040	12,260	539,905	539,905	—	52,274	50,387	2,559	54,547	Non-ferrometaalnijverheid.
1,155,664	242,384	348,273	347,837	436	510,408	503,633	27,048	67,441	Textielnijverheid.
387,037	55,271	125,617	125,617	—	178,733	174,503	7,985	20,272	waarvan : Katoen.
330,785	104,621	99,025	99,025	—	124,398	124,609	7,424	17,047	Wol.
66,144	21,813	31,266	31,266	—	39,000	38,200	2,904	6,282	Vlas.
56,209	8,958	11,916	11,916	—	3,400	3,400	191	1,688	Bastvezels.
36,685	3,245	8,537	8,537	—	63,586	59,385	3,103	1,197	Kunstm. textielstoffen en zijde.
103,402	15,253	27,073	27,073	—	47,350	49,950	3,056	9,577	Kleding en confectie.
86,740	14,693	26,906	26,906	—	28,646	28,586	1,495	5,122	Textielveredeling.
82,870	16,873	16,095	15,917	178	24,045	23,750	1,616	5,934	Breigoederen.
5,792	1,657	1,838	1,580	258	1,250	1,250	84	322	Textielafval, lompen en watten.
1,013,570	90,744	516,328	515,512	816	789,479	863,743	48,492	58,914	Voedingsnijverheid.
311,217	13,898	176,457	176,457	—	287,660	366,752	18,587	22,019	waarvan : Brouwerijen.
95,356	1,273	57,520	57,304	216	258,714	252,356	15,548	7,554	Suikernijverheid.
57,886	153	25,981	25,981	—	35,221	34,221	2,255	2,327	Melkbereiding.
52,557	33,856	14,560	14,560	—	20,800	20,800	1,351	3,948	Maalderijen.
123,620	18,475	28,042	28,042	—	70,024	70,361	4,420	6,237	Houtnijverheid.
14,693	1,696	1,492	1,492	—	16,000	16,600	1,162	1,258	waarvan : Zagerijen en aanverw. nijverh.
33,807	7,742	3,712	3,712	—	25,809	25,709	1,581	2,091	Meubelen en aanverw. nijverh.
1,729,472	199,855	809,644	808,073	1,571	1,037,688	1,179,653	55,359	57,377	Scheikundige nijverheid.
123,397	944	74,085	74,085	—	308,781	277,080	14,622	9,039	waarvan : Minerale scheikundige nijverh.
92,136	143,018	84,375	84,375	—	269,183	249,531	13,456	7,210	Stikstof en aanverw. nijverheid.
55,241	1,478	25,411	24,840	571	2,550	32,550	561	3,436	Distillat. en org. scheik. nijverh.
356,509	—	101,380	101,380	—	5,000	150,000	350	2,037	Petroleumnijverheid.
346,177	21,979	242,553	242,553	—	7,762	7,578	349	454	Vetstoffen.
50,699	15,349	15,584	15,584	—	12,000	10,000	478	3,386	Pigmenten, kleuren, vernis.
72,524	6,451	21,196	20,196	1,000	47,514	44,352	3,349	2,058	Pharmaceutische produkten.
43,639	631	28,554	25,554	—	—	—	—	360	Lucifernijverheid.
294,559	7,332	204,752	204,752	—	193,176	190,982	11,337	11,993	Glasnijverheid.
1,580,705	—	1,364,599	1,364,599	—	4,433,833	5,508,092	247,687	79,095	Electriciteit. (4)
232,598	—	147,654	147,654	—	325,076	411,618	22,042	8,169	Gas.
1,291	—	543	543	—	—	—	—	97	Water.
37,503	45,451	4,102	2,430	1,672	63,260	52,210	3,478	2,603	Ledernijverheid.
4,104	18,409	2,169	883	1,286	4,200	4,200	88	702	waarvan : Ledervoortbrengende nijverh.
18,783	6,291	86	86	—	15,500	13,000	1,007	1,094	Schoennijverheid.
419,272	10,666	158,090	158,090	—	412,400	396,086	26,144	30,618	Papiernijverheid en grafische bedrijven.
94,791	7,893	21,156	21,156	—	21,719	22,719	1,357	6,776	waarvan : Grafische bedrijven.
800,707	51,271	445,222	444,710	512	741,778	1,157,554	37,835	46,427	Verkeer.
469,050	28,600	258,771	258,571	200	121,259	131,115	6,551	36,515	waarvan : Havens, zeevaart en expeditie.
21,647	1,612	10,044	10,044	—	7,150	7,150	112	351	Binnenvaart.
35,465	6,381	12,648	12,588	60	1,632	1,632	75	2,771	Baanverkeer.
128,866	5,960	102,621	102,369	252	128,444	185,734	6,424	3,082	Spoorverkeer.
60,125	31,951	21,964	21,945	19	23,127	22,413	1,332	2,770	Toerisme.
46,055	27,576	18,915	18,896	19	23,127	22,413	1,332	1,547	waarvan : Hotelwezen.
94,291	18,660	22,123	20,352	1,771	50,500	51,080	2,532	7,625	Tussenpersonen.
32,296	5,425	3,681	3,681	—	11,195	11,195	813	5,037	Oude en afvalgoederen.
466,320	51,056	166,667	164,667	2,000	307,278	346,855	18,379	38,317	Bouwbedrijf.
1,356,263	185,685	1,007,413	1,007,413	—	972,491	986,412	53,597	96,947	Kolennijverheid.
97,651	6,039	42,599	42,206	393	36,017	34,890	2,338	6,609	Kleinijverheid.
551,137	24,043	283,987	281,801	2,186	518,690	592,010	28,954	30,807	Cement- en aanverwante nijverheid.
150,128	8,352	101,593	101,593	—	9,685	10,980	567	14,807	Groeven.

(1) De cijfers in deze statistiek opgenomen, hebben betrekking op de boekjaren waarvan de dividenden betaalbaar werden gesteld in 1957. Deze boekjaren lopen dus over de jaren 1956 en 1957. — (2) Daar een zeker aantal ondernemingen deelnemingen bezitten in andere ondernemingen die hun activiteit uitoefenen in dezelfde sector of in andere sectoren, is een deel der dividenden, die onder deze rubriek opgenomen zijn, twee- of zelfs meermaals geteld. — (3) Bedrag gerechtigd voor leningen die in 1956 reeds bestonden, maar niet in de statistiek opgenomen werden. — (4) De rubriek » Electriciteit » bevat de private ondernemingen die zichtleggen op de productie, de coordinatie van de productie en de verdeling van electriciteit.

N. B. — Ingevolge de wijzigingen in 1957 aangebracht in de rubriek « bedrijvigheid » van een zeker aantal vennootschappen en de talrijke samensmeltingen tijdens de laatste jaren, zijn de gegevens van meerdere rubrieken niet vergelijkbaar van het ene jaar tot het andere. De vennootschappen die petroleum en haar derivaten bewerken werden in een onder-rubriek « Petroleumnijverheid » afhangende van de rubriek « Scheikundige nijverheid ». In de statistieken vóór 1957, worden deze vennootschappen verspreid in de rubrieken « Groot- en kleinhandel » en « Scheikundige nijverheid ».

Rendement des sociétés par actions belges et congolaises en 1957 (1.000 F.).

RUBRIQUES	Nombre de sociétés Aantal vennootschappen			Capital versé Gestort kapitaal			Réserves Reserven		
	recen- sées ge- teld	en bé- néfice met winst	en perte met verlies	Total Totaal	Sociétés en Vennootschappen met		Total Totaal	Sociétés en Vennootschappen met	
					bénéfice winst	perte verlies		bénéfice winst	perte verlies
Industrie de la chaux	40	27	13	328,916	299,125	29,791	202,647	193,136	9,511
Industrie céramique	48	39	9	523,597	396,897	126,700	340,094	302,971	37,123
Industrie du tabac	34	29	5	1,000,571	983,850	16,721	243,116	235,711	7,405
Industrie du diamant	27	24	3	21,130	18,180	2,950	28,751	29,184	— 433
Edition, librairie, presse	177	128	49	361,966	305,474	56,492	245,324	243,905	1,419
Film, théâtres	206	133	73	203,934	145,503	58,431	91,544	97,381	— 5,837
Artisanat	507	369	138	676,780	506,142	170,638	670,226	471,365	198,861
Agriculture, horticulture, pêche, élevage	61	44	17	125,238	87,268	37,970	32,159	37,052	— 4,893
Divers (non dénommés)	544	390	154	886,597	734,039	152,558	749,300	705,600	43,700
Total :	13,551	10,365	3,186	133,179,824	122,461,326	10,718,498	88,393,358	83,042,664	5,350,694
Double emploi (2)	61	49	12	1,054,059	958,584	95,475	438,910	374,380	64,530
Total net :	13,490	10,316	3,174	132,125,765	121,502,742	10,623,123	87,954,448	82,668,284	5,286,164

B. — Sociétés ayant leur principale exploitation au Congo Belge.

Banques, sociétés financières	75	67	8	4,055,402	3,870,902	184,500	1,221,397	1,228,999	— 7,602
Sociétés commerciales	69	48	21	2,213,070	1,923,920	289,150	1,366,782	1,383,311	— 16,529
Sociétés industrielles	143	128	23	10,258,124	8,308,021	1,950,103	2,481,778	2,508,323	— 26,545
Sociétés agricoles	94	70	16	3,117,399	3,010,092	107,307	1,876,982	1,878,199	— 1,217
Mines	53	31	22	11,740,053	11,303,255	436,798	5,613,886	5,725,390	— 111,504
Construction	28	18	10	675,818	304,298	371,520	136,532	182,170	— 45,638
Transports	13	11	2	3,066,603	3,034,603	32,000	1,381,776	1,381,199	577
Divers	26	22	4	966,662	803,407	163,255	361,985	377,675	— 15,690
Total :	501	395	106	36,093,131	32,558,498	3,534,633	14,441,118	14,665,266	— 224,148
Double emploi (2)	1	1	—	111,798	111,798	—	78,420	78,420	—
Total net :	500	394	106	35,981,333	32,446,700	3,534,633	14,362,698	14,586,846	— 224,148

C. — Sociétés ayant leur principale exploitation à l'étranger.

Electricité	3	2	1	370,000	115,000	255,000	960,032	694,190	265,842
Chemins de fer	4	1	3	13,500	3,500	10,000	— 423	3,206	— 3,629
Tramways	2	1	1	69,880	4,800	65,080	— 304	496	— 800
Plantations, sociétés coloniales	13	10	3	626,125	616,032	10,093	305,932	293,383	12,549
Sociétés diverses	58	47	11	5,945,227	5,788,930	156,297	3,892,090	3,622,791	269,299
Total :	80	61	19	7,024,732	6,528,262	496,470	5,157,327	4,614,066	543,261
Double emploi (2)	1	1	—	20,000	20,000	—	—	—	—
Total net :	79	60	19	7,004,732	6,508,262	496,470	5,157,327	4,614,066	543,261
Total général :	14,132	10,821	3,311	176,297,687	161,548,086	14,749,601	107,991,803	102,321,996	5,669,807
Total double emploi (2)	63	51	12	1,185,857	1,090,382	95,475	517,330	452,800	64,530
Total général net :	14,069	10,770	3,299	175,111,830	160,457,704	14,654,126	107,474,473	101,869,196	5,605,277

D. — Classement suivant l'importance du capital versé.

500,000 et moins	5,272	3,896	1,376	1,315,550	983,287	332,263	3,695,279	3,303,974	391,305
500,001 — 1,000,000	2,449	1,844	605	2,096,125	1,582,265	513,860	2,807,193	2,690,871	116,322
1,000,001 — 5,000,000	3,642	2,764	878	9,280,120	7,077,374	2,202,746	10,107,403	8,997,613	1,109,790
5,000,001 — 10,000,000	1,038	822	216	7,980,952	6,347,845	1,633,107	5,492,586	4,955,596	536,990
10,000,001 — 20,000,000	629	519	110	9,627,635	7,989,059	1,638,576	5,640,355	5,158,795	481,560
20,000,001 — 50,000,000	580	497	83	19,416,912	16,602,662	2,814,250	10,946,788	9,567,366	1,379,422
50,000,001 — 100,000,000	259	230	29	19,413,492	17,236,376	2,177,116	11,567,833	10,873,504	694,329
Plus de 100,000,000	263	249	14	107,166,901	103,729,218	3,437,683	57,734,366	56,774,277	960,089
Total général :	14,132	10,821	3,311	176,297,687	161,548,086	14,749,601	107,991,803	102,321,996	5,669,807

(1) En outre, il a été mis en paiement pendant l'année 1957 :

Coupons d'emprunts intérieurs de l'Etat (consolidés et moyen terme)	(1000 F.) 6,250,415
Coupons d'emprunts de la Colonie	441,884
Coupons d'emprunts des provinces et des communes	550,033
Coupons d'emprunts d'organismes divers	1,966,183

Total : 9,208,515

Coupons d'emprunts extérieurs de l'Etat	259,586
Coupons d'emprunts extérieurs des provinces et des communes	12,287
Coupons d'emprunts extérieurs d'organismes divers	151,058

(2) Données relatives aux sociétés ayant distribué en 1957 des dividendes de deux exercices, et ayant été, de ce fait, recensées deux fois.

(3) Montant rectifié pour des emprunts existant déjà en 1956, mais non compris dans la statistique.

Rendement der Belgische en Kongolese vennootschappen op aandelen in 1957 (1.000 F.)

Résultat net de l'année comptable Netto-resultaat van het boekjaar		Dividendes bruts mis en paiement Uitgekeerde bruto dividenden			Emprunts obligataires (3) Obligatieleningen			Tantièmes payés Betaalde tantièmes	RUBRIEKEN
					Dette obligataire en vie au Uitst. obligatieschuld op		Montant brut des coupons payés en 1957 (1) Bruto-bedrag der koepons uitbetaald in 1957 (1)		
bénéfice winst	perte verlies	Total Totaal	Vennootschap. met		31-12-1956	31-12-1957			
			bénéfice winst	perte verlies					
45,499	4,015	17,523	17,523	—	26,483	26,483	1,769	2,666	Kalknijverheid.
68,016	27,612	34,938	34,938	—	23,650	23,650	1,124	6,476	Keramische nijverheid.
73,618	1,100	37,330	37,202	128	68,000	65,100	4,225	2,201	Tabaksnijverheid.
5,982	416	1,158	1,158	—	—	—	—	142	Diamantnijverheid.
94,405	15,197	17,452	17,431	21	25,200	22,700	1,422	3,263	Uitgeverij, boekhandel, pers.
68,837	23,920	38,108	38,108	—	9,620	9,520	340	1,761	Film, schouwburgen.
119,318	30,003	18,323	18,323	—	47,821	48,289	2,830	6,812	Ambachtswezen.
6,439	3,053	—	—	—	8,353	8,333	465	1,087	Landbouw, tuinbouw, visserij, veeteelt.
195,222	16,720	70,283	70,183	100	46,256	44,751	2,342	17,002	Diversen (niet genoemd).
23,008,695	1,960,520	12,352,610	12,303,915	48,695	45,194,278	50,944,093	2,166,810	1,209,655	<i>Totaal.</i>
128,613	150,218	66,443	66,443	—	—	—	—	7,009	Dubbel opgenomen.
22,880,082	1,810,302	12,286,167	12,237,472	48,695	45,194,278	50,944,093	2,166,810	1,202,646	<i>Netto-totaal.</i>

B. — Vennootschappen wier voornaamste bedrijvigheid in Kongo uitgeoefend wordt.

499,371	8,492	299,853	299,853	—	114,185	106,302	6,416	30,018	Banken, financiële vennootschappen.
326,172	31,733	89,264	89,264	—	26,365	26,115	1,631	8,915	Handelsvennootschappen.
1,793,774	103,841	1,100,294	1,100,294	—	976,948	1,175,698	44,825	116,300	Nijverheidsvennootschappen.
780,788	12,242	465,703	465,103	600	146,050	136,340	8,773	51,446	Landbouwvennootschappen.
6,426,591	36,314	3,915,733	3,915,733	—	176,979	157,160	7,396	119,630	Mijnbouw.
41,730	51,103	15,492	15,492	—	—	—	—	1,790	Bouwnijverheid.
623,036	1,376	444,806	444,806	—	760,298	753,294	26,311	8,957	Transportbedrijf.
378,399	10,491	291,971	291,971	—	—	—	—	14,015	Diverse vennootschappen.
10,869,861	255,592	6,623,116	6,622,516	600	2,200,825	2,354,909	105,352	351,071	<i>Totaal.</i>
30,740	—	14,149	14,149	—	—	—	—	657	Dubbel opgenomen (2).
10,839,121	255,592	6,608,967	6,608,367	600	2,200,825	2,354,909	105,352	350,414	<i>Netto-totaal.</i>

C. — Vennootschappen wier voornaamste bedrijvigheid in het buitenland uitgeoefend wordt.

100,403	7,967	46,041	46,041	—	—	—	—	165	Electriciteit.
1,778	1,948	—	—	—	2,990	2,930	—	—	Spoorwegen.
118	41	—	—	—	—	—	—	—	Tramwegen.
65,950	330	49,539	49,539	—	—	—	—	6,074	Plantages, koloniale vennootschappen.
1,215,564	20,586	870,514	870,514	—	37,067	24,832	1,990	71,961	Diverse vennootschappen.
1,383,813	30,872	966,094	966,094	—	40,057	27,762	1,990	78,200	<i>Totaal.</i>
898	—	—	—	—	—	—	—	—	Dubbel opgenomen (2).
1,382,915	30,872	966,094	966,094	—	40,057	27,762	1,990	78,200	<i>Netto-totaal.</i>
35,262,369	2,246,984	19,941,820	19,892,525	49,295	47,435,160	53,326,764	2,274,152	1,638,926	<i>Algemeen totaal.</i>
160,251	150,218	80,592	80,592	—	—	—	—	7,666	Totaal dubbel opgenomen (2).
35,102,118	2,096,766	19,861,228	19,811,933	49,295	47,435,160	53,326,764	2,274,152	1,631,260	<i>Netto-Algemeen totaal.</i>

D. — Indeling volgens de belangrijkheid van het gestort kapitaal.

788,722	169,311	127,070	125,073	1,997	—	—	—	68,161	500,000 en minder.
670,582	125,618	135,598	134,941	657	—	—	—	40,509	500,001 — 1,000,000.
2,154,570	386,432	750,801	747,649	3,152	—	—	—	112,878	1,000,001 — 5,000,000.
1,239,672	219,321	397,709	396,293	1,416	—	—	—	77,282	5,000,001 — 10,000,000.
1,424,607	191,384	575,460	571,103	4,357	—	—	—	90,541	10,000,001 — 20,000,000.
2,632,871	299,786	1,278,172	1,276,670	1,502	—	—	—	153,986	20,000,001 — 50,000,000.
3,223,573	521,625	1,660,483	1,657,979	2,504	—	—	—	208,055	50,000,001 — 100,000,000.
23,127,772	333,507	15,016,527	14,982,817	33,710	—	—	—	887,514	Meer dan 100,000,000.
35,262,369	2,246,984	19,941,820	19,892,525	49,295	—	—	—	1,638,926	<i>Algemeen totaal.</i>

(1) Daarenboven werden er gedurende het jaar 1957 betaalbaar gesteld :

Coupons van binnenlandse staatsleningen (geconsolideerde en op half-lange termijn)	(1000 F) 6,250,415
Coupons van leningen van de Kolonie	441,884
Coupons van leningen van provinciën en gemeenten	550,083
Coupons van leningen van verscheidene organismen	1,960,183

Totaal : 9,208,515

Coupons van buitenlandse leningen van de Staat	259,586
Coupons van buitenlandse provincie- en stadsleningen	12,287
Coupons van buitenlandse leningen van verscheidene organismen	151,058

(2) Gegevens betreffende maatschappijen die in 1957 dividenden betreffende twee boekjaren uitgekeerd hebben en dus tweemaal opgenomen werden.

(3) Bedrag gerectificeerd voor leningen die in 1956 reeds bestonden, maar niet in de statistiek opgenomen werden.

Rendement des sociétés belges et congolaises par actions.
Rendement der Belgische en Kongolese aandelenvennootschappen.
 Tableau rétrospectif (1000 F). — Retrospectieve tabel (1000 F).

(De 1939 à 1946 : Source : B.N.B.)

(Van 1939 tot 1946 : Bron : N.B.B.)

Années Jaren	Nombre de sociétés Aantal vennootschappen			Capital versé Gestort kapitaal	Réserves Reserves	Résultats nets Netto-resultaten		Dividendes bruts mis en paiement Bruto- dividenden betaalbaar gesteld	Dette obligataire au 31 déc. Obligatie- schuld op 31 Dec.	Coupons d'obligations bruts Bruto- obligatie- coupons	Tantièmes Tantiemes
	Recen- sées Opge- teeld	en bénéfice met winst	en perte met verlies			Bénéfice winst	Perte Verlies				
1939	7,650	5,432	2,227	48,704,555	16,974,077	5,169,346	803,823	3,984,403	7,798,597	352,864	...
1940	6,942	4,991	1,951	43,809,617	16,354,011	4,425,540	806,461	3,052,504	7,243,577	329,446	...
1941	7,067	5,085	1,982	39,004,485	13,649,361	3,608,386	275,379	2,385,950	6,519,698	296,185	...
1942	7,194	5,566	1,628	40,653,822	13,356,925	3,270,873	294,353	1,799,194	6,517,556	292,239	...
1943	7,314	5,559	1,755	40,558,416	13,329,725	2,860,243	485,459	1,576,821	6,509,343	287,302	...
1944	6,986	5,106	1,880	41,046,157	12,964,059	2,273,915	948,419	1,195,239	7,019,017	302,284	...
1945	6,602	4,226	2,376	39,610,238	12,631,121	1,948,788	1,927,563	925,862	7,504,410	313,552	...
1946	7,256	5,710	1,546	47,341,519	20,117,472	5,858,637	635,190	2,219,913	8,741,165	358,065	...
1947	7,244	5,674	1,570	53,810,780	41,096,828	9,324,500	578,053	4,318,935	13,995,344	429,644	...
1948	9,019	6,809	2,210	69,383,579	89,178,476	12,223,261	646,984	6,464,711	17,683,786	649,458	747,747
1949	9,929	6,952	2,977	86,319,526	85,095,717	13,222,364	1,062,170	7,493,830	20,162,082	821,978	870,383
1950	10,949	7,509	3,440	97,400,406	84,895,220	13,768,637	1,383,190	8,422,531	22,926,320	977,418	826,641
1951	11,608	8,892	2,716	106,891,246	84,142,338	19,990,165	993,767	10,773,801	25,832,338	1,215,569	1,125,891
1952	12,118	9,293	2,825	117,893,804	88,756,645	24,715,029	1,025,536	12,988,087	30,108,163	1,259,186	1,288,537
1953	12,805	9,046	3,759	136,106,745	86,052,988	23,561,159	2,078,371	13,128,102	32,270,917	1,492,788	1,229,015
1954	13,661	9,607	4,054	142,385,363	92,997,613	23,733,540	1,956,768	13,367,201	37,896,757	1,627,411	1,370,378
1955	13,798	10,054	3,744	147,911,642	98,266,813	26,830,979	1,809,309	15,491,784	43,277,035	1,884,392	1,383,014
1956	13,952	10,379	3,573	160,500,647	103,882,536	32,168,549	2,170,698	17,952,628	47,435,160	2,130,268	1,568,803
1957	14,069	10,770	3,299	175,111,830	107,474,473	35,102,118	2,096,766	19,861,228	53,326,764	2,274,152	1,631,260

Situation globale des banques au 31 décembre. — Algemene staat der banken op 31 december.

(En millions de F. — In miljoenen F.)

(Source : Banque Nationale de Belgique)

(Bron : Nationale Bank van België)

SPÉCIFICATIONS	1952	1953	1954	1955	1956	1957	OPSOMMING
A. Actif. — Activa.							
Disponible et réalisable :							Beschikbare en vlottende middelen:
Caisse, Banque Nationale, chèques postaux	4,201	4,567	4,961	5,739	5,647	5,908	Kas, Nationale Bank, Postrekening.
Prêts au jour le jour	1,858	1,640	1,507	1,297	1,957	848	Daggeld.
Banquiers	2,955	3,527	3,887	4,119	4,602	4,304	Bankiers.
Maison-mère, succursales et filiales	635	530	724	626	826	1,066	Moederm., filial. en dochtermaat.
Autres valeurs à recevoir à court terme	3,405	3,178	3,286	4,023	4,655	4,481	Andere te innen waarden op korte termijn.
Portefeuille effets :							Wissels :
a) Portefeuille commercial	11,483	11,880	11,742	15,696	14,436	15,596	a) Handelswissels.
b) Effets publics récomptables à la Banque Nationale de Belgique	11,614	10,323	9,102	9,560	9,962	14,156	b) Overheidspapier herdiscoonterbaar bij de Nationale Bank van België.
c) Effets publics mobilisables à la B. N. de Belgique à concurrence de 95 %	22,037	21,207	18,158	19,773	20,585	14,518	c) Overheidspapieren mobiliseerbaar bij de N.B. van België ten belope van 95 %.
Reports et avances sur titres	1,180	1,512	1,447	1,291	1,216	1,114	Prolongaties en voorschotten op effecten.
Débiteurs par acceptations	9,134	8,136	8,913	9,628	11,071	9,326	Debiteuren wegens verstrekte acceptaties.
Débiteurs divers	14,749	15,792	17,108	19,080	21,051	21,638	Diverse debiteuren.
Portefeuille-titres :							Effecten :
a) Valeurs de la réserve légale	233	237	247	280	289	295	a) Belegde wettelijke reserve.
b) Fonds publics belges	8,525	11,986	18,982	20,090	22,384	21,692	b) Belgische overheidsfondsen.
c) Fonds publics étrangers	57	92	131	82	79	78	c) Buitenlandse overheidsfondsen.
d) Actions de banques	895	971	1,083	1,077	1,120	1,113	d) Bankaandelen.
e) Autres titres	948	998	1,584	1,281	1,708	1,296	e) Andere fondsen.
Divers	4,124	3,013	717	873	909	976	Diversen.
Capital non versé	4	4	4	5	5	5	Niet gestort kapitaal.
Total :	98,037	99,593	103,583	114,520	122,502	118,410	Totaal.
Immobilisé	1,383	1,476	1,547	1,674	1,686	1,750	Vastgelegde middelen.
Total de l'actif :	99,420	101,069	105,130	116,194	124,188	120,160	Totaal der activa.
B. Passif. — Passiva.							
Exigible :							Opvraagbaar :
Créanciers privilégiés ou garantis	394	504	368	343	325	296	Bevoorrechte of gewaarborgde schuldeisers.
Emprunts au jour le jour	—	2	2	33	10	90	Daggeld.
Banquiers	6,999	7,373	6,728	7,859	9,323	6,786	Bankiers.
Maison-mère, succursales et filiales	2,212	1,583	1,495	2,254	2,269	2,054	Moederm., filial. en dochtermaat.
Acceptations	9,134	8,136	8,913	9,628	11,071	9,326	Geaccepteerde wissels.
Autres valeurs à payer à court terme	818	1,650	1,655	1,710	2,265	2,255	Andere te betalen waarden op korte termijn.
Créditeurs pour effets à l'encaissement	2,219	805	560	825	873	861	Créditeurs wegens wissels ter inkasso.
Dépôts et comptes courants :							Deposito's en créditeurs :
a) A vue et à un mois au plus ..	57,510	58,967	61,870	67,260	71,575	69,307	a) Dadelijk opvraagbaar en op hoogstens 30 dagen.
b) A plus d'un mois	6,742	8,463	10,469	11,768	10,563	11,805	b) Op meer dan 30 dagen.
Obligations et bons de caisse ..	954	1,921	2,894	3,816	4,310	4,938	Obligaties en kasbons.
Montants à libérer sur titres et participations	661	641	989	633	620	634	Nog te storten bedragen op fondsen en participaties.
Divers	6,007	4,928	2,482	3,017	3,425	3,622	Diversen.
Total :	93,650	94,973	98,425	109,146	116,629	111,975	Totaal.
Non exigible :							Niet opvraagbaar :
Capital	3,426	3,556	3,979	4,073	4,331	4,844	Kapitaal.
Fonds indisponible par prime d'émission	186	109	157	173	175	139	Niet beschikbare reserve wegens uitgiftepremie.
Réserve légale (art. 13, A.R. 185)	236	240	251	283	293	299	Wettel. reserve (art. 13, K.B. 185.)
Réserve disponible	1,840	2,116	2,224	2,449	2,687	2,825	Beschikbare reserve.
Provisions	82	75	94	70	73	78	Reservefondsen.
Total :	5,770	6,096	6,705	7,048	7,559	8,185	Totaal.
Total du passif :	99,420	101,069	105,130	116,194	124,188	120,160	Totaal der passiva.

Note. — La situation globale ne contient en ce qui concerne les banques exerçant partiellement leur activité à l'étranger ou dans la Colonie, que les éléments d'actif et de passif des sièges belges. Les soldes des comptes ouverts par ceux-ci au nom des sièges situés à l'étranger ou dans la Colonie apparaissent sous la rubrique « Maison-mère, Succursales et Filiales ».

Nota. — Wat de banken betreft die gedeeltelijk hun bedrijvigheid uitoefenen in het buitenland of in de Kolonie bevat de globale staat slechts de actieve en passieve bestanddelen der Belgische zetels. De saldi der rekeningen door deze geopend in naam van de zetels in het buitenland of in de Kolonie gelegen, komen voor onder de rubriek « Hoofdbank, Bijhuizen en Filialen ».

Assurances sur la vie. — Levensverzekeringen.

I. Nombre des entreprises (au 31 décembre). — I. Aantal ondernemingen (op 31 december).

ENTREPRISES ONDERNEMINGEN	Sociétés belges — Belgische maatschappijen							Sociétés étrangères — Buitenlandse maatschappijen						
	1950	1951	1952	1953	1954	1955	1956	1950	1951	1952	1953	1954	1955	1956
Sociétés anonymes. — Naaml. vennootsch. .	47	47	48	48	50	54	57	30	31	32	31	31	33	34
Sociétés coopératives. — Samenw. vennootsch.	2	2	2	1	1	1	1	—	—	—	—	—	—	—
Mutuelles. — Maatsch. onderl. verzekeringen	4	4	4	4	4	4	4	3	3	3	4	4	5	5
Tot. :	53	(1)53	54	53	55	59	62	33	34	35	35	35	38	39

(1) Ce chiffre comprend une société ayant renoncé aux opérations sur la vie, dont le retrait n'était pas encore opéré en 1951, et une autre société agréée en 1951 mais n'ayant pas encore fait d'opérations.

(1) Dit cijfer bevat één vennootschap die afgezien heeft van de verrichtingen op het leven en waarvan de uitreding nog niet voltrokken was in 1951 en één andere vennootschap aangenomen in 1951, die echter nog geen verrichtingen had gedaan.

II. Nombre des polices et montant (1.000.000 F) des capitaux assurés. II. Aantal polissen en bedrag (1.000.000 F) van de verzekerde kapitalen.

Situation au 31 décembre Toestand op 31 december	A. Assurances individuelles. — A. Individuele verzekeringen.						B. Assurances de groupes (2) B. Groepsverzekeringen (2)			
	I. Assurances de capitaux. - I. Kapitaalsverzekeringen						II. Assu- rances de rentes II. Rente- ver- zekeringen	Assurances de capitaux Kapitaals- ver- zekeringen	Assurances de rentes Rente- ver- zekeringen	
	a. En cas de décès. - a. Bij overlijden				b. En cas de vie. - b. Bij leven					
	Grande branche Grote verzekering		Branche populaire Volksverzekering		Grande branche Grote verzekering	Branche populaire Volks- verzekering				
Sans participation Zonder deelneming	Avec participation Met deelneming	Sans participation Zonder deelneming	Avec participation Met deelneming							
	1951	402,279	10,425	1,852,873	(1)	11,008	7,370	12,624	—	—
	1952	431,642	11,429	1,845,641	(1)	10,748	6,478	12,520	—	—
	1953	462,914	12,721	1,825,396	(1)	10,121	5,850	12,666	—	—
	1954	521,012	14,898	1,799,531	(1)	10,016	5,113	12,672	—	—
	1955	565,608	18,691	1,765,110	(1)	10,164	4,700	12,493	—	—
	1956	601,036	20,185	1,719,853	(1)	10,606	4,080	12,338	—	—
	Sociétés étrangères. — Buitenlandse maatschappijen.									
	1951	225,806	80,494	596,734	101,390	6,678	6,454	2,214	—	—
	1952	240,481	89,640	598,132	101,083	7,064	5,590	2,223	—	—
	1953	251,783	98,573	595,852	100,299	7,389	5,106	2,220	—	—
	1954	264,410	105,684	576,355	96,592	7,904	4,650	2,233	—	—
	1955	281,498	115,029	559,932	89,851	8,481	4,507	2,243	—	—
	1956	296,031	124,051	550,377	84,723	9,764	4,239	2,180	—	—

Montant (1.000.000 F) des capitaux ou des rentes assurés. — Bedrag (1.000.000 F) van de verzekerde kapitalen of renten.

	Sociétés belges. — Belgische maatschappijen.									
1951	21,457	676	6,329	(1)	352	24	82	33,004	424	
1952	24,176	795	6,651	(1)	380	23	86	39,034	470	
1953	27,163	940	6,894	(1)	421	22	93	42,614	520	
1954	31,295	1,168	7,081	(1)	619	21	99	46,822	561	
1955	35,073	1,748	7,210	(1)	769	19	108	51,937	609	
1956	39,315	1,976	7,252	(1)	890	18	117	56,757	669	
	Sociétés étrangères. — Buitenlandse maatschappijen.									
1951	11,051	5,384	2,058	1,444	324	57	29	721	40	
1952	12,476	6,052	2,210	1,426	370	52	30	854	49	
1953	13,750	6,599	2,357	1,414	419	49	32	896	58	
1954	15,398	7,280	2,367	1,358	543	47	34	965	65	
1955	17,144	8,262	2,376	1,257	625	47	36	1,044	96	
1956	18,777	9,405	2,440	1,185	739	45	36	1,444	107	

(1) Les sociétés belges ne pratiquent pas ce genre d'assurance.
(2) Les assurances de groupes sont d'introduction relativement récente en Belgique.

(1) De Belgische maatschappijen doen niet aan deze soort van verzekeringen.
(2) De groepsverzekering werd slechts vóór betrekkelijk korte tijd in België ingevoerd.

III. Bilans (1,000.000 F). — III. Balansen (1,000.000 F).

A. ACTIF. — A. ACTIEF.

ANNÉES JAREN	Immeubles	Prêts hypothécaires	Prêts sur police	Valeurs mobilières	Banque caisse, etc.	Intérêts et loyers à recevoir	Primes échues non encaissées	Autres actifs	Solde débiteur	Total
	Onroerende goederen	Hypothecaire leningen	Polis-belingen	Mobilair-waarden	Bank, kas, enz.	Te ontvangen intresten en huren	Vervallen doch niet gelinde premiën	Ander actief	Debet-saldo	Totaal
Sociétés belges. — Belgische maatschappijen.										
1951	447	2,815	562	7,831	255	169	12	725	3	12,819
1952	521	3,144	577	9,199	251	104	18	1,415	2	15,231
1953	552	3,463	613	10,591	351	204	21	1,586	3	17,384
1954	598	3,846	627	12,037	356	132	22	1,679	7	19,304
1955	644	4,372	702	13,627	337	185	17	2,016	4	21,904
1956	729	5,100	754	15,216	268	186	44	2,140	5	24,442
Sociétés étrangères. — Buitenlandse maatschappijen.										
1951	352	532	231	3,176	89	54	27	572	17	5,050
1952	430	663	242	3,559	86	54	27	696	15	5,772
1953	492	801	261	4,019	92	61	30	767	9	6,532
1954	569	987	277	4,453	77	52	37	901	9	7,362
1955	633	1,102	301	5,026	110	56	37	928	15	8,208
1956	754	1,307	326	5,340	108	83	41	1,045	17	9,021

B. PASSIF. — B. PASSIEF.

ANNÉES JAREN	Cautionnement exigé	Réserves mathémat. nettes	Réserves pour sinistres à régler	Réserve technique de participation	Réserve de garantie	Assurés participants	Autres passifs	Solde créditeur	Total
	Vereiste waarborgen	Netto wiskundige reserves	Reserve voor te vergoeden verzek. schade	Technische reserve voor deelneming	Waarborg-reserve	Verzekerden met deelneming	Ander passief	Credit-saldo	Totaal
Sociétés belges. — Belgische maatschappijen.									
1951	89	11,767	51	—	3	31	753	125	12,819
1952	103	13,462	57	—	3	47	1,399	160	15,231
1953	117	15,292	65	—	1	61	1,643	205	17,384
1954	131	17,072	81	6	5	187	1,583	239	19,304
1955	152	19,498	71	31	3	107	1,781	261	21,904
1956	170	21,875	55	6	3	119	1,918	296	24,442
Sociétés étrangères. — Buitenlandse maatschappijen.									
1951	40	4,219	26	5	—	26	702	32	5,050
1952	45	4,748	26	6	1	33	874	40	5,772
1953	49	5,301	28	8	1	40	1,051	54	6,532
1954	55	5,893	27	17	7	40	1,259	64	7,362
1955	61	6,576	32	23	5	42	1,404	65	8,208
1956	69	7,323	30	8	1	70	1,454	66	9,021

IV. Comptes de profits et pertes (1,000.000 F). — IV. Winst- en verliesrekening (1,000.000 F).

ANNÉES JAREN	DÉBIT — DEBET					CRÉDIT — CREDIT					Total Totaal
	Capitaux, rentes et rachats payés	Frais généraux	Augmentation de la réserve mathémat.	Amortissem. Divers	Solde créditeur	Primes échues	Produit des placements	Divers	Solde débiteur		
JAREN	Uitbetaalde kapit., renten en afkopen	Algemene onkosten	Vermeerdering der wiskundige reserve	Afschrijvingen Allerlei	Credit-saldo	Vervallen premiën	Opbrengst der beleggingen	Allerlei	Debet-saldo		
Sociétés belges. — Belgische maatschappijen.											
1951	798	424	1,513	1,709	125	2,357	549	1,660	3	4,569	
1952	904	464	1,661	1,501	160	2,594	643	1,451	2	4,690	
1953	1,035	491	1,797	2,159	205	2,788	744	2,139	16	5,687	
1954	1,183	544	1,912	2,431	239	3,041	856	2,405	7	6,309	
1955	1,216	585	2,288	2,753	261	3,428	941	2,730	4	7,103	
1956	1,387	630	2,304	3,096	296	3,726	1,066	2,916	5	7,713	
Sociétés étrangères. — Buitenlandse maatschappijen.											
1951	292	289	451	716	32	879	187	697	17	1,780	
1952	308	315	531	894	40	960	227	886	15	2,088	
1953	352	329	556	1,025	54	1,044	257	1,006	9	2,316	
1954	400	362	601	1,173	64	1,152	298	1,141	9	2,600	
1955	394	386	679	1,391	64	1,239	332	1,328	15	2,914	
1956	424	422	753	1,402	66	1,334	361	1,355	17	3,067	

Valeur nominale des monnaies fabriquées et mises en circulation (1000 F). Nominale waarde der geslagen en in omloop gebrachte munt (1000 F).

(Source : Ministère des Finances)

(Bron : Ministerie van Financien)

MONNAIES MUNTSTUKKEN	Valeur nominale des monnaies fabriquées et mises en circulation Nominale waarde der geslagen en in omloop gebrachte munt					Valeur totale depuis 1832 Totale waarde sedert 1832	Pièces démonéti- sées et refondues Gedemone- tiseerde en her- smolten muntstuk- ken	Reste en monnaies ayant cours légal au 31 décembre Blijft over in wettelijke gang- bare munt op 31 december		
	1832- 1860	1861- 1880	1881- 1955	1956	1957			1955	1965	1957
<i>Pièces d'or :</i>										
<i>Goudstukken :</i>										
10 F	1,005	—	—	—	—	1,005	1,005	—	—	—
20 F	—	573,551	15,446	—	—	588,997	—	588,997	588,997	588,997
25 F	13,641	—	—	—	—	13,641	13,641	—	—	—
<i>Tot. :</i>	14,646	573,551	15,446	—	—	603,643	14,646	588,997	588,997	588,997
<i>Pièces d'argent :</i>										
<i>Zilverstukken :</i>										
20 centimes	626	—	—	—	—	626	626	—	—	—
25 centimes	617	—	—	—	—	617	617	—	—	—
50 centimes	2,748	4,448	14,734	—	—	21,931	21,931	—	—	—
1 F	4,559	12,307	55,229	—	—	72,094	72,094	—	—	—
2 F	4,511	16,026	14,900	—	—	35,437	35,437	—	—	—
2 1/2 F	6,803	355,034	—	—	—	6,803	6,803	—	—	—
5 F	140,644	355,034	—	—	—	495,678	495,678	—	—	—
20 F	—	—	740,209	—	—	740,209	740,209	—	—	—
20 F (A. R. 15-10-1948) (B. R. 15-10-1948)	—	—	1,124,250	—	—	1,124,250	200	1,124,150	1,124,100	1,124,050
50 F commémoratives 1935 herdendingstukken 1935	—	—	14,044	—	—	14,044	14,044	—	—	—
	—	—	177,157	—	—	177,157	177,157	—	—	—
50 F (A. R. 15-10-1948) (B. R. 15-10-1948)	—	—	1,213,800	—	—	1,213,800	650	1,213,350	1,213,250	1,213,150
100 F (A. R. 15-10-1948) (B. R. 15-10-1948)	—	—	1,439,200	—	—	1,439,200	2,300	1,437,800	1,437,300	1,436,900
<i>Tot. :</i>	160,508	387,815	4,793,523	—	—	5,341,847	1,567,746	3,775,300	3,774,650	3,774,100
<i>Pièces de cuivre :</i>										
<i>Koperstukken :</i>										
1-2-5-10 centimes. <i>Tot. :</i>	6,034	2,541	1,381	—	—	9,955	9,955	—	—	—
<i>Pièces en Cu-Ni et maillechort :</i>										
<i>Nikkelkoper- en nieuwe zilverstukken :</i>										
5-10-25 centimes	—	6,599	79,281	—	—	85,880	85,880	44,819	19,792	—
5 F (A. R. 15-10-1948) (B. R. 15-10-1948)	—	—	695,160	—	—	695,160	270	694,950	694,930	694,890
1 F (idem)	—	—	264,550	20,035	18,315	302,900	50	264,525	254,550	302,850
<i>Tot. :</i>	—	6,599	1,038,991	20,035	18,315	1,083,940	86,200	1,004,294	999,272	997,740
<i>Pièces de zinc (1) :</i>										
<i>Zinkstukken (1) :</i>										
5-10-25-50 cent ; 1-5 F <i>Tot. :</i>	—	—	681,363	—	—	681,363	662,979	31,965	18,384	18,384
<i>Pièces de nickel :</i>										
<i>Nikkelstukken :</i>										
50 centimes	—	—	33,326	—	—	33,326	33,326	—	—	—
1 F	—	—	219,510	—	—	219,510	219,510	—	—	—
2 F	—	—	35,004	—	—	35,004	35,004	—	—	—
5 F	—	—	305,350	—	—	305,350	308,747	1,628	1,603	1,603
10 F	—	—	56,990	—	—	56,990	56,990	—	—	—
20 F	—	—	379,580	—	—	379,580	379,580	—	—	—
<i>Tot. :</i>	—	—	1,029,760	—	—	1,029,760	1,028,157	1,628	1,603	1,603
<i>Pièces de bronze :</i>										
<i>Bronzstukken :</i>										
20 centimes	—	—	12,856	—	2,660	15,516	2	12,854	12,854	15,514
50 centimes	—	—	40,895	2,820	6,900	59,615	5	40,890	52,710	59,610
<i>Tot. :</i>	—	—	62,751	2,820	9,560	75,131	7	62,744	65,564	75,124
<i>Pièces d'acier de 2 F (2)</i>										
<i>Staalstukken van 2 F (2)</i>	—	—	50,000	—	—	50,000	50,000	—	—	—
<i>Total général - Algemeen totaal :</i>	181,188	870,506	7,673,215	28,855	27,875	8,875,639	3,419,691	5,464,928	5,448,470	5,455,948

(1) Pièces émises pendant les guerres 1914-1918 et 1940-1945
(2) Pièces émises à Londres pendant la guerre 1940-1945

(1) Stukken uitgegeven tijdens de oorlogen 1914-1918 en 1940-1945.
(2) Stukken uitgegeven te Londen tijdens de oorlog 1940-1945.

Banque Nationale de Belgique. — Nationale Bank van België.

I. BILANS au 31 décembre (1000 F) - I. BALANSEN op 31 december (1.000 F)

(Source : Banque Nationale de Belgique)

(Bron : Nationale Bank van België)

	1953	1954	1955	1956	1957	AANDUIDING
SPECIFICATIONS						
ACTIE. — ACTIEF.						
Encaisse en or	38,786,506	38,910,934	46,384,880	46,247,395	45,767,050	Goudvoorraad.
Avoirs sur l'étranger	902,860	3,338,536	258,576	995,134	1,923,118	Tegoed op het buitenland.
Créances sur l'étranger dans le cadre d'accords de paiements :						Vorderingen op het buitenland in het kader van betalingsaccorden :
a) U.E.P. { avec provision spéciale	2,817,208	8,596,250	9,137,500	9,742,650	6,824,500	a) E.B.U. { met speciale provisie.
b) Pays membres de l'U.E.P. { sans provision spéciale	10,622,592	708,965	712,397	422,297	1,744,118	b) Landen, leden van de E.B.U.
c) Autres pays	941,897	579,837	821,197	771,316	879,264	c) Andere landen.
Débiteurs pour change et or, à terme	304,315	1,447,779	515	89,133	1,463,815	Debiteuren wegens termijnverkoop van dev. en goud.
Devises étrangères et or à recevoir	20,150	—	—	2,985,732	350,046	Te ontvangen deviezen en goud.
Effets commerciaux sur la Belgique	1,994,000	9,511,684	8,399,312	11,394,363	14,383,538	Handelspapier op België.
Effets commerciaux sur la Belgique	8,319,399	290,894	209,983	453,066	2,725,835	Voorschotten op overheidsfondsen.
Avances sur fonds publics	720,975	—	—	—	—	Overheidseffecten (art. 20 der statuten. Overeenkomst van 14-9-1948 et 15-4-1952).
Effets publics (art. 20 des statuten. Convention des 14-9-1948 et 15-4-1952).	7,970,000	7,895,000	8,800,000	5,900,000	6,615,000	a) Schatkistcertificaten.
a) certificats du Trésor	—	—	—	—	—	b) papier uitgegeven door instellingen waarvan de
b) effets émis par des organismes dont les engagements sont garantis par l'Etat	70,200	44,000	118,000	89,000	1,500	verbintenissen door de Staat gewaarborgd zijn
c) autres effets publics	—	—	—	—	1,325,072	c) andere overheidseffecten.
Compte courant du Trésor public	246,469	547,707	699,800	690,230	673,216	Rekening-courant van de Schatkist.
Monnaies divisionnaires et d'appoint	—	—	—	—	—	Deal- en pasmunt.
Mobilisation de comptes spéciaux U.E.P. (arrêtés 22-3-1952 et 26-7-1952)	227,379	—	—	—	—	Mobilisering van speciale rekeningen E.B.U. (besluiten van 22-3-1952 et 26-7-1952.)
Avoir à l'Office des Cheques Postaux : Compte A	1,768	1,868	1,058	1,286	414	Tegoed bij de Dienst der Postchecks : Rekening A.
Compte B	468,000	240,000	—	—	—	Rekening B.
Créance consolidée sur l'Etat (art. 3 § b, de la loi du 28-7-1948)	34,660,495	34,660,495	34,660,495	34,660,495	34,456,107	Geconsolideerde vordering op de Staat (art. 3 § b. van de wet van 28-7-1948).
Fonds publics (art. 18 et 21 des statuts)	1,677,627	1,792,053	1,914,327	2,072,261	2,238,824	Overheidsfondsen (art. 18 et 21 der statuten).
Valeurs à recevoir	130,110	151,409	171,250	395,248	209,596	Te innen waarden.
Immeubles, matériel et mobilier	966,503	1,060,455	1,179,301	1,318,151	1,415,719	Gebouwen, materieel en meubelen.
Valeurs de la Caisse de Pensions du Personnel	707,158	743,761	810,051	885,335	957,425	Waarden van de Pensioenkas van het Personeel.
Valeurs amorties et à réaliser	—	—	—	—	—	Afgeschreven en te verzilveren waarden.
Comptes transitoires	270,045	175,697	223,720	196,396	244,470	Overgangsrekeningen.
Total de l'actif :	112,825,656	111,880,324	115,285,362	121,145,488	124,240,627	<i>Total van de activa.</i>

(Source : Banque Nationale de Belgique)

(Bron : Nationale Bank van België)

SPÉCIFICATIONS	AANDUIDING				
	1953	1954	1955	1956	1957
			PASSIF. — PASSIEF.		
Billets en circulation	101,591,891	102,678,692	107,555,750	111,533,161	112,670,371
Comptes courants et divers :					
Trésor public : Compte ordinaire	26,711	28,510	11,423	10,471	19,121
Comptes Accord de Coopération économique	193,428	88,420	56,465	27,911	20,130
Taxe exceptionnelle de conjoncture (loi du 12-3-1957)	—	—	—	—	208,754
Organismes régis par une loi spéciale et pouvoirs publics	363,875	268,970	276,599	320,074	524,124
Banques en Belgique	2,143,202	1,996,864	1,888,281	1,663,168	2,546,184
Banques à l'étranger : comptes ordinaires	920,452	1,034,477	171,035	229,330	178,675
Particuliers	260,733	280,186	347,683	321,165	340,019
Valeurs à payer	464,708	361,922	390,141	449,810	634,257
Engagements envers l'étranger dans le cadre d'accords de paiement :					
Pays membres de l'U. E. P.	352,123	71,288	277,340	751,565	267,801
Autres pays (a)	226,511	222,484	747,240	273,251	267,598
(b)	468,000	240,900	—	—	—
Total des engagements à vue :	107,011,634	107,271,813	111,721,957	115,579,906	117,697,034
Comptes spéciaux pour avances U.E.P. (arrêtés 22-3-52 et 26-7-52)	2,817,208	—	—	—	—
Provision spéciale :					
Convention du 14-9-1954 : S.N.C.I.	—	—	—	275,000	475,000
Devises étrangères et or à livrer	32,126	1,498,239	71,062	1,551,226	1,849,734
Caisse de Pensions du Personnel	707,158	743,761	810,051	885,334	957,425
Comptes transitoires	199,921	143,391	283,789	289,124	536,992
Capital	400,000	400,000	400,000	400,000	400,000
Fonds de réserve :					
Réserve statutaire	256,395	283,227	314,746	349,272	384,831
Réserve extraordinaire	242,415	243,150	245,293	247,000	248,110
Compte d'amortissement des immeubles, matériel et mobilier	866,503	960,455	1,079,301	1,208,096	1,305,664
Bénéfice net à répartir	292,296	336,288	359,163	360,530	385,837
Total du passif :	112,825,656	111,880,324	115,285,362	121,145,488	124,240,627

Bankbiljetten in omloop.
Rekeningen courant en diversen :
Schatkist : Gewone rekening.
Rekeningen Accord voor Economische Samenwerking.
Buitengewone conjunctuurtaks (wet van 12-3-1957).

Organismen door bijzondere wet beheerd en openbare besturen.
Banken in België.
Banken in het buitenland : gewone rekeningen.
Particulieren.
Te betalen waarden.
Verbintenissen tegenover het buitenland in het kader van betalingsakkoorden :
Landen, leden van de E. B. U.
Andere landen : (a)
(b)

Totaal der verbintenissen op zicht.

Bijzondere rekeningen voor voorschotten E. B. U. (Besluiten 22-3-1952 en 26-7-1952).

Speciale provisie:

overeenkomst van 14-9-1954 : S.N.C.I.

Te leveren deviezen en goud.

Pensioenkas van het personeel.

Overgangsrekeningen.

Kapitaal.

Reservefonds :

Statutaire reserve.

Buitengewone reserve.

Rekening der afschrijvingen op gebouwen, materieel en meubelen.

Te verdelen netto-winst.

Totaal van de passiva.

II. Stock monétaire intérieur au 31 décembre. — II. Binnenlandse geldhoeveelheid op 31 december.

(Source : B.N.B.)

(millions de F. — milloenen F.)

(Bron : N.B.B.)

	1951	1952	1953	1954	1955	1956	1957
Monnaie fiduciaire :							
1. Billets et monnaies du Trésor	5,631	5,851	5,870	5,934	5,580	5,402	5,365
2. Billets de la B.N.B.	94,967	97,784	101,592	102,679	107,556	111,533	112,670
3. <i>Stock de monnaie fiduciaire</i> (1)	99,085	102,001	105,925	106,660	110,759	114,351	115,528
Monnaie scripturale détenue par :							
4. le Trésor et les pouvoirs publics subordonnés ...	7,438	7,474	7,122	7,451	7,876	6,448	6,385
5. les entreprises et particuliers (2)	692	655	624	536	614	635	862
5a Comptes courants à la B.N.B.	18,169	18,058	19,855	20,553	20,998	21,871	22,434
5b Avoirs en C.C.P.							
5c Dépôts à vue et à un mois au plus dans les banques et établissements paraétatiques	43,163	46,353	46,765	48,405	52,482	55,562	53,202
Total :	62,024	65,066	67,244	69,494	74,094	78,068	76,498
6. <i>Stock de monnaie scripturale</i> (4 + 5)	69,462	72,540	74,366	76,945	81,970	84,516	82,883
7. Total du stock monétaire (3 + 6)	168,547	174,541	180,291	183,605	192,729	198,867	198,411
8. Pourcentage de monnaie fiduciaire	58,8	58,4	58,8	58,1	57,5	57,5	58,2

Chartaal geld :

1. Biljetten en munten van de Schatkist.
2. Biljetten van de N.B.B.
3. *Chartale geldhoeveelheid* (1).

Giraalgeld in handen van :

4. de schatkist en de lagere publiekrechtelijke lichamen.
5. de bedrijven en particulieren (2).
- 5a Rekeningen-courant bij de N.B.B.
- 5b Tegoeden op Postcheekrekening.
- 5c Directe opeisbare deposito's en op ten hoogste 30 dagen bij de banken en parastatale instellingen.

Totaal.6. *Girale geldhoeveelheid* (4 + 5).7. **Totale geldhoeveelheid** (3 + 6).

8. Procent chartaal geld.

(1) Déduction faite des encaisses des organismes émetteurs de monnaie.

(2) Y compris des organismes paraétatiques administratifs.

(1) Onder aftrek van de kasvoorraden der geldscheppende instellingen.

(2) Incl. administratieve parastatale instellingen.

III. Vitesse de circulation de la monnaie scripturale en Belgique ⁽¹⁾ III. Snelheid van de girale geldsomloop in België ⁽¹⁾

Années	Janvier Januari	Février Februari	Mars Maart	Avril April	Mai Mei	Juin Juni	Juillet Juli	Août Augustus	Septembre September	Octobre October	Novembre November	Décembre December	Jaren
1951	1.76	1.75	1.96	1.87	1.90	1.88	1.86	1.79	1.67	1.83	1.85	1.94	1951
1952	1.94	1.89	1.81	1.74	1.75	1.73	1.81	1.58	1.62	1.69	1.59	1.87	1952
1953	1.66	1.60	1.70	1.72	1.64	1.77	1.83	1.61	1.59	1.80	1.59	1.86	1953
1954	1.66	1.78	1.86	1.78	1.71	1.84	1.95	1.70	1.78	1.81	1.89	2.15	1954
1955	1.90	1.75	1.93	1.96	1.88	2.01	2.02	1.90	1.90	1.96	1.86	2.21	1955
1956	2.01	1.82	1.89	2.06	2.02	2.09	2.01	1.83	1.79	2.07	2.05	2.17	1956
1957	2.15	1.97	2.11	2.19	2.25	2.02	2.10	2.00	1.96	2.21	2.01	2.27	1957

(1) Pour la méthode de calcul, voir : « Bulletin d'Information et de Documentation » de la B.N.B., octobre 1950, p. 222.

(1) Voor de berekeningsmethode, zie : « Tijdschrift voor Documentatie en Voorlichting » van de N.B.B., oktober 1950, blz. 222.

IV. Circulation moyenne des billets de banque (1,000 F). IV. Gemiddelde bankbiljettenomloop (1,000 F).

SPECIFICATIONS	1950	1951	1952	1953	1954	1955	1956	1957	OP SOMMING
Billets de 1,000 F	66,173,001	69,798,726	76,544,143	81,388,127	85,996,695	90,518,532	93,534,676	96,203,705	Biljetten van 1,000 F.
» 500 F	12,372,925	11,447,133	11,104,432	9,500,543	7,155,816	7,560,332	7,880,746	7,959,704	» 500 F.
» 100 F	8,354,867	7,594,941	7,750,766	7,425,960	6,962,294	6,335,889	6,431,455	6,531,067	» 100 F.
» 50 F (1)	1,146,904	1,098,390	1,060,442	1,069,386	978,178	845,649	842,740	915,672	» 50 F (1).
» 20 F (1)	1,008,732	984,844	1,022,621	1,013,703	927,444	795,930	782,341	805,020	» 20 F (1).
» 10 F (1)	36,663	(2) 30,153	—	—	—	—	—	—	» 10 F (1).
» 5 F (1)	39,692	(2) 32,860	—	—	—	—	—	—	» 5 F (1).
Total :	89,132,784	90,987,047	97,482,404	100,397,719	102,020,427	106,056,332	109,471,958	112,415,168	Total.

(1) Billets circulant pour le compte du Trésor.

(1) Biljetten in omloop voor rekening van de Schatkist.

(2) Ne circulent plus depuis le 1^{er} novembre 1951.

(2) Niet meer gangbaar sedert 1 november 1951.

Situation du Fonds Monétaire (loi du 12 juin 1930) au 31 décembre (1.000 F)
Toestand van het Muntfonds (wet van 12 juni 1930) op 31 december. (1.000 F)

	1952	1953	1954	1955	1956						
BILAN						BALANS					
Actif.						Actief.					
Compte courant au Trésor public	2,011,121	1,618,704	919,395	311,806	244,656	Rekening courant in 's Rijks Schatkist.					
C. C. P. du Commissariat des Monnaies	404	349	486	426	267	Postrekening van het Muntwezen.					
Reliquat d'avances en numéraire faites au Commissariat des Monnaies	459	554	645	667	611	Saldo van voorschotten in muntspecie aan het Muntwezen.					
Portefeuille-titres (loi du 12 juin 1930, art. 6, loi du 14 avril 1933, art. 8)	3,494,029	3,852,605	4,331,731	4,580,887	4,528,921	Effecten-portefeuille (wet van 12-6-1930, art. 6, wet van 14-4-1933, art. 8).					
Métaux incorporés dans les monnaies frappées ou en cours de fabrication	835,650	927,052	1,115,703	1,116,667	1,134,873	Metalen vermengd in de geslagen munten of in de aanmunting.					
Métal incorporé dans les fabrications pour compte de tiers, non encore payé	—	—	59	—	94	Nog niet betaalde metalen, vermengd in fabricaties voor rekening van derden.					
Sommes versées à l'Office central de la petite épargne en exécution de la loi du 7 décembre 1934	215,000	215,000	215,000	200,000	200,000	Sommen gestort aan het Centraal Bu- reau voor de Kleine Spaarders ter uit- voering van de wet van 7-12-1934.					
Produits restant à encaisser	74,863	79,502	96,434	97,873	99,980	Nog te incasseren opbrengsten.					
Passif.	6,631,526	6,693,766	6,679,453	6,308,326	6,209,402	Passief.					
Circulation.						Omloop.					
Billets de 20 et de 50 francs	2,394,202	2,183,201	2,081,201	1,879,701	1,855,701	Biljetten van 20 en 50 frank.					
Monnaies divisionnaires métalliques (1)	3,339,169	3,599,818	3,768,103	3,617,168	3,468,463	Metalen deelmunt (1).					
Jetons-bons monétaires (2)	27,605	—	—	—	—	Muntpenningbons (2).					
Monnaies d'appoint	95,805	87,053	85,306	82,833	77,390	Pasmunt.					
Bonis de métal aux inventaires	821	740	678	1,010	603	Batig saldo in metaal bij de inventarissen.					
Résultat bénéficiaire des réalisations de titres	55,416	61,896	90,846	45,423	52,713	Batige uitkomst der verzilveringen van effecten.					
Jetons-bons monétaires (1 et 0,50 franc) (3) démonétisés (en valeur nominale)	22,475	34,404	14,404	14,403	14,403	Gedemonetiseerde muntpenningbons (1 en 0,50 frank) (3) (nominale waarde).					
Pièces d'argent démonétisées (en valeur nominale)	3,276	3,269	3,255	3,254	3,254	Gedemonetiseerde zilverstukken (nomi- nale waarde).					
Monnaies divisionnaires (5, 2 et 1 franc) démonétisées (en valeur nominale)	153,458	153,440	73,440	73,438	73,437	Gedemonetiseerde metalen deelmunt (5, 2 en 1 frank) (nominale waarde).					
Billets démonétisés	168,235	168,213	8,147	8,146	8,096	Gedemonetiseerde biljetten.					
Monnaies d'appoint démonétisées	—	5,922	5,922	5,922	5,922	Gedemonetiseerde pasmunt.					
Dépenses restant à payer	21,475	27,978	29,219	4,485	4,602	Nog te betalen uitgaven.					
Plus-value des métaux démonétisés	167,423	167,424	167,423	167,425	184,347	Meerwaarde van gedemonetiseerde me- talen.					
Métal à livrer par l'Hôtel des Monnaies, mais déjà payé	3	—	164	—	6	Metaal door het Muntfonds te leveren, maar reeds betaald.					
Revenus à reporter	70,697	75,661	92,188	93,912	96,131	Inkomsten over te dragen.					
Excédent des revenus sur les charges	111,466	124,747	259,157	311,206	364,334	Meer inkomsten dan lasten.					
	6,631,526	6,693,766	6,679,453	6,308,326	6,209,402						
COMPTE DES RESULTATS						RESULTATEN REKENING					
Débit.						Debet.					
Frais de fabrication	22,818	12,149	17,648	10,122	6,953	Fabricagekosten.					
Frais de gestion du portefeuille	507	555	562	462	—	Beheerskosten van effectenportefeuille.					
Entretien de la circulation des billets	6,670	15,115	11,253	7,933	6,411	Onderhoud van de biljettenomloop.					
Intérêts courus payés sur titres achetés	8,434	9,637	12,842	10,670	317	Gelopen interesten betaald op aange- kochte effecten.					
Excédent des revenus au 31 décembre	111,467	124,747	134,411	176,795	130,793	Inkomstenexcedent op 31 december.					
Credit.	149,896	162,203	176,716	205,982	144,474	Crediet.					
Intérêts échus et encaissés	138,974	160,664	175,040	201,398	141,896	Vervallen en geïncasseerde interesten.					
Bénéfice sur fabrications monétaires pour compte de tiers	640	388	290	931	582	Winsten op muntfabricage voor rekening van derden.					
Bénéfice sur vente de métaux à l'in- dustrie belge	10,282	1,147	1,385	3,652	1,996	Winsten op verkoop van metalen aan de Belgische nijverheid.					
Résultats acquis sur dons	—	4	1	1	—	Winsten op giften.					
	149,896	162,203	176,716	205,982	144,474						

(1) 100, 50, 20, 5, 1 et 0,50 franc.
(2) 0,50 franc.
(3) Au 31 décembre 1952 : 1 franc.

(1) 100, 50, 20, 5, 1 en 0,50 frank.
(2) 0,50 frank.
(3) Op 31 december 1952 : 1 frank.

Mouvement des Chèques postaux. — Postcheque -en Giroverkeer.

(Millions de francs. — Millioenen frank.)

(Source : Office des Chèques postaux)

(Bron : Postcheque- en Girodienst)

ANNÉES JAREN	Nombre de comptes à fin d'année Aantal rekeningen per einde jaar	Avoir global Totaal tegoed		Avoir des particuliers (1) Tegoed van particul. (1)		Crédit — Credit		Débit — Debet		Mouvement général Algemene beweging	Vitesse de circulation Omloop-snelheid (2)
		Moyenne journalière Daggemiddelde				Versements Stor-tingen	Vire-ments Overschrij-vingen	Chèques et divers Chèques en divers.	Vire-ments Over-schrijv.		
1940	461,719	4,816	(3) 4,084	41,824	111,219	40,946	111,229	306,218	3.28		
1941	456,699	6,563	4,370	55,655	186,714	53,320	186,714	482,402	3.02		
1942	473,271	7,949	5,362	57,363	209,278	57,178	209,278	533,098	2.73		
1943	495,566	8,581	6,383	69,947	237,239	68,794	237,239	613,218	2.91		
1944	508,868	10,836	8,329	65,049	200,670	60,823	200,670	527,213	2.24		
1945	554,315	17,460	13,853	95,726	329,861	86,538	329,861	841,986	2.61		
1946	603,427	24,153	16,985	160,114	580,201	154,226	580,201	1,474,751	2.91		
1947	617,079	26,371	18,318	221,812	679,784	222,732	679,784	1,804,113	3.25		
1948	629,485	27,831	20,148	265,041	721,902	263,869	721,902	1,992,715	3.36		
1949	632,415	27,972	20,427	275,379	737,121	275,355	737,121	2,024,976	3.31		
1950	637,348	27,100	19,564	276,444	741,871	278,519	741,871	2,038,705	3.44		
1951	641,104	27,377	20,222	313,507	831,173	312,073	831,173	2,287,926	3.75		
1952	651,839	28,134	19,220	334,631	860,843	335,996	860,843	2,392,313	3.74		
1953	664,412	27,818	19,514	344,341	862,865	343,189	862,865	2,413,260	3.81		
1954	678,398	27,780	19,395	356,143	888,869	354,540	888,869	2,488,421	3.86		
1955	703,217	28,262	19,756	365,613	914,692	364,079	914,692	2,559,076	3.86		
1956	741,917	29,822	21,377	391,850	983,236	392,722	983,236	2,751,044	3.90		
1957	765,326	30,392	21,675	431,803	1,069,542	431,825	1,069,542	3,002,712	4.15		

(1) Avoirs libres à partir d'octobre 1944.

(2) Rapport par mois, type de 25 jours, du mouvement du débit à l'avoir journalier moyen.

(3) Y compris les avoirs des comptables de l'Etat autres que ceux des Finances

(1) Vrije tegoeden vanaf oktober 1944.

(2) Verhouding per type maand van 25 dagen, van de debet-omzet tot het gemiddeld dagelijks tegoed.

(3) Inbegrepen de tegoeden van de Rijkscomptabelen andere dan degene van Financiën.

Activité des Chambres de Compensation. — Bedrijvigheid der Verrekenkamers

(Source : Banque Nationale de Belgique)

(Bron : Nationale Bank van België)

ANNÉES JAREN	Nombre de chambres en fin d'année Aantal kamers op het einde van het jaar	Mouvement général Algemene beweging				Détail du mouvement à Bruxelles Gedetailleerde beweging te Brussel					
		Bruxelles et province Brussel en provincie		Bruxelles Brussel		Call-money		Virements, chèques, lettres de change, promesses, quittances, etc Overschrijvingen, chèques, wisselbr. promessen, kwijtschrijvingen, enz		Autres Andere	
		Nombre de pièces compensées Aantal verrekende stukken	Capitaux compensés (milliards) Verrekende kapitalen (milliar-den)	Nombre de pièces compensées Aantal verrekende stukken	Capitaux compensés (milliards) Verrekende kapitalen (milliar-den)	Nombre de pièces compensées Aantal verrekende stukken	Capitaux compensés (milliards) Verrekende kapitalen (milliar-den)	Nombre de pièces compensées Aantal verrekende stukken	Capitaux compensés (milliards) Verrekende kapitalen (milliar-den)	Nombre de pièces compensées Aantal verrekende stukken	Capitaux compensés (milliards) Verrekende kapitalen (milliar-den)
	× 1 000		× 1 000		× 1 000		× 1 000		× 1 000		× 1 000
1936	38	3,914	324	1,890	243
1937	38	4,115	373	2,000	272
1938	38	3,984	386	1,966	291
1939	38	3,639	382	1,757	290
1940	38	1,447	349	729	294
1941	38	1,241	389	589	319
1942	38	1,276	419	597	335
1943	38	1,372	578	682	477
1944	38	1,037	576	499	476
1945	38	1,190	874	515	741
1946	38	2,013	1,645	894	1,420
1947	38	2,587	2,539	1,163	2,130	30	1,478	1,089	545	44	107
1948	38	3,090	3,115	1,432	2,578	34	1,786	1,356	680	42	112
1949	38	3,387	2,906	1,635	2,382	46	1,573	1,545	687	44	122
1950	38	3,670	2,885	1,770	2,341	39	1,465	1,680	737	51	139
1951	38	3,984	3,418	1,911	2,736	28	1,682	1,829	903	54	151
1952	38	4,089	3,791	1,966	3,085	30	1,908	1,878	1,016	58	161
1953	38	4,219	3,575	1,996	2,904	29	1,857	1,912	907	55	140
1954	38	4,513	3,419	2,117	2,757	28	1,658	2,038	958	51	141
1955	38	4,799	3,414	2,277	2,743	26	1,598	2,195	1,007	56	138
1956	38	5,232	3,607	2,562	2,848	25	1,526	2,479	1,134	58	188
1957	38	5,674	3,754	2,808	2,959	26	1,433	2,723	1,337	59	189

Caisse Générale d'Épargne et de Retraite sous la garantie de l'État. Algemene Spaar- en Lijfrentekas onder waarborg van de Staat.

(Source : C. G. E. R.) I. Service de la Caisse d'Épargne. — I. Dienst der Spaarkas.

(Bron : A.S.L.K.)

RUBRIQUES	1952	1953	1954	1955	1956	1957	RUBRIEKEN
1. Bureaux ouverts.							1. Open kantoren.
Administr. centr. et succurs. agences de la Banque Nat.	43	43	43	43	44	44	Centraal bestuur en succurs. agentsch. der Nat. Bank.
Bureaux de poste	1,510	1,513	1,516	1,520	1,525	1,528	Postkantoren.
Total :	1,553	1,556	1,559	1,563	1,569	1,572	Totaal.
2. Livrets							2. Spaarboekjes.
A) Créés : Admin. centr. et succursales; agences de la Banque Nationale	29,710	25,445	25,047	22,368	21,663	22,132	A) Uitgereikt door : Centr. best. en succ.; agentsch. der Nationale Bank.
Bureaux de poste	273,207	284,241	280,299	226,734	243,104	299,715	Postkantoren.
Total :	302,917	309,686	305,346	249,102	264,767	321,847	Totaal.
B) Soldés	202,066	309,984	986,729	232,898	225,259	222,135	B) Afbetaald.
C) Existant au 31 décembre :							C) Bestaande op 31 december :
a) Dans les bureaux : de l'administr. centrale et succurs.; des agences de la Banque Nationale de poste	658,580	569,249	461,766	457,758	455,152	455,004	a) In de kantoren : van het centr. bestuur en succ. en agentsch. der Nationale Bank. der post.
Total :	6,570,131	6,659,164	6,085,264	6,105,476	6,147,590	6,247,450	Totaal.
b) Au profit de : particuliers	7,223,062	7,222,827	6,541,547	6,557,757	6,597,366	6,697,202	b) Op naam van : particulieren.
communes, établissem. publics ou autres (2)	(1) 5,649	(1) 5,586	(1) 5,483	(1) 5,477	(1) 5,376	(1) 5,252	gemeenten, openbare of andere instellingen (2).
3. Nombre de versements (3).							3. Aantal stortingen (3).
a) Admin. centr. et succ.; ag. de la Banque Nationale	384,209	420,416	433,887	410,980	422,871	449,819	a) Centr. best. en succ.; agent. der Nationale Bank.
Bureaux de poste	4,865,814	5,310,493	5,451,939	3,799,382	4,297,968	4,947,712	Postkantoren.
Total :	5,250,023	5,730,909	5,885,826	4,210,362	4,720,839	5,397,531	Totaal.
b) Particuliers	5,247,529	5,728,702	5,883,642	4,208,223	4,718,872	5,395,567	b) Particulieren.
Comm., étab. publ. ou aut.	2,494	2,207	2,184	2,139	1,967	1,964	Gem., openb. en and. inst.
4. Nombre de remboursem. (3).							4. Aantal terugbetalingen (3)
Particuliers	1,182,160	1,297,100	1,298,644	1,365,312	1,348,034	1,393,996	Particulieren.
Comm., étab. publ. ou autres	1,273	1,260	1,379	1,287	1,229	1,309	Gem., openb. en andere instell.
Total :	1,183,433	1,298,360	1,300,023	1,366,599	1,349,263	1,395,305	Totaal.
5. Solde des dépôts au 31 déc. de l'année précédente							5. Saldo inlagen op 31 december van 't voorgaande jaar.
Particuliers	34,841,680	40,747,811	45,493,210	49,459,208	52,353,699	56,131,952	Particulieren.
Comm., étab. publ. ou autres	3,614,938	3,937,768	4,390,391	4,363,431	4,439,686	5,037,772	Gem., open. en and. instelling.
Total :	38,456,618	44,685,579	49,883,601	53,822,639	56,793,385	61,169,724	Totaal.
6. Montant des versements (1,000 F) (3)							6. Bedrag der stortingen (1,000 F) (3)
Des particuliers	12,958,473	13,204,167	13,382,955	13,624,109	14,518,235	16,782,909	Van de particulieren.
Des com. étab. publ. ou autres	1,371,408	1,534,096	1,594,423	2,101,183	1,881,858	1,321,352	Van de gem., op. en and. inst.
Total :	14,329,881	14,738,263	14,977,378	15,725,292	16,400,093	18,104,261	Totaal.
7. Intérêts à capitaliser au profit : (1,000 F)							7. Bij te schrijven interesten ten bate : (1,000 F).
Des particuliers	1,075,357	1,225,801	1,346,538	1,445,996	1,555,432	1,684,714	Van de particulieren.
Des comm., des établissem. publics ou autres	108,951	126,251	136,114	126,591	143,497	147,370	Van de gem., de openbare en andere instellingen.
Total :	1,184,308	1,352,052	1,482,652	1,572,587	1,698,929	1,832,084	Totaal.
8. Total 5 + 6 + 7 :							8. Totaal 5 + 6 + 7 :
Particuliers	48,875,510	55,177,779	60,222,703	64,529,313	68,427,366	74,599,575	Particulieren.
Comm., étab. publ. ou autres	5,095,297	5,598,115	6,120,928	6,591,205	6,465,041	6,506,494	Gem., op. en and. instellingen.
Total général :	53,970,807	60,775,894	66,343,631	71,120,518	74,892,407	81,106,069	Algemeen totaal.
9. Montant des remboursem. (1,000 F) (3)							9. Bedrag der terugbetaling. (1,000 F) (3)
Particuliers	8,127,699	9,684,569	10,763,495	12,175,614	12,295,414	14,455,114	Particulieren.
Comm., étab. publ. ou autres	1,157,529	1,207,723	1,757,497	2,151,519	1,427,269	1,719,691	Gem., op. en and. instelling.
Total :	9,285,228	10,892,292	12,520,992	14,327,133	13,722,683	16,174,805	Totaal.
10. Solde des dépôts au 31 décembre (1,000 F) (3).							10. Saldo inlagen op 31 december (1,000 F) (3).
Particuliers	40,747,811	45,493,210	49,459,208	52,353,699	56,131,952	60,144,461	Particulieren.
Etabl. publ. ou autres	3,937,768	4,390,392	4,363,431	4,439,686	5,037,772	4,786,803	Openbare en andere instelling.
Total :	44,685,579	49,883,602	53,822,639	56,793,385	61,169,724	64,931,264	Totaal.

(1) Inclus les comptes de dotation de prisonniers de guerre.
(2) Inclus le compte «Produit de la vente des timbres retraite».
(3) Les opérations effectuées sur le livret portant inscription du produit de la vente des timbres-retraite ne font pas l'objet d'une comptabilité séparée; elles sont comprises dans les comptes des établissements publics ou autres.

(1) Inclusief de dotatierekeningen voor krijgsgevangenen.
(2) Inclusief de rekening «Opbrengst van de verkoop van Lijfrentezegels».
(3) Er wordt geen afzonderlijke comptabiliteit gehouden van de verichtingen op het boekje in zake opbrengst van de verkoop van rentezegels; zijn begrepen in de rekeningen der openbare en andere instellingen.

I. Service de la Caisse d'Épargne (suite). — I. Dienst der Spaarkas (vervolg).

RUBRIQUES	1952	1953	1954	1955	1956	1957	RUBRIEKEN
11. Comptes courant.							11. Rekeningen-courant.
Nombre	733	717	696	683	664	642	Aantal.
Montant (1,000 F)	2,700,379	2,256,428	2,083,932	1,935,620	1,941,148	1,934,402	Bedrag (1,000 F).
Avoir tot. des dépos. (1.000 F)	47,385,958	52,140,030	55,906,571	58,729,005	63,110,872	66,865,666	Totaal spaartegoed (1,000 F).
12. Moyenne (F) du montant des :							12. Gemidd. (F) van het bedrag der :
versements	2,469.45	2,304.90	2,274.60	3,237.50	3,076.63	3,110.—	stortingen.
remboursements	6,876.15	7,466.30	8,288.26	8,917.83	9,121.—	10,370.—	terugbetalingen.
dépôts par livret	5,641.40	6,298.55	7,560.78	7,983.48	8,508.24	8,981.—	inlagen per boekje.
							particulieren
13. Carnets de rente belge.							13. Belgische staatsrenteboekj.
Carnets créés	205	259	332	246	224	170	Uitgereikt.
Carnets existants au 31 déc. :							Reeds bestaande op 31 dec. :
Nombre	22,233	21,041	19,953	18,747	17,617	16,575	Aantal.
Capital nominal (1,000 F) .	366,410	372,319	385,655	381,427	380,613	368,518	Nominaal kapit. (1,000 F).
14. Fonds de réserve existant à la fin de chaque année (1,000 F)	3,192,284	3,513,930	3,872,002	4,251,912	4,666,607	5,101,491	14. Reservefonds op het einde van ieder jaar (1,000 F)

II. Service de la Caisse de Retraite. — II. Dienst der Lijfrentekas.

RUBRIQUES	1952	1953	1954	1955	1956	1957	RUBRIEKEN
1. Comptes et ayants droit.							1. Rekeningen en rechthebbend.
Comptes créés	118,079	105,844	44,975	57,504	40,815	215,892	Geopende rekeningen.
Comptes existants (1)	5,555,549	5,580,146	5,545,107	5,528,173	5,514,433	5,639,698	Bestaande rekeningen (1).
Ayants droit (1)	5,219,000	5,244,700	5,210,200	5,182,800	5,134,300	5,260,400	Rechthebbenden (1).
2. Versements reçus à capitaliser (2) :							2. Stortingen voor fondsvorming ontvangen (2) :
a) Obligatoires :							a) Verplichte :
Ouvriers en général	423.4	448.3	204.1	16.2	4.1	2.3	Loontrekk. in het algem.
Ouvriers mineurs et assimilés	—	—	—	—	—	—	Mijnwerkers en met dezen gelijkgestelden.
Employés	305.7	311.3	307.7	308.5	323.9	284.2	Bedienden.
Médecins aliénistes	2.2	2.2	2.3	2.3	2.4	2.5	Krankzinnigenartsen.
Travailleurs indépendants ..	—	—	—	—	—	342.3	Zelfstandige arbeiders.
<i>Total :</i>	731.3	761.8	514.1	327.0	330.4	631.3	<i>Totaal.</i>
b) Libres	206.4	218.3	209.9	198.2	186.4	151.7	b) Vrijwillige.
<i>Total général :</i>	937.7	980.1	724.0	525.2	516.8	783.0	<i>Algemeen totaal.</i>
3. Rentes.							3. Lijfrenten.
Brevets de rentes en cours (1)	725,308	738,759	751,014	763,127	769,493	793,322	Lopende rentebrevetten (1).
Rentes en cours (1) (2) (3) ...	341.3	372.8	406.9	441.7	453.6	512.9	Lopende renten (1) (2) (3).
4. Paiements (rentes et capit.) (2)							4. Uitkeringen (renten en kapitalen) (2).
a) Pour compte propre :							a) Voor eigen rekening :
Directement aux personnes physiques bénéficiaires .	278.2	314.3	337.5	405.3	389.2	392.5	Rechtstreeks aan rechthebbende natuurl. personen.
A diverses institutions de sécurité sociale	16.4	16.0	14.1	11.3	8.3	15.1	Aan verschillende sociale zekerheidsinstellingen.
<i>Total :</i>	294.6	330.3	351.6	416.6	397.5	407.6	<i>Totaal.</i>
b) Pour compte de tiers (4) :	94.9	103.3	110.2	120.2	116.8	123.1	b) Voor reken. van derd. (4).
<i>Total général :</i>	389.5	433.6	461.8	536.8	514.3	530.7	<i>Algemeen totaal.</i>
5. Réserves							5. Reserves
Fonds des rentes (1) (2) ...	15,392.8	16,603.1	17,586.4	18,314.8	18,974.1	20,068.1	Rentenfonds (1) (2).
Capitaux placés (1) (2) (5) ...	15,047.0	16,199.7	17,010.8	17,725.5	18,469.8	19,398.4	Belegde gelden (1) (2) (5).

(1) A fin d'année.

(2) En millions de francs.

(3) Y compris les montants à la charge de tiers, sauf toutefois ceux à la charge de la Caisse Nationale des Majorations de rentes de vieillesse et de veuves et des allocations d'orphelins.

(4) Sauf les montants payés pour compte de la Caisse Nationale des Majorations. Les sommes de cette rubrique sont généralement payées directement aux personnes physiques bénéficiaires.

(5) Détail du fonds des rentes.

(1) Einde jaar.

(2) In miljoenen frank.

(3) Met inbegrip van de bedragen voor rekening van derden, behalve die voor rekening van de Nationale Kas voor Ouderdoms- en Weduwenrentetoeslagen en wezentoeslagen.

(4) Met uitsluiting van de bedragen uitgekeerd voor rekening van de Nationale Kas voor rentetoeslagen. Overigens worden de in deze rubriek begrepen bedragen meestal rechtstreeks aan rechthebbende natuurlijke personen uitgekeerd.

(5) Detail van het rentenfonds.

III. Service de la Caisse d'assurance. — III. Dienst der Verzekeringkas.

NATURE DU CONTRAT	Nombre de contrats — Aantal contracten						Capitaux assurés (1,000 F) au 31 décembre Verzekerde kapitalen (1,000 F) op 31 december		AARD VAN HET CONTRACT
	en cours au 31 décembre bestaande op 31 december		éteints en verlopen in		ouverts en aangegaan in		1956	1957	
	1956	1957	1956	1957	1956	1957			
Assurances à capital fixe									Verzekeringen met vast kapitaal.
Vie entière	7,733	7,805	296	72	51	144	50,995	53,508	Levenslange.
Temporaire (1)	965	1,065	41	75	244	175	148,273	176,434	Tijdelijke (1).
Capital différé	544	681	17	11	153	148	83,425	86,469	Uitgesteld kapitaal.
Mixtes	8,815	9,207	383	451	1,145	843	614,025	686,397	Gemengde.
Épargne	842	832	87	92	91	82	41,580	39,773	Spaarverzekering.
Assurances à capital décroissant									Verzekeringen met afnemend kapitaal.
Capital remboursable par annuités	208,365	223,980	6,496	8,014	24,691	23,629	27,144,959	29,825,160	Kapitaal terugbetaal- baar bij annuïteiten
Assurances populaires Vie entière	3,006	3,006	15	—	—	—	234	234	Volksverzekeringen. Levenslange.
Totaux :	230,270	246,576	7,335	8,715	26,375	25,021	28,083,491	30,867,975	Totalen.

(1) Ce poste comprend le « Capital de rente », précédemment repris sous les « Assurances à capital décroissant ».

(1) Deze post bevat het « Rentekapitaal », voorheen opgenomen onder de « Verzekeringen met afnemend kapitaal ».

Épargne scolaire. — Schoolsparen.

(Source : Caisse Générale d'Épargne et de Retraite)

(Bron : Algemene Spaar- en Lijfrentekas)

SPECIFICATIONS	1952	1953	1954	1955	1956	1957	OPSOMMING
Nbre de versements	2,109,731	2,498,404	2,558,101	890,978	1,275,045	1,651,162	Aantal stortingen.
Montant tot. des versements	271,390,300	315,952,365	313,807,489	115,805,030	158,276,398	205,744,785	Tot. bedrag stortingen.
Nbre de livrets nouv. Instituteurs collaborant	64,998	77,140	70,051	35,689	38,693	48,285	Aant. nieuwe boekjes Medewerkende onderwijzers.
	18,982	19,719	20,109	20,200	14,211	17,018	

Caisses d'épargne privées. — Private spaarkassen.

(Source : Office central de la petite Épargne)

(Bron : Centraal Bureau voor de kleine Spaarders)

	1952	1953	1954	1955	1956	1957	
Versements de l'année (1)	15,201,528	14,170,648	14,830,816	17,328,799	19,454,697	21,601,945	Stortingen in de loop van het jaar (1).
Remboursements de l'année (1)	13,723,310	12,564,769	13,151,416	15,023,648	17,562,421	19,784,752	Terugbetalingen in de loop van het jaar (1).
Montant des dépôts au 31 décembre (1)	8,257,941	9,863,820	11,543,220	13,848,371	15,740,647	17,557,840	Bedrag der deposito's op 31 december (1).
Nombre de caisses au 31 décembre	27	27	28	28	27	28	Aantal kassen op 31 december.
Nombre d'épargnants au 31 décembre	530,707	558,619	600,142	648,558	682,544	747,903	Aantal spaarders op 31 december.

(1) (1,000 F).

(1) (1,000 F).

Caisses d'épargne établies sous le patronage d'administrations communales. Spaarkassen opgericht onder de bescherming van gemeentebesturen.

VILLES STEDEN	Années Jaren	Versements Stortingen			Remboursements Terugbetalingen			Solde à la fin de l'année Saldo einde jaar		Taux de l'intérêt % Rentevoet %
		Nombre Aantal	Livrets ouverts Uitge- reikte boekjes	Montants (1000F) Bedragen	Nombre Aantal	Livrets éteints Afbetaalde boekjes	Montants (1000F) Bedragen	Livrets rest. ouv. Boekjes in omloop blijvende	Montants restant en dépôt(1000F) Tegoeed der inleggers(1000F)	
Nivelles Nijvel	1955	1,539	165	24,616	694	215	20,659	1,658	51,876	2-3
	1956	1,552	182	21,369	704	157	20,695	1,683	52,550	2-3
	1957	1,516	172	24,271	734	178	22,625	1,675	54,196	2-3
Tournai Doornik	1955	6,792	521	23,279	3,186	60	18,291	25,856	109,300 (1)	3
	1956	7,521	574	26,993	3,170	130	19,891	26,300	119,462 (1)	3
	1957	8,451	596	29,211	3,325	175	24,727	26,721	127,227 (1)	3

(1) Y compris les intérêts capitalisés.

(1) De gekapitaliseerde intresten inbegrepen.

**Sociétés d'habitations ouvrières et à bon marché
agréées par la Caisse Générale d'Épargne et de Retraite.**

**Maatschappijen voor volkshuisvesting en goedkope woningen
erkend door de Algemene Spaar- en Lijfrentekas.**

I. Nombre au 31 décembre. — I. Aantal op 31 december.

(Source : Caisse Générale d'Épargne et de Retraite)

(Bron : Algemene Spaar- en Lijfrentekas)

SOCIÉTÉS	1948	1949	1950	1951	1952	1953	1954	1955	1956	1957	MAATSCHAPPIJEN
De crédit	194	223	224	225	228	230	231	234	236	237	Kredietverenigingen Bouwmaatschappijen
De construction ...	3	41	41	41	41	41	41	41	41	41	
Anonymes	185	255	256	257	260	262	263	266	268	269	Naaml. vennootschap. Coöperat. vereniging.
Coopératives	9	9	9	9	9	9	9	9	9	9	
<i>Total : .</i>	197	264	265	266	269	271	272	275	277	278	<i>Totaal.</i>

II. Situation et prêts effectués par la Caisse Générale d'Épargne au 31 décembre.

II. Stand en uitleningen van de Algemene Spaarkas op 31 december.

ANNÉES	Nombre de sociétés Aantal maatschappijen	Capital social Maatsch. kapitaal (1,000 F)	Capital souscrit et non versé Ingetekend en niet gestort kapitaal (1,000 F)	Opérations couvertes par l'assurance-vie (nombre) Door de levensverzekering gedekte verichtingen (aantal)	Prêts en cours Lopende uitleningen		Prêts depuis l'origine Uitleningen sinds het ontstaan		JAREN
					Nombre Aantal	Montant Bedrag (1,000 F)	Nombre Aantal	Montant Bedrag (1,000 F)	

A. Sociétés de crédit. — A. Kredietverenigingen.

I. Sociétés anonymes. — I. Naamloze vennootschappen.

1948	185	182,036	86,230	58,651	65,468	2,457,155	271,102	5,973,895	1948.
1949	193	212,199	100,349	75,163	81,601	4,673,783	295,051	8,465,041	1949.
1950	193	246,835	113,793	90,093	97,721	7,257,000	315,606	11,243,986	1950.
1951	193	268,397	123,839	91,866	97,772	8,168,172	322,311	12,352,678	1951.
1952	195	283,281	128,427	98,689	103,520	9,342,220	334,275	14,109,074	1952.
1953	197	319,821	140,923	109,050	113,075	11,190,516	349,909	16,477,736	1953.
1954	198	385,640	159,447	119,501	123,687	13,165,317	366,044	19,097,698	1954.
1955	201	423,644	169,660	129,792	133,897	14,982,189	381,537	21,760,708	1955.
1956	203	467,050	181,975	137,972	141,553	16,365,144	394,809	24,074,750	1956.
1957	203	504,852	196,856	145,335	148,483	17,596,088	407,928	26,463,756	1957.

II. Sociétés coopératives. — II. Coöperatieve vennootschappen.

1948	9	—	—	1,725	1,868	69,985	10,925	194,299	1948.
1949	8	—	—	1,616	1,758	124,251	9,341	238,582	1949.
1950	8	—	—	1,896	2,015	179,791	9,710	292,887	1950.
1951	8	1,029	228	1,899	1,991	189,501	9,821	310,412	1951.
1952	8	1,188	225	2,066	2,116	216,715	10,081	349,529	1952.
1953	8	1,391	222	2,252	2,297	254,902	10,395	399,282	1953.
1954	8	1,602	227	2,453	2,498	290,397	10,704	449,520	1954.
1955	8	2,196	239	2,621	2,700	330,399	10,996	505,864	1955.
1956	8	2,599	221	2,753	2,827	362,604	11,244	555,479	1956.
1957	7	2,973	247	2,808	2,879	377,459	11,335	591,929	1957.

B. Sociétés immobilières (sociétés anonymes). — B. Immobiliënmaatschappijen (naamloze vennootschappen).

ANNÉES	Nombre de sociétés Aantal maatschappijen	Capital social Maatsch. kapitaal (F)	Capital souscrit et non versé Ingetekend en niet gestort kapitaal (F)	Immeubles appartenant aux sociétés Aan de maatsch. toebehorende immobiliën (F)	Maisons construites ou acquises par les sociétés depuis leur origine Huizen gebouwd of aangekocht door de maatschappijen vanaf hun ontstaan	JAREN
1948	3	6,150,000	248,000	11,586,000	999	1948.
1949	3	6,150,000	248,000	11,586,000	999	1949.
1950	2	5,850,000	103,400	10,710,000	914	1950.
1951	2	5,850,000	103,400	10,694,000	914	1951.
1952	2	5,850,000	103,400	10,562,000	914	1952.
1953	2	5,850,000	103,400	10,692,000	914	1953.
1954	2	5,850,000	103,400	10,521,000	914	1954.
1955	1	5,500,000	57,250	12,336,000	914	1955.
1956	1	5,500,000	57,250	17,782,000	914	1956.
1957	—	—	—	—	—	1957.

N.B. Les renseignements donnés (sauf ceux du tableau I) ne se rapportent qu'aux sociétés ayant des avances en cours au 31 décembre.

N.B. — De verstrekte inlichtingen (behoudens die van tabel I) hebben enkel betrekking op de maatschappijen die op 31 december voorschotten bezaten.

Société Nationale du Logement ⁽³⁾
Nationale Maatschappij voor de Huisvesting ⁽³⁾
(Situation au 31 décembre. — Toestand op 31 december.)

(Source : Société Nationale du Logement)

(Bron : Nationale Maatschappij voor de Huisvesting)

ANNÉES JAREN	Maisons ou logements construits ou en construction par les sociétés agréées Huizen en woningen gebouwd of in aanbouw door de erkende maatschappijen				Sociétés agréées et constituées Erkende en opgerichte maatschappijen	Capitaux souscrits dans les sociétés agréées et constituées (1.000 F) Kapitalen ingetekend bij de erkende en opgerichte maatschappijen (1.000 F)						
	Maisons destinées au logement d'une famille Eéngesinshuizen	Appartements Appartementen	Nombre total de logements Gezamenlijk aantal woningen	Maisons vendues Verkochte huizen		par l'Etat door de Staat	par les provinces door de provincien	par les communes door de gemeenten	par les commissions d'assistance publique door de commissies van openbare onderstand	par les chefs d'entreprises door de ondernemingshoofden	par les particuliers, établissements financiers et œuvres sociales door de particulieren, de financiële inrichting, en sociale werken	Total Totaal
1941	47,975	13,963	61,938	21,537	287	39,226	39,044	131,251	22,920	57,635	32,422	322,498
1942	47,975	13,963	61,938	21,719	286	39,226	39,044	131,251	22,920	57,635	32,422	322,498
1943	47,975	13,961	61,936	21,552	285	39,175	38,993	131,250	22,919	57,117	32,669	322,122
1944	48,067	14,031	62,098	21,635	288	39,304	39,122	131,370	22,919	57,208	32,843	322,766
1945	48,087	14,031	62,118	21,636	288	39,304	39,122	131,370	22,919	57,208	32,843	322,766
1946	48,479	14,037	62,516	21,638	287	39,423	39,322	131,385	23,147	58,059	35,089	326,424
1947	51,921	14,095	66,016	21,649	292	30,393	40,292	132,015	23,679	65,706	36,357	338,442
1948	52,163	14,097	66,260	21,651	298	46,369	45,885	146,427	24,711	111,500	38,356	413,247
1949	57,377	15,146	72,523	22,272	303	47,799	47,065	151,355	27,307	182,444	50,228	506,198
1950	64,106	16,442	80,548	22,406	310	53,357	51,969	190,172	29,636	196,279	76,016	597,428
1951	65,037	17,081	82,118	23,241	316	58,235	55,586	203,788	33,797	209,435	88,180	649,021
1952	69,466	20,030	89,496	24,553	318	62,997	61,893	257,196	38,782	222,857	92,228	735,953
1953	74,388	23,325	97,713	25,520	320	67,902	63,754	280,436	38,563	225,779	101,150	777,584
1954	79,186	26,938	106,124	27,017	319	68,379	66,594	298,297	38,782	242,003	111,007	825,062
1955	86,065	30,288	116,353	28,574	319	72,762	72,188	339,427	45,302	242,831	111,436	884,946
1956	89,657	32,663	122,320	30,259	323	74,232	73,258	346,884	47,654	247,494	112,939	902,461

(1) Chiffres compris dans ceux des maisons destinées au logement d'une famille.

(2) En outre un capital primitif de 50,000 F pour la province d'Anvers, 4,429,000 F pour le Brabant et 1,000,000 F pour la Flandre orientale.

(3) Avant 1956 ; Société Nationale des Habitations et Logements à bon marché.

(1) Cijfers meegeteld onder die der ééngesinshuizen.

(2) Bovendien, een aanvankelijk kapitaal van 50,000 F voor de provincie Antwerpen, 4,429,000 F voor Brabant en 1,000,000 F voor Oost-Vlaanderen.

(3) Vóór het jaar 1956 ; Nationale Maatschappij voor Goedkope Woningen en Woonvertrekken.

Société Nationale de Crédit à l'Industrie.
Nationale Maatschappij voor Krediet aan de Nijverheid.
Bilans au 31 décembre (1,000 F). — Balans op 31 december (1,000 F).

(Source : Société Nationale de Crédit à l'Industrie)

(Bron : Nationale Maatschappij voor Krediet aan de Nijverheid)

SPECIFICATIONS	1951	1952	1953	1954	1955	1956	1957	OPSOMMING
Actif								Activa
Immobilisé	6,000	6,000	6,000	6,000	6,000	6,000	6,000	Onroerende goederen
Actionnaires	194,000	194,000	194,000	194,000	194,000	194,000	194,400	Aandeelhouders.
Caisse, Banque Nationale de Belgique et compte de ch. post.	35,184	37,536	46,066	33,724	39,041	32,945	54,301	Kas, Nationale Bank van België en post-checkrekening.
Placements provisoires et acceptations bancaires	1,528,209	2,090,297	1,343,707	2,535,772	3,421,652	3,553,645	3,946,598	Voorlopige belegging en bankaccepten.
Dépôt spécial à la B.N.B.	—	—	—	—	—	275,000	475,000	Bijzonder deposito bij de N.B.B.
Portefeuille-effets	9,197,032	11,074,910	12,956,230	14,979,662	17,456,881	19,696,998	21,351,371	Portefeuille-effecten.
Débiteurs	95,425	159,629	123,529	83,439	123,396	137,552	150,605	Debiteuren.
Fonds publics	392,437	417,437	447,840	502,371	526,769	600,517	598,123	Openbare fondsen.
Total	11,448,287	13,979,809	15,117,372	18,334,968	21,767,739	24,496,657	26,775,998	Totaal.
Passif								Passiva.
Capital	410,000	410,000	410,000	410,000	410,000	410,000	410,000	Kapitaal.
Réserves	136,007	145,571	154,092	165,764	177,681	198,019	219,708	Reserves.
Obligations et bons de caisse	9,251,630	11,376,919	11,485,064	14,219,928	17,365,353	19,868,621	22,165,180	Obligatiën en kasbons
Dépôts à termes	113,055	134,647	197,788	167,277	189,621	236,840	101,400	Beleggingen op termijn.
Exigible	1,505,827	1,881,347	2,835,918	3,332,575	3,577,344	3,728,732	3,821,117	Eisbaar.
Solde en bénéfice	31,768	31,325	34,510	39,424	47,740	54,445	58,593	Winstsaldo.
Total	11,448,287	13,979,809	15,117,372	18,334,968	21,767,739	24,496,657	26,775,998	Totaal.

Société nationale de la petite Propriété terrienne.
Nationale Maatschappij voor de kleine Landeigendom.

Nombre d'opérations (actes passés) réalisées ⁽¹⁾

Aantal verwezenlijkte verrichtingen (verleden akten) ⁽¹⁾

ANNÉES JAREN	Nombre d'opérations Aantal verrichtingen	Superficie des terrains en propriété Oppervlakte van de gronden in eigendom.			Montant de l'intervention de la société nationale (prime Assurance- vie comprise) Bedrag van de tussenkost van de Nationale Maatschappij (levensverzekerings- premie inbegrepen).	Profession des bénéficiaires Beroep van de begunstigen						
		Ha.	A.	Ca.		Ouvriers industriels Industrie-arbeiders	Ouvriers mineurs Mijnwerkers	Employés Bedienden	Cultivateurs Landbouwers	Ouvriers agricoles Landarbeiders	Artisans Ambachtslieden	Divers Diversen
I. Programme « Habitation »					I. Programma « Woningen »							
1950	2,582	334	99	17	441,437,874	1,515	353	451	—	34	65	164
1951	1,983	254	94	54	356,950,678	1,155	273	394	—	19	36	106
1952	1,877	253	54	90	340,801,072	1,113	348	289	—	19	20	88
1953	1,574	201	06	13	299,663,358	910	283	283	—	7	7	84
1954	1,746	214	04	26	339,573,620	1,097	276	286	—	15	19	53
1955	1,161	124	24	03	241,312,661	647	182	240	—	13	17	62
1956	1,841	194	23	34	385,611,931	1,171	197	344	—	15	32	82
1957
II. Programme « Lutte taudis »					II. Programma « Strijd krotwoningen ».							
a) <i>Habitations.</i>					a) <i>Woningen.</i>							
1950	223	57	04	07	32,096,118	160	15	20	—	3	8	17
1951	249	63	66	93	34,600,258	170	16	29	—	6	6	22
1952	363	107	66	81	53,656,983	262	38	30	—	11	4	18
1953	315	92	83	47	51,179,972	219	37	23	—	9	—	27
1954	580	143	71	13	99,884,408	436	47	38	—	9	16	34
1955	538	117	38	76	94,377,984	378	67	32	—	20	19	22
1956	394	99	76	06	69,234,389	280	39	30	—	8	16	21
1957
b) <i>Fermes.</i>					b) <i>Hoeven.</i>							
1950	34	24	86	79	5,520,468	—	—	—	34	—	—	—
1951	31	29	39	25	5,271,665	—	—	—	31	—	—	—
1952	61	29	35	65	10,433,874	—	—	—	61	—	—	—
1953	61	69	29	76	10,449,921	—	—	—	61	—	—	—
1954	100	90	58	26	19,030,702	—	—	—	100	—	—	—
1955	62	89	77	49	12,525,720	—	—	—	62	—	—	—
1956	77	148	68	28	15,883,728	—	—	—	77	—	—	—
1957
III. Programme agricole.					III. Landbouwprogramma							
1950	60	22	09	78	9,669,382	4	—	1	53	1	—	1
1951	37	25	22	19	5,875,801	2	1	1	33	—	—	—
1952	40	16	69	91	5,207,561	4	1	—	35	—	—	—
1953	61	60	73	43	9,206,707	5	1	1	53	—	—	1
1954	53	47	03	80	6,810,674	2	1	—	47	—	—	3
1955	34	47	70	01	4,557,966	5	2	1	26	—	—	—
1956	24	15	07	04	4,701,392	1	—	1	21	1	—	—
1957
Total.					Totaal.							
1950	2,899	438	99	81	488,723,842	1,679	368	472	87	38	73	182
1951	2,300	373	22	91	402,698,402	1,327	290	424	64	25	42	128
1952	2,341	407	27	27	410,099,490	1,379	387	319	96	30	24	106
1953	2,011	423	92	79	370,499,958	1,134	321	307	114	16	7	112
1954	2,479	495	37	45	465,299,404	1,535	324	324	147	24	35	90
1955	1,795	379	10	29	352,774,331	1,030	251	273	88	33	36	84
1956	2,336	457	74	72	475,431,440	1,452	236	375	98	24	48	103
1957	2,623	361	88	83	577,720,074	1,605	336	503	63	9	11	96

(1) D'après les rapports annuels de la Société nationale de la petite Propriété terrienne.

(1) Naar de jaarlijkse verslagen van de Nationale Maatschappij van de Kleine Landeigendom.

Caisse Nationale de Crédit Professionnel

Nationale Kas voor Beroepskrediet

I. Ouvertures de crédit mobilisées — Gemobiliseerde kredietopeningen

ANNÉES	Avances à moyen et long terme.	Crédits d'investissement. (taux réduit)	Avances par escomptes de promesses	Crédits d'escomptes commerciaux	Crédits d'avances en comptes courants.	Crédits à l'outillage	Lois spéciales.	Crédits aux sinistrés	Total.
JAREN	Voorschotten op halflange en lange termijn	Investeringskredieten (verlaagde voet.)	Voorschotten door het disconteren van promessen.	Handels-discontokredieten	Voorschotkredieten in rekening courant.	Kredieten aan bewerktuiging (1)	Speciale wetten.	Kredieten aan geteisterden	Totaal.

Crédits nouveaux autorisés (Montants nominaux) Nieuw toegestane kredieten (Nominale bedragen)

1950	521,937	—	5,343	10,170	81,386	83,353 (2)	—	78,182	780,371
1951	288,867	—	15,940	9,938	47,772	54,169	—	86,051	502,737
1952	511,615	—	14,023	13,644	72,698	65,757	—	57,721	735,458
1953	733,689	36,717	12,850	14,689	85,278	47,905	—	57,853	988,981
1954	855,226	95,420	6,094	9,482	47,650	9,154	23,434	88,544	1,135,004
1955	919,599	86,801	3,248	6,229	49,286	6,336	54,399	54,290	1,180,188
1956	986,245	99,878	3,989	7,196	48,087	4,937	84,001	43,132	1,277,465
1957	649,781	92,277	16,075	7,039	53,869	15,248	64,102	10,920	909,311

Crédits en vigueur au 31 décembre (Montants nominaux) Uitstaande kredieten per 31 december (Nominale bedragen)

1950	1,610,934	—	14,666	26,125	292,146	227,701	—	163,682	2,335,254
1951	1,767,216	—	18,881	25,292	313,083	232,079	—	202,028	2,558,579
1952	2,094,071	—	24,476	31,248	357,197	233,600	—	221,075	2,961,667
1953	2,603,558	36,667	27,823	31,345	392,999	229,015	—	245,741	3,567,148
1954	3,201,550	131,385	25,718	31,080	365,033	174,639	23,434	303,521	4,256,360
1955	3,861,177	212,768	20,849	26,182	370,539	105,979	75,233	336,053	5,008,780
1956	4,488,417	301,545	20,662	26,962	375,021	60,228	155,524	358,745	5,787,104
1957	4,843,641	376,761	15,266	29,318	359,769	37,302	203,224	353,408	6,218,689

II. Activité du Crédit Professionnel — Verrichtingen van het Beroepskrediet

ANNÉES	Crédits à l'intervention des — Kredieten door bemiddeling van					Crédits directs	Crédits de Restauration	Total
	Associations de crédit	Banques agréées	Fédérales de Crédit à l'Outillage artisanal	Comptoirs d'Escompte de la Banque Nationale	Total			
JAREN	Kredietverenigingen	Aangenomen banken	Federalen voor Ambachtskrediet	Discontokantoren van de Nationale Bank	Totaal			

Crédits nouveaux autorisés (Montants nominaux) Nieuw toegestane kredieten (Nominale bedragen)

1950	437,844	66,831	83,353	4,284	592,312	109,877	78,182	780,371
1951	261,218	36,674	54,169	15,131	367,192	49,494	86,051	502,737
1952	438,666	53,372	65,757	39,175	596,970	80,767	57,721	735,458
1953	572,211	124,798	70,432	87,948	855,389	75,739	57,853	988,981
1954	592,581	113,491	99,155	120,326	925,553	120,907	88,544	1,135,004
1955	612,274	102,687	93,681	135,177	943,819	182,079	54,290	1,180,188
1956	647,957	124,352	104,815	106,747	983,871	250,462	43,132	1,277,465
1957	522,882	78,681	107,460	51,872	760,895	137,496	10,920	909,311

Crédits en vigueur au 31 décembre (Montants nominaux) Uitstaande kredieten per 31 december (Nominale bedragen)

1950	1,287,323	208,730	227,701	4,284	1,728,038	443,534	163,682	2,335,254
1951	1,437,280	224,925	232,079	18,470	1,912,754	443,797	202,028	2,558,579
1952	1,719,494	257,829	233,600	54,269	2,265,192	475,400	221,075	2,961,667
1953	2,105,971	344,609	251,542	133,694	2,835,816	485,591	245,741	3,567,148
1954	2,489,178	400,251	286,455	235,796	3,411,680	541,159	303,521	4,256,360
1955	2,897,613	462,068	300,902	353,051	4,013,634	659,093	336,053	5,008,780
1956	3,297,560	534,513	343,961	430,101	4,606,135	822,224	358,745	5,787,104
1957	3,580,872	571,400	396,951	449,450	4,998,673	866,608	353,408	6,218,689

(1) Sauf crédits d'investissement à taux réduit.

(2) Y compris les engagements de Fédérales de Crédit à l'Outillage artisanal.

(1) Behalve investeringskredieten aan verlaagde voet.

(2) Inbegrepen de verbintenissen van de Gewestelijke Verbonden voor Ambachtskrediet.

III. Répartition par destination des ouvertures de crédit

III. Indeling volgens bestemming van de kredietopeningen

Crédits nouveaux autorisés (Montants nominaux)
Nieuw toegestane kredieten (Nominale bedragen)

ANNÉES JAREN	Crédits ordinaires — Gewone kredieten							Crédits de restauration Herstellingskredieten		
	Achat de matériel Aankoop van materieel	Achat immobilier professionnel Aankoop beroepsigendom	Construction et transformation immobilière professionnelle Bouw en verbouwing v. beroepsgebouwen	Reprise fonds de commerce Overname van handelszaken	Sortie d'indivision Boedelscheiding	Fonds de roulement Bedrijfskapitaal	Remboursement de dettes professionnelles Terugbetaling v. beroepsschulden.	Sinistrés de guerre mobiliers Mobilaire oorlogs-geestelsterden	Sinistrés de guerre bateliers Gesteisterde binnen-scheepvaart	Sinistrés par inondations Gesteisterden door overstromingen
1950 (1)	141,144	150,012	151,973	39,239	15,999	138,065	46,508	8,186	69,996	—
1951 (1)	79,523	107,465	100,099	22,791	11,709	71,131	3,896	14,410	71,641	—
1952	132,547	185,067	160,093	45,415	16,236	129,487	8,892	19,670	38,051	—
1953	180,391	228,667	253,438	52,422	23,917	168,855	23,438	18,918	34,131	4,804
1954	215,602	259,242	263,933	68,853	22,299	174,700	41,831	24,140	64,076	328
1955	274,229	276,273	300,937	62,548	19,734	151,137	41,040	22,446	31,844	—
1956	332,725	270,619	353,876	65,304	21,925	148,915	40,969	23,448	16,041	3,643
1957	265,747	192,494	282,832	42,196	16,240	89,746	9,135	8,213	2,317	391

IV. Répartition par secteurs économiques des ouvertures de crédit ordinaire

IV. Indeling volgens economische sectoren van de gewone kredietopeningen

Crédits nouveaux autorisés (Montants nominaux)
Nieuw toegestane kredieten (Nominale bedragen)

ANNÉES JAREN	Commerce de gros et détail Groot- en klein-handel	Industrie alimentaire, Voedingnijverheid	Industrie de la construction Bouwnijverheid	Transports Vervoer	Industrie textile Textielnijverheid	Industrie des fabrications métalliques Metaalverwerkende nijverheid	Industrie diverses Diverse nijverheden	Agriculture, Elevage Pêche Landbouw, Veeteelt Visvangst	Professions libérales Vrije beroepen	Industrie du bois Houtnijverheid	Industrie du cuir Ledernijverheid	Divers Diversen
1950 (1) .	133,918	115,113	92,156	65,185	46,165	50,821	34,176	17,792	24,638	13,605	8,058	81,313
1951 (1) .	69,844	71,702	82,002	31,326	19,033	33,444	23,499	8,168	20,248	11,248	6,195	19,905
1952	123,086	124,077	127,725	52,497	45,707	58,589	27,160	23,618	31,520	14,281	5,713	43,764
1953	175,823	160,502	152,815	79,227	66,370	84,432	43,249	34,890	30,279	21,136	9,866	72,539
1954	238,834	184,076	166,591	92,297	66,877	70,651	49,546	22,018	33,768	29,313	8,679	83,810
1955	215,856	194,599	185,126	111,735	73,612	72,802	51,728	39,907	28,362	24,274	12,842	115,055
1956	244,685	200,846	182,978	154,542	76,393	37,489	57,255	42,390	34,317	32,705	14,586	96,147
1957	170,697	165,907	123,583	119,685	61,659	49,387	44,867	34,717	31,099	19,590	9,054	68,145

V. Répartition par importance des ouvertures de crédit ordinaire

V. Indeling volgens belangrijkheid van de gewone kredietopeningen

Crédits nouveaux autorisés (Nombre)
Nieuw toegestane kredieten (Aantal)

ANNÉES JAREN	Jusqu'à - Tot 25,000 F.	De - Van 25,001 F à - tot 50,000 F	De - Van 50,001 F à - tot 100,000 F	De - Van 100,001 F à - tot 200,000 F	De - Van 200,001 F à - tot 300,000 F	De - Van 300,001 F à - tot 500,000 F	De - Van 500,001 F à - tot 1,000,000 F	Plus de Meer dan 1,000,000 F	Total Totaal
1952	(2)	(2)	2,715	1,059	569	333	55	6	4,737
1953	862	1,175	1,487	1,346	731	551	81	16	6,249
1954	835	1,321	1,641	1,385	856	636	102	18	6,794
1955	780	1,285	1,715	1,455	858	827	(3)	(3)	6,920
1956	624	1,265	1,670	1,496	886	993	(3)	(3)	6,934
1957	494	1,082	1,278	1,119	617	768	(3)	(3)	5,358

(1) Non compris les engagements des Fédérales de Crédit à l'Outillage Artisanal (19,249 milliers en 1950, 20,072 milliers en 1951).

(2) Compris dans la tranche de 50,001 F à 100,000 F.

(3) Compris dans la tranche de 300,001 F à 500,000 F.

(1) Niet inbegrepen de verbintenissen van de Gewestelijke Verbonden voor Ambachtskrediet.

(2) Begrepen in de schijf van 50,001 F tot 100,000 F.

(3) Begrepen in de schijf van 300,001 F tot 500,000 F.

Office national du Dueroire. Nationale Delcrederediens.
Activité en matière d'exportation. — Bedrijvigheid inzake uitvoer.

Source : Office national du Dueroire.

Bron : Nationale Delcrederediens.

ANNÉES JAREN	Nombre de garanties	Montant annuel des opérations garanties	Montant total depuis l'origine	Montant annuel des garanties accordées	Montant total depuis l'origine	Montant total des engagements en fin d'année	Montant net des primes encaissées
	Aantal waarborgen	Jaarlijks bedrag der gewaarborgde verrichtingen (1,000 F)	Totaal bedrag sedert het ontstaan (1,000 F)	Jaarlijks bedrag der verleende waarborgen (1,000 F)	Totaal bedrag sedert het ontstaan (1,000 F)	Totaal bedrag der verplichtingen per einde jaar (1,000 F)	Netto bedrag der ontvangen premies (1,000 F)
1949	2,705	2,999,174	7,409,954	1,921,794	4,813,450	3,244,880	28,674
1950	5,023	3,798,477	11,208,431	2,946,244	7,759,694	4,446,518	32,130
1951	4,400	5,009,330	16,217,761	4,019,256	11,778,950	6,909,157	80,781
1952	3,926	4,044,643	20,262,404	2,820,804	14,599,754	6,463,443	50,605
1953	1,238	3,506,736	23,769,140	2,368,983	16,968,737	8,891,671	50,822
1954	1,895	3,373,794	27,142,934	2,360,747	19,329,484	5,292,968 (1)	29,930
1955	3,010	4,030,841	31,173,775	2,951,485	22,280,969	4,869,689 (1)	40,865
1956	2,334	3,166,407	34,340,182	2,198,379	24,479,348	4,472,601 (1)	30,289
1957	3,984	3,413,286	37,753,468	2,455,113	26,934,461	7,184,428 (1)	30,914

Opérations garanties par branche d'industrie. — Gewaarborgde verrichtingen per bedrijfstak.

ANNÉES JAREN	Ind. extractives Bodemindustrie	Ind. textiles et habillement Textielind. en kleding	Ind. métallurgique IJzer- en staalind.	Construction métallique Metaalconstructie	Matériel de transport Vervoermaterieel	Matériel électrique Electrisch materieel	Ind. chimique Chemische industrie	Ind. agricoles et alimentaires Landbouw- en voedingsindustrie	Autres Andere	Divers Diversen	Total Totaal
1949	105	1,086	783	144	60	12	242	—	114 (2)	159	2,705
1950	45	1,513	1,297	896	11	10	687	54	365 (2)	145	5,023
1951	6	1,606	507	1,138	39	120	582	19	273 (2)	110	4,400
1952	39	685	335	1,871	14	50	499	16	321 (2)	96	3,926
1953	—	364	90	435	18	40	142	20	114 (2)	15	1,238
1954	1	420	363	544	14	29	329	17	135 (2)	43	1,895
1955	287	545	865	707	21	59	364	107	48 (3)	7	3,010
1956	181	491	575	455	17	83	391	56	66 (3)	19	2,334
1957	294	963	853	1,089	35	97	480	45	73 (3)	55	3,984

Montant des marchés. — Bedrag der overeenkomsten (1,000 F).

1949	81,457	643,609	408,278	340,703	834,697	142,256	501,752	—	31,766 (2)	14,656	2,999,174
1950	43,903	868,949	380,865	350,317	1,029,607	304,769	561,045	161,033	86,128 (2)	11,861	3,798,477
1951	18,229	782,586	374,942	850,053	1,562,727	416,165	865,280	50,373	77,513 (2)	11,462	5,009,330
1952	25,217	349,366	203,025	1,043,788	844,787	786,012	605,312	21,273	49,207 (2)	116,656	4,044,643
1953	—	357,473	143,942	472,301	2,029,379	229,301	132,294	77,155	10,741 (2)	4,150	3,506,736
1954	90,281	602,501	116,788	472,756	1,158,651	137,582	639,284	74,913	8,621 (2)	72,417	3,373,794
1955	74,347	583,189	274,053	1,380,159	768,405	114,739	544,949	215,639	27,159 (3)	48,202	4,030,841
1956	17,800	285,300	424,400	812,000	660,300	143,300	496,700	113,600	39,900 (3)	173,100	3,166,407
1957	40,600	440,365	341,794	581,793	566,559	930,781	197,676	169,885	51,249 (3)	92,584	3,413,286

Nombre des opérations garanties par importance.
Aantal der gewaarborgde verrichtingen volgens belangrijkheid.

ANNÉES JAREN	Tranches en 1,000,000 F — Schijven in 1,000,000 F.										Total Totaal
	Jusque Tot 0,5	+ 0,5 à 1	+ 1 à 5	+ 5 à 10	+ 10 à 25	+ 25 à 50	+ 50 à 100	+ 100 à 500	+ 500		
1949	2,069	272	304	29	16	8	4	2	1	2,705	
1950	4,225	461	300	13	4	7	6	6	1	5,023	
1951	3,465	467	363	43	37	9	9	6	1	4,400	
1952	3,042	488	345	23	13	5	2	7	1	3,926	
1953	832	153	185	32	19	7	3	6	1	1,238	
1954	1,333	180	310	40	15	7	4	6	—	1,895	
1955	2,246	273	388	61	24	7	6	5	—	3,010	
1956	1,796	214	246	34	27	8	3	6	—	2,334	
1957	3,306	294	310	35	18	9	7	5	—	3,984	

(1) Les avis favorables et les indemnités provisoires n'étant plus comptabilisés dans les engagements de l'office, ne sont plus compris dans ces chiffres.

(2) Ind. des matériaux de construction.

(3) Papiers, cuirs et peaux.

(1) Daar de gunstige adviezen en de voorlopige schadeloosstellingen niet meer begrepen zijn in de verbintenissen door de dienst aangegaan, worden ze ook niet meer in de cijfers opgenomen.

(2) Ind. der bouwmaterialen.

(3) Papier, leder en huiden.

Crédit agricole. — Landbouwkrediet.

I. Caisse Centrale de Crédit rural du Boerenbond belge.

I. Centrale Kas voor Landbouwkrediet van de Belgische Boerenbond.

A. Opérations de la Caisse Centrale. — A. Verrichtingen van de Centrale Kas.

(Source : C. C. C. R. du Boerenbond Belge)

(Bron : C. K. L. K. van de Belgische Boerenbond)

ANNEES JAREN	Montant (1,000 F), à la fin de l'année, des crédits octroyés aux Bedrag (1,000 F) op het einde van het jaar, der kredieten verleend aan de			Prêts hypothécaires en cours à la fin de l'année Uitstaande hypothecaire leningen einde jaar (1,000 F)	Crédit foncier et prêts avec cautionnement Grondkrediet en leningen met borg (1,000 F)	Crédits à court terme sous forme de promesses Kortlopend krediet onder de vorm van promessen (1,000 F)	Total des crédits en cours à la fin de l'année Totaal der uitstaande kredieten einde van het jaar (1,000 F)
	Caisses Raiffeisen Raiffeisen-kassen	Institutions et sociétés commerciales du Boerenbond Inrichtingen en handelsvennootschappen v.d. Boerenbond	Coopératives agricoles Landbouw-coöperatieven				
1947	15,067	36,382	27,109	251,758	—	44,064	374,380
1948	13,790	27,256	34,773	408,426	—	139,721	623,966
1949	20,196	26,927	38,713	552,267	—	132,695	770,798
1950	20,578	35,415	42,252	623,894	—	98,194	820,333
1951	6,152	48,811	46,668	700,303	—	82,460	884,394
1952	2,080	23,083	44,883	802,857	—	67,040	939,943
1953	2,592	43,713	45,041	934,648	—	54,519	1,080,513
1954	2,679	45,159	48,565	1,088,807	—	99,770	1,284,980
1955	2,060	103,021	71,098	1,225,220	—	70,037	1,471,436
1956	3,063	80,807	107,709	1,449,689	—	112,420	1,753,688
1957	5,078	107,801	175,271	1,781,985	—	116,234	2,186,369

N.B. — La Caisse Centrale du Crédit rural a été autorisée par l'arrêté du 15 décembre 1934 à fonctionner, avec les Caisses Raiffeisen affiliées, comme caisse d'épargne privée. Les Caisses Raiffeisen locales ne peuvent consentir des prêts sans son approbation.

N.B. — De Centrale Kas voor Landbouwkrediet werd bij koninklijk besluit van 15 December 1934 gemachtigd om, samen met de aangesloten Raiffeisenkassen, als private spaarkas op te treden. De plaatselijke Raiffeisenkassen mogen zonder haar goedkeuring geen leningen toestaan.

B. Opérations des Caisses Raiffeisen affiliées. — B. Verrichtingen der Aangesloten Raiffeisenkassen.

ANNEES JAREN	Caisses Raiffeisen affiliées Aangesloten Raiffeisenkassen	Membres Leden	Parts souscrites Ingeschreven aandelen (1,000 F)	Réserves Reserves (1,000 F)	Solde des dépôts Saldo der spaargelden (1,000 F)	Prêts consentis au cours de l'année In de loop van het jaar toegestane leningen		Solde des prêts des caisses en cours au 31 décembre Saldo der uitstaande leningen bij de kassen op 31 December (1,000 F)
						Nombre Aantal	Montant Bedrag (1,000 F)	
1947	724	39,466	45,798	12,943	912,900	1,834	129,236	265,100
1948	743	40,001	47,420	15,812	1,193,151	1,732	118,552	329,795
1949	763	40,354	49,908	18,021	1,437,956	2,424	187,025	440,796
1950	770	40,096	50,882	21,903	1,553,138	1,655	125,349	468,503
1951	774	39,121	50,329	25,476	1,889,858	844	55,882	414,224
1952	778	38,963	51,427	29,308	2,354,427	1,448	118,370	419,118
1953	788	39,880	53,611	33,732	2,812,383	1,742	147,385	446,455
1954	797	40,333	55,499	39,230	3,251,360	1,755	150,776	474,104
1955	804	40,506	57,602	46,746	3,706,189	1,868	170,956	505,340
1956	813	41,268	60,554	56,143	3,938,575	1,953	189,344	564,130
1957	820	4,193,234	1,973	192,725	612,524

C. Répartition d'après l'importance des crédits accordés par l'organisation Raiffeisen.

C. Indeling, volgens belangrijkheid, van de kredieten toegestaan door de Raiffeisen-organisatie.

ANNÉES JAREN	Jusqu'à - Tot 50,000 F	De - Van 50,001 F à - tot 100,000 F	De - Van 100,001 F à - tot 200,000 F.	De - Van 200,001 F à - tot 300,000 F	De - Van 300,001 F à - tot 400,000 F	De - Van 400,000 F à - tot 500,000 F.	Plus de -Meer dan 500,000 F	Nombre total (1) Totaal aantal
1953	1,023	924	825	170	82	44	90	3,158
1954	1,093	984	931	225	93	59	135	3,520
1955	1,140	977	795	345	94	59	100	3,510
1956	1,403	1,079	922	498	141	97	137	4,277
1957	2,145	1,006	1,053	600	176	144	175	5,299

(1) Non compris les crédits collectifs.

(1) Niet inbegrepen het collectief krediet.

II. Institut National de Crédit agricole (A. R. du 30 sept. 1937).
II. Nationaal Instituut voor Landbouwkrediet (K. B. van 30 sept. 1937).

A. Répartition par importance, des prêts, avances, promesses, traites et warrants en cours (1).
A. Indeling der uitstaande leningen, voorschotten, promessen, wissels en warrants, naar belangrijkheid (1).

(Source : Institut National de Crédit agricole)

(Bron : Nationaal Instituut voor Landbouwkrediet)

ANNÉES JAREN	Jusqu'à - Tot 25,000 F	De - Van 25,001 F à - tot 50,000 F	De - Van 50,001 F. à - tot 100,000 F	De - Van 100,001 F. à - tot 250,000 F	De - Van 250,001 F. à - tot 500,000 F	Plus de Meer dan 500,000 F.	Nombre total Totaal aantal
1952	2,819	3,476	3,696	2,325	781	214	13,311
1953	2,267	3,669	4,047	2,608	858	270	13,719
1954	2,431	3,820	4,538	2,970	964	324	15,047
1955	2,881	4,105	5,103	3,458	1,111	367	17,025
1956	2,414	4,126	5,495	3,972	1,279	431	17,717
1957	2,257	4,317	6,044	4,436	1,465	493	19,012

B. Situation au 31 décembre. — B. Toestand op 31 december.

ANNEES JAREN	Deman- des reçues Ont- vagen aan- vragen	Deman- des approu- vées Goed- ge- keurde aan- vragen	Solde des prêts et avances en cours Saldo der uitstaande leningen en voorschotten		Promesses, traites et war- rants escomptés Verdisconteerde promessen, wis- sels en warrants		Crédits aux sinistrés Kredieten aan geteisterden		Avances sur pro- duits alimentaires et agricoles Voorschotten op landbouw- en voedingsproducten		Total des prêts en cours Totaal der uitstaande leningen		Taux moyen des capitaux empruntés Gemiddelde rentevoet van de geleende kapitalen
			Nombre Aantal	Montant Bedrag (1,000 F)	Nombre Aantal	Montant Bedrag (1,000F)	Nombre Aantal	Montant Bedrag (1,000 F)	Nombre Aantal	Montant Bedrag (1,000 F)	Nombre Aantal	Montant Bedrag (1,000 F)	
1952	3,983	2,597	10,840	818,101	54	1,629	2,417	137,169	45	98,862	13,356	1,055,761	5.03
1953	4,740	3,265	11,249	918,304	83	2,656	2,387	135,041	43	134,024	13,762	1,190,025	5.11
1954	5,250	3,851	12,572	1,053,672	114	3,207	2,361	135,455	95	172,202	15,142	1,364,536	5.05
1955	7,139	5,797	13,794	1,189,992	888	22,299	2,343	132,864	158	127,079	17,183	1,472,234	5.06
1956	6,225	5,268	15,456	1,424,044	276	7,843	2,378	135,813	130	109,045	17,847	1,630,591	5.07
1957	5,356	4,190	16,752	1,648,248	208	7,214	2,421	131,050	169	100,100	19,181	1,803,991	5.17

(1) Non compris les crédits à 2 % et les avances aux Centrales.

(1) Kredieten tegen 2 % en voorschotten aan de Centrales niet inbegrepen

III. Comptoirs agricoles de la Caisse Générale d'Épargne et de Retraite.
III. Landbouwkantoren van de Algemene Spaar- en Lijfrentekas.

A. Opérations des comptoirs. — A. Verrichtingen van de landbouwkantoren.

(Source : Caisse Générale d'Épargne et de Retraite)

(Bron : Algemene Spaar- en Lijfrentekas)

SPECIFICATIONS — OPSOMMING		1951	1952	1953	1954	1955	1956	1957
Emprunts réalisés au cours de l'année. — In de loop van het jaar uitbet. len.	Nombre. - Aantal	3,190	4,536	5,160	5,048	4,376	4,807	4,401
	Montant - Bedrag (1,000 F)	280,512	471,093	565,129	577,205	539,401	601,089	509,341
Solde des emprunts en cours au 31 décembre. — Saldo der uitstaande leningen op 31 december.	Nombre. - Aantal	32,840	34,477	36,579	38,773	40,267	42,158	43,228
	Montant. - Bedrag (1,000 F)	2,103,812	2,320,657	2,604,115	2,862,928	3,048,253	3,266,823	3,371,641

B. Répartition par importance des prêts accordés — Indeling der toegestane leningen naar belangrijkheid.

ANNÉES JAREN	Jusqu'à - Tot 30,000 F	De - Van 30,001 F à - tot 50,000 F	De - Van 50,001 F à - tot 100,000 F	De - Van 100,001 F à - tot 250,000 F.	Plus de Meer dan 250,000 F	Nombre total Totaal aantal.
1951	625	679	973	886	27	3,190
1952	764	912	1,313	1,288	259	4,536
1953	890	1,096	1,442	1,321	411	5,160
1954	872	1,020	1,433	1,285	438	5,048
1955	758	800	1,236	1,136	446	4,376
1956	697	961	1,347	1,337	465	4,807
1957	681	808	1,310	1,253	349	4,401

**Office Central de Crédit hypothécaire.
Centraal Bureau voor Hypothecair Krediet.**

**A. Opérations du secteur des crédits ordinaires.
A. Verrichtingen van de sector der gewone kredieten.**

I. Crédit prélevés et crédits en cours au 31 décembre.

I. Opgenomen kredieten en kredieten in omloop per 31 december.

ANNÉES JAREN	Crédits prélevés (1,000 F) — Opgenomen kredieten (1,000 F)						Crédits en cours (1,000 F) — Kredieten in omloop (1,000 F)					
	Mobilisation de créances hypoth. Mobilisatie van hypoth. schuldvorm		Opérations Classes moyennes Middenstands-verrichtingen	Prêts nouveaux Nieuwe leningen	Conversion de crédits de restauration Onzetting van herstelkredieten	Total Totaal	Mobilisation de créances hypoth. Mobilisatie van hypoth. schuldvorm		Opérations Classes Moyennes Middenstands-verrichtingen	Prêts nouveaux Nieuwe leningen	Conversion de crédits de restauration Onzetting van herstelkredieten	Total Totaal
	Paielements subrogatoires In de plaats stellende betalingen	Cessions de et prêts sur créances Afsanden van en leningen op schuldvorm.					Paielements subrogatoires In de plaats stellende betalingen	Cessions de et prêts sur créances Afsanden van en leningen op schuldvorm.				
1945	992	107	—	4,502	1,792	7,393	21,222	1,891	—	12,996	3,950 (1)	40,059
1946	4,393	126	14,725	10,770	250	30,264	23,466	570	18,616	15,950	3,663 (1)	62,265
1947	1,476	85	16,343	13,194	—	31,098	20,318	1,487	28,817	34,393	—	85,015
1948	3,394	1,450	21,657	9,711	—	36,212	20,493	2,738	47,089	41,565	—	111,885
1949	9,308	3,681	50,247	22,108	—	85,344	26,233	6,000	91,058	58,204	—	181,495
1950	14,708	2,978	64,526	20,157	—	102,369	37,478	6,848	144,087	72,674	—	261,087
1951	12,018	984	76,323	18,255	210	107,790	44,355	6,330	201,368	75,433	204	327,690
1952	11,875	1,485	50,852	26,645	1,138	91,995	49,361	5,842	228,467	89,119	1,243	374,032
1953	19,081	1,096	74,812	51,383	1,235	147,607	60,727	5,189	275,791	127,159	2,264	471,130
1954	29,094	554	126,365	55,207	1,198	212,418	81,950	4,961	366,262	165,091	3,115	621,379
1955	36,868	495	108,339	69,838	2,049	217,589	107,848	4,579	432,442	209,091	4,497	758,815
1956	27,971	55	129,859	68,797	2,111	228,793	122,123	3,742	512,990	248,882	5,838	893,575
1957	22,748	856	182,622	32,313	925	239,464	127,380	3,664	642,902	252,240	5,819	1,032,005

II. Répartition des prêts par groupes de professions.

II. Indeling der leningen naar beroepsgroepen.

ANNÉES JAREN	Nombre de crédits accordés Aantal toegestane kredieten								Montant des crédits accordés (1,000 F) (2) Bedrag der toegestane kredieten (1,000 F) (2)							
	Agriculture Landbouw	Industrie Nijverheid	Commerce Handel	Profess. libér. Vrije ber.	Fonct. publ. Openb. ambt.	Autres Andere	Sans profess. Zonder beroep	Total Totaal	Agriculture Landbouw	Industrie Nijverheid	Commerce Handel	Professions libérales Vrije beroepen	Fonctions publiques Openbare ambten	Autres Andere	Sans profession Zonder beroep	Total Totaal
1945	3	4	17	14	10	18	18	84	150	550	3,097	1,065	701	1,712	1,362	8,637
1946	10	12	50	32	24	15	33	176	1,800	3,779	9,145	5,345	3,005	4,095	5,959	33,128
1947	9	11	80	33	29	49	35	246	945	1,565	10,527	6,169	4,173	4,895	4,565	32,839
1948	10	42	84	16	9	73	69	303	1,240	5,371	11,560	3,093	1,780	10,491	9,623	43,158
1949	13	77	201	26	40	175	108	640	1,470	12,599	37,153	7,155	7,844	30,837	15,383	112,441
1950	13	57	202	25	71	188	105	661	1,425	7,401	40,562	6,875	11,986	31,051	19,642	118,942
1951	18	94	182	15	101	205	136	751	1,640	11,539	28,572	3,771	18,783	25,793	18,721	108,819
1952	27	102	196	19	83	109	123	659	2,475	13,814	38,033	5,706	14,850	19,583	21,561	116,022
1953	19	64	275	29	122	219	117	845	2,802	12,654	66,375	8,338	25,842	40,011	19,232	175,254
1954	24	65	315	30	166	340	124	1,064	5,153	12,848	75,101	10,232	35,477	75,418	19,147	233,376
1955	20	70	321	41	146	270	80	948	4,348	15,744	80,590	16,342	35,992	67,069	17,839	237,924
1956	14	109	323	46	171	254	93	1,010	2,747	23,680	81,567	19,738	43,443	62,692	15,939	249,806
1957	25	174	339	27	226	366	64	1,221	4,701	31,149	71,605	7,825	48,629	68,934	12,057	244,900

B. Opérations du secteur des crédits de restauration.
B. Verrichtingen van de sector der herstellkredieten.

ANNÉES JAREN	Crédits prélevés (1,000 F) Opgenomen kredieten (1,000 F)						Crédits en cours au 31 décembre Kredieten in omloop per 31 December					
	Régime ancien Oud regime		Régime Loi Regime Wet		Régime avancées Regime Voor- schotten	Total Totaal	Régime ancien Oud regime		Regime Loi Regime Wet		Régime Avances Regime Voorschotten	Total Totaal
	Immeubles Onr. goed. (3)	Meubles et stocks Roer. goed. en stocks	Im- meubles Onr. goed.	Meubles et stocks Roer. goed. en stocks			Immeubles Onr. goed. (3)	Meubles et stocks Roer. goed. en stocks				
1945..	286,933	450	—	—	—	287,383	711,019	1,229	—	—	—	712,248
1946..	1,072,578	530	—	—	—	1,073,108	1,744,626	1,445	—	—	—	1,746,071
1947..	971,732	760	—	—	—	972,492	2,584,460	2,012	—	—	—	2,586,472
1948..	984,679	800	—	—	—	985,479	3,373,299	1,975	—	—	—	3,375,274
1949..	787,747	—	543	—	—	788,290	3,962,783	1,448	509	—	—	3,964,740
1950..	380,154	—	101,538	—	1,127	482,819	3,525,963	1,245	110,451	—	17,620	3,655,279
1951..	120,302	—	112,188	—	323,084	555,574	2,209,169	1,172	235,994	—	733,865	3,180,200
1952..	60,967	—	139,880	3,067	401,197	605,111	1,589,202	299	426,967	2,965	1,115,245	3,134,678
1953..	29,203	—	123,499	3,345	201,398	(4) 357,821	1,234,003	15	571,160	5,976	1,078,093	(4) 2,889,623
1954..	15,410	—	188,243	6,032	116,360	(4) 326,724	873,077	—	741,208	10,904	911,230	(4) 2,537,422
1955..	3,470	—	202,803	7,433	80,854	(4) 294,566	602,556	—	941,005	16,003	653,175	(4) 2,213,583
1956..	3,261	—	198,340	6,108	46,771	254,480	415,654	—	1,135,585	19,146	427,105	(4) 1,998,179
1957..	685	—	175,304	2,772	26,891	205,625	276,459	—	1,280,046	19,041	262,887	(4) 1,839,026

(1) Prêts temporaires et de subsistance.

(2) Les crédits accordés ne sont pas nécessairement prélevés dans leur totalité.

(3) Y compris les crédits pour la restauration de Tessenderlo.

(4) Y compris les crédits aux victimes des inondations du 1^{er} février 1953.

(1) Onderhoudskredieten en tijdelijke leningen.

(2) De toegestane kredieten worden niet noodzakelijk in hun geheel opgenomen.

(3) Inbegrepen de kredieten voor de wederopbouw van Tessenderlo.

(4) Inbegrepen de kredieten aan de slachtoffers van de overstromingen van 1 februari 1953.

Interventions financières consenties par l'État et par des organismes de crédit en faveur des victimes de dommages de guerre, à la date du 31 décembre 1957.
Stand op 31 december 1957 van de geldelijke tussenkomst van de Staat en kredietorganismen ten bate der slachtoffers van oorlogsschade.

(Source : Ministère des Finances.)

(Bron : Ministerie van Financiën)

MODALITÉS DE L'INTERVENTION réparties par organisme de crédit et administration	Crédit, avances ou indemnités demandés		Crédits, avances ou indemnités accordés		Crédits avancés ou indemnités prélevés		Crédits remboursés
	Gevraagde kredieten, voorschotten of vergoedingen		Toegestane kredieten, voorschotten of vergoedingen		Opgenomen kredieten, voorschotten of vergoedingen		
	Nombre Aantal	Montant Bedrag 1,000,000 F	Nombre Aantal	Montant Bedrag 1,000,000 F	Nombre Aantal	Montant Bedrag 1,000,000 F	
A. Par crédit de restauration (sur base des arrêtés des secrétaires-généraux validés par arrêté-loi de 1945 — ancien régime) :							
1. Office Central de Crédit Hypothécaire	77,694	10,189	61,369	5,854	5,184	3,877	
2. Société Nationale de Crédit à l'Industrie	3,443	5,617	1,690	3,457	3,348	3,152	
3. Institut National de Crédit Agricole	6,626	600	4,971	316	280	262	
4. Caisse Nationale de Crédit professionnel	7,200	823	4,259	194	192	159	
Total :	94,963	17,229	72,289	9,821	9,004	7,450	
B. Par avances sur indemnités de dommages de guerre (arrêté-loi du 21-11-1945) (2) :							
Ministère de la Reconstruction	55,483	2,943	43,332	2,329	1,994	1,809 (1)	
Ministère de la Reconstruction (loi du 1-10-1947) :	(3)	(3)	(3)	29,589	28,341 (6)	(6)	
Ministère de la Reconstruction (loi du 1-10-1947, crédits de restauration, nouveau régime) (2) :							
1. Office Central de Crédit Hypothécaire	12,405	1,883	9,969	1,516	1,833	556	
2. Société Nationale de Crédit à l'Industrie	1,064	4,413	729	3,039	2,921	1,298	
3. Institut National de Crédit Agricole	3,918	290	2,247	148	138	47	
4. Caisse Nationale de Crédit Professionnel	2,774	305	1,276	197	192	63	
Total :	20,161	6,891	14,221	4,900	5,084	1,964	
E. Par avances (loi du 6-1-1950) (2) :							
Ministère de la Reconstruction	(3)	(3)	53,689	4,604	4,270	3,675 (4)	
F. Par crédits complémentaires aux avances (loi du 6 janvier 1950) (2) :							
1. Office Central de Crédit Hypothécaire	14,407	2,323	13,374	2,099	1,982	1,719 (5)	
2. Société Nationale de Crédit à l'Industrie	311	518	209	266	261	153 (5)	
3. Institut National de Crédit Agricole	784	88	538	54	51	38 (5)	
4. Caisse Nationale de Crédit Professionnel	219	129	164	94	92	26 (5)	
Total :	15,721	3,058	14,285	2,513	2,386	1,936 (5)	

(1) Le remboursement de ces avances a lieu au moyen des avances (loi du 6 janvier 1950) (lettre E) et au moyen des indemnités définitives (lettre C). — (2) Le paiement de ces sommes aux sinistrés se fait par l'intermédiaire de la Caisse autonome des dommages de guerre. — (3) Chiffres non encore établis par l'administration de la reconstruction. — (4) Le remboursement de ces avances a lieu au moyen des indemnités définitives (lettre C). — (5) Remboursement des sinistrés aux institutions de crédits. (6) Le chiffre de 28.341, représentant le montant des indemnités définitives prélevées, a été déterminé après déduction des remboursements. —

(1) De terugbetaling van deze voorschotten werd gedaan door middel van voorschotten (wet van 6 januari 1950) (letter E) en definitieve vergoedingen (letter C). — (2) Deze bedragen worden aan de geteisterden uitbetaald door bemiddeling van de autonome Kas voor Oorlogsschade. — (3) De administratie van Wederopbouw heeft deze cijfers nog niet kunnen vastleggen. — (4) De terugbetaling van deze voorschotten geschiedt door middel van de definitieve vergoedingen (letter C). — (5) Terugbetalingen door de geteisterden aan de kredietinstellingen. — (6) Het bedrag van 28.341, dat de definitief opgenomen vergoedingen vertegenwoordigt, werd vastgesteld na aftrek der terugbetalingen. — (7) Verbeterde cijfers.

AARD VAN DE TUSSENKOMST
der kredietorganismen en van de administratie

A. Door herstellkredieten (op basis der besluiten van de secretarissen-generaal, geldig verklaard bij wetsbesluit van 1945 — oud regime) :

1. Centraal Bureau van Hypothecair Krediet.
2. Nationale Maatschappij voor Krediet aan de Nijverheid.
3. Nationaal Instituut voor Landbouwkrediet.
4. Nationale Kas voor Beroepskrediet.

Totaal.

B. Door voorschotten op oorlogsschadevergoedingen (besluit-wet van 21-11-1945) (2) :

Ministerie van Wederopbouw.

C. Door definitieve vergoedingen (wet van 1-10-1947) :

Ministerie van Wederopbouw (2).

D. Door kredieten toegelaten bij wet van 1-10-1947 (nieuw regime) (2) :

1. Centraal Bureau voor Hypothecair Krediet.
2. Nationale Maatschappij voor krediet aan de Nijverheid.
3. Nationaal Instituut voor Landbouwkrediet.
4. Nationale Kas voor Beroepskrediet.

Totaal.

E. Door voorschotten (wet van 6-1-1950) (2) :

Ministerie van Wederopbouw.

F. Door bijkomende kredieten op de voorschotten (wet van 6-1-1950) (2) :

1. Centraal Bureau voor Hypothecair Krediet.
2. Nationale Maatschappij voor Krediet aan de Nijverheid.
3. Nationaal Instituut voor Landbouwkrediet.
4. Nationale Kas voor Beroepskrediet.

Caisse autonome des Dommages de guerre.

Zelfstandige Kas voor Oorlogsschade.

Situation au 31 décembre. (1.000 F.) Toestand op 31 december. (1.000 F.)

	1954	1955	1956	1957	
A. Sommes encaissées					A. Ontvangen bedragen.
Dotations annuelles	17,500,000	20,000,000	22,500,000	25,000,000	Jaarlijkse dotaties.
Dotation spéciale : explosion de Tesserlo	9,000	13,000	23,717	30,017	Bijzondere dotatie : ontploffing te Tesserlo.
Emprunt de la Reconstruction	10,368,192	10,368,192	10,368,192	10,368,192	Lening tot Wederopbouw.
Emission d'obligations 5 %	1,058,369	1,058,369	1,058,369	1,058,369	Uitgifte van obligatiën 5 %.
Emission d'obligations 4,75 %	460,891	2,223,190	3,828,978	5,212,917	Uitgifte van obligatiën 4,75 %.
Emission d'obligations 5,50 %	—	—	—	361,639	Uitgifte van obligatiën 5,50 %.
Récupération de frais de fonction. et d'administration	25,747	26,115	36,001	41,906	Recuperatie van beheers- en werkingskosten.
Récupération d'indemnités de réparation et d'avances payées indûment	70,786	89,156	95,416	108,216	Recuperatie van ten onrechte betaalde herstelvergoedingen en voorschotten.
Avances consenties aux organismes de crédit pour aider au financement des crédits de restauration : ancien régime					Voorschotten aan kredietinrichtingen om bij te dragen tot de financiering van de herstell kredieten : oud regiem
a) Intérêts	170,538	194,307	204,166	213,531	a) Rente.
b) Remboursements	1,590,140	2,102,872	2,426,675	2,625,504	b) Terugbetalingen.
Moyens de financement des crédits de restauration :					Financieringsmiddelen der herstell kredieten :
A. Versement par les organismes de crédit :					A. Stortingen door kredietorganismen :
— ancien régime	22,325	22,689	22,689	22,689	— oud regiem.
— régime loi du 1-10-1947	2,718,078	3,210,997	3,687,452	4,156,454	— regiem wet van 1-10-1947.
— régime loi du 6-1-1950	1,342,760	1,429,656	1,483,612	1,526,239	— regiem wet van 6-1-1950.
B. Récupération de crédits payés indûment	3,983	4,351	5,288	7,559	B. Recuperatie van ten onrechte betaalde kredieten.
Récupération de sommes payées par la Caisse pour compte de débiteurs défaillants envers les organismes de crédit	22,741	26,658	29,195	31,663	Recuperatie van sommen betaald door de Kas voor rekening van tegenover de kredietinrichtingen in gebreke blijvende schuldenaars.
Divers	13,545	223,281	497,281	672,159	Verschillende.
	35,377,095	40,992,833	46,267,031	51,437,054	
B. Paiements effectués.					B. Uitgevoerde betalingen.
Indemnités de réparation définitives et avances.					Definitieve herstelvergoedingen en voorschotten.
A. Loi du 1 octobre 1947 :					A. Wet van 1 oct. 1947 :
a) Paiements en espèces	17,827,283	19,704,869	21,152,974	22,382,521	a) Betalingen in speciën.
b) Paiements en obligations ..	1,515,854	3,483,261	5,291,710	6,715,701	b) Betalingen in obligatiën.
B. Tesserlo :					B. Tesserlo :
a) Paiements en espèces	5,154	14,242	14,912	15,042	a) Betalingen in speciën.
b) Paiements en obligations ..	3,406	6,893	7,568	7,786	b) Betalingen in obligatiën.
Avances consenties aux organismes de crédit pour aider au financement des crédits de restauration : ancien régime	2,277,280	2,552,914	2,789,424	2,982,592	Voorschotten aan de kredietinrichtingen om bij te dragen tot de financiering van de herstell kredieten : oud regiem.
Crédits de restauration payés par l'intermédiaire de la Caisse :					Herstell kredieten betaald door bemiddeling van de Kas.
— ancien régime	21,769	22,262	22,424	22,594	— oud regiem.
— régime loi du 1-10-1947	2,648,361	3,126,577	3,634,610	4,068,148	— regiem met van 1-10-1947.
— régime loi du 6-1-1950	1,307,866	1,409,126	1,471,147	1,513,658	— regiem wet van 6-1-1950.
Intervention financière dans les charges des crédits de restauration :	867,429	1,010,310	1,156,554	1,289,991	Financiële tussenkomst in de lasten van de herstell kredieten :
Frais d'administration et de fonctionnement	26,114	35,984	41,906	47,137	Beheers- en werkingskosten.
Service financier de l'Emprunt de la Reconstruction :					Financiële dienst van de Lening tot Wederopbouw.
a) 1 ^e tranche	2,033,220	2,442,455	2,851,170	3,260,845	a) 1 ^e tranche.
b) 2 ^e tranche	1,685,402	2,083,380	2,481,098	2,878,456	b) 2 ^e tranche.
c) 3 ^e tranche	1,266,784	1,507,625	1,896,143	2,284,661	c) 3 ^e tranche.
Obligations amortissables 5 %	17,764	86,207	160,326	233,600	Aflosbare obligaties 5 %.
Obligations amortissables 4,75 %	—	40,428	251,461	490,040	Aflosbare obligaties 4,75 %.
Obligations amortissables 5,50 %	—	—	—	30,000	Aflosbare obligaties 5,50 %.
Divers	—	—	60,756	554,137	Verschillende.
	31,503,686	37,526,533	43,284,183	48,776,909	

Statistique des mutations immobilières.

I. Bâtiments et appartements.

Maisons d'habitation et appartements — Woonhuizen en appartementen																			
Maisons ouvrières et d'employés Arbeiders- en bedienden- woningen				Maisons de rentier Renteniers- en burgers- huizen				Maisons et hôtels de maître Herenwoningen en -huizen				Villas Villa's				Appartements Appartementen		Bâtiments de rapport et à appartements Opbrengstuizen en flatgebouwen	
Nombre Aantal		Prix total de vente Totale verkoopprijs (1,000 F)		Nombre Aantal		Prix total de vente Totale verkoopprijs (1,000 F)		Nombre Aantal		Prix total de vente Totale verkoopprijs (1,000 F)		Nombre Aantal		Prix total de vente Totale verkoopprijs (1,000 F)		Nombre Aantal		Prix total de vente Totale verkoopprijs (1,000 F)	
Lots - Loten	Maisons - Huizen			Parcelles - Perceles	Lots - Loten			Maisons - Huizen	Parcelles - Perceles			Lots - Loten	Maisons - Huizen			Parcelles - Perceles	Lots - Loten		Maisons - Huizen

A. Ventes publiques.

1950	7,098	7,640	1,283,771	(1) ...	3,330	169	398,888	102	103	18	(1) ...	32	33	15,652	144	71,841
1951	5,706	6,114	791,747	...	3,940	139	384,439	72	72	3	...	32	36	15,248	192	94,506
1952	5,921	6,297	1,647,851,014	...	4,821	661	2,147,073	250	258	42	...	41	45	21,443	197	117,672
1953	6,043	6,395	900,719	...	5,260	424	469,689	51	51	5	...	32	39	18,559	156	97,424
1954	5,747	6,264	1,814,897,903	...	5,317	529	509,747	62	62	18	...	38	41	20,910	223	134,479
1955	5,463	5,921	851,553	...	3,793	4,482	539,644	61	62	17	...	52	64	32,340	254	163,992
1956	5,609	6,085	935,021	...	3,749	4,342	589,586	71	71	23	...	36	42	22,912	188	135,112

B. Ventes de gré à gré.

1950	30,000	31,417	5,306,155	(1) ...	5,754	510	1,818,713	622	626	68	(1) ...	744	775	326,472	261	266	185,818
1951	25,464	26,837	3,420,214	...	4,140	443	1,758,202	458	462	60	...	1,021	1,068	465,560	400	413	330,846
1952	25,762	26,823	3,593,194	...	4,821	661	2,147,073	250	258	42	...	1,353	1,417	594,556	369	383	417,250
1953	26,125	27,099	3,718,240	...	5,260	424	469,689	51	51	5	...	1,692	1,801	663,062	383	392	399,777
1954	24,511	25,339	3,738,520	...	5,317	529	2,344,135	299	302	45	...	2,141	2,317	879,628	428	435	450,842
1955	23,622	24,514	3,754,451	...	3,971	4,574	2,185,839	366	371	59	...	2,850	3,034	1,131,038	483	493	478,673
1956	23,564	24,680	3,897,290	...	3,749	4,342	2,894,776	390	391	72	...	3,488	3,727	1,403,050	526	535	569,286

II. Propriétés et terres.

Propriétés agricoles et horticoles Land- en tuinbouw- dommen					Terres de culture Teelgronden					Prairies Weiden					Terres de cultures et prairies Teelgronden en weiden								
Nombre Aantal		Superficie totale Oppervlakte			Prix total de vente Totale verkoopprijs (1,000 F)	Nombre Aantal		Superficie totale Oppervlakte			Prix total de vente Totale verkoopprijs (1,000 F)	Nombre Aantal		Superficie totale Oppervlakte			Prix total de vente Totale verkoopprijs (1,000 F)	Nombre Aantal		Superficie totale Oppervlakte			Prix total de vente Totale verkoopprijs (1,000 F)
Lots - Loten	Bât. - Geb.	Parc. - Perc.	Ha	a		ca	Lots - Loten	Parc. - Perc.	Ha	a		ca	Lots - Loten	Parc. - Perc.	Ha	a		ca	Lots - Loten	Parc. - Perc.	Ha	a	

A. Ventes publiques.

1950	1,016	(3) ...	2,589,074	46	317,289	4,415	...	2,541,713	31	216,415	1,667	...	1,100	34	39	83,614	416	...	867	72	16	63,550	2,370	
1951	595	628	1,197	2,035	13,41	215,207	5,095	5,839	2,737	08,01	253,661	1,936	2,199	1,246	30	19	89,298	407	820	604	30	59	49,492	2,118
1952	552	562	1,344	1,986	54,24	238,482	4,602	5,353	2,677	20,30	265,673	1,911	2,240	1,307	85	95	111,443	439	927	685	23	24	62,918	2,002
1953	531	536	1,330	1,932	13,56	223,291	4,656	5,360	2,546	53,40	249,155	2,010	2,318	1,282	31	42	109,559	387	795	569	77	77	49,640	2,375
1954	472	475	1,225	2,064	44,71	275,885	3,971	4,574	2,185	83,96	255,701	1,842	2,213	1,258	60	78	118,903	372	873	649	01	00	63,182	2,117
1955	495	501	1,334	2,026	90,72	276,412	3,793	4,482	2,048	89,16	246,113	1,684	1,963	1,065	49	96	104,036	363	903	714	57	07	73,595	1,958
1956	438	444	984	1,853	68,37	299,607	3,749	4,342	2,120	59,39	280,692	1,595	1,867	1,138	33	75	132,956	335	655	581	34	33	71,426	2,101

B. Ventes de gré à gré.

1950	3,016	(3) ...	12,141	40,74	1,219,142	24,536	...	11,451	97,52	1,127,459	5,981	...	3,782	26	75	278,359	1,378	...	3,317	60	54	249,037	31,773	
1951	2,055	2,220	3,084	12,594	64,52	1,145,701	23,067	23,907	12,286	79,23	1,185,655	5,645	5,924	3,711	05	30	298,340	1,369	1,828	2,903	81	66	232,406	24,210
1952	1,715	1,784	2,313	10,868	09,98	1,063,861	21,217	21,913	11,209	55,89	1,061,880	5,755	6,117	4,068	05	87	312,178	1,271	1,770	2,786	68	18	237,674	26,019
1953	1,617	1,641	2,255	10,111	40,16	1,035,028	20,098	20,896	10,294	92,69	1,000,611	5,869	6,196	3,664	13	91	304,199	1,186	1,627	2,522	11	94	218,305	29,846
1954	1,393	1,410	2,076	9,490	19,88	951,124	20,506	21,407	9,893	96,63	1,040,798	5,617	5,906	3,475	31	54	317,698	1,184	1,729	2,338	39	08	213,614	31,627
1955	1,255	1,296	1,856	6,937	24,17	837,897	20,833	21,800	9,505	62,40	1,109,612	5,532	5,870	3,744	97	58	338,293	982	1,501	1,814	28	18	185,397	30,063
1956	1,174	1,189	1,697	7,694	38,31	930,258	18,683	19,536	8,851	75,29	1,170,709	5,452	5,724	3,380	54	90	342,325	1,008	1,629	2,170	18	69	252,843	32,393

- (1) En 1950, repris dans la colonne « Maisons ouvrières et d'employés ».
 (2) En 1950, repris dans la colonne « Autres bâtiments à caractère commercial ».
 (3) En 1950, les « Maisons d'agriculteur » sont reprises dans les « Propriétés agricoles et horticoles ».

Statistiek der overdrachten van onroerende goederen.

I. Gebouwen en appartementen.

Bâtiments à caractère commercial — Gebouwen met handelskarakter												Bâtiments à caractère industriel — Gebouwen met industrieel karakter				Maisons d'agriculteurs — Landbouwerswoningen			Autres bâtiments — Andere gebouwen			Bâtiments sinistrés ou en ruines — Geteisterde of bouwvallige gebouwen					
Magasins de détail — Kleinhandelszaken			Débits de boissons — Drinkgelegenheden			Autres — Andere																					
Nombre Aantal			Nombre Aantal			Nombre Aantal			Nombre Aantal				Nombre Aantal			Nombre Aantal			Nombre Aantal								
Lots - Loten	Bât. - Geb.	Parcelles - Percelen	Prix total de vente — Totale verkoopprijs (1,000 F.)	Lots - Loten	Bât. - Geb.	Parcelles - Percelen	Prix total de vente — Totale verkoopprijs (1,000 F.)	Lots - Loten	Bât. - Geb.	Parcelles - Percelen	Prix total de vente — Totale verkoopprijs (1,000 F.)	Lots - Loten	Maison - Huizen	Parcelles - Percelen	Prix total de vente — Totale verkoopprijs (1,000 F.)	Lots - Loten	Bât. - Geb.	Parcelles - Percelen	Prix total de vente — Totale verkoopprijs (1,000 F.)	Lots - Loten	Bât. - Geb.	Parcelles - Percelen	Prix total de vente — Totale verkoopprijs (1,000 F.)	Lots - Loten	Bât. - Geb.	Parcelles - Percelen	Prix total de vente — Totale verkoopprijs (1,000 F.)

A. Openbare verkopen.

386	399	20	130,004	135	135	20	44,868	871	913	...	342,533	175	190	...	84,066	(3) ...	14	14	...	9,210	131	133	11,000
598	626	69	233,024	166	169	36	49,060	457	512	39	220,703	250	354	68	85,324	331	340	318	46,856	76	81	60	104,535	116	121	72	11,845
701	726	63	282,113	157	157	45	53,526	182	202	34	111,621	251	314	91	115,802	564	569	680	92,452	150	157	120	17,172	124	137	112	11,465
620	644	55	282,642	149	149	34	51,066	112	114	34	90,216	266	268	123	151,806	538	540	671	95,442	170	182	169	26,065	117	128	94	12,568
589	602	47	268,015	161	162	28	54,475	67	68	22	82,487	226	227	118	127,451	384	386	477	73,615	210	220	205	29,697	113	126	92	15,713
632	659	48	304,673	142	143	34	51,804	82	82	20	61,984	267	269	133	121,895	258	258	336	50,195	133	137	132	26,001	125	161	132	12,380
								92	93	58	102,340	215	218	116	112,208	268	268	329	58,949	158	165	149	33,430	80	89	91	12,208

B. Verkopen uit de hand.

1,112	1,141	55	417,356	283	294	50	75,061	2,271	2,339	...	967,028	704	716	...	344,497	(3) ...	90	90	...	237,903	903	933	82,558
1,746	1,783	127	744,663	349	366	68	102,864	1,124	1,217	115	551,651	756	943	233	420,688	930	941	665	139,856	633	669	353	182,394	834	881	376	75,805
1,743	1,764	143	769,900	304	308	54	84,072	308	311	92	334,855	735	738	332	442,818	1,366	1,393	1,345	243,966	1,355	1,435	873	209,645	901	980	531	89,444
1,690	1,719	92	792,910	254	259	41	89,029	203	203	82	151,306	704	705	390	449,698	1,163	1,172	1,191	227,695	1,350	1,383	1,022	210,819	898	955	559	98,288
1,574	1,598	84	765,188	253	268	54	89,066	259	262	99	239,440	641	644	325	526,653	765	765	795	147,636	1,268	1,292	1,105	295,197	870	929	636	92,036
1,553	1,590	80	795,143	240	244	34	89,371	290	291	109	265,886	652	658	405	536,554	590	590	587	123,073	1,187	1,205	831	309,574	852	893	670	102,049
																497	498	519	115,833	1,258	1,333	899	360,542	730	759	756	81,042

II. Eigendommen en gronden.

Terrains à bâtir — Bouwgronden			Bois — Bossen			Terres incultes — Niet beteembare gronden			Terrains mixtes — Gemengde gronden			Propriétés diverses — Diverse eigendommen							
Nombre Aantal			Nombre Aantal			Nombre Aantal			Nombre Aantal			Nombre Aantal							
Parc. - Perc.	Ha	Superficie totale — Totale oppervlakte	Prix total de vente — Totale verkoopprijs (1,000 F.)	Lots - Loten	Parc. - Perc.	Ha	Superficie totale — Totale oppervlakte	Prix total de vente — Totale verkoopprijs (1,000 F.)	Lots - Loten	Parc. - Perc.	Ha	Superficie totale — Totale oppervlakte	Prix total de vente — Totale verkoopprijs (1,000 F.)	Lots - Loten	Bât. - Geb.	Parc. - Perc.	Ha	Superficie totale — Totale oppervlakte	Prix total de vente — Totale verkoopprijs (1,000 F.)

A. Openbare verkopen.

262	98	07	177,887	431	...	769	51	78	14,507	169	...	216	19	84	5,043	278	...	802	50	16	39,392	317	210	45	09	82,539
2,462	200	35	95	168,465	518	648	514	67	66	20,131	244	294	253	34	74	6,469	698	1,096	708	31	24	66,592	263	442	383	86	50	15	88,941
2,298	133	76	16	166,852	442	581	422	78	79	19,665	233	295	175	54	07	4,018	892	1,647	853	04	23	91,814	122	355	287	211	93	36	95,439
2,584	156	87	73	194,440	477	599	342	26	86	16,109	249	312	178	89	12	5,973	1,099	1,683	1,058	47	74	106,478	75	221	155	61	29	68	43,529
2,487	178	32	62	243,779	436	587	523	85	61	24,448	155	192	118	56	78	4,107	730	1,326	941	66	39	103,190	63	218	117	137	15	90	64,339
2,288	144	49	99	218,760	366	491	268	33	52	17,940	183	250	199	86	64	8,781	638	1,183	854	86	33	109,709	69	213	122	53	47	46	72,661
2,447	170	98	96	243,561	411	546	262	24	51	23,352	140	172	102	86	51	5,693	725	1,199	760	10	42	122,954	53	150	79	46	24	97	61,086

B. Verkopen uit de hand.

2,240	69	66	1,796,264	1,192	...	1,547	25	87	40,092	1,328	...	1,145	58	59	37,057	921	...	4,212	24	34	157,988	1,638	1,975	69	14	391,173
24,425	1,379	14	38	1,439,747	1,349	1,508	2,727	51	49	65,529	1,610	1,689	1,657	81	90	48,658	3,088	3,631	4,608	82	53	334,557	531	965	847	1,151	45	57	260,174
26,239	1,294	60	41	1,638,431	1,318	1,509	2,390	95	72	75,484	1,767	1,933	2,106	52	53	43,395	4,194	4,706	4,944	39	67	471,572	153	610	346	1,024	97	01	227,002
30,103	1,468	91	00	1,915,917	1,291	1,431	1,782	20	92	70,472	1,680	1,762	1,270	52	58	35,208	6,839	7,564	4,295	20	65	605,577	123	421	808	897	43	31	209,016
31,819	1,595	21	18	2,238,168	1,501	1,670	2,617	12	36	122,316	1,505	1,688	1,758	26	80	48,321	4,417	5,006	4,121	04	59	639,558	111	536	270	484	73	55	218,685
30,307	1,588	96	37	2,289,267	1,531	1,762	3,084	90	79	159,265	1,863	1,998	1,895	52	07	70,592	3,456	4,046	3,665	16	83	596,131	70	230	168	428	10	24	121,825
32,664	1,857	67	61	2,639,931	1,540	1,677	1,464	39	39	104,185	1,629	1,754	1,499	37	89	71,533	4,012	4,702	4,054	00	90	710,632	60	274	241	410	21	67	118,295

(1) In 1950, opgenomen in de kolom « Arbeiders- en bediendwoningen ».
 (2) In 1950, opgenomen in de kolom « Andere gebouwen met handelskarakter ».
 (3) In 1950, zijn de « Landbouwwoningen » opgenomen bij de « Land- en tuinbouweigendommen ».

Balance des paiements de l'U.E.B.L. — Betalingsbalans van de B.L.E.U.

(Source : B.N.B.)

(1.000.000.000 F)

(Bron : N.B.B.)

TRANSACTIONS	1955			1956			1957		
	Avec le Congo belge et le Ruanda-Urundi	Avec les autres pays	Total	Avec le Congo belge et le Ruanda-Urundi	Avec les autres pays	Total	Avec le Congo belge et le Ruanda-Urundi	Avec les autres pays	Total
1. Opérations sur marchandises.									
Exportations f.o.b.	6.3	117.0	123.3	6.6	133.5	140.1	7.0	134.8	141.8
Importations f.o.b.	5.5	113.0	118.5	6.0	128.7	134.7	5.0	136.2	141.2
<i>Saldo :</i>	+ 0.8	+ 4.0	+ 4.8	+ 0.6	+ 4.8	+ 5.4	+ 2.0	+ 1.4	+ 0.6
Autres opérations sur marchandises	+ 0.1	+ 3.2	+ 3.3	+ 0.1	+ 3.6	+ 3.7	+ 0.1	+ 4.0	+ 4.1
<i>Total :</i>	+ 0.9	+ 7.2	+ 8.1	+ 0.7	+ 8.4	+ 9.1	+ 2.1	+ 2.6	+ 4.7
2. Transactions invisibles.									
Déplacements à l'étranger	+ 0.8	- 0.5	+ 0.3	+ 1.1	- 0.1	+ 1.0	+ 1.2	- 0.1	+ 1.1
Transports	+ 3.5	+ 6.2	+ 2.7	+ 4.4	- 8.5	- 4.1	+ 4.6	- 8.9	- 4.3
Primes et indemnités d'assurances	-	- 0.2	- 0.2	-	- 0.1	- 0.1	-	- 0.3	- 0.3
Revenus d'investissements	+ 2.5	- 0.5	+ 2.1	+ 3.5	-	+ 3.5	+ 3.0	+ 0.3	+ 3.3
Transactions gouvernementales non comprises ailleurs	+ 0.3	- 0.5	- 0.2	+ 0.6	- 1.6	- 1.0	+ 0.7	- 0.6	+ 0.1
Ouvriers frontaliers et travailleurs étrangers	-	+ 1.1	+ 1.1	-	+ 1.8	+ 1.8	-	+ 2.2	+ 2.2
Divers	+ 1.6	+ 0.1	+ 1.6	+ 1.7	+ 0.4	+ 2.1	+ 1.8	+ 0.1	+ 1.9
<i>Total :</i>	+ 8.7	- 6.7	+ 2.0	+ 11.3	- 8.1	+ 3.2	+ 11.3	- 7.3	+ 4.0
3. Total des transactions sur biens et services (3 = 1+2)	+ 9.6	+ 0.5	+ 10.1	+ 12.0	+ 0.3	+ 12.3	+ 13.4	- 4.7	+ 8.7
4. Donations.									
Donations privées	+ 0.6	+ 0.2	+ 0.8	+ 0.9	+ 0.1	+ 1.0	+ 1.2	+ 0.1	+ 1.3
Dons gouvernementaux	-	-	-	-	-	-	-	-	-
<i>Total :</i>	+ 0.6	+ 0.2	+ 0.8	+ 0.9	+ 0.1	+ 1.0	+ 1.2	+ 0.1	+ 1.3
5. Mouvement des capitaux belgo-luxembourgeois et étrangers :									
Secteur privé :									
Papier commercial	- 1.0	+ 0.5	- 0.5	+ 1.1	- 0.1	+ 1.0	- 1.1	+ 0.2	- 0.9
Autres capitaux	- 2.4	- 4.6	- 7.0	- 1.2	- 7.8	- 9.0	+ 0.2	- 6.9	- 6.7
Secteur public :									
Capitaux à long terme	- 0.2	+ 2.0	+ 1.8	- 1.8	- 0.2	- 2.0	- 0.5	+ 0.6	+ 0.1
Capitaux à court terme	- 0.1	+ 0.6	+ 0.5	- 0.5	- 1.1	- 1.6	- 3.2	+ 4.6	+ 1.4
<i>Total :</i>	- 3.7	- 1.5	- 5.2	- 2.4	- 9.2	- 11.6	- 4.6	- 1.5	- 6.1
6. Transferts privés :									
Opérations pour compte de la Colonie	- 7.0	+ 7.0	-	- 7.7	+ 7.7	-	- 6.1	+ 6.1	-
Autres transferts	- 1.5	+ 1.5	-	- 1.7	+ 1.7	-	- 2.8	+ 2.8	-
<i>Total :</i>	- 8.5	+ 8.5	-	- 9.4	+ 9.4	-	- 8.9	+ 8.9	-
7. Règlements multilatéraux	+ 0.2	- 0.2	-	+ 0.2	+ 0.2	-	- 0.4	+ 0.4	- 2.2
8. Transactions non déterminées ..	-	- 1.3	- 1.3	-	- 1.8	- 1.8	-	- 2.2	- 2.2
9. Erreurs ou omissions	+ 0.1	- 0.1	-	+ 0.2	+ 0.3	+ 0.5	+ 0.1	+ 0.3	+ 0.4
Total correspondant au mouvement des avoirs extérieurs nets du système bancaire	- 1.7	+ 6.1	+ 4.4	+ 1.1	- 0.7	+ 0.4	+ 0.8	+ 1.3	+ 2.1

1. Goederentransacties.
F.o.b.-Uitvoer.
F.o.b.-Invoer.

Saldo.
Andere goederentransacties.

Total.
2. Onzichtbare transacties.

Verplaatsingen in het buitenland
Vervoer.
Verzekeringspremies en -uitkerin.
Inkomsten uit investeringen.
Overheidstransacties niet elders vermeld.
Grensarbeiders en vreemde arbeiders.
Diversen.

Total.

3. Totaal der transacties op goederen en diensten (3 = 1+2).

4. Schenkingen.
Particuliere schenkingen.
Regeringsschenkingen.

Total.

5. Beweging v. h. Belgisch-Luxemburgs en buitlands kapitaal.

Particuliere sector :
Handelspapier.
Andere kapitalen.
Overheidssector :
Langlopende kapitalen.
Kortlopende kapitalen.

Total.

6. Particuliere overmakingen.
Verrichtingen voor rekening van de Kolonie.
Andere transfers.

Total.

7. Multilaterale betalingen.
8. Niet bepaalde transacties
9. Vergissingen en weglatingen.

Totaal overeenstemmend met de beweging van de netto deviezen-reserves van het bankwezen.

**Statistiques des prix — Statistiques du travail.
Autres statistiques sociales.**

Prijzen-, arbeids-, en sociale statistieken.

Evolution de l'index des prix de détail depuis 1920.
Evolutie van het indexcijfer der kleinhandelsprijzen sedert 1920.

ANNEES JAREN	Janvier Januari	Février Februari	Mars Maart	Avril April	Mai Mei	Juin Juni	Juillet Juli	Août Augustus	Septembre September	Octobre October	Novembre November	Décembre December	Indice moyen de l'année Gemiddeld index- cijfer voor het jaar
Base : avril 1914=100. — Basis : April 1914=100.													
1920	396	420	445	461	471	462	453	463	471	477	476	468	455
1921	450	434	411	399	389	384	379	384	386	391	394	393	400
1922	387	380	371	367	365	366	366	366	371	376	384	384	374
1923	383	397	408	409	413	419	429	439	453	458	463	470	428
1924	480	495	510	498	485	492	493	498	503	513	520	521	501
1925	521	517	511	506	502	505	509	517	525	533	534	534	518
1926	527	526	521	529	558	579	637	681	684	705	730	741	618
1927	755	770	771	774	776	785	790	787	794	804	809	812	786
1928	813	811	806	807	805	811	811	819	825	834	845	852	820
1929	856	859	862	860	864	867	871	879	889	894	893	897	875
1930	895	890	879	870	867	866	869	872	874	875	872	859	874
1931	846	825	811	808	803	798	789	787	786	781	776	764	798
1932	752	734	725	715	712	708	708	706	713	720	726	722	720
1933	724	722	715	709	701	697	695	698	701	701	702	700	705
1934	695	687	677	670	662	653	654	659	660	664	663	653	666
1935	642	632	621	629	638	649	654	662	670	684	689	684	655
1936	685	683	678	677	674	677	674	683	690	698	703	704	686
1937	708	716	719	719	723	728	740	746	753	756	758	758	735
1938	766	763	757	751	753	761	755	755	764	769	772	768	761
1939	769	759	754	751	—	—	—	—	—	—	—	—	—
Base : 1936-1938=100. — Basis : 1936-1938=100.													
1939	—	—	—	—	103	103	104	103	104	110	112	114	—
1940	115	118	118	119	—	—	—	—	—	—	—	—	—
1946	—	—	—	—	—	—	—	319	324	322	327	333	—
1947	333	332	330	330	332	334	338	352	353	358	359	364	343
1948	366	387	393	396	398	397	396	400	403	396	394	395	393
1949	393	388	382	380	379	381	379	378	379	376	377	375	381
1950	373	373	371	370	370	368	369	376	392	395	388	384	377
1951	389	399	410	414	415	416	416	415	417	419	421	422	413
1952	424	424	421	416	413	413	412	413	414	415	416	417	416
1953	416	413	412	412	412	414	414	416	419	418	419	418	415
Base : 1953 = 100. — Basis : 1953 = 100.													
1954	101	102	101	101	102	102	101	102	102	101	101	101	101
1955	101	100	100	100	99	100	101	101	102	102	102	102	101
1956	102	102	103	103	103	104	104	104	104	105	105	105	104
1957													
Produits alimentaires. — Voedingsproducten	106	106	106	106	106	106	108	107	108	108	109	109	107
Produits non alimentaires. — Niet eetbare producten	104	104	104	105	105	104	104	105	105	105	105	106	105
Services. — Diensten	109	110	111	112	112	112	112	112	113	113	113	113	112
Indice total. — Totaal indexcijfer	106	106	106	106	106	106	107	107	108	108	108	109	107

Note. — Pour passer de la base 1936-1938=100 à la nouvelle base 1953=100, il convient de rappeler que le niveau de base 100 de l'indice qui a comme base 1953 correspond à la valeur moyenne de l'indice ancien au cours de l'année 1953, laquelle est de 415,1. Il suffira donc pour estimer les indices à base 1936-1938=100 à la base 1953=100 de les diviser par 4,151.

Dans le même ordre d'idées, il suffit pour estimer les indices à base avril 1914=100 aux bases 1936-1938=100 et 1953=100 de les diviser respectivement par 7,273 et 80,19.

Les résultats de ces calculs ne donnent qu'une approximation de la valeur des indices convertis étant données les modifications intervenues dans l'établissement de l'index des prix de détail.

Nota. — Om van de basis 1936-1938=100 over te gaan tot de nieuwe basis 1953=100, volstaat het zich te herinneren dat het basiscijfer 100 van het indexcijfer dat als basis 1953 heeft, overeenstemt met de gemiddelde waarde van het oud indexcijfer in de loop van het jaar 1953. Deze gemiddelde waarde is 415,1. Om de indexcijfers met basis 1936-1938=100 tot de basis 1953=100 om te zetten zal het dus volstaan deze indexcijfers te delen door 4,151.

Om de indexcijfers met basis april 1914=100 tot de basis 1936-1938=100 en tot de basis 1953=100 om te zetten, volstaat het, op dezelfde manier deze indexcijfers respectievelijk te delen door 7,273 en 80,19.

De resultaten van deze berekeningen geven slechts bij benadering de waarde van deze indexcijfers, daar de berekeningswijze van het indexcijfer der kleinhandelsprijzen herhaaldelijk veranderingen heeft ondergaan.

Indices des prix de détail d'après la nature des produits. — 1957.
Indexcijfers der kleinhandelsprijzen volgens aard der producten. — 1957.

Base : 1953 = 100 : Basis.

NATURE DES PRODUITS	Janvier Januari	Février Februari	Mars Maart	Avril April	Mai Mei	Juin Juni	Juillet Juli	Août Augustus	Septembre September	Octobre October	Novembre November	Décembre December	L'Année Het jaar	AARD DER PRODUCTEN
Produits alimentaires. — Eetbare producten.														
1. Pain	100	100	100	100	100	100	100	100	100	100	100	100	100	1. Brood.
2. Petits pains.....	123	123	123	123	123	123	123	123	123	123	123	123	123	2. Broodjes.
3. Biscottes	107	107	107	107	107	107	107	107	107	107	107	107	107	3. Beschuit.
4. Macaroni	105	105	105	105	106	105	106	106	106	106	106	106	106	4. Macaroni.
5. Riz	78	78	78	78	78	78	78	78	77	78	77	78	78	5. Rijst.
6. Entrecôte	111	112	112	113	115	116	116	116	116	116	116	116	115	6. Rundhaas.
7. Bouilli	105	106	105	105	106	106	105	105	105	106	106	107	106	7. Kookvlees.
8. Viande à étuver .	108	108	108	109	110	110	110	110	111	111	112	112	110	8. Stoofvlees.
9. Côtes de porc	107	107	106	106	106	106	110	113	112	111	112	112	109	9. Varkensribbetjes
10. Lard	110	109	105	103	102	100	100	103	107	108	110	113	106	10. Spek.
11. Blanquette de veau	109	113	115	114	114	110	109	109	109	109	111	113	111	11. Kalfsragout.
12. Jambon	103	103	103	103	104	105	111	111	108	108	107	108	106	12. Ham.
13. Filet d'Anvers ...	110	110	110	110	110	111	111	112	112	112	112	112	111	13. Filet d'Anvers.
14. Saumon	123	124	124	124	124	125	125	126	126	127	127	127	125	14. Zalm.
15. Sardines.....	103	103	104	104	104	104	104	104	104	104	104	104	104	15. Sardines.
16. Graisse de bœuf .	99	99	98	97	97	96	96	95	95	95	95	95	96	16. Rundvet.
17. Margarine	102	102	102	102	102	102	102	102	102	102	102	102	102	17. Margarine.
18. Huile	109	110	109	107	105	102	100	99	99	99	99	99	103	18. Olie.
19. Lait stérilisé	101	101	101	99	94	94	94	94	103	103	104	103	99	19. Gesteriliseerde melk.
20. Lait évaporé	102	102	102	103	104	104	104	104	104	104	105	105	104	20. Condensmelk.
21. Fromage 45+	106	107	108	108	108	108	108	108	108	108	108	108	108	21. Kaas 45 +.
22. Beurre de ferme .	105	105	103	99	95	94	94	95	99	100	101	104	100	22. Hoeveboter.
23. Beurre de laiterie .	105	105	103	100	96	96	96	96	101	102	102	104	101	23. Melkerijboter.
24. Œufs	84	73	68	76	80	81	91	103	106	108	109	111	91	24. Eieren.
25. Pommes de terre .	108	108	103	97	109	126	140	108	98	97	98	99	108	25. Aardappelen.
26. Petits pois en conserves	124	124	124	124	124	124	124	124	124	126	134	134	126	26. Erwtjes in blik.
27. Fruits exotiques .	121	120	122	119	121	122	137	128	134	134	134	117	126	27. Zuidvruchten.
28. Sucre raffiné	97	96	96	97	97	97	98	98	98	100	103	103	98	28. Geraffin. suiker.
29. Confitures	111	111	111	110	111	111	111	111	118	121	124	125	115	29. Jam.
30. Sel	114	117	118	119	119	119	120	120	120	120	120	121	119	30. Zout.
31. Café	113	113	113	113	113	113	113	113	113	112	112	112	113	31. Koffie.
32. Chicorée.....	106	106	106	106	106	106	106	106	106	106	106	106	106	32. Cichorei.
33. Chocolat	107	107	107	107	107	107	107	107	107	107	107	107	107	33. Chocolade.
34. Bière de table ...	100	100	100	100	101	109	109	109	109	109	109	109	105	34. Tafelbier.
35. Eau minérale	106	106	106	106	106	106	106	106	106	106	106	106	106	35. Mineraalwater.
<i>Indices moyens ..</i>	106	106	106	106	106	106	108	107	108	108	109	109	107	<i>Gemiddelde indexcijfers</i>

Indices des prix de détail d'après la nature des produits. — 1957 (suite).
Indexcijfers der kleinhandelsprijzen volgens aard der producten. — 1957 (vervolg).

Base : 1953 = 100 : Basis.

NATURE DES PRODUITS	Janvier Januari	Février Februari	Mars Maart	Avril April	Mai Mei	Juin Juni	Juillet Juli	Août Augustus	Septembre September	Octobre October	Novembre November	Décembre December	L'Année Het jaar	AARD DER PRODUCTEN
Produits non alimentaires. — Niet eetbare producten.														
1. Costume	104	106	107	108	108	108	108	108	109	109	109	109	108	1. Herenkostuum.
2. Chapeau	105	105	105	106	106	106	106	106	106	106	106	106	106	2. Hoed.
3. Casquette	102	103	104	104	104	104	105	105	105	105	106	106	104	3. Pet.
4. Chemise	105	105	106	106	107	107	107	108	108	108	109	109	107	4. Overhemd.
5. Gilet de corps ...	103	104	105	105	106	106	106	106	106	107	107	107	106	5. Onderlijfje.
6. Chaussettes	101	101	101	101	101	102	102	102	102	102	103	103	102	6. Herenkousen.
7. Bas dames	95	95	95	95	95	95	95	95	95	95	95	95	95	7. Dameskousen.
8. Pantalon de travail .	98	99	99	100	100	100	101	101	101	102	103	104	101	8. Werkbroek.
9. Laine à tricoter ..	108	108	108	108	108	108	110	116	116	116	116	110	111	9. Breiwool.
10. Chaussures hom- mes..	99	99	99	99	99	99	99	99	99	99	99	99	99	10. Herenschoenen.
11. Chaussures dames	96	96	97	97	97	98	98	98	98	98	98	98	97	11. Damesschoenen.
12. Ressemelage	101	101	100	101	101	101	101	101	101	101	101	101	101	12. Verzoling.
13. Essuie de cuisine .	96	97	97	97	98	98	98	98	98	98	99	99	98	13. Keukenhanddoek.
14. Torchon	93	93	93	93	93	93	93	92	92	92	94	95	93	14. Dweil.
15. Coton écru	97	98	98	98	98	98	98	98	98	98	101	102	99	15. Katoen.
16. Assiette	101	101	102	102	102	102	102	103	103	103	103	103	102	16. Bord.
17. Seau	93	93	92	93	93	93	93	93	93	93	93	93	93	17. Emmer.
18. Savon mou	148	148	144	140	135	130	126	124	122	120	118	118	131	18. Zachte zeep.
19. Savon dur	103	103	103	103	102	102	102	102	102	102	102	102	102	19. Harde zeep.
20. Charbon maigre ..	123	124	124	130	130	130	130	130	130	130	130	130	128	20. Magere kolen.
21. Charbon 1/2 gras .	115	127	117	120	120	120	120	120	121	121	126	128	120	21. Half-vettekolen.
22. Gaz.....	103	104	104	109	110	110	110	110	110	106	106	106	107	22. Gas.
23. Electricité	104	105	105	106	107	107	107	107	107	107	107	107	106	23. Electriciteit.
24. Tabac.....	100	100	100	100	100	100	100	100	100	100	103	109	101	24. Tabak.
25. Cigarettes	96	96	96	96	96	96	96	96	96	96	99	105	97	25. Sigaretten.
<i>Indices moyens ...</i>	104	104	104	105	105	104	104	105	105	105	105	106	105	<i>Gemiddelde indexcijfers.</i>
Services. — Diensten.														
1. Coupe de cheveux	120	121	124	125	126	126	127	128	129	130	130	130	126	1. Haarsnijden.
2. Blanchissage	105	106	106	107	107	107	107	107	107	107	107	107	107	2. Kilowas.
3. Journaux.....	106	106	106	106	106	106	106	106	106	106	106	106	106	3. Dagbladen.
4. Entrées au cinéma	112	112	113	115	114	115	115	115	116	116	116	116	115	4. Bioscoopbezoek.
5. Transports	103	106	106	106	106	106	106	106	106	106	106	106	106	5. Vervoer.
<i>Indices moyens ..</i>	109	110	111	112	112	112	112	112	113	113	113	113	112	<i>Gemiddelde indexcijfers.</i>
<i>Indice total (1) ...</i>	106	106	106	106	106	106	107	107	108	108	108	109	107	<i>Totaal indexcijfer (1)</i>
σ de l'indice total	9,9	10,5	10,7	10,4	10,3	10,3	11,1	9,8	9,9	9,9	10,2	9,7	—	σ v.h. totaal indexc.
$\frac{\sigma}{M}$ en %	9,4	10,0	10,1	9,8	9,7	9,7	10,4	9,2	9,3	9,3	9,5	9,0	—	$\frac{\sigma}{M}$ in %.

(1) L'indice total résulte de la moyenne pondérée des indices provinciaux et non pas de la moyenne simple des index de 65 produits.

(1) Het totaal indexcijfer is de uitkomst van het gemiddelde naar juiste verhouding van de provinciale indices en niet van het eenvoudig gemiddelde van de indices der 65 producten.

Evolution de l'index des prix de gros depuis 1921.
Evolutie van het indexcijfer der groothandelsprijzen sedert 1921.

ANNÉES JAREN	Janvier Januari	Février Februari	Mars Maart	Avril April	Mai Mei	Jun Juni	Juillet Juli	Août Augustus	Septembre September	Octobre October	Novembre November	Décembre December	Indice moyen de l'année Gemiddeld indexcijfer voor het jaar
Base : avril 1914 = 100. — Basis : april 1914 = 100													
1921	—	—	—	—	—	—	—	347	368	372	374	369	366
1922	366	356	350	344	348	356	360	360	364	385	408	407	367
1923	434	474	482	480	474	484	504	529	514	515	531	545	497
1924	580	642	625	555	557	565	566	547	550	555	569	566	573
1925	559	559	546	538	537	552	559	567	577	575	569	565	559
1926	560	556	583	621	692	761	876	836	859	856	865	860	744
1927	856	854	858	846	848	851	845	850	837	839	838	841	847
1928	851	848	848	847	844	844	841	831	830	836	847	855	843
1929	867	865	869	862	851	848	858	850	846	838	834	823	851
1930	808	791	774	777	774	750	739	729	712	705	693	679	744
1931	661	658	660	652	640	642	635	616	597	591	584	573	626
1932	557	554	548	539	526	514	512	524	533	529	525	522	532
1933	521	512	504	501	502	507	506	501	496	489	485	484	501
1934	484	483	478	474	470	472	471	474	470	467	466	468	473
1935	472	466	464	531	552	555	553	552	560	574	582	579	537
1936	581	582	578	574	569	570	576	582	594	602	615	637	588
1937	658	675	693	696	693	697	702	700	690	683	663	659	684
1938	660	657	644	640	631	629	623	620	622	617	610	607	630
1939	604	599	600	602	599	597	594	594	706	735	762	793	649
1940	822	840	840	838	—	—	—	—	—	—	—	—	—
Base : 1936-1938 = 100 : Basis													
1946	—	—	—	—	—	—	—	—	—	—	328	333	—
1947	337	339	347	350	351	353	354	360	362	366	369	374	355
1948	378	389	389	391	391	391	391	390	388	387	389	392	389
1949	390	384	378	373	372	366	364	363	361	361	361	365	370
1950	366	364	360	362	365	365	379	396	417	423	426	438	388
1951	456	471	479	478	473	475	469	467	464	473	473	477	471
1952	477	470	457	450	445	436	434	432	434	430	431	429	444
1953	423	419	419	413	413	414	413	413	411	411	412	413	415
1954	412	412	410	410	409	412	409	408	408	409	411	412	410
1955	418	416	417	418	418	419	418	419	420	420	420	423	419
1956	426	430	429	429	427	426	426	427	428	431	439	439	430
1957	440	440	441	443	443	441	442	439	438	439	439	441	441

Note : Pour passer de l'ancienne base à la nouvelle base il suffit de se rappeler que le niveau de base 100 de l'indice qui a comme base 1936-38 correspond à la valeur moyenne de l'indice ancien au cours des années 1936-37-38. Cette valeur moyenne est pour le Royaume 634. Il suffira donc pour estimer les indices à base avril 1914 à la base 1936-38 de les diviser par 6,34. Les résultats ainsi obtenus ne donnent qu'une approximation de la valeur de cet indice.

Nota : Om van de oude tot de nieuwe basis over te gaan volstaat het zich te herinneren dat het basispeil 100 van het indexcijfer dat als basis 1936-38 heeft, overeenstemt met de gemiddelde waarde van het oud indexcijfer in de loop van de jaren 1936-37-38. Deze gemiddelde waarde is voor het Rijk 634. Om de indexcijfers met de basis april 1914 om te zetten in cijfers gebaseerd op 1936-38 zal het dus volstaan te delen door 6,34. De uitkomsten van deze berekening geven slechts bij benadering de waarde van het indexcijfer.

Indices des prix de gros d'après la nature des produits. — 1957. Indexcijfers der groothandelsprijzen volgens aard der producten. — 1957.

Base fixe : 1936-1938 = 100 : Vaste basis.

GROUPES	Janvier Januari	Février Februari	Mars Maart	Avril April	Mai Mei	Juin Juni	Juillet Juli	Août Augustus	Septembre September	Octobre October	Novembre November	Décembre December	Indice moyen de l'année Gemid. indexcijfer voor het jaar	GROEPEN
I. Produits agricoles, règne animal	391	380	393	403	390	384	407	404	399	405	406	431	399	I. Dierlijke landbouwproducten.
II. Produits agricoles, règne végétal	451	442	430	430	449	459	452	436	441	456	468	472	449	II. Plantaardige landbouwproducten.
III. Matières grasses	390	386	377	369	357	350	357	359	357	355	360	365	365	III. Vetstoffen.
IV. Produits minéraux	492	490	489	496	491	479	479	478	476	475	472	469	482	IV. Delfstofproducten.
a) Charbon ...	624	624	624	661	661	661	661	661	661	661	673	673	654	a) Steenkolen.
b) Sous-produits du charbon ..	518	518	518	520	520	520	520	520	522	510	510	510	517	b) Bijproducten van steenkolen.
c) Produits pétroliers .	348	348	348	340	338	301	307	301	301	301	301	300	320	c) Petroleumproducten.
d) Minerais ...	501	496	494	494	477	466	461	463	453	451	437	427	468	d) Ertsen en ruwe metalen
e) Produits des carrières ..	458	454	454	455	464	465	464	465	464	476	475	475	464	e) Steengroefproducten.
V. Produits chimiques	323	333	334	337	329	329	327	327	328	329	331	331	330	V. Scheikundige producten.
a) Produits chimiques .	342	353	354	358	356	356	356	355	355	355	355	353	354	a) Scheikundige product.
b) Engrais chimiques ...	278	284	287	286	266	268	263	264	267	269	275	278	274	b) Kunstmeststoffen.
VI. Peaux et cuirs	326	325	328	329	328	330	324	329	329	329	328	327	328	VI. Huiden en leder
VII. Caoutchouc ...	317	301	321	316	312	320	320	312	290	285	268	286	304	VII. Rubber.
VIII. Bois	673	667	664	661	658	659	656	656	657	657	657	657	660	VIII. Hout.
IX. Papiers et cartons	495	514	514	517	517	516	514	514	512	511	511	498	511	IX. Papier en karton.
X. Produits textiles	380	379	381	380	383	381	382	376	373	371	369	365	377	X. Textielproducten.
a) Laine	453	462	475	484	489	476	469	460	455	439	421	406	457	a) Wol.
b) Lin	307	304	304	299	298	296	307	296	294	295	300	296	300	b) Vlas.
c) Coton	465	472	472	472	471	471	471	472	471	472	474	476	472	c) Katoen.
d) Jute	462	422	413	403	438	439	426	410	379	376	376	376	410	d) Jute.
e) Fibres artificielles	236	237	238	236	236	239	238	238	248	251	252	252	242	e) Kunstgarens
XI. Matériaux de construction .	479	484	490	497	502	505	506	506	508	507	507	507	500	XI. Bouwmaterialen.
XII. Métaux et produits métalliques	505	509	509	509	505	503	502	501	497	495	492	491	502	XII. Metalen en metaalproducten
a) Sidérurgie .	612	614	613	612	608	608	608	608	606	603	597	597	607	a) Hoogovenbedrijf.
b) Fabrications métalliques...	440	451	451	451	452	452	452	453	452	454	455	456	452	b) Metaalverwerkende nijverheid.
c) Métaux non-ferreux....	513	493	493	496	477	467	456	451	433	422	412	402	460	c) Non ferrometalen.
<i>Indice total.</i>	440	440	441	443	443	441	442	439	438	439	439	441	441	<i>Totaal indexcijfer.</i>
σ de l'indice total ..	157,3	160,3	158,3	164,0	165,6	163,9	161,9	164,4	181,8	189,9	190,1	212,8	—	σ van het totaal indexcijfer.
$\frac{\sigma}{M}$ en %	33,8	34,5	34,0	35,0	35,4	34,9	34,5	35,1	39,2	40,7	40,6	45,0	—	$\frac{\sigma}{M}$ in %.

Indices des salaires dans l'industrie. Indexcijfers der lonen in de nijverheid.

Base : 1953 = 100 : Basis.

PÉRIODE	HOMMES. — MANNEN							FEMMES. — VROUWEN							PÉRIODE
	Salaire horaire normal moyen Gemiddeld normaal uurloon							Salaire horaire normal moyen Gemiddeld normaal uurloon							
	Adultes. — Volwassenen					Gain moyen net horaire Gemiddelde netto uurverdienst	Coût réel horaire du salaire Werkelijke kostprijs per uur van het loon	Adultes. — Volwassenen					Gain moyen net horaire Gemiddelde netto uurverdienst	Coût réel horaire du salaire Werkelijke kostprijs per uur van het loon	
	Non qualifiés Ongeschoolden	Spécialisés Gespecialiseerden	Qualifiés Geschoolden	Sans distinc. de qu. l. Zonder onderscheid van qualification				Mineurs d'âge Minderjarigen	Non qualifiés Ongeschoolden	Spécialisés Gespecialiseerden	Qualifiés Geschoolden	Sans distinc. de qual. Zonder onderscheid van qualification			

I. Industrie du papier et du carton. — I. Papier- en kartonnijverheid.

Indice global. — Algemeen indexcijfer.

1954	105,1	105,3	104,6	105,0	105,2	106,0	106,6	103,0	104,2	102,6	103,3	105,1	103,9	104,7	1954.
1955	110,1	109,7	109,2	109,7	111,2	111,2	112,6	105,4	107,3	103,4	105,4	108,7	108,9	109,3	1955.
1956	118,1	118,1	117,5	117,9	120,9	118,5	120,8	112,3	115,1	110,7	112,7	120,3	119,6	119,0	1956.
1957	125,7	125,0	124,9	125,2	130,5	125,9	130,0	121,0	122,0	116,5	119,9	129,2	128,3	128,9	1957.
1 ^{er} trimestre	123,2	122,2	121,7	122,4	129,0	119,3	121,7	119,7	119,9	114,9	118,2	127,6	121,3	121,6	1 ^{er} kwartaal.
2 ^e trimestre	126,0	125,4	125,1	125,5	131,6	127,7	132,4	120,7	122,9	116,2	119,9	130,4	131,1	131,8	2 ^e kwartaal.
3 ^e trimestre	126,3	125,7	125,6	125,9	129,3	124,3	129,3	121,2	122,0	117,0	120,1	128,5	127,3	127,9	3 ^e kwartaal.
4 ^e trimestre	127,3	126,5	127,3	127,0	132,1	132,4	136,7	122,5	123,2	118,0	121,2	130,1	133,6	134,3	4 ^e kwartaal.

Section : Fabrication des pâtes, papier et carton. — Sectie : Fabricage van papierdeeg, papier en karton.

1954	105,4	105,9	105,6	105,6	106,5	107,9	108,4	107,7	110,9	—	109,3	109,3	111,6	112,6	1954.
1955	111,8	111,9	111,9	111,8	114,2	114,5	115,6	113,6	116,7	—	115,2	112,8	118,6	118,5	1955.
1956	119,7	120,9	120,4	120,3	122,8	121,9	124,0	120,4	125,7	—	123,1	124,9	130,0	128,4	1956.
1957	127,5	128,0	128,6	128,0	130,8	129,4	133,6	127,8	136,6	—	132,2	130,5	140,2	139,9	1957.
1 ^{er} trimestre	124,7	124,9	125,1	124,9	128,9	122,9	125,2	126,3	133,7	—	130,0	135,6	133,0	131,8	1 ^{er} kwartaal.
2 ^e trimestre	128,4	129,0	129,1	128,8	131,4	130,3	135,2	128,5	139,0	—	133,8	133,2	141,6	141,8	2 ^e kwartaal.
3 ^e trimestre	128,1	128,8	129,3	128,7	130,0	126,7	131,9	127,8	136,3	—	132,1	125,8	135,6	135,3	3 ^e kwartaal.
4 ^e trimestre	128,7	129,4	130,7	129,6	133,0	137,8	142,0	128,4	137,3	—	132,9	127,4	150,6	150,6	4 ^e kwartaal.

Section : Transformation du papier et du carton. — Sectie : Omvorming van papier en karton.

1954	103,6	104,6	103,3	103,8	101,0	103,9	104,5	101,9	102,2	102,7	102,3	103,7	101,3	102,1	1954.
1955	106,5	106,9	104,9	106,1	108,1	108,1	110,0	103,6	104,9	103,7	104,1	107,9	105,8	106,5	1955.
1956	114,9	114,6	114,1	114,5	119,0	115,5	118,0	111,2	112,6	111,3	111,7	119,3	116,7	116,6	1956.
1957	121,8	120,2	120,7	120,9	128,4	123,1	127,3	120,5	118,0	116,9	118,5	129,7	124,5	125,5	1957.
1 ^{er} trimestre	120,1	118,2	117,8	118,7	131,0	117,0	119,6	119,5	116,3	115,5	117,1	126,2	117,9	119,0	1 ^{er} kwartaal.
2 ^e trimestre	120,7	119,6	120,8	120,4	131,4	125,9	130,4	119,6	118,4	116,5	118,2	130,1	127,7	128,7	2 ^e kwartaal.
3 ^e trimestre	122,1	121,2	121,3	121,5	124,6	123,3	128,3	120,7	118,2	117,3	118,7	130,6	124,9	125,8	3 ^e kwartaal.
4 ^e trimestre	124,2	121,6	122,9	122,9	126,4	126,2	130,7	122,0	119,2	118,3	119,8	132,0	127,3	128,3	4 ^e kwartaal.

Indices des salaires dans l'industrie (suite)
Indexcijfers der lonen in de nijverheid (vervolg)

PÉRIODE	HOMMES. — MANNEN							FEMMES. — VROUWEN							PÉRIODE
	Salaire horaire normal moyen Gemiddeld normaal uurloon							Salaire horaire normal moyen Gemiddeld normaal uurloon							
	Adultes. — Volwassenen						Mineurs d'âge Minderjarigen	Adultes. — Volwassenen						Mineurs d'âge Minderjarigen	
	Non qualifiés Ongeschoolden	Spécialisés Gespecialiseerden	Qualifiés Geschoolden	Sans distinc. de qual. Zonder onderscheid van kwalificatie	Gain moyen net horaire Gemiddelde netto uurverdiensite	Coût réel horaire du salaire Werkelijke kostprijs per uur van het loon		Non qualifiés Ongeschoolden	Spécialisés Gespecialiseerden	Qualifiés Geschoolden	Sans distinc. de qual. Zonder onderscheid van kwalificatie	Gain moyen net horaire Gemiddelde netto uurverdiensite	Coût réel horaire du salaire Werkelijke kostprijs per uur van het loon		

II. Industrie des peaux et cuirs. — II. Huiden- en ledernijverheid.

Indice global. — Algemeen indexcijfer.

1954	102,3	102,2	102,2	102,2	104,7	102,1	102,8	102,3	102,5	103,3	102,7	105,6	103,2	104,3	1954.
1955	104,7	104,1	104,2	104,3	109,7	103,8	105,6	104,8	105,4	106,2	105,4	109,8	108,4	109,0	1955.
1956	110,3	109,4	110,1	109,9	124,8	109,9	112,7	111,9	112,7	113,0	112,5	121,5	118,9	118,5	1956.
1957	120,4	119,5	118,3	119,4	138,3	120,5	124,5	127,3	125,8	125,3	126,1	137,2	134,5	135,3	1957.
1 ^{er} trimestre ..	118,5	117,2	116,7	117,5	137,3	115,8	118,9	125,6	123,5	123,9	124,3	134,6	128,7	128,8	1 ^e kwartaal.
2 ^e trimestre ..	119,6	118,7	117,6	118,6	141,6	123,4	127,7	126,2	124,7	123,9	124,9	138,2	137,1	138,2	2 ^e kwartaal.
3 ^e trimestre ..	121,0	120,3	118,5	119,9	137,5	120,0	124,3	128,0	126,8	125,6	126,8	138,6	134,6	135,6	3 ^e kwartaal.
4 ^e trimestre ..	122,4	121,8	120,3	121,5	136,7	122,8	127,2	129,2	128,1	127,7	128,3	137,3	137,7	138,6	4 ^e kwartaal.

Section : Tanneries. — Sectie : Leerlooierijen.

1954	100,9	100,8	100,9	100,9	105,9	100,3	101,0	—	—	—	—	—	—	—	1954.
1955	102,3	101,8	102,8	102,3	104,3	99,7	101,6	—	—	—	—	—	—	—	1955.
1956	109,3	107,8	110,3	109,2	116,0	106,3	109,2	—	—	—	—	—	—	—	1956.
1957	117,3	115,5	114,6	115,8	130,2	114,2	117,9	—	—	—	—	—	—	—	1957.
1 ^{er} trimestre ..	114,4	112,6	114,0	113,7	124,5	110,2	112,7	—	—	—	—	—	—	—	1 ^e kwartaal.
2 ^e trimestre ..	117,1	115,2	114,8	115,7	127,8	117,6	121,4	—	—	—	—	—	—	—	2 ^e kwartaal.
3 ^e trimestre ..	118,1	116,3	113,7	116,0	133,8	114,0	117,8	—	—	—	—	—	—	—	3 ^e kwartaal.
4 ^e trimestre ..	119,4	118,0	115,7	117,7	134,8	115,1	119,5	—	—	—	—	—	—	—	3 ^e kwartaal.

Section : Fabrication de chaussures et de pantouffles. — Sectie : Fabricage van schoenen en pantoffels.

1954	102,9	102,1	102,3	102,4	104,9	102,3	103,0	102,3	102,2	103,2	102,6	105,1	103,0	104,2	1954.
1955	105,8	104,2	104,2	104,7	113,5	105,0	106,8	104,8	105,3	105,9	105,3	108,8	109,0	109,6	1955.
1956	110,7	109,0	109,5	109,7	130,9	110,7	113,5	111,9	112,5	112,5	112,3	120,0	119,6	119,2	1956.
1957	121,8	120,8	120,2	120,9	143,4	122,8	127,1	127,3	125,7	126,2	126,4	137,1	135,7	136,4	1957.
1 ^{er} trimestre ..	120,3	119,1	118,4	119,3	145,1	118,1	121,7	125,6	123,3	124,5	124,5	134,6	130,0	130,2	1 ^e kwartaal.
2 ^e trimestre ..	120,7	119,6	119,1	119,8	149,0	125,7	130,3	126,2	124,4	124,8	125,1	138,2	138,2	139,3	2 ^e kwartaal.
3 ^e trimestre ..	122,4	121,6	120,7	121,6	139,9	122,0	126,5	128,0	126,9	126,7	127,2	138,3	135,8	136,8	3 ^e kwartaal.
4 ^e trimestre ..	123,8	122,8	122,4	123,0	139,7	125,4	129,9	129,2	128,0	128,6	128,6	137,2	138,6	139,4	4 ^e kwartaal.

III. Industrie céramique. — III. Keramieknijverheid.

1954	101,7	102,3	100,7	101,6	104,2	101,4	102,0	102,9	100,9	102,8	102,2	100,8	99,8	100,4	1954.
1955	105,3	104,3	104,0	104,5	111,4	104,6	106,1	105,1	103,0	103,2	103,8	103,2	103,0	103,3	1955.
1956	113,3	113,0	110,1	112,1	124,2	111,3	113,7	111,8	111,3	108,4	110,5	109,4	111,4	110,5	1956.
1957	123,1	124,1	121,1	122,8	133,9	121,8	126,1	123,6	120,0	118,9	120,8	120,6	123,6	123,5	1957.
1 ^{er} trimestre ..	119,0	120,1	117,4	118,8	132,4	114,7	117,2	116,8	118,4	113,7	116,3	115,5	114,0	113,2	1 ^e kwartaal.
2 ^e trimestre ..	122,5	124,2	121,0	122,6	136,7	123,1	127,8	123,1	120,8	118,8	120,9	121,2	125,8	126,3	2 ^e kwartaal.
3 ^e trimestre ..	125,0	125,3	123,2	124,5	132,4	122,6	127,6	125,2	119,9	120,7	121,9	120,6	124,4	124,3	3 ^e kwartaal.
4 ^e trimestre ..	126,0	126,8	122,8	125,2	134,0	126,9	131,6	129,1	121,0	122,4	124,2	125,1	130,0	130,1	4 ^e kwartaal.

IV. Briqueteries. — Steenbakkerijen.

1954	104,2	104,9	103,6	104,2	—	104,1	104,7	—	106,7	—	—	—	107,5	108,5	1954.
1955	107,0	105,3	105,3	105,9	—	105,2	106,7	—	107,0	—	—	—	107,5	107,6	1955.
1956	116,0	116,5	115,3	116,0	—	114,5	116,6	—	118,5	—	—	—	122,5	119,8	1956.
1957	128,0	128,2	125,4	127,2	—	126,6	131,6	—	130,5	—	—	—	136,6	135,1	1957.
2 ^e trimestre ..	127,7	128,1	125,3	127,0	—	128,4	133,1	—	129,9	—	—	—	137,7	136,4	2 ^e kwartaal.
3 ^e trimestre ..	128,2	128,3	125,4	127,3	—	124,8	130,1	—	131,1	—	—	—	135,4	133,8	3 ^e kwartaal.

Indices des salaires dans l'industrie (suite)
Indexcijfers der lonen in de nijverheid (vervolg)

PÉRIODE	HOMMES. — MANNEN							PÉRIODE
	Salaire horaire normal moyen Gemiddeld normaal uurloon					Gain moyen net horaire Gemiddelde netto- verdiensite	Coût réel horaire du salaire Werkelijke kostprijs per uur van het loon	
	Adultes. - Volwassenen				Mineurs d'âge Minder-jarigen			
	Non qualifiés Onge-schoolden	Spécialisés Gespecia-liseerden	Qualifiés Geschool-den	Sans distinction de quali-fication Zonder onderscheid van kwalificatie				

V. Fabriques de ciment. — V. Cementfabrieken.

1954	101,5	100,1	101,1	100,9	103,8	101,6	102,0	1954.
1955	108,2	105,8	107,3	107,1	120,6	107,1	108,2	1955.
1956	112,8	111,7	113,2	112,2	124,6	112,4	113,5	1956.
1957	119,7	117,4	120,6	119,2	141,1	130,0	132,2	1957.
1 ^{er} trimestre	117,5	115,5	119,3	117,4	130,0	134,6	132,2	1 ^e kwartaal.
2 ^e trimestre	121,6	116,8	120,3	119,6	141,6	117,3	121,2	2 ^e kwartaal.
3 ^e trimestre	120,1	118,4	122,4	120,3	149,6	124,9	129,2	3 ^e kwartaal.
4 ^e trimestre	119,5	118,9	120,4	119,6	143,3	143,1	146,3	4 ^e kwartaal.

VI. Carrières. — VI. Groeven.

1954	101,8	102,0	102,2	102,0	102,0	102,4	103,2	1954.
1955	105,2	106,6	106,0	105,9	109,8	105,8	107,6	1955.
1956	114,7	113,6	113,9	114,0	120,6	113,5	116,1	1956.
1957	126,6	123,7	124,5	125,0	134,8	123,3	127,8	1957.
1 ^{er} trimestre	122,4	118,7	119,9	120,3	130,6	116,1	118,4	1 ^e kwartaal.
2 ^e trimestre	124,9	122,5	123,8	123,7	132,3	124,5	129,5	2 ^e kwartaal.
3 ^e trimestre	129,0	126,7	126,5	127,4	137,7	124,8	130,2	3 ^e kwartaal.
4 ^e trimestre	130,2	127,0	127,9	128,4	138,6	127,8	133,1	4 ^e kwartaal.

VII. Industrie de la sidérurgie. — VII. IJzernijverheid.

1954	101,1	100,4	101,1	100,9	—	100,8	101,8	1954.
1955	105,3	105,4	105,0	105,3	—	105,0	106,1	1955.
1956	109,9	110,6	110,1	110,2	—	115,1	116,8	1956.
1957	116,6	117,8	117,7	117,3	—	122,2	127,6	1957.
1 ^{er} trimestre	116,0	117,2	117,0	116,7	—	119,3	122,6	1 ^e kwartaal.
2 ^e trimestre	116,7	117,6	117,7	117,3	—	124,8	131,0	2 ^e kwartaal.
3 ^e trimestre	115,6	116,4	116,4	116,1	—	119,9	126,4	3 ^e kwartaal.
4 ^e trimestre	118,2	119,9	119,5	119,2	—	124,9	130,5	4 ^e kwartaal.

VIII. Sciage et débitage du bois. — VIII. Zagen en verdelen van hout.

1954	101,3	100,8	101,8	101,3	105,7	102,0	102,6	1954.
1955	106,2	105,1	106,7	106,0	113,4	106,3	107,7	1955.
1956	113,9	112,7	113,4	113,3	120,3	112,7	114,9	1956.
1957	121,8	121,5	122,7	122,0	127,6	121,5	125,3	1957.
1 ^{er} trimestre	118,6	117,8	118,5	118,3	124,9	114,8	117,4	1 ^e kwartaal.
2 ^e trimestre	120,9	120,1	122,4	121,1	128,6	122,5	126,6	2 ^e kwartaal.
3 ^e trimestre	123,0	122,6	123,7	123,1	128,5	121,6	125,9	3 ^e kwartaal.
4 ^e trimestre	124,7	125,3	126,1	125,4	128,3	127,0	131,1	4 ^e kwartaal.

IX. Transport par route. — IX. Wegvervoer.

1954	101,6	102,1	102,4	102,0	89,9	102,3	102,8	1954.
1955	102,0	107,5	104,4	104,6	102,4	104,4	105,8	1955.
1956	109,8	116,4	111,7	112,7	114,1	110,1	112,1	1956.
1957	118,7	130,4	124,7	124,6	130,0	121,1	125,1	1957.
1 ^{er} trimestre	117,6	131,6	121,4	123,5	131,4	115,6	117,7	1 ^e kwartaal.
2 ^e trimestre	119,3	130,3	125,1	124,9	130,0	123,7	128,2	2 ^e kwartaal.
3 ^e trimestre	119,1	128,7	125,9	124,6	130,3	119,7	124,8	3 ^e kwartaal.
4 ^e trimestre	118,9	131,0	126,3	125,4	128,3	125,3	129,7	4 ^e kwartaal.

Indices des salaires dans l'industrie (suite) Indexcijfers der lonen in de nijverheid (vervolg)

PÉRIODE	HOMMES — MANNEN							PÉRIODE
	Salaire horaire normal moyen Gemiddeld normaal uurloon					Gain moyen net horaire	Coût réel horaire du salaire	
	Adultes non qualifiés	Adultes spécialisés	Adultes qualifiés	Personnel roulant adulte	Adultes sans distinction de qualifi- cation			
	Volwassen ongeschool- den	Volwassen gespecialiseer- den	Volwassen geschoolden	Volwassen rijdend personeel.	Volwassen arbeiders zonder onderscheid van kwalificatie	Gemiddelde netto- uurverdiens- te	Werkelijke kostprijs per uur van het loon	

X. Exploitation de tramways. - X. Exploitatie van tramwegen.

1954	102,6	102,6	102,6	102,6	102,6	102,5	103,0	1954.
1955	102,9	102,9	102,9	102,9	102,9	103,9	105,4	1955.
1956	105,9	105,9	105,9	105,9	105,9	108,6	110,1	1956.
1957	116,4	116,4	116,3	116,4	116,4	118,2	122,0	1957.
1 ^{er} trimestre.....	115,8	115,8	115,8	115,8	115,8	117,3	118,3	1 ^e kwartaal.
2 ^e trimestre	115,8	115,8	115,8	115,8	115,8	117,5	122,5	2 ^e kwartaal.
3 ^e trimestre	115,8	115,8	115,8	115,8	115,8	117,8	122,2	3 ^e kwartaal.
4 ^e trimestre	118,2	118,2	117,9	118,2	118,1	120,3	125,0	4 ^e kwartaal.

PÉRIODE	HOMMES — MANNEN							FEMMES — VROUWEN							PÉRIODE
	Salaire horaire normal moyen Gemiddeld normaal uurloon					Gain moyen net horaire Gemiddelde netto uurverdiens- te	Coût réel horaire du salaire Werkelijke kostprijs per uur van het loon	Salaire horaire normal moyen Gemiddeld normaal uurloon					Gain moyen net horaire Gemiddelde netto uurverdiens- te	Coût réel horaire du salaire Werkelijke kostprijs per uur van het loon	
	Adultes — Volwassenen							Adultes — Volwassenen							
	Non qualifiés Ongeschoolden	Spécialisés Gespecialiseerden	Qualifiés Geschoolden	Sans distinc. de qual. Zonder onderscheid van kwalificatie	Mineurs d'âge Minderjarigen	Non qualifiés Ongeschoolden	Spécialisées Gespecialiseerden	Qualifiées Geschoolden	Sans distinc. de qual. Zonder onderscheid van kwalificatie	Mineures d'âge Minderjarigen					

XI. Industrie transformatrice du bois. - XI. Houtverwerkende nijverheid.

Indice global. — Algemeen indexcijfer.

1955	103,8	104,5	103,0	103,8	106,2	103,0	104,6	104,5	104,4	105,9	104,9	103,1	106,4	107,5	1955.
1956	112,2	110,7	108,6	110,5	115,3	109,4	111,9	109,6	110,5	110,3	110,1	109,7	113,2	113,2	1956.
1957	123,9	122,1	119,5	121,8	137,5	121,8	125,8	121,3	122,7	122,7	122,2	126,6	130,3	131,8	1957.
1 ^{er} trimestre.....	121,1	119,5	116,9	119,2	130,5	115,7	118,3	117,0	119,0	119,6	118,5	126,1	122,6	123,2	1 ^e kwartaal.
2 ^e trimestre	122,7	120,4	118,2	120,4	134,8	122,9	127,2	120,7	121,3	120,2	120,7	125,2	132,0	133,9	2 ^e kwartaal.
3 ^e trimestre	125,4	123,1	120,2	122,9	141,2	121,9	126,4	122,3	124,3	123,3	123,3	126,6	129,7	131,5	3 ^e kwartaal.
4 ^e trimestre	126,4	125,5	122,5	124,8	143,3	126,7	131,4	125,3	126,1	127,6	126,3	128,5	136,9	138,4	4 ^e kwartaal.

Section : Fabrication des meubles. — Sectie : Meubelmakerij.

1955	103,1	104,0	102,5	103,2	105,0	102,4	103,9	102,0	104,9	103,1	103,3	100,9	103,4	103,5	1955.
1956	112,5	112,1	108,5	111,0	117,9	110,1	112,5	112,8	111,0	107,8	110,5	109,1	113,3	112,1	1956.
1957	124,3	122,1	118,2	121,5	141,8	121,1	125,1	121,5	122,1	117,0	120,2	130,8	126,4	126,0	1957.
1 ^{er} trimestre.....	121,2	120,2	116,0	119,1	133,1	115,6	118,1	117,4	118,8	114,3	116,8	127,4	119,5	118,5	1 ^e kwartaal.
2 ^e trimestre	122,5	119,7	116,6	119,6	137,5	122,2	126,4	118,9	119,2	114,3	117,5	134,7	126,6	126,4	2 ^e kwartaal.
3 ^e trimestre	126,3	122,7	118,9	122,6	146,9	120,7	125,3	122,7	123,2	116,5	120,8	136,9	126,6	126,2	3 ^e kwartaal.
3 ^e trimestre	127,0	125,7	121,1	124,6	149,8	125,8	130,5	126,9	127,1	123,0	125,7	124,3	132,8	132,9	4 ^e kwartaal.

Indices des salaires dans l'industrie (suite)
Indexcijfers der lonen in de nijverheid (vervolg)

PÉRIODE	HOMMES. — MANNEN						PERIODE
	Salaire horaire normal moyen Gemiddeld normaal uurloon				Gain moyen net horaire Gemiddelde netto- uurverdienste	Coût réel horaire du salaire Werkelijke kostprijs per uur van het loon	
	Adultes. - Volwassenen						
	Non qualifiés Onge-schoolden	Spécialisés Gespecia-liseerden	Qualifiés Geschoo-den	Sans distinction de quali-fication Zonder onderscheid van kwalificatie			

XII. Industrie du pétrole. — XII. Petroleumbedrijf

1955	108,6	107,9	108,7	108,4	115,8	117,0	1955.
1 ^{er} trimestre	107,6	107,8	108,1	107,8	102,0	103,3	1 ^e kwartaal.
2 ^e trimestre	106,5	106,8	107,4	106,9	105,8	107,2	2 ^e kwartaal.
3 ^e trimestre	109,6	107,8	108,8	108,7	108,2	110,2	3 ^e kwartaal.
4 ^e trimestre	110,6	109,0	110,4	110,0	147,3	147,3	4 ^e kwartaal.
1956	113,5	114,3	113,3	113,7	121,6	123,8	1956.
1 ^{er} trimestre	108,7	110,3	109,8	109,6	104,8	106,9	1 ^e kwartaal.
2 ^e trimestre	110,5	112,1	110,7	111,1	107,9	110,3	2 ^e kwartaal.
3 ^e trimestre	114,1	112,8	111,9	112,9	117,7	120,2	3 ^e kwartaal.
4 ^e trimestre	120,7	122,0	120,9	121,2	156,1	157,8	4 ^e kwartaal.
1957	138,8	138,6	137,2	138,2	149,4	153,1	1957.
1 ^{er} trimestre	122,0	125,1	122,8	123,3	116,5	118,1	1 ^e kwartaal.
2 ^e trimestre	139,6	138,3	137,4	138,4	146,3	150,3	2 ^e kwartaal.
3 ^e trimestre	144,7	144,5	143,1	144,1	144,1	149,2	3 ^e kwartaal.
4 ^e trimestre	148,8	146,6	145,3	146,9	190,7	194,7	4 ^e kwartaal.

XIII. Cokeries indépendantes et synthèse. — XIII. Cokes- en stikstofbindingsbedrijven.

1954	102,0	101,9	102,5	102,1	103,2	103,4	1954.
1 ^{er} trimestre	101,2	101,3	101,8	101,4	100,2	100,5	1 ^e kwartaal.
2 ^e trimestre	102,1	102,0	102,6	102,2	104,4	104,8	2 ^e kwartaal.
3 ^e trimestre	102,1	102,0	102,6	102,2	101,1	101,9	3 ^e kwartaal.
4 ^e trimestre	102,6	102,4	103,1	102,7	107,2	106,5	4 ^e kwartaal.
1955	102,8	103,0	104,1	103,3	105,6	107,6	1955.
1 ^{er} trimestre	102,4	102,6	103,2	102,7	101,7	102,2	1 ^e kwartaal.
2 ^e trimestre	102,6	102,6	103,8	103,0	105,1	107,1	2 ^e kwartaal.
3 ^e trimestre	102,4	102,5	103,9	102,9	103,7	107,7	3 ^e kwartaal.
4 ^e trimestre	103,7	104,1	105,6	104,5	111,7	113,3	4 ^e kwartaal.
1956	113,3	113,8	115,7	114,3	115,2	117,3	1956.
1 ^{er} trimestre	108,5	109,2	111,0	109,6	108,9	110,2	1 ^e kwartaal.
2 ^e trimestre	112,7	113,8	115,2	113,9	114,7	117,2	2 ^e kwartaal.
3 ^e trimestre	114,8	115,1	117,6	115,8	113,3	117,6	3 ^e kwartaal.
4 ^e trimestre	117,3	117,2	119,1	117,9	123,8	124,2	4 ^e kwartaal.
1957	121,3	120,7	123,5	121,9	121,6	125,9	1957.
1 ^{er} trimestre	119,2	119,0	121,8	120,0	116,9	117,8	1 ^e kwartaal.
2 ^e trimestre	121,1	120,5	123,1	121,6	121,3	126,9	2 ^e kwartaal.
3 ^e trimestre	120,5	119,9	123,1	121,2	117,5	124,8	3 ^e kwartaal.
4 ^e trimestre	124,4	123,4	125,9	124,6	130,7	134,1	4 ^e kwartaal.

Indices des salaires dans l'industrie (suite)
Indexcijfers der lonen in de nijverheid (vervolg)

PÉRIODE	HOMMES. — MANNEN							FEMMES. — VROUWEN							PERIODE
	Salaire horaire normal moyen Gemiddeld normaal uurloon							Salaire horaire normal moyen Gemiddeld normaal uurloon							
	Adultes. — Volwassenen							Adultes. — Volwassenen							
	Non qualifiés Ongeschoolden	Spécialisés Gespecialiseerden	Qualifiés Geschoolden	Sans distinc. de qual. Zonder onderscheid van kwalificatie	Mineurs d'âge Minderjarigen	Gain moyen net horaire Gemiddelde netto uurverdienste	Coût réel horaire du salaire Werkelijke kostprijs per uur van het loon	Non qualifiés Ongeschoolden	Spécialisés Gespecialiseerden	Qualifiés Geschoolden	Sans distinc. de qual. Zonder onderscheid van kwalificatie	Mineurs d'âge Minderjarigen	Gain moyen net horaire Gemiddelde netto uurverdienste	Coût réel horaire du salaire Werkelijke kostprijs per uur van het loon	

XIV. Industrie du tabac. — XIV. Tabaknijverheid.

1954	—	—	—	—	—	—	—	—	—	—	—	—	—	—	1954.
3 ^e trimestre	101,5	102,3	101,2	101,7	108,3	100,9	101,5	101,8	101,2	102,8	101,9	104,1	100,9	101,6	3 ^e kwartaal.
4 ^e trimestre	101,3	101,5	101,2	101,3	108,9	102,2	102,9	102,4	101,3	102,1	101,9	104,7	102,0	103,0	4 ^e kwartaal.
1955	104,5	102,0	103,1	103,2	107,4	104,7	106,3	104,0	102,7	105,3	104,0	108,1	105,1	105,2	1955.
1 ^{er} trimestre	102,0	99,8	101,2	101,0	108,2	100,0	101,0	102,6	101,3	104,2	102,7	105,3	99,0	100,0	1 ^e kwartaal.
2 ^e trimestre	102,4	101,1	102,5	102,0	108,3	106,8	108,0	103,3	102,3	104,3	103,3	107,6	106,0	107,2	2 ^e kwartaal.
3 ^e trimestre	105,6	102,6	104,0	104,1	105,7	104,5	106,7	104,1	103,1	105,7	104,3	108,9	105,5	105,2	3 ^e kwartaal.
4 ^e trimestre	107,8	104,6	104,8	105,7	107,2	107,3	109,4	106,0	104,2	106,8	105,7	110,7	109,8	108,3	4 ^e kwartaal.
1956	113,5	110,4	111,8	111,9	116,0	113,0	115,6	110,4	109,6	112,0	110,7	115,6	115,8	114,6	1956.
1 ^{er} trimestre	109,6	106,9	107,8	108,1	111,6	106,8	109,1	106,5	106,2	108,8	107,2	111,4	109,0	107,5	1 ^e kwartaal.
2 ^e trimestre	112,6	109,4	110,8	110,9	117,4	115,7	118,3	109,1	108,5	111,2	109,6	116,9	118,8	117,5	2 ^e kwartaal.
3 ^e trimestre	115,6	112,0	114,2	113,9	116,3	112,9	115,9	112,7	111,4	113,7	112,6	115,5	115,0	114,1	3 ^e kwartaal.
4 ^e trimestre	116,3	113,4	114,4	114,7	118,6	116,6	119,1	113,3	112,3	114,2	113,3	118,4	120,2	119,3	4 ^e kwartaal.
1957	121,8	115,7	118,6	118,7	130,2	121,9	126,3	120,9	117,8	123,5	120,7	125,4	124,7	124,8	1957.
1 ^{er} trimestre	119,8	113,8	116,7	116,8	130,2	116,2	119,2	118,1	115,4	119,6	117,7	122,1	118,7	118,0	1 ^e kwartaal.
2 ^e trimestre	121,2	114,4	118,4	118,0	130,6	124,6	129,4	120,4	116,6	122,7	119,9	124,6	127,2	127,7	2 ^e kwartaal.
3 ^e trimestre	121,9	116,1	118,8	118,9	130,2	121,6	126,5	121,4	118,0	124,2	121,2	126,1	123,7	123,8	3 ^e kwartaal.
4 ^e trimestre	124,2	118,3	120,5	121,0	129,7	125,0	130,1	123,8	121,1	127,3	124,1	128,9	129,2	129,7	4 ^e kwartaal.

XV. Imprimeries et arts graphiques. — XV. Drukkerijen en grafische kunsten.

1955	—	—	107,6	107,6	109,6	107,0	108,4	—	107,1	109,1	108,1	109,3	106,3	106,2	1955.
1 ^{er} trimestre	—	—	106,8	106,8	105,4	102,1	103,3	—	105,7	108,9	107,3	108,0	101,1	102,2	1 ^e kwartaal.
2 ^e trimestre	—	—	107,2	107,2	107,3	107,7	108,8	—	106,0	108,6	107,3	109,3	105,7	106,6	2 ^e kwartaal.
3 ^e trimestre	—	—	107,3	107,3	110,9	105,5	108,0	—	107,0	108,5	107,8	110,1	105,8	105,7	3 ^e kwartaal.
4 ^e trimestre	—	—	109,1	109,1	114,6	112,8	113,5	—	109,7	110,2	110,0	109,8	112,4	110,4	4 ^e kwartaal.
1956	—	—	116,1	116,1	125,2	115,4	117,4	—	118,2	116,1	117,2	121,7	116,5	115,3	1956.
1 ^{er} trimestre	—	—	111,7	111,7	116,1	106,7	108,9	—	112,7	112,0	112,4	114,6	107,5	106,6	1 ^e kwartaal.
2 ^e trimestre	—	—	117,5	117,5	128,4	118,2	120,2	—	120,5	116,4	118,5	121,3	118,9	117,6	2 ^e kwartaal.
3 ^e trimestre	—	—	116,8	116,8	129,7	113,8	117,0	—	120,0	117,5	118,8	124,5	115,9	115,2	3 ^e kwartaal.
4 ^e trimestre	—	—	118,2	118,2	126,6	122,8	123,5	—	119,4	118,3	118,9	126,2	123,6	121,9	4 ^e kwartaal.
1957	—	—	122,6	122,6	135,6	122,7	126,8	—	122,0	119,8	120,9	132,2	124,8	124,6	1957.
1 ^{er} trimestre	—	—	119,7	119,7	133,3	115,8	118,1	—	120,5	118,1	119,3	124,6	118,4	117,8	1 ^e kwartaal.
2 ^e trimestre	—	—	122,2	122,2	136,2	123,6	128,4	—	122,7	119,6	121,2	131,5	125,7	125,8	2 ^e kwartaal.
3 ^e trimestre	—	—	123,3	123,3	135,8	121,9	127,2	—	122,1	120,1	121,1	135,1	123,7	124,0	3 ^e kwartaal.
4 ^e trimestre	—	—	125,0	125,0	137,0	129,4	133,4	—	122,5	121,3	121,9	137,7	131,2	130,7	4 ^e kwartaal.

Aperçu de la main-d'œuvre en Belgique Overzicht van de arbeidskrachten in België

(en milliers de personnes — in duizendtallen)

(Source : Ministère du Travail et de la Prévoyance sociale).

(Bron : Ministerie van Arbeid en Sociale Voorzorg).

SPECIFICATIONS	1952	1953	1954	1955	1956	1957	OPSOMMING
I. Main-d'œuvre totale.							I. Totale arbeidskrachten.
Agriculture, sylviculture et pêche	364,2	360,6	358,3	356,1	353,1	346,7	Landbouw, bosbouw en visserij.
Industries extractives	183,2	178,2	171,8	167,1	165,8	167,2	Extractieve nijverheid.
Industries manufacturières	1,200,1	1,184,5	1,185,6	1,210,0	1,239,4	1,261,8	Be- en verwerkende nijverheid.
Bâtiment et construction	216,0	214,5	212,0	225,0	236,6	237,7	Bouwbedrijf.
Electricité, eau, gaz, services d'hygiène	27,7	27,9	27,7	27,6	27,9	28,3	Electriciteit, water, gas, gezondheidsdiensten.
Commerce, banque, assurance ...	444,6	447,7	448,4	450,2	456,9	454,1	Handel, bank, verzekering.
Transport et communications ...	206,0	201,3	194,7	196,6	197,5	230,0 (1)	Vervoer en verkeerswezen.
Services	628,9	635,5	654,3	660,6	670,5	663,9 (1)	Diensten.
Chômeurs mis au travail par les pouvoirs publics	9,1	8,7	13,9	22,7	9,8	5,3	Door de openbare diensten tewerkgestelde werklozen.
Chômeurs complets	173,6	183,6	166,9	116,5	91,0	77,9	Volledige werklozen.
Total de la main-d'œuvre civile	3,453,4	3,442,5	3,433,6	3,432,4	3,448,5	3,472,9	Totaal van de burgerlijke arbeidskrachten.
Forces armées	136,0	141,5	146,5	141,2	131,2	120,5	Strijdkrachten.
Total général	3,589,4	3,584,0	3,580,1	3,573,6	3,579,7	3,593,4	Algemeen totaal.
Sans profession	5,152,0	5,207,8	5,239,3	5,294,9	5,344,1	5,395,7	Zonder beroep.
Population totale (milieu de l'année)	8,741,4	8,791,8	8,819,4	8,868,5	8,923,8	8,989,1	Totale bevolking (midden van het jaar).
II. Main-d'œuvre salariée occupée.							II. Tewerkgestelde loontrekkende arbeidskrachten.
Agriculture, sylviculture, pêche ..	31,5	29,8	29,1	28,3	27,2	27,0	Landbouw, bosbouw en visserij.
Industries extractives	182,2	177,2	170,8	166,1	164,8	166,2	Extractieve nijverheid.
Industries manufacturières	1,020,8	1,006,2	1,007,9	1,033,1	1,063,7	1,089,4	Be- en verwerkende nijverheid.
Bâtiment et construction	168,3	167,1	164,8	178,0	189,9	191,9	Bouwbedrijf.
Electricité, eau, gaz, services d'hygiène	27,0	27,2	27,0	26,9	27,2	27,6	Electriciteit, water, gas, gezondheidsdiensten.
Commerce, banque, assurance ...	210,0	214,4	216,2	219,1	227,0	228,6	Handel, bank, verzekering.
Transport et communications ...	182,7	178,1	171,6	173,6	174,6	207,6 (1)	Vervoer- en verkeerswezen.
Services	537,1	544,2	563,4	570,1	580,3	575,4 (1)	Diensten.
Chômeurs mis au travail par les pouvoirs publics	9,1	8,7	13,9	22,7	9,8	5,3	Door de openbare diensten tewerkgestelde werklozen.
Total	2,368,7	2,352,9	2,364,7	2,417,9	2,464,5	2,519,0	Totaal.
III. Main-d'œuvre salariée occupée dans les industries manufacturières.							III. Tewerkgestelde loontrekkende arbeidskrachten in de be- en verwerkende nijverheid.
Alimentation, boissons, tabac ...	114,8	114,6	117,1	116,7	116,8	115,9	Voeding, drank, tabak.
Chimie et caoutchouc	65,3	67,0	68,6	70,8	72,9	76,0	Chemische nijverheid en rubber.
Bois, meubles et ameublement ...	49,6	48,3	48,0	50,3	53,4	51,9	Hout, meubels en stoffering.
Papier et livre	48,8	48,9	49,9	51,7	52,0	54,2	Papier en boek.
Cuir	34,9	33,3	31,8	32,3	32,4	33,0	Leder.
Textile	200,8	195,6	191,8	187,2	187,2	186,3	Textiel.
Vêtement	66,2	67,0	66,4	68,0	71,9	72,8	Kleding.
Minéraux non métalliques	61,2	58,5	61,0	63,7	66,8	69,6	Niet-metaalhoudende mineralen.
Produits métalliques	358,2	351,8	352,4	369,9	387,1	404,9	Metaalproducten.
Industries diverses	21,0	21,2	20,9	22,5	23,2	24,8	Verskillende nijverheden.
Total	1,020,8	1,006,2	1,007,9	1,033,1	1,063,7	1,089,4	Totaal.

(1) L'augmentation et la diminution respectives de la main-d'œuvre dans les secteurs du transport et des services sont dues au fait que pour la première fois le personnel définitif des Postes, des Chèques postaux et de l'Institut national de Radiodiffusion (19,3) a été relevé dans le secteur du transport et que le personnel temporaire de ces organismes (9,4), qui jusqu'ici était relevé dans le secteur des services, a également été transféré dans celui du transport.

(1) De respectievelijke stijging en daling van het aantal arbeidskrachten in de sectoren transport en diensten is te wijten aan het feit dat thans voor de eerste maal het definitief personeel van Post, Postcheck en Nationaal Instituut voor Radio-Omroep (19,3) bij de sector transport opgenomen werd en dat tevens het tijdelijk personeel van deze instellingen (9,4) dat tot nog toe bij de sector diensten opgenomen was, naar de sector transport overgeplaatst werd.

Statistique des entreprises et des travailleurs occupés. Statistiek der ondernemingen en der tewerkgestelde arbeidskrachten.

(Source : Office National de Sécurité Sociale).

(Bron : Rijksdienst voor Maatschappelijke Zekerheid).

I. Répartition par groupe d'activité des entreprises et des effectifs de travailleurs ressortissant à la sécurité sociale ⁽¹⁾

I. Indeling naar bedrijfsgroep van de ondernemingen en de arbeidskrachten die onder de maatschappelijke zekerheid ressorteren ⁽¹⁾

DATE DATUM	Agriculture, sylviculture et pêche (2) Landbouw, bosontginning en visserij (2)			Industries extractives (3) Extractieve bedrijven (3)			Industries manufacturières (4) Industriële bedrijven (4)		
	Nombre — Aantal			Nombre — Aantal			Nombre — Aantal		
	Entreprises Onder- nemingen	Ouvriers Arbeiders	Employés Bedienden	Entreprises Onder- nemingen	Ouvriers Arbeiders	Employés Bedienden	Entreprises Onder- nemingen	Ouvriers Arbeiders	Employés Bedienden
31.12.1948	16,449	30,981	514	521	193,989	6,632	44,135	838,874	134,282
31.12.1949	16,744	30,529	511	522	180,695	6,696	43,620	812,460	134,923
31.12.1950	16,504	28,016	446	530	170,666	6,743	44,663	858,370	138,583
31.12.1951	15,853	26,717	448	531	178,494	6,726	43,756	849,043	141,589
31.12.1952	15,296	25,597	436	516	176,332	6,778	44,409	831,356	144,507
31.12.1953	14,806	24,223	434	511	168,771	6,668	44,045	811,035	145,831
30. 6.1954	14,846	25,469	408	507	165,328	6,614	43,638	822,829	147,822
30. 6.1955	14,622	25,091	424	492	159,076	6,659	43,428	846,337	152,353
30. 6.1956	13,867	23,953	434	489	158,787	6,573	43,088	866,974	157,309
30. 6.1957	13,136	23,436	438	472	158,047	6,690	42,619	888,458	162,872

(1) A partir de 1954, l'Office National de Sécurité sociale ne publie plus de chiffres définitifs au 31 décembre.

(2) Les saisonniers agricoles ne sont pas compris dans la statistique mais bien les travailleurs permanents de l'agriculture et le personnel des domaines privés.

(3) Y compris les ouvriers mineurs et assimilés ressortissant au Fonds National de Retraite des Ouvriers Mineurs.

(1) Van 1954 af, publiceert de Rijksdienst voor Maatschappelijke Zekerheid geen definitieve gegevens meer op 31 december.

(2) De landbouwseizoenarbeiders zijn niet in de statistiek begrepen maar wel de bestendige arbeiders van de landbouw en het personeel tewerkgesteld in de privédoelgebieden.

(3) De mijnwerkers en gelijkgestelden onderworpen aan het Nationaal Pensioenfonds voor Mijnwerkers inbegrepen.

DATE DATUM	Bâtiment et construction Bouwbedrijf			Transport (4) (5) Transportbedrijf (4) (5)			Entreprises commerciales proprement dites Eigenlijke handelsondernemingen		
	Nombre — Aantal			Nombre — Aantal			Nombre — Aantal		
	Entreprises Onder- nemingen	Ouvriers Arbeiders	Employés Bedienden	Entreprises Onder- nemingen	Ouvriers Arbeiders	Employés Bedienden	Entreprises Onder- nemingen	Ouvriers Arbeiders	Employés Bedienden
31.12.1948	21,631	125,923	6,669	5,438	55,463	10,523	18,388	59,377	69,661
31.12.1949	21,604	143,770	6,785	5,379	51,013	10,840	18,718	60,880	71,101
31.12.1950	22,606	152,801	7,268	5,472	57,437	11,119	19,310	62,845	74,295
31.12.1951	22,066	157,567	7,349	5,353	57,341	11,381	19,501	64,087	76,560
31.12.1952	21,450	149,985	7,521	4,055	56,818	11,075	19,684	65,059	79,060
31.12.1953	22,328	159,227	7,725	4,032	56,341	9,798	20,082	65,459	80,768
30. 6.1954	22,720	180,507	7,768	4,089	56,988	10,077	20,457	66,844	81,607
30. 6.1955	22,895	189,690	8,425	4,196	55,357	10,284	21,020	69,757	85,087
30. 6.1956	22,893	201,295	8,917	4,258	58,274	10,376	21,321	70,902	89,728
30. 6.1957	22,706	198,928	9,748	4,350	60,734	11,038	21,430	71,734	92,967

(4) La structure des groupes « Industries manufacturières » et « Transport » se trouve légèrement modifiée à partir du 2^e trimestre 1952 : l'examen systématique de la nature de l'activité des entreprises appartenant à ces secteurs a, en effet, démontré que de nombreux employeurs exploitant un garage automobile notamment, se livraient davantage à la réparation de véhicules qu'à leur entreposage : un reclassement de ces employeurs s'imposait par conséquent ; il a été réalisé à partir du 2^e trimestre 1952 par transfert du groupe « Transport » au groupe « Industries manufacturières ». Ce transfert a porté sur 1816 entreprises occupant au 30 juin 1952, 3644 ouvriers et 813 employés.

(5) Y compris les marins de la marine marchande ressortissant à l'Office de Sécurité Sociale des Marins de la Marine Marchande.

(4) De structuur der groepen « Industriële bedrijven » en « Transportbedrijf » werd van het 2^e kwartaal 1952 af licht gewijzigd : het stelselmatig onderzoek van de aard der activiteit der bedrijven welke tot deze sectoren behoren, heeft inderdaad bewezen dat talrijke werkgevers die bijv. een garage exploiteren, zich minder met het stallen van voertuigen dan met de reparatie ervan bezig hielden : een herklassering van deze werkgevers drong zich bijgevolg op, dit werd verwezenlijkt met ingang van het 2^e kwartaal 1952 door het overhevelen van de groep « Transportbedrijf » naar de groep « Industriële bedrijven ». Deze overdracht had betrekking op 1816 bedrijven die op 30 juni 1952, 3644 arbeiders en 813 bedienden tewerkstelden.

(5) Met inbegrip van de zeelieden ter koopvaardij die onder de Dienst voor Maatschappelijke Veiligheid van de Zeelieden ter Koopvaardij ressorteren.

I. Répartition par groupe d'activité des entreprises et des effectifs
des travailleurs ressortissant à la sécurité sociale (suite)

I. Indeling naar bedrijfspgroep van de ondernemingen en de arbeidskrachten
die onder de maatschappelijke zekerheid ressorteren (vervolg)

DATE DATUM	Ensemble des entreprises commerciales, de crédit et des agences Totaal der handelsondernemingen kredietondernemingen en agentschappen			Ensemble de l'hôtellerie et des soins personnels Totaal van hotelbedrijf en persoonsverzorging			Ensemble des services publics et autres services d'intérêt général n.d.a. (6) Totaal der overheidsdiensten en andere diensten van algemeen belang n.e.v. (6)		
	Nombre — Aantal			Nombre — Aantal			Nombre — Aantal		
	Entreprises Onder- nemingen	Ouvriers Arbeiders	Employés Bedienden	Entreprises Onder- nemingen	Ouvriers Arbeiders	Employés Bedienden	Entreprises Onder- nemingen	Ouvriers Arbeiders	Employés Bedienden
31.12.1948	22,505	66,550	125,798	8,045	37,150	7,216	12,553	71,980	89,244
31.12.1949	22,917	67,873	128,378	8,566	39,037	8,068	12,260	70,399	82,180
31.12.1950	23,693	70,055	133,241	9,409	41,361	8,767	12,654	71,292	85,818
31.12.1951	23,951	71,393	136,870	9,699	42,791	8,312	12,898	74,539	87,371
31.12.1952	24,164	72,527	140,602	9,784	42,742	8,266	12,727	69,049	80,770
31.12.1953	24,636	72,875	143,866	10,045	44,674	8,525	12,798	70,923	79,669
30. 6.1954	25,026	74,153	144,817	11,335	50,699	8,037	12,547	78,763	71,245
30. 6.1955	25,651	77,110	150,827	11,542	52,415	8,124	12,870	98,845	70,758
30. 6.1956	25,866	78,216	157,647	11,202	52,620	8,168	13,527	72,838	72,949
30. 6.1957	26,073	79,214	163,559	11,277	54,430	8,155	14,040	75,102	79,634

(6) A l'exclusion du personnel définitif de l'Etat, des provinces, des communes et de la Société Nationale des Chemins de fer belges ; y compris les travailleurs temporaires de la Société Nationale des Chemins de Fer Belges et les travailleurs de la Société Nationale des Chemins de Fer Vicinaux ; y compris les chômeurs mis au travail par les pouvoirs publics entre le 2^e trimestre 1952 et le 1^{er} trimestre 1956.

(6) Met uitsluiting van het vast personeel van Staat, provinciën, gemeenten en Nationale Maatschappij der Belgische Spoorwegen en het personeel der Nationale Maatschappij van Buurtspoorwegen, alsmede — sedert het 2^e kwartaal 1952 — van de werklozen tewerkgesteld door de overheidsdiensten.

DATE DATUM	Total général — Algemeen totaal						
	Nombre — Aantal						
	Entreprises Ondernemingen	Ouvriers — Arbeiders			Employés — Bedienden		
		Hommes Mannen	Femmes Vrouwen	Total Totaal	Hommes Mannen	Femmes Vrouwen	Total Totaal
31.12.1948	131,277	1,130,522	290,388	1,420,910	259,073	121,805	380,878
31.12.1949	131,612	1,103,210	292,566	1,395,776	256,513	121,868	378,381
31.12.1950	135,531	1,138,575	311,423	1,449,998	264,230	127,755	391,985
31.12.1951	134,107	1,158,232	299,653	1,457,885	269,320	130,726	400,046
31.12.1952	132,401	1,126,325	298,081	1,424,406	266,615	133,340	399,955
31.12.1953	133,201	1,113,303	294,766	1,408,069	266,974	135,542	402,516
30. 6.1954	134,708	1,152,639	302,097	1,454,736	163,866	132,922	396,788
30. 6.1955	135,696	1,193,191	310,730	1,503,921	270,166	137,688	407,854
30. 6.1956	135,190	1,197,052	315,905	1,512,957	278,396	143,977	422,373
30. 6.1957	134,673	1,213,597	324,752	1,538,349	289,805	152,329	442,134

II. Répartition par arrondissement administratif des entreprises et des effectifs de travailleurs ressortissant à l'O.N.S.S. au 30-6-1957 ⁽¹⁾

II. Indeling naar administratief arrondissement van de ondernemingen en de arbeidskrachten die onder de R.M.Z. ressorteren op 30-6-1957 ⁽¹⁾

Source : Office National de Sécurité sociale.

Bron : Rijksdienst voor Maatschappelijke Zekerheid.

ARRONDISSEMENTS ADMINISTRATIFS	Nombre d'entre- prises Aantal ondernemingen	Nombre d'ouvriers Aantal werklieden		Nombre d'employés Aantal bedienden		ADMINISTRATIEVE ARRONDISSEMENTEN
		Hommes Mannen	Femmes Vrouwen	Hommes Mannen	Femmes Vrouwen	
Anvers	14,618	142,104	33,816	40,808	18,491	Antwerpen.
Malines	3,197	25,017	6,270	3,649	2,057	Mechelen.
Turnhout	2,632	29,407	7,403	3,915	1,313	Turnhout.
<i>Anvers :</i>	20,447	196,528	47,489	48,372	21,861	<i>Antwerpen.</i>
Bruxelles	29,737	215,956	74,982	115,371	69,155	Brussel.
Louvain	3,653	25,296	8,134	6,039	2,883	Leuven.
Nivelles	2,695	22,706	5,095	3,224	1,317	Nijvel.
<i>Brabant :</i>	36,085	263,958	88,211	124,634	73,355	<i>Brabant.</i>
Bruges	4,297	23,368	5,954	3,273	1,944	Brugge.
Dixmude	691	2,014	400	167	45	Diksmuide.
Ypres	1,947	6,914	1,116	680	378	Ieper.
Courtrai	5,068	41,158	17,271	5,639	2,782	Kortrijk.
Ostende	2,341	11,434	3,082	1,450	1,288	Oostende.
Roulers	2,153	16,684	6,535	1,995	845	Roeselare.
Tielt	1,231	5,886	1,986	361	202	Tielt.
Furnes	1,422	3,932	1,052	258	203	Veurne.
<i>Flandre occidentale :</i>	19,150	111,390	37,396	13,823	7,687	<i>West-Vlaanderen.</i>
Alost	2,944	18,989	13,768	2,582	1,286	Aalst.
Audenarde	1,649	10,760	8,321	1,324	622	Oudenaarde.
Termonde	1,710	15,539	7,072	1,567	740	Dendermonde.
Eeklo	1,259	7,378	2,297	836	308	Eeklo.
Gand	6,936	57,759	22,814	10,355	6,161	Gent.
St. Nicolas-Waes	2,433	18,151	10,972	2,314	1,192	St. Niklaas-Waas.
<i>Flandre orientale :</i>	16,931	128,576	65,244	18,978	10,309	<i>Oost-Vlaanderen.</i>
Ath	948	5,725	2,060	634	415	Aat.
Charleroi	4,657	95,234	12,536	14,975	6,679	Charleroi.
Mons	2,524	40,442	4,824	4,651	2,155	Bergen.
Soignies	1,692	26,862	3,252	3,713	1,357	Zinnik.
Thuin	1,514	20,814	4,293	1,998	756	Thuin.
Tournai	2,355	12,929	5,719	2,700	1,844	Doornik.
<i>Hainaut :</i>	13,690	202,006	32,684	28,671	13,206	<i>Henegouwen.</i>
Huy	1,458	10,158	1,073	1,337	661	Hoei.
Liège	8,047	127,313	23,758	25,011	12,919	Luik.
Verviers	3,740	24,749	10,672	5,701	3,032	Verviers.
Waremme	888	3,858	682	490	200	Borgworm.
<i>Liège :</i>	14,133	166,078	36,185	32,539	16,812	<i>Luik.</i>
Hasselt	2,477	42,193	2,938	3,723	1,380	Hasselt.
Maeseycck	997	12,930	720	897	244	Maaseik.
Tongres	1,396	13,252	867	907	296	Tongeren.
<i>Limbourg :</i>	4,870	68,375	4,525	5,527	1,920	<i>Limburg.</i>
Arlon	500	1,350	385	427	326	Aarlen.
Bastogne	472	1,617	144	109	72	Bastenaken.
Marche-en-Famenne	616	2,294	419	361	300	Marche-en-Famenne.
Neufchâteau	730	3,346	494	387	173	Neufchâteau.
Virton	427	2,287	227	229	141	Virton.
<i>Luxembourg :</i>	2,745	10,894	1,669	1,513	1,012	<i>Luxemburg.</i>
Dinant	1,524	6,750	1,123	932	651	Dinant.
Namur	3,371	29,402	3,857	4,920	2,529	Namen.
Philippeville	652	5,067	702	559	295	Philippeville.
<i>Namur :</i>	5,547	41,219	5,682	6,411	3,475	<i>Namen.</i>
<i>Le Royaume :</i>	133,598	1,189,024	319,085	280,468	149,637	<i>Het Rijk.</i>

(1) Y compris les ouvriers-mineurs ressortissant au Fonds National de Retraite des Ouvriers Mineurs (à l'exclusion des ouvriers assimilés aux ouvriers-mineurs). Non compris les marins de la marine marchande, les bateliers, les travailleurs temporaires de la Société Nationale des Chemins de Fer Belges, et les travailleurs de la Société Nationale des Chemins de Fer Vicinaux, les ouvriers saisonniers de l'agriculture, les chômeurs mis au travail par les pouvoirs publics et les agents des Ponts et Chaussées.

(1) De mijnwerkers die onder het Nationaal Pensioenfonds voor Mijnwerkers ressorteren inbegrepen (uitgezonderd de met mijnwerkers gelijkgestelde arbeiders). De zeelieden ter koopvaardij, de binnenschippers, de tijdelijke beambten van de Nationale Maatschappij der Belgische Spoorwegen en het personeel van de Nationale Maatschappij van de Buurtspoorwegen niet inbegrepen, de seizoenarbeiders uit het landbouwbedrijf, de door de overheidsdiensten tewerkgestelde werklozen en de agenten van Bruggen en Wegen.

III. — Répartition par branche d'activité des entreprises et des effectifs
de travailleurs occupés au 30-6-1957.

III. — Indeling van de ondernemingen en de arbeidskrachten naar bedrijfstak op 30-6-1957.

Source : Office National de Sécurité Sociale.

Bron : Rijksdienst voor Maatschappelijke Zekerheid.

BRANCHE D'ACTIVITE	Nombre d'entreprises	Nombre d'ouvriers Aantal werklieden		Nombre d'employés Aantal bedienden		BEDRIJFSTAK
	Aantal ondernemingen	Hommes Mannen	Femmes Vrouwen	Hommes Mannen	Femmes Vrouwen	
<i>Total général :</i>	134,673	1,213,597	324,752	289,805	152,329	<i>Algemeen totaal.</i>
Agriculture, sylviculture et pêche	13,136	22,414	1,022	334	104	Landbouw, bosontginning en visserij.
A. <i>Agriculture et sylviculture</i>	12,737	20,539	1,017	297	96	A. <i>Landbouw en bosontginning.</i>
1. <i>Agriculture proprement dite (1)</i>	9,648	13,501	494	297	96	1. <i>Eigenlijke landbouw (1).</i>
2. <i>Horticulture et sylviculture (2)</i>	3,089	7,038	523			B. <i>Visserij.</i>
B. <i>Pêche</i>	399	1,875	5	37	8	
Industries extractives	472	156,586	1,461	6,109	581	Extractieve bedrijven.
1. <i>Extraction de charbon, minerais et minéraux divers (3)</i>	95	145,465	1,351	4,991	425	1. <i>Ontginning van steenkool, van erts en diverse delfstoffen (3).</i>
2. <i>Extraction de pierres à bâtir et autres matériaux utilisés principalement pour la construction</i>	377	11,121	110	1,118	156	2. <i>Ontginning van bouwsteen en andere vooral in het bouwbedrijf aangewende materialen.</i>
Industries manufacturières	42,619	655,155	233,303	123,697	39,175	Industriële bedrijven.
1. <i>Industries des denrées alimentaires.</i>	8,542	43,046	15,476	7,265	3,353	1. <i>Voedingswarenbereiding.</i>
2. <i>Boissons</i>	1,051	20,609	1,659	4,642	1,066	2. <i>Drankbereiding.</i>
3. <i>Tabac</i>	173	2,228	6,225	1,068	512	3. <i>Tabakbewerking.</i>
4. <i>Huiles et graisses animales et végétales, y compris la margarine</i>	58	2,282	286	1,193	274	4. <i>Dierlijke en plantaardige oliën en vetstoffen, margarine inbegrepen.</i>
5. <i>Industries chimiques non dénommées ailleurs</i>	854	29,292	8,902	11,885	3,704	5. <i>Chemische nijverheid niet elders vermeld.</i>
6. <i>Caoutchouc</i>	175	5,235	1,971	1,285	568	6. <i>Rubberindustrie.</i>
7. <i>Bois et ameublement</i>	4,225	39,719	3,991	2,585	1,159	7. <i>Houtbewerking en stoffering.</i>
8. <i>Papier</i>	394	12,291	6,035	2,582	953	8. <i>Papiernijverheid.</i>
9. <i>Livre et photographie</i>	2,019	18,094	4,828	4,937	2,553	9. <i>Boekbedrijf en fotografie.</i>
10. <i>Cuir et peaux</i>	942	6,131	3,835	909	559	10. <i>Huiden- en lederindustrie.</i>
11. <i>Textiles</i>	3,612	74,995	74,752	9,777	4,573	11. <i>Textielnijverheid.</i>
12. <i>Vêtement</i>	7,303	18,588	60,142	4,603	5,032	12. <i>Kledingsnijverheid :</i>
a) <i>habillement</i>	6,324	9,947	50,769	3,640	4,494	a) <i>schoenbedrijf niet inbegrepen.</i>
b) <i>chaussure</i>	979	8,641	9,373	963	538	b) <i>schoenbedrijf.</i>
13. <i>Production et distribution d'électricité, de gaz et de chaleur, service des eaux</i>	146	12,025	367	6,977	819	13. <i>Productie en distributie van water, gas, warmte en electriciteit.</i>
14. <i>Dérivés des combustibles minéraux</i>	33	6,977	234	3,497	611	14. <i>Derivaten van minerale brandstoffen</i>
15. <i>Industries des minéraux non métalliques</i>	1,578	54,593	7,904	5,478	1,328	15. <i>Bedrijven van niet-metalen delfstoffen :</i>
a) <i>céramiques et industries connexes</i>	1,376	38,873	4,808	3,295	837	a) <i>keramische nijverheid en aanverwante bedrijven.</i>
b) <i>verrières</i>	202	15,720	3,096	2,183	491	b) <i>glasnijverheid.</i>
16. <i>Fonte, laminage, forgeage et étirage de métaux communs</i>	586	102,229	4,718	13,966	1,700	16. <i>Metaalgieterijen, -pletterijen, -smederijen en -trekkerijen.</i>
17. <i>Fabrication d'articles de métaux communs non dénommés ailleurs</i>	2,831	40,687	6,654	5,796	1,948	17. <i>Fabricage van artikels uit gewoon metaal, niet elders vermeld.</i>
18. <i>Fabrication de machines, y compris tous les appareils électriques, véhicules, navires et aéronefs</i>	6,340	147,319	22,692	34,111	7,738	18. <i>Machineconstructie, elektrische toestellen, vervoermiddelen, schepen en vliegtuigen inbegrepen.</i>
19. <i>Art et précision :</i>	1,004	12,897	1,124	494	411	19. <i>Kunst- en precisiebedrijven :</i>
a) <i>diamantaires exclus</i>	467	2,716	462	438	360	a) <i>diamantbedrijf niet inbegrepen.</i>
b) <i>diamantaires uniquement</i>	537	10,181	662	56	51	b) <i>diamantbedrijf.</i>
20. <i>Industries manufacturières diverses non dénommées ailleurs</i>	552	2,714	1,099	407	231	20. <i>Diverse verwerkende bedrijven niet elders vermeld.</i>
21. <i>Industries manufacturières mal désignées</i>	201	3,204	409	240	83	21. <i>Diverse recuperatie- en afvalbedrijven.</i>

(1) Travailleurs permanents, les saisonniers non compris.

(2) Y compris le personnel occupé dans les domaines privés.

(3) Y compris les ouvriers-mineurs et assimilés ressortant au Fonds National de Retraite des Ouvriers Mineurs.

(1) Bestendige werklieden, de seizoenarbeiders niet inbegrepen.

(2) Het personeel tewerkgesteld in de privédoelgebieden inbegrepen.

(3) De mijnwerkers en gelijkgestelden onderworpen aan het Nationaal Pensioenfonds voor Mijnwerkers inbegrepen.

III. — Répartition par branche d'activité des entreprises et des effectifs de travailleurs occupés au 30-6-1957. (Suite)

III. — Indeling van de ondernemingen en de arbeidskrachten naar bedrijfstak op 30-6-1957. (Vervolg)

BRANCHE D'ACTIVITE	Nombre d'entreprises Aantal ondernemingen	Nombre d'ouvriers Aantal werklieden		Nombre d'employés Aantal bedienden		BEDRIJFSTAK
		Hommes Mannen	Femmes Vrouwen	Hommes Mannen	Femmes Vrouwen	
Bâtiment et construction	22,706	198,306	622	7,747	2,001	Bouwbedrijf.
Transport (1)	4,350	58,584	2,150	9,079	1,959	Transportbedrijf (1).
Commerce	26,073	59,222	19,992	93,613	69,946	Handel.
A. Entreprises commerciales proprement dites	21,430	55,440	16,294	42,674	50,293	A. Eigenlijke handelsondernemingen. Verkoop van produkten van de :
Vente des produits des industries :						1. Landbouwnijverheid.
1. Agricoles	1,690	4,089	341	1,484	491	2. Mijnen, groeven en graverijen.
2. Mines, minières et carrières	2,274	6,985	180	1,875	909	3. Voedingswarenbereiding, van visserij en landbouw, bestemd v. onmiddellijk verbruik.
3. Alimentaires, de la pêche et de l'agriculture, destinés à la consommation immédiate	5,462	14,606	3,505	6,910	6,536	4. Tabakbewerking.
4. Tabac	141	95	40	191	202	5. Chemische nijverheid.
5. Chimiques	1,418	2,875	1,388	4,378	3,232	6. Houtbewerking, stoffering en bouwbedrijf (en verhuur).
6. Du bois, de l'ameublement et de la construction (et location)	1,028	2,756	217	1,167	644	7. Papierindustrie.
7. Du papier	395	634	358	695	665	8. Polygrafische bedrijven (en verhur.).
8. Polygraphiques (et location)	409	636	196	833	786	9. Huiden- en lederindustrie.
9. Des cuirs et peaux	749	603	385	649	1,588	10. Textiel- en kledingsindustrie en modeartikels (en verhuur).
10. Textiles, du vêtement et des articles de mode (et location)	3,284	2,095	3,379	3,977	7,107	11. Keramische- en glasnijverheid.
11. Céramiques et verrières	181	454	135	517	379	12. Bedrijven van onbewerkte en bewerkte metalen.
12. Des métaux bruts et façonnés	2,621	8,810	1,023	9,230	4,688	13. Kunst- en precisiebedrijven.
13. D'art et de précision	1,322	2,499	744	4,153	2,717	
Commerce en articles divers	456	8,303	4,403	6,615	20,345	Handel in allerlei artikels.
B. Entreprises de crédit	1,597	1,821	2,500	36,201	12,507	B. Kredietondernemingen.
1. Finances, banques	865	1,632	1,897	24,288	6,532	1. Bank en financiën.
2. Assurances	732	189	603	11,913	5,975	2. Verzekeringen.
C. Agences diverses	3,046	1,961	1,198	14,738	7,146	C. Diverse agentschappen.
Hôtellerie et soins personnels	11,277	21,391	33,039	4,254	3,901	Hotelbedrijf en persoonsverzorging.
1. Hôtels, restaurants, cafés	5,711	10,065	12,191	1,154	1,028	1. Hotel-, restauratie- en caféhouders.
2. Soins personnels non dénommés ailleurs	4,190	6,312	17,803	575	1,411	2. Persoonsverzorging niet elders vermeld.
3. Entreprises de divertissements publics	1,376	5,014	3,045	2,525	1,462	3. Vermakelijkheidsbedrijven.
Services publics et autres services d'intérêt général non dénommés ailleurs.	14,040	41,939	33,163	44,972	34,662	Overheidsdiensten en andere diensten van algemeen belang niet elders vermeld.
1. Services médicaux et sanitaires	3,295	3,858	7,979	3,020	10,171	1. Geneeskundig en sanitair dienstbetoon.
2. Instruction, religion, arts et sciences	3,649	5,833	6,660	5,856	4,108	2. Godsdienst, onderwijs, kunst en wetenschap.
3. Services publics (2)	7,096	32,248	18,524	36,096	20,383	3. Overheidsdiensten en andere diensten van algemeen belang (2).

(1) Y compris les marins de la marine marchande ressortissant à l'Office de Sécurité Sociale des Marins de la Marine Marchande.

(2) Y compris les travailleurs temporaires de la Société Nationale des Chemins de Fer Belges, et les agents de la Société Nationale des Chemins de Fer Vicinaux; à l'exclusion du personnel définitif de l'Etat, des provinces, des communes, de la Société Nationale des Chemins de Fer Belges et des chômeurs mis au travail par les pouvoirs publics qui depuis le 1er avril 1956 ne sont plus assujettis à la sécurité sociale.

(1) De zeelieden ter koopvaardij die onder de Dienst voor Maatschappelijke Veiligheid van de Zeelieden ter Koopvaardij ressorteren inbegrepen.

(2) De tijdelijke werknemers der Nationale Maatschappij der Belgische Spoorwegen, en het personeel der Nationale Maatschappij van Buurtspoorwegen inbegrepen; met uitsluiting van het vast personeel van Staat, provinciën, gemeenten, Nationale Maatschappij der Belgische Spoorwegen; en de door de overheidsdiensten tewerkgestelde werklozen die van 1 april 1956 niet meer onder de maatschappelijke zekerheid vallen.

Indices de l'emploi dans l'industrie. Indexcijfers van de werkgelegenheid in de nijverheid.

Base : 1953 = 100 : Basis.

Source : Ministère du Travail et de la Prévoyance sociale.

Bron : Ministerie van Arbeid en Sociale Voorzorg.

I. - Indices de l'emploi : Ouvriers. — I. - Indexcijfers van de werkgelegenheid : Werklieden.

PÉRIODE	Industries extractives Extractieve Nijverheid			Industries manufacturières Fabrieksnijverheid									PERIODE
	Charbon Steen- kool	Carières Groeven	Total Totaal	Alimentation Voe- ding	Boissons Drank	Tabac Tabak	Textile Textiel	Habillement Kle- ding	Bois Hout	Papier Papier	Im- pression Druk- kerij	Cuir Leder	
1954	95,8	93,4	95,6	99,7	99,8	97,8	100,0	98,6	101,1	100,4	103,7	92,2	1954.
1955	93,5	89,7	93,2	99,6	99,7	97,1	97,9	98,6	105,3	103,4	107,1	89,9	1955.
1956	92,6	89,6	92,4	98,8	100,9	99,1	96,2	104,0	111,2	107,6	102,2	85,4	1956.
Janvier	96,9	85,1	96,0	94,7	99,0	97,1	98,0	101,8	108,4	108,0	105,4	89,3	Januari.
Février	97,1	68,9	95,0	94,2	98,1	96,3	96,4	103,1	103,7	106,8	100,0	88,4	Februari.
Mars	95,6	88,8	95,1	94,8	99,3	95,8	96,9	103,7	109,9	108,0	100,5	88,6	Maart.
Avril	94,3	91,9	94,1	93,8	99,7	96,4	95,7	104,4	116,4	108,1	99,9	90,7	April.
Mai	93,3	91,7	93,2	94,4	102,2	96,5	95,3	103,7	116,9	106,5	100,9	86,4	Mei.
Juin	92,6	91,4	92,5	95,8	103,0	97,2	95,2	102,5	117,9	106,6	100,9	85,6	Juni.
Juillet	91,3	92,5	91,4	98,7	103,8	98,2	94,3	102,5	111,0	106,6	100,3	82,8	Juli.
Août	89,5	93,6	89,8	100,5	103,6	99,7	95,2	104,6	111,2	106,9	103,5	83,0	Augustus.
Septembre	88,8	93,7	89,2	101,7	102,1	101,8	95,9	106,4	112,3	107,5	103,8	82,8	September.
Octobre	89,6	93,2	89,9	106,8	101,1	103,3	96,7	106,7	110,3	108,3	103,9	82,5	October.
Novembre	90,9	92,5	91,0	106,8	100,3	103,0	97,3	106,0	109,7	108,7	104,2	83,0	November.
Décembre	91,3	91,3	91,3	103,5	99,1	103,7	97,3	103,1	106,4	109,5	102,9	81,9	December.
1957	93,5	89,9	93,2	95,8	99,3	102,7	95,9	106,5	108,2	110,3	103,5	79,4	1957.
Janvier	91,9	90,0	91,8	96,7	97,3	102,4	97,3	104,7	112,5	109,9	102,9	82,6	Januari.
Février	92,5	89,9	92,3	94,2	97,0	103,6	97,8	106,1	113,5	109,4	103,4	80,6	Februari.
Mars	92,4	91,6	92,3	92,1	97,7	100,0	97,7	107,8	116,7	110,0	103,2	81,2	Maart.
Avril	92,0	91,8	92,0	90,2	98,5	100,4	97,7	108,0	108,8	109,8	102,6	79,9	April.
Mai	92,1	91,4	92,0	90,1	98,5	101,0	96,9	107,5	108,5	109,8	102,8	79,8	Mei.
Juin	92,4	90,6	92,3	93,4	100,6	102,0	96,1	106,1	107,8	109,3	102,9	78,6	Juni.
Juillet	91,6	90,0	91,5	94,4	102,9	101,9	95,9	104,7	100,8	109,3	102,9	78,2	Juli.
Août	91,5	89,6	91,4	95,3	102,3	105,0	96,1	106,5	105,2	110,2	103,4	78,9	Augustus.
Septembre	93,6	89,8	93,3	98,4	100,3	104,8	95,6	109,0	107,4	110,6	104,0	78,2	September.
Octobre	95,9	89,7	95,4	103,9	99,0	104,5	94,4	107,3	106,8	111,3	103,7	78,2	October.
Novembre	97,8	88,4	97,1	102,2	98,9	104,2	93,0	105,8	107,5	112,1	104,8	78,8	November.
Décembre	97,7	86,5	96,9	98,5	98,8	103,4	91,7	103,7	106,9	111,8	105,4	77,4	December.

PÉRIODE	Industries manufacturières (suite) Fabrieksnijverheid (vervolg)								Con- struc- tion Bouw- bedrijf	Gaz, eau, élec- tricité Gas, water, électrici- teit	Trans- port Ver- voer	Total général Algemeen totaal	PERIODE
	Caout- chouc Rubber	Chimie Chemie	Dérivés du char- bon Steen- kool deri- vaten	Miné- raux non métal- liques Niet- metaal houden- de mi- neralen	Métal- lurgie de base Basis metaal- nijver- heid	Fabri- cations métal- liques Metaal verwer- kende nijver- heid	Divers Diver- sen	Total Totaal					
1954	104,1	99,9	94,6	103,6	98,2	99,3	98,2	99,7	94,9	98,0	97,3	98,3	1954.
1955	111,8	104,9	92,1	108,4	103,7	104,7	104,4	102,3	98,5	97,2	97,5	100,2	1955.
1956	112,2	107,4	97,2	112,9	108,9	110,5	107,6	105,3	104,1	97,7	100,2	103,1	1956.
Janvier	111,8	106,6	95,0	104,3	106,6	107,6	107,6	103,4	91,8	97,2	99,5	100,5	Januari.
Février	110,3	105,2	94,9	96,5	105,3	107,4	104,9	101,8	50,3	94,2	98,2	92,9	Februari.
Mars	110,5	107,2	96,5	108,1	107,3	107,9	107,3	103,7	97,0	96,9	97,1	101,2	Maart.
Avril	111,6	107,9	95,6	116,3	108,7	109,0	105,9	104,9	106,2	97,2	97,6	103,3	April.
Mai	111,2	107,5	97,3	119,2	109,6	110,0	106,3	105,4	109,7	97,8	97,7	104,1	Mei.
Juin	112,0	109,6	97,0	117,1	109,3	110,1	105,8	105,4	111,7	99,1	98,4	104,3	Juni.
Juillet	113,0	106,8	97,6	116,4	109,8	110,9	106,7	105,1	111,0	98,0	101,1	104,0	Juli.
Août	113,2	107,1	96,6	117,1	110,1	112,1	107,3	106,1	114,5	98,2	101,9	105,0	Augustus.
Septembre	113,2	107,1	98,1	118,0	110,4	112,5	109,7	106,8	116,9	98,1	102,2	105,8	September.
Octobre	114,1	107,2	99,0	117,2	110,1	112,7	110,3	107,2	115,7	98,2	104,8	106,1	October.
Novembre	113,3	108,2	99,0	113,8	109,3	112,7	109,0	106,9	114,5	98,5	103,2	105,8	November.
Décembre	112,7	108,7	99,3	110,3	110,1	112,7	110,4	106,1	110,1	98,5	101,1	104,5	December.
1957	106,9	108,4	99,2	114,3	109,5	114,7	108,7	106,5	106,6	98,2	101,1	104,5	1957.
Janvier	108,6	110,3	98,0	108,7	110,1	113,1	109,2	106,2	106,2	98,3	98,2	104,0	Januari.
Février	108,6	106,9	98,8	107,5	110,1	113,2	110,9	106,1	105,4	98,3	98,2	103,8	Februari.
Mars	109,0	107,4	98,5	113,1	110,1	113,9	112,8	106,9	109,3	98,0	100,3	105,1	Maart.
Avril	106,1	109,8	98,5	119,1	109,8	114,6	109,4	106,9	110,9	98,1	100,7	105,3	April.
Mai	106,2	109,6	98,5	121,1	110,1	115,6	110,8	107,1	110,4	98,0	101,0	105,4	Mei.
Juin	107,0	109,6	98,2	119,9	109,9	115,7	110,9	107,0	109,3	98,3	102,2	105,3	Juni.
Juillet	107,8	107,1	94,3	119,4	109,9	115,7	110,5	106,5	109,3	98,3	101,8	104,8	Juli.
Août	108,8	107,5	98,0	118,2	109,8	115,7	109,4	106,9	108,2	98,3	102,7	104,9	Augustus.
Septembre	107,8	107,6	101,1	117,6	108,9	115,9	110,6	107,4	107,9	98,0	101,7	105,3	September.
Octobre	103,6	108,7	101,0	112,8	108,2	115,5	104,0	106,6	106,0	98,1	102,5	104,9	October.
Novembre	105,9	108,4	101,8	109,7	108,6	114,3	100,1	105,6	104,3	98,3	101,6	104,1	November.
Décembre	103,6	108,3	101,4	104,9	108,0	113,6	109,7	104,5	96,8	97,9	102,0	102,2	December.

Indices de l'emploi dans l'industrie. Indexcijfers van de werkgelegenheid in de nijverheid.

Base : 1953 = 100 : Basis.

Source : Ministère du Travail et de la Prévoyance sociale.

Bron : Ministerie van Arbeid en Sociale Voorzorg.

II. - Indices de l'emploi : Employés. — II. - Indexcijfers van de werkgelegenheid : Bedienden.

PÉRIODE	Industries extractives Extractieve Nijverheid			Industries manufacturières Fabrieksnijverheid									PÉRIODE
	Char- bon Steen- kool	Car- rières Groev- ven	Total Totaal	Alimen- tation Voe- ding	Bois- sons Drank	Tabac Tabak	Textile Textiel	Habil- ement Kle- ding	Bois Hout	Papier Papier	Im- pres- sion Druk- kerij	Cuir Leder	
1956	98,7	99,9	98,9	107,8	107,3	86,1	99,6	92,0	108,5	104,9	107,1	86,7	1956.
Janvier	98,6	98,6	98,6	108,5	104,7	82,7	100,1	89,7	104,2	102,8	107,5	87,0	Januari.
Février	98,5	93,1	97,5	107,9	105,2	83,2	99,4	90,2	104,0	104,1	106,2	87,3	Februari.
Mars	98,4	99,0	98,5	108,9	105,5	83,4	100,0	90,9	104,2	104,2	106,0	86,9	Maart.
Avril	98,5	100,5	98,9	107,8	108,8	83,9	99,1	91,4	107,9	104,5	107,0	89,3	April.
Mai	98,6	101,0	99,1	107,1	108,2	83,3	98,8	91,5	107,6	104,9	106,3	86,1	Mei.
Juin	98,4	99,7	98,6	107,9	107,4	83,5	99,1	92,3	109,5	104,8	106,5	87,2	Juni.
Juillet	98,4	100,6	98,8	108,2	108,0	87,8	99,5	93,2	112,2	105,2	105,8	87,3	Juli.
Août	98,6	100,5	99,0	108,4	107,9	87,9	89,4	92,8	112,2	105,0	107,1	85,1	Augustus.
Septembre	98,9	102,2	99,5	108,4	108,8	89,1	99,8	93,2	113,4	104,4	108,9	87,7	September.
Octobre	99,0	100,3	99,2	109,1	108,1	89,3	99,8	93,7	108,3	105,7	108,1	87,1	October.
Novembre	99,2	101,5	99,6	104,3	107,8	89,1	100,2	93,5	108,5	106,3	108,5	83,3	November.
Décembre	99,2	101,9	99,7	106,8	107,0	89,8	99,8	91,7	107,4	106,5	107,4	85,5	Décember.
1957	100,1	101,8	100,4	104,2	106,5	91,4	99,7	92,0	111,8	108,8	110,6	83,7	1957.
Janvier	99,3	102,4	99,9	102,8	107,2	90,2	99,5	90,7	112,0	105,8	107,8	85,5	Januari.
Février	99,5	101,5	99,9	103,0	107,3	90,1	100,0	92,0	112,3	106,5	108,7	84,5	Februari.
Mars	99,7	103,1	100,3	103,2	106,1	90,2	99,9	92,6	112,2	107,5	110,5	85,6	Maart.
Avril	99,8	103,3	100,5	103,2	107,0	90,3	100,1	93,0	111,8	108,1	110,1	84,5	April.
Mai	99,9	102,2	100,3	102,6	106,4	90,6	99,9	92,8	111,6	108,3	110,0	84,0	Mei.
Juin	99,9	101,5	100,2	103,1	106,4	90,5	99,6	92,6	111,8	109,3	109,9	84,9	Juni.
Juillet	99,9	101,0	100,1	103,0	107,4	94,3	100,0	91,7	111,7	108,4	110,8	83,9	Juli.
Août	100,2	101,3	100,4	104,0	106,8	91,3	99,6	91,8	112,4	108,6	109,8	82,6	Augustus.
Septembre	100,6	100,8	100,6	105,0	106,5	92,6	99,2	91,8	112,5	109,6	110,3	81,8	September.
Octobre	100,9	100,8	100,9	106,5	105,1	92,5	99,2	91,5	112,4	110,5	112,3	84,2	October.
Novembre	101,0	101,4	101,1	106,3	105,3	92,6	100,2	91,7	113,6	111,5	113,1	81,4	November.
Décembre	101,0	101,4	101,1	106,5	106,8	93,4	99,3	91,8	113,5	111,3	113,4	81,0	Décember.

PÉRIODE	Industries manufacturières (suite) Fabrieksnijverheid (vervolg)										PÉRIODE		
	Caout- chouc Rubber	Chimie Chemie	Dérivé du char- bon Steen- kool deri- vaten	Miné- raux non métal- liques Niet- metaal houden- de mi- neralen	Métal- lurgie de base Basis metaal- nijver- heid	Fabri- cations métal- liques Metaal verwer- kende nijver- heid	Divers Diver- sen	Total Totaal	Con- struc- tion Bouw- bedrijf	Gaz, eau, élec- tricité Gas, water, électrici- teit		Trans- port Ver- voer	Total général Algemeen totaal
1956	109,3	107,8	90,8	110,1	106,5	111,7	107,6	106,2	109,8	106,5	96,7	105,6	1956.
Janvier	109,8	106,6	90,8	108,7	105,2	109,8	106,6	105,0	106,8	106,1	97,6	104,5	Januari.
Février	109,2	106,6	91,0	108,6	105,7	110,2	105,4	105,1	105,3	106,2	98,2	104,5	Februari.
Mars	109,3	106,9	91,1	109,1	105,3	110,3	105,6	105,3	108,2	105,5	94,9	104,6	Maart.
Avril	109,4	107,6	90,0	109,3	106,6	110,6	106,2	105,7	108,3	105,4	92,4	104,8	April.
Mai	109,3	107,5	89,7	109,9	107,1	110,6	103,3	105,6	108,6	105,9	92,4	104,7	Mei.
Juin	109,5	107,8	91,0	110,0	107,4	111,2	104,6	106,1	109,0	105,8	92,4	105,1	Juni.
Juillet	109,3	107,7	91,2	109,9	108,1	112,5	107,4	106,8	109,5	106,9	97,3	106,1	Juli.
Août	108,9	107,9	93,5	110,4	108,7	112,4	109,0	107,0	111,0	107,0	97,7	106,3	Augustus.
Septembre	109,3	108,1	90,1	110,9	105,0	113,0	108,8	107,0	111,7	107,3	98,5	106,4	September.
Octobre	109,5	109,0	90,3	111,9	106,1	113,2	110,7	107,2	112,4	106,7	99,8	106,7	October.
Novembre	108,5	108,7	90,4	112,2	106,4	113,3	111,9	106,9	113,9	107,4	100,2	106,6	November.
Décembre	109,1	108,6	90,8	110,4	106,5	113,6	112,0	106,9	112,4	107,5	98,4	106,4	Décember.
1957	107,3	109,1	92,9	113,1	107,3	115,4	112,9	108,0	113,7	109,3	99,9	107,6	1957.
Janvier	106,2	106,9	90,7	111,1	105,9	114,4	113,7	106,8	113,2	108,4	95,4	106,2	Januari.
Février	106,5	106,2	90,7	111,4	106,6	114,4	112,7	107,0	113,9	108,8	95,5	106,5	Februari.
Mars	107,0	106,1	91,0	111,8	106,6	114,8	116,2	107,3	114,2	108,6	97,1	106,8	Maart.
Avril	106,0	109,5	91,4	112,4	107,0	113,2	111,0	107,2	114,7	109,2	98,3	106,9	April.
Mai	106,6	110,4	91,8	112,7	107,3	115,1	112,8	107,8	113,2	109,2	99,4	107,4	Mei.
Juin	106,7	110,2	91,4	112,9	107,5	115,5	111,9	108,0	113,5	109,5	99,9	107,6	Juni.
Juillet	107,2	109,6	91,8	113,3	107,0	115,8	112,0	108,1	112,9	109,7	101,0	107,7	Juli.
Août	107,7	109,3	91,7	113,6	107,9	115,8	111,7	108,1	113,5	109,6	101,8	107,8	Augustus.
Septembre	108,7	109,8	95,4	114,3	107,5	116,4	112,9	108,5	114,7	109,5	102,6	108,2	September.
Octobre	107,9	110,2	96,1	114,1	107,9	116,5	113,7	108,8	114,1	109,6	102,2	108,5	October.
Novembre	108,0	110,7	96,2	114,4	108,2	116,4	113,4	109,1	113,5	109,6	102,3	108,7	November.
Décembre	108,5	110,6	96,2	114,3	108,1	116,0	112,9	108,9	113,6	109,6	103,0	108,5	Décember.

Indices de l'emploi dans l'industrie. Indexcijfers van de werkgelegenheid in de nijverheid.

Base : 1953 = 100 : Basis.

Source : Ministère du Travail et de la Prévoyance sociale.

Bron : Ministerie van Arbeid en Sociale Voorzorg.

III. - Indices de l'emploi : Ouvriers et Employés, — III. - Indexcijfers van de werkgelegenheid : Werklieden en Bedienden.

PERIODE	Industries extractives Nijverheid			Industries manufacturières Fabrieksnijverheid								PERIODE	
	Char- bon Steen- kool	Car- rières Groev- ven	Total	Alimen- tation Voe- ding	Bois- sons Drank	Tabac Tabak	Textile Textiel	Habil- lement Kle- ding	Bois Hout	Papier Papier	Im- pression Druk- kerij		Cuir Leder
1956	92,7	90,4	92,5	100,3	102,2	97,5	96,4	102,6	110,9	107,2	103,3	85,6	1956.
Janvier	96,4	86,2	95,6	97,1	100,2	95,3	98,2	100,4	108,1	107,2	105,9	89,1	Januari.
Février	97,1	70,9	95,0	96,5	99,6	94,7	96,7	101,5	103,7	106,4	101,4	88,3	Februari.
Mars	95,7	89,7	95,2	97,2	100,5	94,2	97,2	102,2	109,5	107,4	101,7	88,4	Maart.
Avril	94,4	92,6	94,3	95,7	101,6	94,9	96,0	102,8	115,8	107,6	101,5	90,5	April.
Mai	93,4	92,5	93,3	96,5	103,4	94,9	95,6	102,2	116,2	106,3	102,1	86,4	Mei.
Juin	92,8	92,1	92,7	97,8	103,9	95,5	95,6	101,3	117,3	106,4	102,2	85,8	Juni.
Juillet	91,5	93,2	91,6	100,3	104,7	97,0	94,6	101,4	111,0	106,4	101,6	83,4	Juli.
Août	89,8	94,2	90,1	101,9	104,4	98,3	95,5	103,2	111,1	106,6	104,3	83,3	Augustus.
Septembre	89,1	94,5	89,5	102,9	103,5	100,3	96,1	104,8	112,2	107,0	104,9	83,4	September.
Octobre	89,9	93,8	90,2	107,3	102,6	101,6	96,8	105,1	110,0	107,9	104,9	83,1	October.
Novembre	91,1	93,3	91,3	106,4	101,8	101,4	97,4	104,5	109,5	108,3	105,2	83,0	November.
Décembre	91,6	92,2	91,6	104,1	100,7	102,1	97,4	101,7	106,4	109,1	103,9	82,4	December.
1957	93,7	90,9	93,5	97,3	100,8	101,4	96,1	104,7	108,9	110,1	105,1	79,9	1957.
Janvier	92,1	91,1	92,0	97,8	99,4	100,9	97,4	103,0	112,9	109,3	104,0	82,9	Januari.
Février	92,7	90,9	92,6	95,7	99,2	102,0	97,9	104,4	113,9	109,0	104,6	81,1	Februari.
Mars	92,6	92,6	92,6	94,0	99,4	98,8	97,8	106,0	116,8	109,6	104,9	81,8	Maart.
Avril	92,2	92,8	92,2	92,5	100,3	99,2	97,8	106,3	109,5	109,6	104,3	80,5	April.
Mai	92,4	92,3	94,4	92,3	100,1	99,7	97,1	105,7	109,2	109,6	104,4	80,3	Mei.
Juin	92,6	91,6	92,5	95,1	101,8	100,6	96,3	104,5	108,6	109,3	104,5	79,4	Juni.
Juillet	92,2	90,9	92,1	95,9	103,9	100,7	96,2	103,1	102,0	109,1	104,7	78,9	Juli.
Août	91,7	90,5	91,6	96,8	103,3	96,3	96,3	104,7	106,1	109,9	104,9	79,4	Augustus.
Septembre	93,9	90,8	93,7	99,5	101,6	103,3	95,8	106,9	108,2	110,5	105,5	78,7	September.
Octobre	96,1	90,7	95,7	104,3	100,3	103,0	94,7	105,4	107,6	111,2	105,6	79,0	October.
Novembre	97,9	89,5	97,2	102,9	100,2	102,8	93,5	104,1	108,4	112,0	106,7	79,1	November.
Décembre	97,8	87,7	97,0	99,9	100,5	102,2	92,2	102,2	107,8	111,7	107,2	77,9	December.

PERIODE	Industries manufacturières (suite) Fabrieksnijverheid (vervolg)							Con- struction Bouw- bedrijf	Gaz, eau, élec- tricité Gas, water, électrici- teit	Trans- port Ver- voer	Total géné- ral Alge- meen totaal	PERIODE	
	Caout- chouc Rubber	Chimie Chemie	Dérivés du char- bon Steen- kool deri- vaten	Miné- raux non métal- liques Niet- metaal houden- de mi- neralen	Métal- lurgie de base Basis metaal- nijver- heid	Fabri- cations métal- liques Metaal verwer- kende nijver- heid	Divers Diver- sen						Total Totaal
1956	111,7	107,5	96,4	112,6	108,6	110,7	107,6	105,4	104,5	100,6	99,7	103,4	1956.
Janvier	111,4	106,6	94,5	104,7	106,4	108,0	107,5	103,6	92,8	100,2	99,2	101,0	Januari.
Février	110,1	105,6	94,5	97,7	105,3	107,9	104,9	102,3	53,7	98,2	98,2	94,5	Februari.
Mars	110,3	107,2	95,8	108,2	107,1	108,3	107,2	104,0	97,7	99,7	96,7	101,7	Maart.
Avril	111,2	107,9	95,0	115,6	108,5	109,3	105,9	105,0	106,4	99,9	96,8	103,5	April.
Mai	110,8	107,5	94,7	118,3	109,3	110,1	106,1	105,4	109,7	100,5	96,8	104,1	Mei.
Juin	111,5	109,1	94,6	116,4	109,0	110,0	105,7	105,4	111,6	101,4	97,4	104,4	Juni.
Juillet	112,2	107,1	95,1	115,8	109,6	111,2	106,8	105,4	110,9	101,0	100,5	104,3	Juli.
Août	112,3	107,3	96,3	116,5	110,0	112,2	107,5	106,3	114,2	101,1	101,2	105,2	Augustus.
Septembre	112,4	107,4	97,2	117,3	109,7	112,6	109,7	106,8	116,6	101,1	101,6	105,9	September.
Octobre	113,6	107,7	96,3	116,7	109,6	112,8	110,4	107,2	115,5	101,1	104,0	106,2	October.
Novembre	112,3	108,3	96,3	113,7	109,0	112,8	109,4	106,9	114,5	101,1	102,8	105,9	November.
Décembre	112,0	108,7	96,7	110,3	109,7	112,9	110,6	106,2	110,3	101,1	100,7	104,8	December.
1957	107,0	108,6	98,5	114,2	109,2	114,9	109,5	106,7	107,4	101,9	101,1	105,0	1957.
Janvier	108,2	109,3	97,2	108,9	109,6	113,4	109,7	106,3	106,6	101,6	97,8	104,3	Januari.
Février	108,2	106,7	97,8	107,9	109,7	113,4	111,2	106,2	106,0	101,8	97,8	104,2	Februari.
Mars	108,6	107,0	97,6	113,0	109,6	114,0	113,2	106,9	109,6	101,5	99,8	105,3	Maart.
Avril	106,1	109,7	97,7	118,4	109,4	114,3	109,6	107,0	111,1	101,8	100,4	105,5	April.
Mai	106,3	109,8	97,7	120,2	109,8	115,5	111,0	107,3	110,6	101,7	100,9	105,7	Mei.
Juin	106,9	109,7	97,4	119,2	109,6	115,7	111,1	107,2	109,6	102,0	101,9	105,6	Juni.
Juillet	107,7	107,8	96,2	118,8	109,6	115,7	110,7	106,7	109,5	102,1	101,8	105,2	Juli.
Août	108,6	108,0	97,3	117,8	109,5	115,8	109,7	107,1	108,5	102,1	102,7	105,3	Augustus.
Septembre	108,0	108,2	100,5	117,3	108,7	116,0	110,9	107,5	108,3	101,9	102,1	105,7	September.
Octobre	104,5	109,1	100,4	112,9	108,2	115,7	105,0	106,9	106,5	101,9	102,6	105,3	October.
Novembre	106,3	109,0	101,2	110,1	108,6	114,7	101,4	106,2	104,9	102,1	102,0	104,7	November.
Décembre	104,6	108,9	100,8	105,8	108,0	114,0	110,0	105,2	97,9	101,8	102,4	103,0	December.

Statistique des permis de travail Statistiek van de arbeidsvergunningen welke

I. Répartition du nombre de permis délivrés en première demande
par nationalité, par sexe et nature de l'activité.

Année 1956.

Permis A+B+C.

NATURE DE L'ACTIVITÉ	EUROPE — EUROPA															
	Allemands Duitsers		Français Fransen		Italiens Italianen		Luxem- bourgeois Luxem- burgers		Néer- landais Neder- landers		Total de la Communauté du Charbon et de l'Acier Totaal Europese Gemeenschap voor Kolen en Staal		Anglais Engelsen		Total de l'Union Européenne occidentale Totaal West- Europese- Unie	
	H. M.	F. V.	H. M.	F. V.	H. M.	F. V.	H. M.	F. V.	H. M.	F. V.	H. M.	F. V.	H. M.	F. V.	H. M.	F. V.
A. Agriculture, sylviculture et pêche	15	2	22	3	122	25	3	—	41	4	203	34	—	—	203	34
B. Industries extractives																
Extraction de charbon, minerais et minéraux divers	119	1	372	1	9,267	43	11	—	80	1	9,849	46	1	—	9,850	46
Extraction de pierres à bâtir et autres matériaux utilisés principalement pour la construction ..	5	—	7	—	381	3	—	—	1	—	394	3	—	—	394	3
<i>Total:</i>	124	1	379	1	9,648	46	11	—	81	1	10,243	49	1	—	10,244	49
C. Industries manufacturières :																
Industries des denrées alimentaires	36	7	37	17	59	58	2	—	124	23	258	105	3	1	261	106
Industries des boissons, distilleries	3	1	5	2	6	9	—	—	18	—	32	12	2	—	34	12
Industrie du tabac	2	1	1	4	2	17	—	—	9	3	14	25	6	—	20	25
Industrie des huiles et graisses animales et végé- tales, y compris la margarine	2	—	—	—	—	—	—	—	9	—	11	—	1	—	12	—
Industries chimiques non dénommées ailleurs ..	73	5	20	15	27	12	—	1	16	5	136	38	11	1	147	39
Industrie du caoutchouc	3	5	10	2	13	18	—	—	6	4	32	29	—	—	32	29
Industries du bois et du liège	8	1	19	6	49	15	—	—	26	3	102	25	4	1	106	26
Industries du papier et fabrication d'articles en papier et carton	13	4	4	10	4	4	—	—	11	7	32	25	6	—	38	25
Impression et reliure, photographie	11	2	14	12	15	16	—	—	22	7	62	37	—	1	62	38
Industries des cuirs et peaux	3	1	9	7	1	6	—	1	5	3	18	18	—	—	18	18
Industries textiles	30	17	29	51	12	100	—	—	22	26	93	194	8	1	101	195
Confection d'articles d'habillement et articles divers confectionnés en tissus	4	12	13	105	52	253	—	2	24	35	93	407	5	8	98	415
Production et distribution d'électricité, de gaz et de chaleur ; service des eaux	1	1	7	1	4	3	—	—	1	—	13	5	10	—	23	5
Industries dérivées des combustibles minéraux ..	26	—	13	—	1	—	—	—	14	—	54	—	3	—	57	—
Industries des minéraux non métalliques non dé- nommées ailleurs	50	4	69	24	581	314	—	—	41	3	741	345	4	1	745	346
Fonte, moulage, laminage, forgeage et étirage de métaux communs	98	—	69	12	969	144	2	—	71	8	1,209	164	12	—	1,221	164
Fabrication d'articles de métaux communs non dénomés ailleurs	13	4	21	7	102	42	—	—	15	—	151	53	4	—	155	53
Fabrication de machines, y compris tous les ap- pareils électriques, véhicules, navires, aéronefs	207	15	159	31	273	225	4	—	350	24	993	295	24	1	1,017	296
Industries des instruments, horlogerie, bijouterie	10	—	2	1	4	—	1	—	48	7	65	8	—	—	65	8
Industries manufacturières diverses non dénom- mées ailleurs	1	—	2	5	5	—	—	—	4	1	12	6	—	—	12	6
Industries manufacturières mal désignées	2	—	4	—	4	2	—	—	2	—	12	2	—	—	12	2
<i>Total:</i>	596	80	507	312	2,183	1,238	9	4	838	159	4,133	1,793	103	15	4,236	1,808
D. Industries du bâtiment et de la construction, y compris les réparations et les travaux d'entre- tien, non dénommées ailleurs	64	—	99	9	781	10	6	1	251	6	1,151	26	16	—	1,167	26
E. Transports et communications	52	4	17	6	10	1	—	—	274	58	353	69	6	4	359	73
F. Commerce	53	46	106	139	74	129	3	4	185	58	421	376	64	23	485	399
G. Hôtellerie et soins personnels	47	53	48	64	77	71	3	1	84	39	259	228	10	9	269	237
H. Services publics et autres services privés d'inté- rêt général non dénommés ailleurs	103	244	44	292	140	905	4	53	28	304	319	1,798	18	32	337	1,830
I. Activités mal désignées	3	—	2	1	—	7	—	—	5	1	10	9	1	2	11	11
<i>Total général:</i>	1,057	430	1,224	827	12,985	2,432	39	63	1,787	630	17,092	4,382	219	85	17,311	4,467

**délivrés aux travailleurs étrangers.
aan de vreemde arbeiders werden afgeleverd.**

I. Indeling van het aantal vergunningen afgeleverd bij eerste aanvraag
per nationaliteit, per geslacht en naar de aard der ondernemingen.

Jaar 1956.

Vergunningen A+B+C

EUROPE — EUROPA												Total du Conseil de l'Europe		Autrichiens		Portugais		AARD DER ONDERNEMINGEN
Danois Denen		Grecs Grieken		Irlan- dais Ieren		Norvé- giens Noren		Suédois Zweden		Turcs Turken		Totaal Raad van Europa		Oostenrijkers		Portugezen		
H. M.	F. V.	H. M.	F. V.	H. M.	F. V.	H. M.	F. V.	H. M.	F. V.	H. M.	F. V.	H. M.	F. V.	H. M.	F. V.	H. M.	F. V.	
—	—	—	—	—	—	—	—	—	—	—	—	203	34	—	—	—	—	A. Landbouw, bosbouw en visserij.
2	—	1,670	2	—	—	1	—	1	—	1	—	11,525	48	10	—	18	—	B. Bodemindustrie.
1	—	—	—	1	—	—	—	—	—	—	—	396	3	—	—	—	—	Winning van kolen, ertsen en allerlei mineralen. Winning van bouwsteen en andere grondstoffen, voornamelijk in het bouwbedrijf gebezigd.
3	—	1,670	2	1	—	1	—	1	—	1	—	11,921	51	10	—	18	—	Totaal.
—	—	—	1	—	—	—	—	1	—	—	—	262	107	—	—	—	—	C. Be- en verwerkende nijverheid.
—	—	—	—	—	—	—	—	—	—	—	—	34	12	—	—	—	—	Voedingswarenbereiding.
—	—	—	—	—	—	—	—	—	—	—	—	20	25	—	—	—	—	Bereiding van dranken, stokerijen.
—	—	—	—	—	—	—	—	—	—	—	—	12	—	—	—	—	—	Tabaksnijverheid.
—	—	2	—	—	—	—	—	2	—	—	—	151	39	4	—	—	—	Bereiding van dierlijke en plantaardige oliën en vetten (margarine inbegrepen).
—	—	—	—	—	—	—	—	—	—	—	—	34	29	—	—	—	—	Scheikundige nijverheden niet elders inbegrepen
—	—	—	—	—	—	—	—	—	—	—	—	106	26	1	—	—	—	Rubbernijverheid.
—	—	—	—	—	—	—	—	—	—	—	—	39	25	—	1	—	—	Hout- en kurknijverheid.
—	—	—	—	—	—	—	—	—	—	—	—	62	38	—	—	—	—	Papier- en kartonindustrie en fabricage van papieren en kartonnen voorwerpen.
—	—	—	—	—	—	—	—	—	—	—	—	18	18	—	—	—	—	Druk- en boekbindersbedrijf, fotografie
—	—	—	3	—	—	—	—	—	—	—	—	102	199	2	—	—	—	Huiden- en lederindustrie.
—	—	1	1	—	—	—	—	—	—	—	—	99	417	3	1	—	2	Textielnijverheid.
—	—	—	—	—	—	—	—	—	—	—	—	24	5	—	—	—	—	Confectie van kledingstukken en fabricage van in weefsels gemaakte artikelen.
1	—	—	—	—	—	—	—	—	—	—	—	58	—	—	—	—	—	Productie en voorziening van electriciteit, gas en warmte: dienst voor waterbedeling.
2	—	2	3	—	—	—	—	—	—	—	—	749	349	1	—	—	—	Afgeleide bedrijven van de minerale brandstoffen. Bedrijven der niet-metaalhoudende mineralen niet elders genoemd.
—	—	9	3	—	—	—	—	—	—	—	—	1,233	167	1	—	1	—	Smelten, gieten, walsen, smeden en uitrekken van gemene metalen.
—	—	—	1	—	—	—	—	—	—	—	—	155	54	—	—	—	—	Fabricage van niet elders genoemde artikelen in gemene metalen.
1	—	10	1	—	—	—	—	—	—	—	—	1,038	298	5	1	1	—	Fabricage van machines, met inbegrip van alle electrische toestellen, voertuigen, schepen en luchtvaarttoestellen.
—	—	1	—	—	—	—	—	—	—	—	—	66	8	—	—	—	—	Instrumentennijverheid, uurwerken en juwelen.
—	—	—	—	—	—	—	—	—	—	—	—	13	6	—	—	—	—	Diverse be- en verwerkende industrieën niet elders genoemd.
—	—	—	—	—	—	—	—	—	—	—	—	12	2	—	—	—	—	Slecht aangeduide be- en verwerkende industrieën
4	—	25	13	—	—	6	1	14	1	2	1	4,287	1,824	17	3	6	2	Totaal.
2	—	1	—	—	—	1	—	1	—	—	—	1,172	26	3	—	3	—	D. Gebouw- en bouwbedrijf, met inbegrip van de herstellings- en onderhoudswerken niet elders genoemd.
2	—	2	—	—	—	8	—	2	—	—	—	373	73	1	—	1	—	E. Vervoer en verkeer.
3	2	6	3	2	—	8	—	5	—	2	3	511	407	1	4	1	3	F. Handel.
1	—	—	2	—	—	—	—	—	—	—	—	270	239	7	5	1	—	G. Hotelwezen en persoonsdiensten.
1	4	2	9	1	1	—	—	5	2	6	—	343	1,855	6	47	3	22	H. Openbare diensten en andere diensten van alge- meen nut, niet elders genoemd.
—	—	—	—	—	—	—	—	—	—	—	—	11	11	—	1	—	—	I. Slecht aangeduide bedrijvigheden.
16	6	1,706	29	4	1	24	6	25	7	5	4	19,091	4,520	45	60	33	27	Algemeen totaal.

Statistique des permis de travail Statistiek van de arbeidsvergunningen welke

I. Répartition du nombre de permis délivrés en première demande par nationalité, par sexe et par nature de l'activité. (suite). — Année 1956.

Permis A+B+C.

NATURE DE L'ACTIVITÉ	EUROPE — EUROPA									
	Suisse Zwitser		Total de l'Organisation Européenne de Coopération économique Totaal Europese Organisatie voor Economische Samenwerking		Espagnols Spanjaarden		Autres pays d'Europe Andere landen van Europa		TOTAL TOTAAL	
	H. M.	F. V.	H. M.	F. V.	H. M.	F. V.	H. M.	F. V.	H. M.	F. V.
A. <i>Agriculture, sylviculture et pêche</i>	2	—	205	34	4	2	9	15	218	51
B. <i>Industries extractives</i>										
Extraction de charbon, minerais et minéraux divers	10	—	11,563	48	411	—	183	9	12,157	57
Extraction de pierres à bâtir et autres matériaux utilisés principalement pour la construction ..	—	—	396	3	—	—	6	—	402	3
<i>Total :</i>	10	—	11,959	51	411	—	189	9	12,559	60
C. <i>Industries manufacturières :</i>										
Industries des denrées alimentaires	8	—	270	107	3	—	18	14	291	121
Industries des boissons, distilleries	3	—	37	12	—	1	—	2	37	15
Industrie du tabac	—	—	20	25	—	1	—	4	20	30
Industrie des huiles et graisses animales et végé- tales, y compris la margarine	—	—	12	—	—	—	—	—	12	—
Industries chimiques non dénommées ailleurs ..	17	—	172	39	10	—	18	3	200	42
Industrie du caoutchouc	—	—	34	29	2	1	6	9	42	39
Industries du bois et du liège	1	—	108	26	4	—	14	2	126	28
Industries au papier et fabrication d'articles en papier et carton	12	—	51	26	—	—	2	2	53	28
Impression et reliure, photographie	11	—	73	38	1	—	5	7	79	45
Industries des cuirs et peaux	1	—	19	18	1	2	10	3	30	23
Industries textiles	17	—	121	199	—	—	5	22	126	221
Confection d'articles d'habillement et articles divers confectionnés en tissus	2	3	104	423	1	8	33	57	138	488
Production et distribution d'électricité, de gaz et de chaleur ; service des eaux	14	—	38	5	—	—	1	—	39	5
Industries dérivées des combustibles minéraux ..	1	—	61	—	—	—	—	—	61	—
Industries des minéraux non métalliques non dé- nommées ailleurs	2	1	752	350	6	—	35	19	793	369
Fonte, moulage, laminage, forgeage et étréage de métaux communs	17	—	1,252	167	13	—	155	22	1,420	189
Fabrication d'articles de métaux communs non dénommés ailleurs	2	—	159	54	2	1	50	8	211	63
Fabrication de machines, y compris tous les ap- pareils électriques, véhicules, navires, aéronefs	165	—	1,209	299	16	6	114	33	1,339	338
Industries des instruments, horlogerie, bijouterie	1	—	67	8	1	—	9	1	77	9
Industries manufacturières diverses non dénom- mées ailleurs	—	—	13	6	—	—	2	—	15	6
Industries manufacturières mal désignées	—	—	12	2	—	—	1	—	13	2
<i>Total :</i>	274	4	4,584	1,833	60	20	478	208	5,122	2,061
D. <i>Industries du bâtiment et de la construction, y compris les réparations et les travaux d'entre- tien, non dénommés ailleurs</i>	20	2	1,198	28	23	2	64	3	1,285	33
E. <i>Transports et communications</i>	10	1	385	74	4	1	9	—	398	75
F. <i>Commerce</i>	45	9	558	423	16	6	42	40	616	478
G. <i>Hôtellerie et soins personnels</i>	3	3	281	247	19	14	12	14	312	275
H. <i>Services publics et autres services privés d'inté- rêt général non dénommés ailleurs</i>	5	43	357	1,967	27	284	29	128	413	2,379
I. <i>Activités mal désignées</i>	2	—	13	12	—	—	3	3	16	15
<i>Total général :</i>	371	62	19,540	4,669	564	329	835	429	20,939	5,427

**délivrés aux travailleurs étrangers.
aan de vreemde arbeiders werden afgeleverd.**

I. Indeling van het aantal vergunningen afgeleverd bij eerste aanvraag per nationaliteit, per geslacht en naar de aard der ondernemingen. (vervolg). — Jaar 1956. Vergunningen A+B+C

Afrique Afrika		Amérique Amerika		Asie Azië		Océanie Oceanië		Apatrides Vaderlandslozen		TOTAL GÉNÉRAL ALGEMEEN TOTAAL		AARD DER ONDERNEMINGEN
H. M.	F. V.	H. M.	F. V.	H. M.	F. V.	H. M.	F. V.	M. M.	F. V.	H. M.	F. V.	
—	—	—	—	5	—	—	—	2	—	225	51	A. Landbouw, bosbouw en visserij.
9	—	1	—	1	—	—	—	58	—	12,226	57	B. Bodemindustrie.
—	—	1	—	—	—	—	—	—	—	408	3	Winning van kolen, ertsen en allerlei mineralen. Winning van bouwsteen en andere grondstoffen, voornamelijk in het bouwbedrijf gebezigd.
9	—	2	—	1	—	—	—	58	—	12,629	60	Totaal.
—	—	—	—	1	—	—	—	3	1	295	122	C. Be- en verwerkende nijverheid.
—	—	—	—	—	—	—	—	1	1	38	16	Voedingswarenbereiding.
—	—	—	—	—	—	—	—	—	—	20	30	Bereiding van dranken, stokerijen.
—	—	—	—	—	—	—	—	—	—	12	—	Tabaksnijverheid.
—	—	—	—	—	—	—	—	—	—	12	—	Bereiding van dierlijke en plantaardige oliën en vetten (margarine inbe, repen).
—	—	11	—	5	—	2	—	1	3	219	45	Scheikundige nijverheden niet elders inbegrepen
—	—	1	—	1	—	—	—	—	1	44	40	Rubbernijverheid.
—	—	—	—	1	—	—	—	1	—	128	28	Hout- en kurknijverheid.
—	—	2	1	—	—	—	—	—	—	55	29	Papier- en kartonindustrie en fabricage van papieren en kartonnen voorwerpen.
—	—	—	—	1	—	—	—	1	—	81	45	Druk- en boekbindersbedrijf, fotografie.
1	—	1	1	5	—	—	—	6	—	48	24	Huiden- en lederindustrie.
—	—	1	—	—	—	—	1	—	1	128	223	Textielnijverheid.
—	—	—	2	7	3	—	—	9	4	154	497	Confectie van kledingsstukken en fabricage van in weefsels gemaakte artikelen.
—	—	—	—	—	—	—	—	—	—	39	5	Productie en voorziening van electriciteit, gas en warmte; dienst voor waterbedeling.
—	—	7	—	—	—	—	—	—	—	68	—	Afgeleide bedrijven van de minerale brandstoffen.
—	1	1	1	—	—	—	—	1	1	795	372	Bedrijven der niet-metaalhoudende mineralen niet elders genoemd.
1	—	2	—	10	2	—	—	4	—	1,437	191	Smelten, gieten, walsen, smeden en uitrekken van gemene metalen.
—	—	—	—	1	—	—	—	2	1	214	64	Fabricage van niet elders genoemde artikelen in gemene artikelen.
3	1	16	—	12	1	—	—	11	4	1,381	344	Fabricage van machines, met inbegrip van alle electrische toestellen, voertuigen, schepen en luchtvaarttoestellen.
—	—	1	—	10	1	—	—	4	—	92	10	Instrumentennijverheid, uurwerken en juwelen.
—	—	—	—	—	—	—	—	—	—	15	6	Diverse be- en verwerkende industrieën niet elders genoemd.
—	—	—	—	—	—	—	—	—	—	18	2	Slecht aangeduide be- en verwerkende industrieën
5	2	43	6	54	7	3	—	44	17	5,271	2,093	Totaal.
—	—	7	—	4	—	—	—	6	—	1,302	33	D. Gebouw- en bouwbedrijf, met inbegrip van de herstellings- en onderhoudswerken niet elders genoemd.
—	—	3	—	2	—	—	—	4	2	407	77	E. Vervoer en verkeer.
7	—	26	7	7	3	1	1	9	8	666	497	F. Handel.
3	—	6	10	13	—	1	—	8	3	343	288	G. Hotelwezen en persoonsdiensten.
2	—	—	5	17	7	1	1	9	11	442	2,403	H. Openbare diensten en andere diensten van alge- meen nut, niet elders genoemd.
—	—	—	—	—	—	—	—	—	—	16	15	I. Slecht aangeduide bedrijvigheden.
26	2	87	28	103	17	6	2	140	41	21,301	5,517	Algemeen totaal.

II. Répartition du nombre de permis délivrés en première demande par nationalité et sexe
1952-1956.

II. Indeling van het aantal vergunningen afgeleverd bij eerste aanvraag per nationaliteit en per
geslacht 1952-1956.

NATIONALITÉ		1952	1953	1954	1955	1956	NATIONALITEIT	
Allemands	Hommes ..	1,054	1,298	982	918	1,057	Duitsers	Mannen.
	Femmes ..	161	276	373	395	430		Vrouwen.
	Total	1,215	1,574	1,355	1,313	1,487		Totaal.
Anglais	Hommes ..	393	243	182	193	219	Engelsen	Mannen.
	Femmes ..	86	56	77	85	85		Vrouwen.
	Total	479	299	259	278	304		Totaal.
Français	Hommes ..	1,455	1,300	1,026	1,213	1,224	Fransen	Mannen.
	Femmes ..	867	795	886	900	827		Vrouwen.
	Total	2,322	2,095	1,912	2,113	2,051		Totaal.
Italiens	Hommes ..	18,746	8,241	1,712	10,926	12,985	Italianen	Mannen.
	Femmes ..	1,522	1,223	1,286	1,806	2,432		Vrouwen.
	Total	20,268	9,464	2,998	12,732	15,417		Totaal.
Luxembourgeois	Hommes ..	185	132	132	113	39	Luxemburgers	Mannen.
	Femmes ..	360	236	218	234	63		Vrouwen.
	Total	545	368	350	347	102		Totaal.
Néerlandais	Hommes ..	1,949	1,798	1,802	1,702	1,787	Nederlanders	Mannen.
	Femmes ..	995	1,074	972	752	630		Vrouwen.
	Total	2,944	2,872	2,774	2,454	2,417		Totaal.
Autres pays d'Europe	Hommes ..	2,097	1,718	1,358	2,931	3,628	Andere landen van Europa	Mannen.
	Femmes ..	750	633	701	779	960		Vrouwen.
	Total	2,847	2,351	2,059	3,710	4,588		Totaal.
Europe	Hommes ..	25,879	14,730	7,194	17,996	20,939	Europa	Mannen.
	Femmes ..	4,741	4,293	4,513	4,951	5,427		Vrouwen.
	Total	30,620	19,023	11,707	22,947	26,366		Totaal.
Afrique	Hommes ..	43	38	41	21	26	Afrika	Mannen.
	Femmes ..	2	4	5	3	2		Vrouwen.
	Total	45	42	46	24	28		Totaal.
Amérique	Hommes ..	119	114	108	87	87	Amerika	Mannen.
	Femmes ..	33	26	15	14	28		Vrouwen.
	Total	152	140	123	101	115		Totaal.
Asie	Hommes ..	36	68	74	79	103	Azië	Mannen.
	Femmes ..	3	4	24	10	17		Vrouwen.
	Total	39	72	98	89	120		Totaal.
Océanie	Hommes ..	7	2	2	18	6	Oceanië	Mannen.
	Femmes ..	—	—	—	—	2		Vrouwen.
	Total	7	2	2	18	8		Totaal.
Apatrides	Hommes ..	260	165	145	127	140	Vaderlandslozen	Mannen.
	Femmes ..	73	50	64	38	41		Vrouwen.
	Total	333	215	209	165	181		Totaal.
Total général	Hommes ..	26,344	15,117	7,564	18,328	21,301	Algemeen totaal	Mannen.
	Femmes ..	4,852	4,377	4,621	5,016	5,517		Vrouwen.
	Total	31,196	19,494	12,185	23,344	26,818		Totaal.

Mouvement de la main-d'œuvre frontalière — Grensarbeidersverkeer

(Source : Fonds national d'Assurance Maladie-Invalidité). — (Bron : Rijksfonds voor Ziekte en Invaliditeit).

PERIODE	Entre les Pays-Bas et la Belgique Tussen Nederland en België.						Entre la France et la Belgique Tussen Frankrijk en België				PERIODE
	Frontaliers belges occupés aux Pays-Bas Belgische grensarbeiders werkzaam in Nederland			Frontiers néerlandais occupés en Belgique Nederlandse grensarbeiders werkzaam in België			Frontal- liers belges travail- lant en France Belgische grens- arbeiders werkzaam in Frankrijk	Frontaliers français occupés en Belgique Franse grensarbeiders werkzaam in België			
	Avec charge de famille Met gezins- last	Sans charge de famille Zonder gezins- last	Total Totaal	Avec Charge de famille Met gezins- last	Sans charge de famille Zonder gezins- last	Total Totaal		Ouvriers ordinaires et employés Gewone arbeiders en bedienden	Mineurs Mijn- werkers	Total Totaal	
1950	2,560	4,957	7,517	1,194	650	1,844	37,764	112	116	228	1950.
1951	2,111	3,610	5,721	1,853	929	2,782	33,737	155	200	355	1951.
1952	1,537	2,327	3,864	2,874	1,280	4,154	29,138	140	164	304	1952.
1953	1,256	1,768	3,024	3,167	1,281	4,448	27,878	257	306	563	1953.
1954	1,327	2,125	3,452	3,281	1,213	4,494	27,933	249	322	571	1954.
1955	1,753	3,764	5,517	2,956	988	3,944	27,954	280	604	884	1955
1956	2,239	5,066	7,305	3,041	955	3,996	31,195	255	540	795	1956.
Janvier	2,049	4,248	6,297	3,056	980	4,036	28,036	—	—	—	Januari.
Février	2,101	4,426	6,527	3,076	979	4,055		—	—	—	—
Mars	2,211	4,968	7,179	3,076	975	4,051	31,989	—	—	—	Maart.
Avril	2,074	4,957	7,031	3,095	994	4,089		—	—	—	—
Mai	2,194	5,093	7,287	3,069	986	4,055	29,799	—	—	—	Mei.
Juin	2,180	5,048	7,228	2,951	954	3,905		—	—	—	—
Juillet	2,260	5,215	7,475	3,035	965	4,000	34,957	—	—	—	Juli.
Août	2,266	5,203	7,469	3,021	950	3,971		—	—	—	—
Septembre .	2,329	5,187	7,516	2,965	891	3,856	41,299	—	—	—	September
Octobre	2,315	5,341	7,656	3,017	904	3,921		—	—	—	—
Novembre ..	2,484	5,525	8,009	3,086	950	4,036	44,743	—	—	—	November.
Décembre ..	2,408	5,581	7,989	3,043	936	3,979		—	—	—	—
1957	2,442	5,623	8,065	3,264	1,013	4,277	41,299	257	552	809	1957.
Janvier	2,412	5,655	8,067	3,054	940	3,994	38,465	—	—	—	Januari.
Février	2,443	5,710	8,153	3,067	943	4,010		—	—	—	—
Mars	2,490	5,973	8,463	3,104	956	4,060	40,397	—	—	—	Maart.
Avril	2,449	5,934	8,383	3,119	975	4,094		—	—	—	—
Mai	2,363	5,712	8,075	3,165	969	4,134	41,591	—	—	—	Mei.
Juin	2,389	5,665	8,054	3,162	960	4,122		—	—	—	—
Juillet	2,425	5,535	7,960	3,253	1,000	4,253	44,743	—	—	—	Juli.
Août	2,432	5,527	7,959	3,292	1,023	4,315		—	—	—	—
Septembre ..	2,450	5,407	7,857	3,368	1,039	4,407	—	—	—	—	September.
Octobre	2,534	5,489	8,023	3,471	1,086	4,557	—	—	—	—	Oktober.
Novembre ..	2,509	5,479	7,988	3,545	1,130	4,657	—	—	—	—	November.
Décembre ..	2,410	5,387	7,797	3,573	1,133	4,706	—	—	—	—	December.

Répartition des départs de saisonniers pour la France.

Trek van de seizoenarbeiders naar Frankrijk.

(Source : Office National du Placement et du Chômage)

(Bron : Rijksdienst voor Arbeidsbemiddeling en Werkloosheid)

Répartition selon l'origine Indeling volgens de plaats van herkomst				Répartition selon la destination Indeling volgens de plaats van bestemming				
BUREAUX RÉGIONAUX	Nombre de départs Aantal afreizen			GEWESTELIJKE BUREAU'S	DÉPARTEMENTS FRANCAIS FRANSE DEPARTEMENTEN	Nombre de départs Aantal afreizen		
	1955	1956	1957			1955	1956	1957
Anvers	3	3	6	Antwerpen.	Oise	1,275	1,233	1,061
Malines	15	14	7	Mechelen.	Nord	1,705	1,823	1,450
Turnhout	89	51	36	Turnhout.	Seine-et-Marne ...	927	928	812
<i>Anvers :</i>	107	68	49	<i>Antwerpen.</i>	Aisne	880	784	685
Bruxelles	10	9	10	Brussel.	Somme	748	633	598
Louvain	14	14	11	Leuven.	Marne	953	1,020	1,044
Nivelles	3	1	2	Nijvel.	Pas-de-Calais ...	892	902	884
<i>Brabant :</i>	27	24	23	<i>Brabant.</i>	Seine-et-Oise. ...	389	404	321
Bruges	552	566	507	Brugge.	Calvados	472	468	442
Ypres	790	726	484	Ieper.	Seine-Maritime ...	169	168	113
Courtrai	266	202	130	Kortrijk.	Ardenne	239	263	248
Mouscron	54	52	20	Moeskroen.	Eure	238	228	204
Ostende	3,615	3,695	3,322	Oostende.	Yonne	196	195	206
Roulers	1,547	1,526	1,363	Roeselare.	Aube	162	156	146
<i>Flandre occidentale :</i>	6,824	6,767	5,826	<i>West-Vlaanderen.</i>	Loiret	156	132	149
Alost	437	477	423	Aalst.	Eure-et-Loir	10	27	25
Termonde	7	6	7	Dendermonde.	Haute-Marne	36	34	32
Gand	595	636	625	Gent.	Puy-de-Dôme ...	32	24	9
Renaix	671	681	692	Ronse.	Côte-d'Or	15	12	5
St-Nicolas	108	101	77	St. Niklaas.	Sarthe	12	20	13
<i>Flandre orientale :</i>	1,818	1,901	1,824	<i>Oost-Vlaanderen :</i>	Moselle	10	10	11
Charleroi	3	8	6	Charleroi.	Meurthe-et-Moselle	3	3	5
La Louvière	—	—	6	La Louvière.	Cher	18	29	17
Mons	95	114	93	Bergen.	Bas-Rhin	14	18	16
Tournai	684	671	676	Doornik.	Maine-et-Loire ...	3	3	3
<i>Hainaut :</i>	782	793	781	<i>Henegouwen.</i>	Loire-inférieure ..	3	3	3
Huy	—	—	—	Hoei.	Seine	—	3	—
Liège	2	—	—	Luik.	Orne	4	—	—
Verviers	—	—	—	Verviers.	Hautes Pyrénées..	—	—	2
<i>Liège :</i>	2	—	—	<i>Luik.</i>	<i>Total — Totaal :</i>	9,561	9,553	8,504
Hasselt	1	—	—	Hasselt.				
Tongres	—	—	—	Tongeren.				
<i>Limbourg :</i>	1	—	—	<i>Limburg.</i>				
Arlon (Luxembourg)	—	—	—	Aarlen (Luxemb.)				
Namur (Namur) ..	—	—	1	Namen (Namen).				
<i>Total :</i>	9,561	9,553	8,504	<i>Totaal.</i>				

Répartition selon la campagne Indeling volgens de campagne				
CAMPAGNES	Nombre de départs Aantal afreizen			CAMPAGNES
	1955	1956	1957	
Lin	1,044	1,148	698	Vlas.
Betteraves :				Bieten :
Bineurs	2,779	2,690	2,495	Hakkers.
Arracheurs ..	2,654	2,566	2,229	Rooiers.
Sucreries	1,939	2,037	2,072	Suikerfabrieken.
Distilleries ...	117	126	122	Stokerijen.
Houblon	182	126	131	Hop.
Briquetiers	130	126	107	Steenbakkers.
Sécheurs de chicorée	485	466	466	Cichoreidrogers.
Autres	231	268	184	Andere.
<i>Total :</i>	9,561	9,553	8,504	<i>Totaal.</i>

Bilan de la sécurité sociale - 1956. Balans der sociale zekerheid - 1956.

(En millions de francs - In miljoenen frank)

SPÉCIFICATIONS	Assurance maladie-invalidité	Assurance chômage	Pensions de retraite et de survie (1)	Allocations familiales salariés	Vacances annuelles	Assurance accidents du travail (2)	Assurance maladies professionnelles	Ensemble	OPSOMMING
	Ziekte-en invaliditeits-verzekering	Werkloosheidsverzekering	Rust- en overlevingspensionen (1)	Kinderbijslag loontrekken	Jaarlijks verlof	Ongevalverzekering (2)	Beroepsziektenverzekering		
Recettes									Ontvangsten.
Cotisations :									Bijdragen :
a) assurés	3,005,3	903,4	5,099,8	—	—	—	—	9,008,5	a) verzekerden.
b) employeurs	2,996,8	903,4	5,157,1	7,104,0	7,845,7	3,678,0	9,4	27,694,4	b) werkgevers
					(3)(4)		(5)		
Intervention de l'Etat .	1,965,8	2,505,7	4,194,8	600,0	97,0	—	0,9	9,364,2	Staatsinterventie.
Rendement des fonds placés (8)	—	—	1,391,6	5,0	(6)(7)	—	—	1,546,5	Opbrengst der belegde gelden (8).
Autres recettes	84,4	155,0	45,8	—	149,9	—	—	313,2	Andere ontvangsten.
					28,0	—	—		
Total des recettes ...	8,052,3	4,467,5	15,889,1	7,709,0	8,120,6	3,678,0	10,3	47,926,8	Totaal der ontvangsten.
En 0/00	168,0	93,2	331,5	160,9	169,5	76,7	0,2	1,000	In 0/00
Moyenne annuelle en fr. par assujetti à la sécurité sociale (9)	—	—	—	—	—	—	—	24,764 F	Jaarlijks gemiddelde in frank per sociaal verzekeringsplichtige (9)
Dépenses.									Uitgaven.
Prestations en espèces (10)	2,871,0	3,523,1	12,601,9	7,544,0	7,942,7	3,032,5	29,0	37,544,2	Uitkeringen in speciën (10).
Prestations en nature	4,331,0	—	298,3	—	(3)	413,5	—	5,119,1	Uitkeringen in natura
	(11)		(12)		(6)				
Frais d'administration .	283,4	463,7	411,5	171,0	54,3	331,0	2,9	1,717,8	Administratiekosten.
Autres dépenses	93,4	608,9	51,2	—	17,6	(13)	—	994,1	Andere uitgaven.
		(14)				(13) (15)			
Total des dépenses ...	7,578,8	4,595,7	13,362,9	7,715,0	8,090,9	4,000,0	31,9	45,375,2	Totaal der uitgaven.
En 0/00	167,0	101,3	294,5	170,0	178,3	88,2	0,7	1,000	In 0/00.
Moyenne annuelle en fr. par assujetti à la sécurité sociale	—	—	—	—	—	—	—	23,446 F	Jaarlijks gemiddelde in frank per sociaal verzekeringsplichtige.
Tot. des recettes moins dépenses	+ 473,5	— 128,2	+ 2,526,2	— 6,0	+ 29,7	— 322,0	— 21,6	+ 2,551,6	Totaal der ontvangsten minus uitgaven.

(1) Non compris les renseignements relatifs au régime des pensions des travailleurs indépendants (statistiques pas encore disponibles) mais y compris les assurés libres.

(2) Les montants liquidés directement pendant les six premiers mois qui suivent la date de la survenance de l'accident par les charbonnages affiliés à 4 caisses communes d'assurance sont incorporés dans le tableau.

(3) Le montant du pécule de vacances des employés, payé directement par les employeurs a été comptabilisé tant en recettes qu'en dépenses. Il a été estimé à 3/48 des rémunérations globales.

(4) Dont 124,2 millions payés en lieu et place des employeurs par l'Etat (Subvention économique indirecte) — prise en charge par l'Etat d'une partie de la cotisation pour congé complémentaire des ouvriers mineurs du fond.

(5) Cotisations réellement perçues en 1956.

(6) Intervention de l'Etat pour couvrir les charges résultant de l'octroi aux ouvriers houillers d'abonnements aux titres de voyage à l'occasion de leurs congés. Les mêmes montants ont été comptabilisés en dépenses sous les prestations en nature.

(7) Y compris la subvention pour pécules (congés complémentaires).

(8) Comprend les intérêts des fonds placés pour les divers organismes.

(9) Il s'agit des assujettis à la sécurité sociale au 30 juin 1956 (nombre : 1,935,330).

(10) Les indemnités et les allocations payées.

(11) Les soins de santé.

(12) Il s'agit des charbons gratuits délivrés aux ouvriers mineurs pensionnés.

(13) Chiffres provisoires.

(14) Comprend entre autres les dépenses pour la mise au travail des chômeurs aux travaux publics.

(15) Comprend entre autres les commissions des agents d'assurance.

(1) Niet inbegrepen de inlichtingen betreffende de pensioenregeling der zelfstandige arbeiders (statistiek nog niet beschikbaar) maar inbegrepen de vrij verzekerden.

(2) De uitkeringen rechtstreeks uitbetaald in de loop der eerste zes maand volgens op de datum van het ongeval, door de kolennijnen aangesloten bij 4 gemeenschappelijke kassen, werden in de tabel opgenomen.

(3) Het bedrag van het verlofgeld voor bedienden dat rechtstreeks door de werkgevers betaald wordt, werd zowel bij de ontvangsten als bij de uitgaven in rekening gebracht. Het werd geschat op 3/48 van de globale bezoldigingen.

(4) Waarvan 124,2 miljoen die door het Rijk in de plaats van de werkgevers werden betaald (indirecte economische tegemoetkoming) — overname door het Rijk van een gedeelte der bijdrage voor aanvullend verlof der ondergrondse mijnwerkers.

(5) Bijdragen werkelijk gefind in 1956.

(6) Het gaat hier om de staatsinterventie tot dekking van de kosten voortvloeiend uit de toekenning aan de mijnwerkers van abonnementen of reisbiljetten ter gelegenheid van hun verlof. Dezelfde bedragen werden geboekt als uitgaven onder de rubriek « prestaties in natura ».

(7) Het inbegrip van de tegemoetkoming voor verlofgeld (aanvullend verlof).

(8) Omvat de interesten van de door de diverse organismen belegde gelden.

(9) Het gaat hier om de sociaal verzekeringsplichtigen per 30 juni 1955 (aantal : 1,935,330).

(10) Betaalde schadeloosstellingen.

(11) Geneeskundige verzorging.

(12) Het betreft hier de kosteloze steenkoolbedeling aan gepensioneerde mijnwerkers.

(13) Voorlopige cijfers.

(14) Omvatten o. m. de uitgaven voor tewerkstelling van werklozen aan openbare werken.

(15) Omvat o. m. de provisies der verzekeringsagenten.

Rémunérations et cotisations sociales des travailleurs Bezoldigingen en sociale bijdragen der arbeiders

I. Rémunérations globales par branche d'activité en 1956 I. Globale bezoldigingen naar bedrijfstak in 1956 (En millions de francs — In miljoenen franken)

Source : Office National de Sécurité sociale.

Bron : Rijksdienst voor Maatschappelijke Zekerheid.

BRANCHES D'ACTIVITÉ	Montant total des rémunérations allouées Global bedrag van de uitgekeerde bezoldigingen				Total Totaal	BEDRIJFSTAKKEN
	Ouvriers Werklieden		Employés Bedienden			
	Hommes Mannen	Femmes Vrouwen	Hommes Mannen	Femmes Vrouwen		
A. Agriculture, sylviculture et pêche	928,8	30,9	22,4	4,2	986,3	A. Land- en bosbouw, zeevisserij.
I. Agriculture et sylviculture	837,3	30,8	18,3	3,8	890,2	I. — Land- en bosbouw.
Agriculture proprement dite (1)	562,8	19,9	—	—	582,7	Eigenlijke landbouw (1).
Horticulture et sylviculture (2)	274,5	10,9	18,3	3,8	307,5	Tuin- en bosbouw (2).
II. Pêche (3)	91,5	0,1	4,1	0,4	96,1	II. Visserij (3).
B. Industries extractives	11,239,4	57,3	813,1	34,3	12,144,1	B. Extractieve bedrijven.
Extraction de charbon, minerais et miné- raux divers (4)	10,585,0	53,8	673,0	24,7	11,336,5	Ontginning van steenkool, van erts en diverse delfstoffen (4)
Extraction de pierres à bâtir et autres matériaux utilisés principalement pour la construction	654,4	3,5	140,1	9,6	807,6	Ontginning van bouwsteen en andere vooral in het bouwbedrijf aangewende materialen.
C. Industries manufacturières	37,972,2	6,930,2	15,057,3	2,181,0	62,140,7	C. Industriële bedrijven.
Industries des denrées alimentaires	2,330,5	449,5	798,2	155,9	3,734,1	Voedingswarenbereiding.
Industries des boissons	1,087,1	48,8	487,2	54,4	1,677,5	Drankbereiding.
Industries du tabac	116,7	179,7	123,7	29,6	449,7	Tabakverwerking.
Industries des huiles et graisses animales et végétales, y compris la margarine ..	133,5	9,8	167,5	15,0	325,8	Dierlijke en plantaardige oliën en vetstof- fen, margarine inbegrepen.
Industries chimiques non dénommées ail- leurs	1,837,9	291,3	1,629,9	238,7	3,997,8	Chemische nijverheid niet elders ver- meld.
Industries du caoutchouc	305,2	71,0	149,8	33,2	559,2	Rubberindustrie.
Industries du bois et du liège	1,904,4	107,4	256,8	57,4	2,326,0	Hout- en kurkwerking.
Industries du papier	734,9	190,3	329,2	56,8	1,311,2	Papiernijverheid.
Industrie du livre et de la photographie ..	1,159,6	160,8	538,6	136,0	1,995,0	Boekbedrijf en fotografie .
Industries des cuirs et peaux	300,0	113,0	108,9	30,3	552,2	Huiden- en lederindustrie.
Industries textiles	3,701,8	2,365,7	1,225,4	241,5	7,534,4	Textielnijverheid.
Industries du vêtement	847,4	1,525,9	463,7	246,1	3,083,1	Kledingsnijverheid.
Production et distribution d'électricité, de gaz et de chaleur; service des eaux ...	925,8	10,3	997,7	71,8	2,005,6	Productie en distributie van gas, warmte en electriciteit; waterdienst.
Industries dérivées des combustibles mi- néraux	537,5	10,0	479,6	48,1	1,075,2	Derivaten van minerale brandstoffen.
Industries des minéraux non métalliques Fonte, moulage, laminage, forgeage et étrirage de métaux communs	2,983,6	233,1	669,9	70,7	3,957,3	Bedrijven van niet-metalen delfstoffen.
Fabrication d'articles de métaux communs non dénommés ailleurs	7,211,8	157,2	1,864,0	100,5	9,333,5	Metaalgieterijen, -pletterijen, -smederijen en -trekkerijen.
Fabrication de machines, y compris tous les appareils électriques, véhicules, na- vires et aéronefs	2,254,4	196,5	675,9	109,1	3,235,9	Niet elders vermelde fabricage van arti- kels uit gewoon metaal.
Industries d'art et de précision	8,688,5	740,2	3,976,3	447,6	13,852,6	Machineconstructie, elektrische toestellen, vervoermiddelen, schepen en vliegtui- gen inbegrepen.
Industries manufacturières diverses non dénomées ailleurs	630,5	31,1	50,3	21,7	733,6	Kunst en precisiebedrijven.
Industries manufacturières mal désignées	130,6	26,3	38,6	11,9	207,4	Diverse verwerkende bedrijven.
D. Industries du bâtiment et de la cons- truction	9,799,8	13,8	800,5	96,2	10,710,3	D. Bouwbedrijf.
E. Transport et communications (3) (5)	3,677,6	52,1	1,021,6	122,2	4,873,5	E. Transportbedrijf (3) (5).

Rémunérations et cotisations sociales des travailleurs Bezoldigingen en sociale bijdragen der arbeiders

I. Rémunérations globales par branche d'activité en 1956. (suite)

I. Globale bezoldigingen naar bedrijfstak in 1956. (vervolg)

(En millions de francs — In millioenen franken)

Source : Office National de Sécurité Sociale.

Bron : Rijksdienst voor Maatschappelijke Zekerheid.

BRANCHES D'ACTIVITÉ	Montant total des rémunérations allouées Globaal bedrag van de uitgekeerde bezoldigingen					BEDRIJFSTAKKEN
	Ouvriers Werklieden		Employés Bedienden		Total Totaal	
	Hommes Mannen	Femmes Vrouwen	Hommes Mannen	Femmes Vrouwen		
F. Commerce	3,139,1	577,1	10,258,9	3,645,5	17,620,6	F. Handel.
I. <i>Entreprises commerciales proprement dites</i>	2,893,7	473,9	4,518,3	2,484,1	10,370,0	I. <i>Eigenlijke handelsondernemingen.</i>
II. <i>Entreprises de crédit</i>	125,8	73,3	4,032,8	748,5	4,980,4	II. <i>Kredietondernemingen.</i>
Finances — Banques	114,2	58,0	2,817,9	411,5	3,401,6	Banken en financiën.
Assurances	11,6	15,3	1,214,9	337,0	1,578,8	Verzekeringen.
III. <i>Agences diverses</i>	119,6	29,9	1,707,8	412,9	2,270,2	III. <i>Allerlei agentschappen.</i>
G. Hôtellerie et soins personnels (3)	885,5	844,1	410,4	196,0	2,336,0	G. Hotelbedrijf en persoonsverzorging (3)
Hôtels, restaurants, cafés	407,5	316,9	104,1	54,8	883,3	Hotel-, restauratie- en caféhouders.
Soins personnels non dénommés ailleurs ..	285,0	453,5	59,4	58,4	856,3	Niet elders vermelde persoonsverzorging.
Entreprises de divertissements publics ..	193,0	73,7	246,9	82,8	596,4	Vermakelijkheidsbedrijven.
H. Services publics et autres services d'intérêt général non dénommés ailleurs (6) ..	2,114,1	985,6	3,450,2	1,895,0	8,444,9	H. Overheidsdiensten en andere niet elders vermelde diensten van algemeen belang (6).
Services médicaux et sanitaires	183,4	234,1	321,8	586,8	1,326,1	Geneesk. en sanitair dienstbetoon.
Instruction, religion, arts et sciences	274,0	180,6	424,7	218,0	1,097,3	Godsdienst, onderwijs, kunst en wetenschap.
Services publics et autres services d'intérêt général (6)	1,656,7	570,9	2,703,7	1,090,2	6,021,5	Overheidsdiensten en andere diensten van algemeen belang (6).
Total	69,756,5	9,491,1	31,834,4	8,174,4	119,256,4	Totaal.

(1) Rémunérations fixées forfaitairement par arrêté ministériel à l'égard de la sécurité sociale.

(2) Y compris le personnel des domaines privés.

(3) Y compris des rémunérations fixées forfaitairement par arrêté ministériel à l'égard de la sécurité sociale.

(4) Y compris les ouvriers mineurs et assimilés ressortissant au F.N.R. O.M.

(5) Y compris les marins de la marine marchande ressortissant à l'O.S.S.M.M. (montant des rémunérations : 273,2 millions de francs).

(6) Y compris les travailleurs temporaires de la S.N.C.B. et les travailleurs de la S.N.C.V.

N.B. — Pour la répartition des rémunérations globales par branche d'activité, on reprend ici la classification internationale, telle qu'elle a été fixée par la S.D.N.

(1) Bij ministerieel besluit ten aanzien van de maatschappelijke zekerheid forfaitair bepaalde bezoldigingen.

(2) Het personeel van privé-domeinen inbegrepen.

(3) Met inbegrip van bij ministerieel besluit ten aanzien van de maatschappelijke zekerheid forfaitair bepaalde bezoldigingen.

(4) Met inbegrip van de onder het N. P. M. ressorterende mijnwerkers en gelijkgestelden.

(5) Met inbegrip van de onder de D. M. V. Z. K. ressorterende zeelieden ter koopvaardij (bedrag der bezoldigingen : 273,2 miljoen franken).

(6) De tijdelijke beampten van de N.M.B.S. en de beampten van de N.M.V.B. inbegrepen.

N.B. — Voor de indeling van de globale bezoldigingen naar bedrijfstak wordt hier gebruik gemaakt van de internationale bedrijfsnaamlijst, zoals vastgelegd door de Volkenbond.

II. Rémunérations plafonnées et non plafonnées déclarées en 1957.

II. In 1957 aangegeven begrensde en onbegrensde bezoldigingen.

(En millions de F.) — (In miljoenen frank)

Source : Office National de Sécurité Sociale

Bron : Rijksdienst voor Maatschappelijke Zekerheid

CATÉGORIES DE TRAVAILLEURS ASSUJETTIS	Salaires plafonnés (1)	Salaires non plafonnés	Appointe- ments plafonnés (1)	Total des rémunéra- tions plafonnées (1)	CATEGORIEËN VAN VERZEKERINGSPLICHTIGE ARBEIDERS
	Begrensde lonen (1)	Onbegrensde lonen	Begrensde salarissen (1)	Totaal der begrensde bezoldigin- gen (1)	
A. Office National de Sécurité Sociale.					A. Rijksdienst voor Maatschappelijke Zekerheid.
I. Catégorie générale:	52,286,9	57,331,3	—	52,286,9	I. Algemene categorie.
Ouvriers	—	—	25,461,2	25,461,2	Werklieden.
Employés	—	—	—	—	Bedienden.
II. Catégories spéciales	14,818,2	—	1,077,5	15,895,7	II. Bijzondere categorieën.
Ouvriers de la construction :					Bouwarbeiders.
a) Construction proprement dite ..	7,362,7	7,809,3	—	7,362,7	a) Eigenlijke bouw.
b) Parachèvement	2,554,0	2,651,9	—	2,554,0	b) Afwerking.
Ouvriers des ports	908,9	1,344,6	—	908,9	Havenarbeiders.
Réparateurs de navires	561,2	891,3	—	561,2	Scheepsherstellers.
Diamantaires	408,8	436,0	—	408,8	Diamantbewerkers.
Ouvriers horticoles et forestiers	158,1	158,9	—	158,1	Arbeiders in tuin- en bosbouw.
Travailleurs de l'industrie hôtelière (2)	321,1	—	—	321,1	Arbeiders in het hotelbedrijf (2).
Travailleurs à domicile	378,2	397,0	—	378,2	Thuisarbeiders.
Pêcheurs maritimes (2)	75,7	—	—	75,7	Zeevissers (2).
Bateliers (2)	250,5	293,3	—	250,5	Binnenschippers (2).
Ouvriers permanents de l'agricul- ture (2)	479,7	—	—	479,7	Vaste landbouwarbeiders (2).
Rémunérés au pourboire (2)	185,6	—	—	185,6	Bij fooien bezoldigden (2).
Saisonniers agricoles (2)	64,4	—	—	64,4	Landbouwseizoenarbeiders (2).
Etat et Provinces (ouv. temporaires)	430,4	434,4	—	430,4	Staat en Provinciën (tijdelijke werk- lieden).
Etat et Provinces (employés tempo- raires)	—	—	730,9	730,9	Staat en Provinciën (tijdelijke be- dienden).
Communes (ouvriers temporaires) ...	678,9	697,4	—	678,9	Gemeenten (tijdelijke werklieden).
Communes (employés temporaires) ...	—	—	346,6	346,6	Gemeenten (tijdelijke bedienden).
Total	67,105,1	—	26,538,7	93,643,8	Totaal.
B. Fonds National de Retraite des Ouvriers Mineurs.					B. Nationaal Pensioenfonds voor Mijnwerkers.
III. Ouvriers mineurs et assimilés	8,687,9	12,267,3	—	8,687,9	III. Mijnwerkers en gelijkgestelden.
C. Office de Sécurité Sociale des Marins de la Marine Marchande.					C. Dienst voor Maatschappelijke Veiligheid van de Zeelieden ter Koopvaardij.
IV. Marins de la marine marchande ...	291,3	302,0	—	291,3	IV. Zeelieden bij de handelsvloot.
Total général	76,084,3	—	26,538,7	102,623,0	Algemeen totaal.
Total général pour l'année 1956	67,920,4	—	22,793,7	90,714,1	Algemeen totaal voor het jaar 1956.
Total général pour l'année 1955	66,091,5	—	21,778,1	87,869,6	Algemeen totaal voor het jaar 1955.
Total général pour l'année 1954	62,330,0	—	21,118,3	83,448,3	Algemeen totaal voor het jaar 1954.
Total général pour l'année 1953	61,263,9	—	20,947,1	82,211,0	Algemeen totaal voor het jaar 1953.
Total général pour l'année 1952	61,118,2	—	20,762,4	81,880,6	Algemeen totaal voor het jaar 1952.
Total général pour l'année 1951	58,345,4	—	19,057,9	77,403,3	Algemeen totaal voor het jaar 1951.
Total général pour l'année 1950	50,513,7	—	16,924,8	67,438,5	Algemeen totaal voor het jaar 1950.

(1) Par rémunérations plafonnées, il faut entendre les rémunérations qui entrent en ligne de compte pour le calcul des cotisations de sécurité sociale, le maximum est fixé, du 1^{er} mai 1951 jusqu'au 31 mars 1957 à 5.000 F et à partir du 1^{er} avril 1957 à 6.000 F par mois et par travailleur. Pour les employés, le plafond de 5.000 F par mois et par travailleur a été maintenu provisoirement pendant le 2^e trimestre 1957 pour le calcul de la cotisation destinée à financer la pension des employés; à partir du 1^{er} juillet 1957 et en ce qui concerne ce secteur, le plafond a été porté à 8.000 F par mois et par travailleur. Dans le cas des ouvriers ressortissant à l'Office National de Sécurité Sociale, les cotisations afférentes aux vacances annuelles et, depuis 1953, celles destinées au secteur des pensions, sont calculées sur les salaires non limités par un plafond. Pour les marins de la marine marchande, à partir du 1^{er} juillet 1953, le plafond a été porté à 10.000 F par mois pour l'assurance vieillesse et 8.000 F par mois pour l'assurance-maladie; à partir du 1^{er} juillet 1954, le plafond pour l'assurance-maladie a aussi été porté à 10.000 F par mois.

(2) Catégorie de travailleurs dont les rémunérations sont fixées forfaitairement par arrêté ministériel pour le calcul des cotisations de sécurité sociale.

(1) Onder begrensde bezoldigingen dient men de bezoldigingen te verstaan welke in aanmerking komen voor het berekenen der bijdragen voor maatschappelijke zekerheid; het maximumbedrag is vastgesteld van 1 mei 1951 tot 31 maart 1957 op 5.000 F en van 1 april 1957 af op 6.000 F per maand en per werknemer. Voor de bedienden werd voor de berekening van de pensioenbijdrage de loongrens van 5.000 per maand en per werknemer voorlopig gehandhaafd tijdens het 2^e kwartaal 1957; van 1 juli 1957 af is voor diezelfde sector de loongrens op 8.000 F per maand en per werknemer gebracht. Betreffende de onder de Rijksdienst voor Maatschappelijke Zekerheid ressorterende werklieden worden de bijdragen voor de jaarlijkse vacante en, sinds 1953, die voor de pensioensector, berekend op de volle onbegrensde lonen. Voor de zeelieden bij de handelsvloot, vanaf 1 juli 1953 werd het plafond gebracht op 10.000 F per maand voor de ouderdomsverzekering en 8.000 F per maand voor de ziekteverzekering; van af 1 juli 1954 werd het plafond voor de ziekteverzekering eveneens gebracht op 10.000 F per maand.

(2) Categorie arbeiders wier bezoldigingen forfaitair bij ministerieel besluit zijn vastgesteld voor de berekening der bijdragen tot de maatschappelijke zekerheid.

III. Répartition des cotisations sociales, par catégorie de travailleurs assujettis
III. Verdeling van de sociale bijdragen naar categorie van verzekeringsplichtige arbeiders
 (en millions de francs) - (In miljoenen frank)

Source : Office National de Sécurité Sociale

Bron : Rijksdienst voor Maatschappelijke Zekerheid

CATÉGORIE DE TRAVAILLEURS ASSUJETTIS	1953	1954	1955	1956	1957	CATEGORIEËN VAN VERZEKERINGSPLICHTIGE ARBEIDERS
A. Cotisations brutes (1) — Brutobijdragen (1)						
Ouvriers :						Werklieden :
1. Catégorie générale	12,733.3	13,409.5	14,946.4	15,799.1	17,632.7	1. Algemene categorie.
2. Catégories spéciales	3,376.2	3,558.5	4,035.3	4,556.2	5,187.1	2. Speciale categorieën.
Ouvriers de la construction						Bouwarbeiders.
a) Construction proprement dite (2)	1,718.6	1,788.0	1,994.1	2,336.4	2,710.9	a) Eigenlijke bouw (2).
b) Parachèvement	497.1	561.3	635.4	700.2	849.7	b) Afwerking.
Ouvriers des ports	217.1	230.4	298.3	336.5	358.6	Havenarbeiders.
Réparateurs de navires	104.3	89.7	147.7	189.6	230.6	Scheeperherstellers.
Diamantaires	93.7	93.1	109.9	121.8	113.0	Diamantbewerkers.
Ouvriers horticoles et forestiers	37.2	39.4	42.3	46.1	51.1	Arbeiders in tuin- en bosbouw.
Travailleurs de l'industrie hôtelière	87.5	92.2	99.3	100.9	103.7	Arbeiders in het hotelbedrijf.
Travailleurs à domicile	100.4	103.8	111.4	117.6	124.8	Thuisarbeiders.
Pêcheurs maritimes	23.8	23.1	24.4	24.6	24.5	Zeevissers.
Bateliers	27.1	41.8	73.4	75.6	87.3	Binnenschippers.
Ouvriers permanents de l'agriculture	181.2	184.9	176.3	163.1	154.6	Vaste landbouwarbeiders.
Rémunérés au pourboire	42.1	50.5	54.3	56.7	59.9	Bij fooien bezoldigden.
Saisonniers agricoles	25.2	19.8	26.6	22.0	20.9	Landbouwseizoenarbeiders.
Etat et Provinces-Temporaires	64.5	64.5	63.0	69.3	75.7	Tijdelijken van Staat en Prov.
Communes - Temporaires	156.4	176.0	179.8	195.8	221.8	Tijdelijken van gemeenten.
Total	16,109.5	16,968.0	18,981.7	20,355.3	22,819.8	Totaal.
Employés :						Bedienden :
1. Catégorie générale	5,001.4	5,064.5	5,379.7	5,759.7	7,089.5	1. Algemene categorie.
2. Catégories spéciales	213.8	197.3	172.6	185.4	229.0	2. Speciale categorieën.
Etat et Provinces - Temporaires	163.6	137.0	101.3	112.9	133.9	Tijdelijken van Staat en Prov.
Communes-Temporaires	50.2	60.3	71.3	72.5	95.1	Tijdelijken van gemeenten.
Total	5,215.2	5,261.8	5,552.3	5,945.1	7,318.5	Totaal.
Accidents du travail :						Arbeidsongevallen :
Ouvriers	41.2	47.4	58.1	65.3	72.4	Werklieden.
Employés	1.4	1.4	1.5	1.7	2.0	Bedienden.
Total	42.6	48.8	59.6	67.0	74.4	Totaal.
Maladies professionnelles :						Beroepsziekten :
Ouvriers	—	0.6	1.5	1.0	1.6	Werklieden.
Employés	—	—	—	—	0.1	Bedienden.
Total général	21,367.3	22,279.2	24,595.1	26,368.4	30,214.4	Algemeen totaal.
B. Montants portés par les employeurs en déduction de leurs cotisations (3) B. Door de werkgevers in mindering van hun bijdragen gebrachte bedragen (3)						
	1,804.1	1,448.1	1,494.0	1,564.7	1,139.4	
Total	19,563.2	20,831.1	23,101.1	24,803.7	29,075.0	Totaal.
C. Reliquats d'opérations portant sur des exercices antérieurs (4) C. Overschotten der verrichtingen betreffende vroegere dienstjaren (4)						
	— 805.7(5)	— 11.0	— 1.2	0.6	—	
Total	18,757.5	20,820.1	23,099.9	24,804.3	29,075.0	Totaal.
D. Cotisations en cours de perception (6) D. Nog te innen bijdragen (6).						
	+ 201.0	— 250.7	— 294.4	— 229.6	— 397.4	
Total de la recette	18,958.5	20,569.4	22,805.5	24,574.7	28,677.6	Totaal der ontvangsten.
E. Opérations intéressant la répartition (7) E. Verrichtingen i.v.m. de verdeling (7)						
	— 27.9	27.1	117.2	79.7	52.0	
Totaux nets à répartir	18,930.6	20,596.5	22,922.7	24,654.4	28,729.6	Te verdelen netto-totaal.

Pour les renvois, voir page suivante.

Voor de verwijzingen, zie volgende bladzijde.

(1) Sur salaires plafonnés des ouvriers : 15,5 % en 1953, 1954 et 1^{er} semestre 1955; 16,5 % du 1^{er} juillet 1955 au 31 mars 1957 (à l'exception du 3^e trimestre 1956 : 17 %); 17,5 % à partir du 1^{er} avril 1957. Sur salaires complets des ouvriers : 14 % en 1953; 14,5 % en 1954; 15 % en 1955, 1956 et 1957. Sur traitements plafonnés des employés : 25,25 % en 1953, 1954 et 1^{er} semestre 1955; 26,25 % du 1^{er} juillet 1955 au 31 mars 1957 (à l'exception du 3^e trimestre 1956 : 26,75 %); à partir du 1^{er} avril 1957, 17 % sur appointements plafonnés à 6.000 F. ainsi que 10,25 % sur appointements plafonnés à 5.000 F pour le 2^e trimestre 1957 et sur appointements plafonnés à 8.000 F. à partir du 3^e trimestre 1957.

(2) La perception de la cotisation affectée à la sécurité d'existence de la construction a été rétablie au 4^e trimestre 1954 suivant des modalités particulières : 1 % pour la construction proprement dite et 0,25 % pour le parachèvement. La Caisse Nationale Patronale pour les congés payés dans l'industrie du bâtiment intervenant pour une quote-part de 0,25 %, il n'est donc perçu par l'O.N.S.S. qu'une cotisation de 0,75 % pour la construction proprement dite, 0,5 % pour le parachèvement; pour les 2^e et 3^e trimestres 1956, 3 % pour la construction proprement dite, 0,5 % pour le parachèvement. A partir du 4^e trimestre 1956, 3,6 % pour la construction proprement dite et 0,6 % pour le parachèvement.

(3) Il s'agit des versements directs aux caisses de pension pour employés à raison de 7 % des appointements plafonnés à 5.000 F. A partir du 3^e trimestre 1957, ces versements ont été supprimés pour les employés relevant de la Caisse Nationale des Pensions pour Employés; pour les autres le taux a été ramené à 4,25 % des appointements plafonnés à 5.000 F. Il y a lieu de noter que le montant pour l'année 1953 tient encore compte des timbres de retraite afférents au régime des ouvriers de cette époque.

(4) Il s'agit de reliquats d'opérations : double pécule et taxe professionnelle 1947, cotisation patronale de 2 % sur les salaires du 2^e trimestre 1948, cotisation complémentaire pour vacances annuelles, cotisation complémentaire de 0,5 % sur les appointements des 1^{er} et 2^e trimestres 1949, cotisations pour vacances supplémentaires d'ancienneté (ports de Bruges, Ostende et Zeebrugge), des reliquats d'allocation temporaires, des reliquats de timbres de retraite ainsi que l'évolution des cotisations provisionnelles trimestrielles.

(5) A partir du 1^{er} juillet 1953, le système des provisions mensuelles s'est substitué au quart provisionnel trimestriel.

(6) Compte tenu des créances irrécouvrables qui s'élèvent à : 43,7 millions pour 1953; 68,1 millions pour 1954; 117,7 millions pour 1955; 116,4 millions pour 1956; 91,3 millions pour 1957.

(7) Ces opérations tiennent compte des frais de gestion (après déduction du produit des majorations, des intérêts de retard et des intérêts des fonds placés), des allocations temporaires (leurs reliquats à partir de 1953) et de rectifications.

(1) Op begrensde werklidenlonen : 15,5 % in 1953, 1954 en tijdens het 1^e halfjaar 1955; 16,5 % van 1 juli 1955 tot 31 maart 1957 (behalve voor het derde kwartaal 1956 : 17 %); 17,5 % van 1 april 1957 af. Op onbegrensde werklidenlonen : 14 % in 1953; 14,5 % in 1954; 15 % in 1955, 1956 en 1957. Op begrensde bediendenwedden : 25,25 % in 1953, 1954 en tijdens het 1^e halfjaar 1955; 26,25 % van 1 juli 1955 tot 31 maart 1957 (behalve voor het derde kwartaal 1956 : 26,75 %); van 1 april 1957 af, 17 % van de tot 6.000 F. beperkte wedden alsmede 10,25 % van de tot 5.000 F. beperkte wedden voor het 2^e kwartaal 1957 en tot 8.000 F. beperkte wedden van het 3^e kwartaal 1957 af.

(2) De heffing van de bijdragen voor de bestaanszekerheid voor de arbeiders uit het bouwbedrijf werd hervat tijdens het 4^e kwartaal 1954; dit gebeurde met invoering van volgende bijzondere regeling : 1 % voor de eigenlijke bouw en 0,25 % voor de afwerking maar vermits hier de Nationale Patronale Verlofkas voor het Bouwbedrijf ten belope van 0,25 % tussenbeide komt wordt door de R.M.Z. slechts voor de eigenlijke bouw een bijdrage van 0,75 % geheven. Van het 3^e kwartaal 1955 tot het 1^e kwartaal 1956 bedraagt de bijdrage voor bestaanszekerheid : 2 % voor de eigenlijke bouw en 0,5 % voor de afwerking; voor het 2^e en het 3^e kwartaal 1956, 3 % voor de eigenlijke bouw en 0,5 % voor de afwerking. Van het 4^e kwartaal 1956 af, 3,6 % voor de eigenlijke bouw en 0,6 % voor de afwerking.

(3) Het gaat hier om de rechtstreekse stortingen aan de bediendenpensioenkassen ten belope van 7 % van de tot 5.000 F. beperkte wedden. Van het 3^e kwartaal 1957 af zijn die stortingen afgeschafte geworden voor de bij de Rijkskas voor Bediendenpensioenen aangesloten bedienden; voor de andere bedienden is de bijdragevoet tot 4,25 % van de tot 5.000 F. beperkte wedden teruggebracht geworden. Men merke op dat het voor 1953 aangegeven bedrag nog rekening houdt met de tijdens dat tijdstip nog voor de werkliden in voege zijnde pensioenzegels.

(4) Betreft overschotten van verrichtingen : dubbel vacantiégeld en bedrijfsbelasting 1947, werkgeversbijdrage van 2 % op de lonen van het 2^e kwartaal 1948, aanvullende bijdragen voor jaarlijkse vacantie; aanvullende bijdragen van 0,5 % op de wedden van het 1^e en het 2^e kwartaal 1949, bijdragen voor aanvullend ancienniteitsverlof (havens van Brugge, Oostende en Zeebrugge), de overschotten van tijdelijke vergoedingen, de overschotten van pensioenzegels, alsmede de evolutie van de driemaandelijke provisiebedragen.

(5) Sedert 1 juli 1953 is de driemaandelijke provisie van een vierde der bijdragen vervangen door het stelsel der maandprovisies.

(6) Rekening gehouden met de oninbare vorderingen welke bedragen : 43,7 miljoen voor 1953; 68,1 miljoen voor 1954; 117,7 miljoen voor 1955; 116,4 miljoen voor 1956; 91,3 miljoen voor 1957.

(7) Bij deze verrichtingen is rekening gehouden met de beheerkosten (na aftrek van de bijslagen, de nalatigheidsinteressen en de opbrengst van het belegde geld), de tijdelijke vergoedingen (overschotten sedert 1953), en verbeteringen.

IV. - Répartition des cotisations sociales payées aux différents organismes
IV. - Verdeling van de sociale bijdragen betaald aan de onderscheiden instellingen

(En millions de francs) — (In miljoenen frank)

Source : Office National de Sécurité Sociale.

Bron : Rijksdienst voor Maatschappelijke Zekerheid.

ORGANISMES	1953	1954	1955	1956	1957	INSTELLINGEN
Caisse Nationale des Pensions de Retraite et de Survie (1)	3,954.8	4,698.8	5,433.2(2)	5,792.1(2)	6,223.6(2)	Rijkskas voor Rust en Overlevingspensioenen (1).
Caisse Nationale des pensions pour Employés (3)	721.0	710.8	733.3	765.4	1,743.0	Rijkskas voor Bediendenpensioenen (3).
Fonds National d'Assurance Maladie-Invalidité						Rijksfonds voor Verzekering tegen Ziekte en Invaliditeit.
— Ouvriers	3,227.4	3,262.5	3,793.1	4,207.1	4,667.8	— Werklieden.
— Employés	1,056.9	1,046.7	1,190.2	1,357.0	1,581.3	— Bedienden.
— Quart provisionnel trimestriel (reliquats)	— 788.1(4)	— 6.3(5)	— 0.6(6)	— 0.1(7)	— (8)	— Driemaandelijks provisioneel vierde (overschot).
— Total	3,496.2	4,302.9	4,982.7	5,564.0	6,249.1	— Totaal.
Office National du Placement et du Chômage	1,500.5	1,506.9	1,601.2	1,657.3	1,867.2	Rijksdienst voor Arbeidsbemiddeling en Werkloosheid.
Allocations familiales :						Gezinsvergoedingen :
— Caisse Nationale de Compensation pour Allocations familiales	5,425.2	5,459.8	5,823.7	6,137.2	7,472.9	— Nationale Verrekenkas voor Kinderbijslag.
— Communes	53.9	60.7	65.4	67.8	85.1	— Gemeenten.
— Total	5,479.1	5,520.5	5,889.1	6,205.0	7,558.0	— Totaal.
Caisse Nationale des Vacances Annuelles :						Rijksdienst voor Jaarlijks Verlof.
— 4,5 % sur salaires complets .	2,548.3	2,595.2	2,833.9	4,019.9(10)	4,319.9(10)	— 4,5 % op volle lonen.
— Vacances d'ancienneté (8) ..	835.2	856.3	936.8	—	—	— Ancienniteitsvacantie (8).
— Vacances d'ancienneté, construction (10)	2.6	0.4	0.1	—	—	— Ancienniteitsvacantie havenarbeiders.
— Pécule familial-ouvriers (0,5 % sur salaires complets)	283.1	293.4	316.3	337.2	362.0	— Gezinsvacantiegeld (0,5 % op volle lonen).
— Pécule familial-employés (0,5 % sur appointements plafonn.)	99.9	99.8	104.7	110.1	128.7	— Gezinsvacantiegeld bedienden 0,5 % op begrensde salarissen).
— Rappel vacances 1948 (reliquats)	1.2	—	—	—	—	— Verlofnavordering 1948 (overschotten).
— Total	3,770.3	3,845.1	4,191.8	4,467.2	4,810.6	— Totaal.
Total	18,921.9	20,585.0	22,831.3	24,451.0	28,451.5	Totaal.
Hors répartition : Cotisations perçues par l'Office National de Sécurité sociale mais non afférentes à l'application de l'arrêté-loi du 28 décembre 1944.						Buiten verdeling : door de Rijksdienst voor Maatschappelijke Zekerheid gefinde bijdragen welke geen betrekking hebben op de toepassing der besluitwet van 28 december 1944.
Caisse spéciale d'Allocations familiales de l'industrie diamantaire ..	1.1	0.4	0.4	0.9	1.2	Speciale Kas Kinderbijslag diamantbedrijf.
Fonds de sécurité d'existence des travailleurs de la construction ..	—	11.7	89.4	202.5	274.1	Bestaanszekerheid in het bouwbedrijf.
Trésor. Rééquipement ménager (reliquats)	6.1	—	1.6	—	2.8	Schatkist. Huishoudel. wederuitrusting (overschot).
Trésor. Double pécule et taxe professionnelle 1947	1.2	—	—	—	—	Schatkist. Dubbel verlofgeld en bedrijfsbelasting 1947.
Trésor. Cotisation nationale spéciale 1 % (allocation compensatoire 1948)	0.2	—	—	—	—	Schatkist. Speciale bijdrage 1 % (compensatievergoeding 1948).
Etat et Provinces (régularisation résultant de la loi du 27 mars 1951)	—	— 0.6	—	—	—	Staat en Provinciën (regularisatie ingevolge de wet van 27 maart 1951).
Total général... (11)	18,930.5	20,596.5	22,922.7	24,654.4	28,729.6	Algemeen totaal (11).

(1) Dénominations successives de cet organisme : Caisse Nationale des majorations de rentes de vieillesse et de veuve et des allocations d'orphelins ; Office National des Pensions pour ouvriers (loi du 11 mars 1954 parue au *Moniteur* du 19 mars 1954) ; Caisse Nationale des Pensions de Retraite et de Survie (arrêté royal du 16 juillet 1954 paru au *Moniteur* des 19 et 20 juillet 1954). — Pour 1953 : timbres de retraite non compris. Pour 1954, 1955, 1956 et 1957, non compris les reliquats afférents aux timbres de retraite.

(2) Non compris le montant des cotisations pensions des travailleurs domestiques soumis au régime de retraite et de survie des ouvriers par la loi du 21 mai 1955.

(3) Dénominations successives de cet organisme : Fonds d'allocations pour employés ; Caisse Nationale des pensions pour Employés (arrêté royal du 29 juillet 1957 paru au *Moniteur* du 2 août 1957). Non compris les versements aux caisses de pensions pour employés.

(4) Remplacé par la première provision mensuelle versée pour le 1^{er} trimestre 1954 et qui s'élève à 956,4 millions de francs.

(5) Non compris la répartition de la première provision mensuelle du 1^{er} trimestre 1955 égale à 1.034 millions.

(6) Non compris la répartition de la première provision mensuelle du 1^{er} trimestre 1956 égale à 1.148 millions.

(7) Non compris la répartition de la première provision mensuelle du 1^{er} trimestre 1957 égale à 1.221 millions.

(8) Non compris la répartition de la première provision mensuelle du 1^{er} trimestre 1958 égale à 1.426 millions.

(9) 2 % sur salaires complets en 1953 ; 1,5 % en 1954 et 1955.

(10) Aux vacances supplémentaires d'ancienneté se sont substituées le 1^{er} janvier 1956, les vacances supplémentaires sans conditions d'âge ni d'ancienneté. Il n'y a donc plus de distinction entre vacances ordinaires et vacances d'ancienneté.

(11) 0,9 % sur salaires complets en 1953 ; reliquats pour 1954 et 1955.

(12) Le total de la répartition comprend la recette en cotisations proprement dite, le produit des majorations et des intérêts de retard, les intérêts des fonds placés, déduction faite des frais de gestion approuvés pour l'exercice. En 1953, la répartition tient compte des reliquats des allocations temporaires.

(1) Dit organisme droeg achtereenvolgens de benamingen : Nationale Kas voor Ouderdomsrentetoeslag ; Rijksdienst voor Arbeiderspensioenen (wet van 11 maart 1954, verschenen in het *Staatsblad* van 19 maart 1954), Rijkskas voor Rust- en Overlevingspensioenen (koninklijk besluit van 16 juli 1954, verschenen in het *Staatsblad* van 19-20 juli 1954). Voor 1953 : pensioenzegels niet inbegrepen. Voor 1954, 1955, 1956 en 1957, de overschotten in verband met pensioenzegels niet inbegrepen.

(2) De ingevolge de wet van 21 mei 1955 geïnde pensioenbijdragen van het huispersoneel niet inbegrepen.

(3) Dat organisme droeg achtereenvolgens de benamingen : Toelagen-fonds voor bedienden en Rijkskas voor bediendenpensioenen (koninklijk besluit van 29 juli 1957 verschenen in het *Staatsblad* van 2 oogst 1957). De stortingen aan de pensioenkas voor bedienden niet inbegrepen.

(4) Vervangen door de eerste maandelijks provisie ten bedrage van 956,4 miljoen, welke gestort werd voor het eerste kwartaal 1954.

(5) De verdeling van de eerste maandelijks provisie van het eerste kwartaal 1955, zijnde 1.034 miljoen, niet inbegrepen.

(6) De verdeling van de eerste maandelijks provisie van het eerste kwartaal 1956, zijnde 1.148 miljoen, niet inbegrepen.

(7) De verdeling van de eerste maandelijks provisie van het eerste kwartaal 1957, zijnde 1.221 miljoen, niet inbegrepen.

(8) De verdeling van de eerste maandelijks provisie van het eerste kwartaal 1958, zijnde 1.326 miljoen, niet inbegrepen.

(9) 2 % op volle lonen in 1952 en 1953, 1,5 % in 1954 en 1955.

(10) De bijkomende anciënniteitsvacantie werd sinds 1 januari 1956 vervangen door de bijvacantie zonder voorwaarde van leeftijd noch anciënniteit. Er is dus geen onderscheid meer tussen gewone vacantie en anciënniteitsvacantie.

(11) 0,9 % op volle lonen in 1952 en 1953 ; overschotten voor 1954 en 1955.

(12) Het totaal verdeeld bedrag stemt overeen met de werkelijke ontvangst aan bijdragen, bijlagen en nalatigheidsintresten en de opbrengst van het belegde geld, verminderd met de voor het dienstjaar goedgekeurde beheerkosten. De verdeling in 1953 houdt rekening met de overschotten van de tijdelijke vergoedingen.

Assurance en vue de la vieillesse et du décès prématuré.

Verzekering tegen ouderdom en vroegtijdige dood.

Résultats au 1^{er} janvier 1957. — Resultaten op 1 januari 1957.

A. Assurance obligatoire

A. Verplicht verzekeren.

I. Pension de retraite — I. Rustpensioen.

Répartition des bénéficiaires suivant l'année de naissance. — Indeling van de begunstigen naar het geboortejaar.

ANNÉE DE NAISSANCE	Anciens ouvriers Gewezen arbeiders		Anciens employés Gewezen bedienden		Totaux Samen		GEBORTEJAAR
	Nombre Aantal	%	Nombre Aantal	%	Nombre Aantal	%	
Avant 1870	3,944	23	341	14	4,285	22	Vóór 1870.
1870	1,486	8	142	6	1,628	8	1870.
1871	1,864	11	195	8	2,059	10	1871.
1872	2,642	15	294	12	2,936	15	1872.
1873	3,164	18	334	14	3,498	18	1873.
1874	3,786	22	363	15	4,149	21	1874.
1875	4,573	26	535	22	5,108	26	1875.
1876	5,239	30	629	26	5,868	29	1876.
1877	5,984	34	755	32	6,739	34	1877.
1878	6,582	38	789	33	7,371	37	1878.
1879	7,254	41	869	36	8,123	41	1879.
1880	7,937	45	969	41	8,906	45	1880.
1881	8,405	48	1,149	48	9,554	48	1881.
1882	9,199	53	1,192	50	10,391	52	1882.
1883	9,471	54	1,296	54	10,767	54	1883.
1884	9,508	54	1,447	61	10,955	55	1884.
1885	10,390	59	1,401	59	11,791	59	1885.
1886	10,650	61	1,492	63	12,142	61	1886.
1887	11,470	66	1,634	68	13,104	66	1887.
1888	11,433	65	1,672	70	13,105	66	1888.
1889	11,942	68	1,839	77	13,781	69	1889.
1890	11,365	65	1,810	76	13,175	66	1890.
1891	9,278	53	1,412	59	10,690	54	1891.
1892	1,449	8	268	11	1,717	9	1892.
1893	1,644	9	283	12	1,927	9	1893.
1894	1,715	10	278	12	1,993	10	1894.
1895	1,604	9	308	13	1,912	9	1895.
1896	1,103	6	185	8	1,288	6	1896.
Après 1896	120	1	—	—	120	1	Na 1896.
Totaux :	175,201	1,000	23,881	1,000	199,082	1,000	Totalen.

Répartition suivant la nature des avantages accordés (en F) — Indeling volgens de aard der verleende voordelen (in F)

AVANTAGES	Ouvriers Arbeiders	Employés Bedienden	VOORDELEN
a) Majoration de rente de vieillesse	(1)	72,149,880	a) Ouderdomsrentetoeslag
b) Pension de retraite ou complément de pension de vieillesse	4,088,268,160 (1)	458,534,248	b) Rustpensioen of aanvullend ouder- dompensioen
Totaux :	4,088,268,160	530,684,128	Totalen.

(1) Remarque. — En ce qui concerne la répartition suivant la nature des avantages accordés, il convient de noter que, suite à la loi du 21 mai 1955 relative à la pension de retraite et de survie des ouvriers, il n'a plus été fait de distinction suivant la nature des divers avantages. Ceux-ci ont été englobés soit dans la pension de retraite soit dans la pension de survie.

(1) Opmerking. — Wat de indeling volgens de aard der verleende voordelen betreft, dient opgemerkt dat, ingevolge de wet van 21 mei 1955 betreffende het rust- en overlevingspensioen voor arbeiders er geen onderscheid meer gemaakt werd volgens de aard van de verschillende voordelen. Deze werden opgenomen hetzij in het rustpensioen hetzij in het overlevingspensioen.

II. Pension de survie. — II. Overlevingspensioen.

Répartition suivant l'année de naissance. — Indeling naar het geboortejaar.

ANNÉE DE NAISSANCE	Veuves d'ouvriers Weduwen van arbeiders		Veuves d'employés Weduwen van bedienden		Totaux Samen		GEBORTEJAAR
	Nombre Aantal	‰	Nombre Aantal	‰	Nombre Aantal	‰	
Avant 1870	4,277	33	409	17	4,686	30	Vóór 1870..
1870	1,419	11	155	6	1,574	10	1870.
1871	1,714	13	230	10	1,944	13	1871.
1872	2,322	18	309	13	2,631	17	1872.
1873	2,718	21	373	16	3,091	20	1873.
1874	2,960	23	427	18	3,387	22	1874.
1875	3,338	26	531	22	3,869	25	1875.
1876	3,706	29	604	25	4,310	28	1876.
1877	4,102	32	707	29	4,809	31	1877.
1878	4,047	31	767	32	4,814	31	1878.
1879	4,350	34	842	35	5,192	34	1879.
1880	4,489	35	877	36	5,366	35	1880.
1881	4,816	37	952	40	5,768	38	1881.
1882	4,762	37	969	40	5,731	37	1882.
1883	4,726	36	1,048	44	5,774	38	1883.
1884	4,698	36	1,010	42	5,708	37	1884.
1885	4,620	36	968	40	5,588	36	1885.
1886	4,352	34	1,060	44	5,412	35	1886.
1887	4,309	33	1,045	43	5,354	35	1887.
1888	4,076	31	1,022	42	5,098	33	1888.
1889	3,785	29	1,022	42	4,807	31	1889.
1890	3,604	28	1,008	42	4,612	30	1890.
1891	3,765	29	953	40	4,718	31	1891.
1892	3,632	28	974	40	4,606	30	1892.
1893	3,669	28	852	35	4,521	29	1893.
1894	3,364	26	757	31	4,121	27	1894.
1895	3,240	25	705	29	3,945	26	1895.
1896	3,333	26	764	32	4,097	27	1896.
1897	3,444	27	693	29	4,137	27	1897.
1898	3,223	25	705	29	3,928	25	1898.
1899	2,756	21	594	25	3,350	22	1899.
1900	2,257	17	449	19	2,706	18	1900.
1901	1,854	14	321	13	2,175	14	1901.
1902	1,620	12	—	—	1,620	11	1902.
1903	1,432	11	—	—	1,432	9	1903.
1904	1,261	10	—	—	1,261	8	1904.
1905	1,173	9	—	—	1,173	8	1905.
Après 1905	6,411	49	—	—	6,411	42	Na 1905.
Totaux :	129,624	1.000	24,102	1.000	153,726	1.000	Totalen.

Répartition suivant la nature des avantages accordés (en F) — Indeling volgens de aard der verleende voordelen (in F)

AVANTAGES	Ouvriers Arbeiders	Employés Bedienden	VOORDELEN
a) Majoration de rente de vieillesse et/ou de veuve	(1)	30,203,260	a) Ouderdoms- en/of weduwe-rentetoeslag.
b) Pension de survie ou complément de pension de survie	1,718,502,094 (1)	291,420,532	b) Overlevingspensioen of aanvullend overlevingspensioen.
Totaux :	1,718,502,094	321,623,792	Totalen.

(1) *Remarque.* — En ce qui concerne la répartition suivant la nature des avantages accordés, il convient de noter que suite à la loi du 21 mai 1955 relative à la pension de retraite et de survie des ouvriers, il n'a plus été fait de distinction suivant la nature des divers avantages. Ceux-ci ont été englobés soit dans la pension de retraite soit dans la pension de survie.

(1) *Opmerking.* — Wat de indeling volgens de aard der verleende voordelen betreft, dient opgemerkt dat, ingevolge de wet van 21 mei 1955 betreffende het rust- en overlevingspensioen voor arbeiders er geen onderscheid meer gemaakt werd volgens de aard van de verschillende voordelen. Deze werden opgenomen hetzij in het rustpensioen hetzij in het overlevingspensioen.

B. Assurance libre. — B. Vrijwillig verzekerden.

Répartition des bénéficiaires d'une majoration de rente de vieillesse, après enquête sur les ressources, suivant l'année de naissance et la catégorie de pension.

Indeling van de begunstigen van een ouderdomsrentetoeslag, na onderzoek van de bestaansmiddelen, volgens het geboortjaar en de pensioenkategorie.

ANNÉE DE NAISSANCE	Pension de ménage (hommes mariés) Pensioen voor een gezin (gehuwde mannen)	Pension d'isolé Pensioen voor een alleenstaande		Pension de séparé Pensioen voor een gescheidene	Totaux — Samen		GEBORTEJAAR
		Hommes Mannen	Femmes Vrouwen		Nombre Aantal	% _{oo}	
Avant 1870.....	462	2,162	4,460	20	7,104	46	Vóór 1870.
1870	248	695	1,323	8	2,274	15	1870.
1871	357	884	1,580	16	2,837	19	1871.
1872	476	1,112	1,994	18	3,600	24	1872.
1873	646	1,282	2,335	30	4,293	28	1873.
1874	725	1,328	2,559	35	4,647	30	1874.
1875	1,002	1,451	2,912	34	5,399	35	1875.
1876	1,234	1,621	3,150	45	6,050	40	1876.
1877	1,454	1,745	3,487	55	6,741	44	1877.
1878	1,653	1,803	3,642	75	7,173	47	1878.
1879	1,808	1,820	3,886	69	6,999	46	1879.
1880	1,979	1,837	4,082	97	8,499	56	1880.
1881	2,416	2,011	4,418	126	9,051	59	1881.
1882	2,640	2,016	4,463	135	9,254	61	1882.
1883	2,683	1,919	4,561	122	9,285	61	1883.
1884	2,711	1,700	4,464	145	9,020	59	1884.
1885	2,694	1,670	4,368	144	8,876	58	1885.
1886	2,569	1,532	4,294	129	8,524	56	1886.
1887	2,554	1,321	4,322	124	8,321	54	1887.
1888	2,359	1,216	4,164	124	7,863	51	1888.
1889	2,169	1,087	3,976	96	7,328	48	1889.
1890	1,940	951	3,813	94	6,798	45	1890.
1891	693	386	1,645	19	2,743	18	1891.
Après 1891	2	1	62	—	65	—	Na 1891.
<i>Totaux</i> ...	37,474	33,550	79,960	1,760	152,744	1,000	<i>Totalen.</i>

C. Carrières mixtes et incomplètes. — C. Gemengde en onvolledige loopbanen.

Répartition des bénéficiaires suivant l'année de naissance et la catégorie de pension.

Indeling van de begunstigen volgens het geboortjaar en de pensioenkategorie.

ANNÉE DE NAISSANCE	Pension de ménage (hommes mariés) Pensioen voor een gezin (gehuwde mannen)	Pension d'isolé Pensioen voor een alleenstaande		Pension de séparé Pensioen voor een gescheidene	Totaux — Samen		GEBORTEJAAR
		Hommes Mannen	Femmes Vrouwen		Nombre Aantal	% _{oo}	
Avant 1871.....	3	8	—	—	11	1	Vóór 1871.
1871	7	9	2	1	19	1	1871.
1872	8	24	5	—	37	2	1872.
1873	12	30	3	—	45	2	1873.
1874	23	39	4	—	66	3	1874.
1875	41	42	11	—	94	4	1875.
1876	71	60	17	4	152	7	1876.
1877	78	81	33	—	192	9	1877.
1878	106	78	27	1	212	10	1878.
1879	129	101	44	4	278	13	1879.
1880	138	99	41	5	283	13	1880.
1881	231	181	74	4	490	23	1881.
1882	313	196	73	7	589	28	1882.
1883	372	252	122	8	754	36	1883.
1884	495	275	123	15	908	43	1884.
1885	572	301	168	11	1,052	50	1885.
1886	638	310	177	19	1,144	54	1886.
1887	682	248	257	17	1,204	57	1887.
1888	729	375	392	20	1,516	72	1888.
1889	994	517	701	36	2,248	106	1889.
1890	1,099	595	915	31	2,640	125	1890.
1891	880	487	1,016	9	2,392	113	1891.
1892	24	10	678	—	712	34	1892.
1893	22	21	796	—	839	40	1893.
1894	23	8	981	—	1,012	48	1894.
1895	19	7	1,147	1	1,174	55	1895.
1896	5	7	926	—	938	44	1896.
Après 1896	—	—	158	—	158	7	Na 1896.
<i>Totaux</i>	7,714	4,361	8,891	193	21,159	1,000	<i>Totalen.</i>

C. Carrières mixtes et incomplètes (suite). — C. Gemengde en onvolledige loopbanen (vervolg).

Répartition suivant la nature des avantages accordés. — Indeling volgens de aard der verleende voordelen.

Avantages	Montant F Bedrag F	Voordelen
a) Pension de retraite (ouvriers)	197,963,768	a) Rustpensioen (arbeiders).
b) Pension de survie (ouvriers)	92,675,076	b) Overlevingspensioen (arbeiders).
c) Complément de pension de vieillesse (employés) ...	798,864	c) Aanvullend ouderdomspensioen (bedienden).
d) Complément de pension de survie (employés)	3,232,548	d) Aanvullend overlevingspensioen (bedienden).
e) Majoration de rente de vieillesse sans enquête sur les ressources (employés)	166,044	e) Ouderdomsrentetoeslag zonder onderzoek omtrent de bestaansmiddelen (bedienden).
f) Majoration de rente de vieillesse après enquête sur les ressources (assurés libres)	56,199,536	f) Ouderdomsrentetoeslag na onderzoek omtrent de bestaansmiddelen (vrij verzekerden).
	351,035,836	

D. Comparaison des résultats au 1^{er} janvier des années 1955 à 1957.

D. Vergelijking van de resultaten op 1 Januari van de jaren 1955 tot 1957.

Nombre de bénéficiaires. — Aantal begunstigden.

	Situation au Toestand op 1-1-1955	Situation au Toestand op 1-1-1956	Situation au Toestand op 1-1-1957	
Assurance obligatoire (1)	324,904	332,009	379,999	Verplicht verzekerden (1).
1. Vieillesse	188,036	192,889	199,082	1. Ouderdom.
a) Ouvriers	167,320	170,606	175,201	a) Arbeiders.
b) Employés	20,716	22,283	23,881	b) Bedienden.
2. Survie	136,868	139,120	180,917	2. Overleving.
a) Ouvriers	113,632	115,367	147,714	a) Arbeiders.
b) Employés	23,236	23,753	33,203	b) Bedienden.
Assurance libre (2)	138,290	202,397	163,632	Vrij verzekerden (2).
1. Vieillesse	80,228	151,422	152,744	1. Ouderdom.
2. Survie	58,062	50,975	10,888	2. Overleving.
Carrières mixtes et incomplètes (3) ..	—	7,980	25,132	Gemengde en onvolledige loopbanen (3)
1. Vieillesse	—	7,525	21,159	1. Ouderdom.
2. Survie et vieillesse	—	455	3,973	2. Overleving en ouderdom.
Totaux (1) + (2) + (3) .	463,194	542,386	568,763	Totalen (1) + (2) + (3).

Montant annuel des dépenses engagées (en millions de francs).

Jaarlijks bedrag der betaalbaar gestelde uitgaven (in miljoenen franken).

	Situation au Toestand op 1-1-1955	Situation au Toestand op 1-1-1956	Situation au Toestand op 1-1-1957	
Assurance obligatoire (1)	6,080.0	6,259.4	6,659.1	Verplicht verzekerden (1).
1. Vieillesse	4,276.8	4,401.8	4,619.0	1. Ouderdom.
a) Ouvriers	3,809.0	3,903.2	4,088.3	a) Arbeiders.
b) Employés	467.8	498.6	530.7	b) Bedienden.
2. Survie	1,803.2	1,857.6	2,040.1	2. Overleving.
a) Ouvriers	1,505.1	1,551.3	1,718.5	a) Arbeiders.
b) Employés	298.1	306.3	321.6	b) Bedienden.
Assurance libre (2)	1,033.9	1,675.2	1,606.7	Vrij verzekerden (2).
1. Vieillesse	965.6	1,617.3	1,591.4	1. Ouderdom.
2. Survie	68.3	57.9	15.3	2. Overleving.
Carrières mixtes et incomplètes (3) ..	—	85.0	351.0	Gemengde en onvolled. loopbanen (3).
1. Vieillesse	—	78.0	239.5	1. Ouderdom.
2. Survie	—	—	44.6	2. Overleving.
3. Survie et vieillesse	—	7.0	66.9	3. Overleving en ouderdom.
Totaux (1) + (2) + (3) .	7,113.9	8,019.6	8,616.8	Totalen (1) + (2) + (3).

Fonds national de Retraite des ouvriers mineurs. Nationaal Pensioenfonds voor Mijnwerkers.

(Source : Fonds national de retraite).

(Bron : Nationaal Pensioenfonds)

NOTE. — Le Fonds national de Retraite des ouvriers mineurs, créé par la loi du 20 août 1920, est actuellement régi par l'arrêté-loi du 25 février 1947. Il a dans ses attributions tout ce qui est relatif à la pension de vieillesse et à la pension d'invalidité des ouvriers mineurs et assimilés, à la pension de survie et à la pension de vieillesse des veuves de ces ouvriers; il sert aussi des allocations d'orphelin.

L'arrêté-loi du 10 janvier 1945 l'a chargé d'assurer le service de la sécurité sociale des ouvriers mineurs et assimilés (perception et répartition des cotisations) et de constituer à partir du 1^{er} janvier 1946, la totalité des rentes réversibles sur les veuves desdits ouvriers.

Le Fonds national est chargé aussi de la liquidation des pécules de vacances des ouvriers mineurs et assimilés et des pécules de congé complémentaire des ouvriers du fond des mines de houille.

Ses organes d'exécution sont les six Caisses de prévoyance (une par bassin minier).

L'octroi ou le refus de pensions ou d'allocations est de la compétence exclusive des Commissions administratives des Caisses de prévoyance, jugeant en premier ressort, et du Conseil supérieur d'Arbitrage, jugeant en degré d'appel; ces organismes possèdent le caractère d'organismes juridictionnels.

NOTA. — Het Nationaal Pensioenfonds voor Mijnwerkers, opgericht bij de wet van 20 augustus 1920, staat thans onder het beheer der besluitwet van 25 februari 1947.

Al wat betrekking heeft op het ouderdomspensioen en het invaliditeitspensioen der mijnwerkers en de er mee gelijkgestelden, het overlevingspensioen en het ouderdomspensioen van hun weduwen valt onder zijn bevoegdheid, alsmede de uitkering van toelagen aan sommige ouderloze kinderen.

Bij de besluitwet van 10 januari 1945 werd hem de dienst der maatschappelijke zekerheid van de mijnwerkers en de er mee gelijkgestelden (ontvangst en verdeling der bijdragen) opgedragen, alsmede, met ingang van 1 januari 1946, de vestiging der renten, die op de weduwen van beoogde arbeiders kunnen overdragen worden.

Het Nationaal Pensioenfonds is eveneens belast met de uitbetaling van het verlofgeld aan de mijnwerkers en de er mee gelijkgestelden, alsook van het aanvullend verlofgeld aan de ondergrondse arbeiders der steenkolenmijnen.

Zes Voorzorgskassen (één per mijnbekken) zijn de organen van uitvoering. Het toekennen of het weigeren van pensioenen of toelagen hangt uitsluitend af van de Bestuurscommissies der Voorzorgskassen, die in eerste aanleg uitspraak doen, en het Hoger Scheidsgerecht, dat in hoger beroep uitspreekt; deze organen hebben het karakter van rechtsinstellingen.

I. Ressources du F.N.R.O.M. et salaires payés par les entreprises assujetties. I. Geldmiddelen van het N.P.M. en lonen uitbetaald door de onderworpen ondernemingen.

ANNÉES JAREN	Salaires payés (1,000 F) Uitbetaalde lonen	Ressources du fonds (1,000 F) — Geldmiddelen van het fonds (1,000 F)						
		Cotisations sur salaires et prestations sociales (1) Bijdragen op lonen en maatschappelijke prestaties (1)			Revenus financiers et divers Financiële inkomsten en verscheidene	Interventions de tiers dans charges sociales Tussenkomen van derden in sociale lasten	Interventions de tiers dans dépenses administratives Tussenkomen van derden in beheerskosten	Total
		Employeurs Werkgevers	Ouvriers Werknemers	Total Totaal				
1949	9,694,521	2,001,271	790,685	2,791,956	275,475 (2)	1,350,174	841	4,418,446
1950	8,809,354	1,947,610	714,246	2,661,856	131,401	1,373,441	709	4,167,407
1951	9,768,659	2,194,183	801,181	2,995,364	175,127	1,629,802	749	4,801,042
1952	10,301,344	2,029,471 (3)	863,536	2,893,007 (3)	167,887	1,647,919	871	4,709,684
1953	10,136,180	2,273,227 (4)	880,265	3,153,492 (4)	192,015	1,686,438	839	5,032,784
1954	9,766,978	2,189,399	827,987	3,017,386	291,831	1,774,728	836	5,084,781
1955	9,778,678	2,186,477 (5)	833,529	3,020,006 (5)	195,478	1,891,253	958	5,107,695
1956	10,629,570	2,353,564 (5)	893,948	3,247,512 (5)	208,140	1,911,538	932	5,368,122
1957	12,267,316	2,815,080 (5)	1,023,180	3,838,260 (5)	190,996	2,228,031	1,098	6,258,385

(1) Cotisations dues pour l'exercice.

(2) Y compris les cotisations dues durant les trois premiers trimestres de 1949 pour le doublement du pécule de vacances de l'exercice 1949-1950, des ouvriers houilleurs, soit 180 millions à charge de l'Etat.

(3) Ces montants tiennent compte des remboursements effectués en vertu de l'A.R. du 8 avril 1952 qui a ramené la cotisation du congé complémentaire pour l'exercice 1951-1952, de 4 % des salaires des ouvriers houilleurs du fond à 0,5 %.

(4) Ces montants tiennent compte des remboursements effectués en vertu de l'A.R. du 8 janvier 1953 qui a ramené la cotisation du congé complémentaire pour le mois de février 1952, de 3 % des salaires des ouvriers houilleurs du fond à 2,4 %.

(5) Dont pris en charge par l'État en 1955 : 190 millions; en 1956 : 124 millions; en 1957 : 191 millions.

(1) Voor het dienstjaar verschuldigde bijdragen.

(2) Inbegrepen de bijdragen van de eerste drie kwartalen van 1949 voor de verdubbeling van het verlofgeld van de steenkolenmijnarbeiders voor het dienstjaar 1949-1950, hetzij 180 miljoen, ten laste van de Staat.

(3) Deze bedragen houden rekening met de krachtens het K.B. van 8 april 1952 verrichte terugstortingen. Dat besluit heeft, voor het dienstjaar 1951-1952, de bijdrage voor het aanvullend verlof van 4 % der lonen van de ondergrondse steenkolenmijnarbeiders tot 0,5 % verminderd.

(4) Deze bedragen houden rekening met de krachtens het K.B. van 7 januari 1953 verrichte terugstortingen. Dat besluit heeft voor de maand februari 1952 de bijdrage voor het aanvullend verlof van 3 % der lonen van de ondergrondse steenkoolmijnarbeiders tot 2,4 % verminderd.

(5) Waarvan ten laste van de Staat in 1955 : 190 miljoen; in 1956 : 124 miljoen; in 1957 : 191 miljoen.

II. Destination des ressources (1,000 F). — II. Bestemming der geldmiddelen (1,000 F).

ANNEES JAREN	F.N.R.O.M. N.P.M.		F.N.A.M.I. R.V.Z.I.	O.N.P.C. R.A.W.	C.N.C.A.F. N.V.G.	F.N.A.R.M. N.H.H.H.
	Assurance vieillesse décès prématuré et invalidité (1) Ouderdoms-, vroeg- tijdige doods- en invaliditeitsver- zekering (1)	Vacances annuelles Betaald verlof	Maladie Ziekte	Chômage Werkloosheid	Allocations familiales Gezins- vergoedingen	Rééquipement ménager Huishoudelijke heruitrusting
1949	2,543,243	792,229	387,781	146,348	439,045	109,800
1950	2,495,426	723,762	352,369	125,442	376,326	94,082
1951	2,910,066	807,208	390,746	145,899	547,123	—
1952	3,015,032	525,124	412,053	159,469	598,006	—
1953	3,055,978	800,302	419,563	163,195	593,746	—
1954	3,189,006	775,142	397,603	154,078	568,952	—
1955	3,196,497	796,050	398,857	152,863	563,428	—
1956	3,316,200	882,561	434,863	154,501	579,997	—
1957	3,671,872	1,190,436	499,610	176,828	719,639	—

(1) Avant prélèvement pour la capitalisation.
Remarque : voir note au tableau III.(1) Vóór afhouding voor kapitalisatie.
Opmerking : zie nota van tabel III.

III. Prestations sociales servies en vertu de l'assurance vieillesse, décès prématuré et invalidité.
 III. Sociale prestaties uitgekeerd krachtens de ouderdoms-, vroegtijdige dood- en invaliditeits-
 verzekering.
 (1,000 F).

ANNÉES	PAR LE F.N.R.O.M. — DOOR HET N.P.M.						Par la C.G.E.R.	Total		
	Pensions, suppléments de pensions et allocations de charbon servies au titre de la législation spéciale sur les ouvriers mineurs et assimilés (1)								Pensions françaises servies pour le compte de la C.A.N.S.S.M. (France)	Rentes et compléments de rentes liquidés pour compte du F.N.R.O.M.
	Pensioenen, pensioenenbijslagen en steenkooltoelagen uitgekeerd ten titel van de bijzondere wetgeving betreffende de mijnwerkers en er mee gelijkgestelden (1)									
JAREN	Rentes à charge de la C.G.E.R.	Rentes à charge de Caisse diverses	Rentes et complément de rentes à charge du F.N.R.O.M.	Quote-part Etat	Quote-part à charge de la répartition (F.N.R.O.M.)	Total	Door de A.S.K.L.	Total		
	Renten ten laste van de A.S.L.K.	Renten ten laste van verscheidene Kassen	Renten en aanvullende renten ten laste van N.P.M.	Staats- aandeel	Aandeel ten laste van de omslag (N.P.M.)	Totaal	Fransen pensioenen uitgekeerd voor rekening van de C.A.N.S.S.M. (Frankrijk)	Renten en aanvullende renten uit- gekeerd voor rekening van het N.P.M.		
1949	18,457	59	10,837	1,322,311	704,021	2,055,685	9,347	2,066,508		
1950	20,150	66	13,092	1,340,954	737,503	2,111,765	12,271	2,125,787		
1951	20,298	85	15,715	1,593,767	822,393	2,542,258	15,652	2,469,888		
1952	21,061	95	17,558	1,609,051	997,456	2,645,221	17,712	2,665,173		
1953	21,799	119	19,660	1,645,022	1,110,380	2,796,980	19,499	2,819,011		
1954	22,819	131	22,909	1,731,368	1,184,416	2,961,643	20,409	2,984,877		
1955	24,206	150	26,806	1,818,948	1,241,317	3,111,427	22,783	3,137,438		
1956	24,839	171	29,839	1,838,884	1,288,495	3,182,228	24,437	3,210,056		
1957	25,951	176	34,045	2,010,937	1,413,839	3,484,948	25,989	3,514,746		

(2)

(1) Y compris les taxes d'assignation, à charge de la répartition (F.N.R.O.M.), en vertu de l'A.R. du 3-6-1949 (cf. tableau V).

(2) Dont compléments de pension à charge de la taxe de conjoncture : 78.951.

Note: Signification des abréviations figurant dans les tableaux II et III.
 F.N.R.O.M. : Fonds National de Retraite des Ouvriers Mineurs
 C.G.E.R. : Caisse Générale d'Épargne et de Retraite.
 F.N.A.M.I. : Fonds National d'Assurance Maladie-Invalidité.
 O.N.P.C. : Office National du Placement et du Chômage.
 C.N.C.A.F. : Caisse Nationale de Compensation pour Allocations Familiales.
 F.N.A.R.M. : Fonds National d'Aide au Rééquipement Ménager.
 C.A.N.S.S.M. : Caisse Autonome Nationale de la Sécurité Sociale dans les Mines (France).

(1) Assignatietaksen inbegrepen, ten laste van de omslag (N.P.M.) krachtens het K.B. van 3-6-1949 (zie tabel V).

(2) Waarvan aanvullende pensioenen ten laste van de conjunctuurtaks : 78.951.

Nota: Betekenis der afkortingen voorkomende in de tabellen II en III.
 N.P.M. : Nationaal Pensioenfonds voor Mijnwerkers.
 A.S.K.L. : Algemene Spaar- en Lijfrentekas.
 R.V.Z.I. : Rijksfonds voor Verzekering tegen Ziekte en Invaliditeit.
 R.A.W. : Rijksdienst voor Arbeidsbemiddeling en Werkloosheid.
 N.V.G. : Nationale Verrekenkas voor Gezinsvergoedingen.
 N.H.H.H. : Nationaal Hulpfonds voor Huishoudelijke Heruitrusting.
 C.A.N.S.S.M. : Caisse Autonome Nationale de la Sécurité Sociale dans les Mines (Frankrijk).

IV. Nombre de bénéficiaires. — IV. Aantal gerechtigden.

A FIN EINDE	Ouvriers — Werklieden			Veuves — Weduwen		Allocations aux enfants et orphelins	Total Totaal
	Pensions de vieillesse	Pension anticipée	Pension d'invalidité	Pensions de survie	Pensions de vieillesse		
	Ouderdoms- pensioen	Vervroegd pensioen	Invaliditeits- pensioen	Overlevings- pensioen	Ouderdoms- pensioen	Kinder- en wezen- toelagen	
1949	36,716	8,118	15,881	12,537	20,718	567	94,537
1950	37,142	8,330	17,391	12,959	21,598	594	98,014
1951	37,660	8,614	18,420	13,388	22,433	2,115	102,630
1952	36,862	8,548	21,177	13,764	23,131	2,057	105,539
1953	36,573	8,377	22,737	14,233	23,765	2,145	107,830
1954	36,627	7,925	24,002	14,590	24,443	2,125	109,712
1955	36,739	7,261	25,281	14,803	25,140	2,093	111,317
1956	36,976	6,521	25,977	15,077	25,702	2,178	112,431
1957	37,126	5,991	26,291	15,168	26,472	2,295	113,343

V. Dépenses de répartition du Fonds national, pour son propre compte (1,000 F).

V. Omslaguitgaven van het Nationaal Fonds, voor zijn eigen rekening (1,000 F).

Assurance vieillesse, décès prématuré et invalidité. — Ouderdoms-, vroegtijdige dood- en invaliditeitsverzekering.

A. Quote-part des prestations servies en espèces. — A. Aandeel der in speciën uitgekeerde prestaties.

ANNÉES JAREN	Ouvriers — Werklieden			Veuves — Weduwen		Allocations aux enfants et orphelins Kinder- en wezen- toelagen	Divers Verscheidene	Taxes d'assignation (A.R. 3-6-49) Assignatie- taksen (K.B. 3-6-49)	Total Totaal
	Pension de vieillesse Ouderdoms- pensioen	Pension anticipée Vervroegd pensioen	Pension d'invalidité Invaliditeits- pensioen	Pension survie Overlevings- pensioen	Pension de vieillesse Ouderdoms- pensioen				
1949	212,943	—	123,169	33,142	63,440	573	71,247 (1)	1,873	506,387
1950	214,796	—	133,708	34,701	65,637	518	73,609 (1)	3,904	526,873
1951	281,262	—	180,207	44,561	89,304	1,840	—	4,184	601,358
1952	290,060	89,176	213,332	65,805	96,122	2,433	—	4,407	761,335
1953	359,576	90,675	237,877	74,098	103,447	2,462	—	5,688	873,823
1954	374,514	90,259	260,240	79,007	110,948	2,450	—	5,842	923,260
1955	390,499	86,696	284,674	82,558	118,574	2,388	—	5,948	971,337
1956	393,634	78,587	294,933	98,219	121,268	2,546	—	6,067	995,254
1957	415,704	74,398	314,309	118,463	130,864	2,478	—	6,501	1,062,717

(1) Suppléments tenant lieu d'allocations compensatoires.

(1) Bijslagen ter vervanging der compensatievergoedingen.

B. Fourniture de charbon gratuit aux pensionnés. — B. Kosteloze steenkolenleveringen aan gepensioneerden.

ANNÉES JAREN	Charbon distribué (Kg) — Uitgedeelde steenkolen (Kg)				Valeur du charbon (1) Waarde der steeenkolen (1,000 F)
	Vieux ouvriers Oude werklieden	Ouvriers invalides Invalide werklieden	Veuves Weduwen	Total Totaal	
1949	122,168,447	34,189,195	80,898,017	237,255,659	197,634
1950	125,057,795	36,780,539	84,230,149	246,068,483	210,630
1951	126,843,647	38,651,410	86,969,098	252,464,155	221,035
1952	127,831,920	42,692,840	89,185,664	259,710,224	236,121
1953	127,144,665	47,382,776	91,937,358	266,464,799	236,557
1954	127,237,402	74,058,730	94,269,189	295,565,321	261,156
1955	127,533,993	78,527,871	96,181,910	302,243,774	269,980
1956	127,208,543	82,094,659	98,082,285	307,385,487	293,241
1957	125,989,568	83,416,501	99,605,530	309,011,599	351,122

(1) Récupérations déduites.

(1) Terugvorderingen afgetrokken.

VI. Opérations réalisées pour le compte de l'Etat (1,000 F).

VI. Verrichtingen gedaan voor rekening van de Staat (1,000 F).

Assurance vieillesse, décès prématuré et invalidité. — Ouderdoms-, vroegtijdige dood- en invaliditeitsverzekering.

ANNÉES JAREN	Ouvriers — Werklieden			Veuves — Weduwen		Allocations aux enfants et orphelins Kinder- en wezen- toelagen	Divers Verscheidene	Total Totaal
	Pension de vieillesse Ouderdoms- pensioen	Pension anticipée Vervroegd pensioen	Pension d'invalidité Invaliditeits- pensioen	Pension de survie Overlevings- pensioen	Pension de vieillesse Ouderdoms- pensioen			
1949	549,788	231,857	246,959	28,513	193,633	287	71,274 (1)	1,322,311
1950	552,519	214,020	269,284	30,389	200,791	259	73,692 (1)	1,340,954
1951	682,187	260,687	360,608	36,362	252,990	933	—	1,593,767
1952	697,114	179,643	422,459	44,163	264,431	1,241	—	1,609,051
1953	657,515	181,335	475,783	48,290	280,844	1,255	—	1,645,022
1954	679,768	180,539	520,527	52,440	296,848	1,246	—	1,731,368
1955	704,609	173,357	569,391	56,958	313,417	1,217	—	1,818,949
1956	708,561	156,857	590,151	61,709	320,286	1,320	—	1,838,884
1957	742,968	148,796	628,623	68,961	341,373	1,265	78,951 (2)	2,010,937

(1) Suppléments tenant lieu d'allocations compensatoires.

(2) Compléments de pension à charge de la taxe de conjoncture.

(1) Bijslagen ter vervanging der compensatievergoedingen.

(2) Aanvullende pensioenen ten laste van de conjunctuurtaks.

Allocations familiales aux non-salariés. (Loi du 10 juin 1937).
Kindertoeslagen aan de niet loontrekkenden. (Wet van 10 juni 1937.)

(Source : Caisse Mutuelle Nationale d'Allocations familiales)

(Bron : Nationale Onderlinge Kas voor Gezinstoeslagen)

	31-12-1953	31-12-1954	31-12-1955	31-12-1956	31-12-1957	
Caisses primaires	36	36	36	36	36	Primaire kassen
Sections mutuelles	25	24	24	23	23	Onderlinge secties
Nombre d'assujettis	1,018,248	1,016,314	975,411	919,582	896,298	Aantal aangeslotenen.
Nombre de familles attributaires.	276,612	272,666	268,374	261,943	262,334	Aantal rechthebbende gezinnen
Nombre d'enfants bénéficiaires ..	543,540	537,940	531,115	517,628	518,785	Aantal begunstigde kinderen
Nombre moyen d'enfants bénéficiaires par famille attributaire.	1.99	1.97	1.98	1.98	1.99	Gemiddeld aantal begunstigde kinderen per rechthebbend gezin.
Allocations familiales moyennes annuelles par famille attributaire	3,666.82	4,619.52	4,695.14	4,765.62	4,788.88	Jaarlijkse gemiddelde kindertoeslagen per rechthebbend gezin.

Répartition des familles selon le nombre d'enfants à charge.
Verdeling der gezinnen volgens het aantal kinderen ten laste.

DATES DATA	1	2	3	4	5	6	7	8	9	10 et plus en meer
15- 7-1945 ..	103,348	64,353	32,238	16,167	7,921	3,882	1,885	800	339	129
31-12-1946 ..	116,457	73,251	36,938	18,861	9,111	4,322	2,099	882	360	165
31-12-1947 ..	132,378	82,715	40,509	19,690	9,489	4,468	2,194	947	390	164
31-12-1948 ..	123,204	77,822	36,891	18,037	8,176	3,919	1,879	817	354	179
31-12-1949 ..	134,810	83,882	39,064	18,676	8,432	4,005	1,908	841	352	189
31-12-1950 ..	132,895	82,918	37,878	17,863	8,121	3,796	1,746	761	339	180
31-12-1951 ..	137,057	83,752	38,615	17,958	7,914	3,672	1,721	730	317	181
31-12-1952 ..	128,777	79,629	36,385	16,854	7,264	3,352	1,518	657	280	154
31-12-1953 ..	130,423	79,524	36,584	16,725	7,310	3,329	1,502	768	289	158
31-12-1954 ..	127,726	78,714	36,083	16,853	7,282	3,271	1,522	742	298	175
31-12-1955 ..	125,039	77,627	35,787	16,709	7,254	3,258	1,501	721	314	164
31-12-1956 ..	122,168	75,835	34,918	16,268	7,017	3,190	1,405	672	254	216
31-12-1957 ..	122,088	75,963	35,141	16,353	7,061	3,236	1,413	635	267	177

Rang des enfants bénéficiaires. — Rang der begunstigde kinderen.

DATES DATA	1	2	3	4	5	6	7	8	9	10 et plus en meer
15- 7-1945 ..	231,062	127,714	63,361	31,123	14,956	7,035	3,153	1,268	468	129
31-12-1946 ..	262,446	145,989	72,738	35,800	16,939	7,828	3,506	1,407	525	165
31-12-1947 ..	292,944	160,566	77,851	37,342	17,652	8,163	3,695	1,501	554	164
31-12-1948 ..	271,278	148,074	70,252	33,361	15,324	7,148	3,229	1,350	533	179
31-12-1949 ..	292,159	157,349	73,467	34,403	15,727	7,295	3,290	1,382	541	189
31-12-1950 ..	286,497	153,602	70,684	32,806	14,943	6,822	3,026	1,280	519	262
31-12-1951 ..	291,917	154,860	71,108	32,493	14,535	6,621	2,949	1,228	498	240
31-12-1952 ..	274,870	146,093	66,464	30,079	13,225	5,961	2,609	1,091	434	196
31-12-1953 ..	276,612	146,189	66,665	30,081	13,356	6,046	2,717	1,215	447	212
31-12-1954 ..	272,666	144,940	66,226	30,143	13,290	6,008	2,737	1,215	473	242
31-12-1955 ..	268,374	143,335	65,708	29,921	13,212	5,958	2,700	1,199	478	230
31-12-1956 ..	261,943	139,775	63,940	29,022	12,754	5,737	2,547	1,142	470	298
31-12-1957 ..	262,334	140,246	64,283	29,142	12,789	5,728	2,492	1,079	444	248

Allocations familiales aux salariés. — Kindertoeslagen aan loontrekkenden.

Loi du 4 août 1930. — Wet van 4 augustus 1930.

(Source : Caisse nationale de Compensation pour Allocations familiales) (Bron : Nationale Verrekenkas voor Gezinsvergoedingen)

SPÉCIFICATIONS	31.12.1953	31.12.1954	31.12.1955	31.12.1956	31.12.1957	OPSOMMING	
Caisses primaires en activité	74	72	70	70	65	Primaire kassen in werking. Aangesloten bedrijven.	
Entreprises affiliées	198,886	193,377	191,154	189,178	179,687		
Travailleurs } occupés	Hommes	1,423,762	1,447,564	1,481,892	1,482,395	—(1)	Mannen } Vrouwen } Tewerkgestelde } arbeiders
	Femmes	411,586	414,832	426,063	427,712	—(1)	
<i>Total :</i>	1,835,348	1,862,396	1,907,955	1,910,107	—(1)	<i>Totaal.</i>	
Nombre de familles attributaires ..	692,018	710,728	726,444	727,291	719,735	Aantal rechthebbende gezinnen.	
Nombre d'enfants bénéficiaires ...	1,276,377	1,323,162	1,365,568	1,373,384	1,377,967	Aantal begunstigde kinderen.	
Nombre moyen d'enfants bénéficiaires par famille attributaire ..	1,84	1,86	1,88	1,89	1,91	Gemiddeld aantal begunstigde kinderen per rechthebbend gezin.	
Allocations familiales moyennes annuelles par famille attributaire ..	8,228	8,132	8,252	8,467	11,448	Jaarlijkse gemiddelde kindertoeslagen per rechthebbend gezin.	

DATES DATA	Nombre de familles ayant à charge le nombre suivant d'enfants Aantal gezinnen met het volgend aantal kinderen ten laste									
	1	2	3	4	5	6	7	8	9	10 et plus en meer
31.12.1945.....	264,960	124,875	52,027	23,739	11,511	5,484	2,489	1,099	479	262
31.12.1946.....	283,404	134,388	54,318	24,559	11,566	5,430	2,630	1,145	479	268
31.12.1947.....	333,437	151,454	60,942	26,941	12,732	6,000	2,842	1,270	546	343
31.12.1948.....	342,310	154,343	61,226	26,675	12,654	5,953	2,774	1,297	523	377
31.12.1949.....	348,625	157,949	62,493	27,372	12,707	5,952	2,923	1,287	552	375
31.12.1950.....	356,944	164,617	65,697	28,785	13,094	6,063	2,965	1,335	600	357
31.12.1951.....	368,080	174,149	70,288	31,656	14,491	6,889	3,344	1,560	724	492
31.12.1952.....	369,418	177,802	72,575	33,606	15,273	7,319	3,507	1,703	812	546
31.12.1953.....	370,493	181,526	74,359	35,084	16,137	7,623	3,667	1,730	816	583
31.12.1954.....	376,797	186,593	77,205	37,412	17,370	8,079	3,968	1,850	866	588
31.12.1955.....	379,314	192,270	81,128	39,490	18,373	8,430	4,058	1,887	860	634
31.12.1956.....	377,192	193,077	82,306	39,993	18,481	8,741	4,104	1,940	848	609
31.12.1957.....	366,748	192,018	83,577	41,383	19,091	9,092	4,276	1,977	925	648

DATES DATA	Rang des enfants bénéficiaires — Rang der begunstigde kinderen									
	1 ^e	2 ^e	3 ^e	4 ^e	5 ^e	6 ^e	7 ^e	8 ^e	9 ^e	10 ^e et plus en meer
31.12.1945.....	486,925	221,965	97,090	45,063	21,324	9,813	4,329	1,840	741	374
31.12.1946.....	518,187	234,387	100,395	46,077	21,518	9,952	4,522	1,892	747	385
31.12.1947.....	596,507	263,070	111,616	50,674	23,733	11,001	5,001	2,159	889	503
31.12.1948.....	608,132	265,822	111,479	50,253	23,578	10,924	4,971	2,197	900	547
31.12.1949.....	620,235	271,610	113,661	51,168	23,796	11,089	5,137	2,214	927	549
31.12.1950.....	640,457	283,513	118,896	53,199	24,414	11,320	5,257	2,292	957	520
31.12.1951.....	671,673	303,593	129,444	59,156	27,500	13,009	6,120	2,776	1,216	760
31.12.1952.....	682,561	313,143	135,341	62,766	29,160	13,887	6,568	3,061	1,358	847
31.12.1953.....	692,018	321,525	139,999	65,640	30,556	14,419	6,796	3,129	1,399	896
31.12.1954.....	710,728	333,931	147,338	70,133	32,721	15,351	7,272	3,304	1,454	930
31.12.1955.....	726,444	347,130	154,860	73,732	34,242	15,869	7,439	3,381	1,494	977
31.12.1956.....	727,291	350,099	157,022	74,716	34,723	16,242	7,501	3,397	1,457	936
31.12.1957.....	719,735	352,987	160,969	77,392	36,009	16,918	7,826	3,550	1,573	1,007

(1) Depuis avril 1957, le Caisse nationale de Compensation pour Allocations familiales n'établit plus cette statistique.

(1) Sedert april 1957, maakt de Nationale Verrekenkas voor Gezinsvergoedingen deze statistiek niet meer op.

Assurance obligatoire contre la Maladie et l'Invalidité.
Verplichte Verzekering tegen Ziekte en Invaliditeit.

(Source : Fonds National d'assurance maladie-invalidité)

(Bron : Rijksfonds voor Verzekering tegen Ziekte en Invaliditeit)

I. Situation des bénéficiaires de l'assurance maladie-invalidité au 30 juin 1956.

I. Overzicht van de gerechtigden van de verzekering tegen ziekte en invaliditeit op 30 juni 1956.

CATÉGORIES DE BÉNÉFICIAIRES	Ouvriers Werklieden	Employés Bedienden	Ouvriers mineurs Mijnwerkers	Total Totaal	CATEGORIEËN VAN GERECHTIGDEN
A) Titulaires indemnissables . . .	1,492,790	421,502	159,445	2,073,737	A) Vergoedbare titularissen.
Hommes	1,144,020	276,911	157,703	1,578,634	Mannen.
Femmes	348,770	144,591	1,742	495,103	Vrouwen.
1. Titul. indemniss. primaires .	1,449,588	416,778	156,682	2,023,048	1. Primairvergoedbare titul.
Hommes	1,110,631	274,019	155,042	1,539,692	Mannen.
Femmes	338,957	142,759	1,640	483,356	Vrouwen.
2. Invalides	43,202	4,724	2,763	50,689	2. Invaliden.
Hommes	33,389	2,892	2,661	38,942	Mannen.
Femmes	9,813	1,832	102	11,747	Vrouwen.
B) Titulaires non indemnissables .	188,873	15,239	63,174	267,286	B) Niet vergoedbare titularissen.
Hommes	88,054	12,720	62,371	163,145	Mannen.
Femmes	100,819	2,519	803	104,141	Vrouwen.
1. Pensionnés	96,198	15,239	63,174	174,611	1. Gepensioneerden.
Hommes	88,054	12,720	62,371	163,145	Mannen.
Femmes	8,144	2,519	803	11,466	Vrouwen.
2. Veuves	92,675	—	—	92,675	2. Weduwen.
C) Ensemble des titulaires (A+B)	1,681,663	436,741	222,619	2,341,023	C) Totaal van de titularis. (A+B)
Hommes	1,232,074	289,631	220,074	1,741,779	Mannen.
Femmes	449,589	147,110	2,545	599,244	Vrouwen.
D) Membres du ménage	1,685,891	474,374	328,713	2,488,978	D) Gezinsleden.
1. Conjointes	765,516	211,186	139,256	1,115,958	1. Echtgenoten.
2. Descendants	842,409	238,629	176,724	1,257,762	2. Descendenten.
3. Ascendants	77,966	24,559	12,733	115,258	3. Ascendenten.
E) Bénéficiaires (C+D)	3,367,554	911,115	551,332	4,830,001	E) Gerechtigden (C+D).

II. Effectif des titulaires indemnisables répartis selon les groupes d'âge au 30 juin 1956.
 II. Ledental der vergoedbare titularissen onderverdeeld volgens de leeftijdsgroepen op 30 juni 1956.

GROUPES D'AGE ET SEXE	Ouvriers Werklieden	Employés Bedienden	Ouvriers mineurs Mijnwerkers	Total Totaal	LEEFTIJDGROEPEN EN GESLACHT
Moins de 20 ans :					Minder dan 20 jaar :
Hommes	98,866	8,582	6,216	113,664	Mannen.
Femmes	66,005	16,677	48	82,730	Vrouwen.
<i>Total</i>	164,871	25,259	6,264	196,394	<i>Totaal.</i>
De 20 à moins de 25 ans :					Van 20 tot minder dan 25 jaar :
Hommes	134,045	23,891	15,196	173,132	Mannen.
Femmes	69,049	33,378	108	102,535	Vrouwen.
<i>Total</i>	203,094	57,269	15,304	275,667	<i>Totaal.</i>
De 25 à moins de 30 ans :					Van 25 tot minder dan 30 jaar :
Hommes	141,090	39,998	28,082	209,170	Mannen.
Femmes	44,032	26,349	142	70,523	Vrouwen.
<i>Total</i>	185,122	66,347	28,224	279,693	<i>Totaal.</i>
De 30 à moins de 35 ans :					Van 30 tot minder dan 35 jaar :
Hommes	127,597	39,237	31,478	198,312	Mannen.
Femmes	33,450	17,876	153	51,479	Vrouwen.
<i>Total</i>	161,047	57,113	31,631	249,791	<i>Totaal.</i>
De 35 à moins de 40 ans :					Van 35 tot minder dan 40 jaar :
Hommes	100,994	30,782	20,900	152,676	Mannen.
Femmes	25,920	12,167	188	38,275	Vrouwen.
<i>Total</i>	126,914	42,949	21,088	190,951	<i>Totaal.</i>
De 40 à moins de 45 ans :					Van 40 tot minder dan 45 jaar :
Hommes	112,815	30,090	19,373	162,278	Mannen.
Femmes	27,104	11,388	206	38,698	Vrouwen.
<i>Total</i>	139,919	41,478	19,579	200,976	<i>Totaal.</i>
De 45 à moins de 50 ans :					Van 45 tot minder dan 50 jaar :
Hommes	124,891	30,670	15,308	170,869	Mannen.
Femmes	27,687	10,188	267	38,142	Vrouwen.
<i>Total</i>	152,578	40,858	15,575	209,011	<i>Totaal.</i>
De 50 à moins de 55 ans :					Van 50 tot minder dan 55 jaar :
Hommes	121,685	28,989	11,180	161,854	Mannen.
Femmes	24,800	7,886	292	32,978	Vrouwen.
<i>Total</i>	146,485	36,875	11,472	194,832	<i>Totaal.</i>
De 55 à moins de 60 ans :					Van 55 tot minder dan 60 jaar :
Hommes	97,658	22,977	6,897	127,532	Mannen.
Femmes	19,349	5,263	235	24,847	Vrouwen.
<i>Total</i>	117,007	28,240	7,132	152,379	<i>Totaal.</i>
De 60 à moins de 65 ans :					Van 60 tot minder dan 65 jaar :
Hommes	68,085	15,296	2,583	85,964	Mannen.
Femmes	8,764	2,461	84	11,309	Vrouwen.
<i>Total</i>	76,849	17,757	2,667	97,273	<i>Totaal.</i>
De 65 ans et plus :					Van 65 jaar en meer :
Hommes	16,294	6,399	490	23,183	Mannen.
Femmes	2,610	958	19	3,587	Vrouwen.
<i>Total</i>	18,904	7,357	509	26,770	<i>Totaal.</i>
<i>Total :</i>					<i>Totaal :</i>
Hommes	1,144,020	276,911	157,703	1,578,634	Mannen.
Femmes	348,770	144,591	1,742	495,103	Vrouwen.
<i>Total</i>	1,492,790	421,502	159,445	2,073,737	<i>Totaal.</i>

III. — Dépenses de l'assurance maladie - invalidité. — III. Uitgaven van de verzekering tegen ziekte en invaliditeit.

NATURE DES DÉPENSES	1952		1953		1954		1955		1956	
	Montants Bedragen		Montants Bedragen		Montants Bedragen		Montants Bedragen		Montants Bedragen	
	Total (1.000 F)	Par titu- laire (en F)	Total (1.000 F)	Par titu- laire (en F)	Total (1.000 F)	Par titu- laire (en F)	Total (1.000 F)	Par titu- laire (en F)	Total (1.000 F)	Par titu- laire (en F)
Soins de santé										
Honoraires	755,960	331	740,649	324	765,079	334	799,028	346	868,385	371
Médicaments	770,583	338	754,437	330	810,381	354	935,830	405	975,785	416
Soins spéciaux	627,609	275	621,356	272	685,816	299	737,848	319	820,872	350
Chirurgie	367,064	161	361,423	158	390,411	170	407,234	176	422,626	180
Hospitalisation	417,122	183	382,345	167	417,525	182	432,493	187	463,761	198
Maternité	183,391	80	180,966	79	195,695	85	192,142	83	196,109	84
Cancer	61,250	27	57,825	25	69,728	31	72,240	33	78,425	33
Tuberculose	333,049	146	320,815	140	329,212	144	322,851	140	307,532	131
Poliomyélite	—	—	2,232	1	3,691	2	4,131	2	10,651	5
Maladies mentales	—	—	4,111	2	4,812	2	7,042	3	9,025	4
Rééducation	—	—	443	—	441	—	140	—	—	—
Infirmières-visiteuses	61,653	27	63,386	28	64,313	28	71,873	31	164,854	70
Médecins-conseil	70,396	31	71,058	31	77,333	34	81,154	35	—	—
Visiteurs de malades	17,580	8	17,100	7	15,945	7	15,319	7	13,022	6
Bateliers rhénans (1)	—	—	—	—	—	—	49	—	338	—
Total	3,665,657	1,607	3,578,146	1,564	3,830,382	1,672	4,079,374	1,765	4,331,365	1,848
Indemnités										
Incapacité primaire	1,323,337	580	1,271,062	555	1,262,467	551	1,427,514	617	1,433,937	612
Invalidité première période	214,463	94	212,998	93	205,648	90	226,900	98	255,281	109
Invalidité deuxième période	713,491	313	774,502	339	808,486	353	851,431	368	1'024,610	437
Repos d'accouchement	86,417	38	83,332	36	85,885	37	87,148	38	86,804	37
Décès	48,994	21	50,109	22	51,991	23	54,983	24	57,172	24
Total	2,386,702	1,046	2,392,003	1,045	2,414,477	1,054	2,647,976	1,145	2,857,824	1,219
Total des prestations	6,052,359	2,653	5,970,149	2,609	6,244,859	2,726	6,727,350	2,910	7,189,209	3,067
Frais d'administration	488,940	214	467,654	204	510,433	223	537,310	232	583,168	249
Total des dépenses des organismes assureurs	6,541,299	2,867	6,437,803	2,813	6,755,292	2,949	7,264,660	3,142	7,772,377	3,316
Charges du Fonds National d'assurance maladie-invalidité	84,144	37	75,721	33	64,467	28	81,298	35	127,428	54
Total général	6,625,443	2,904	6,513,524	2,846	6,819,759	2,977	7,345,958	3,177	7,899,805	3,370
Effectif des titulaires (2)	2,281,352		2,288,651		2,291,082		2,312,273		2,343,877	

AARD
DER UITGAVEN

Gezondheidszorgen

Erelonen.
Geneesmiddelen.
Speciale zorgen.
Heelkunde.
Ziekenhuisverpleging.
Moederschap.
Kanker.
Tuberculose.
Poliomyelitis.
Geestesziekten.
Herscholing der zieken.
Huisbezoeksters-verpleegsters.
Medische adviseurs.
Ziekenbezoekers.
Rijvaartschepen (1)

Vergoedingen

Primaire ongeschiktheid.
Invaliditeit eerste periode.
Invaliditeit tweede periode.
Rust bij bevalling.
Overlijden.

Totaal uitgaven der verzekeringsorganismen
Lasten van het Rijksfonds voor verzekering tegen ziekte en Invaliditeit.

Algemeen totaal.

Ledental der titularissen (2).

(1) Dépenses consenties pour les bénéficiaires de la Convention relative à la Batterie rhénane.
(2) Moyenne arithmétique annuelle de l'effectif des titulaires au 31 décembre de l'année précédente, au 30 juin et au 31 décembre de l'année considérée.

IV. — Nombre d'interventions de l'assurance maladie-invalidité.

IV. — Aantal tegemoetkomingen van de verzekering tegen ziekte en invaliditeit.

NATURE DES INTERVENTIONS	NOMBRE — AANTAL					AARD DER TEGEMOETKOMINGEN
	1952	1953	1954	1955	1956	
Consultations						
Médecine générale	22,237,718	21,970,578	22,508,394	23,465,994	23,529,382	Raadplegingen
Médecine spéciale	13,928	11,950	12,400	11,428	10,117	Algemene geneeskunde.
Dentistes	2,068,413	1,998,268	2,144,627	2,330,698	2,409,367	Speciale geneeskunde.
Récipés magistraux.	16,287,834	17,020,579	17,906,159	18,781,502	18,723,450	Tandartsen.
Spécialités délivrées	12,371,647	5,874,042	7,748,660	9,273,756	9,539,822	Magistrale voorschriften.
Interventions chirurgicales	1,284,809	1,308,224	1,403,564	1,518,595	1,527,116	Afgeleverde specialiteiten.
Interventions de layette.	80,353	76,322	80,503	80,866	81,235	Heekkundige bewerkingen.
						Vergoedingen voor luiersmand.
Journées d'hospitalisation						
Affections chirurgicales	1,711,843	1,606,707	1,724,259	1,725,040	1,779,651	Dagen ziekenhuisverpleging
Affections non chirurgicales	1,781,489	1,577,830	1,757,465	1,880,821	2,086,060	Heekkundige aandoeningen.
Maternité	623,594	616,388	685,778	669,300	695,294	Niet-heekkundige aandoeningen.
Cancer	221,183	200,301	242,066	250,538	269,545	Moederschap.
Tuberculose	3,010,366	2,891,894	3,033,822	3,046,880	2,965,984	Kanker.
Poliomyélite	—	9,808	16,706	18,588	55,712	Tuberculose.
Maladies mentales	—	28,984	34,827	52,022	63,457	Poliomyelitis.
						Geestesziekten.
Journées indemnisées						
Incapacité primaire.	14,812,554	14,198,841	14,069,220	15,614,731	15,582,021	Vergoede dagen
Incapacité première période	2,719,487	2,536,839	2,445,909	2,657,352	2,815,408	Primaire ongeschiktheid.
Incapacité deuxième période	10,515,573	11,204,624	11,570,577	11,923,526	12,654,867	Invaliditeit eerste periode.
Repos d'accouchement	1,324,509	1,265,568	1,296,645	1,267,396	1,204,997	Invaliditeit tweede periode.
						Rust bij bevalling.
Cas de paiement de l'allocation funéraire	17,537	17,671	18,331	19,035	19,507	Gevallen van uitkering voor overlijdensvergoedingen.

Assurance mutualiste libre. — Vrije mutualiteitsverzekering.

I. Nombre de sociétés mutualistes et fédérations mutualistes reconnues.

I. Aantal erkende mutualiteitsverenigingen en mutualiteitsbonden.

(Source : Ministère du Travail et de la Prévoyance sociale)

(Bron : Ministerie van Arbeid en Sociale Voorzorg).

Situation au 31 décembre Toestand op de 31 december	Antwerpen Anvers	Brabant	West- Vlaand. Flandre occident.	Oost- Vlaand. Flandre orientale	Hainaut Hene- gouwen	Liège Luik	Limbourg Limbourg	Luxem- bourg Luxem- bourg	Namur Namen	Le Royaume Het Rijk
--	-------------------------	---------	--	--	--------------------------------	-------------------	--------------------------	--	--------------------	----------------------------------

A. Sociétés mutualistes reconnues. — A. Erkende mutualiteitsverenigingen.

1951	217	348	156	241	585	244	27	90	227	2,135
1952	215	353	158	242	587	245	27	87	227	2,141
1953	216	356	158	242	594	244	27	87	226	2,150
1954	212	359	157	238	596	245	27	88	225	2,147
1955	210	358	159	242	596	244	27	88	222	2,146

B. Fédérations mutualistes reconnues. — B. Erkende mutualiteitsbonden.

1951	17	24	12	15	25	18	3	3	8	125
1952	17	23	12	15	24	20	3	3	8	125
1953	17	23	12	15	24	20	3	3	8	125
1954	17	23	12	15	24	20	3	3	8	125
1955	19	20	12	16	25	19	3	3	8	125

II. Situation financière générale et activité des différents services.

II. Algemene financiële toestand en bedrijvigheid der verschillende diensten.

SPÉCIFICATION	ANNÉES — JAREN				OPSOMMING
	1952	1953	1954	1955	
Recettes totales (1,000 F.)	1,223,653	1,278,446	1,320,012	1,447,956	Totale ontvangsten (1,000 F.).
Dépenses totales (1,000 F.)	1,116,655	1,172,700	1,259,154	1,384,348	Totale uitgaven (1,000 F.).
dont prestations (1,000 F.)	1,026,767	1,085,975	1,154,327	1,266,832	waarvan uitkeringen (1,000 F.).
Excédent en pourcentage des recettes totales	8.74 %	8.27 %	4.61 %	4.39 %	Overschot in percent van de totale ontvangsten.
A. Service primaire.					A. Primaire dienst.
<i>Membres effectifs.</i>					<i>Effectieve leden.</i>
pour incapacité primaire	658,048	683,771	788,572	834,154	voor primaire ongeschiktheid
pour indemnité funéraire	2,479,547	2,634,561	2,655,473	2,741,931	voor begrafenisvergoeding.
Recettes (1,000 F.)	33,863	38,126	42,014	40,328	Ontvangsten (1,000 F.)
Dépenses (1,000 F.)	23,660	24,328	25,999	27,045	Uitgaven (1,000 F.)
<i>Incapacité primaire</i>					<i>Primaire ongeschiktheid.</i>
membres indemnisés	32,255	34,975	36,729	39,892	schadeloosgestelde leden.
journalières indemnisées	947,936	985,621	1,029,230	1,093,916	vergoede dagen.
<i>Moyennes annuelles par membre effec- tif (F).</i>					<i>Jaarlijkse gemiddelden per effectie- lid (F).</i>
<i>Cotisations</i>					<i>Bijdragen.</i>
Incapacité primaire	34.95	34.35	32.04	31.46	Primaire ongeschiktheid.
Indemnités funéraires	0.38	0.37	0.38	0.38	Begrafenisvergoedingen.
<i>Dépenses :</i>					<i>Uitgaven.</i>
Incapacité primaire	35.43	35.02	32.44	32.03	Primaire ongeschiktheid.
Indemnités funéraires	0.13	0.10	0.16	0.12	Begrafenisvergoedingen.
<i>Prestations :</i>					<i>Uitkeringen :</i>
Incapacité primaire	24.64	24.86	23.27	24.74	Primaire ongeschiktheid.
Indemnités funéraires	0.13	0.10	0.16	0.12	Begrafenisvergoedingen.
B. Soins de santé généraux.					B. Algemene gezondheidszorgen.
<i>Membres effectifs</i>	433,222	465,038	483,178	505,273	<i>Effectieve leden.</i>
Personnes à charge	632,361	638,976	672,605	712,938	Personen ten laste.
Recettes (1,000 F.)	415,421	434,501	451,964	464,310	Ontvangsten (1,000 F.).
Dépenses (1,000 F.)	319,050	399,079	427,497	479,941	Uitgaven (1,000 F.)
<i>Moyennes annuelles par membres effec- tif (F).</i>					<i>Jaarlijkse gemiddelden per effectie- lid (F).</i>
<i>Cotisations</i>	729.39	700.75	698.49	687.07	<i>Bijdragen.</i>
<i>Dépenses</i>	902.65	858.16	884.76	949.88	<i>Uitgaven.</i>
<i>Prestations</i>	827.30	787.05	812.09	878.91	<i>Uitkeringen.</i>

II. Situation financière générale et activité des différents services (suite).

II. Algemene financiële toestand en bedrijvigheid der verschillende diensten (vervolg).

SPÉCIFICATION	ANNÉES — JAREN				OPSOMMING
	1952	1953	1954	1955	
C. Soins de santé spéciaux :					C. Speciale gezondheidszorgen :
Membres effectifs	432,027	464,062	488,461	505,818	Effectieve leden.
Personnes à charge	631,466	638,682	675,402	713,662	Personen ten laste
Recettes (1,000 F.)	373,915	389,225	422,856	451,409	Ontvangsten (1,000 F.)
Dépenses (1,000 F.)	374,170	395,803	418,094	460,099	Uitgaven (1,000 F.)
<i>Moyennes annuelles par membre effectif (F.)</i>					<i>Jaarlijkse gemiddelden per effectief lid (F.)</i>
Cotisations	651.96	637.35	650.00	679.10	Bijdragen (F.)
Dépenses	866.07	852.90	855.94	909.61	Uitgaven.
Prestations	818.89	806.73	809.68	855.30	Uitkeringen.
D. Transport des malades :					D. Vervoer van zieken :
Membres effectifs	1,800,180	1,947,645	1,972,861	2,122,989	Effectieve leden.
Personnes à charge	2,224,950	2,362,085	2,443,098	2,642,277	Personen ten laste.
Recettes (1,000 F.)	28,547	30,386	27,763	29,587	Ontvangsten (1,000 F.)
Dépenses (1,000 F.)	20,857	22,806	23,739	25,006	Uitgaven (1,000 F.)
<i>Moyennes annuelles par membre effectif (F.)</i>					<i>Jaarlijkse gemiddelden per effectief lid (F.)</i>
Cotisations	12.38	12.38	11.85	10.68	Bijdragen.
Dépenses	11.58	11.70	12.03	11.78	Uitgaven.
Prestations	10.85	10.87	8.40	8.16	Uitkeringen.
E. Assurance contre la tuberculose et service des infirmières visiteuses et auxiliaires sociales :					E. Verzekering tegen tuberculose en dienst der huisbezoekende verpleegsters en sociale assistenten :
Membres effectifs	432,027	464,062	483,178	535,545	Effectieve leden.
Personnes à charge	631,466	638,682	672,605	752,724	Personen ten laste.
Recettes (1,000 F.)	77,317	77,671	70,086	81,178	Ontvangsten (1,000 F.)
Dépenses (1,000 F.)	65,858	63,676	64,850	63,807	Uitgaven (1,000 F.)
<i>Moyennes annuelles par membre effectif (F.)</i>					<i>Jaarlijkse gemiddelden per effectief lid (F.)</i>
Cotisations	123.79	119.09	113.74	97.42	Bijdragen.
Dépenses	152.44	137.21	134.21	119.14	Uitgaven.
Prestations	133.40	127.38	121.09	102.84	Uitkeringen.
F. Assurance contre le cancer et la poliomyélite :					F. Verzekering tegen kanker en poliomyelitis :
Membres effectifs	432,027	464,062	483,178	535,545	Effectieve leden.
Personnes à charge	631,466	638,682	672,706	752,724	Personen ten laste.
Recettes (1,000 F.)	13,534	15,865	17,620	22,452	Ontvangsten (1,000 F.)
Dépenses (1,000 F.)	15,838	17,273	20,342	22,720	Uitgaven (1,000 F.)
<i>Moyennes annuelles par membre effectif (F.)</i>					<i>Jaarlijkse gemiddelden per effectief lid (F.)</i>
Cotisations	21.46	20.52	30.29	29.12	Bijdragen.
Dépenses	36.66	37.22	42.10	42.42	Uitgaven.
Prestations	33.22	35.30	39.27	39.23	Uitkeringen.
G. Assurance contre l'invalidité :					G. Verzekering tegen invaliditeit :
a) Service principal					a) Hoofddienst
Membres effectifs	552,574	575,876	672,706	698,604	Effectieve leden.
Recettes (1,000 F.)	28,645	30,242	32,405	35,553	Ontvangsten (1,000 F.)
Dépenses (1,000 F.)	19,952	20,826	21,943	23,390	Uitgaven (1,000 F.)
<i>Moyennes annuelles par membre effectif (F.)</i>					<i>Jaarlijkse gemiddelden per effectief lid (F.)</i>
Cotisations	28.97	28.64	27.65	29.58	Bijdragen.
Dépenses	45.77	36.16	32.62	33.48	Uitgaven.
Prestations	33.25	33.55	29.96	30.78	Uitkeringen.
b) Service spécial					b) Speciale dienst
Membres effectifs	4,040	5,431	7,818	7,876	Effectieve leden.
Recettes (1,000 F.)	100	103	116	129	Ontvangsten (1,000 F.)
Dépenses (1,000 F.)	92	79	84	89	Uitgaven (1,000 F.)
<i>Moyennes annuelles par membre effectif (F.)</i>					<i>Jaarlijkse gemiddelden per effectief lid (F.)</i>
Cotisations	21.86	17.42	13.78	15.31	Bijdragen.
Dépenses	22.66	14.47	10.70	11.35	Uitgaven.
Prestations	15.00	13.43	9.28	9.85	Uitkeringen.

II. Situation financière générale et activité des différents services (suite).

II. Algemene financiële toestand en bedrijvigheid der verschillende diensten (vervolg).

SPÉCIFICATION	ANNÉES — JAREN				OPSOMMING
	1952	1953	1954	1955	
H. Assurance maternelle :					H. Kraamvrouwenverzekering :
Membres effectifs	2,146,427	2,339,394	2,285,656	2,356,332	Effective leden.
Recettes (1,000 F.)	78,780	79,550	74,462	88,964	Ontvangsten (1,000 F.)
Dépenses (1,000 F.)	79,260	81,683	86,609	93,776	Uitgaven (1,000 F.)
<i>Moyennes annuelles par membre effectif (F.).</i>					<i>Jaarlijkse gemiddelden per effectief lid (F.)</i>
Cotisations	27.11	26.37	30.19	29.66	Bijdragen.
Dépenses	36.92	34.91	37.89	39.80	Uitgaven.
Prestations	34.63	33.00	34.24	35.30	Uitkeringen.
I. Assurance féminine et familiale :					I. Vrouwen- en gezinsverzekering :
Membres effectifs	502,375	524,717	539,114	563,286	Effectieve leden.
Recettes (1,000 F.)	16,010	15,462	14,785	16,249	Ontvangsten (1,000 F.)
Dépenses (1,000 F.)	11,526	13,141	13,926	14,720	Uitgaven (1,000 F.)
<i>Moyennes annuelles par membre effectif (F.).</i>					<i>Jaarlijkse gemiddelden per effectief lid (F.)</i>
Cotisations	21.15	21.23	20.64	20.72	Bijdragen.
Dépenses	22.94	25.04	25.83	26.13	Uitgaven.
Prestations	14.63	16.46	17.56	19.47	Uitkeringen.
J. Caisses nationales d'allocations au décès :					J. Nationale kassen voor uitkering bij sterfgeval :
Membres effectifs	2,312,319	2,514,007	2,476,313	2,548,171	Effectieve leden.
Recettes (1,000 F.)	32,461	32,790	30,493	35,740	Ontvangsten (1,000 F.)
Dépenses (1,000 F.)	30,153	32,141	35,086	40,652	Uitgaven (1,000 F.)
<i>Moyennes annuelles par membre effectif (F.).</i>					<i>Jaarlijkse gemiddelden per effectief lid (F.)</i>
Cotisations	10.11	9.59	10.12	10.50	Bijdragen.
Dépenses	13.04	12.78	14.17	15.95	Uitgaven.
Prestations	12.13	12.01	13.33	14.73	Uitkeringen.
K. Service de convalescence :					K. Herstelingsdienst :
Membres effectifs	2,228,732	2,284,348	2,264,844	2,307,178	Effectieve leden.
Personnes à charge	2,441,605	2,765,754	2,773,971	2,865,653	Personen ten laste.
Recettes (1,000 F.)	13,941	15,013	14,358	12,990	Ontvangsten (1,000 F.)
Dépenses (1,000 F.)	12,923	14,066	15,791	15,884	Uitgaven (1,000 F.)
<i>Moyennes annuelles par membre effectif (F.).</i>					<i>Jaarlijkse gemiddelden per effectief lid (F.)</i>
Cotisations	4.84	4.91	5.44	3.88	Bijdragen.
Dépenses	5.68	6.15	6.97	6.88	Uitgaven.
Prestations	5.36	5.76	6.51	6.36	Uitkeringen.
L. Cures d'air préventives pour enfants :					L. Preventieve luchtkuren voor kinderen :
Membres effectifs	2,141,675	2,413,270	2,416,747	2,503,851	Effectieve leden.
Enfants : 14 ans bénéficiaires	1,050,009	1,171,983	1,213,068	1,286,077	Gerechtigden : kinderen : 14 jaar.
Recettes (1,000 F.)	64,130	68,203	64,396	91,683	Ontvangsten (1,000 F.)
Dépenses (1,000 F.)	56,944	66,643	76,701	81,752	Uitgaven (1,000 F.)
<i>Moyennes annuelles par membre effectif (F.).</i>					<i>Jaarlijkse gemiddelden per effectief lid (F.)</i>
Cotisations	15.02	13.99	15.19	18.32	Bijdragen.
Dépenses	26.58	27.61	31.74	32.65	Uitgaven.
Prestations	24.39	25.70	28.87	29.22	Uitkeringen.
M. Epargne prénuptiale :					M. Praenuptiaal sparen :
Jeunes hommes	37,568	41,898	50,455	62,621	Jongelingen.
Jeunes filles	35,387	41,213	50,018	61,413	Meisjes.
Recettes (1,000 F.)	46,987	51,309	56,693	77,383	Ontvangsten (1,000 F.)
Dépenses (1,000 F.)	14,373	21,157	28,492	35,467	Uitgaven (1,000 F.)
<i>Moyennes annuelles par membre effectif (F.).</i>					<i>Jaarlijkse gemiddelden per effectief lid (F.)</i>
Cotisations	458.29	462.83	459.46	473.70	Bijdragen.
Dépenses	197.01	254.56	283.58	285.94	Uitgaven.
Prestations	193.11	251.18	280.19	279.20	Uitkeringen.

Statistique des maladies professionnelles. Statistiek der beroepsziekten.

Source : Fonds de Prévoyance en faveur des Victimes des Maladies Professionnelles.

Bron : Voorzorgsfonds ten behoeve van de door Beroepsziekte getroffen.

I. Répartition des requêtes agréées par maladie, industrie et la gravité du cas. - Année 1957. I. Indeling der aangenomen aanvragen volgens ziekte, bedrijf en ernst van het geval. - Jaar 1957.

MALADIES ET INDUSTRIE	Ecartement du travail à titre préventif	Incapacité temporaire de travail	Récidive	Incapacité permanente de travail	Décès	Aide d'une tierce personne	Totaux	ZIEKTEN EN BEDRIJVEN
	Preventieve verwijdering van het werk	Tijd. ongesch. tot werken	Wederinstorting	Blijvende ongesch. tot werken	Sterfgeval	Hulp van een derde	Totalen	
A. Saturnisme.								A. Loodvergiftiging.
Fabrique de céruse	1	2	—	—	—	—	3	Loodwitfabriek.
Découpage au chalumeau	—	13	—	—	—	—	13	Snijden met de brander.
Fabr. d'accumulateurs ..	1	7	—	1	—	—	9	Fabr. van accumulatoren.
Fabr. de couleurs	1	1	—	—	—	—	2	Verffabrieken
Imprimerie	1	2	—	—	—	—	3	Drukkerij.
Tuileries	—	5	—	—	—	—	5	Pannbakkerijen.
Métal. du zinc et du plomb	1	18	—	—	—	—	19	Zink- en loodbewerking.
Peinture	—	19	—	—	—	—	19	Schilderwerk.
Entreprises de plomberie ..	—	5	—	—	—	—	5	Loodfabrieken en -gieter.
Fabriques de céramiques ..	3	—	—	—	—	—	3	Keramiekkabrieken.
Industries diverses	2	22	1	—	—	—	25	Bedrijven allerhande.
Total	10	94	1	1	—	—	106	Totaal.
B. Intoxication par le mercure								B. Kwikintoxicatie.
Couperies de poils	—	—	—	1	1	—	2	Haarsnijderijen.
Industries diverses	1	3	—	—	—	—	4	Bedrijven allerhande.
Total	1	3	—	1	1	—	6	Totaal
C. Troubles pathologiques dus aux R. X.	—	—	1	1	—	—	2	C. Pathologische stoornissen te wijten aan X-stralen.
D. Infection charbonneuse.								D. Miltvuur.
Fabriques de colles	—	7	—	—	—	—	7	Lijmfabrieken.
Industries diverses	—	2	—	—	—	—	2	Bedrijven allerhande.
Total	—	9	—	—	—	—	9	Totaal.
E. Intoxication par les hydrocarbures volatils.								E. Intoxicatie door vluchtige koolwaterstoffen.
Teintureries	—	1	—	—	—	—	1	Ververijen.
Imprimeries	—	—	—	—	2	—	2	Drukkerijen.
Peinture au pistolet	1	1	—	—	—	—	2	Pistoolschildering.
Héliogravure	—	3	—	—	—	—	3	Lichtdruk.
Fabriques de chaussures ..	—	3	—	—	2	—	5	Schoenfabrieken.
Garages	—	1	—	—	—	—	1	Garages.
Industries diverses	1	3	—	1	1	—	6	Bedrijven allerhande.
Total	2	12	—	1	5	—	20	Totaal.
F. Dermatose aniline.	1	3	—	—	—	—	4	F. Huidziekten t.w.a. aniline.
G. Epitheliomas de la peau. ..	1	1	1	—	—	—	3	G. Huidkanker.
H. Dermatoses dues au chrome. ..	—	11	—	—	—	—	11	H. Huidziekten t.w.a. chroom
I. Intoxication par l'arsenic. ..	—	1	—	—	—	—	1	I. Arsenicumintoxicatie.
J. Dermatose due au bois de Kambala.	—	1	—	—	—	—	1	J. Huidziekten t.w.a. Kambalahout.
K. Pneumoconioses.								K. Pneumoconiosis.
Broyage de sable	—	—	—	4	2	—	6	Malen van zand.
Burinage, ébarbage	1	—	—	16	2	—	19	Beitelen - Vijlen
Carrières	—	—	—	9	3	—	12	Steengroeven.
Décochages, dénoyautage ..	—	—	—	13	—	—	13	Ontkernen
Dessablage	1	—	—	10	1	—	12	Ontzanden.
Fabr. de carreaux céramiques, porcelaine, faïence produits réfractaires ..	—	—	—	41	6	—	47	Fabr. van ceramiektiegels, porselein, gleisw. en vuurvaste producten.
Fabr. de produits d'entre.	1	—	—	2	1	—	4	Fabr. van onderhoudspr.
Sablage	—	—	—	8	2	—	10	Zandstraling.
Taille de briques réfractaires	—	—	—	10	—	—	10	Houwen vuurvaste steen.
Meulage-ébarbage	—	—	—	2	1	—	3	Slijpen, vijlen.
Filatures d'asbeste	—	—	—	1	1	—	2	Steenvlaspinnerijen.
Fabr. de fibro-ciment ...	—	—	—	1	—	—	1	Fibrocementfabrieken.
Percement de tunnels et galeries	—	—	—	1	1	—	2	Boren van tunnels en galeries.
Total	3	—	—	118	20	—	141	Totaal.
Total général	18	135	3	122	26	—	304	Algemeen totaal.

IV. - Nombre de personnes exposées au risque et nombre de cas par maladie. — Année 1955.

IV. - Aantal aan het risico blootgestelde personen en aantal gevallen per ziekte. — Jaar 1955.

MALADIES	Personnes exposées au risque Aan het risico blootgestelde personen				Nombre de victimes Aantal slachtoffers		ZIEKTEN
	Em- ployeurs Werk- gevers	Artisans Ambachts- lieden	Ouvriers et tra- vailleurs assimilés Werk- lieden en gelijk- gestelde arbeiders	Total Totaal	Chiffres absolus Absolute cijfers	Par 1,000 exposés Per 1,000 blootge- stelde personen	
Saturnisme	6,854	4,417	49,778	61,049	76	1.40	Loodintoxicatie.
Charbon	431	159	7,566	8,156	3	0.39	Miltvuur.
Hydrargyrisme	121	—	982	1,103	—	—	Kwikintoxicatie.
Phosphore	32	—	204	236	—	—	Fosfor.
Arsenic	83	4	762	849	1	1.30	Arsenicum.
Sulfure de carbone	17	2	809	828	—	—	Koolstofsulfide.
Epithéliomas	405	5	7,269	7,679	—	—	Huidkanker.
Chrome	323	61	1,462	1,846	5	3.28	Chroom.
Kambala	69	5	901	975	1	1.10	Kambala.
Alcaloïdes végétaux	8	—	61	69	—	—	Plantaardige alkaloiden.
Radium — Rayons X	253	—	1,399	1,652	2	1.43	Radium — X Stralen.
Hydrocarbures	5,102	621	48,533	54,256	16	0.33	Koolwaterstoffen.
Pneumoconiose	1,604	55	21,914	23,573	121	5.50	Pneumoconiosis.
Port d'Anvers (1)	428	—	14,948	15,376	—	—	Antwerpse haven (1).
	15,730	5,329	156,588	177,647	225	—	

(1) Les méthodes particulières présidant à l'embauche du personnel occupés au Port d'Anvers ne permettent pas de répartir les travailleurs d'après les risques de maladies professionnelles auxquelles ils sont exposés. Le nombre d'ouvriers et travailleurs assimilés représente l'effectif global des travailleurs du Port, sans distinction.

(1) Door de eigenaardige wijze van aanwerving van havenarbeiders te Antwerpen, is het niet mogelijk ze in te delen per ziektegevaar. Het aantal werklieden en gelijkgestelde arbeiders geeft dus het totaal effectief van de havenarbeiders, zonder enig onderscheid, weer.

V. - Dépenses d'assurances par maladie en 1957.

V. - Verzekeringsuitgaven per ziekte in 1957.

(en milliers de francs — in duizend frank).

MALADIES	Indemnités payées pour — Vergoedingen betaald voor					ZIEKTEN
	Incapacité temporaire Tijdelijke ongeschikt- heid	Incapacité permanente Blijvende on- geschiktheid	Rentes Renten	Frais de cure Kuurkosten	Total Totaal	
Saturnisme	1,985	552	187	126	2,850	Loodintoxicatie.
Charbon	40	24	38	2	104	Miltvuur.
Hydrargyrisme	99	21	23	1	144	Kwikintoxicatie.
Arsenic	9	12	—	2	23	Arsenicum.
Sulfure de carbone	88	215	12	11	326	Koolstofsulfide.
Epithéliomas	136	30	—	1	167	Huidkanker.
Chrome	144	—	—	3	147	Chroom.
Dermatose aniline	109	—	—	—	109	Aniline huidaandoeningen.
Radium — Rayons X.	103	60	—	4	167	Radium — X-stralen.
Hydrocarbures	522	393	357	209	1,481	Koolwaterstoffen.
Pneumoconiose	—	22,033	3,968	1,083	27,084	Pneumoconiosis.
Bois exotiques	15	—	—	—	15	Exotisch hout.
	3,250	23,340	4,585	1,442	32,617	

Statistique des estropiés et mutilés ⁽¹⁾
Statistiek der gebrekkigen en verminkten ⁽¹⁾

BÉNÉFICIAIRES	Taux d'invalidité Invalideitsgraad	1956		1957		BEGUNSTIGDEN
		Nombre de bénéficiaires Aantal begunstigten	Montant des allocations Bedrag der tegemoetkomingen (in 1,000 F)	Nombre de bénéficiaires Aantal begunstigten	Montant des allocations Bedrag der tegemoetkomingen (in 1,000 F)	
Allocation ordinaire (2).						Gewone tegemoetkoming (2).
a) Bénéficiaires ordinaires....	30 - 55 %	22,172	122,464	22,244	134,914	a) Gewone begunstigten.
	60 - 65 %	6,145	55,792	6,309	62,647	
	65 - 75 %	5,625	67,190	5,805	70,407	
	80-100 %	12,843	238,554	13,261	270,315	
Total :		46,785	484,000	47,619	538,283	Totaal.
b) Bénéficiaires en éducation (3)						b) Begunstigten in opleiding (3).
1) Elèves d'écoles ordinaires	divers	1,170	10,701	1,199	12,278	1) leerlingen in gew. scholen
2) Elèves d'instituts spéciaux	divers	782	7,710	769	8,177	2) leerlingen in bijz. instituten
Total :		1,952	18,411	1,968	20,455	Totaal.
Total :		48,737	502,411	49,587	558,738	Totaal.
Allocation complémentaire de vieillesse (4).	divers	2,100	18,625	2,137	21,069	Aanvullende ouderdomstegemoetkoming (4).
Montant des arriérés payés (5)..			86,969		55,867	Bedrag der uitbetaalde achterstallen (5).
Total général :		50,837	608,005	51,724	635,674	Algemeen totaal.

(1) Ce tableau fournit la moyenne mensuelle du nombre des bénéficiaires et le montant total des allocations octroyées aux estropiés, mutilés, aveugles, sourds et muets en vertu de la loi du 10 juin 1937, modifiée par l'arrêté-loi du 21 septembre 1945 et par les lois des 7 juin 1949, 30 décembre 1950 et 15 mars 1954. Les chiffres sont établis sur la base des paiements mensuels effectués par le Service des Dépenses fixes du Ministère des Finances.

(2) Ces allocations peuvent être : soit entières (montant pour 1956 variant de 4,380 F pour 30 % à 25,000 F pour 100 % et à partir du 1^{er} février 1957 de 4,590 F pour 30 % et 26.200 F pour 100 %).

soit réduites parce que, ou bien le montant des ressources dépasse le plafond réglementaire, ou bien l'intéressé bénéficie d'une réparation en vertu des art. 1382 et suivants du Code Civil.

(3) Il convient de signaler que, parmi les bénéficiaires en éducation, il y a lieu de ranger également ± 100 estropiés qui se soumettent à l'apprentissage d'une profession et qui sont repris sous la rubrique «Bénéficiaires ordinaires.»

(4) L'allocation complémentaire de vieillesse est accordée à certains anciens bénéficiaires de l'allocation d'estropié qui ont atteint l'âge de 65 ans : son montant est établi en déduisant le montant des avantages gratuits octroyés en vertu de l'assurance-vieillesse et survie, du montant de l'allocation d'estropié calculée compte tenu du taux d'invalidité de l'intéressé à l'âge de 65 ans.

(5) Montants des arriérés liquidés aux nouveaux bénéficiaires ainsi qu'aux anciens bénéficiaires qui ont obtenu une majoration de leur allocation dans le courant de l'exercice.

(1) Deze tabel verstrekt het maandgemiddelde van het aantal begunstigten en het totaal bedrag der tegemoetkomingen welke aan gebrekkigen, verminkten, blinden, doven en stommen worden verleend overeenkomstig de wet van 10 juni 1937 gewijzigd bij de besluitwet van 21 september 1945 en bij de wetten van 7 juni 1949, 30 december 1950 et 15 maart 1954.

De cijfers werden opgesteld op basis van de maandelijkse betalingen welke door de Dienst der Vaste Uitgaven van het Ministerie van Financiën worden uitgevoerd.

(2) Er zijn volledige tegemoetkomingen (waarvan het bedrag voor 1956 varieert tussen 4,380 F voor 30 % en 25,000 F voor 100 % en van 1 februari 1957 af tussen 4,590 F voor 30 % en 26,200 F voor 100 %) en verminderde tegemoetkomingen, te wijten aan het feit, enerzijds, dat het bedrag der bestaansmiddelen het reglementaire plafond overschrijdt, en anderzijds, dat de betrokkene reeds een vergoeding geniet overeenkomstig artikelen 1382 en volgende van het burgerlijk wetboek.

(3) Er zij opgemerkt dat tussen de begunstigten in opleiding eveneens ± 100 gebrekkigen dienen gerangschikt, die een beroep aansen en in de rubriek «gewone begunstigten» werden ondergebracht.

(4) De aanvullende ouderdomstegemoetkoming wordt toegekend aan zekere begunstigten van de gebrekkigen-tegemoetkoming, die 65 jaar zijn geworden : het bedrag er van is gelijk aan het verschil tussen het bedrag der kosteloze voordelen, toegekend krachtens de verzekering tegen ouderdom en vroegtijdige dood, en het bedrag van de gebrekkigen-tegemoetkoming, berekend op de invaliditeitsgraad van de betrokkene op 65-jarige leeftijd.

(5) Bedrag van de achterstallen uitbetaald aan de nieuwe begunstigten alsook aan de vroegere begunstigten die een verhoging van hun toelage hebben bekomen in de loop van het dienstjaar.

Accidents de travail. — Arbeidsongevallen.

Résultats globaux. — Algemene resultaten.

ANNÉES JAREN	Entreprises assurées Verzekerde ondernemingen			Nombre total des accidents Aantal ongevallen	Total général des charges Algemeen totaal der lasten	Charge moyenne par accident Gemid- delde last per ongeval	Charges financières en % des salaires assurés Financiële lasten in % van de verzekerde lonen
	Nombre Aantal	Nombre d'unités assurées Aantal verzekerde eenheden	Journées de travail Arbeids- dagen				

1. Ouvriers. — 1. Arbeiders.

1937	133,407	1,164,830.50	349,449,150	13,293,519,988	282,181	228,963,780	811.41	1.72
1938	136,842	1,190,460.20	357,138,058	14,095,108,047	175,505	221,331,277	1,261.11	1.57
1939	128,918	1,054,857.57	316,457,272	12,491,913,018	163,749	202,157,735	1,234.56	1.62
1940	122,997	782,952.78	234,885,837	9,655,131,435	129,208	183,418,147	1,419.56	1.90
1941	123,407	986,476.94	295,943,083	13,371,573,122	180,181	252,119,346	1,399.26	1.89
1942	130,272	968,776.45	290,632,936	14,104,282,538	192,478	295,710,691	1,536.34	2.10
1943	131,536	959,675.87	287,902,761	14,579,071,145	200,402	295,157,296	1,472.83	2.02
1944	138,028	823,560.71	247,068,213	13,956,452,859	173,502	215,522,943	1,242.19	1.54
1945	159,245	910,341.80	273,102,540	24,452,948,260	198,901	381,989,118	1,920.50	1.56
1946	139,259	1,155,995.30	346,798,590	39,477,799,948	249,917	605,557,609	2,423.03	1.53
1947	141,679	1,295,147.52	388,544,254	50,683,878,017	298,670	780,178,959	2,612.18	1.54
1948	135,159	1,289,965.19	386,989,556	56,877,135,788	304,793	836,825,038	2,745.55	1.47
1949	133,093	1,220,324.63	366,097,389	57,176,255,172	281,586	820,788,813	2,914.88	1.44
1950	135,179	1,230,143.46	369,043,045	58,412,645,444	277,844	828,733,396	2,982.73	1.42
1951	135,192	1,292,236.—	387,670,838	67,575,453,844	318,738	1,135,015,064	3,560.97	1.68
1952	133,787	1,261,668.—	378,500,491	70,415,005,321	373,396	1,890,659,888	5,063.42	2.69

2. Employés. — 2. Bedienden.

1937	24,661	178,164.77	53,449,431	2,298,143,333	4,563	5,560,526	1,218.61	0.24
1938	28,754	211,156.51	63,346,953	2,550,871,477	2,404	4,097,112	1,704.29	0.16
1939	28,531	189,963.78	56,989,134	2,556,917,318	2,133	3,569,053	1,673.26	0.14
1940	26,061	153,637.02	46,091,107	2,087,025,386	1,762	3,945,080	2,238.98	0.19
1941	25,308	164,436.02	49,330,805	2,351,849,433	1,534	2,387,260	1,556.23	0.10
1942	27,393	170,302.72	51,090,817	2,589,592,662	2,074	4,503,738	2,171.52	0.17
1943	27,420	170,175.49	51,052,647	2,620,115,035	1,883	3,002,668	1,594.62	0.11
1944	26,152	153,257.60	45,977,279	2,600,987,008	2,576	3,236,486	1,256.40	0.12
1945	29,772	193,537.77	58,061,331	5,715,863,964	3,107	9,694,158	3,120.10	0.17
1946	34,819	309,588.50	92,876,551	11,538,495,018	5,049	24,697,840	4,891.63	0.21
1947	36,737	328,722.78	98,616,834	14,257,300,364	6,148	29,058,843	4,726.55	0.20
1948	38,497	339,400.54	101,820,163	16,004,218,645	6,432	28,920,672	4,496.37	0.18
1949	38,941	333,759.27	100,127,780	16,790,130,722	6,848	32,979,999	4,816.00	0.20
1950	39,839	351,645.60	105,493,740	17,715,645,873	7,507	34,914,159	4,650.88	0.20
1951	40,866	362,578.—	108,773,305	20,259,106,129	8,219	46,777,486	5,691.38	0.23
1952	41,848	387,878.—	116,363,549	26,571,080,363	9,034	76,764,573	8,497.30	0.29

Note. — Les chiffres des années 1940 à 1945 ont été nettement influencés par les circonstances de guerre.

Pour les années 1938 à 1942, ces chiffres ne comprennent pas les incapacités temporaires de moins d'un jour.

L'arrêté-loi du 9 juin 1945 a étendu à tous les employés, quelles que soient leurs rémunérations, l'application de lois coordonnées sur la réparation des accidents de travail. Antérieurement, seuls les employés assujettis à la loi du 7 août 1922 sur le contrat d'emploi pouvaient prétendre au bénéfice de l'application des lois susdites. Cette modification de la législation explique l'augmentation du nombre d'unités-employés assurés, d'accidents et du montant des charges financières constatée de 1944 à 1946. Ce fait est susceptible d'altérer la comparabilité de la statistique d'une année à celle précédant l'application de cet arrêté-loi.

Note. — De cijfers van de jaren 1940 tot 1945 zijn merkbaar beïnvloed door de oorlogsomstandigheden.

Voor de jaren 1938 tot 1942 zijn de tijdelijke ongeschiktheden van minder dan één dag niet in deze cijfers begrepen.

Bij de besluitwet van 9 juni 1945 werd de toepassing van de samengeordende wetten op het herstel der arbeidsongevallen uitgebreid tot alle bedienden, welke ook hun bezoldiging zij. Vroeger, konden enkel de bedienden, onderworpen aan de wet van 7 augustus 1920 houdende bediendencontract in aanmerking komen voor de toepassing van bedoelde wetten. Deze wijziging van de wetgeving verklaart de tussen 1944 en 1946 vastgestelde verhoging van het aantal verzekerde eenheden-bedienden, van het aantal ongevallen en van het bedrag van de financiële lasten. Dit feit kan een weerslag hebben op de vergelijkbaarheid van de statistieken met betrekking tot de jaren vóór en na de toepassing van deze besluitwet.

Accidents de travail (suite). — Arbeidsongevallen (vervolg).

Résultats globaux. — Algemene resultaten.

ANNÉES JAREN	Incapacité temporaire Tijdelijke ongeschiktheid									
	Sans suite zonder gevolg		1 à 28 jours 1 tot 28 dagen				29 jours et plus 29 dagen en meer			
	Nombre d'acci- dents Aantal onge- lukken	Frais médicaux et pharma- ceutiques Medische en pharma- ceutische kosten (F)	Nombre d'acci- dents Aantal onge- lukken	Salaire de base Basis- loon (F)	Allocations journalières Dagelijkse vergoedingen (F)	Frais médicaux et pharma- ceutiques Medische en pharma- ceutische kosten (F)	Nombre d'acci- dents Aantal onge- lukken	Salaire de base Basis- loon (F)	Allocations journalières Dagelijkse vergoedingen (F)	Frais médicaux et pharma- ceutiques Medische en pharma- ceutische kosten (F)
1. Ouvriers. — 1. Arbeiders.										
1937.....	89,354	6,128,163	(1)	(1)	(1)	(1)	186,237	1,974,354,308	36,109,266	24,242,248
1938.....	—	—	156,314	—	40,809,290	13,132	160,967,985	13,595,816	7,220,406	
1939.....	—	—	144,817	—	37,062,321	13,269	159,662,162	12,588,751	7,476,198	
1940.....	—	—	112,976	—	28,464,157	11,379	137,881,623	11,779,088	5,993,250	
1941.....	—	—	159,461	—	40,622,183	14,467	188,330,787	15,892,319	8,193,745	
1942.....	—	—	169,415	—	47,107,842	16,411	230,910,238	18,976,182	9,158,767	
1943.....	(2)	(2)	176,401	—	52,857,133	17,811	270,322,508	22,932,169	10,211,531	
1944.....	49,060	4,728,884	105,304	—	38,238,345	14,999	240,471,662	20,208,198	8,397,961	
1945.....	61,950	7,658,079	117,272	—	58,994,200	14,351	322,779,243	25,880,334	11,463,053	
1946.....	82,904	13,263,124	145,393	—	99,315,493	15,407	489,513,657	38,861,753	18,094,050	
1947.....	94,597	15,844,889	180,407	7,042,027,899	90,386,020	51,070,843	16,901	646,970,114	50,629,664	22,656,076
1948.....	90,623	17,086,740	191,505	8,523,753,364	104,586,002	56,981,952	16,091	701,031,732	55,146,985	25,733,670
1949.....	85,446	16,656,008	175,589	8,381,025,458	100,828,952	55,703,418	14,588	676,019,732	53,511,089	25,688,865
1950.....	83,870	17,099,383	172,789	8,302,010,938	100,710,693	57,355,771	15,257	711,244,010	58,056,273	28,160,708
1951.....	91,786	21,299,940	202,383	10,627,985,021	149,189,389	70,546,617	17,914	923,096,226	88,601,093	35,990,817
1952.....	87,823	26,162,178	255,207	16,463,386,723	321,051,969	96,843,373	23,464	1,463,304,951	181,173,612	50,631,734
2. Employés. — 2. Bedienden.										
1937.....	2,280	195,190	(1)	(1)	(1)	(1)	2,157	3,513,941	672,766	458,920
1938.....	—	—	2,053	—	651,307	250	3,349,385	332,967	163,393	
1939.....	—	—	1,791	—	558,236	255	3,472,123	319,989	173,030	
1940.....	—	—	1,437	—	480,113	235	3,357,557	336,655	176,042	
1941.....	—	—	1,300	—	416,638	173	2,375,300	220,357	135,143	
1942.....	—	—	1,790	—	540,514	197	2,813,302	244,252	127,301	
1943.....	(2)	(2)	1,615	—	553,639	210	3,511,574	327,944	153,025	
1944.....	1,259	158,964	1,068	—	456,434	191	3,415,405	286,799	139,824	
1945.....	1,569	260,226	1,157	—	715,290	255	7,191,408	632,969	233,858	
1946.....	2,617	580,836	1,849	—	1,703,611	391	16,669,605	1,468,776	595,915	
1947.....	3,229	833,550	2,206	97,249,809	1,458,433	894,464	480	22,447,321	2,174,034	892,278
1948.....	3,509	946,004	2,261	108,559,094	1,586,349	994,064	448	22,590,363	1,938,825	950,914
1949.....	3,715	1,076,753	2,447	120,787,736	1,741,179	1,191,451	468	23,386,137	2,197,971	943,205
1950.....	4,222	1,247,670	2,581	130,139,851	1,863,110	1,254,488	473	25,340,304	2,406,956	1,523,243
1951.....	4,675	1,631,391	2,773	154,764,587	2,620,665	1,483,443	545	32,896,227	3,464,708	1,575,784
1952.....	5,019	2,295,674	3,150	216,152,644	4,927,496	2,217,983	610	44,389,041	6,354,342	2,063,160

Voir remarque page 439.

(1) Compris dans le groupe de 29 jours et plus.

(2) Compris dans le groupe de 1 à 28 jours.

Zie de opmerking op de bladzijde 439.

(1) Begrepen in de groep van 29 dagen en meer.

(2) Begrepen in de groep van 1 tot 28 dagen.

Accidents de travail (suite). — Arbeidsongevallen (vervolg).

Résultats globaux. — Algemene resultaten.

Incapacité permanente Bestendige ongeschiktheid					Cas de mort Gevalen met dodelijke afloop							
Nombre d'acci- dents Aantal ongevallen	Salaire de base Basis- loon	Allocations journalières Dagelijkse vergoedin- gen	Frais médicaux et pharma- ceutiques Medische en pharma- ceutische kosten	Capitaux corres- pondants Overeen- stemmende kapitalen	Nombre de cas Aantal geval- len	Salaire de base Basis loon	Allo- cations journa- lières Dage- lijkse vergoe- dingen	Frais médicaux et pharma- ceutiques Medische en pharma- ceutische kosten	Frais funé- raires Begra- fenis- kosten	Capitaux constitués Gevestigde kapitalen	Capitaux versés Gestorte kapitalen	
1. Ouvriers. — 1. Arbeiders.												
1937	6,097	72,732,332	14,920,778	10,131,630	108,134,120	493	6,153,794	90,318	332,632	364,290	24,969,369	3,540,966
1938	5,596	72,764,955	14,417,143	9,527,180	105,089,833	463	6,201,681	247,371	400,650	346,192	26,478,975	3,198,421
1939	5,212	68,464,050	13,025,433	8,809,155	94,207,399	451	6,159,330	112,010	219,234	341,188	25,465,542	2,850,504
1940	4,375	58,674,893	12,143,809	7,778,465	86,197,105	478	6,939,906	108,081	222,940	355,995	27,390,341	2,984,916
1941	5,674	81,364,719	16,282,844	10,293,710	119,938,030	579	8,876,644	232,040	430,999	437,078	36,088,378	3,708,020
1942	5,937	89,267,031	19,402,635	11,297,040	135,450,938	715	11,167,877	184,052	466,229	534,426	48,148,730	4,983,850
1943	5,654	89,956,975	21,026,583	11,713,725	135,661,395	536	9,019,412	237,651	548,123	401,037	36,262,740	3,305,209
1944	3,767	62,960,387	14,773,854	8,234,817	93,281,333	372	6,543,917	149,178	394,361	284,950	24,157,530	2,673,532
1945	4,928	121,659,314	27,014,340	15,252,258	188,024,573	400	10,704,826	235,710	513,190	990,000	41,502,750	4,460,631
1946	5,783	195,067,918	42,632,154	23,114,390	298,396,575	430	15,976,426	302,487	802,753	1,079,057	62,846,862	6,848,911
1947	6,309	258,195,482	54,871,586	29,926,374	374,658,356	456	20,235,779	412,677	788,919	1,137,708	77,368,891	10,426,956
1948	6,108	282,325,224	61,707,361	34,453,636	384,482,590	466	22,623,369	383,445	900,289	1,245,558	83,053,009	11,063,801
1949	5,577	271,497,900	60,742,277	35,161,190	382,322,865	386	19,905,674	325,980	739,084	1,058,946	77,529,080	10,521,059
1950	5,525	270,914,656	63,387,701	37,602,953	368,979,705	403	21,273,576	523,615	1,146,914	1,080,362	83,578,823	11,050,495
1951	6,231	332,105,459	89,953,167	51,711,431	512,671,418	424	23,560,511	638,034	1,573,524	1,464,217	98,314,979	13,060,438
1952	6,453	416,895,979	152,824,989	59,997,648	828,790,162	449	30,639,494	774,358	1,354,973	2,571,373	147,213,959	21,269,560
2. Employés. — 2. Bedienden.												
1937	114	1,608,343	395,589	288,054	2,573,142	12	200,318	147	3,763	9,000	805,645	158,310
1938	92	1,340,548	317,482	211,306	1,767,718	9	152,913	2,149	2,311	6,750	529,515	112,214
1939	79	1,147,400	302,234	216,430	1,692,354	8	116,836	1,095	2,946	6,000	201,290	95,549
1940	78	1,148,992	250,701	141,139	1,679,742	12	188,503	939	7,338	9,000	762,253	101,158
1941	55	855,224	143,232	78,809	980,949	6	114,295	2,258	15,053	4,500	288,889	101,432
1942	77	1,210,933	407,241	207,988	2,050,806	10	186,501	16,355	40,725	7,500	745,568	115,488
1943	55	959,930	278,568	167,625	1,327,850	3	45,609	—	663	2,250	128,667	62,437
1944	50	865,436	184,238	115,344	1,202,631	8	146,344	431	3,881	6,000	611,783	70,157
1945	119	4,195,170	782,136	431,065	6,124,600	7	223,112	9,014	16,980	17,500	358,491	112,029
1946	167	7,619,975	1,540,178	787,953	11,758,197	25	1,358,947	10,542	20,390	62,500	5,322,457	846,485
1947	204	10,345,879	2,042,498	1,162,419	13,135,002	29	1,661,009	3,624	47,465	71,961	5,476,936	866,179
1948	182	9,599,813	1,913,949	1,237,633	11,743,174	32	1,837,045	54,181	46,285	80,000	6,164,566	1,264,728
1949	191	10,540,206	2,250,032	1,281,086	13,582,437	27	1,544,973	116,783	166,412	67,500	7,164,485	1,200,705
1950	209	12,016,993	2,634,572	1,651,870	15,887,228	22	1,328,221	10,511	103,344	53,807	5,319,602	957,758
1951	197	12,843,767	3,321,093	2,130,641	21,226,273	29	2,083,515	2,027	49,147	112,163	7,599,346	1,560,805
1952	236	20,236,646	6,900,676	2,973,442	38,417,858	19	1,703,032	789	43,195	147,003	8,862,638	1,560,317

Voir remarque page 439.

Zie de opmerking op de bladzijde 439.

Chômage. — Werkloosheid.**I. Résultats généraux. — I. Algemene resultaten.**

PÉRIODE	Moyenne journalière du nombre de chômeurs contrôlés (en milliers)							PERIODE
	Daggemiddelde van het aantal gecontroleerde werklozen (in duizendtallen)							
	Chômeurs complets Volledig werklozen		Chômeurs partiels et accidentels Gedeeltelijk en toevallig werklozen		Total Totaal			
	Hommes Mannen	Femmes Vrouwen	Hommes Mannen	Femmes Vrouwen	Hommes Mannen	Femmes Vrouwen	Total Totaal	
1948	64,3	16,6	32,6	15,7	96,9	32,3	129,2	1948
1949	130,0	43,7	42,7	18,2	173,0	61,9	234,9	1949
1950	127,8	42,1	39,7	13,9	167,5	56,0	223,5	1950
1951	101,2	52,2	30,9	22,2	132,1	74,4	206,5	1951
1952	108,0	65,5	47,3	25,7	155,3	91,2	246,5	1952
1953	116,6	67,0	41,4	20,8	158,0	87,8	245,8	1953
1954	107,5	59,5	40,2	17,6	147,7	77,1	224,8	1954
1955	75,1	41,4	39,1	16,8	114,2	58,2	172,4	1955
1956	61,4	29,7	40,0	13,7	101,4	43,4	144,8	1956
Janvier	95,6	40,4	79,2	21,0	174,8	61,4	236,2	Januari.
Février	96,7	39,5	182,7	22,7	279,4	62,2	341,6	Februari.
Mars	80,5	35,7	35,1	14,7	115,6	50,4	166,0	Maart.
Avril	67,2	33,3	19,7	14,5	86,9	47,8	134,7	April.
Mai	54,8	30,6	16,5	13,3	71,3	43,9	115,2	Mei.
Juin	49,6	28,1	21,3	14,1	70,9	42,2	113,1	Juni.
Juillet	47,4	25,1	13,7	11,6	61,1	36,7	97,8	Juli.
Août	43,1	23,8	23,0	9,8	66,1	33,6	99,7	Augustus.
Septembre	42,5	23,5	12,7	8,7	55,2	32,2	87,4	September.
Octobre	42,5	23,7	14,4	8,9	56,9	32,6	89,5	October.
Novembre	48,9	24,9	25,7	9,6	74,6	34,5	109,1	November.
Décembre	62,8	26,4	38,3	14,6	101,1	41,0	142,1	December.
1957	55,7	22,1	27,6	11,4	83,3	39,5	116,8	1957
Janvier	73,6	27,9	65,3	11,9	138,9	39,8	178,7	Januari.
Février	70,5	27,0	41,2	10,0	111,7	37,0	148,7	Februari.
Mars	61,4	25,1	17,2	8,7	78,6	33,8	112,4	Maart.
Avril	55,7	22,6	14,7	9,0	70,4	31,6	102,0	April.
Mai	49,2	21,5	14,7	8,9	63,9	30,4	94,3	Mei.
Juin	46,9	19,4	17,7	9,6	64,6	29,0	93,6	Juni.
Juillet	46,5	17,9	19,6	10,0	66,1	27,9	94,0	Juli.
Août	44,0	18,0	13,3	8,3	57,3	26,3	83,6	Augustus.
Septembre	44,8	18,5	16,3	8,3	61,1	26,8	87,9	September.
Octobre	45,5	18,7	18,6	10,8	64,1	29,5	93,6	October.
Novembre	57,2	22,7	24,2	14,8	81,4	37,5	118,9	November.
Décembre	72,0	26,3	66,3	25,2	138,3	51,5	189,8	December.
1958 :								1958 :
Janvier	85,5	29,5	67,9	21,1	153,4	50,6	204,0	Januari.
Février	86,6	29,4	66,8	21,2	153,4	50,6	204,0	Februari.
Mars	82,6	28,4	70,4	22,2	153,0	50,6	203,6	Maart.
Avril	76,1	27,4	47,7	23,7	123,8	51,1	174,9	April.
Mai	71,5	27,3	45,1	22,6	116,6	49,9	166,5	Mei.

Chômage (suite). — Werkloosheid (vervolg).

I. Résultats généraux. — I. Algemene resultaten.

PÉRIODE	Pourcentage de chômage (1)							Nombre total des journées chômées (en milliers) Totaal aantal werkloosheidsdagen (in duizendtallen)				Dépenses pour allocations de chômage (en 1,000,000 F) Uitgaven aan werkloosheidsvergoedingen (in 1,000,000 F)		PERIODE
	Werkloosheidspercentages							Provinces flamandes	Provinces wallonnes	Brabant	Total	Total	Moyenne journalière	
	Chômeurs complets Volledig werklozen		Chômeurs partiels et accidentels Gedeeltelijk en toevallig werklozen		Total Totaal									
	Hommes Mannen	Femmes Vrouwen	Hommes Mannen	Femmes Vrouwen	Hommes Mannen	Femmes Vrouwen	Total Totaal							
1948	4.1	3.6	2.1	3.4	6.2	7.0	6.4	(2) 28,902	(2) 4,793	(2) 5,512	(2) 39,207	(2) 2,075,5	6.7	1948
1949	8.4	9.3	2.8	3.8	11.2	13.1	11.6	(2) 49,864	(2) 10,567	(2) 11,294	(2) 71,725	(2) 4,767,8	15.3	1949
1950	8.1	8.7	2.5	2.8	10.6	11.5	10.9	(2) 44,821	(2) 11,869	(2) 12,257	(2) 68,947	(2) 4,824,4	15.5	1950
1951	6.4	10.2	1.9	4.4	8.3	14.6	9.8	(2) 41,947	(2) 9,250	(2) 11,390	(2) 62,587	(2) 4,401,9	14.1	1951
1952	6.8	12.9	3.0	5.0	9.8	17.9	11.8	(2) 50,120	(2) 12,068	(2) 12,266	(2) 74,454	(2) 5,510,1	17.7	1952
1953	7.5	13.1	2.6	4.1	10.1	17.2	11.8	(2) 48,658	(2) 13,489	(2) 12,335	(2) 74,482	(2) 5,591,3	17.9	1953
1954	6.9	11.7	2.6	3.5	9.5	15.2	10.9	(2) 44,349	(2) 12,983	(2) 10,793	(2) 68,125	(2) 5,149,7	16.5	1954
1955	4.8	8.3	2.5	3.4	7.3	11.7	8.4	(2) 34,990	(2) 9,396	(2) 8,007	(2) 52,393	(2) 3,957,7	12.7	1955
1956	3.9	5.9	2.5	2.7	6.4	8.6	7.0	(2) 29,010	(2) 8,383	(2) 7,216	(2) 44,609	(2) 3,489,3	11.0	1956
Janvier	6.1	8.1	5.0	4.2	11.1	12.3	11.4	4,661	1,357	1,070	7,088	529,9	17.7	Januari.
Février	6.2	7.9	11.6	4.5	17.8	12.4	16.5	5,211	1,754	1,234	8,199	654,2	27.3	Februari.
Mars	5.1	7.2	2.3	2.9	7.4	10.1	8.0	2,659	682	629	3,970	323,5	13.5	Maart.
Avril	4.3	6.6	1.3	3.0	5.6	9.6	6.5	2,571	599	605	3,775	303,5	10.1	April.
Mai	3.5	6.1	1.0	2.7	4.5	8.8	5.5	1,704	414	414	2,532	204,3	8.5	Mei.
Juin	3.1	5.6	1.4	2.8	4.5	8.4	5.5	1,751	523	446	2,720	198,0	8.3	Juni.
Juillet	3.0	5.0	1.0	2.3	4.0	7.3	4.7	1,851	479	505	2,835	220,9	7.4	Juli.
Août	2.7	4.7	1.5	2.0	4.2	6.7	4.8	1,330	586	378	2,294	181,8	7.6	Augustus.
Septembre	2.7	4.7	0.8	1.7	3.5	6.4	4.2	1,680	473	469	2,622	210,2	7.0	September.
Octobre	2.7	4.7	0.9	1.8	3.6	6.5	4.3	1,340	363	357	2,060	158,0	6.6	October.
Novembre	3.1	5.0	1.6	1.9	4.7	6.9	5.3	1,636	441	443	2,520	191,5	8.0	November.
Décembre	4.0	5.3	2.4	2.9	6.4	8.2	6.9	2,616	712	666	3,994	313,5	10.5	December.
1957	3.5	4.3	1.7	2.2	5.2	6.5	5.5	(2) 22,749	(2) 6,675	(2) 5,379	(2) 35,303	(2) 2,981,80	9.6	1957.
Janvier	4.7	5.6	4.2	2.4	8.9	8.0	8.6	2,740	839	713	4,292	337,2	14.1	Januari.
Février	4.5	5.4	2.6	2.0	7.1	7.4	7.2	2,810	668	590	3,568	289,2	12.1	Februari.
Mars	3.9	5.0	1.1	1.7	5.0	6.7	5.4	2,217	570	577	3,364	304,1	10.1	Maart.
Avril	3.6	4.5	0.9	1.8	4.5	6.3	4.9	1,480	380	385	2,245	206,6	8.6	April.
Mai	3.1	4.3	0.9	1.8	4.0	6.1	4.5	1,408	385	375	2,168	188,6	7.9	Mei.
Juin	3.0	3.9	1.1	1.9	4.1	5.8	4.5	1,665	560	495	2,720	223,5	7.4	Juni.
Juillet	3.0	3.6	1.2	2.0	4.2	5.6	4.5	1,289	475	397	2,161	179,9	7.5	Juli.
Août	2.8	3.6	0.8	1.6	3.6	5.2	4.0	1,193	375	355	1,923	178,6	7.4	Augustus.
Septembre	2.9	3.7	1.0	1.7	3.9	5.4	4.3	1,688	493	445	2,626	227,6	7.6	September.
Octobre	2.9	3.7	1.2	2.2	4.1	5.9	4.5	1,431	395	329	2,155	188,3	7.8	October.
Novembre	3.7	4.5	1.5	3.0	5.2	7.5	5.7	1,797	526	420	2,743	232,1	9.7	November.
Décembre	4.6	5.3	4.2	5.0	8.8	10.3	9.1	3,530	1,010	797	5,335	425,5	15,1	December.
1958 :														1958.
Janvier	5.5	5.9	4.3	4.2	9.8	10.1	9.8	3,150	1,062	691	4,903	430,9	18,0	Januari.
Février	5.5	5.9	4.3	4.2	9.8	10.1	9.8	3,141	1,082	676	4,899	427,5	17,8	Februari.
Mars	5.2	5.6	4.4	4.3	9.6	9.9	9.7	3,955	1,356	795	6,107	543,9	18,1	Maart.
Avril	4,8	5,4	3,0	4,6	7,8	10,0	8,3	2,481	909	461	3,851	362,3	15,1	April.
Mai	4,5	5,4	2,8	4,4	7,3	8,9	7,9	2,369	869	430	3,668	* 337,4	* 14,1	Mei.

(1) Moyenne journalière du nombre de chômeurs contrôlés en % du nombre d'assurés contre le chômage.

(2) Total de l'année.

(*) Chiffres provisoires.

(1) Daggemiddelde van de gecontroleerde werklozen uitgedrukt in % van de verzekerden tegen werkloosheid.

(2) Totaal voor het jaar.

(*) Voorlopige cijfers.

II. Répartition par branche d'activité de la moyenne journalière des chômeurs contrôlés.

II. Verdeling per bedrijfstak van het daggemiddelde der gecontroleerde werklozen.

BRANCHES D'ACTIVITÉ	1954				1955				BEDRIJFSTAKKEN
	Chômeurs complets — Volledig werklozen		Chômeurs partiels et accidentels — Gedeeltelijk en toevallig werklozen		Chômeurs complets — Volledig werklozen		Chômeurs partiels et accidentels — Gedeeltelijk en toevallig werklozen		
	H.M.	F.V.	H.M.	F.V.	H.M.	F.V.	H.M.	F.V.	
Agriculture	10,340	1,068	981	84	7,428	817	1,168	103	Landbouw.
Forêt-Chasse-Pêche ...	920	14	733	1	493	7	772	4	Bos-Jacht-Visvangst.
Mines	1,212	171	2,450	9	848	118	130	2	Mijnen.
Pierre	1,352	68	943	10	894	43	895	9	Steen.
Céramique	2,080	1,436	364	102	1,670	1,188	359	84	Aardewerk.
Verre	528	575	103	67	315	356	99	50	Glas.
Diamant	2,436	308	318	32	1,336	158	269	25	Diamant.
Construction	24,452	154	10,216	16	17,393	98	15,489	21	Bouw.
Bois	6,608	637	1,926	157	4,605	430	2,164	123	Hout.
Métal	17,041	4,097	4,450	664	10,239	2,321	2,938	383	Metaal.
Chimie	1,189	1,100	229	289	717	710	202	263	Chemie.
Papier	481	928	108	221	343	613	103	202	Papier.
Livre	712	436	110	74	547	297	112	69	Boek.
Textile	10,661	12,572	5,595	6,883	8,470	9,715	5,435	6,518	Textiel.
Vêtement	2,216	10,051	593	5,274	1,597	6,346	572	5,204	Kleding.
Cuir	2,398	1,708	1,609	1,345	1,568	1,063	1,536	1,299	Leder.
Alimentation	4,133	4,109	971	695	2,730	2,737	897	702	Voeding.
Tabac	509	1,011	85	284	380	693	71	321	Tabak.
Transport	9,684	4,410	1,909	585	6,616	2,777	1,904	556	Verkeer.
Dockers	—	—	5,158	38	—	—	3,373	25	Dokwerkers.
Réparateurs navires ...	—	—	985	—	—	—	229	—	Scheepsherstellers.
Hôtels-Restaurants ...	1,812	3,349	168	155	1,484	2,626	159	182	Hotels-Spijshuizen.
Gens de maison	539	4,336	17	297	427	3,214	27	318	Huispersoneel.
Service Personnes et Biens	232	151	26	24	187	106	27	26	Verzorging.
Employés	5,269	6,487	142	297	4,230	4,675	163	298	Bedienden.
Artistes	654	292	27	7	604	260	22	7	Kunstenaars.
Total	107,458	59,468	40,216	17,610	75,121	41,368	39,115	16,794	Totaal.

II. Répartition par branche d'activité de la moyenne journalière des chômeurs contrôlés. (suite)

II. Verdeling per bedrijfstak van het daggemiddelde der gecontroleerde werklozen. (vervolg)

BRANCHES D'ACTIVITÉ	1956				1957				BEDRIJFSTAKKEN
	Chômeurs complets — Vollèdig werklozen		Chômeurs partiels et accidentels — Gedeeltelijk en toevallig werklozen		Chômeurs complets — Volledig werklozen		Chômeurs partiels et accidentels — Gedeeltelijk en toevallig werklozen		
	H.M.	F.V.	H.M.	F.V.	H.M.	F.V.	H.M.	F.V.	
Agriculture	6,168	635	1,207	110	5,445	518	864	105	Landbouw.
Forêt-Chasse-Pêche ...	434	5	749	5	473	2	558	2	Bos-Jacht-Visvangst.
Mines	697	98	1,303	7	799	97	232	4	Mijnen.
Pierre	727	29	754	9	601	22	309	6	Steen.
Céramique	1,374	963	331	73	1,203	827	319	145	Aardewerk.
Verre	237	261	64	40	273	229	120	41	Glas.
Diamant	1,187	75	310	31	1,363	67	371	32	Diamant.
Construction	16,027	81	18,629	20	15,343	63	9,715	8	Bouw.
Bois	3,399	279	1,969	119	2,885	212	1,199	99	Hout.
Métal	7,291	1,545	2,328	350	6,920	1,262	2,615	359	Metaal.
Chimie	584	591	168	202	549	439	181	213	Chemie.
Papier	254	411	61	137	228	301	60	103	Papier.
Livre	408	196	84	63	372	141	71	52	Boek.
Textile	5,903	6,627	3,853	4,616	4,403	3,890	2,843	3,434	Textiel.
Vêtement	1,238	4,472	510	4,796	993	3,286	431	4,248	Kleding.
Cuir	1,193	760	1,284	1,158	954	605	794	826	Leder.
Alimentation	2,172	1,757	761	610	1,970	1,550	649	545	Voeding.
Tabac	305	443	51	209	260	312	36	161	Tabak.
Transport	5,475	1,609	1,844	455	4,916	1,096	1,549	401	Verkeer.
Dockers	—	—	3,441	18	—	—	4,370	17	Dokwerkers.
Réparateurs navires ..	—	—	27	—	—	—	25	—	Scheepsherstellers.
Hôtels-Restaurants ...	1,454	2,302	131	155	1,392	1,939	125	161	Hotels-Spijshuizen.
Gens de maison	399	2,542	19	281	341	2,092	17	240	Huispersoneel.
Service Personnes et Biens	150	83	19	17	130	70	17	14	Verzorging.
Employés	3,715	3,649	123	221	3,350	2,941	108	135	Bedienden.
Artistes	591	239	15	5	535	201	17	4	Kunstenaars.
Total	61,382	29,652	40,035	13,707	55,698	22,162	27,595	11,355	Totaal.

III. Répartition par bureau régional de la moyenne journalière des chômeurs contrôlés.

III. Verdeling per gewestelijk bureau van het daggemiddelde der gecontroleerde werklozen.

BUREAUX RÉGIONAUX	1954				1955				GEWESTELIJKE BUREAUS
	Chômeurs complets — Volledig werklozen		Chômeurs partiels et accidentels — Gedeeltelijk en toevallig werklozen		Chômeurs complets — Volledig werklozen		Chômeurs partiels et accidentels — Gedeeltelijk en toevallig werklozen		
	H.M.	F.V.	H.M.	F.V.	H.M.	F.V.	H.M.	F.V.	
Anvers	11,591	9,896	6,012	1,002	8,133	5,708	4,531	914	Antwerpen.
Boom	1,357	1,405	251	88	982	999	243	89	Boom.
Malines	4,137	2,759	1,295	598	2,841	1,858	1,340	524	Mechelen.
Turnhout	5,263	2,198	1,600	594	3,711	1,386	1,966	560	Turnhout.
Anvers	22,348	16,258	9,158	2,282	15,667	9,951	8,080	2,087	Antwerpen.
Bruxelles	12,611	9,653	2,298	1,352	8,556	6,532	2,589	1,231	Brussel.
Louvain	4,090	1,690	1,174	435	2,500	965	1,555	442	Leuven.
Nivelles	1,010	640	485	143	555	482	737	167	Nijvel.
Brabant	17,711	11,983	3,957	1,930	11,611	7,979	4,881	1,840	Brabant.
Bruges	3,896	1,508	713	209	2,877	1,204	999	210	Brugge.
Ypres	2,431	769	672	312	1,873	659	730	291	Ieper.
Courtrai	2,790	1,084	1,240	749	2,016	791	1,425	814	Kortrijk.
Mouscron	1,594	930	707	533	1,416	833	521	492	Moeskroen.
Ostende	6,106	2,997	1,076	391	4,529	2,200	1,348	475	Oostende.
Roulers	3,538	1,086	1,654	758	2,968	760	1,679	735	Roeselare.
Flandre occidentale ...	20,355	8,374	6,062	2,952	15,679	6,447	6,702	3,017	West-Vlaanderen.
Alost	3,716	2,131	1,696	1,507	2,656	1,243	2,041	1,519	Aalst.
Termonde	2,157	971	648	328	1,634	703	845	369	Dendermonde.
Gand	11,709	6,031	3,380	1,982	8,617	5,133	3,640	2,064	Gent.
Renaix	2,360	967	1,044	825	1,619	655	1,136	829	Ronse.
St. Nicolas	4,156	1,991	1,348	924	3,495	1,442	1,372	934	St-Niklaas.
Flandre orientale	24,098	12,091	8,116	5,566	18,021	9,176	9,034	5,715	Oost-Vlaanderen.
Charleroi	1,717	1,492	968	378	573	1,110	749	323	Charleroi.
La Louvière	1,426	494	777	309	772	294	502	258	La Louvière.
Mons	2,732	1,981	1,191	670	1,869	1,559	659	528	Bergen.
Tournai	3,993	1,260	1,498	896	2,764	791	1,559	851	Doornik.
Hainaut	9,868	5,227	4,434	2,253	5,978	3,754	3,469	1,960	Henegouwen.
Huy	1,274	328	528	85	787	290	539	85	Hoei.
Liège	3,879	2,132	1,322	628	2,421	1,506	1,042	544	Luik.
Verviers	1,107	748	1,830	1,504	640	574	1,643	1,155	Verviers.
Liège	6,260	3,208	3,680	2,217	3,848	2,370	3,224	1,784	Luik.
Hasselt	3,086	1,062	2,262	112	2,010	738	1,228	117	Hasselt.
Tongres	1,301	132	743	31	824	80	531	30	Tongeren.
Limbourg	4,387	1,194	3,005	143	2,834	818	1,759	147	Limburg.
Arlon (Luxembourg) ...	745	85	859	45	453	72	1,007	48	Aarlen (Luxemburg).
Namur (Namur)	1,686	1,048	945	222	1,030	801	959	196	Namen (Namen).
Total	107,458	59,468	40,216	17,610	75,121	41,368	39,115	16,794	Totaal.

III. Répartition par bureau régional de la moyenne journalière des chômeurs contrôlés.
(suite)

III. Verdeling per gewestelijk bureau van het daggemiddelde der gecontroleerde werklozen.
(vervolg)

BUREAUX RÉGIONAUX	1956				1957				GEWESTELIJKE BUREAUS
	Chômeurs complets — Volledig werklozen		Chômeurs partiels et accidentels — Gedeeltelijk en toevallig werklozen		Chômeurs complets — Volledig werklozen		Chômeurs partiels et accidentels — Gedeeltelijk en toevallig werklozen		
	H.M.	F.V.	H.M.	F.V.	H.M.	F.V.	H.M.	F.V.	
Anvers	6,489	2,667	4,392	689	6,085	1 416	4,402	539	Antwerpen.
Boom	754	866	269	105	585	696	205	164	Boom.
Malines	2,236	1,220	1,280	526	2,248	1,115	995	467	Mechelen.
Turnhout	3,061	922	1,909	448	3,440	771	1,517	486	Turnhout.
Anvers	12,540	5,675	7,850	1,768	12,358	3,998	7,119	1,656	Antwerpen.
Bruxelles	7,491	5,362	2,782	1,172	6,624	4,479	1,689	976	Brussel.
Louvain	2,170	571	1,693	393	2,187	583	1,198	362	Leuven.
Nivelles	577	411	648	123	527	318	358	104	Nijvel.
Brabant	10,238	6,344	5,123	1,688	9,338	5,380	3,245	1,442	Brabant.
Bruges	2,162	1,041	1,050	157	2,005	877	559	99	Brugge.
Ypres	1,479	500	585	144	974	185	338	99	Ieper.
Courtrai	1,375	315	1,340	540	714	62	874	347	Kortrijk.
Mouscron	889	558	338	190	513	312	251	165	Moeskroen.
Ostende	3,786	1,740	1,685	432	3,852	1,355	1,157	391	Oostende.
Roulers	2,239	421	1,811	698	1,871	188	1,236	543	Roeselare.
Flandre occidentale ...	11,930	4,575	6,809	2,161	9,929	2,979	4,415	1,644	West-Vlaanderen.
Alost	2,419	1,033	2,002	1,336	2,036	690	1,152	972	Aalst.
Termonde	1,363	489	853	382	1,195	368	485	298	Dendermonde.
Gand	6,815	3,989	3,463	1,666	5,529	2,254	2,394	1,233	Gent.
Renaix	1,135	443	1,122	631	792	190	676	389	Ronse.
St. Nicolas	2,891	828	1,403	994	2,621	637	1,160	1,045	St-Niklaas.
Flandre orientale	14,623	6,782	8,843	5,009	12,173	4,139	5,867	3,937	Oost-Vlaanderen.
Charleroi	498	949	1,160	291	510	854	528	247	Charleroi.
La Louvière	616	236	906	203	558	206	374	177	La Louvière.
Mons	1,449	1,196	904	501	1,453	1,087	409	449	Bergen.
Tournai	2,113	404	1,446	579	1,609	216	854	400	Doornik.
Hainaut	4,676	2,785	4,416	1,574	4,130	2,363	2,165	1,273	Henegouwen.
Huy	655	247	555	61	655	224	346	68	Hoei.
Liège	2,034	1,238	1,108	396	2,189	1,220	778	395	Luik.
Verviers	694	410	1,243	680	698	338	962	598	Verviers.
Liège	3,383	1,895	2,906	1,137	3,542	1,782	2,086	1,061	Luik.
Hasselt	1,983	668	1,439	115	2,209	671	949	113	Hasselt.
Tongres	768	95	541	28	708	84	389	31	Tongeren.
Limbourg	2,751	763	1,980	143	2,917	755	1,338	144	Limburg.
Arlon (Luxembourg) ..	288	57	1,087	47	302	56	792	40	Aarlen (Luxemburg).
Namur (Namur)	953	776	1,021	180	1,009	710	568	158	Namen (Namen).
Total	61,382	29,652	40,035	13,707	55,698	22,162	27,595	11,355	Totaal.

IV. Chômeurs complets indemnisés. — IV. Vergoede volledig werklozen.
Répartition par âge. — Verdeling per leeftijd.

CLASSES D'AGES	Au — Op 10-11-1955		Au — Op 15-5-1956		Au — Op 16-11-1956		Au — Op 15-5-1957		Au — Op 18-11-1957		LEEFTIJDSKLASSEN
	Chiffres absolus	%	Chiffres absolus	%	Chiffres absolus	%	Chiffres absolus	%	Chiffres absolus	%	
	Absolute cijfers		Absolute cijfers		Absolute cijfers		Absolute cijfers		Absolute cijfers		
	Hommes. — Mannen.										
Moins de 20 ans	2,031	3.5	981	1.6	1,057	2.2	807	1.6	1,945	3.0	Minder dan 20 jaar.
De 20 à — 25 ans	3,959	6.8	2,828	4.7	2,032	4.3	1,947	3.8	3,252	5.0	Van 20 tot — 25 jaar.
De 25 à — 30 ans	3,589	6.1	2,851	4.8	2,167	4.6	2,281	4.5	3,630	5.6	Van 25 tot — 30 jaar.
De 30 à — 35 ans	4,152	7.1	3,453	5.8	2,525	5.3	2,707	5.3	3,864	6.0	Van 30 tot — 35 jaar.
De 35 à — 40 ans	3,120	5.3	2,902	4.8	2,230	4.7	2,548	5.0	3,586	5.6	Van 35 tot — 40 jaar.
De 40 à — 45 ans	4,759	8.2	4,453	7.4	3,063	6.4	3,265	6.4	4,250	6.6	Van 40 tot — 45 jaar.
De 45 à — 50 ans	6,278	10.8	6,522	10.9	4,758	10.0	5,222	10.3	6,165	9.6	Van 45 tot — 50 jaar.
De 50 à — 55 ans	8,201	14.1	8,838	14.8	6,733	14.2	7,691	15.1	8,763	13.6	Van 50 tot — 55 jaar.
De 55 à — 60 ans	9,558	16.4	11,610	19.5	9,376	19.7	10,646	20.9	11,762	18.3	Van 55 tot — 60 jaar.
De 60 à 65 ans	12,628	21.7	15,171	25.7	13,633	28.6	13,778	27.1	17,180	26.7	Van 60 tot 65 jaar.
Total:	58,275	100.0	59,609	100.0	47,574	100.0	50,892	100.0	64,397	100.0	Totaal.
	Femmes. — Vrouwen.										
Moins de 20 ans	1,517	4.1	985	2.9	918	3.7	617	3.0	964	4.4	Minder dan 20 jaar.
De 20 à — 25 ans	4,866	13.3	4,162	12.7	2,854	11.4	2,125	10.2	2,283	10.5	Van 20 tot — 25 jaar.
De 25 à — 30 ans	4,436	12.1	3,707	11.3	2,511	10.0	1,971	9.4	2,217	10.2	Van 25 tot — 30 jaar.
De 30 à — 35 ans	3,554	9.7	2,956	9.0	1,954	7.8	1,570	7.5	1,776	8.1	Van 30 tot — 35 jaar.
De 35 à — 40 ans	2,437	6.7	2,149	6.6	1,667	6.6	1,450	6.9	1,610	7.4	Van 35 tot — 40 jaar.
De 40 à — 45 ans	3,486	9.5	3,042	9.3	2,168	8.7	1,890	9.0	1,838	8.4	Van 40 tot — 45 jaar.
De 45 à — 50 ans	4,121	11.3	3,723	11.3	2,808	11.2	2,665	12.7	2,509	11.5	Van 45 tot — 50 jaar.
De 50 à — 55 ans	5,167	14.1	4,931	15.0	3,897	15.6	3,737	17.9	3,527	16.2	Van 50 tot — 55 jaar.
De 55 à — 60 ans	5,203	14.2	5,362	16.3	4,833	19.3	4,901	23.4	5,083	23.3	Van 55 tot — 60 jaar.
De 60 à 65 ans	1,845	5.0	1,830	5.6	1,431	5.7	—	—	—	—	Van 60 tot 65 jaar.
Total:	36,632	100.0	32,797	100.0	25,041	100.0	20,926	100.0	21,807	100.0	Totaal.

V. Chômeurs complets indemnisés. — V. Vergoede volledig werklozen.
Répartition par durée de chômage. — Verdeling naar de duur der werkloosheid.

DURÉE DE CHOMAGE	Au — Op 16-11-1955		Au — Op 15-5-1956		Au — Op 16-11-1956		Au — Op 15-5-1957		Au — Op 18-11-1957		DURÉE DER WERKLOOSHEID
	Chiffres absolus Absolute cijfers	%	Chiffres absolus Absolute cijfers	%	Chiffres absolus Absolute cijfers	%	Chiffres absolus Absolute cijfers	%	Chiffres absolus Absolute cijfers	%	
Moins de 1 mois.....	17,910	30.7	7,591	12.7	10,123	21.3	6,112	12.0	22,398	34.8	Minder dan 1 maand.
De 1 à — 6 mois	18,475	31.8	22,647	38.0	13,733	28.9	16,220	31.9	16,049	24.9	Van 1 tot — 6 maanden.
De 6 à — 12 mois	5,119	8.8	13,336	22.4	7,013	14.7	9,636	18.9	6,036	9.4	Van 6 tot — 12 maanden.
De 12 à — 24 mois	4,825	8.3	5,210	8.7	6,520	13.7	8,709	17.1	7,964	12.4	Van 12 tot — 24 maanden.
De 24 mois et plus	11,946	20.4	10,825	18.2	10,185	21.4	10,215	20.1	11,950	18.5	Van 24 maanden en meer.
Total :	58,275	100.0	59,609	100.0	47,574	100.0	50,892	100.0	64,397	100.0	Totaal.
Hommes. — Mannen.											
Moins de 1 mois.....	5,271	14.4	3,419	10.4	3,590	14.3	2,831	13.5	4,266	19.6	Minder dan 1 maand.
De 1 à — 6 mois	12,130	33.1	9,047	27.6	6,192	24.7	6,345	30.3	8,175	37.5	Van 1 tot — 6 maanden.
De 6 à — 12 mois	4,193	11.5	7,215	22.0	5,183	20.7	3,851	18.4	2,235	10.2	Van 6 tot — 12 maanden.
De 12 à — 24 mois	5,168	14.1	4,572	13.9	3,522	14.1	2,883	13.8	2,275	10.4	Van 12 tot — 24 maanden.
De 24 mois et plus	9,870	26.9	8,544	26.1	6,554	26.2	5,016	24.0	4,856	22.3	Van 24 maanden en meer.
Total :	36,632	100.0	32,797	100.0	25,041	100.0	20,926	100.0	21,807	100.0	Totaal.
Femmes. — Vrouwen.											

VI. Nombre d'assujettis à l'assurance-chômage au 30 juin 1957.

VI. Aantal aan de verzekering tegen werkloosheid onderworpen personen op 30 juni 1957.

BRANCHES D'ACTIVITÉ	Assujettis O.N.S.S. Onderworpenen aan de R.M.Z.		Chômeurs complets O. N. P. C. (1) Volledig werklozen R. V. A. W. (1)		Frontaliers Grensarbeiders				Total Totaal		BEDRIJFSTAKKEN	
	Hommes Mannen	Femmes Vrouwen	Hommes Mannen	Femmes Vrouwen	France Frankrijk(2)		Pays-Bas Nederland(3)		Hommes Mannen	Femmes Vrouwen		
					Hommes Mannen	Femmes Vrouwen	Hommes Mannen	Femmes Vrouwen				
Agriculture (4)	22,259	1,465	4,369	336	149	21	108	20	26,885	1,842	28,727	Landbouw (4).
Forêt, chasse, pêche	4,655	57	489	3	—	—	—	—	5,144	60	5,204	Bos, jacht, visvangst.
Mines	145,465	1,351	738	101	179	—	122	—	146,504	1,452	147,956	Mijnen.
Pierre	11,121	110	536	23	149	—	—	—	11,806	133	11,939	Steen.
Céramique	38,873	4,808	559	331	387	21	1,179	156	40,998	5,316	46,314	Aardewerk.
Verre	15,720	3,096	256	208	119	11	235	30	16,330	3,345	19,675	Glas.
Diamant	10,181	662	1,108	46	—	—	—	—	11,289	708	11,997	Diamant.
Construction (5)	204,810	672	12,513	73	2,918	—	81	2	220,322	747	221,069	Bouw (5).
Bois	39,719	3,991	2,391	200	863	43	89	22	43,062	4,256	47,318	Hout.
Métal (6)	300,599	34,893	5,915	1,204	9,527	149	1,460	1,350	317,501	37,596	355,097	Metaal (6).
Chimie	41,504	11,107	498	418	268	11	570	8	42,840	11,594	54,434	Chemie.
Papier	12,291	6,035	210	281	417	43	121	8	13,039	6,367	19,406	Papier.
Livre	18,094	4,828	316	141	59	21	6	—	18,475	4,990	23,465	Boek.
Textile	74,995	74,752	3,704	3,678	12,892	9,880	461	610	92,052	88,920	180,972	Textiel.
Vêtement (7)	14,833	66,223	816	2,830	30	138	20	153	15,699	69,344	85,043	Kleding (7).
Cuir, peaux, chaussure	14,772	13,208	874	576	238	21	359	170	16,243	13,975	30,218	Leder, huiden, schoeisel.
Alimentation	65,937	17,421	1,698	1,299	179	21	339	112	68,153	18,853	87,006	Voeding.
Tabac	2,228	6,225	228	288	—	—	129	110	2,585	6,623	9,208	Tabak.
Transport (8)	54,057	3,451	4,390	1,057	89	—	34	1	58,570	4,509	63,079	Verkeer (8).
Dockers	18,332	34	—	—	—	—	—	—	18,332	34	18,366	Dokwerkers.
Réparateurs de navires	4,377	—	—	—	—	—	—	—	4,377	—	4,377	Scheepsherstellers.
Hôtels, restaurants	10,065	12,191	1,042	1,281	—	—	6	14	11,113	13,486	24,599	Hotels, spijshuizen.
Service personnes et biens	1,426	2,349	102	57	—	—	—	—	1,528	2,406	3,934	Verzorging.
Employés	289,805	152,329	3,187	2,622	1,042	212	130	234	294,164	155,397	449,561	Bedienden.
Autres :												Andere :
a) Entreprises commerciales ..	55,440	16,204	—	—	30	11	31	12	55,501	16,317	71,818	a) Handelsbedrijven.
b) Entreprises de crédit	1,821	2,500	—	—	—	—	—	—	1,821	2,500	4,321	b) Kredietinstellingen.
c) Entreprises diverses	1,961	1,198	—	—	—	—	—	—	1,961	1,198	3,159	c) Allerlei agentschappen.
d) Services publics	28,134	31,828	—	—	—	—	—	—	28,134	31,828	59,962	d) Openbare diensten.
e) Divers	10,932	4,553	952	2,314	238	21	33	31	12,155	6,919	19,074	e) Diversen.
Total :	1,514,406	477,631	46,891	19,367	29,773	10,624	5,513	3,093	1,596,583	510,715	2,107,298	Totaal.

(1) Moyenne journalière des chômeurs complets contrôlés en juin 1957.

(2) Répartition estimée du chiffre global relevé par le F.N.A.M.I. au 30 juin 1957.

(3) Répartition du chiffre relevé par le « Rijksarbidsbureau » aux Pays-Bas, situation au 31 mai 1957.

(4) Y compris saisonniers (estimation revu).

(5) Y compris les chômeurs occupés par les Pouvoirs publics.

(6) Non compris les réparateurs de navires.

(7) Y compris le personnel des blanchisseries, teintureries et laivours.

(8) Y compris le personnel temporaire de la S.N.C.B. et de la S.N.C.V.

(1) Dagemiddelde der in juni 1957 gecontroleerde volledige werklozen.

(2) Verdeling (schatting) van het op 30 juni 1957 door het R.V.Z.I. opgetekend globaal cijfer.

(3) Verdeling van het door het « Rijksarbidsbureau » van Nederland opgetekend cijfer, toestand op 31 mei 1957.

(4) Waaronder seizoenarbeiders (herziene schatting).

(5) De door de Openbare Besturen tewerkgestelde werklozen inbegrepen.

(6) De scheepsreparateurs niet inbegrepen.

(7) Het personeel der wasserijen, vervenijen en zelfwasserijen inbegrepen.

(8) Het tijdelijk personeel van de N.M.B.S. en de N.M.V.B. inbegrepen.

Activité de l'Office national du Placement et du Chômage.

Bedrijvigheid van de Rijksdienst voor Arbeidsbemiddeling en Werkloosheid.

(Source : Office National du Placement et du Chômage)

(Bron : Rijksdienst voor Arbeidsbemiddeling en Werkloosheid)

I. Répartition des offres d'emploi reçues et des placements effectués, par bureau régional et par sexe. — Année 1957.

I. Indeling der ontvangen werkaanbiedingen en der verwezenlijkte plaatsingen, per gewestelijk bureau en per geslacht. — Jaar 1957.

BUREAUX RÉGIONAUX	Offres d'emploi reçues			Placements effectués			GEWESTELIJKE BUREAU'S
	Ontvangen werkaanbiedingen			Verwezenlijkte plaatsingen			
	Hommes Mannen	Femmes Vrouwen	Total Totaal	Hommes Mannen	Femmes Vrouwen	Total Totaal	
Anvers	22,027	9,575	31,602	17,482	6,289	23,771	Antwerpen.
Boom	1,222	1,539	2,761	831	1,381	2,212	Boom.
Malines	2,891	2,367	5,258	2,976	2,280	5,256	Mechelen.
Turnhout	3,271	1,340	4,611	7,403	2,704	10,107	Turnhout.
<i>Anvers :</i>	29,411	14,821	44,232	28,692	12,654	41,346	<i>Antwerpen.</i>
Bruxelles	37,390	16,159	53,549	21,391	9,266	30,657	Brussel.
Louvain	3,608	1,130	4,738	6,956	2,397	9,353	Leuven.
Nivelles	4,997	976	5,973	1,869	467	2 336	Nijvel.
<i>Brabant :</i>	45,995	18,265	64,260	30,216	12,130	42,346	<i>Brabant.</i>
Bruges	4,236	3,303	7,539	3,805	2,366	6,171	Brugge.
Ypres	3,139	1,042	4,181	3,237	1,098	4,335	Ieper.
Courtrai	4,749	1,699	6,448	3,893	939	4,832	Kortrijk.
Mouscron	469	679	1,148	2,888	1,375	4,263	Moeskroen.
Oostende	4,043	4,003	8,046	8,279	4,383	12,662	Oostende.
Roulers	3,514	1,003	4,517	3,690	777	4,467	Roeselare.
<i>Flandre occidentale :</i>	20,150	11,729	31,879	25,792	10,938	36,730	<i>West-Vlaanderen.</i>
Alost	2,176	957	3,133	2,348	609	2,957	Aalst.
Termonde	1,060	342	1,402	746	191	937	Dendermonde.
Gand	8,645	2,322	10,967	8,797	1,666	10,463	Gent.
Renaix	1,813	567	2,380	2,060	315	2,375	Ronse.
Saint-Nicolas	2,484	1,139	3,623	3,367	827	4,194	Sint-Niklaas.
<i>Flandre orientale :</i>	16,178	5,327	21,505	17,318	3,608	20,926	<i>Oost-Vlaanderen.</i>
Charleroi	9,014	2,399	11,413	4,170	1,813	5,983	Charleroi.
La Louvière	8,497	1,594	10,091	3,844	938	4,782	La Louvière.
Mons	4,687	1,126	5,813	4,165	821	4,986	Bergen.
Tournai	5,426	1,134	6,560	5,750	1,040	6,790	Doornik.
<i>Hainaut :</i>	27,624	6,253	33,877	17,929	4,612	22,541	<i>Henegouwen.</i>
Huy	4,164	1,089	5,253	2,283	574	2,857	Hoei.
Liège	10,589	5,266	15,855	6,959	2,850	9,809	Luik.
Verviers	3,124	1,894	5,018	2,235	1,126	3,361	Verviers.
<i>Liège :</i>	17,877	8,249	26,126	11,477	4,450	16,027	<i>Luik.</i>
Hasselt	6,351	906	7,257	6,045	759	6,804	Hasselt.
Tongres	830	109	939	676	79	755	Tongeren.
<i>Limbourg :</i>	7,181	1,015	8,196	6,721	838	7,559	<i>Limburg.</i>
Arlon (<i>Luxembourg</i>)	1,427	251	1,678	857	106	963	Aarlen (<i>Luxembourg</i>).
Namur (<i>Namur</i>)	5,806	1,735	7,541	2,992	747	3,739	Namen (<i>Namen</i>).
<i>Total :</i>	171,649	67,645	239,294	141,994	50,183	192,177	<i>Totaal.</i>

II. Répartition des placements effectués par groupe de professions et par sexe.

II. Indeling der verwezenlijkte plaatsingen per beroepsgroep en per geslacht.

GROUPES DE PROFESSIONS	Année - 1953 - Jaar		Année - 1954 - Jaar		Année - 1955 - Jaar		Année - 1956 - Jaar		Année - 1957 - Jaar		BEROEPS-GROEPEN
	Hommes	Femmes	Hommes	Femmes	Hommes	Femmes	Hommes	Femmes	Hommes	Femmes	
	Mannen	Vrouwen	Mannen	Vrouwen	Mannen	Vrouwen	Mannen	Vrouwen	Mannen	Vrouwen	
Agriculture ...	23,977	3,921	22,818	3,627	20,751	3,318	20,191	2,724	18,232	2,926	Landbouw.
Forêt, chasse ..	447	1	340	2	547	—	351	—	104	—	Bos, jacht.
Pêche.....	124	—	84	—	307	—	656	—	875	—	Visvangst.
Mines	13,248	7	11,696	29	9,009	14	6,791	9	6,473	7	Mijnen.
Pierre	790	3	594	8	626	21	498	9	352	1	Steen.
Céramique	687	123	864	146	820	304	939	260	631	64	Aardewerk.
Verre	543	392	849	292	857	300	626	243	550	119	Glas.
Diamant	297	27	218	17	196	19	89	16	98	8	Diamant.
Construction...	25,809	21	23,034	9	24,060	21	18,091	17	14,073	15	Bouw.
Bois	9,134	162	8,846	237	9,047	158	8,017	154	7,091	131	Hout.
Métal	16,658	1,567	16,917	2,047	17,886	1,527	16,220	1,134	14,860	684	Metaal.
Chimie	181	102	260	220	208	142	230	137	163	40	Chemie.
Papier	221	573	200	471	138	441	144	298	144	254	Papier.
Livre	781	319	785	429	682	379	579	314	544	203	Boek.
Textile	2,677	6,176	2,592	5,695	2,424	5,231	5,064	5,930	4,351	5,240	Textiel.
Vêtement	986	9,685	1,001	10,421	877	9,039	698	7,477	720	5,874	Kleding.
Cuir	1,252	1,386	1,317	1,438	1,116	1,283	908	778	726	466	Leder.
Alimentation ..	4,153	1,452	4,081	1,471	4,241	1,660	3,925	1,924	3,661	860	Voeding.
Tabac	71	153	64	318	35	134	46	182	27	117	Tabak.
Transport	2,627	2,602	3,089	2,174	3,936	2,466	4,813	2,662	4,055	2,287	Verkeer.
Hôtels, restau- rants	9,226	5,874	6,974	2,836	8,116	3,672	7,381	3,538	7,649	3,361	Hotels, spijs- huizen.
Gens de maison	79	2,785	56	2,443	67	2,546	62	2,323	64	2,016	Huispersoneel.
Service person- nes et biens .	482	275	452	354	435	374	451	449	345	500	Verzorging.
Employés	1,896	2,630	2,108	2,652	2,178	3,015	2,073	2,996	1,863	2,806	Bedienden.
Artistes	483	163	330	116	508	170	374	70	334	55	Kunstenaars.
Manceuvres ...	62,950	15,778	76,694	21,441	101,231	23,693	79,583	22,538	54,009	22,149	Ongeschoolden.
<i>Total :</i>	179,779	56,177	186,263	58,893	210,298	59,927	178,800	56,182	141,994	50,183	<i>Totaal.</i>

Grèves. — Werkstakingen.

I. Répartition d'après la durée. — I. Indeling naar de duur.

DUREE	1950 (1)	1951	1952	1953	1954	1955	1956	1957 (2)	DUUR
<i>Grèves</i>									
½ et 1 jour	35	38	52	55	47	42	68	37	½ en 1 dag.
De 2 à 5 jours	34	61	32	34	27	51	47	35	Van 2 tot 5 dagen.
De 6 à 10 »	12	26	13	10	8	18	7	14	Van 6 tot 10 »
De 11 à 20 »	8	19	10	8	11	13	11	11	Van 11 tot 20 »
De 21 à 30 »	23	8	8	3	4	7	8	5	Van 21 tot 30 »
De 31 à 40 »	5	5	1	2	3	5	1	6	Van 31 tot 40 »
De 41 à 50 »	—	4	2	—	3	1	3	3	Van 41 tot 50 »
De 51 à 60 »	2	2	—	—	1	2	1	1	Van 51 tot 60 »
De 61 à 70 »	2	—	—	—	1	2	—	—	Van 61 tot 70 »
De 71 à 80 »	—	—	1	1	—	—	—	1	Van 71 tot 80 »
De 81 jours et plus ...	1	—	3	2	2	2	2	1	Van 81 dagen en meer.
Total :	122	163	122	115	107	143	148	114	Totaal.

	1950 (1)	1951	1952	1953	1954	1955	1956	1957 (2)	
<i>Grévistes</i>									
½ et 1 jour	16,538	19,243	178,803	73,606	32,093	23,244	84,653	26,132	½ en 1 dag.
De 2 à 5 jours	15,580	82,718	74,161	22,797	8,860	21,934	22,373	10,770	Van 2 tot 5 dagen.
De 6 à 10 »	2,555	3,898	2,479	8,670	2,760	36,345	665	32,052	Van 6 tot 10 »
De 11 à 20 »	2,035	4,040	4,037	758	9,279	17,769	20,653	188,038	Van 11 tot 20 »
De 21 à 30 »	92,769	1,978	912	249	1,398	436	1,281	2,303	Van 21 tot 30 »
De 31 à 40 »	17,194	1,166	1,805	333	734	10,099	5	670	Van 31 tot 40 »
De 41 à 50 »	—	1,092	4,550	—	274	1,000	1,546	2,258	Van 41 tot 50 »
De 51 à 60 »	1,280	393	—	—	10	394	10	4,255	Van 51 tot 60 »
De 61 à 70 »	80	—	—	—	1,307	1,041	—	—	Van 61 tot 70 »
De 71 à 80 »	—	—	1,815	30	—	—	—	74	Van 71 tot 80 »
De 81 jours et plus ...	49	—	561	488	418	264	2,106	503	Van 81 dagen en meer.
Total :	148,080	114,528	269,123	109,931	57,133	112,526	133,292	267,055	Totaal.

II. Répartition par province. — II. Indeling per provincie.

PROVINCES	1950 (1)	1951	1952	1953	1954	1955	1956	1957 (2)	PROVINCIES
<i>Grèves.</i>									
Anvers	17	22	10	8	7	19	15	29	Antwerpen.
Brabant	8	12	3	6	8	3	8	7	Brabant.
Flandre occidentale	9	14	5	2	9	14	8	5	West-Vlaanderen.
Flandre orientale	12	18	23	7	8	12	14	11	Oost-Vlaanderen.
Hainaut	25	43	46	41	37	43	38	20	Henegouwen.
Liège	44	47	32	46	37	40	53	36	Luik.
Limbourg	3	3	1	4	—	8	10	5	Limburg.
Luxembourg	2	2	1	—	—	—	1	1	Luxemburg.
Namur	2	2	1	1	1	4	1	—	Namen.
Le Royaume :	122	163	122	115	107	143	148	114	Het Rijk.

	1950 (1)	1951	1952	1953	1954	1955	1956	1957 (2)	
<i>Grévistes.</i>									
Anvers	19,456	4,022	22,531	9,134	2,702	24,317	6,610	42,876	Antwerpen.
Brabant	6,712	807	4,814	9,375	1,990	1,935	1,400	28,000	Brabant.
Flandre occidentale	20,968	886	6,887	118	1,610	1,802	9,559	3,429	West-Vlaanderen.
Flandre orientale	67,972	2,361	9,897	932	2,697	8,696	8,520	8,224	Oost-Vlaanderen.
Hainaut	11,005	59,177	132,015	38,877	23,893	27,391	48,022	81,272	Henegouwen.
Liège	18,911	45,669	85,787	41,875	23,460	20,573	55,966	79,165	Luik.
Limbourg	2,671	1,198	123	9,387	505	26,843	1,758	17,517	Limburg.
Luxembourg	37	81	1,947	—	—	—	121	2,246	Luxemburg.
Namur	348	327	5,122	233	276	969	1,336	4,326	Namen.
Le Royaume :	148,080	114,528	269,123	109,931	57,133	112,526	133,292	267,055	Het Rijk.

(1) Non compris les grèves des mois de mars et juillet ayant comme cause la question royale.

(2) Non compris la grève générale dans la construction pour laquelle le nombre de grévistes peut être estimé à 72.000 et le nombre de journées perdues à 795.000.

(1) De stakingen in de maanden maart en juli ten gevolge van het koningsvraagstuk niet inbegrepen.

(2) De algemene staking in de bouwnijverheid niet inbegrepen het aantal stakers kan geschat worden op 72.000 en het aantal verloren arbeidsdagen op 795.000.

III. Causes des grèves — III. Oorzaken der werkstakingen

MOTIFS	Grèves Werk- stakingen	Entre- prises atteint- es Betrok- ken onder- nemingen	Ouvriers — Arbeiders			Journées de travail perdues Verloren werk- dagen	BEWEEGREDENEN
			Occupés dans les entreprises Werkzaam in de ondernemingen	grévistes werk- stakers	chô- meurs forcés gedwon- gen stakers		
1956							
1. <i>Question de salaires</i>	25	223	72,311	24,668	38,658	690,529	1. <i>Loongeschil.</i>
a) Pour obtenir une augmentation de salaires	25	223	72,311	24,668	38,658	690,529	a) Om loonsverhoging te bekomen.
2. <i>Question de primes ou d'allocations sociales</i>	5	8	3,934	3,486	172	31,781	2. <i>Geschil in verband met premiën of sociale toelagen.</i>
a) Pour obtenir une augmentation de primes	5	8	3,934	3,486	172	31,781	a) Om een premieverhoging te beko- men.
3. <i>Question de travail</i>	5	5	5,918	4,113	14	199,88	3. <i>Arbeidsgeschil.</i>
a) Pour obtenir une meilleure organi- sation du travail	3	3	3,820	2,577	—	10,222	a) Om een betere arbeidsregeling te bekomen.
b) Pour obtenir l'amélioration des conditions de travail	1	1	1,884	1,415	—	6,391	b) Om verbetering der arbeidsvoor- waarden te bekomen.
c) Pour protester contre les règle- ments d'atelier	1	1	214	121	14	3,375	c) Om te protesteren tegen de werk- plaatsreglementen.
4. <i>Question de la durée du travail</i>	29	107	70,622	53,003	1,209	76,069	4. <i>Geschil in verband met de arbeidsduur.</i>
a) Pour obtenir la réduction de la durée du travail	12	16	2,999	2,322	289	24,468	a) Om vermindering van de arbeids- duur te bekomen.
b) Pour obtenir le libre bénéfice des congés compensatoires	17	91	67,623	50,681	920	51,601	b) Om de vrije beschikking over de kompensatieverlofdagen te bekom.
5. <i>Question de sanctions ou d'amendes</i> ..	4	4	1,387	1,124	160	62,743	5. <i>Geschil in verband met boeten of straff.</i>
a) Pour obtenir la réintégration d'ou- vriers congédiés	3	3	517	507	—	59,606	a) Om de wederindiensttreding van afgedankte arbeiders te bekomen.
b) Pour obtenir le retrait de sanc- tions	1	1	870	617	160	3,137	b) Om de afschaffing van straffen te bekomen.
6. <i>En signe de deuil</i>	1	2	1,727	1,278	—	1,278	6. <i>Ten teken van rouw.</i>
7. <i>Grèves de protestation de courte durée</i> Les principales causes de méconten- tement étaient :	79	115	70,446	45,620	2,635	65,782	7. <i>Proteststakingen van korte duur :</i> De voornaamste oorzaken van onte- vredenheid waren :
a) une question de salaires	26	28	14,045	7,323	117	9,603	a) een loongeschil.
b) une question de travail	23	26	13,568	7,786	188	11,473	b) een arbeidsgeschil;
c) une question de durée du travail .	3	3	1,650	1,198	—	3,700	c) een geschil in verband met de arbeidsduur;
d) une question syndicale	5	7	5,741	2,376	1,759	4,990	d) een syndikaal geschil;
e) une question d'emploi	4	16	10,114	7,028	314	13,726	e) een geschil in verband met de werkgelegenheid;
f) une question de sanctions ou d'amendes	7	7	5,388	3,797	66	5,987	f) een geschil in verband met boeten of straffen.
g) les décisions du service médical	3	3	2,712	1,944	—	1,944	g) de beslissingen van de medische dienst.;
h) les retenues sociales ou impôts ..	5	16	11,085	9,450	—	9,450	h) de sociale afhoudingen of belastin- gen.
i) l'attitude du corps médical envers le F.N.A.M.I.	3	9	6,143	4,718	191	4,909	i) de houding v. h. geneesherenkorps t.o.v. R.V.Z.I.
<i>Total</i>	148	464	226,345	133,292	42,848	948,170	<i>Totaal.</i>

III. Causes des grèves — III. Oorzaken der werkstakingen.

MOTIFS	Grèves Werk- sta- kingen	Entre- prises atteint- tes Betrok- ken onder- nemin- gen	Ouvriers — Arbeiders			Journées de travail perdues Verloren werk- dagen	BEWEEGREDENEN
			Occupés dans les entreprises Werkzaam in de ondernemingen	Grévistes Werk- stakers	Chô- meurs forcés Gedwon- gen stakers		
1957(1)							
1. <i>Question de salaires</i>	30	226	30,440	13,329	203	230,688	1. <i>Loongeschil.</i>
a) Pour obtenir une augmentation de salaires (1)	24	122	24,307	9,488	116	174,665	a) Om loonsverhoging te bekomen (1)
b) Pour obtenir une modification des salaires à pièces	2	2	230	82	—	5,818	b) Om een wijziging der stuklonen te bekomen.
c) Pour obtenir l'harmonisation des salaires et des fonctions	2	2	610	341	—	1,692	c) Om de harmoniëring der lonen en functies te bekomen.
d) Pour obtenir le respect des accords paritaires	2	100	5,293	3,418	87	48,513	d) Om de naleving van de paritaire overeenkomsten te bekomen.
2. <i>Question de primes ou d'allocations sociales</i>	9	1,201	223,524	190,178	3,567	2,590,315	2. <i>Geschil in verband met premiën of sociale toelagen.</i>
a) Pour obtenir l'instauration d'un système de primes	1	1	85	81	—	603	a) Om de invoering van een premiestelsel te bekomen.
b) Pour obtenir une répartition équitable des primes	2	2	1,003	830	60	55,995	b) Om een rechtmatige verdeling der premiën te bekomen.
c) Pour obtenir l'augmentation ou l'adaptation des primes	4	7	2,582	1,722	—	21,027	c) Om de verhoging of de aanpassing der premiën te bekomen.
d) Pour obtenir des allocations sociales	2	1,191	219,854	187,545	3,507	2,512,690	d) Om sociale toelagen te bekomen.
3. <i>Question de travail</i>	3	44	65,487	27,531	1,182	119,727	3. <i>Arbeidsgeschil.</i>
a) Pour obtenir une meilleure organisation du travail	1	1	337	275	—	1,314	a) Om een betere arbeidsregeling te bekomen.
b) Pour obtenir l'amélioration des conditions de travail	2	43	65,150	27,256	1,182	118,413	b) Om verbetering der arbeidsvoorwaarden te bekomen.
4. <i>Question de la durée du travail</i>	7	7	222	204	—	2,295	4. <i>Geschil in verband met de arbeidsduur.</i>
a) Pour obtenir la réduction de la durée du travail	7	7	222	204	—	2,295	a) Om vermindering van de arbeidsduur te bekomen.
5. <i>Question d'emploi</i>	3	7	3,500	2,966	—	11,993	5. <i>Geschil in verband met de werkgelegenheid.</i>
a) Pour obtenir la suppression des licenciements d'ouvriers	2	2	107	86	—	1,115	a) Om de intrekking van de afdelingen van arbeiders te bekomen.
b) Pour protester contre la fermeture d'un puits de mine	1	5	3,393	2,880	—	10,878	b) Om te protesteren tegen de sluiting van een steenkolenmijn.
6. <i>Question de sanctions ou d'amendes</i> ..	1	1	280	85	143	1,191	6. <i>Geschil in verband met boeten of straffen.</i>
a) Pour obtenir le retrait du système d'amendes	1	1	280	85	143	1,191	a) Om de afschaffing van het boetensstelsel te bekomen.
7. <i>Solidarité</i>	2	4	3,363	2,442	120	2,562	7. <i>Solidariteitsstakingen.</i>
8. <i>En signe de deuil</i>	1	1	933	360	—	360	8. <i>Ten teken van rouw.</i>
9. <i>Grèves de protestation de courte durée.</i> Les principales causes de mécontentement étaient :	58	58	42,186	29,960	1,754	34,607	9. <i>Proteststakingen van korte duur.</i> De voornaamste oorzaken van ontevredenheid waren :
a) une question de salaires	15	15	8,953	5,316	534	9,057	a) een loongeschil;
b) une question de primes ou d'allocations sociales	3	3	1,758	943	85	1,316	b) een geschil in verband met premiën of sociale toelagen.
c) une question de travail	14	14	9,379	5,699	422	6,860	c) een arbeidsgeschil;
d) une question de durée du travail ..	7	7	1,841	1,321	170	1,877	d) een geschil in verband met de arbeidsduur;
e) une question syndicale	2	2	1,528	1,271	63	1,334	e) een syndikaal geschil
f) une question d'emploi	6	6	4,326	3,971	112	3,769	f) een geschil in verband met de werkgelegenheid;
g) une question de sanctions ou d'amendes	9	9	5,813	3,209	180	4,328	g) een geschil in verband met boeten of straffen;
h) les décisions du service médical ..	1	1	1,338	980	188	2,441	h) de beslissingen van de medische dienst;
i) les retenues sociales ou impôts ..	1	1	7,250	7,250	—	3,625	i) de sociale afhoudingen of belastingen.
Total	114	1,549	369,935	267,055	6,969	2,993,738	Totaal.

(1) Non compris la grève générale dans la construction pour laquelle le nombre de grévistes peut être estimé à 72.000 et le nombre de journées perdues à 795.000.

(1) De algemene staking in de bouwnijverheid niet inbegrepen; het aantal stakers kan geschat worden op 72.000 en het aantal verloren arbeidsdagen op 795.000

IV. Répartition par industrie. — IV. Indeling naar nijverheid.

INDUSTRIES	Grèves Werk- stakingen	Entre- prises atteintes Betrokken onder- nemingen	Ouvriers — Arbeiders			Journées de travail perdues Verloren werk- dagen	NIJVERHEID
			occupés dans les entre- prises werkzaam in de onder- nemingen	grévistes werk- stakers	chômeurs forcés ge- dwongen stakers		
1956							
Mines	85	252	187,887	108,819	40,395	271,190	Mijnen.
Carrières	1	1	60	60	—	360	Groeven.
Fabrications métalliques	28	154	33,052	27,079	2 170	442,664	{ Metalen.
Sidérurgie							{ IJzer.
Briques, céramiques, chaux, ciment	2	25	1,809	1,757	23	155,140	Baksteen, aardewerk.
Verre	—	—	—	—	—	—	Glas.
Produits chimiques	1	1	98	98	—	588	Scheikunde.
Alimentation	3	3	351	337	5	1,306	Voedingswaren.
Textile	11	11	1,215	784	204	69,763	{ Textiel.
Vêtement							{ Kleding.
Construction	2	2	181	114	—	3,005	Bouwbedrijf.
Bois et ameublement	1	1	53	53	—	159	Hout en stoffering.
Cuir et peaux	3	3	147	33	36	897	Huiden en leder.
Tabac	—	—	—	—	—	—	Tabak.
Livre	—	—	—	—	—	—	Boekbedrijf.
Papier	2	2	698	375	14	1,642	Papier.
Gaz et électricité	1	1	495	269	—	450	Gas en electriciteit.
Transport	3	3	585	425	—	453	Vervoer.
Art et précision	—	—	—	—	—	—	Kunst en nauwkeurighedsbedrijven.
Commerce	3	3	211	50	—	157	Handel.
Agriculture, forêt, chasse, pêche	—	—	—	—	—	—	Landbouw.
Diamant	—	—	—	—	—	—	Diamant.
Métaux non-ferreux	—	—	—	—	—	—	Non ferro metalen.
Autres et mal désignées	2	2	53	39	1	396	Andere en slecht aangeduide.
Total :	148	464	226,345	133,232	42,848	948,170	Totaal.

1957 (1)

Mines	43	89	101,637	51,761	2,700	155,731	Mijnen.
Carrières	2	4	946	770	170	3,562	Groeven.
Fabrications métalliques	28	944	221,077	189,943	3,126	2,380,212	{ Metalen.
Sidérurgie							{ IJzer.
Briques, céramiques, chaux, ciment	2	2	169	49	—	202	Baksteen, aardewerk.
Verre	1	1	1,700	290	—	290	Glas.
Produits chimiques	2	2	273	229	—	10,813	Scheikunde.
Alimentation	5	8	1,894	920	85	13,126	Voedingswaren.
Textile	11	43	3,184	2,310	324	35,595	{ Textiel.
Vêtement							{ Kleding.
Construction (1)	1	1	14	14	—	70	Bouwbedrijf (1).
Bois et ameublement	3	50	1,521	1,439	46	51,849	Hout en stoffering.
Cuir et peaux	2	2	118	44	—	96	Huiden en leder.
Tabac	—	—	—	—	—	—	Tabak.
Livre	2	2	107	107	—	294	Boekbedrijf.
Papier	—	—	—	—	—	—	Papier.
Gaz et électricité	—	—	—	—	—	—	Gas en electriciteit.
Transport	5	17	16,970	3,496	—	8,786	Vervoer.
Art et précision	—	—	—	—	—	—	Kunst en nauwkeurighedsbedrijven.
Commerce	2	2	143	131	—	367	Handel.
Agriculture, forêt, chasse, pêche	1	2	151	71	33	4,722	Landbouw.
Diamant	2	328	11,114	7,655	216	198,434	Diamant.
Métaux non-ferreux	1	50	8,692	7,724	269	125,815	Non ferro metalen.
Autres et mal désignées	1	2	225	102	—	3,774	Andere en slecht aangeduide.
Total :	114	1,549	369,935	267,055	6,969	2,993,738	Totaal.

(1) Non compris la grève générale dans la construction pour laquelle le nombre de grévistes peut être estimé à 72.000 et le nombre de journées perdues à 795.000.

(1) De algemene staking in de bouwnijverheid niet inbegrepen; het aantal stakers kan geschat worden op 72.000 en het aantal verloren arbeidsdagen op 795.000.

V. Résultats des grèves. — V. Uitslag van de werkstakingen.

RESULTATS	Grèves Werk- stakingen	Entre- prises atteintes Betrokken onder- nemingen	Ouvriers — Arbeiders			Journées de travail perdues Verloren werk- dagen	UITSLAGEN
			occupés dans les entre- prises werkzaam in de onder- nemingen	grévistes werk- stakers	chômeurs forcés ge- dwongen stakers		
1956							
Echec pour les ouvriers	69	105	69,843	45,165	3,345	148,424	Mislukking voor de werklieden.
Succès pour les ouvriers	36	215	72,203	25,503	38,317	626,996	Weislagen voor de werklieden.
Transaction	25	51	14,949	10,665	266	119,871	Vergelijk.
Grèves reprises au tableau III sous les rubriques n ^o 4b et 6	18	93	69,350	51,959	920	52,879	Stakingen vermeld in Tabel III onder de rubrieken n ^o 4b en 6.
<i>Total :</i>	148	464	226,345	133,292	42,848	948,170	<i>Totaal.</i>
1957 (1)							
Echec pour les ouvriers	51	195	111,260	59,260	2,812	220,231	Mislukking voor de werklieden.
Succès pour les ouvriers	38	359	35,129	18,378	249	337,232	Weislagen voor de werklieden.
Transaction (1)	22	990	219,250	186,615	3,788	2,433,353	Vergelijk. (1)
Grèves reprises au tableau III sous les rubriques n ^o 7 et 8	3	5	4,296	2,802	120	2,922	Stakingen vermeld in Tabel III onder de rubrieken n ^o 7 en 8.
<i>Total :</i>	114	1,549	369,935	267,055	6,969	2,993,738	<i>Totaal.</i>

(1) Non compris la grève générale dans la construction pour laquelle le nombre de grévistes peut être estimé à 72.000 et le nombre de journées perdues à 795.000.

(1) De algemene staking in de bouwnijverheid niet inbegrepen; het aantal stakers kan geschat worden op 72.000 en het aantal verloren arbeidsdagen op 795.000.

Unions professionnelles reconnues existantes au 31 décembre 1956.

(Source : Ministère du Travail et de la Prévoyance sociale).

Erkende beroepsverenigingen bestaande op 31 december 1956.

(Bron : Ministerie van Arbeid en Sociale Voorzorg)

SPÉCIFICATIONS	Anvers Antwerpen		Brabant		Flandre occidentale West-Vlaanderen		Flandre orientale Oost-Vlaanderen		Hainaut Henegouwen		Liège Luik		Limbourg Limbourg		Luxembourg Luxembourg		Namur Namen		Le Royaume Het Rijk		OPSOMMING		
Unions																							
industrielles :																							
patrons	118	130	90	113	50	29	35	6	14	585												585	Vakverenigingen : van de nijverheid : patroons. werklieden. patroons en werklieden. bedienden. der vrije beroepen. der handelaars. van de landbouw : algemene doeleinden. melk- en zuivelproducten. veeteelt. pluimveeteelt. bijenteelt. wijnbouw. tuinbouw. diverse.
ouvriers	2	6	5	5	1	3	—	—	—	22												22	
patrons et ouvriers	—	—	—	—	—	—	—	—	—	—												—	
employés	29	119	29	21	29	20	5	2	8	262												262	
des professions libérales	106	144	81	88	58	54	28	11	21	591												591	
des commerçants	—	—	—	—	—	—	—	—	—	—												—	
agricoles :																							
à but général	—	19	21	6	5	8	1	50	19	129												129	
de laiterie	—	1	—	—	—	—	—	—	—	1												1	
d'élevage	1	10	12	20	5	1	5	3	2	59												59	
avicoles	—	—	—	—	—	—	—	3	—	3												3	
apicoles	11	24	3	11	—	7	10	8	26	137												137	
viticoles	—	2	—	—	—	—	—	—	—	2												2	
horticoles	1	6	5	3	3	3	—	—	4	25												25	
diverses	13	43	5	6	7	9	1	7	1	92												92	
Total :	282	515	251	275	195	136	85	90	96	1,925												1,925	
Fédérations d'unions :																							
Agriculteurs	1	2	1	4	2	—	1	—	1	12												12	
Patrons	—	8	2	2	1	—	—	—	—	13												13	
Professions libérales	1	7	—	—	—	—	—	—	—	8												8	
Commerçants	1	13	—	1	—	—	—	—	—	15												15	
Ouvriers	—	—	—	—	—	—	—	—	—	—												—	
Diverses	—	2	—	—	—	—	—	—	—	2												2	
Total :	3	32	3	7	3	—	1	90	97	50												50	
Total des unions et fédérations	285	547	254	282	198	136	86	90	97	1,975												1,975	
1940	191	421	253	269	170	146	62	142	251	1,905												1,905	
1941	206	451	259	269	176	155	68	138	252	1,974												1,974	
1942	205	458	253	261	176	156	71	125	244	1,949												1,949	
1943	209	470	257	264	186	159	73	110	168	1,896												1,896	
1944	211	473	258	255	186	159	72	106	159	1,879												1,879	
1945	217	514	270	270	196	165	73	106	162	1,973												1,973	
1946	221	530	287	277	201	174	75	107	165	2,037												2,037	
1947	219	528	290	272	210	165	75	105	163	2,027												2,027	
1948	216	532	288	268	210	163	76	105	160	2,018												2,018	
1949	221	530	291	258	208	164	71	102	155	2,000												2,000	
1950	296	529	288	308	209	160	82	102	138	2,112												2,112	
1951	285	515	289	298	200	157	86	101	120	2,051												2,051	
1952	282	514	275	296	199	143	80	89	108	1,993												1,993	
1953	285	525	252	285	202	135	82	89	103	1,958												1,958	
1954	285	535	258	288	197	134	87	91	102	1,977												1,977	
1955	289	537	254	285	197	135	86	92	101	1,976												1,976	
Total des unions et fédérations	285	547	254	282	198	136	86	90	97	1,975												1,975	
Total des unions et fédérations existantes au 31 décembre																							
Totaal aantal bonden en verenigingen op 31 december																							
1940																					1,905		
1941																					1,974		
1942																					1,949		
1943																					1,896		
1944																					1,879		
1945																					1,973		
1946																					2,037		
1947																					2,027		
1948																					2,018		
1949																					2,000		
1950																					2,112		
1951																					2,051		
1952																					1,993		
1953																					1,958		
1954																					1,977		
1955																					1,976		

Revenu national
Nationaal inkomen

Revenu National. — Nationaal Inkomen.

Répartition du revenu national (en milliards de F.) ⁽¹⁾
De verdeling van het nationaal inkomen (in milliarden F.) ⁽¹⁾

SPÉCIFICATION	1952	1953	1954	1955	1956	1957	OMSCHRIJVING
1. Rémunération des salariés et appointés (avant taxation) :							1. Bezoldiging van de loon- en weddetrekkenden (vóór taxatie):
a) Salaires et traitements	144,87	146,91	151,94	161,09	173,56	187,84	a) Lonen en wedden.
b) Rémunération des forces armées	8,08	8,70	9,04	9,61	9,36	9,81	b) Bezoldiging van de gewapende macht.
c) Contribution des employeurs à la sécurité sociale	20,89	21,38	22,01	24,04	26,20	29,99	c) Werkgeversbijdrage voor de maatschappelijke zekerheid.
<i>Total :</i>	173,84	176,99	182,99	194,74	209,12	227,64	<i>Totaal :</i>
2. Revenu des travailleurs indépendants (avant taxation)							2. Inkomen der zelfstandige arbeiders (vóór taxatie) :
a) Agriculture, horticulture et sylviculture	20,45	22,09	21,42	21,61	20,82	24,00	a) Land-, tuin- en bosbouw.
b) Professions libérales	8,38	8,65	9,13	9,56	10,04	10,58	b) Vrije beroepen.
c) Commerce et artisanat	62,90	66,70	69,80	72,60	74,50	75,30	c) Handel en ambachtswezen.
<i>Total :</i>	91,73	97,44	100,35	103,77	105,36	109,88	<i>Totaal :</i>
3. Revenu de l'entreprise résultant de l'activité exercée par des sociétés de personnes : (après taxation)	4,86	4,91	5,31	6,07	6,51	6,20	3. Ondernemersinkomen ontstaan uit de activiteit der personenvennootschappen (na taxatie).
4. Intérêts, loyers et dividendes versés aux particuliers et institutions privées sans but lucratif (avant taxation) :							4. Interest, huur en dividenden uitgekeerd aan particulieren en private verenigingen zonder winst-oogmerk (vóór taxatie) :
a) Intérêts	8,49	9,46	10,63	11,80	12,69	13,48	a) Interest.
b) Loyers	19,20	23,90	26,90	28,00	30,00	31,30	b) Huur.
c) Dividendes et tantièmes	9,22	8,79	8,94	10,32	11,87	12,92	c) Dividenden en tantièmes.
<i>Total :</i>	36,91	42,15	46,47	50,12	54,56	57,70	<i>Totaal :</i>
5. Libéralités des sociétés	0,36	0,34	0,39	0,50	0,55	0,55	5. Giften der vennootschappen.
6. Revenus non distribués des sociétés par actions (après taxation)	6,56	6,24	8,80	11,36	12,44	8,81	6. Niet uitgekeerde winst der vennootschappen op aandelen (na taxatie).
7. Impôts directs des sociétés, quelle que soit leur forme juridique	9,21	7,33	6,87	6,74	8,06	8,58	7. Directe belastingen der vennootschappen van alle juridische vormen.
8. Revenus de la propriété et de l'entreprise échéant à l'Etat	1,47	1,89	1,66	1,53	1,77	1,64	8. Inkomen uit vermogen en ondernemersinkomen toevloeiend aan de overheid.
9. Revenus non distribués des entreprises publiques autonomes	0,29	0,52	0,72	0,97	0,82	0,84	9. Niet uitgekeerde winst der autonome openbare instellingen.
10. Moins : intérêt de la dette publique	— 7,65	— 8,22	— 8,98	— 10,09	— 10,62	— 11,04	10. Minus : interest der overheidsschuld.
<i>Revenu national net au coût des facteurs :</i>	317,58	329,59	344,58	365,71	388,57	410,80	<i>Netto nationaal inkomen tegen factorkosten :</i>

(1) Les résultats ont été obtenus en appliquant la méthode décrite dans le « Bulletin de Statistique », n° 3, de 1956. Le revenu national ainsi calculé est donc conforme aux normes admises par la Commission du Revenu national. Pour passer de cette notion à celle qui est définie par l'Organisation Européenne de Coordination Economique et l'Organisation des Nations Unies, il convient d'ajouter les deux premiers postes ci-après indiqués au montant établi et d'en soustraire les deux derniers postes.

(1) De resultaten zijn bekomen volgens de methode uiteengezet in het « Statistisch Bulletin », n° 3, 1956. De inhoud van het aldus berekende nationaal inkomen weerspiegelt de opvatting van de Commissie van het Nationaal Inkomen. Om van dit inkomen over te gaan naar het begrip aanbevolen door de Europese Organisatie voor Economische Samenwerking en de Organisatie der Verenigde Naties dienen de eerste twee der hierna vermelde posten bij eerstgenoemd inkomen geteld, terwijl de laatste twee dienen afgetrokken.

1. Frais de transport et cotisations syndicales	3,52	3,68	3,79	3,89	4,09	4,36	1. Vervoerkosten en syndikale bijdragen.
2. Intérêts imputés pour services gratuits d'organismes financiers	2,25	2,27	2,30	2,35	2,50	2,65	2. Toegerekende interesten voor kosteloze diensten van financiële instellingen.
3. Impôt foncier et contribution nationale de crise sur les propriétés bâties appartenant aux particuliers.	— 2,35	— 2,50	— 2,64	— 2,84	— 3,08	— 3,49	3. Grondbelasting en nationale crisisbelasting op gebouwde eigendommen toebehorend aan particulieren.
4. Impôt foncier et contribution nationale de crise sur les bâtiments d'exploitation des sociétés	— 0,53	— 0,56	— 0,61	— 0,64	— 0,69	— 0,80	4. Grondbelasting en nationale crisisbelasting op bedrijfsgebouwen van vennootschappen.

Rémunération des salariés (en millions de F.).

Het inkomen uit bezoldigde arbeid (in millioenen F.).

SPÉCIFICATION	1952	1953	1954	1955	1956	1957	OMSCHRIJVING
Rémunération des travailleurs assujettis à la sécurité sociale proprement dite ou à certaines dispositions spéciales. <i>Travailleurs assujettis à la sécurité sociale proprement dite. . .</i> Données de l'O.N.S.S. et du F.N.R.O.M.							Wedden en lonen der werknemers onderworpen aan alle of sommige bepalingen nopens de maatschappelijke zekerheid. <i>Werknemers onderworpen aan de eigenlijke maatsch. zekerheid.</i> Cijfers ontleend aan de R.M.Z. en het N.P.M. :
Ouvriers	67,669	67,612	69,360	73,400	79,100	85,800	Werklieden.
Employés	32,909	33,846	34,937	36,880	40,200	43,700	Bedienden.
Données de l'O.S.S.M.M.	194	191	231	244	263	291	Cijfers ontleend aan de D.M.V. Z.K.
Corrections et compléments ...	8,362	8,007	8,529	9,260	10,264	11,430	Correcties en aanvullingen
Total :	109,134	109,656	113,057	119,784	129,827	141,221	Totaal :
<i>Travailleurs assujettis à certaines dispositions spéciales. . . .</i>	6,982	7,137	7,551	7,971	8,665	9,573	<i>Werknemers onderworpen aan sommige bepalingen nopens de maatschappelijke zekerheid.</i>
Contribution des employeurs à la sécurité sociale des travailleurs assujettis à la sécurité sociale proprement dite ou à certaines dispositions spéciales. Données de l'O.N.S.S., du F.N.R.O.M. et de l'O.S.S.M.M. . . .	17,157	17,433	17,947	19,663	21,267	24,657	Werkgeversbijdrage voor de maatschappelijke zekerheid der werknemers onderworpen aan alle of sommige bepalingen nopens de maatschappelijke zekerheid. Cijfers ontleend aan de R.M.Z., N.P.M. en D.M.V.Z.K.
Dispositions spéciales en matière de vacances annuelles, allocations familiales et sécurité d'existence	433	412	412	434	449	445	Speciale schikkingen inzake jaarlijks verlof, gezinsvergoedingen en bestaanszekerheid.
Ouvriers frontaliers et ouvriers saisonniers travaillant à l'étranger	601	609	649	693	800	957	Grensarbeiders en seizoenarbeiders die naar het buitenland gaan werken.
Primes d'assurance ou indemnités d'assurance accidents du travail et maladies professionnelles	2,701	2,924	3,001	3,251	3,687	3,930	Verzekeringspremies of vergoedingen inzake verzekering tegen arbeidsongevallen en beroepsziekten.
Total :	20,892	21,378	22,009	24,041	26,203	29,989	Totaal :
Rémunération des travailleurs non assujettis à la sécurité sociale. Personnel définitif et stagiaire de l'Etat:	5,710	6,060	6,318	6,787	7,209	7,840	Wedden en lonen der werknemers niet onderworpen aan de wetgeving inzake maatschappelijke zekerheid. Vast en stagedoend rijkspersoneel :
Forces armées	7,041	7,713	8,065	8,479	8,188	8,583	Gewapende macht.
Intervention de l'Etat dans les traitements du personnel de l'enseignement libre, communal et provincial et des ministres du culte	5,368	5,680	6,056	6,248	6,384	6,674	Staatstussenkomst in de wedden van het onderwijzend personeel van het vrij, gemeentelijk en provinciaal onderwijs en van de bedienaars van de eredienst
Personnel définitif et stagiaire des communes et des provinces	5,458	6,007	6,446	6,494	7,046	7,398	Vast en stagedoend personeel van gemeenten en provinciën.
Personnel définitif et stagiaire de certaines entreprises publiques : S.N.C.B., R.T.T., Adm. des postes, Régie des voies aériennes	8,676	8,746	8,648	8,898	9,364	9,906	Vast en stagedoend personeel van sommige openbare bedrijven : N.M.B.S., R.T.T., Posterijen en Regie der Luchtwegen.
Total :	32,253	34,206	35,533	36,906	38,191	40,401	Totaal.

Rémunération des salariés (en millions de F.) (suite).
Het inkomen uit bezoldigde arbeid (in millioenen F.) (vervolg).

SPÉCIFICATION	1952	1953	1954	1955	1956	1957	OMSCHRIJVING
Charges patronales pour le personnel non assujéti à la sécurité sociale.							Werkgeverslasten voor het personeel niet onderworpen aan de wetgeving inzake maatschappelijke zekerheid.
Personnel définitif et stagiaire de l'Etat	870	866	813	870	1,098	1,181	Vast en stagedoend rijkspersoneel.
Forces armées	1,041	983	973	1,128	1,169	1,226	Gewapende macht.
Personnel de l'enseignement libre, communal et provincial et ministres du culte (pensions à charge de l'Etat)	869	952	948	1,172	1,317	1,425	Onderwijzend personeel van het vrij, gemeentelijk en provinciaal onderwijs en de bedienaars van de eredienst (pensioenen ten laste van de Staat).
Personnel définitif et stagiaire des communes et des provinces	1,357	1,383	1,484	1,495	1,621	1,702	Vast en stagedoend personeel van gemeenten en provinciën.
Personnel définitif et stagiaire de certaines entreprises publiques : S.N.C.B., R.T.T., Admin. des Postes, Régie des Voies aériennes	3,958	4,112	4,386	4,786	5,092	5,283	Vast en stagedoend personeel van sommige openbare bedrijven : N.M.B.S., R.T.T., Posterijen en Regie der Luchtwegen.
Total :	8,095	8,296	8,604	9,451	10,297	10,817	Totaal.
Rémunération totale des salariés.							Totale bezoldiging van de loon- en weddetrekkenden.
Salaires et traitements :							Lonen en wedden.
Travailleurs assujéti à la sécurité sociale	109,134	109,656	113,056	120,258	129,860	141,221	Werknemers onderworpen aan de maatschappelijke zekerheid.
Travailleurs assujéti à certaines dispositions spéciales ...	6,982	7,137	7,551	7,971	8,665	9,573	Werknemers onderworpen aan sommige bepalingen van de maatschappelijke zekerheid.
Travailleurs non assujéti à la sécurité sociale (y compris les charges patronales, forces armées exclues)	32,266	33,806	35,099	36,750	39,131	41,409	Werknemers niet onderworpen aan de maatsch. zek. (incl. werkgeverslasten, excl. gewapende macht).
Moins : Frais de déplacement et cotisations syndicales	— 3,515	— 3,687	— 3,763	— 3,892	— 4,093	— 4,357	Minus : Verplaatsingskosten en syndikale bijdragen.
Total :	144,867	146,912	151,943	161,087	173,563	187,846	Totaal.
Rémunération des forces armées (y compris les charges patronales) ..	8,082	8,696	9,038	9,607	9,357	9,809	Bezoldiging van de gewapende macht (incl. werkgeverslasten).
Contribution des employeurs à la sécurité sociale	20,892	21,378	22,009	24,041	26,203	29,989	Werkgeversbijdrage voor maatschappelijke zekerheid.
Total général :	173,841	176,986	182,990	194,735	209,123	227,644	Algemeen totaal :

Revenu des travailleurs indépendants (en millions de F.).
Het inkomen der zelfstandigen (in millioenen F.)

SPÉCIFICATION	1952	1953	1954	1955	1956	1957	OMSCHRIJVING
Agriculture, horticulture et sylviculture							Land-, tuin- en bosbouw.
<i>Valeur brute de la production agricole et horticole :</i>							<i>Bruto waarde der land- en tuinbouwproductie.</i>
Production laitière	10,407	11,027	10,835	11,075	10,982	11,837	Zuivelproducten.
Bovidés (viande)	6,472	6,558	6,903	7,344	7,730	7,280	Runderen (vlees).
Porcs (viande)	6,026	5,890	6,633	5,578	5,913	6,422	Varkens (vlees).
Œufs	5,197	4,915	5,068	4,800	4,752	4,769	Eieren.
Autres produits animaux	1,142	1,038	1,093	950	1,114	1,271	Andere dierl. voortbrengselen.
Variations du cheptel	- 178	+ 430	+ 306	- 59	+ 48	+ 716	Verandering in de veestapel.
Total des produits animaux :	29,066	29,858	30,838	29,688	30,539	32,295	Totaal dierlijke voortbrengselen.
Froment	2,084	2,200	2,275	3,079	2,670	3,533	Tarwe.
Betteraves sucrières	1,665	1,619	1,511	1,709	1,567	1,885	Suikerbieten.
Pommes de terre	2,044	2,268	1,509	1,672	2,174	1,847	Aardappelen.
Autres produits végétaux agric.	3,169	2,468	2,697	2,677	2,408	2,300	Andere plantaardige landbouwvoortbrengselen.
Total des produits végétaux :	8,962	8,555	7,992	9,137	8,819	9,565	Totaal plantaardige voortbrengselen
Cultures maraichères	4,013	4,225	4,620	4,806	5,575	5,933	Groententeelt.
Fructiculture	1,961	2,105	1,859	2,423	2,426	2,320	Fruittteelt.
Autres produits horticoles	870	902	993	1,089	1,179	1,282	Andere tuinbouwproducten.
Total de la production horticole :	6,844	7,232	7,472	8,318	9,180	9,535	Totaal tuinbouwproductie.
Total :	44,872	45,645	46,302	47,143	48,538	51,395	Totaal.
Charges d'exploitation des entreprises agricoles et horticoles :							Bedrijfsbelasting der land- en tuinbouwbedrijven :
Fermages	4,487	4,802	4,876	4,906	5,012	5,249	Pachten.
Salaires et charges sociales	2,544	2,608	2,640	2,773	2,873	3,000*	Lonen en sociale lasten.
Engrais	3,148	3,031	3,286	3,222	3,167	3,300*	Meststoffen.
Aliments pour bétail	8,111	6,714	7,643	8,291	9,700	9,000*	Veevoeder.
Plants et semences	603	801	695	705	800	700*	Plantgoed en zaden.
Intérêts sur le capital d'exploitation emprunté	103	118	134	160	184	200*	Interesten op ontleend bedrijfskapitaal.
Taxes et impôts	228	224	222	189	228	241	Taksen en belastingen.
Amortissements	2,053	2,219	2,385	2,420	2,450	2,460	Afschrijvingen.
Frais généraux	3,424	3,360	3,295	3,262	3,722	3,645	Algemene onkosten.
Total :	24,701	23,877	25,176	25,928	28,136	27,795	Totaal.
Revenus des exploitations agricoles et horticoles							Inkomen der land- en tuinbouwbedrijven.
Revenus des bois non soumis au régime forestier	280	320	300	400	430	400	Inkomen uit bossen niet aan het bosbeheer onderworpen.
Total :	20,451	22,088	21,426	21,615	20,828	24,000	Totaal.
Professions libérales							Vrije beroepen
Médecins et dentistes	3,410	3,250	3,500	3,640	3,890	4,170	Geneesheren en tandartsen.
Pharmaciens	980	990	1,040	1,170	1,150	1,270	Apothekers.
Avocats, avoués et notaires	1,260	1,380	1,450	1,500	1,630	1,700	Advocat., pleitbezorg. en notar.
Autres professions libérales	2,730	3,030	3,140	3,250	3,370	3,440	Andere vrije beroepen.
Total :	8,380	8,650	9,130	9,560	10,040	10,580	Totaal.
Commerçants et artisans indépendants							Zelfstandige handelaars en ambachtlieden
Revenu du commerce ou de l'artisanat exercé comme activité principale :							Inkomen uit handel of ambacht uitgeoefend als hoofdberoep :
Indépendants imposables	41,100	43,600	45,700	47,600	48,900	49,500	Belastbare zelfstandigen.
Indépend. non imposables	12,900	13,700	14,300	14,800	15,100	15,100	Niet belastbare zelfstandigen.
Revenu du commerce ou de l'artisanat exercé comme activité accessoire	8,900	9,400	9,800	10,200	10,500	10,700	Inkomen uit handel of ambacht uitgeoefend als bijberoep.
Total :	62,900	66,700	69,800	72,600	74,500	75,300	Totaal.

* Estimation provisoire.

* Voorlopige raming.

Revenu du capital (intérêts, loyers, dividendes) échéant aux particuliers
(y compris les sociétés privées sans but lucratif) (en millions de F.).

Inkomen uit vermogen (interest, huur en dividenden) van particulieren
(inclusief private verenigingen zonder winstoogmerk) (in miljoenen F.).

SPÉCIFICATION	1952	1953	1954	1955	1956	1957	OMSCHRIJVING
Intérêts							Interesten.
Intérêts relatifs aux dépôts d'épargne et aux opérations de capitalisation	1,410	1,615	1,798	1,970	2,158	2,357	Interesten van spaarinlagen en kapitalisatieverrichtingen.
Intérêts de dépôts bancaires	384	434	476	531	570	560	Interesten van bankdeposito's.
Intérêts bonifiés en matière de contrats d'assurance	1,948	2,189	2,437	2,689	2,951	3,210	Vergoede interesten inzake verzekeringscontracten.
Intérêts de fonds publics	4,018	4,348	4,936	5,574	5,999	6,355	Interesten van overheidsfondsen.
Intérêts d'emprunts-obligations émis par des sociétés et d'emprunts hypothécaires	727	869	980	1,038	1,015	993	Interesten van obligatieleningen uitgegeven door vennootschappen en van hypothecaire lening.
<i>Total :</i>	8,487	9,455	10,627	11,802	12,693	13,475	<i>Totaal.</i>
Intérêts imputés correspondants aux services gratuits rendus par les banques et autres intermédiaires financiers	(2,250)	(2,275)	(2,300)	(2,350)	(2,500)	(2,650)	Toegerekende interesten overeenstemmend met de kosteloze diensten bewezen door banken en andere financiële tussenpersonen.
Loyers.							Huurgelden.
<i>Revenu brut.</i>							<i>Bruto-inkomen.</i>
Propriétés bâties, bâtiments industriels non compris	22,900	27,700	31,100	32,600	35,200	37,100	Gebouwde eigendommen, de nijverheidsgebouw, niet inbegr.
Supplément pour l'ameublement de certaines pièces louées ...	600	700	800	800	900	900	Supplement voor meubilering v. sommige verhuurde vertrek.
Propriétés non bâties	4,000	4,100	4,200	4,200	4,200	4,500	Ongebouwde eigendommen.
<i>Total :</i>	27,500	32,500	36,100	37,600	40,300	42,500	<i>Totaal.</i>
<i>Charges.</i>							<i>Lasten.</i>
Amortissements et frais d'entretien	6,500	6,600	6,900	7,100	7,600	8,200	Afschrijvingen en onderhoudskosten.
Intérêts hypothécaires	1,800	2,000	2,300	2,500	2,700	3,000	Hypothecaire interesten.
<i>Total :</i>	8,300	8,600	9,200	9,600	10,300	11,200	<i>Totaal.</i>
<i>Revenu net</i>	19,200	23,900	26,900	28,000	30,000	31,300	<i>Netto-inkomen.</i>
Impôt foncier et contribution nationale de crise sur propriétés bâties appartenant aux particuliers	(2,350)	(2,500)	(2,640)	(2,840)	(3,080)	(3,490)	Grondbelasting en nationale crisisbelasting op eigendommen toebehorende aan particulieren.
Dividendes et tantièmes.							Dividenden en tantièmes.
Dividendes distribués par des sociétés belges exerçant leur activité principale en Belgique ...	5,495	5,299	5,070	5,955	6,691	7,412	Dividenden uitgekeerd door Belgische vennootsch. die hun hoofdactiviteit in België uitoefenen.
Dividendes distribués par des sociétés de droit belge ou congolais exerçant leur activité principale à la Colonie ou à l'étranger ...	575	644	738	835	1,020	1,138	Dividenden uitgekeerd door van rechtswege Belgische of Kongolesse vennootschappen die hun hoofdactiviteit in de kolonie of in het buitenland uitoefenen.
Revenus provenant d'investissements dans les entreprises étrangères	1,257	1,103	1,306	1,581	1,949	2,061	Inkomens uit investeringen in vreemde ondernemingen.
Tantièmes	1,894	1,745	1,831	1,945	2,207	2,311	Tantièmes.
<i>Total :</i>	9,221	8,791	8,945	10,316	11,867	12,922	<i>Totaal.</i>
<i>Total général :</i>	36,908	42,146	46,472	50,118	54,560	57,697	<i>Algemeen totaal.</i>

Bénéfices réservés des sociétés par actions, impôts directs des sociétés,
quelle que soit leur forme juridique (en millions de F.).

Niet uitgekeerde winst der vennootschappen op aandelen. Directe belastingen der
vennootschappen van alle juridische vormen (in millioenen F.).

SPÉCIFICATION	1952	1953	1954	1955	1956	1957	OMSCHRIJVING
Bénéfices réservés							Niet uitgekeerde winst
Bénéfice net (statistique du rendement)	14,481	13,737	15,387	18,632	20,631	18,981	Netto-winst volgens de rendementsstatistiek.
Bénéfice net × 1,35	19,549	18,545	20,772	25,153	27,852	25,624	Netto-winst × 1,35.
Contribution nationale de crise à déduire	-1,600	-1,420	-1,364	-1,383	-1,450	-1,550	Minus nationale crisisbelasting.
Bénéfice net corrigé	17,949	17,125	19,408	23,770	26,402	24,074	Gecorrig. bedrag v. d. netto-winst.
Bénéfices distribués à défalquer :							Af te trekken uitgekeerde winst :
Total des dividendes payés pendant l'année	9,159	8,832	8,450	9,925	11,152	12,353	Totaal der tijdens het jaar uitgekeerde dividendes.
Tantièmes distribués par des sociétés exerçant leur activité principale en Belgique	1,518	1,365	1,412	1,485	1,707	1,811	Tantièmes uitgekeerd door vennootschappen die hun hoofdbedrijf in België uitoefenen.
Gratifications au personnel et libéralités	710	690	750	1,000	1,100	1,100	Gratifications aan het personeel en giften.
Total :	11,387	10,887	10,612	12,410	13,959	15,264	Totaal.
Bénéfices réservés (1)	6,562	6,238	8,796	11,360	12,443	8,810	Niet uitgekeerde winst (1).
Impôts directs des sociétés							Directe belastingen der vennootschappen
Taxe professionnelle et contribution nationale de crise établies par exercice	7,930	6,030	5,510	5,330	6,490	6,880	Bedrijfsbelasting en nationale crisisbelasting per dienstjaar.
Taxe mobilière sur coupons perçus par les sociétés	750	740	750	770	880	900	Mobiliënbelasting op coupons geïnd door de vennootschappen.
Impôt foncier et contribution nationale de crise sur biens immobiliers	530	560	610	640	690	800	Grondbelasting en nationale crisisbelasting op onroerende goederen.
Total :	9,210	7,330	6,870	6,740	8,060	8,580	Totaal :

(1) Le bénéfice réservé est calculé en soustrayant du bénéfice net réalisé au cours d'une année déterminée les dividendes distribués pendant cette année, dividendes qui sont en grande partie prélevés sur les bénéfices de l'année précédente. En période d'accroissement du bénéfice, les dividendes qui correspondent à l'augmentation et qui seront payés ultérieurement viennent donc gonfler le bénéfice réservé. On observe le phénomène inverse lorsque le bénéfice diminue.

(1) Vermits van de netto-winst behaald in een bepaald jaar de dividenden worden afgetrokken, welke in dat jaar worden uitgekeerd doch grotendeels betaald worden uit winsten van het voorgaande jaar, bevat de aldus bekomen niet uitgekeerde winst in perioden van winststijging de dividenden welke op de meerwinst later zullen uitgekeerd worden. Het omgekeerde geldt bij winstdaling.

Revenu du capital et de l'entreprise échéant à l'Etat (en millions de F.).

Inkomen uit vermogen en ondernemersinkomen toevloeiend aan de overheid (in millioenen F.)

SPÉCIFICATION	1952	1953	1954	1955	1956	1957	OMSCHRIJVING
Loyers imputés :							Toegerekende huur :
a) Pouvoirs publics centraux ..	336	356	376	408	455	511	a) Centrale openbare besturen.
b) Pouvoirs publics subordonnés	643	665	701	730	745	768	b) Ondergesch. openb. besturen.
c) Organismes publics	180	180	180	180	180	180	c) Openbare instellingen.
Total :	1,159	1,201	1,257	1,318	1,380	1,459	Totaal.
Intérêts, dividendes, bénéfices et autres produits d'exploitation :							Interesten, dividenden, winsten en andere bedrijfsresultaten :
a) Pouvoirs publics centraux ..	947	630	1,109	1,460	1,274	1,425	a) Centrale openbare besturen.
b) Pouvoirs publics subordonnés	1,038	1,090	1,281	1,435	1,422	1,356	b) Ondergesch. openb. besturen.
c) Organismes publics	215	228	228	239	240	250	c) Openbare instellingen.
Total :	306	688	400	214	388	181	Totaal.
Total général :	1,465	1,889	1,657	1,532	1,768	1,640	Algemeen totaal.

Évolution du revenu nominal et réel (1953=100).
De ontwikkeling van nominaal en reëel inkomen (1953=100).

SPÉCIFICATION	1952	1953	1954	1955	1956	1957	OMSCHRIJVING
Revenu nominal (1).							Nominaal inkomen (1).
Revenu national	96.4	100.0	104.5	111.0	117.9	124.6	Nationaal inkomen.
Revenu des salariés :							Inkomen uit bezoldigde arbeid :
Travailleurs assujettis à la sécurité sociale :							Werknemers onderworpen aan maatschappelijke zekerheid :
Salaires des ouvriers	100.1	100.0	102.6	108.9	117.2	126.9	Loonsom werklieden.
Traitements des employés ..	97.2	100.0	103.2	109.0	118.2	129.1	Wedden bedienden.
Contribution des employeurs à la sécurité sociale	97.7	100.0	103.0	112.5	122.6	140.3	Werkgeversbijdragen maatschappelijke zekerheid.
Travailleurs non assujettis à la sécurité sociale (y compris charges patronales).....	95.4	100.0	103.8	108.7	115.8	122.5	Werknemers niet onderworpen aan maatschapp. zekerh. (inclusief werkgeverslasten).
Rémunérations totales, pour l'ensemble des travailleurs, à l'exclusion des forces armées ...	98.6	100.0	103.4	109.6	118.1	127.9	Totale bezoldiging van alle werknemers, excl. gewapende macht.
Revenu total :	98.2	100.0	103.4	110.0	118.2	128.6	Totaal inkomen :
Revenu des indépendants :							Inkomen der zelfstandigen :
Agriculture et horticulture	92.7	100.0	97.1	97.5	93.7	108.4	Land- en tuinbouw.
Professions libérales	96.9	100.0	105.5	110.5	116.1	122.3	Vrije beroepen.
Commerçants et artisans indépendants	94.3	100.0	104.6	108.8	111.7	112.9	Zelfstandige handelaars en ambachtslieden.
Revenu du capital échéant aux particuliers :							Inkomen uit vermogen van particulieren :
Intérêts	89.8	100.0	112.4	124.8	134.2	142.5	Interesten.
Loyers	80.3	100.0	112.6	117.2	125.5	131.0	Huurgelden.
Dividendes et tantièmes.....	104.9	100.0	101.8	117.3	135.0	147.0	Dividenden en tantièmes.
Total :	87.6	100.0	110.3	118.9	129.5	136.9	Totaal.
Bénéfices réservés des sociétés ...	105.2	100.0	141.0	182.1	199.5	141.2	Niet uitgekeerde winst der vennootschappen.
Revenu réel (2)							Reëel inkomen (2).
Revenu national	96.2	100.0	103.2	110.1	113.7	116.6	Nationaal inkomen.
Revenu des salariés							Inkomen uit bezoldigde arbeid.
Travailleurs assujettis à la sécurité sociale :							Werknemers onderworpen aan maatschappelijke zekerheid :
Salaires des ouvriers	99.9	100.0	101.3	108.0	113.0	118.7	Loonsom werklieden.
Traitements des employés	97.0	100.0	101.9	108.1	114.0	120.8	Wedden bedienden.
Contribution des employeurs à la sécurité sociale	97.5	100.0	101.7	111.6	118.2	131.2	Werkgeversbijdragen maatschappelijke zekerheid.
Travailleurs non assujettis à la sécurité sociale (y compris charges patron).	95.2	100.0	102.5	107.8	111.7	114.6	Werknemers niet onderworpen aan maatschappelijke zekerheid (inclusief werkgeverslasten).
Rémunération totale pour l'ensemble des travailleurs, à l'exclusion des forces armées ...	98.4	100.0	102.1	108.7	113.9	119.6	Totale bezoldiging van alle werknemers, excl. gewapende macht.
Revenu total :	98.0	100.0	102.1	109.1	114.0	120.3	Totaal inkomen.
Revenu des indépendants :							Inkomen der zelfstandigen :
Agriculture et horticulture	92.5	100.0	95.9	96.7	90.4	101.4	Land- en tuinbouw.
Professions libérales	96.7	100.0	104.1	109.6	112.0	114.4	Vrije beroepen.
Commerçants et artisans indépendants	94.1	100.0	103.3	107.9	107.7	105.6	Zelfstandige handelaars en ambachtslieden.
Revenu du capital échéant aux particuliers :							Inkomen uit vermogen van particulieren.
Intérêts	89.6	100.0	111.0	123.8	129.4	133.3	Interesten.
Loyers	80.1	100.0	111.2	116.3	121.0	122.5	Huurgelden.
Dividendes et tantièmes.....	104.7	100.0	100.5	116.4	130.2	137.5	Dividenden en tantièmes.
Total :	87.4	100.0	108.9	118.0	124.9	128.1	Totaal.
Bénéfices réservés des sociétés ...	105.0	100.0	139.2	180.7	192.4	132.1	Niet uitgekeerde winst der vennootschappen.

(1) L'évolution des revenus nominaux est liée à l'évolution du nombre de personnes actives; les variations provenant d'une augmentation ou d'une diminution du nombre de personnes actives ne sont donc pas éliminées. Il y a lieu, en outre, d'attirer l'attention sur le fait que la précision des indices diffère d'une catégorie de revenus à l'autre.

(2) On obtient les indices des revenus réels en divisant les indices des revenus nominaux par les indices des prix de détail, soit :

1948	1949	1950	1951	1952	1953	1954	1955	1956	1957
94,7	91,8	90,8	99,5	100,2	100,0	101,3	100,8	103,7	106,9

(1) De evolutie der nominale inkomens is mede bepaald door het aantal actieve personen; de verschillen van jaar tot jaar uit hoofde van een stijging of daling van het aantal actieve personen zijn dus niet uitgescheiden. Er zij verder de aandacht op gevestigd dat de nauwkeurigheid van de indexcijfers voor de onderscheiden categorieën van inkomens gelijk is.

(2) De indexcijfers der reële inkomens worden bekomen door deling van de indexcijfers der nominale inkomens door de indexcijfers van de kleinhandelsprizen, hetzij :

1948	1949	1950	1951	1952	1953	1954	1955	1956	1957
94,7	91,8	90,8	99,5	100,2	100,0	101,3	100,8	103,7	106,9

Statistiques diverses

Diverse statistieken

Élections pour le renouvellement intégral de la Chambre des Représentants en 1958.

Verkiezingen voor de algehele vernieuwing van de Kamer der Volksvertegenwoordigers in 1958.

(Source : Ministère de l'Intérieur)

(Bron : Ministerie van Binnenlandse Zaken)

ARRONDISSEMENTS ET PROVINCES ELECTORAUX	Représent. Volksverte- genwoordigers				Electeurs — Kiezers					% des absents % der afwezigen	Votes variables Geldige stemmen	% votes blancs et nuls % blanco en ongediende stemmen	Diviseur électoral Kiesdeeler	VERKIEZINGS- ARRON- DISSEMENTEN EN PROVINCIËS
	à élire te verkiezen	réélus herkozen	nouveaux élus nieuwverkozen	Candidats titulaires	inscrits — ingeschreven			ayant voté	die ge- stemd hebben					
					Hommes Mannen	Femmes (1) Vrouwen	Total Totaal							
Anvers	20	16	4	81	267,994	300,378	568,372	535,892	5,71	514,147	4,06	25,707	Antwerpen.	
Malines	6	5	1	24	88,693	91,978	180,671	171,550	5,05	164,443	4,14	27,407	Mechelen.	
Turnhout	6	6	—	24	82,659	81,883	164,542	157,690	4,16	150,532	4,54	25,088	Turnhout.	
<i>Anvers :</i>	32	27	5	129	439,346	474,239	913,585	865,132	5,30	829,122	4,16		<i>Antwerpen.</i>	
Bruxelles	32	24	8	200	441,637	528,586	970,223	898,067	7,44	841,323	6,32	26,291	Brussel.	
Louvain	7	7	—	35	113,505	116,940	230,445	216,892	5,88	203,994	5,95	29,142	Leuven.	
Nivelles	5	4	1	27	65,026	70,657	135,683	126,286	6,93	120,358	4,69	24,071	Nijvel.	
<i>Brabant :</i>	44	35	9	262	620,168	716,183	1,336,351	1,241,245	7,12	1,165,675	6,09		<i>Brabant.</i>	
Bruges	5	4	1	19	66,921	73,575	140,496	131,719	6,25	126,898	3,66	25,379	Brugge.	
Furnes - Dixmu- de - Ostende ..	5	3	2	20	67,650	72,696	140,346	129,244	7,91	121,528	5,97	24,305	Veurne-Diksmui- de-Oostende.	
Roulers - Tielt ..	5	5	—	19	65,747	69,067	134,814	128,448	4,72	123,336	3,98	24,667	Roeselare - Tielt.	
Courtrai	6	3	3	24	93,530	99,155	192,685	184,127	4,44	177,354	3,68	29,559	Kortrijk.	
Ypres	3	3	—	12	39,478	41,009	80,487	76,394	5,09	72,853	4,64	24,284	Ieper.	
<i>Flandre occident. :</i>	24	18	6	94	333,326	355,502	688,828	649,932	5,65	621,969	4,30		<i>West-Vlaanderen.</i>	
Gand - Eeklo ...	13	11	2	61	176,081	194,472	370,553	347,928	6,11	333,223	4,23	25,632	Gent - Eeklo.	
Alost	6	5	1	24	81,656	86,525	168,181	159,303	5,28	154,543	2,99	25,757	Aalst.	
Audenarde	3	2	1	12	38,922	41,548	80,470	76,483	4,95	73,468	3,94	24,489	Oudenaarde.	
Termonde	4	2	2	15	54,848	56,538	111,386	105,622	5,17	101,525	3,88	25,381	Dendermonde.	
Saint-Nicolas ...	4	4	—	14	61,504	63,505	125,009	118,079	5,54	113,683	3,72	28,420	Sint-Niklaas.	
<i>Flandre orient. :</i>	30	24	6	126	413,011	442,588	855,599	807,415	5,63	776,442	3,84		<i>Oost-Vlaanderen.</i>	
Charleroi	11	9	2	63	134,109	153,417	287,526	262,418	8,73	255,407	2,67	23,218	Charleroi.	
Mons	7	5	2	30	80,437	91,343	171,780	158,564	7,69	150,896	4,84	21,556	Bergen.	
Soignies	4	3	1	20	52,324	56,991	109,315	102,075	6,62	97,529	4,45	24,382	Zinnik.	
Thuin	4	4	—	18	41,534	45,704	87,238	81,166	6,96	77,308	4,75	19,327	Thuin.	
Tournai - Ath ..	6	6	—	25	76,648	82,132	158,780	148,152	6,69	139,842	5,61	23,307	Doornik - Aat.	
<i>Hainaut :</i>	32	27	5	156	385,052	429,587	814,639	752,375	7,64	720,982	4,17		<i>Henegouwen.</i>	
Liège	14	11	3	91	178,922	210,339	389,261	360,742	7,33	342,421	5,08	24,458	Luik.	
Huy - Waremme ..	4	3	1	21	56,166	60,699	116,865	109,356	6,43	104,581	4,37	26,145	Hoëi-Borgworm.	
Verviers	6	5	1	36	73,521	84,282	157,803	146,928	6,89	135,890	7,51	22,648	Verviers.	
<i>Liège :</i>	24	19	5	148	308,609	355,320	663,929	617,026	7,06	582,892	5,53		<i>Luik.</i>	
Hasselt	5	4	1	16	69,701	70,332	140,033	133,402	4,74	126,217	5,39	25,243	Hasselt.	
Tongres - Maas- eik	6	6	—	18	77,909	76,489	154,398	147,296	4,60	140,282	4,76	23,380	Tongeren - Maas- eik.	
<i>Limbourg :</i>	11	10	1	34	147,610	146,821	294,431	280,698	4,66	266,499	5,06		<i>Limburg.</i>	
Arlon - Marche - en - Famenne - Bastogne	3	3	—	8	39,454	40,985	80,439	74,743	7,08	68,357	8,54	22,785	Aarlen - Marche - en - Famenne - Bastenaken.	
Neufchâteau - Virton	3	3	—	6	30,486	32,250	62,736	59,363	5,38	55,337	6,78	18,445	Neufchâteau.	
<i>Luxembourg :</i>	6	6	—	14	69,940	73,235	143,175	134,106	6,33	123,694	7,76		<i>Luxemburg.</i>	
Namur	5	1	3	19	70,259	79,431	149,690	138,995	7,14	131,668	5,27	26,333	Namen.	
Dinant - Philippe ville	4	3	2	12	45,248	49,383	94,631	88,203	6,79	83,410	5,43	20,852	Dinant - Philippe- ville.	
<i>Namur :</i>	9	4	5	31	115,507	128,814	244,321	227,198	7,01	215,078	5,33		<i>Namen.</i>	
<i>Le Royaume :</i>	212	170	42	994	2,832,569	3,122,289	5,954,858	5,575,127	6,38	5,302,353	4,89		<i>Het Rijk.</i>	
1954	212	177	35	1,072	2,797,693	3,065,399	5,863,092	5,463,130	6,82	5,160,486	5,54		1954	
1950 (1)	212	190	22	837	2,705,182	2,930,270	5,635,452	5,219,276	7,38	4,942,807	5,30		1950 (1).	
1949	212	160	52	1,129	2,705,182	2,930,270	5,635,452	5,320,263	5,59	5,030,886	5,44		1949.	
1946	202	92	110	1,061	2,719,506	5,290	2,724,796	2,460,529	9,70	2,365,638	3,86		1946.	
1939	202	149	53	1,231	2,659,581	7,760	2,667,341	2,488,879	6,69	2,338,437	6,04		1939.	
1936	202	123	79	1,324	2,644,664	8,043	2,652,707	2,511,266	5,34	2,362,454	5,93		1936.	
1932	187	139	48	1,068	2,547,154	8,589	2,555,743	2,409,553	5,72	2,335,203	5,09		1932.	
1929	187	151	36	931	2,488,106	9,340	2,497,446	2,346,729	6,03	2,230,065	4,97		1929.	
1925	187	151	36	936	2,335,976	10,130	2,346,096	2,178,196	7,16	2,079,624	4,53		1925.	
1921	186	142	44	1,028	—	—	2,226,797	2,029,293	8,87	1,931,967	4,80		1921.	

(1) Les femmes ont obtenu le droit de vote pour les Chambres par la loi du 27 mars 1948. (Moniteur du 22 avril 1948).

(1) De vrouwen hebben het stemrecht voor de Kamers verkregen door de wet van 27 maart 1948 (Staatsblad van 22 april 1948).

Élections pour le renouvellement intégral de la Chambre des Représentants en 1958.

Verkiezingen voor de algehele vernieuwing van de Kamer der Volksvertegenwoordigers in 1958.

(Source : Ministère de l'Intérieur)

(Bron : Ministerie van Binnenlandse Zaken)

ARRONDISSEMENTS ET PROVINCES	Votes valables Geldige stemmen	VOTES ACQUIS AUX STEMMEN UITGEBRACHT VOOR DE							Nombre de représentants élus Aantal verkozen vertegenw.							ARRONDISSEMENTEN EN PROVINCIËS
		P.S.C. C.V.P.	Socialistes Socialisten	Libéraux Liberalen	Communistes Communisten	Cartel libéral-socialiste Liberaal-socialistisch kartel	Union Chrétienne popul. flam. Christ. Vlaamse Volksunie	Autres partis Andere partijen	P.S.C. — C.V.P.	Socialistes Socialisten	Libéraux Liberalen	Communistes - Communisten	Cartel libéral-socialiste Liberaal-socialistisch kartel	Un. chrét. pop. flamand Christ. Vlaam. Volksunie	Autres partis Andere partijen	
Anvers	514,147	238,020	206,804	45,192	—	—	22,981	1,150	9	8	2	—	—	1	—	Antwerpen.
Malines	164,443	91,870	54,216	12,087	—	—	6,270	—	4	2	—	—	—	—	—	Mechelen.
Turnhout	150,532	112,994	29,525	4,580	—	—	3,433	—	5	1	—	—	—	—	—	Turnhout.
<i>Anvers :</i>	829,122	442,884	290,545	61,859	—	—	32,684	1,150	18	11	2	—	—	1	—	<i>Antwerpen.</i>
Bruzelles	841,323	321,196	336,667	139,513	20,340	—	12,097	11,450	13	13	6	—	—	—	—	Brussel.
Louvain	203,994	100,304	61,755	36,335	1,131	—	4,469	—	4	2	1	—	—	—	—	Leuven.
Nivelles	120,358	39,240	58,022	18,046	3,727	—	—	1,323	1	3	—	1	—	—	—	Nijvel.
<i>Brabant :</i>	1,165,675	460,740	456,444	193,954	25,198	—	16,566	12,773	18	18	7	1	—	—	—	<i>Brabant.</i>
Bruges	126,898	68,810	44,694	10,242	—	—	2,832	320	3	2	—	—	—	—	—	Brugge.
Furnes-Dixm.-Ostende	121,528	61,704	35,692	20,410	—	—	3,722	—	2	2	1	—	—	—	—	Veurne-Diksm.-Oost.
Roulers-Tielt	123,336	89,889	25,677	3,961	—	—	3,809	—	4	1	—	—	—	—	—	Roeselare-Tielt.
Courtrai	177,354	104,372	55,796	14,094	—	—	3,002	—	4	2	—	—	—	—	—	Kortrijk.
Ypres	72,853	41,717	16,041	13,433	—	—	1,662	—	2	—	1	—	—	—	—	Ieper.
<i>Flandre occidentale :</i>	621,969	366,492	177,900	62,140	—	—	15,117	320	15	7	2	—	—	—	—	<i>West-Vlaanderen.</i>
Gand-Eeklo	333,223	185,421	94,555	36,798	—	—	15,125	1,324	7	4	2	—	—	—	—	Gent-Eeklo.
Alost	154,543	68,848	42,918	34,383	—	—	8,394	—	3	2	1	—	—	—	—	Aalst.
Audenarde	73,468	38,399	18,829	14,952	—	—	1,288	—	2	—	1	—	—	—	—	Oudenaarde.
Termonde	101,525	59,497	29,095	10,372	—	—	2,561	—	2	2	—	—	—	—	—	Dendermonde.
Saint-Nicolas	113,683	72,766	31,342	6,192	—	—	3,383	—	3	1	—	—	—	—	—	Sint-Niklaas.
<i>Flandre orientale :</i>	776,442	424,931	216,739	102,697	—	—	30,751	1,324	17	9	4	—	—	—	—	<i>Oost-Vlaanderen.</i>
Charleroi	255,407	63,362	151,520	21,956	14,279	—	—	4,290	3	7	1	—	—	—	—	Charleroi.
Mons	150,896	36,482	87,713	12,777	13,242	—	—	682	2	4	1	—	—	—	—	Bergen.
Soignies	97,529	27,089	53,854	11,300	4,881	—	—	405	1	3	—	—	—	—	—	Zinnik.
Thuin	77,308	27,979	35,725	8,578	4,070	—	—	956	2	2	—	—	—	—	—	Thuin.
Tourmai-Ath	139,842	48,187	58,156	25,138	7,762	—	—	599	2	3	1	—	—	—	—	Doornik-Aat.
<i>Hainaut :</i>	720,982	203,099	386,968	79,749	44,234	—	—	6,932	10	19	3	—	—	—	—	<i>Henegouwen.</i>
Liège	342,421	92,803	177,016	40,075	24,462	—	—	8,065	4	7	2	1	—	—	—	Luik.
Huy-Waremme	104,581	35,063	54,798	9,301	3,702	—	—	1,717	1	3	—	—	—	—	—	Hoei-Borgworm.
Verviers	135,890	71,154	45,251	13,708	2,540	—	—	3,228	4	2	—	—	—	—	—	Verviers.
<i>Liège :</i>	582,892	199,020	277,065	63,084	30,713	—	—	13,010	9	12	2	1	—	—	—	<i>Luik.</i>
Hasselt	126,217	88,457	—	—	—	34,283	3,329	148	3	—	—	—	2	—	—	Hasselt.
Tongres-Maaseik	140,282	102,966	—	—	—	30,940	6,376	—	5	—	—	—	1	—	—	Tongeren-Maaseik.
<i>Limbourg :</i>	266,499	191,423	—	—	—	65,223	9,705	148	8	—	—	—	3	—	—	<i>Limburg.</i>
Arlon-Marche-en-Famenne-Bastogne ..	68,357	41,900	—	—	—	25,869	—	588	2	—	—	—	1	—	—	Aarlen-Marche-en-Famenne-Bastogne.
Neufchâteau-Virton ..	55,337	35,145	—	—	—	20,192	—	—	2	—	—	—	1	—	—	Neufchâteau-Virton.
<i>Luxembourg :</i>	123,694	77,045	—	—	—	46,061	—	588	4	—	—	—	2	—	—	<i>Luxembourg.</i>
Namur	131,668	55,155	62,762	13,089	—	—	—	662	2	3	—	—	—	—	—	Namen.
Dinant-Philippeville ..	83,410	44,760	29,223	9,427	—	—	—	—	3	1	—	—	—	—	—	Dinant-Philippeville.
<i>Namur :</i>	215,078	99,915	91,985	22,516	—	—	—	662	5	4	—	—	—	—	—	<i>Namen.</i>
<i>Le Royaume :</i>	5,302,353	2,465,549	1,897,646	585,999	100,145	111,284	104,823	36,907	104	80	20	2	5	1	—	<i>Het Rijk</i>

Elections pour le renouvellement intégral du Sénat en 1958.

Verkiezingen voor de algehele vernieuwing van de Senaat in 1958.

(Source : Ministère de l'Intérieur)

(Bron : Ministerie van Binnenlandse Zaken)

ARRONDISSEMENTS ET PROVINCES ELECTORAUX	Sénateurs-Senatoren			Candidats titulaires Candidaat titularissen	Electeurs - Kiezers		Pourcent. des absents Percent. der afwezigen	Votes valables Geldige stemmen	% votes blancs et nuis % blanco en ongeldige stemmen	Diviseur élec- toral Kies- deler	VERKIEZINGS- ARRON- DISSEMENTEN EN -PROVINCIES
	à élire te ver- kiezen	réélus her- kozen	nou- veaux élus nieuw- ver- kozen		inscrits inge- schreven	ayant voté die gestemd hebben					
Anvers	10	9	1	38	568,372	535,906	5,71	512,121	4,44	51,212	Antwerpen.
Malines - Turnhout .	6	5	1	22	345,213	329,252	4,62	312,665	5,04	52,110	Mechelen - Turnhout.
<i>Anvers :</i>	16	14	2	60	913,585	865,158	5,30	824,786	4,67	—	<i>Antwerpen.</i>
Bruxelles	16	14	2	86	970,223	897,937	7,45	831,768	7,37	51,985	Brussel.
Louvain	4	4	—	19	230,445	216,933	5,86	203,531	6,18	50,882	Leuven.
Nivelles	2	1	1	11	135,683	126,279	6,93	120,055	4,93	60,027	Nijvel .
<i>Brabant :</i>	22	19	3	116	1,336,351	1,241,149	7,12	1,155,354	6,91	—	<i>Brabant.</i>
Bruges	2	1	1	8	140,496	131,723	6,24	124,843	5,22	62,421	Brugge.
Furnes - Dixmude -											Veurne - Diksmuide -
Oostende	2	1	1	8	140,346	129,251	7,91	119,706	7,38	59,853	Oostende.
Roulers-Tielt	3	2	1	12	134,814	128,455	4,72	122,704	4,48	40,901	Roeselare-Tielt.
Courtrai - Ypres ...	5	4	1	16	273,172	260,523	4,63	248,749	4,52	49,749	Kortrijk - Ieper.
<i>Flandre occidentale</i>	12	8	4	44	688,828	649,952	5,64	616,002	5,22	—	<i>West-Vlaanderen.</i>
Gand - Eeklo	7	3	4	28	370,553	347,917	6,11	328,834	5,48	46,976	Gent - Eeklo.
Saint-Nicolas - Ter- monde	4	3	1	12	236,395	223,714	5,36	212,003	5,23	53,000	Sint-Niklaas - Dender- monde.
Alost - Audenarde ..	4	4	—	16	248,651	235,782	5,18	226,041	4,13	56,510	Aalst-Oudenaarde.
<i>Flandre orientale :</i>	15	10	5	56	855,599	807,413	5,63	766,878	5,02	—	<i>Oost-Vlaanderen.</i>
Mons-Soignies	6	4	2	25	281,095	260,633	7,28	247,177	5,16	41,196	Bergen - Zinnik.
Charleroi - Thuin ...	7	6	1	32	374,764	347,580	7,25	330,726	4,85	47,246	Charleroi - Thuin.
Tournai - Ath	3	2	1	12	158,780	148,149	6,70	139,227	6,02	46,409	Doornik - Aat.
<i>Hainaut :</i>	16	12	4	69	814,639	756,362	7,15	717,130	5,19	—	<i>Henegouwen.</i>
Liège	7	6	1	43	389,261	360,763	7,32	341,875	5,24	48,839	Luik.
Huy - Waremme ...	2	1	1	11	116,865	109,357	6,42	102,668	6,12	51,334	Hoei - Borgworm.
Verviers	3	3	—	17	157,803	146,952	6,88	133,741	8,99	44,580	Verviers.
<i>Liège :</i>	12	10	2	71	663,929	617,072	7,06	578,284	6,29	—	<i>Luik.</i>
<i>Limbourg</i>	5	5	—	15	294,431	280,713	4,66	263,700	6,06	47,760	<i>Limburg.</i>
<i>Luxembourg</i>	3	3	—	6	143,175	134,110	6,33	123,136	8,18	38,197	<i>Luxemburg.</i>
<i>Namur</i>	5	2	3	15	244,321	227,196	7,01	213,759	5,91	33,058	<i>Namen.</i>
<i>Le Royaume :</i>	106	83	23	452	5,954,858	5,579,125	6,31	5,259,029	5,74	—	<i>Het Rijk.</i>
1954	106	74	32	485	5,863,092	5,463,117	6,82	5,110,459	6,46	—	1954.
1950	106	89	17	410	5,635,452	5,219,290	7,38	4,911,938	5,89	—	1950.
1949	106	69	37	534	5,635,452	5,318,624	5,62	4,980,903	6,35	—	1949.
1946	101	40	61	492	2,724,796	2,460,403	9,70	2,338,355	4,96	—	1946.
1939	101	57	44	534	2,667,341	2,488,863	6,70	2,289,830	8,00	—	1939.
1936	101	53	48	554	2,652,707	2,511,258	5,33	2,299,508	8,43	—	1936.
1932	93	65	28	414	2,555,743	2,409,533	5,72	2,289,572	4,98	—	1932.
1929	93	72	21	355	2,497,446	2,346,636	6,04	2,178,973	7,14	—	1929.
1925	93	70	23	307	2,346,096	2,175,008	7,29	2,028,202	6,75	—	1925.
1921	93	55	38	319	2,226,797	2,026,740	8,98	1,863,332	8,06	—	1921.

Elections pour le renouvellement intégral du Sénat en 1958.

Verkiezingen voor de algehele vernieuwing van de Senaat in 1958.

(Source : Ministère de l'Intérieur).

(Bron : Ministerie van Binnenlandse Zaken)

ARRONDISSEMENTS ET PROVINCES	Votes variables Geldige stemmen	VOTES ACQUIS AUX STEMMEN UITGEBRACHT VOOR DE							Nombre de sénateurs élus Aantal verkozen senators						ARRONDISSE- MENTEN EN PROVINCIES			
		P.S.C.	Socia- listes	Libé- raux	Commu- nistes	Cartel libéral- socia- liste	Union chrét. popul. flamande	Autres partis	P.S.C.	Socialistes	Libéraux	Communistes	Cartel libéral-socialiste	Libéral-socialistisch kartel		Union chrét. popul. flam.	Christ. Vlaamse Volksunie	Autres partis
		C.V.P.	Socia- listen	Libe- ralen	Commu- nisten	Libe- raal sociali- stisch kartel	Christ. Vlaamse Volks- unie	Andere par- tijen	P.S.C.	Socialistes	Libéraux	Communistes	Cartel libéral-socialiste	Libéral-socialistisch kartel		Union chrét. popul. flam.	Christ. Vlaamse Volksunie	Autres partis
Anvers.....	512,121	243,661	206,801	45,199	—	—	16,460	—	5	4	1	—	—	—	—	—	—	Antwerpen.
Malines-Turnhout ...	312,665	205,688	83,106	16,433	—	—	7,488	—	4	2	—	—	—	—	—	—	—	Mechelen-Turnhout.
<i>Anvers :</i>	824,786	449,299	289,907	61,632	—	—	23,948	—	9	6	1	—	—	—	—	—	—	<i>Antwerpen.</i>
Bruxelles.....	831,768	321,468	332,959	138,114	19,584	—	9,295	10,348	7	6	3	—	—	—	—	—	—	Brussel.
Louvain.....	203,531	99,896	60,703	38,304	1,121	—	3,507	—	2	2	—	—	—	—	—	—	—	Leuven.
Nivelles.....	120,055	37,942	55,606	21,620	3,612	—	—	1,275	—	1	1	—	—	—	—	—	—	Nijvel.
<i>Brabant :</i>	1,155,354	459,306	449,268	198,038	24,317	—	12,802	11,623	9	9	4	—	—	—	—	—	—	<i>Brabant.</i>
Bruges.....	124,848	70,178	41,287	11,052	—	—	2,099	227	1	1	—	—	—	—	—	—	—	Brugge.
Furnes-Diksm.-Ostende	119,706	63,476	35,286	17,865	—	—	3,079	—	2	—	—	—	—	—	—	—	—	Veurne-Diksm.-Oost.
Roulers-Tielt.....	122,704	90,302	25,487	3,793	—	—	3,122	—	3	—	—	—	—	—	—	—	—	Roeselare-Tielt.
Courtrai-Ypres.....	248,749	147,400	72,668	25,030	—	—	3,651	—	2	2	1	—	—	—	—	—	—	Kortrijk-Ieper.
<i>Flandre occident.:</i>	616,002	371,356	174,728	57,740	—	—	11,951	227	8	3	1	—	—	—	—	—	—	<i>West-Vlaanderen.</i>
Gand-Eeklo.....	328,834	187,337	92,721	35,891	—	—	12,885	—	4	2	1	—	—	—	—	—	—	Gent-Eeklo.
St-Nicolas-Termonde	212,003	134,278	61,420	16,305	—	—	—	—	3	1	—	—	—	—	—	—	—	St-Niklaas-Denderm.
Alost-Audenarde ...	226,041	110,614	65,127	41,755	—	—	8,545	—	2	1	1	—	—	—	—	—	—	Aalst-Oudenaarde.
<i>Flandre orientale :</i>	766,878	432,229	219,268	93,951	—	—	21,430	—	9	4	2	—	—	—	—	—	—	<i>Oost-Vlaanderen.</i>
Mons-Soignies.....	247,177	63,751	140,957	23,007	18,441	—	—	1,021	1	4	—	1	—	—	—	—	—	Bergen-Zinnik.
Charleroi-Thuin ...	330,726	90,152	186,472	30,567	18,733	—	—	4,802	2	4	1	—	—	—	—	—	—	Charleroi-Thuin.
Tournai-Ath.....	139,227	48,473	58,508	24,016	8,230	—	—	—	2	1	—	—	—	—	—	—	—	Doornik-Aat.
<i>Hainaut :</i>	717,130	202,376	385,937	77,590	45,404	—	—	5,823	5	9	1	1	—	—	—	—	—	<i>Henegouwen.</i>
Liège.....	341,875	92,275	177,748	40,004	24,063	—	—	7,785	2	4	1	—	—	—	—	—	—	Luik.
Huy-Waremme.....	102,668	35,142	52,465	9,063	4,325	—	—	1,673	—	2	—	—	—	—	—	—	—	Hoei-Borgworm.
Verviers.....	133,741	69,559	45,798	12,752	2,679	—	—	2,953	2	1	—	—	—	—	—	—	—	Verviers.
<i>Liège :</i>	578,284	196,976	276,011	61,819	31,067	—	—	12,411	4	7	1	—	—	—	—	—	—	<i>Luik.</i>
Limbourg.....	263,700	191,041	—	—	—	64,557	8,102	—	4	—	—	—	1	—	—	—	—	Limburg.
Luxembourg.....	123,136	76,394	—	—	—	46,742	—	—	2	—	—	—	1	—	—	—	—	Luxembourg.
Namur.....	213,759	99,176	91,123	23,460	—	—	—	—	3	2	—	—	—	—	—	—	—	Namen.
<i>Le Royaume :</i>	5,259,029	2,478,153	1,886,242	574,230	100,788	111,299	78,233	30,084	53	40	10	1	2	—	—	—	—	<i>Het Rijk.</i>

Elections pour le renouvellement intégral des conseils provinciaux en 1958.

Verkiezingen voor de algehele vernieuwing van de provincieraden in 1958.

(Source : Ministère de l'Intérieur)

(Bron : Ministerie van Binnenlandse Zaken)

PROVINCES	Conseillers provinciaux Provinciale raadsleden			Nombre de candidats s'étant présentés Aantal voorgedragen kandidaten	Electeurs Kiezers		Pourcent. des absents Percent. der afwezigen	Votes valables Geldige stemmen	% votes blancs et nuls % blanco en ongelidige stemmen	PROVINCIES
	à élire te verkiezen	anciens réélus herkozen	nouveaux élus nieuwverkozen		inscrits ingeschreven	ayant voté die gestemd hebben				
Anvers	90	60	30	400	913,585	865,257	5.29	825,480	4.59	Antwerpen.
Brabant	90	66	24	486	1,336,351	1,241,030	7.13	1,154,398	6.98	Brabant.
Flandre occidentale ..	80	64	16	284	688,828	649,964	5.24	616,641	5.18	West-Vlaanderen.
Flandre orientale ...	90	65	25	343	855,599	807,346	5.64	769,108	4.74	Oost-Vlaanderen.
Hainaut	90	62	28	382	814,639	756,377	7.15	716,796	5.23	Henegouwen.
Liège	86	58	28	433	663,929	616,978	7.08	575,821	6.67	Luik.
Limbourg	60	38	22	154	294,431	280,706	4.66	265,825	5.30	Limburg.
Luxembourg	50	35	15	123	143,175	134,100	6.34	124,379	7.25	Luxemburg.
Namur	60	36	24	184	244,321	226,651	7.23	215,209	5.05	Namen.
<i>Le Royaume :</i>	696	484	212	2,789	5,954,858	5,578,409	6.32	5,263,657	5.64	<i>Het Rijk.</i>
1954	696	482	214	2,904	5,863,092	5,441,985	7.18	5,104,249	6.21	1954.
1950	696	604	92	2,737	5,635,452	5,217,482	7.42	4,917,286	5.75	1950.
1949	696	415	281	2,983	5,635,452	5,319,115	5.61	4,985,315	6.28	1949.
1946	696	250	446	3,141	2,724,796	2,448,153	10.15	2,381,564	2.72	1946.
1936	696	423	273	3,779	2,652,707	2,498,549	5.81	2,377,745	4.83	1936.
1932	696	480	216	3,121	2,555,743	2,401,206	6.05	2,299,960	4.22	1932.

Nombre de conseillers provinciaux. — Aantal provinciale raadsleden.

(Source : Ministère de l'Intérieur)

(Bron : Ministerie van Binnenlandse Zaken)

SPECIFICATIONS	Antwerpen Anvers	Brabant	West-Vlaand. Flandre occident.	Oost-Vlaand. Flandre orientale	Hainaut Henegouwen	Liège Luik	Limburg Limbourg	Luxembourg Luxemburg	Namur Namen	Le Royaume Het Rijk	OPSOMMING
----------------	---------------------	---------	--------------------------------------	--------------------------------------	-----------------------	---------------	---------------------	-------------------------	----------------	------------------------	-----------

Conseillers provinciaux. — Provinciale raadsleden.

Lois des :											Wetten van :
8 avril 1903	75	93	78	93	91	84	48	44	64	670	8 april 1903.
19 octobre 1921 ...	80	90	80	90	90	80	60	50	60	680	19 oktober 1921.
8 août 1925	90	90	80	90	90	86	60	50	60	696	8 augustus 1925.
11 avril 1936	90	90	80	90	90	86	60	50	60	696	11 april 1936.

Elections pour le renouvellement intégral de la Chambre des représentants. Verkiezingen voor de algehele vernieuwing van de Kamer der Volksvertegenwoordigers.

(Source : Ministère de l'Intérieur).

(Bron : Ministerie van Binnenlandse Zaken)

Le Royaume Het Rijk	Votes valables Geldige stemmen	VOTES ACQUIS AUX STEMMEN UITGEBRACHT VOOR DE										Nombre de représentants élus Aantal verkozen vertegenwoordigers van de									
		P.S.C. C.V.P.	Socia- listes Social- listen	Libé- raux Libe- ralen	Com- mu- nistes Comm- unisten	U.D.B.	Cartel libé- ral socia- liste Libe- raal- sociali- stisch kartel	Natio- nalistes fla- mands Vlaams Natio- naal Ver- bond	Union chrét. popul. flam. Christ. Vlaamse Volks- unie	Rexistes Rexi- sten	Autres partis Andere Partij	P.S.C. — C.V.P.	Socialistes — Socialisten	Libéraux — Liberalen	Communistes — Communisten	U.D.B.	Cartel libéral-socialiste Liberaal-socialistisch kartel	Nationalistes flamands Nationalisten Vlaams Nationaal Verbond	Un. chrét. populaire flam. Christ. Vlaamse Volksunie	Rexistes — Rexisten	Autres partis — Andere partijen
1958 ...	5,302,353	2,465,549	1,897,646	585,999	190,145	—	111,284	—	104,823	—	36,907	104	80	20	2	—	5	—	1	—	—
1954	5,160,486	2,123,408	1,927,015	626,983	184,108	—	108,175	—	113,632	—	77,165	95	82	24	4	—	5	—	—	—	1
1950 ...	4,942,807	2,356,608	1,705,781	556,102	234,541	—	87,252	—	—	—	2,523	108	73	20	7	—	4	—	—	—	—
1949 (1) .	5,080,886	2,190,898	1,496,539	767,180	376,765	—	—	—	—	—	199,504	105	66	29	12	—	—	—	—	—	—
1946 ...	2,365,638	1,006,293	746,738	211,143	300,099	51,095	37,844	—	—	—	12,426	92	66	16	23	1	4	—	—	—	—
1939 ...	2,338,437	764,843	705,969	406,219	125,428	—	—	185,470	—	103,821	46,687	73	64	33	9	—	—	17	—	4	2
1936 ...	2,862,454	675,941	758,485	292,972	143,223	—	—	166,737	—	271,491	53,605	63	70	23	9	—	—	16	—	21	—

Elections pour le renouvellement intégral du Sénat. Verkiezingen voor de algehele vernieuwing van de Senaat.

(Source : Ministère de l'Intérieur).

(Bron : Ministerie van Binnenlandse Zaken)

Le Royaume Het Rijk	Votes valables Geldige stemmen	VOTES ACQUIS AUX STEMMEN UITGEBRACHT VOOR DE										NOMBRE DES SENATEURS ÉLUS AANTAL VERKOZEN SENATORS									
		P.S.C. C.V.P.	Socia- listes Social- listen	Libé- raux Libe- ralen	Com- mu- nistes Comm- unisten	U.D.B.	Cartel libé- ral socia- liste Libe- raal- sociali- stisch kartel	Natio- nalistes fla- mands Vlaams Natio- naal Ver- bond	Union chrét. popul. flam. Christ. Vlaamse Volks- unie	Rexistes Rexi- sten	Autres partis Andere partijen	P.S.C. — C.V.P.	Socialistes — Socialisten	Libéraux — Liberalen	Communistes — Communisten	U.D.B.	Cartel libéral-socialiste Liberaal-socialistisch kartel	Nationalistes flamands Nationalisten Vlaams Nationaal Verbond	Un. chrét. populaire flam. Christ. Vlaamse Volksunie	Rexistes — Rexisten	Autres partis — Andere partijen
1958 ...	5,259,029	2,478,153	1,886,242	574,230	100,738	—	111,299	—	78,233	—	30,084	53	40	10	1	—	2	—	—	—	—
1954 ...	5,110,459	2,127,700	1,915,213	620,979	181,843	—	108,966	—	106,974	—	48,784	49	42	11	2	—	2	—	—	—	—
1950 ...	4,911,938	2,347,242	1,691,797	549,344	236,492	—	86,801	—	—	—	262	54	37	10	3	—	—	—	—	—	—
1949 (1) .	4,980,903	2,208,553	1,477,878	762,530	377,209	—	—	—	—	—	154,933	54	33	14	5	—	—	—	—	—	—
1946 ...	2,338,255	999,264	729,943	214,837	300,655	48,441	33,732	—	—	—	11,383	51	34	4	11	—	1	—	—	—	—
1939 ...	2,289,830	766,226	701,552	403,894	115,308	—	—	177,666	—	94,543	30,641	38	35	16	3	—	—	8	—	1	—
1936 ...	2,299,508	687,216	769,498	297,280	110,855	—	—	160,212	—	250,272	24,175	34	39	11	4	—	—	5	—	8	—

Nombre des membres des Chambres législatives. - Aantal parlamentsleden.

(Source : Ministère de l'Intérieur)

A. En 1958 — A. In 1958

(Bron : Ministerie van Binnenlandse Zaken)

SPÉCIFICATIONS	Antwer- pen Anvers	Brabant	West- Vlaand. Flandre occident.	Oost- Vlaand. Flandre orientale	Hainaut Hene- gouwen	Liège Luik	Limbourg Lim- bourg	Luxem- bourg Luxem- bourg	Namur Namen	Le Roya- me Het Rijk	OPSOMMING
Représentants	32	44	24	30	32	24	11	6	9	212	Volksvertegenwoord.
Sénateurs élus par le corps électoral	16	22	12	15	16	12	5	3	5	106	Senatoren : verkozen door het kieserskorps.
provinciaux	6	9	5	6	6	5	3	3	3	46	provinciale.
élus par le sénat .	—	—	—	—	—	—	—	—	—	23	verk. door de Senaat.

B. Années antérieures. — B. Vorige jaren.

SPÉCIFICATIONS	Lois — Wetten										OPSOMMING
	7-5-1866	20-4-1878	9-5-1882	12-5-1892	7-9-1893	18-4-1902	2-5-1912	15-10-1921	6-3-1925	11-4-1936	
Représentants	124	132	138	152	152	166	186	187	187	202	Volksvertegenwoord.
Sénateurs : élus par le corps électoral	62	66	69	76	76	83	93	93	93	101	Senatoren : verkozen door het kieserskorps.
provinciaux	—	—	—	—	26	27	27	40	40	44	provinciale.
élus par le Sénat .	—	—	—	—	—	—	—	20	20	22	verk. door de Senaat.

(1) Les femmes ont obtenu le droit de vote pour les Chambres par la loi du 27 mars 1948 (*Moniteur* du 22 avril 1948).(1) De vrouwen hebben het stemrecht voor de Kamers verkregen door de wet van 27 maart 1948 (*Staatsblad* van 22 april 1948).

Elections pour le renouvellement des conseils communaux en 1952.

Verkiezingen voor de vernieuwing van de gemeenteraden in 1952.

(Source : Administrations provinciales)

(Bron : Provinciale besturen).

PROVINCIES	Electeurs Kiezers (1)	Votants Stemmenden (1)	Electeurs n'ayant pas pris part au vote Kiezers die niet gestemd hebben	Conseil- lers à élire Te verkiezen raads- leden	Candi- dats Candi- daten	Conseillers élus Verkozen raadsleden			PROVINCIES
						Sans scrutin Zonder stemming	Après scrutin Bij stemming		
							Conseillers titulaires Titula- rissen	Conseillers suppléants Opvol- gers	
Anvers	840,288	787,205	53,083	1,703	4,558	97	1,606	1,140	Antwerpen.
Brabant	1,242,629	1,145,919	96,710	3,390	8,757	197	3,193	2,565	Brabant.
Flandre occidentale	615,016	572,965	42,051	2,443	5,035	431	2,011	1,247	West-Vlaanderen.
Flandre orientale ..	771,123	721,211	49,912	2,853	6,338	453	2,400	1,630	Oost-Vlaanderen.
Hainaut	800,295	712,657	87,638	3,903	9,624	488	3,415	2,441	Henegouwen.
Liège	622,082	569,592	52,490	3,161	6,657	495	2,666	1,891	Luik.
Limbourg	250,571	237,165	13,406	1,766	3,817	200	1,565	954	Limburg.
Luxembourg	130,385	121,760	8,625	1,773	3,310	302	1,471	973	Luxemburg.
Namur	216,375	200,488	15,887	2,893	5,025	671	2,219	1,450	Namen.
<i>Le Royaume :</i>	5,488,764	5,068,962	419,802	23,885	53,121	3,334	20,546	14,291	<i>Het Rijk.</i>
(2)	(2)	(2)	(2)						
1946	5,350,888	4,857,234	493,654	23,692	54,286	3,108	20,583	17,239	1946.
(3)	(3)	(3)	(3)						
1938	5,215,863	4,892,712	323,151	23,684	56,774	2,738	20,935	15,006	1938.
(4)	(4)	(4)	(4)						
1932	4,988,784	4,681,969	306,815	23,684	55,424	2,224	21,460	15,840	1932.
(5)	(5)	(5)	(5)						
1926	4,629,783	4,289,648	340,135	23,441	49,891	3,084	20,354	13,948	1926.
(6)	(6)	(6)	(6)						
1921	4,085,327	3,672,645	412,682	23,110	48,593	2,445	20,659	13,962	1921.

(1) Non compris les électeurs (219,928) des communes où l'élection s'est terminée sans scrutin.

(2) Non compris les électeurs (205,948) des communes où l'élection s'est terminée sans scrutin.

(3) Non compris les électeurs (172,671) des communes où l'élection s'est terminée sans scrutin.

(4) Non compris les électeurs (136,742) des communes où l'élection s'est terminée sans scrutin.

(5) Non compris les électeurs (216,338) des communes où l'élection s'est terminée sans scrutin.

(6) Non compris les électeurs (161,486) des communes où l'élection s'est terminée sans scrutin.

(1) Niet inbegrepen de kiezers der gemeenten waar de verkiezing zonder stemming is verlopen (219,928).

(2) Niet inbegrepen de kiezers der gemeenten waar de verkiezing zonder stemming is verlopen (205,948).

(3) Niet inbegrepen de kiezers der gemeenten waar de verkiezing zonder stemming is verlopen (172,671).

(4) Niet inbegrepen de kiezers der gemeenten waar de verkiezing zonder stemming is verlopen (136,742).

(5) Niet inbegrepen de kiezers der gemeenten waar de verkiezing zonder stemming is verlopen (216,338).

(6) Niet inbegrepen de kiezers der gemeenten waar de verkiezing zonder stemming is verlopen (161,486).

Recensement du personnel de l'Etat

I. Répartition par département ministériel et corps spécial, d'après la situation et la catégorie

Situation au 31 décembre 1953.

DÉPARTEMENTS MINISTÉRIELS ET CORPS SPECIAUX	Agents permanents, à l'essai ou stagiaires en activité Vast benoemde, op proef zijnde of stagedoende personeelsleden in activiteit						Agents temporaires, intérimaires ou autres en activité Tijdelijke personeelsleden, interimair en andere personeelsleden in activiteit					
	Catégories — Categoriën						Catégories — Categoriën					
	1 ^e	2 ^e	3 ^e	4 ^e	Indé- terminée Onbep.	Tot.	1 ^e	2 ^e	3 ^e	4 ^e	Indé- terminée Onbep.	Tot.
Départements ministériels.												
Services du Premier Ministre ...	56	72	70	29	4	231	2	3	7	5	6	23
Travail et Prévoyance sociale ...	155	297	311	81	68	912	21	47	47	47	—	162
Intérieur	218	312	440	191	353	1,514	18	93	106	83	124	424
Affaires étrangères et Commerce extérieur	409	157	208	77	3	854	1	34	298	247	137	717
Affaires économiques et Classes moyennes	375	451	938	383	65	2,212	47	68	151	79	—	345
Finances	1,930	3,848	7,532	4,576	104	17,990	19	95	635	257	104	1,110
Justice	237	598	703	1,098	94	2,730	26	25	67	101	90	309
Colonies	90	113	130	83	28	444	14	15	5	4	3	41
Agriculture	388	162	234	605	6	1,395	36	41	108	380	1	566
Défense nationale (Administra- tion du Personnel civil et ouvrier)	57	552	3,097	933	52	4,691	3	208	1,343	675	6	2,235
Instruction publique (Personnel administratif)	98	414	661	852	316	2,341	12	267	113	722	10	1,124
Travaux publics et Reconstruction	471	1,512	1,622	3,108	2	6,715	395	746	610	1,396	—	3,147
Communications	324	2,422	3,276	12,421	60	18,503	6	26	77	4,707	4,243	9,059
Santé publique et famille	229	407	540	469	8	1,653	60	77	102	116	1	356
Total des départements ministé- riels	5,037	11,317	19,762	24,906	1,163	62,185	660	1,745	3,669	8,819	4,725	19,618
Corps spéciaux.												
Cour des Comptes	—	—	—	—	297	297	—	—	—	—	—	—
Chambre des Représentants ...	—	—	—	—	155	155	—	—	—	—	—	—
Sénat	—	—	—	—	141	141	—	—	—	—	—	—
Conseil d'Etat	—	—	—	—	123	123	—	—	—	—	3	3
Magistrature civile	—	—	—	—	979	979	—	—	—	—	—	—
Magistrature militaire	—	—	—	—	48	48	—	—	—	—	—	—
Personnel administratif des tribu- naux civils	—	—	—	—	1,461	1,461	—	—	—	—	237	237
Personnel administratif des tribu- naux militaires	—	—	—	—	97	97	—	—	—	—	39	39
Police judiciaire	—	—	—	—	608	608	—	—	—	—	7	7
Force terrestre	—	—	—	—	41,380	41,380	—	—	—	—	3,181	3,181
Force aérienne	—	—	—	—	14,008	14,008	—	—	—	—	—	—
Force navale	—	—	—	—	2,104	2,104	—	—	—	—	15	15
Corps de gendarmerie	—	—	—	—	11,822	11,822	—	—	—	—	—	—
Instruction publique (personnel enseignant et scientifique) ...	—	—	—	—	11,090	11,090	—	—	—	—	3,556	3,556
Total des corps spéciaux	—	—	—	—	84,313	84,313	—	—	—	—	7,038	7,038
Total général du personnel mar- geant au budget de l'Etat	5,037	11,317	19,762	24,906	85,476	146,498	660	1,745	3,669	8,819	11,763	26,656

Telling van het Rijkspersoneel

I. Indeling per ministerieel departement en bijzonder korps, naar toestand en categorie.
Toestand op 31 december 1953.

Agents en non-activité Personeelsleden in non-activiteit						Ensemble des agents Totaal der personeelsleden						MINISTERIELE DEPARTEMENTEN EN BLIJZONDERE KORPSEN	
Catégories — Categoriën						Catégories — Categoriën							
1 ^o	2 ^o	3 ^o	4 ^o	Indéter- minée Onbep.	Tot.	1 ^o	2 ^o	3 ^o	4 ^o	Indéter- minée Onbep.	Tot.		
2	—	2	—	—	4	60	75	79	34	10	258		Ministeriële departementen. Diensten van de Eerste Mini- ster. Arbeid en Sociale Voorzorg. Binnenlandse Zaken. Buitenlandse Zaken en Buiten- landse handel. Economische Zaken en Midden- stand. Financiën. Justitie. Koloniën. Landbouw. Landsverdediging (Bestuur van het Burgerlijk en Werkliedenperso- neel). Openbaar Onderwijs (administra- tief personeel). Openbare Werken en Wederop- bouw. Verkeerswezen. Volksgezondheid en gezin.
9	12	19	4	—	44	185	356	377	132	68	1,118		
2	6	9	—	1	18	238	411	555	274	478	1,956		
10	6	14	5	—	35	420	197	520	329	140	1,606		
8	11	35	3	2	59	430	530	1,124	465	67	2,616		
26	137	297	48	34	542	1,975	4,080	8,464	4,881	242	19,642		
1	26	10	2	—	39	264	649	780	1,201	184	3,078		
7	3	6	2	—	18	111	131	141	89	31	503		
4	6	2	11	—	23	428	209	344	996	7	1,984		
—	11	38	5	—	54	60	771	4,478	1,613	58	6,980		
2	18	1	9	3	33	112	699	775	1,583	329	3,498		
2	46	44	15	1	108	868	2,304	2,276	4,519	3	9,970		
6	74	76	721	112	989	336	2,522	3,429	17,849	4,415	28,551		
5	8	11	1	—	25	294	492	653	586	9	2,034		
84	364	564	826	153	1,991	5,781	13,426	23,995	34,551	6,041	83,794	Totaal der ministeriële departemen- ten.	
—	—	—	—	11	11	—	—	—	—	308	308	Rekenhof.	
—	—	—	—	2	2	—	—	—	—	157	157	Kamer van Volksvertegenwoord.	
—	—	—	—	—	—	—	—	—	—	141	141	Senaat.	
—	—	—	—	3	3	—	—	—	—	129	129	Raad van State.	
—	—	—	—	—	—	—	—	—	—	979	979	Burgerlijke Magistratuur.	
—	—	—	—	—	—	—	—	—	—	48	48	Militaire Magistratuur.	
—	—	—	—	—	—	—	—	—	—	1,698	1,698	Administratief personeel van de burgerlijke rechtbanken.	
—	—	—	—	—	—	—	—	—	—	136	136	Administratief personeel van de militaire rechtbanken.	
—	—	—	—	33	33	—	—	—	—	648	648	Gerechterlijke politie.	
—	—	—	—	100	100	—	—	—	—	44,661	44,661	Landmacht.	
—	—	—	—	7	7	—	—	—	—	14,015	14,015	Luchtmacht.	
—	—	—	—	—	—	—	—	—	—	2,119	2,119	Zeemacht.	
—	—	—	—	1	1	—	—	—	—	11,823	11,823	Rijkswacht.	
—	—	—	—	200	200	—	—	—	—	14,846	14,846	Openbaar Onderwijs (Onderwij- zend en wetensch. personeel.)	
—	—	—	—	357	357	—	—	—	—	91,708	91,708	Totaal der bijzondere korpsen.	
84	364	564	826	510	2,348	5,781	13,426	23,995	34,551	97,749	175,502	<i>Algemeen totaal van het op de Rijksbegroting bezoldigd perso- neel.</i>	

II. Répartition par situation et catégorie. ⁽¹⁾ — II. Indeling naar toestand en categorie. ⁽¹⁾

SPECIFICATION	Situation au — Toestand op				OPSOMMING
	1.5.1948	1.5.1949	30.6.1951	31.12.1953	
Départements ministériels :					Ministeriële departementen :
Agents définitifs :					Vast benoemden :
1 ^{re} catégorie	4,453	4,575	4,688	5,037	1 ^e categorie.
2 ^e catégorie	7,993	7,718	8,787	11,317	2 ^e categorie.
3 ^e catégorie	8,506	11,078	13,316	19,762	3 ^e categorie.
4 ^e catégorie	22,608	19,555	20,916	24,906	4 ^e categorie.
catégorie indéterminée	6,956	8,051	1,007	1,163	onbepaalde categorie.
Total	50,516	50,977	48,714	62,185	Totaal.
Agents temporaires :					Tijdelijk benoemden :
1 ^{re} catégorie	1,232	1,147	1,042	660	1 ^e categorie.
2 ^e catégorie	8,473	5,185	4,394	1,745	2 ^e categorie.
3 ^e catégorie	9,989	9,580	8,083	3,669	3 ^e categorie.
4 ^e catégorie	13,206	14,300	13,116	8,819	4 ^e categorie.
catégorie indéterminée	7,479	8,905	4,884	4,725	onbepaalde categorie.
Total	40,379	39,117	31,519	19,618	Totaal.
Agents en non-activité :					Personneelsleden in non-activiteit :
1 ^{re} catégorie	119	87	64	84	1 ^e categorie.
2 ^e catégorie	259	229	180	364	2 ^e categorie.
3 ^e catégorie	259	316	228	564	3 ^e categorie.
4 ^e catégorie	543	325	388	826	4 ^e categorie.
catégorie indéterminée	155	176	29	153	onbepaalde categorie.
agents sous les drapeaux	192	795	1,372	(3)	personeelsleden onder de wapens.
Total	1,527	1,928	2,261	1,991	Totaal.
Total des départements ministériels ...	92,753	92,022	82,494	83,794	Totaal der ministeriële departementen
Corps spéciaux :					Bijzondere korpsen :
Agents définitifs	38,053	39,235	60,480	84,313	Vast benoemden.
Agents temporaires	1,827	1,139	3,885	7,038	Tijdelijk benoemden.
Agents en non-activité	722	252	232	357	Personneelsleden in non-activiteit.
Agents sous les drapeaux	18	18	79	(4)	Personneelsleden onder de wapens.
Total	40,620	40,644	64,676	91,708	Totaal.
Chiffres totaux généraux :					Algemene totaalcijfers :
Agents définitifs	88,569	90,212	109,194	146,498	Vast benoemden.
Agents temporaires	42,206	40,256	35,404	26,656	Tijdelijk benoemden.
Agents en non-activité	2,267	2,198	2,572	2,348	Personneelsleden in non-activiteit.
1 ^{re} catégorie	5,804	5,809	5,794	5,781	1 ^e categorie.
2 ^e catégorie	16,725	13,132	13,361	13,426	2 ^e categorie.
3 ^e catégorie	18,754	20,974	21,627	23,997	3 ^e categorie.
4 ^e catégorie	36,357	34,180	34,420	34,551	4 ^e categorie.
Catégorie indéterminée	55,192	57,758	70,517	97,749	Onbepaalde categorie.
Agents sous les drapeaux	210	813	1,451	(3)	Personneelsleden onder de wapens.
Total général (5)	133,373(2)	132,666	147,170	175,502	Algemeen totaal (5).
Hommes	119,137	118,695	131,007	158,959	Mannen.
Femmes	12,601	12,906	14,445	16,245	Vrouwen.

(1) Les remarques générales suivantes permettront de mieux comprendre ce tableau :

- Les nettoyeuses-agents de l'Etat ne sont comprises que dans les résultats de 1953. Leur nombre s'élevait à 470 au 31 décembre 1953.
- En 1948 et 1949 les membres de la Police judiciaire sont rangés parmi les départements ministériels ; en 1951 et 1953, parmi les corps spéciaux.
Leur nombre était en 1951 et 1953 respectivement de 660 et 648 unités.
- En 1951 et 1953, le personnel enseignant et scientifique dépendant du Ministère de l'Instruction publique est classé parmi les corps spéciaux ; lors des recensements antérieurs, il l'était parmi les départements ministériels. L'effectif de ce personnel s'élevait en 1951 et 1953 respectivement à 13.244 et 14.846 unités.
- En 1951 et 1953, tous les membres du personnel enseignant et scientifique du Ministère de l'Instruction publique, nommés à titre provisoire, ont été considérés comme définitifs.
Lors des recensements antérieurs, les membres du personnel nommés à titre provisoire, sans nomination définitive dans un autre grade, avaient été relevés comme temporaires.
- En 1948, le personnel de la Force navale, dépendant à cette date du Ministère des Communications, avait été rangé parmi les départements ministériels ; à partir de 1949, il le fut parmi les corps spéciaux. Le nombre des membres de la Force navale s'élevait en 1949 à 476, en 1951 à 791 et en 1953 à 2,119.
- Y compris 381 agents non recensés.
- Répartis dans les différents catégories.
- Compris dans les agents en non activité.
- Le nombre total des hommes et des femmes ne concorde pas avec le total général des agents répartis par catégorie car parmi ceux-ci, un certain nombre d'agents n'ont pas rempli de bulletins individuels lors des quatre recensements.

(1) Tot beter begrip van deze tabel volgen hierna enkele algemene opmerkingen :

- Alleen in de resultaten van 1953 zijn de schoonmaakstersrijkspersoneelsleden begrepen. Hun aantal bedroeg op 31 december 1953: 470.
- In 1948 en 1949 zijn de leden van de Gerechtelijke Politie gerangschikt bij de ministeriële departementen ; in 1951 en 1953 bij de bijzondere korpsen. Hun aantal bedroeg in 1951 en 1953 respectievelijk 660 en 648.
- In 1951 en 1953 wordt het onderwijzend en wetenschappelijk personeel, afhankelijk van het Ministerie van Openbaar Onderwijs, gerangschikt bij de bijzondere korpsen ; bij de vroegere tellingen onder de ministeriële departementen. Het effectief van dit personeel bedroeg in 1951 en 1953 respectievelijk 13,244 en 14,846 eenheden.
- In 1951 en 1953 zijn alle voorlopig benoemde personeelsleden van het onderwijzend en wetenschappelijk personeel van het Ministerie van Openbaar Onderwijs als vast benoemd beschouwd.
Bij de vroegere tellingen waren de voorlopig benoemde personeelsleden zonder definitieve benoeming in een andere graad als tijdelijk opgenomen.
- In 1948 was het personeel van de Zeemacht, toen afhankelijk van het Ministerie van Verkeerswezen, gerangschikt bij de ministeriële departementen ; van 1949 af bij de bijzondere korpsen. Het aantal leden van de Zeemacht bedroeg 476 in 1949, 791 in 1951 en 2,119 in 1953.
- Inbegrepen 381 niet getelde personeelsleden.
- Verdeeld over de verschillende categorieën.
- Begrepen in de personeelsleden in non-activiteit.
- Het totaal aantal mannen en vrouwen stemt niet overeen met het algemeen totaal der personeelsleden onderverdeeld in categorieën, onder laatstgenoemden is er inderdaad een zeker aantal personeelsleden die bij de vier tellingen geen individuele telkaarten ingevuld hebben.

III. Répartition par rôle linguistique. — III. Indeling naar taalrol.

SPÉCIFICATION	Situation au — Toestand op				OPSOMMING
	1.5.1948	1.5.1949	30.6.1951	31.12.1953	
Administrations centrales des départements ministériels :					Hoofdbesturen der ministeriële departementen.
1 ^{re} catégorie : rôle linguistique flamand	805	784	873	901	1 ^e categorie : Vlaamse taalrol.
rôle linguistique français	1,294	1,226	1,234	1,196	Franse taalrol.
total	2,099	2,010	2,107	2,097	Totaal.
2 ^e catégorie : rôle linguistique flamand	1,814	1,676	1,809	1,770	2 ^e categorie : Vlaamse taalrol.
rôle linguistique français	2,444	2,137	2,254	2,072	Franse taalrol.
total	4,258	3,813	4,063	3,842	Totaal.
3 ^e catégorie : rôle linguistique flamand	3,035	2,833	3,075	2,971	3 ^e categorie : Vlaamse taalrol.
rôle linguistique français	3,378	3,306	3,546	3,360	Franse taalrol.
total	6,413	6,139	6,531	6,331	Totaal.
4 ^e catégorie : rôle linguistique flamand	1,139	1,420	1,433	1,543	4 ^e categorie : Vlaamse taalrol.
rôle linguistique français	1,326	1,421	1,467	1,579	Franse taalrol.
total	2,465	2,841	2,900	3,122	Totaal.
Catégorie indéterminée :					Onbepaalde categorie :
rôle linguistique flamand	721	518	567	710	Vlaamse taalrol.
rôle linguistique français	828	590	636	591	Franse taalrol.
total	1,549	1,108	1,203	1,301	Totaal.
Total :					Totaal :
rôle linguistique flamand	7,514	7,231	7,757	7,895	Vlaamse taalrol.
rôle linguistique français	9,270	8,680	9,047	8,798	Franse taalrol.
total	16,784	15,911	16,804	16,693	Totaal.

Statistique du personnel des institutions parastatales.
Statistiek van het personeel der parastatale instellingen.

SPÉCIFICATION	Situation au — Toestand op					OPSOMMING
	1. 5 1948	1. 5 1949	30. 6 1951	31. 12 1953	31. 12 1955	
Ministère des Finances						Ministerie van Financiën.
Caisse Générale d'Épargne et de Retraite, Fonds des Combattants et Caisse Na- tionale des Pensions de guerre	2,399	2,394	2,302	2,381	2,450	Algemene Spaar- en Lijfrentekas, Strij- dersfonds en Nationale Kas voor Oor- logspensioenen.
Commission bancaire	27	26	34	36	37	Bankcommissie.
Caisse Nationale de Crédit professionnel	82	82	91	103	116	Nationale Kas voor Beroepskrediet.
Fonds d'Amortissement de la Dette pu- blique	7	7	8	7	—	Fonds tot Delging der Staatsschuld.
Office central de la Petite Epargne	3	3	2	3	3	Centraal Bureau voor de Kleine Spaarders
Société nationale de la Petite Propriété terrienne	34	46	56	85	100	Nationale Maatschappij voor de Kleine Landeigendom.
Office National du Ducroire	9	13	28	40	50	Nationale Delcrederedienst.
Institut national du Crédit agricole	100	106	112	111	113	Nationaal Instituut voor Landbouwkred. Dienst voor Onderlinge Hulpverlening (O.M.A.).
Office d'Aide Mutuelle (O.M.A.)	2,078	1,077	233	—	—	Centraal Bureau voor Hypothecair Kre- diet.
Office Central de Crédit hypothécaire ..	141	142	129	110	101	Nationale Maatschappij voor Goedkope Woningen en Woonvertrekken.
Société nationale des Habitations à bon marché	84	97	190	171	165	Dienst van het Sequester.
Office des Séquestres	216	268	231	190	138	Koninklijke Schenking.
Donation royale	158	161	135	142	140	Zelfstandige Kas voor Oorlogsschade.
Caisse autonome des Dommages de Guerre	—	7	13	24	40	Nationale Bank van België en Belgisch- Luxemburgs Instituut voor de Wissel.
Banque Nationale de Belgique	—	2,267	2,375	2,561	2,552	Nationale Maatschappij voor Krediet aan de Nijverheid.
Société nationale du Crédit à l'Industrie	—	147	152	152	178	Nationaal Hulpfonds voor de Huishoude- lijke heruitrusting der Werknemers.
Fonds national d'Aide au Rééquipement ménager des Travailleurs	—	—	—	2	—	
						V. Min. du Travail et de la Prévoyance sociale Z. Min. van Arbeid en Sociale Voorzorg
Total	5,338	6,843	6,091	6,118	6,183	Totaal.
Ministère de la Santé publique et de la Famille.						Ministerie van Volksgezondheid en van het Gezin.
Société nationale des Distributions d'Eau	764	891	1,130	1,074	1,229	Nationale Maatschappij der Waterleidin- gen.
Office d'Identification de l'Aggloméra- tion bruxelloise	30	31	34	37	30	Identificatiedienst voor Groot-Brussel.
Œuvre nationale de l'Enfance	1,528	1,568	1,612	1,743	1,911	Nationaal Werk voor Kinderwelzijn.
Comité de Gestion du Domaine de l'Etat à Hofstade	60	32	—	—	—	Comité tot Beheer van het Rijksdomein, te Hofstade.
Œuvre nationale des Orphelins, Veuves et Ascendants des Victimes de la Guerre	66	71	78	96	79	Nationaal Werk van de Wezen, Weduwen en Bloedverwanten in opgaande Linie van de Oorlogsslachtoffers.
Orphelinat Saint-Joseph, Fondation Jo- seph Denamur	4	4	3	8	8	Weeshuis Sint-Jozef, Stichting Joseph Denamur.
Institution royale de Messines	26	26	29	33	37	Koninklijke Instelling van Meezen.
Total (Min. de la Santé publique et de la Famille (1948-1949-1951)	2,478	2,623	2,886			Totaal Ministerie van Volksgezondheid en van het Gezin (1948-1949-1951).
Œuvre nationale des Invalides de la Guer- re (O.N.I.G.)	202	211	247	282	269	Nationaal Werk voor Oorlogsinvaliden (N.W.O.I.).
Œuvre nationale des Anciens Combat- tants, Déportés et Prisonniers politi- ques de la Guerre 1914-1918 (O.N.A.C.)	130	131	135	131	129	Nationaal Werk voor Oudstrijders, Weg- gevoerden en Politieke Gevangenen van de Oorlog 1914-1918 (N.W.O.)
Total (Ministère de la Reconstruction 1948-1949-1951)	332	342	382			Totaal Ministerie van Wederopbouw (1948-1949-1951) :
Total (Ministère de la Santé publique et de la Famille (1953))				3,404	3,692	Totaal Ministerie van Volksgezondheid en van het Gezin (1953).

Statistique du personnel des institutions parastatales (suite).
Statistiek van het personeel der parastatale instellingen (vervolg).

SPÉCIFICATION	Situation au — Toestand op					OPSOMMING
	1-5 1948	1-5 1949	30-6 1951	31-12 1953	31-12 1955	
Ministère du Travail et de la Prévoyance sociale.						Ministerie van Arbeid en Sociale verzorg.
Office national de Sécurité sociale (O.N.S.S.)	479	621	695	727	712	Rijksdienst voor Maatschappelijke Zekerheid (R.M.Z.).
Office national du Placement et du Chômage	1,687	2,140	2,608	2,472	2,416	Rijksdienst voor Arbeidsbemiddeling en Werkloosheid.
Fonds national d'Assurance Maladie-Invalidité	415	445	464	443	531	Rijksfonds voor Verzekering tegen Ziekte en Invaliditeit.
Caisse nationale des Vacances annuelles .	344	338	353	429	384	Rijkskas voor Jaarlijks Verlof.
Office national de Coordination des Allocations familiales (O.N.A.F.)	446	518	500	237	274	Rijksdienst voor Samenordering der Gezinsvergoedingen (R.G.).
Caisse nationale de Compensation pour Allocations familiales	144	138	145	170	158	Nationale Verrekenkas voor Gezinsvergoedingen.
Caisse auxiliaire de Compensation pour Allocations familiales	86	75	75	125	114	Hulpkas voor Gezinsvergoedingen.
Caisse spéciale de Compensation pour Allocations familiales en faveur du personnel des hôtels, restaurants et débits de boissons où plus de quatre personnes sont occupées au travail	53	34	44	44	34	Bijzondere Verrekenkas voor Gezinsvergoedingen ten bate van het personeel der hotels, spijs- en drankhuizen, waar meer dan vier loontrekkenden aan de arbeid gebruikt worden.
Caisse spéciale de compensation pour Allocations familiales en faveur des travailleurs de l'Industrie diamantaire ..	14	14	17	21	20	Bijzondere Verrekenkas voor Gezinsvergoedingen ten bate van de arbeiders van de diamantindustrie.
Caisse mutuelle nationale auxiliaire d'Allocations familiales	59	60	57	68	76	Nationale Onderlinge Kas voor Kinder- toelagen.
Caisse mutuelle auxiliaire pour Allocations familiales	250	178	148	295	252	Onderlinge Hulpkas voor Kindertoelagen
Caisse mutuelle spéciale d'Allocations familiales pour les employeurs et les travailleurs indépendants de l'Industrie et du Commerce diamantaires	21	11	23	16	9	Speciale Onderlinge Kas voor Kindertoelagen ten behoeve van de werkgevers en niet loontrekkende arbeiders van de diamantindustrie en diamanthandel.
Caisse mutuelle spéciale d'Allocations familiales pour les employeurs indépendants du Commerce et de l'Artisanat ambulants, du Colportage et des Professions exercées par les forains	36	23	30	49	—	Speciale Onderlinge Kas voor Kindertoelagen ten behoeve van de werkgevers en niet loontrekkende arbeiders van de handel en ambachten van rondtrekkenden, van de marskramerij en van de beroepen door het kermisvolk uitgeoefend.
Fonds national d'Aide au Rééquipement ménager des Travailleurs	110	77	24	—	—	Nationaal Hulpfonds voor de Huishoudelijke Heruitrusting der Werknemers.
Fonds national de Retraite des Ouvriers mineurs	268	304	298	297	298	Nationaal Pensioenfonds voor Mijnwerkers.
Caisse nationale de Pensions pour Employés	225	203	153	155	157	Nationale Kas voor Bediendenpensioenen.
Fonds d'Allocations pour Employés	18	19	23	26	30	Nationaal Toelagenfonds voor Bedienden.
Caisse de Prévoyance en faveur des Victimes des Accidents du Travail	18	19	19	21	20	Steun- en Voorzorgskas ten behoeve van door Arbeidsongevallen getroffen.
Œuvre nationale des Orphelins des Victimes du Travail	—	—	12	19	20	Nationaal Werk voor Wezen van de Arbeidsslachtoffers.
Fonds de Prévoyance en faveur des Victimes des Maladies professionnelles ...	7	7	10	11	17	Voorzorgsfonds ten behoeve van door Beroepziekten Getroffenen.
Caisse nationale des Majorations de Rentes de vieillesse, de Veuve et des Allocations d'Orphelins	74	91	112	119	172	Rijkskas voor Rust- en Overlevingspensioenen.
Fonds spécial de la Réparation des Dommages résultant des Accidents du Travail causés par Faits de Guerre	17	16	—	—	—	Speciaal Fonds voor de Vergoeding der Schade voortvloeiende uit arbeidsongevallen ingevolge oorlogsfeiten.
Fonds des Veuves et Orphelins	41	52	55	51	54	Fonds voor Weduwen en Wezen.
Office de Gestion et de Liquidation chargé de l'exécution des clauses du Traité de Versailles relatives aux contrats d'assurance sur la Vie	5	5	5	—	—	Dienst voor Beheer en Vereffening belast met de uitvoering der bepalingen van het Vredesverdrag van Versailles, in verband met de levensverzekeringsovereenkomsten.
Caisses spéciales de compensation des administrations communales, des établissements publics qui en dépendent et des associations de communes	7	7	7	33	34	Bijzondere Compensatiekas voor de gemeenten, openbare instellingen die ervan afhangen en verenigingen van gemeenten.

Statistique du personnel des institutions parastatales (suite).
Statistiek van het personeel der parastatale instellingen (vervolg).

SPÉCIFICATION	Situation au — Toestand op					OPSOMMING
	1-5 1948	1-5 1949	30-6 1951	31-12 1953	31-12 1955	
Etablissement des Assurances sociales à Malmédy	11	12	12	6	6	Instelling voor sociale verzekeringen te Malmédy.
Caisse de Secours et de Prévoyance en faveur des Marins naviguant sous Pavillon belge				7	11	Hulp- en Voorzorgskas voor Zeelieden die onder Belgische vlag varen.
Caisse commune de la Marine marchande				1	1	Gemeenschappelijke Kas voor de Koopvaardij.
Caisse commune de la Pêche maritime ..				3	4	Gemeenschappelijke Kas voor de zeevisserij.
Caisse spéciale de compensation pour Allocations familiales en faveur des travailleurs occupés par les entreprises de chargement, déchargement et manutention de marchandises dans les ports, débarcadères, entrepôts et stations ...	—	—	—	—	1	Bijzondere verrekenkas voor gezinsvergoedingen ten bate van de arbeiders, gebezigd door de ladings- en lossingsondernemingen en door de stuwadoors in de havens, losplaatsen, stapelplaatsen en stations.
Caisse spéciale de compensation pour Allocations familiales en faveur des travailleurs occupés par les armateurs de navires à Anvers	—	—	—	—	1	Bijzondere verrekenkas voor gezinsvergoedingen ten bate van de arbeiders der scheepsrederijen, te Antwerpen.
<i>Total</i>	4,835	5,407	5,889	5,845	5,806	<i>Totaal</i> .
Ministère des Communications						Ministerie van Verkeerswezen.
Régie des Télégraphes et des Téléphones	19,307	19,993	19,674	18,804	18,427	Regie van Telegraaf en Telefoon.
Institut national belge de Radiodiffusion (I.N.R.)	943	976	1,031	1,089	1,237	Belgisch Nationaal Instituut voor Radioomroep (N.I.R.).
Office national pour l'achèvement de la jonction Nord-Midi	72	72	68	56	51	Nationaal Bureau voor de Voltrooiing der Noord-Zuid-verbinding.
Société nationale des Chemins de Fer belges (S.N.C.F.B.)	93,086	92,195	87,273	78,117	77,093	Nationale Maatschappij der Belgische Spoorwegen (N.M.B.S.)
Société nationale des Chemins de Fer vicinaux (S.N.C.F.V.)	13,125	11,633	10,517	8,861	8,496	Nationale Maatschappij voor Buurtspoorwegen.
Régie des Voies aériennes (R.V.A.)	681	849	899	890	872	Regie der Luchtwezen (R.L.W.)
Régie de la Marine	11	10	9	2	2	Regie van het Zeewezen.
Société anoyne belge d'Exploitation de la Navigation aérienne (S.A.B.E.N.A.)	2,962	2,908	4,600	6,259	8,094	Belgische Naamloze Vennootschap ter exploitatie van het luchtverkeer (S.A.B.E.N.A.).
Caisse commune de la marine marchande	1	1	1			Gemeenschappelijke Kas voor de Koopvaardij.
Caisse commune de la pêche maritime ..	4	4	3			Gemeenschappelijke Kas voor de Zeevisserij.
Société intercommunale des Voies d'accès à l'aérodrome de Bruxelles.	6	4	4	3	3	Intercommunale Maatschappij voor de toegangswegen tot de luchthaven van Brussel.
Association maritime belge	30	27	52	52	48	Belgische Zeevaartvereniging.
Institut d'Etudes maritimes	6	7	8	8		Zeewetenschappelijk Instituut.
Caisse de Secours et de Prévoyance en faveur des marins naviguant sous pavillon belge	3	3	3			Hulp- en Voorzorgskas voor Zeelieden die onder Belgische vlag varen.
Office régulateur de la Navig. intér. ..				138	138	Dienst voor Regeling der Binnenvaart.
Groupement belge du Remorquage				32	29	Belgische Sleepvaartgroepering.
<i>Total</i>	130,237	128,682	124,142	114,311	114,490	<i>Totaal</i> .
Ministère des Travaux publics (1953 : et Reconstruction)						Ministerie van Openbare Werken (1953 : en Wederopbouw).
Société Intercommunale de la Rive gauche de l'Escaut à Anvers	129	129	144	143	150	Intercommunale Maatschappij van de Linker Scheldeoever te Antwerpen.
Office de la Navigation	678	556	522	516	517	Dienst der Scheepvaart.
Institut géotechnique de l'Etat	33	37	41	42	38	Rijksinstituut voor Grondmechanica.
Groupement belge du Remorquage	42	41	29			Belgische Sleepvaartgroepering.
Office régulateur de la Navigation intérieure (O.R.N.I.)	126	134	126			Dienst voor Regeling der Binnenscheepvaart (D.R.B.).
Port autonome de Liège	8	8	8	11	14	Autonome haven te Luik.
Fonds Bibliothèque Albert 1 ^{er}	1	1	1	1	1	Bibliotheek Fonds Albert I.
Fonds d'Entr'aide en faveur des Bateliers sinistrés	3	3	3	—	—	Fonds voor Onderlinge Bijstand ten bate van Geteisterde Schippers.
<i>Total</i>	1,020	909	874	713	720	<i>Totaal</i> .

Statistique du personnel des institutions parastatales (suite).

Statistiek van het personeel der parastatale instellingen (vervolg).

SPÉCIFICATION	Situation au — Toestand op					OPSOMMING
	1-5 1948	1-5 1949	30-6 1951	31-12 1953	31-12 1955	
Ministère des Affaires économiques.						Ministerie van Economische Zaken.
Institut national de l'Industrie charbonnière	1	18	51	74	75	Nationaal Instituut voor de Steenkolen-nijverheid.
Institut national des Mines à Pâturages	14	16	17	23	24	Nationaal Mijninstituut te Pâturages.
<i>Total (Ministère du Combustible et de l'Energie 1948)</i>	15					<i>Totaal (Ministerie van Energie en Brandstof — 1948) :</i>
Institut belge de Normalisation (I.B.N.) (Ministère de la Coordination économique et du Rééquipement national 1948)	43	43	43	42	40	Belgisch Instituut voor Normalisatie (B.I.N.) (Ministerie van Economische Coördinatie en 's Lands Wederuitrusting — 1948).
<i>Total (Ministère de la Coordination économique — 1949)</i>		77				<i>Totaal (Ministerie van Economische Coördinatie — 1949).</i>
Régie des Services frigorifiques de l'Etat belge (Réfribel)	69	85	80	84	82	Regie der Belgische Rijkskoel- en Vries-diensten (Réfribel)
Office de Récupération économique (O.R.E.)	414	340	150	51	45	Dienst voor Economische Recuperatie (D.E.R.). Belgische Dienst voor Beheer en Liquidatie.
Office belge de Gestion et de Liquidation Banc d'Epreuve des Armes à feu à Liège	14	7	—	—	—	Te Luik gevestigde Wapenproefbank.
Institut pour l'Encouragement des Recherches scientifiques dans l'Industrie et l'Agriculture (I.R.S.I.A.)	48	47	48	48	46	Instituut tot Aanmoediging van het Wetenschappelijk Onderzoek in Nijverheid en Landbouw (I.W.O.N.L.).
	19	19	19	20	20	
Institut d'Etude économique et sociale des Classes moyennes	12	15	17	19		V. Min. des Classes moyennes Z. Min. v. Middenstand
<i>Total (Ministère des Affaires économiques et des Classes moyennes 1948).</i>	576					Instituut voor Economische en Sociale Studie van het Middenstandswezen.
<i>Total (Ministère des Affaires économiques et des Classes moyennes — 1949)</i>		841				<i>Totaal (Ministerie van Economische Zaken en Middenstand — 1948) :</i>
Office commercial du Ravitaillement (Ministère du Ravitaillement et des Importations 1948)	359	328	136	70	70	Handelsdienst voor Ravitaillering (Ministerie van Invoer en Ravitaillering — 1948).
<i>Total (Affaires économiques et Classes moyennes — 1949)</i>						<i>Totaal (Economische Zaken en Middenstand — 1949) :</i>
<i>Total (Ministère des Affaires économiques et des Classes moyennes - 1951)</i>			561			<i>Totaal (Ministerie van Economische Zaken en Middenstand — 1951) :</i>
Office de Gestion et de Liquidation chargé de l'Exécution des Clauses du Traité de Versailles relatives aux contrats d'assurance sur la Vie				5	5	Dienst voor Beheer en Vereffening belast met de uitvoering der bepalingen van het vredesverdrag van Versailles in verband met de levensverzekeringsovereenkomsten.
<i>Total (Affaires économiques et classes moyennes — 1953; Affaires économiques — 1955)</i>				436	377	<i>Totaal (Economische Zaken en Middenstand — 1953; Economische Zaken — 1955).</i>
Ministère des Classes moyennes.						Ministerie van Middenstand.
Institut d'Etude économique et sociale des Classes moyennes.					21	Instituut voor Economische en Sociale Studie van het Middenstandswezen.
						V. Min. des Affaires économiques Z. Min. v. Economische Zaken.

Statistique du personnel des institutions parastatales (suite).
Statistiek van het personeel der parastatale instellingen (vervolg).

SPÉCIFICATION	Situation au — Toestand op					OPSOMMING
	1. 5 1948	1. 5 1949	30. 6 1951	31. 12 1953	31. 12 1955	
Ministère de l'Agriculture.						Ministerie van Landbouw.
Office national du Lait et de ses Dérivés	125	138	142	151	150	Nationale Zuiveldienst.
Office national des Débouchés agricoles et horticoles	50	57	70	120	133	Nationale Dienst voor Afzet van Land- en Tuinbouwproducten.
Service général de Contrôle des Semences et des Plantes agricoles et horticoles (S.G.C.)	117	51	65	— (1)	— (1)	Algemene Keuringsdienst van Zaaizaden en Pootgoed voor Land- en Tuinbouw (A.K.D.).
Personnalité civile de la Station de Recherches de l'Etat pour l'Amélioration des Plantes à Gembloux	22	17	18	12	13	Rechtspersoonlijkheid van het Rijksstation voor Plantenveredeling, te Gembloers.
Personnalité civile de la Station de Recherches pour l'Amélioration de la Culture de la Pomme de terre à Orgeo	—	—	1	2	3	Rechtspersoonlijkheid van het Rijksstation voor Veredeling der Aardappelteelt te Orgeo.
Personnalité civile de la Station laitière de l'Etat à Gembloux	1	1	1	1	1	Rechtspersoonlijkheid van het Rijkszuivelstation, te Gembloers.
Institut d'Etudes maritimes						8 Zeewetenschappelijk Instituut.
Personnalité civile de la Station laitière de l'Etat à Gembloux	—	—	—	—	3	Rechtspersoonlijkheid van het Rijksstation voor Landbouwgenie te Gembloers.
<i>Total</i>	315	264	297	286	311	<i>Totaal.</i>
Ministère de la Défense nationale.						Ministerie van Landsverdediging.
Office de Renseignements et d'Aide aux Familles des Militaires (O.R.A.F.)	61	65	70	73	82	Hulp- en Informatiebureau voor Gezinnen van Militairen (H.I.B.)
Ministère des Affaires étrangères et du Commerce extérieur.						Ministerie van Buitenlandse Zaken en Buitenlandse handel.
Office belge du Commerce extérieur	—	100	126	155	151	Belgische Dienst voor de Buitenlandse handel.
<i>Total général</i>	145,609	146,153	141,318	131,341	131,833	<i>Algemeen totaal.</i>

(1) Activités transférées à l'Office national des Débouchés agricoles et horticoles.

(1) Bevoegdheden overgedragen naar de Nationale Dienst voor Afzet van Land- en Tuinbouwproducten.

Pensions. — Pensioenen.

- I. — Evolution du nombre de pensions depuis 1952.
 I. — Evolutie van het aantal pensioenen sedert 1952.

CATEGORIES DE PENSIONS	1952	1953	1954	1955	1956	1957	CATEGORIEËN PENSIOENEN
A. — Pensions civiles :							A. — Burgerlijke pensioenen :
1 ^o Fonctionnaires, membres du personnel enseignant de l'Etat et magistrats . . .	16,790	17,089	17,439	17,640	17,924	18,093	1 ^o Ambtenaren en agenten van de Staat, onderwyzend personeel van de Staat en magistraten.
2 ^o Personnel enseignant communal, adoptable et adopté	15,997	16,866	17,795	18,132	18,727	19,055	2 ^o Gemeentelijk, aanneembaar en aangenomen onderwyzend personeel.
3 ^o Clergé	1,117	1,111	1,106	1,113	1,136	1,132	3 ^o Geestelijkheid.
<i>Totaux</i>	33,904	35,066	36,340	36,885	37,787	38,280	<i>Totaal.</i>
B. — Pensions militaires d'ancienneté :							B. — Militaire anciënniteitspensioenen :
1 ^o Pensions où n'intervient aucun élément de guerre :							1 ^o Pensioenen waarin geen enkel oorlogselement voorkomt :
a) Pensions militaires anciennes (conferées avant le 1 ^{er} août 1914)	136	114	85	70	58	49	a) Oude militaire pensioenen (vóór 1 augustus 1914 toegekend).
b) Pensions militaires nouvelles	501	486	472	460	456	453	b) Nieuwe militaire pensioenen.
2 ^o Pensions où intervient un fait de guerre :							2 ^o Pensioenen waarin een oorlogsfeit voorkomt :
a) 1914-1918	16,960	16,658	16,266	15,796	15,268	14,629	a) 1914-1918.
b) 1940-1945	6,813	7,251	7,757	8,336	9,086	9,990	b) 1940-1945.
<i>Totaux</i>	24,410	24,509	24,580	24,662	24,868	25,121	<i>Totaal.</i>
C. — Pensions de survie :							C. — Overlevingspensioenen :
1 ^o Du personnel civil et assimilé	20,110	20,530	21,019	21,448	21,874	21,523	1 ^o Burgerlijk en ermee gelijkgesteld personeel.
2 ^o Des membres de l'armée et de la gendarmerie	9,359	9,737	10,062	10,475	10,995	11,062	2 ^o Leden van het leger en van de rijkswacht.
<i>Totaux</i>	29,469	30,267	31,081	31,923	32,869	32,585	<i>Totaal.</i>

Pensions (suite). — Pensioenen (vervolg).
II. — Répartition des pensions d'après leur montant — 1957.
II. — Indeling der pensioenen naar hun bedrag — 1957.

CATEGORIES DE PENSIONS	CATEGORIEËN PENSIOENEN						Total Totaal
	25.000 F et moins 25.000 F en mindst	De 25.001 à 50.000 F Van 25.001 tot 50.000 F	De 50.0001 à 75.000 F Van 50.001 tot 75.000 F	De 75.001 à 100.000 F Van 75.001 tot 100.000 F	De 100.001 à 125.000 F Van 100.001 tot 125.000 F	125.001 F et plus 125.001 F en meer	
A. — Pensions civiles :							
1° Fonctionnaires, membres du personnel enseignant de l'Etat et magistrats	1,702	4,859	4,849	1,877	1,287	2,263	16,837
2° Personnel enseignant, communal adaptable et adopté	4,045	2,606	2,788	6,980	1,690	278	18,387
3° Clergé	83	956	23	24	9	7	1,102
<i>Totaux</i>	5,830	8,421	7,660	8,881	2,986	2,548	36,326
B. — Pensions militaires d'ancienneté :							
1° Pensions où n'intervient aucun élément de guerre :							
a) Pensions militaires anciennes (conferées avant le 1 ^{er} août 1914)	20	26	3	—	—	—	49
b) Pensions militaires nouvelles	241	209	10	—	—	—	460
2° Pensions où intervient un fait de guerre :							
a) 1914-1918	714	5,424	3,914	2,168	313	2,096	14,629
b) 1940-1945	1,987	3,988	2,732	591	194	498	9,990
<i>Totaux</i>	2,962	9,647	6,659	2,759	507	2,594	25,128
C. — Pensions de survie :							
1° Du personnel civil et assimilé	6,831	9,198	3,399	1,397	391	307	21,523
2° Des membres de l'armée et de la gendarmerie	3,070	6,942	616	218	128	91	11,065
<i>Totaux</i>	9,901	16,140	4,015	1,615	519	398	32,588

A. — Burgerlijke pensioenen :

1° Ambtenaren en agenten van de Staat, onderwijzend personeel van de Staat en magistraten.

2° Gemeentelijk, aanneembaar en aangemen onderwijzend personeel.

3° Geestelijkheid.

Totaal.

B. — Militaire anciënniteitspensioenen :

1° Pensioenen waarin geen enkel oorlogselement voorkomt :

a) Oude militaire pensioenen (vóór 1 augustus 1914 toegekend).

b) Nieuwe militaire pensioenen.

2° Pensioenen waarin een oorlogsfeit voorkomt :

a) 1914-1918.

b) 1940-1945.

Totaal.

C. — Overlevingspensioenen :

1° Burgerlijk en ermede gelijkgesteld personeel.

2° Leden van het leger en van de rijks-wacht.

Totaal.

Pensions (suite). — Pensioenen (vervolg).

III. — Répartition des pensions d'après l'âge des bénéficiaires. — 1957.

III. — Indeling der pensioenen naar de leeftijd der begunstigten. — 1957.

CATEGORIES DE PENSIONS	CATEGORIEËN PENSIOENEN									
	50 ans et moins 50 jaar en minder	51 à 55 ans 51 tot 55 jaar	56 à 60 ans 56 tot 60 jaar	61 à 65 ans 61 tot 65 jaar	66 à 70 ans 66 tot 70 jaar	71 à 75 ans 71 tot 75 jaar	76 à 80 ans 76 tot 80 jaar	81 ans et plus 81 jaar en meer	Total Totaal	
A. — Pensions civiles :										
1° Fonctionnaires, membres du personnel enseignant de l'Etat et magistrats	322	273	631	2,432	5,128	4,021	2,475	1,555	16,837	A. — Burgerlijke pensioenen : 1° Ambtenaren en agenten van de Staat, onderwyzend personeel van de Staat en magistraten.
2° Personnel enseignant communal, adopté et adopté	957	1,510	3,112	3,764	3,461	2,689	1,675	1,219	18,387	2° Gemeentelijk, aanneembaar en aangenomen onderwyzend personeel.
3° Clergé	29	34	53	91	179	256	249	211	1,102	3° Geestelijkheid.
Totaux	1,308	1,817	3,796	6,287	8,768	6,966	4,399	2,985	36,326	Totaal.
B. — Pensions militaires d'ancienneté :										B. — Militaire anciënniteitspensioenen :
1° Pensions où n'intervient aucun élément de guerre :										1° Pensioenen waarin geen enkel oorlogselement voorkomt :
a) Pensions militaires anciennes (conférées avant le 1 ^{er} août 1914)	19	67	204	111	14	7	12	30	49	a) Oude militaire pensioenen (vóór 1 augustus 1914 toegekend).
b) Pensions militaires nouvelles	—	—	—	—	—	10	15	12	452	b) Nieuwe militaire pensioenen.
2° Pensions où intervient un fait de guerre	—	—	741	6,020	4,311	1,994	1,080	483	14,629	2° Pensioenen waarin een oorlogselement voorkomt :
a) 1914-1918	2,780	2,027	3,750	1,269	106	56	2	—	9,990	a) 1914-1918.
b) 1940-1945	—	—	—	—	—	—	—	—	—	b) 1940-1945.
Totaux	2,799	2,094	4,695	7,400	4,431	2,067	1,109	525	25,120	Totaal.
C. — Pensions de survie :										C. — Overlevingspensioenen :
1° Du personnel civil et assimilé	1,753	1,392	2,280	3,124	3,566	3,689	2,978	2,741	21,523	1° Burgerlijk en ermee gelijkgesteld personeel.
2° Des membres de l'armée et de la gendarmerie	2,246	1,100	1,927	2,000	1,556	1,091	693	449	11,062	2° Leden van het leger en van de rijks-wacht.
Totaux	3,999	2,492	4,207	5,124	5,122	4,780	3,671	3,190	32,585	Totaal.

Levées de milice — Militielichtingen

(Source : Ministère de l'Intérieur).

(Bron : Ministerie van Binnenlandse Zaken).

SPÉCIFICATIONS	1957	1958	1959	OPSOMMING
I. Nombre d'inscrits ⁽¹⁾ — I. Aantal ingeschreven ⁽¹⁾				
Anvers	9,900	9,426	8,805	Antwerpen.
Brabant	10,736	10,535	9,817	Brabant.
Flandre occidentale	8,304	7,897	6,924	West-Vlaanderen.
Flandre orientale	9,039	8,830	7,702	Oost-Vlaanderen.
Hainaut	6,274	6,076	5,420	Henegouwen.
Liège	5,282	5,247	4,833	Luik.
Limbourg	4,804	4,547	4,130	Limburg.
Luxembourg	1,476	1,479	1,296	Luxemburg.
Namur	2,279	2,245	1,995	Namen.
<i>Total</i>	58,094	56,282	50,922	<i>Totaal</i> .

II. Nombre des miliciens appelés à contribuer à la formation du contingent ⁽²⁾
II. Aantal dienstplichtigen die in aanmerking komen om bij te dragen tot de vorming van het contingent ⁽²⁾

Anvers	17,913	17,230	17,006	Antwerpen.
Brabant	21,522	21,687	21,791	Brabant.
Flandre occidentale	14,965	14,641	14,240	West-Vlaanderen.
Flandre orientale	16,243	15,719	14,986	Oost-Vlaanderen.
Hainaut	12,089	11,822	11,330	Henegouwen.
Liège	10,535	10,614	10,604	Luik.
Limbourg	8,623	8,384	8,194	Limburg.
Luxembourg	3,026	2,994	2,990	Luxemburg.
Namur	4,649	4,557	4,477	Namen.
<i>Total</i>	109,565	107,648	105,618	<i>Totaal</i> .

III. Nombre de miliciens compris dans la rubrique II ayant demandé un sursis ou la dispense
III. Aantal dienstplichtigen begrepen in rubriek II die uitstel of vrijstelling gevraagd hebben

	Sursis Uitstellen	Dis- penses Vrij- stelling	Sursis Uitstellen	Dis- penses Vrij- stelling	Sursis Uitstellen	Dis- penses Vrij- stelling	
Anvers	7,969	1,403	8,202	1,538	8,743	1,176	Antwerpen.
Brabant	11,326	916	11,873	1,112	12,653	881	Brabant.
Flandre occidentale	6,798	1,154	7,159	1,347	7,524	1,083	West-Vlaanderen.
Flandre orientale	6,856	989	6,886	1,196	7,122	915	Oost-Vlaanderen.
Hainaut	5,737	594	5,822	674	5,903	459	Henegouwen.
Liège	5,465	529	5,703	690	5,954	526	Luik.
Limbourg	3,947	1,115	4,070	1,199	4,413	889	Limburg.
Luxembourg	1,590	167	1,662	212	1,774	161	Luxemburg.
Namur	2,431	239	2,451	280	2,595	233	Namen.
<i>Total</i>	52,119	7,106	53,828	8,248	56,681	6,323	<i>Totaal</i> .

(1) Il s'agit des jeunes gens ayant atteint ou qui atteindront 19 ans dans l'année qui donne son nom à la levée envisagée.

(2) Ce nombre comprend — outre les inscrits de la levée — les sursitaires les ajournés et autres d'une levée antérieure.

(1) Het betreft de jongelingen die de leeftijd van 19 jaar bereikt hebben of zullen bereiken in het jaar genoemd naar de bedoelde lichting.

(2) Dit getal omvat — buiten de ingeschrevenen van de lichting — de dienstplichtigen die door uitstel, voorlopige afkeuring of anderszins van een andere jaarlichting werden overgebracht.

Effectifs de l'armée (présents). — Legereffectief (aanwezigen).

(Source : Ministère de la Défense Nationale)

(Bron : Ministerie van Landsverdediging)

SPECIFICATIONS	1954	1955	1956	1957	OPSOMMING
Force de terre.					Landmacht.
Officiers	6,288	6,367	6,291	6,121	Officieren.
Sous-officiers	16,539	15,521	15,720	16,027	Onder-officieren.
Caporaux et soldats	24,532	25,198	23,032	22,354	Korporaals en soldaten.
Miliciens	72,344	67,811	57,849	45,429	Miliciens.
Total :	119,703	114,897	102,892	89,931	Totaal.
Engagements volontaires (1)	3,535	2,698	2,797	2,518	Vrijwillige dienstnemingen (1).
Force aérienne.					Luchtmacht
Officiers	1,311	1,346	1,262	1,223	Officieren.
Sous-officiers	4,461	5,169	5,722	5,823	Onder-officieren.
Caporaux et soldats	8,764	8,170	7,618	7,489	Korporaals en soldaten.
Miliciens	5,306	6,049	5,458	4,667	Miliciens.
Total :	19,842	20,734	20,060	19,202	Totaal.
Engagements volontaires (1)	1,100	1,549	1,412	1,440	Vrijwillige dienstnemingen (1).
Force navale.					Zeemacht.
Officiers	216	223	230	227	Officieren.
Sous-officiers	831	986	1,124	1,247	Onder-officieren.
Caporaux et soldats	1,555	1,408	1,379	1,304	Korporaals en soldaten.
Miliciens	1,377	2,026	1,906	1,660	Miliciens.
Total :	3,979	4,643	4,639	4,438	Totaal.
Engagements volontaires (1)	612	359	477	413	Vrijwillige dienstnemingen (1).
<i>Effectif total (non compris les officiers-généraux)</i>	<i>143,524</i>	<i>140,274</i>	<i>127,591</i>	<i>113,571</i>	<i>Totaal effectief (niet inbegrepen de generalen-officieren).</i>
Total engagements volontaires (1)	5,247	4,606	4,686	4,371	Totaal vrijwillige dienstnemingen (1).
Gendarmerie.					Rijkswacht.
Officiers (2)	282	291	295	296	Officieren (2).
Sous-officiers	11,170	10,529	10,492	10,489	Onder-officieren.
Brigadiers, Gendarmes, Maréchaux-ferrants	1,445	1,059	1,085	937	Brigadiers, gendarmen, hoefsmeden.
Hommes de troupes	12,615	11,588	11,577	11,426	Manschappen.
Total :	12,897	11,879	11,872	11,722	Totaal.
Chevaux de selle	677	627	560	460	Zadelpaarden.

(1) Compris dans le total ci-dessus.

(2) Y compris 1 officier-général en 1954 et 2 officiers-généraux en 1952, 1953, 1955 et 1957.

(1) Inbegrepen in bovenstaand totaal.

(2) Met inbegrip van 1 officier-generaal in 1954 en 2 officieren-generaal in 1952, 1953, 1955 en 1957.

Résultats des opérations de recrutement - Remise du contingent. Uitkomsten der wervingsverrichtingen - Bepaling van het legercontingent.

(Source : Ministère de la Défense Nationale)

(Bron : Ministerie van Landsverdediging)

SPECIFICATIONS	Classes 1936 à 1938 Moyenne Klassen 1936 tot 1938 Gemid- delde	Classe 1954	Classe 1955	Classe 1956	Classe 1957	OPSOMMING
		Klas 1954	Klas 1955	Klas 1956	Klas 1957	
Miliciens ayant comparu	58,151	64,046	56,549	55,604	57,068	Miliciens die verschenen zijn.
Miliciens disponibles	43,785	52,305	44,616	42,193	44,259	Beschikbare miliciens.
Miliciens indisponibles	14,366	11,741	11,933	13,411	12,809	Onbeschikbare miliciens.
Miliciens appelés	43,428	44,649	40,860	37,163	35,101	Opgeroepen miliciens.

Culte - Personnel rétribué. — Eredienst - Bezoldigd personeel.

Situation au 1^{er} janvier. — Toestand op 1 januari.

(Source : Ministère de la Justice)

(Bron : Ministerie van Justitie)

PERSONNFL	1958							1956		PERSONEEL
	DIOCESES — BISDOMMEN							Le Roy-aume	Het Rijk	
	Mechelen (Antwerpen en Brabant)	Brugge (West-Vlaanderen)	Gent (Oost-Vlaanderen)	Tournai (Hainaut)	Liège (Liège et Limbourg)	Namur (Namur et Luxembourg)	Le Roy-aume			
Mallines (Anvers et Brabant)	Bruges (Flandre occid.)	Gand (Flandre orient.)	Doornik (Hene-gouwen)	Luik (Luik en Limbourg)	Namen (Namen en Luxembourg)	Het Rijk	Le Roy-aume	Het Rijk		
I. Culte catholique.										I. Katholieke eredienst.
Archevêque	1	—	—	—	—	—	1	1	Aartsbisschop.	
Evêques	—	1	1	1	1	1	5	5	Bisschoppen.	
Vicaires généraux	5	2	3	3	3	2	18	18	Vicarissen-generaal.	
Chanoines	12	8	8	8	8	8	52	52	Kanunniken.	
Secrétaires	5	3	3	3	3	3	20	20	Secretarissen.	
Curés	62	36	38	36	53	37	262	262	Pastors.	
Desservants de succurs.	797	318	358	512	730	695	3,410	3,385	Bedienaars van succurs.	
Chapelains	50	14	6	22	53	104	249	255	Kapelbedienaars.	
Vicaires	8 ³ 6	373	428	344	418	138	2,537	2,531	Onderpastors.	
Desservants d'annexes .	20	10	2	6	68	83	189	183	Bijkerkbedienaars.	
Total :	1,788	765	847	935	1,337	1,071	6,743	6,712	Totaal.	

	1958								1956		
	Antwerpen Anvers	Brabant	West-Vlaand. Flandre occid.	Oost-Vlaand. Flandre orient.	Hainaut Hene-gouwen	Liège Luik	Luxembourg Luxembourg	Le Roy-aume Het Rijk	Le Roy-aume Het Rijk		
II. Culte protestant.										II. Protestantse eredienst.	
Pasteur-Président	—	1	—	—	—	—	—	1	—	Predikant-Voorzitter	
Pasteurs	2	7	2	2	6	4	—	23	23	Predikanten.	
Pasteurs auxiliaires ...	1	2	—	1	1	1	—	6	6	Hulppredikanten.	
Secrétaire	—	1	—	—	—	—	—	1	1	Secretaris.	
Total :	3	11	2	3	7	5	—	31	30	Totaal.	
III. Culte anglican.										III. Anglicaanse cred.	
Chapelains	1	2	4	1	—	1	—	9	9	Kapelbedienaars.	
IV. Culte israélite										IV. Israëlietische cred.	
Grand rabbin	—	1	—	—	—	—	—	1	1	Opperrabbijn.	
Secrétaire	—	1	—	—	—	—	—	1	1	Secretaris.	
Rabbins	2	2	—	—	—	—	—	4	4	Rabbijnen.	
Ministres officiants	4	2	1	1	1	1	1	11	11	Dienstdoende Priesters.	
Total :	6	6	1	1	1	1	1	17	17	Totaal.	

**Répartition des communautés religieuses d'après le but de l'association.
Indeling der kloostergemeenten volgens het doel van de gemeenschap.**

COMMUNAUTES	Années des recensements Tellingjaren	Nombre de — Aantal			Population — Bevolking			KLOOSTERGEMEENTEN
		Com-munautés d'hommes	Communautés de femmes	Total	Reli-gieux	Reli-gieuses	Total	
		Manne-lijke gemeen-schappen	Vrouwe-lijke gemeen-schappen	Totaal	Manne-lijke klooster-lingen	Vrouwel. klooster-lingen	Totaal	
Hospitalières	1920	26	517	543	653	7,177	7,830	} Voor ziekenverpleging.
	1930	32	616	648	582	7,855	8,437	
	1947	25	650	675	497	8,788	9,285	
Enseignantes	1920	227	1,685	1,912	3,140	19,876	23,016	} Voor onderwijs.
	1930	303	1,816	2,119	4,552	20,016	24,568	
	1947	271	1,846	2,117	4,766	20,737	25,503	
Vouées à la vie contempla-tive ou au saint ministère	1920	138	158	296	3,190	4,304	7,494	} Voor contemplatief leven of priesterdienst.
	1930	187	186	373	2,858	4,341	7,199	
	1947	141	232	373	3,907	4,854	8,761	
Hospitalières et enseignan-tes	1920	23	375	398	489	6,442	6,931	} Voor ziekenverpleging en onderwijs.
	1930	15	329	344	258	6,418	6,676	
	1947	8	287	295	248	6,255	6,503	
Hospitalières et vouées à la vie contemplative ou au saint ministère	1920	7	54	61	136	956	1,092	} Voor ziekenverpleging en contemplatief leven of priesterdienst.
	1930	5	61	66	110	1,197	1,307	
	1947	5	74	79	53	1,367	1,420	
Enseignantes et vouées à la vie contemplative ou au saint ministère	1920	63	213	276	1,979	4,930	6,909	} Voor onderwijs en contem- platief leven of priester- dienst.
	1930	91	230	321	2,622	6,204	8,826	
	1947	78	213	291	2,985	5,702	8,687	
Hospitalières, enseignantes et vouées à la vie contem-plative ou au saint mini- stère	1920	7	40	47	271	968	1,239	} Voor ziekenverpleging, on- derwijs en contemplatief leven of priesterdienst.
	1930	7	64	71	100	1,860	1,960	
	1947	7	56	63	269	1,921	2,190	
Totaux :	1920	491	3,042	3,533	9,858	44,653	54,511	} Totalen.
	1930	640	3,302	3,942	11,082	47,891	58,973	
	1947	535	3,358	3,893	12,725	49,624	62,349	

**Répartition des logements habités recensés au 31 décembre 1947,
d'après le nombre de personnes qui les occupent et le nombre de pièces dont ils sont composés.
Indeling der op 31 december 1947 getelde bewoonde woningen
naar het aantal personen die ze betrekken en het aantal vertrekken waaruit zij bestaan.**

NOMBRE DE PERSONNES	Nombre de pièces — Aantal vertrekken										Total Totaal	AANTAL PERSONEN
	1	2	3	4	5	6	7	8	9	10 et plus en meer		
1 personne	110,608	162,744	80,866	63,749	25,402	14,385	5,542	3,713	1,461	2,102	470,572	1 persoon.
2 personnes	29,501	208,914	203,250	211,209	104,998	58,350	21,764	13,877	5,029	6,604	863,496	2 personen.
3 personnes	14,046	113,466	149,169	187,135	101,178	59,161	22,406	13,788	5,282	6,759	672,390	3 personen.
4 personnes	4,645	44,241	74,203	119,035	69,544	45,396	18,626	11,596	4,579	6,331	398,196	4 personen.
5 personnes	1,599	15,239	31,884	55,846	38,755	26,087	11,773	7,900	3,331	4,837	197,251	5 personen.
6 personnes	759	5,899	14,199	27,281	19,767	14,832	6,639	4,844	2,108	3,665	99,993	6 personen.
7 personnes	334	2,458	6,449	13,426	10,629	7,948	4,026	2,838	1,377	2,482	51,967	7 personen.
8 personnes	424	1,285	3,172	6,944	5,771	4,258	2,124	1,811	798	1,619	28,206	8 personen.
9 personnes	77	535	1,415	3,383	2,979	2,380	1,182	897	437	1,026	14,311	9 personen.
10 personnes et plus	368	516	1,341	3,454	3,511	2,919	1,649	1,269	632	3,915	19,574	10 personen en meer.
Total :	162,361	555,297	565,948	691,462	382,534	235,716	95,731	62,533	25,034	39,340	2,815,956	Totaal.

**Répartition des logements habités recensés au 31 décembre 1947 d'après le nombre de personnes qui les occupent et la superficie.
Indeling der op 31 december 1947 getelde bewoonde woningen naar het aantal personen die ze betrekken en de oppervlakte.**

NOMBRE DE PERSONNES	Superficie du logement (en m2) — Oppervlakte van de woning (in m2)										Total Totaal	AANTAL PERSONEN	
	Moins de Minder dan 35	35 à — de tot — dan 45	45 à — de tot — dan 55	55 à — de tot — dan 65	65 à — de tot — dan 75	75 à — de tot — dan 85	85 à — de tot — dan 95	95 à — de tot — dan 105	105 à — de tot — dan 125	125 à — de tot — dan 175			175 à — de tot — dan 225
1 personne	270,840	65,548	46,485	33,651	15,867	14,193	6,322	6,614	4,853	4,319	1,236	470,572	1 persoon.
2 personnes	251,802	153,680	139,445	116,628	61,085	52,924	24,162	24,447	17,785	15,465	4,004	863,496	2 personen.
3 personnes	145,587	111,279	115,745	104,874	56,588	50,439	23,534	24,117	18,051	15,690	4,283	672,390	3 personen.
4 personnes	60,619	58,023	68,226	68,219	38,592	35,459	16,979	18,579	14,351	13,413	3,710	398,196	4 personen.
5 personnes	22,345	25,510	32,341	34,336	20,014	19,777	9,728	10,899	8,991	8,969	2,770	197,251	5 personen.
6 personnes	9,316	11,556	15,694	17,391	10,371	10,315	5,343	5,936	5,386	5,634	1,838	99,993	6 personen.
7 personnes	3,921	5,330	7,758	8,849	5,668	5,596	2,977	3,352	3,039	3,460	1,138	51,967	7 personen.
8 personnes	2,159	2,624	4,054	4,740	3,019	2,988	1,642	1,908	1,733	2,016	771	28,206	8 personen.
9 personnes	785	1,253	1,972	2,357	1,552	1,592	942	1,019	939	1,072	439	14,311	9 personen.
10 personnes et plus	667	1,160	2,068	2,608	1,881	2,003	1,099	1,369	1,354	1,726	892	19,574	10 personen en meer.
Total :	768,041	435,963	433,788	393,653	214,637	195,286	92,728	98,240	76,482	71,764	21,081	2,815,956	Totaal.

**Nombre des maisons et autres bâtiments (Situation au 31 décembre 1957).
Aantal huizen en andere gebouwen (Toestand op 31 december 1957).**

ARRONDISSEMENTS ADMINISTRATIFS	Maisons particulières Particuliere huizen	Maisons dont les habitants vivent en communauté: hôtels, auberges, etc. Huizen waarvan de bewoners in gemeenschap leven: hotels, herbergen, enz.	Habitations provisoires Nood-woningen	Total Totaal	Bâtiments non destinés à l'habitation, mais comportant accessoirement des logements Niet voor huisvesting bestemde gebouwen die onder bijkom. omstandig. woningen bevatten	Autres bâtiments Andere gebouwen	Total général Algemeen totaal	ADMINISTRATIEVE ARRONDISSEMENTEN
Anvers	172,493	718	947	174,158	1,675	8,148	183,981	Antwerpen.
Malines	68,922	185	743	69,850	299	2,995	73,144	Mechelen.
Turnhout	65,899	218	261	66,378	191	2,650	69,219	Turnhout.
<i>Anvers :</i>	307,314	1,121	1,951	310,386	2,165	13,793	326,344	<i>Antwerpen.</i>
Bruxelles	272,451	1,302	447	274,200	4,305	10,045	288,550	Brussel.
Louvain	92,047	412	417	92,876	399	3,759	97,034	Leuven.
Nivelles	60,195	184	138	60,517	214	2,651	63,382	Nijvel.
<i>Brabant :</i>	424,693	1,898	1,002	427,593	4,918	16,455	448,966	<i>Brabant.</i>
Bruges	58,824	982	120	59,926	377	3,783	64,086	Brugge.
Dixmude	12,823	57	61	12,941	36	816	13,793	Diksmuide.
Ypres	34,190	193	292	34,675	90	2,796	37,561	Ieper.
Courtrai	82,510	279	196	82,985	308	6,068	89,361	Kortrijk.
Ostende	27,503	571	171	28,245	247	1,722	30,214	Oostende.
Roulers	34,561	86	86	34,733	260	4,257	39,250	Roeselare.
Tielt	19,615	71	24	19,710	67	1,786	21,563	Tielt.
Furnes	14,984	367	164	15,515	86	963	16,564	Veurne.
<i>Flandre occid. :</i>	285,010	2,606	1,114	288,730	1,471	22,191	312,392	<i>West-Vlaanderen.</i>
Alost	70,048	177	159	70,384	216	2,303	72,903	Aalst.
Termonde	46,152	123	277	46,552	119	2,090	48,761	Dendermonde.
Eeklo	23,049	85	93	23,227	48	1,465	24,740	Eeklo.
Gand	127,565	471	991	129,027	667	5,801	135,495	Gent.
Audenarde	33,406	158	47	33,611	102	1,730	35,443	Oudenaarde.
Saint-Nicolas	52,399	142	83	52,624	118	1,619	54,361	Sint-Niklaas.
<i>Flandre orient. :</i>	352,619	1,156	1,650	355,425	1,270	15,008	371,703	<i>Oost-Vlaanderen.</i>
Ath	26,247	68	146	26,461	80	1,282	27,823	Aat.
Charleroi	137,664	516	981	139,161	500	7,410	147,071	Charleroi.
Mons	84,929	226	900	86,055	332	4,718	91,105	Bergen.
Soignies	52,981	218	326	53,525	166	2,935	56,626	Zinnik.
Thuin	43,099	147	495	43,741	162	2,291	46,194	Thuin.
Tournai	46,750	194	94	47,038	227	2,729	49,994	Doornik.
<i>Hainaut :</i>	391,670	1,369	2,942	395,981	1,467	21,365	418,813	<i>Henegouwen.</i>
Huy	29,941	125	82	30,148	158	1,601	31,907	Hoei.
Liège	153,752	669	1,988	156,409	1,145	8,485	166,039	Luik.
Verviers	54,626	559	717	55,902	630	4,549	61,081	Verviers.
Waremmé	20,599	39	19	20,657	58	1,232	21,947	Borgworm.
<i>Liège :</i>	258,918	1,392	2,806	263,116	1,991	15,867	280,974	<i>Luik.</i>
Hasselt	58,513	273	799	59,585	145	2,828	62,558	Hasselt.
Maaseik	25,564	126	196	25,886	48	1,128	27,062	Maaseik.
Tongres	34,952	194	422	35,568	83	1,407	37,058	Tongeren.
<i>Limbourg :</i>	119,029	593	1,417	121,039	276	5,363	126,678	<i>Limburg.</i>
Arlon	11,754	54	30	11,838	54	944	12,836	Aarlen.
Bastogne	9,894	75	764	10,733	51	645	11,429	Bastenaken.
Marche-en-Fam.	12,164	150	294	12,608	61	921	13,590	Marche-en-Fam.
Neufchâteau	15,530	132	93	15,755	65	1,190	17,010	Neufchâteau.
Virton	12,690	88	51	12,829	77	1,000	13,906	Virton.
<i>Luxembourg :</i>	62,032	499	1,232	63,763	308	4,700	68,771	<i>Luxemburg.</i>
Dinant	25,591	308	124	26,023	141	1,900	28,064	Dinant.
Namur	60,827	383	186	61,396	385	3,609	65,390	Namen.
Philippeville	17,855	86	83	18,024	87	1,046	19,157	Philippeville.
<i>Namur :</i>	104,273	777	393	105,443	613	6,555	112,611	<i>Namen.</i>
<i>Le Royaume :</i>	2,305,558	11,411	14,507	2,331,476	14,479	121,297	2,467,252	<i>Het Rijk.</i>
1956	2,272,800	11,233	14,887	2,298,920	14,025	114,506	2,427,451	1956.
1955	2,242,598	11,090	15,283	2,268,971	13,666	107,932	2,390,569	1955.
1954	2,210,952	10,946	15,678	2,237,576	13,345	101,518	2,352,439	1954.
1953	2,176,793	10,753	15,972	2,203,518	13,025	95,361	2,311,904	1953.
1952	2,147,085	10,608	15,883	2,173,576	12,745	89,343	2,275,664	1952.
1951	2,121,772	10,408	15,842	2,148,022	12,488	84,133	2,244,643	1951.
1950	2,095,025	10,152	15,888	2,121,065	12,277	77,689	2,211,031	1950.
1949	2,061,231	9,967	15,858	2,087,056	12,149	71,423	2,170,628	1949.
1948	2,033,422	9,742	15,575	2,058,739	11,963	65,432	2,136,134	1948.

Statistique des autorisations de bâtir accordées en 1956. — Statistiek van de in 1956 toegestane bouwvergunningen.

Constructions, transformations et démolitions ayant donné lieu à une autorisation.
Bouw, verbouwing en afbraak waarvoor een vergunning toegestaan werd.

PROVINCIES	Bâtiments destinés exclusivement ou principalement à l'habitation (bât. explo.) Gebouwen hoofdzakelijk of uitsluitend voor huisvesting bestemd										Bâtiments destinés principalement à un autre usage que l'habitation (bât. explo.) Gebouwen die niet hoofdzakelijk voor huisvesting bestemd zijn (bedrijfsgebouwen)				PROVINCIES		
	Constructions nouvelles ou reconstructions totales Nieuwbouw of volledig wederopgebouwd					Transformations, extensions ou reconstructions partielles Verbouwingen, vergrotingen of gedeeltelijk wederopgebouwd					Démolitions Afbraak						
	Nombre Aantal	Volume à construire (100 m ³) Te bouwen omvang (100 m ³)	Nombre des logements prévus Aantal voorziene woningen	Volume à construire (100 m ³) Te bouwen omvang (100 m ³)	Nombre des logements prévus Aantal voorziene woningen	Volume à construire (100 m ³) Te bouwen omvang (100 m ³)	Nombre des logements prévus Aantal voorziene woningen	Volume à construire (100 m ³) Te bouwen omvang (100 m ³)	Nombre des logements prévus Aantal voorziene woningen	Volume à construire (100 m ³) Te bouwen omvang (100 m ³)	Nombre des logements prévus Aantal voorziene woningen	Nombre Aantal	Volume à démolir (100 m ³) Af te breken omvang (100 m ³)				
Anvers.....	7,150	47,918	10,216	1,549	2,105	372	332	1,926	461	20,855	217	471	10,891	33	85	1,236	Antwerpen.
Brabant.....	6,972	60,145	12,812	1,678	2,274	477	219	1,709	584	29,955	320	409	7,628	31	69	2,196	Brabant.
Flandre occid. ...	4,290	26,284	5,162	1,595	2,084	168	174	868	910	20,804	120	904	11,175	21	92	794	West-Vlaand.
Flandre orient. ...	4,572	27,904	4,977	1,131	1,530	132	313	1,404	618	14,113	103	589	6,231	14	106	1,173	Oost-Vlaand.
Hainaut	3,164	18,227	3,619	1,085	1,552	248	84	406	455	7,039	51	188	2,283	8	35	335	Henegouwen.
Liège	3,314	20,544	4,700	1,519	1,656	223	83	445	455	8,436	80	271	3,360	19	38	796	Luik.
Limbourg	2,837	17,684	2,863	211	329	27	145	635	169	4,251	55	133	2,331	5	28	266	Limburg.
Luxembourg.....	618	3,808	649	196	355	23	33	182	119	1,250	17	85	483	7	6	32	Luxemburg.
Namur.....	825	5,418	978	302	376	55	14	74	150	3,270	38	73	436	5	12	88	Namen.
Le Royaume ...	33,742	227,932	45,976	9,266	12,261	1,725	1,397	7,649	3,921	109,973	1,001	3,123	44,818	143	471	6,916	Het Rijk.

Statistique des primes à la construction. Statistiek van de bouwpremïën.

(Source : Ministère de la Santé publique)

(Bron : Ministerie van Volksgezondheid)

PROVINCES ARRONDISSEMENTS	Montant des primes (en milliers de francs) en : Bedrag der premiën (in duizendtallen F) in :							Situation globale au 31-12-1957 Globale toestand op 31-12-1957		PROVINCIES ARRONDISSEMENTEN
	de - van 1948 à - tot 1951	1952	1953	1954	1955	1956	1957	Montant des primes (en mil- liers de francs) Bedrag der premiën (in dui- zendtallen F)	Bénéfi- ciaires Rechtheb- benden	
Anvers.....	170,513	51,416	71,100	71,543	45,836	38,755	36,890	486,053	14,398	Antwerpen.
Malines.....	47,679	14,311	18,358	18,639	11,562	9,180	9,951	129,680	4,102	Mechelen.
Turnhout.....	80,792	26,804	33,879	32,409	19,915	16,684	21,971	232,454	6,799	Turnhout.
<i>Anvers</i>	298,984	92,531	123,337	122,591	77,313	64,619	68,812	848,187	25,299	<i>Antwerpen.</i>
Bruxelles.....	230,338	58,153	72,723	78,650	48,753	44,576	40,050	573,243	17,837	Brussel.
Louvain.....	100,113	35,178	42,754	40,031	31,401	22,312	25,241	297,030	9,418	Leuven.
Nivelles.....	32,956	9,028	10,725	11,300	7,846	6,655	6,965	85,475	2,954	Nijvel.
<i>Brabant</i>	363,407	102,359	126,202	129,981	88,000	73,543	72,256	955,748	30,209	<i>Brabant.</i>
Bruges.....	52,535	17,346	22,818	21,245	12,588	11,492	13,061	151,085	4,484	Brugge.
Dixmude.....	5,046	2,429	2,010	2,040	790	1,245	1,295	14,855	457	Diksmuide.
Ypres.....	9,114	4,102	5,274	4,775	2,765	2,745	2,950	31,725	970	Ieper.
Courtrai.....	66,040	18,347	21,344	22,261	16,968	12,033	15,044	172,637	5,443	Kortrijk.
Ostende.....	18,584	5,702	7,253	8,038	3,260	3,349	4,259	50,445	1,513	Oostende.
Roulers.....	24,680	6,567	9,494	8,206	6,072	4,640	5,520	65,179	1,970	Roeselare.
Tielt.....	13,425	4,350	5,155	4,940	2,700	2,225	2,480	35,275	1,088	Tielt.
Furnes.....	3,366	1,900	1,085	1,995	665	805	880	10,696	332	Veurne.
<i>Flandre occid.</i>	193,390	60,743	74,433	73,500	45,808	38,534	45,489	531,897	16,257	<i>West-Vlaand.</i>
Alost.....	86,913	23,364	31,831	28,604	15,910	17,119	20,675	224,416	7,081	Aalst.
Termonde.....	31,491	9,282	12,787	14,869	7,350	7,045	7,620	90,444	2,855	Dendermonde.
Eeklo.....	15,162	3,865	5,500	5,680	3,160	2,930	3,320	39,617	1,266	Eeklo.
Gand.....	65,486	23,189	29,969	28,785	13,991	12,167	17,065	190,652	5,757	Gent.
Audenarde.....	22,862	6,506	6,564	6,605	3,240	3,231	4,595	53,603	1,732	Oudenaarde.
Saint-Nicolas...	30,573	9,429	16,375	12,938	8,213	7,860	7,830	93,218	2,900	Sint-Niklaas.
<i>Flandre orient.</i>	252,487	75,635	103,026	97,481	51,864	50,352	61,105	691,950	21,591	<i>Oost-Vlaand.</i>
Ath.....	9,847	2,572	2,045	1,970	2,660	2,605	2,730	23,429	799	Aat.
Charleroi.....	34,227	12,515	17,259	18,022	15,173	10,973	13,656	121,825	3,648	Charleroi.
Mons.....	26,352	7,843	9,492	8,245	6,536	5,100	4,905	68,473	2,381	Bergen.
Soignies.....	11,048	4,264	4,230	4,520	2,725	2,980	3,170	32,937	1,148	Zinnik.
Thuin.....	5,012	1,900	3,255	3,705	2,515	3,175	2,740	22,302	747	Thuin.
Tournai.....	11,790	3,191	3,146	5,123	4,506	3,486	4,345	35,587	1,175	Doornik.
<i>Hainaut</i>	98,276	32,285	39,427	41,585	34,115	28,319	30,546	304,553	9,898	<i>Henegouwen.</i>
Huy.....	9,152	2,842	3,720	4,410	2,859	2,370	2,450	27,803	941	Hoi.
Liège.....	104,853	28,328	33,831	31,772	24,446	25,276	23,722	272,228	8,486	Luik.
Verviers.....	40,656	9,973	11,102	12,234	8,880	7,586	5,228	95,659	3,051	Verviers.
Waremmé.....	14,731	3,585	4,190	4,340	2,805	2,380	2,960	34,991	1,170	Borgworm.
<i>Liège</i>	169,392	44,728	52,843	52,756	38,990	37,612	34,360	430,681	13,648	<i>Luik.</i>
Hasselt.....	113,896	41,162	46,825	43,397	28,308	26,259	27,878	327,725	9,639	Hasselt.
Maaseik.....	59,386	18,759	20,815	21,876	14,307	16,945	15,790	167,878	4,811	Maaseik.
Tongres.....	61,402	16,483	21,350	21,692	13,580	12,690	13,740	160,937	4,783	Tongeren.
<i>Limbourg</i>	234,684	76,404	88,990	86,965	56,195	55,894	57,408	656,540	19,233	<i>Limbourg.</i>
Arlon.....	11,654	3,057	4,070	2,920	2,635	2,565	2,660	29,561	965	Aarlen.
Bastogne.....	5,443	1,993	2,405	1,990	1,320	855	825	14,831	463	Bastenaken.
Marche-en-Fam.	6,155	2,101	1,785	1,775	1,755	1,270	1,150	15,991	510	Marche-en-Fam.
Neufchâteau...	8,576	2,043	2,350	1,870	1,625	1,080	1,310	18,854	593	Neufchâteau.
Virton.....	8,551	2,394	2,235	2,665	2,085	2,290	2,035	22,255	733	Virton.
<i>Luxembourg</i>	40,379	11,588	12,845	11,220	9,420	8,060	7,980	101,492	3,264	<i>Luxembourg.</i>
Dinant.....	9,054	1,861	3,040	2,390	1,790	1,895	1,545	21,575	692	Dinant.
Namur.....	29,750	6,608	10,211	11,756	6,377	5,728	7,235	77,665	2,530	Namen.
Philippeville...	2,851	587	790	660	855	945	1,355	8,043	257	Philippeville.
<i>Namur</i>	41,655	9,056	14,041	14,806	9,022	8,568	10,135	107,283	3,479	<i>Namen.</i>
<i>Le Royaume</i>	1,692,654	505,329	635,144	630,885	410,727	365,501	388,091	4,628,331	142,878	<i>Het Rijk.</i>

Allocations pour la démolition de taudis.
Vergoedingen voor afbraak van krotwoningen.

Primes payées ou en instance de paiement en vertu de la loi du 7 décembre 1953 et de l'arrêté royal du 10 février 1955.

Toelagen die werkelijk betaald werden of waarvoor alle formaliteiten vervuld werden in toepassing van de wet van 7 december 1953 en het koninklijk besluit van 10 februari 1955.

Source : Ministère de la Santé publique.

Bron : Ministerie van Volksgezondheid.

Provinces	Nombre des allocations (taudis démolis) Aantal toelagen (afgebroken krotwoningen)			Nombre des personnes occupant les taudis Aantal bewoners der krotwoningen	Montant des alloc. (1,000 F) Bedrag van de toelagen (1,000 F)	Provincies
	1955	1956	1957	1957	1955-1957	
Anvers.....	146	521	512	1,276	22,800	Antwerpen.
Brabant.....	61	262	402	825	11,848	Brabant.
Fl. occidentale .	64	334	418	743	13,669	West-Vlaand.
Fl. orientale ...	150	629	705	1,317	26,241	Oost-Vlaand.
Hainaut	32	228	274	255	9,835	Henegouwen.
Liège	28	146	190	238	7,540	Luik.
Limbourg	132	494	478	1,313	18,833	Limburg.
Luxembourg	8	27	28	53	1,211	Luxemburg.
Namur.....	7	36	42	45	1,436	Namen.
Total	628	2,677	3,049	6,065	113,413	Totaal.

Associations sans but lucratif et établissements d'utilité publique.
(Fondés conformément à la loi du 27 juin 1921.)

Verenigingen zonder winstoogmerken en instellingen tot algemeen nut
(Opgericht overeenkomstig de wet van 27 juni 1921.)

OBJET	Créations Stichtingen			Dissolutions Ontbindingen			Nombre d'institutions existantes au Aantal bestaande instellingen op			DOEL
	Tot. 1921- 1955	1956	1957	Tot. 1921- 1955	1956	1957	31-12- 1955	31-12- 1956	31-12- 1957	

I. Associations sans but lucratif. — I. Verenigingen zonder winstoogmerken.

A. Classement d'après l'objet. — A. Rangschikking naar het doel.

<i>Religion.</i>										<i>Godsdienst.</i>
Exclusivement religieux	413	3	6	26	3	2	387	387	391	Uitsluitend godsdienstig.
Religieux et pédagogique	577	—	7	12	—	—	565	565	572	Godsdienstig en paedagog.
Religieux et charitable	239	2	6	2	—	3	237	239	242	Godsdienstig en liefdadig.
Religieux et social	287	7	7	3	1	2	284	290	295	Godsdienstig en sociaal.
Religieux et autres	1,095	1	6	24	—	7	1,071	1,072	1,071	Godsdienstig en andere.
Total :	2,611	13	32	67	4	14	2,544	2,553	2,571	Totaal.
Sciences	364	13	30	20	—	4	344	357	383	Wetenschappen.
Arts, lettres	712	35	78	53	5	13	659	689	754	Kunsten, letteren.
Philanthropie	914	35	81	79	7	20	835	863	924	Menslievendheid.
Agrément	1,565	80	31	347	61	49	1,218	1,237	1,219	Vermaak.
Philanthropie et agrément ...	480	6	34	43	1	12	437	442	464	Menslievendh. en vermaak.
Education, enseignement, vul- garisation	1,218	229	55	45	12	12	1,173	1,390	1,433	Opvoeding, onderwijs, vulga- risatie.
Œuvres sociales	1,824	124	109	156	21	31	1,668	1,771	1,849	Sociale werken.
Sports, éducation physique .	1,149	94	73	79	10	10	1,070	1,154	1,217	Sport, lichamelijke opvoeding.
Tourisme, protection des mo- numents et des sites	412	31	39	22	8	7	390	413	445	Toerisme, bescherming der mo- numents en landschappen.
Politique	164	5	4	18	—	2	146	151	153	Politiek.
Patriotisme	395	15	2	39	3	3	356	368	367	Vaderlandsliefde.
Œuvres professionnelles	2,088	74	63	134	16	23	1,954	2,012	2,052	Vakwerken.
Œuvres coloniales	58	1	3	15	—	1	43	44	46	Koloniale werken.
Autres	1,162	48	27	150	5	12	1,012	1,055	1,070	Andere.
Exposition de Bruxelles 1958	—	44	20	—	—	—	—	44	64	Tentoonstelling te Brussel 1958
Total général :	15,116	847	681	1,267	153	213	13,849	14,543	15,011	Algemeen totaal.

B. Classement par province. — B. Rangschikking per provincie.

Anvers	2,121	128	82	229	7	6	1,892	2,013	2,089	Antwerpen.
Brabant	5,957	359	277	638	82	77	5,319	5,596	5,796	Brabant.
Flandre occidentale	1,195	66	57	76	17	70	1,119	1,168	1,155	West-Vlaanderen.
Flandre orientale	1,330	64	46	69	5	18	1,261	1,320	1,348	Oost-Vlaanderen.
Hainaut	1,213	71	64	80	13	10	1,133	1,191	1,245	Henegouwen.
Liège	1,835	77	68	120	7	13	1,715	1,785	1,840	Luik.
Limbourg	429	39	34	12	—	2	417	456	488	Limburg.
Luxembourg	449	22	16	13	1	6	436	457	467	Luxemburg.
Namur	587	21	37	30	21	11	557	557	583	Namen.
Le Royaume :	15,116	847	681	1,267	153	213	13,849	14,543	15,011	Het Rijk.

II. Établissements d'utilité publique. — II. Instellingen tot algemeen nut.

Philanthropique	22	1	1	2	—	—	20	21	22	Menslievend.
Religieux	4	—	—	—	—	—	4	4	4	Godsdienstig.
Scientifique	28	—	2	1	—	—	27	27	29	Wetenschappelijk.
Artistique	2	—	—	1	—	—	1	1	1	Artistiek.
Pédagogique	10	—	1	—	—	—	10	10	11	Paedagogisch.
Autres	14	1	—	2	—	—	12	13	13	Andere.
Total :	80	2	4	6	—	—	74	76	80	Totaal.

Note. — La loi du 27 juin 1921 accorde dans des conditions qu'elle détermine, la personnalité civile d'une part aux associations sans but lucratif, c'est-à-dire celles qui ne se livrent pas à des opérations industrielles ou commerciales ou qui ne cherchent pas à procurer à leurs membres un gain matériel, et, d'autre part, aux établissements d'utilité publique qui, à l'exclusion de la poursuite d'un gain matériel, tendent à la réalisation d'une œuvre de caractère philanthropique, religieux, scientifique, artistique ou pédagogique.

Nota. — De wet van 27 juni 1921 verleent onder bepaalde voorwaarden rechtspersoonlijkheid, eenzijdig aan de verenigingen zonder winstoogmerken, d.w.z. aan diegenen die zich aan geen handels- of nijverheidsverrichtingen wijden of die niet op het oog hebben aan haar leden een stoffelijke winst te bezorgen, anderzijds aan de instellingen tot nut van 't algemeen, die, zonder naar een stoffelijke winst te streven, er naar trachten een werk van menslievende, godsdienstige, wetenschappelijke, artistieke of paedagogische aard tot stand te brengen.

**Libéralités faites aux établissements de bienfaisance et des cultes,
aux associations culturelles et scientifiques, etc.**

**Giften aan de weldadigheids- en erediensinstellingen,
aan de culturele en wetenschappelijke verenigingen, enz.**

BENEFICIAIRES	Nombre de libéralités		Nature et valeur (F) des biens Aard en waarde (F) der goederen				Total Totaal	BEGUNSTIGDEN
	Aantal giften		Propriétés immobilières Onroerende goederen		Valeurs mobilières Roerende goederen			
	Donations Schenkingen	Legs Legaten	Donations Schenkingen	Legs Legaten	Donations Schenkingen	Legs Legaten		
1955.								
Commissions d'Assistance publique	9	47	266,800	27,222,668	334,303	3,536,845	31,360,616	Commissies van Openbare Onderstand.
Hôpitaux et Congrégations hospitalières	—	5	—	760,030	—	7,705,750	8,465,780	Hospitelen en verplegingscongregaties.
Instituts et asiles	2	34	2,048,524	5,243,165	5,000	3,271,690	10,568,379	Instituten en gestichten.
Autres établissements de bienfaisance	1	8	650,000	1,190,000	—	933,500	2,773,500	Andere weldadigheidsinstellingen.
Total :	12	94	2,965,324	34,415,863	339,303	15,447,785	53,168,275	Totaal.
Fabriques d'églises	465	192	2,888,280	10,936,905	5,915,903	4,178,908	23,919,996	Kerkfabrieken.
Séminaires	—	21	—	2,143,617	—	2,953,215	5,096,832	Seminaries.
Eglises évangél. protest. ..	—	—	—	—	—	—	—	Evangel. Protest. kerk.
Synagogues israélites	1	1	—	—	200,000	10,000	210,000	Israëlitische synagogen.
Communautés et œuvres religieuses	12	113	1,512,500	15,161,475	9,145,000	17,402,486	43,221,461	Kloostergemeenten en godsdienstige werken.
Total :	478	327	4,400,780	28,241,997	15,260,903	24,544,609	72,448,289	Totaal.
Associations culturelles et scientifiques	2	7	597,202	1,070,000	—	3,491,000	5,158,202	Culturele en wetenschappelijke verenigingen.
Etablissements d'enseignement et fondations de bourses d'études	6	28	390,000	18,746,050	716,897	46,307,411	66,160,358	Onderwijsinstellingen en stichtingen voor studiebeurzen.
Œuvres sociales	30	94	2,584,090	16,391,793	12,773,689	15,327,124	47,076,696	Sociale werken.
Associations sportives	1	—	—	—	1,348,200	—	1,348,200	Sportverenigingen
Etat, provinces, communes	7	13	94,159	409,100	1,771,815	1,084,209	3,359,283	Staat, provinciën, gemeenten
Divers	2	8	330,000	128,330	2,600,000	540,410	3,598,740	Diversen
Total :	48	150	3,995,451	36,745,273	19,210,601	66,750,154	126,701,479	Totaal.
Total général :	538	571	11,361,555	99,403,133	34,810,807	106,742,548	252,318,043	Algemeen totaal.
1956.								
Commissions d'Assistance publique	11	40	1,735,400	7,979,375	300,050	4,675,130	14,689,955	Commissies van Openbare Onderstand.
Hôpitaux et Congrégations hospitalières	—	5	—	766,995	—	217,565	984,560	Hospitelen en verplegingscongregaties.
Instituts et asiles	—	14	—	1,955,740	—	554,970	2,510,710	Instituten en gestichten.
Autres établissements de bienfaisance	—	1	—	—	—	10,000	10,000	Andere weldadigheidsinstellingen.
Total :	11	60	1,735,400	10,702,110	300,050	5,457,665	18,195,225	Totaal.
Fabriques d'églises	421	192	9,605,609	12,053,922	2,988,714	6,848,925	31,497,170	Kerkfabrieken.
Séminaires	2	8	56,100	1,525,000	8,000,000	922,730	10,503,830	Seminaries.
Eglises évangél. protest.	1	—	75,000	—	—	—	75,000	Evangel. Protest. kerk.
Synagogues israélites	—	—	—	—	—	—	—	Israëlitische synagogen.
Communautés et œuvres religieuses	17	111	3,869,200	13,613,768	3,275,657	19,330,715	40,089,340	Kloostergemeenten en godsdienstige werken.
Total :	441	311	13,605,909	27,192,690	14,264,371	27,102,370	82,165,340	Totaal.
Associations culturelles et scientifiques	1	6	—	336,250	200,000	3,562,620	4,098,870	Culturele en wetenschappelijke verenigingen.
Etablissements d'enseignement et fondations de bourses d'études	3	28	650,000	13,085,000	20,250,000	10,731,325	26,491,325	Onderwijsinstellingen en stichtingen voor studiebeurzen.
Œuvres sociales	39	82	4,593,955	20,840,608	40,942,334	9,783,013	76,159,910	Sociale werken.
Associations sportives	—	—	—	—	—	—	—	Sportverenigingen.
Etat, provinces, communes	13	12	178,625	850,000	1,036,000	2,014,948	4,079,573	Staat, provinciën, gemeenten
Divers	1	16	4,100,000	—	4,624,000	930,450	9,654,450	Diversen.
Total :	57	144	9,522,580	35,111,858	48,827,334	27,022,356	120,484,128	Totaal.
Total général :	509	515	24,863,889	73,006,658	63,391,755	59,582,391	220,844,693	Algemeen totaal.

Congo belge — Belgisch-Kongo

(Données fournies par le Ministère des Colonies)
(Gegevens verstrekt door het Ministerie van Koloniën)

Situation géographique. — Aardrijkskundige ligging Éléments de position. — Liggingsgegevens.

Longitude et latitude des
points extrêmes
Geografische lengte en
breedte der uiterste punten.

Nord : Point de la rivière Bomu situé à 5°21' de latitude Nord et à 25°31' de longitude E.G. (Bas-Uele).
Noorden : Punt van de rivier Bomu gelegen op 5°21' noorderbreedte en op 25°31' O.G. lengte (Beneden-Uele).
Sud : Point de la frontière Sud situé à 13°28' de latitude Sud et à 29°43' de longitude E.G.
Zuiden : Punt van de zuidelijke grens gelegen op 13°28' zuiderbreedte en op 29°43' O.G. lengte.
Est : Point de la rive Ouest du lac Albert situé à 2°10' de latitude Nord et à 31°16' de longitude E.G. (Ituri).
Oosten : Punt van de Westelijke oever van het Albertmeer gelegen op 2°10' noorderbreedte en op 31°16' O.G. lengte (Ituri).
Ouest : Point de la côte de l'Océan Atlantique situé à 5°46' de latitude Sud et à 12°12' de longitude E.G. (Bas-Congo).
Westen : Punt van de kust van de Atlantische oceaan gelegen op 5°46' zuiderbreedte en op 12°12' O.G. lengte (Neder Kongo).

Altitude, point culminant : Pic Marguerite (Mont Ruwenzori) : 5.120 mètres.

Hoogte, hoogste punt : Piek Marguerite (Berg Ruwenzori) : 5.120 meter.

Superficie : 2.345.400 Km² pour le Congo Belge et 52.112 Km² pour le Ruanda-Urundi.

Oppervlakte : 2.345.400 Km² voor Belgisch-Kongo en 52.112 Km² voor Ruanda-Urundi.

Superficie des différents bassins hydrographiques. Oppervlakte van de verschillende stroomgebieden.

BASSINS	Superficie — Oppervlakte (km ²)		STROOMGEBIEDEN
	Au Congo belge In Belgisch-Kongo	Au Ruanda-Urundi In Ruanda-Urundi	
Congo	2,317,545	18,011	Kongo.
Nil	19,985	33,985	Nijl.
Shiloango	7,365	—	Shiloango.
Bassin maritime entre le Congo et le Shiloango	405	—	Zeegebied tussen de Kongo en de Shiloango.
Bassins fermés	100	116	Gesloten gebieden.
<i>Total :</i>	2,345,400	52,112	<i>Totaal.</i>

Développement des frontières. — Lengte der grenzen.

Frontière de l'Afrique Equatoriale française	1,525 km (Ouest-Westen)	} Grens van Frans-Equatoriaal-Afrika.
Frontière du Soudan égyptien	1,185 » (Nord-Noorden)	
Frontière du Protectorat de l'Uganda	500 »	} Grens van Egyptisch Soudan.
Frontière du Tanganyika	685 » (Est-Oosten)	
Frontière du Ruanda-Urundi	465 » (Est-Oosten)	} Grens van het Uganda-Protectoraat.
Frontière de la Rhodésie anglaise	450 » (Est-Oosten)	
Frontière de l'Angola Portugais	1,035 » (Est-Oosten)	} Grens van Tanganika.
Frontière de l'enclave de Cabinda	1,000 » (Sud-Zuiden)	
Frontière maritime	2,135 »	} Grens van Engels-Rhodesia.
	160 »	
	40 »	} Grens van Portugees-Angola.
		} Grens van de Cabinda-enclave.
		} Zeegrens.
<i>Total :</i>	9,180 km	<i>Totaal.</i>

Éléments climatologiques. — Klimatologische gegevens.

Longitude Est. — Oosterlengte : 18°18'. — Latitude Nord. **Eala.** Noorderbreedte : 0°03'. — Altitude. — Hoogte : 350 m.

MOIS	1956									1957									MAANDEN
	Température centigrade Temperatuur in graden Celsius					Humidité à 6 heures Vochtigheids te 6 uur	Humidité à 12 heures Vochtigheids te 12 uur	Humidité à 18 heures Vochtigheids te 18 uur	Température centigrade Temperatuur in graden Celsius				Humidité à 6 heures Vochtigheids te 6 uur	Humidité à 12 heures Vochtigheids te 12 uur	Humidité à 18 heures Vochtigheids te 18 uur				
	Maximum absolu	Minimum absolu	Moy. - Gemid.		Moyenne Gemiddelde				Maximum absolu	Minimum absolu	Moy. - Gemid.					Moyenne Gemiddelde			
	Absoluut maximum	Absoluut minimum	des maxima der maxima	des minima der minima		Absoluut maximum	Absoluut minimum	des maxima der maxima	des minima der minima										
Janvier ..	32,6	17,8	29,7	19,7	24,7	97	71	84	32,9	14,8	30,0	19,7	24,9	95	70	81	Januari.		
Février ..	34,8	17,6	31,4	19,9	25,7	96	68	80	34,9	17,9	31,6	20,4	26,0	96	63	75	Februari.		
Mars	34,4	19,0	30,8	20,4	25,6	96	68	82	34,6	18,4	30,6	20,5	25,6	95	69	80	Maart.		
Avril	34,6	19,1	31,0	20,6	25,8	96	72	86	34,3	19,4	30,9	20,8	25,9	95	70	82	April.		
Mai	32,9	19,0	30,5	20,4	25,5	97	70	84	34,6	19,1	31,3	21,5	26,4	96	68	83	Mei.		
Juin	32,6	19,5	29,4	20,6	25,0	96	75	85	32,8	19,3	29,9	21,1	25,5	95	73	85	Juni.		
Juillet ...	31,7	17,3	28,3	19,6	24,0	96	72	83	31,8	18,6	29,3	20,4	24,9	95	71	84	Juli.		
Août	33,2	18,1	29,3	20,3	24,8	93	67	78	32,4	18,4	29,5	20,5	25,0	95	68	81	Augustus.		
Septembre	33,6	18,0	30,0	19,4	24,7	96	69	80	33,4	18,3	30,5	20,4	25,5	95	68	82	September		
Octobre ..	33,0	17,7	29,9	20,1	25,0	95	70	86	32,5	19,0	29,7	20,2	25,0	95	72	86	October.		
Novembre	32,8	18,6	29,9	20,4	25,2	95	71	85	33,4	19,8	30,8	20,9	25,9	95	67	85	November		
Décembre	32,6	18,6	30,1	20,5	25,3	95	71	83	33,0	19,0	30,3	20,8	25,6	95	74	86	December.		
<i>Moyenne :</i>			30,0	20,2	25,1	96	70	83			30,4	20,6	25,5	95	69	83	<i>Gemidd.</i>		

Elisabethville. — Elisabethstad.

Longitude Est. — Oosterlengte : 27°28'. — Latitude Sud — Zuiderbreedte : 11°30' — Altitude. — Hoogte : 1,290 m.

MOIS	1956									1957									MAANDEN
	Température centigrade Temperatuur in graden Celsius					Humidité à 6 heures Vochtigheids te 6 uur	Humidité à 12 heures Vochtigheids te 12 uur	Humidité à 18 heures Vochtigheids te 18 uur	Température centigrade Temperatuur in graden Celsius				Humidité à 6 heures Vochtigheids te 6 uur	Humidité à 12 heures Vochtigheids te 12 uur	Humidité à 18 heures Vochtigheids te 18 uur				
	Maximum absolu	Minimum absolu	Moy. - Gemid.		Moyenne Gemiddelde				Maximum absolu	Minimum absolu	Moy. - Gemid.					Moyenne Gemiddelde			
	Absoluut maximum	Absoluut minimum	des maxima der maxima	des minima der minima		Absoluut maximum	Absoluut minimum	des maxima der maxima	des minima der minima										
Janvier ..	28,4	15,3	25,2	16,4	20,8	97	69	83	29,3	13,3	26,0	16,3	21,2	97	70	78	Januari.		
Février ..	27,8	14,8	25,6	16,4	21,0	97	70	85	28,5	14,9	26,0	16,1	21,1	97	68	82	Februari.		
Mars	29,0	14,8	26,4	16,6	21,5	97	67	80	28,4	14,5	26,3	16,4	21,4	98	68	80	Maart.		
Avril	26,9	13,6	25,2	16,1	20,7	97	67	80	28,9	11,8	27,1	15,1	21,1	95	56	75	April.		
Mai	27,5	8,8	25,6	12,1	18,9	93	48	61	28,7	5,7	25,1	11,4	18,3	89	47	62	Mei.		
Juin	26,6	6,2	23,9	9,4	16,7	89	43	54	26,7	4,6	24,9	7,7	16,3	83	34	49	Juni.		
Juillet ...	26,3	5,9	23,8	7,6	15,7	81	35	43	28,6	5,4	25,8	9,1	17,5	76	32	40	Juli.		
Août	30,2	7,2	27,5	10,5	19,0	72	29	32	30,4	9,3	27,7	11,4	19,6	74	33	34	Augustus		
Septembre	33,5	9,3	29,6	13,6	21,6	69	32	40	33,3	11,6	30,9	14,3	22,6	66	27	30	September		
Octobre ..	33,1	12,3	31,3	15,4	23,4	65	28	31	33,6	8,7	31,5	15,7	23,6	77	32	41	October.		
Novembre	29,4	14,7	26,3	21,4	23,9	92	61	69	33,8	14,8	31,5	17,0	24,3	85	42	48	November.		
Décembre	28,9	13,9	26,0	16,3	21,2	96	65	79	30,1	15,4	27,4	16,5	22,0	95	61	77	December.		
<i>Moyenne :</i>			26,4	14,3	20,4	87	51	61			27,5	13,9	20,7	86	47	58	<i>Gemiddelde</i>		

Quantité d'eau tombée en millimètres de hauteur. — Regenval in millimeters.
1957.

PROVINCES ET STATIONS	Janv. Jan.	Fév. Febr.	Mars Maart	Avril April	Mai Mei	Juin Juni	Juill. Juli	Août Aug.	Sept. Sept.	Oct. Oct.	Nov. Nov.	Déc. Dec.	Total Totaal	PROVINCIES EN STATIONS													
Léopoldville.														Leopoldstad.													
Boma	70.5	161.2	171.2	255.2	76.1	0.0	5.2	20.3	16.4	43.0	164.0	152.8	1,136.0	Boma.													
Léopoldville	145.4	117.9	209.6	254.6	189.5	0.0	0.0	0.6	6.2	114.8	250.5	295.6	1,534.7	Leopoldstad.													
Kikwit	254.0	140.9	272.7	206.7	85.3	0.0	10.7	43.2	260.7	242.5	397.4	150.8	2,014.9	Kikwit.													
Mongobele	198.6	91.4	69.9	134.4	103.2	40.8	8.7	25.5	123.5	209.7	297.2	237.7	1,545.6	Mongobele.													
Inongo	206.7	133.1	150.3	162.0	54.5	83.8	30.2	73.3	137.6	379.5	148.6	195.2	1,754.8	Inongo.													
Equateur.														Evenaar.													
Basankusu	72.4	19.7	262.2	112.5	137.3	121.5	99.3	151.3	225.8	142.7	219.2	145.7	1,709.6	Basankusu.													
Yalusaka	236.1	77.4	430.0	108.1	207.4	83.6	65.0	128.0	133.5	219.3	217.6	221.0	2,177.0	Yalusaka.													
Gemena	28.6	20.9	183.1	96.6	203.0	215.6	121.4	159.9	337.0	343.8	132.3	105.1	1,947.3	Gemena.													
Yasoku	18.6	26.5	149.9	113.2	160.9	294.7	226.8	98.6	207.4	234.3	98.5	17.0	1,646.4	Yasoku.													
Eala	80.7	62.0	228.9	184.6	76.1	64.5	20.6	32.7	209.9	244.5	263.1	126.6	1,594.2	Eala.													
Province orientale.														Oostelijke provincie.													
Yangambi	54.8	69.6	127.4	138.3	125.0	92.0	113.1	230.1	116.3	196.5	202.4	179.4	1,644.9	Yangambi.													
Nioka	104.8	22.2	157.3	164.5	89.6	128.6	79.9	122.0	84.0	36.0	78.2	65.7	1,132.7	Nioka.													
Niangara	45.6	17.7	120.1	125.6	111.9	267.2	204.0	214.8	125.5	206.9	169.6	105.3	1,714.2	Niangara.													
Bambesa	59.3	88.1	190.9	231.3	185.6	168.7	208.1	236.2	198.3	280.9	126.7	67.9	2,041.9	Bambesa.													
Kivu.														Kivu.													
Mulo	118.0	84.7	252.3	154.1	113.4	121.8	52.5	103.5	41.2	91.1	95.3	155.6	1,384.4	Mulo.													
Kindu	154.5	121.7	211.8	163.3	36.0	0.2	7.6	112.9	108.7	197.4	280.7	220.9	1,615.7	Kindu.													
Tshibinda	160.3	150.0	277.9	166.9	107.3	43.8	15.6	23.5	70.2	225.2	136.2	234.8	1,611.8	Tshibinda.													
Fizi	184.5	123.8	160.7	258.0	75.1	6.1	3.5	0.0	3.5	234.2	83.6	213.2	1,346.2	Fizi.													
Katanga.														Katanga													
Elisabethville	339.9	265.2	362.5	18.4	16.9	0.0	0.0	.00	0.0	32.1	95.1	284.3	1,414.4	Elisabethstad													
Mpala	126.4	76.5	287.2	444.0	160.9	5.1	0.0	0.0	0.0	47.4	80.4	268.5	1,496.3	Mpala.													
Kamina	214.0	178.0	312.0	103.0	35.0	0.0	0.0	17.0	66.5	153.0	209.0	186.0	1,473.5	Kamina.													
Sandoa	257.6	150.1	162.7	77.2	0.0	0.0	0.0	0.0	35.0	161.0	185.9	294.0	1,323.5	Sandoa.													
Ankoro	153.0	79.0	233.0	38.0	0.0	0.0	0.0	1.0	60.0	162.5	104.0	133.6	964.1	Ankoro.													
Kasai.														Kasai.													
Port Francqui	200.8	145.2	160.5	123.4	36.1	7.2	26.4	39.9	137.8	361.5	222.0	278.9	1,739.7	Francquihaven.													
Mwango	171.7	166.4	118.8	148.6	17.1	0.5	0.0	27.6	32.0	133.1	119.5	117.5	1,052.8	Mwango.													
Luluabourg	122.9	114.6	337.7	105.6	63.5	0.4	10.0	36.2	46.2	138.5	162.3	305.4	1,443.3	Luluaburg													
Lusambo	236.8	109.1	173.0	141.8	73.7	6.0	0.0	85.5	82.7	106.0	193.7	112.8	1,331.1	Lusambo.													
Ruanda-Urundi.														Runda-Urundi.													
Astrida	59.1	171.7	173.2	243.0	211.9	24.6	13.7	40.7	14.6	141.1	180.7	180.7	1,455.0	Astrida.													
Kigali	82.3	113.3	117.1	222.6	180.0	94.7	5.3	62.9	8.9	110.7	92.2	149.3	1,239.3	Kigali.													
Nyanza-Lac	84.8	103.1	149.3	189.1	204.1	0.0	0.0	0.0	5.3	51.8	18.8	204.1	1,010.4	Nyanza-Meer.													
Usumbura	38.4	222.8	81.0	99.8	55.9	6.2	0.0	10.7	13.4	92.5	109.0	131.9	861.6	Usumbura.													
Kitega	165.5	84.6	155.3	182.9	103.1	3.0	0.0	0.0	18.3	71.0	200.2	160.4	1,144.3	Kitega.													

**Superficie, Population, Divisions administratives et judiciaires au 1^{er} janvier 1957.
Oppervlakte, Bevolking, Administratieve en gerechtelijke indeling op 1 januari 1957.**

PROVINCES ET DISTRICTS	Superficie Oppervlakte	Population blanche (1) Blanke bevolking (1)			Population indigène	Divisions administratives Administratieve indeling		Divisions judiciaires Gerechtelijke indeling			Bureaux d'état-civil et d'imma- triciation	PROVINCIES EN DISTRICTEN
		Belges Belgen	Etrangers Vreemde- lingen	Total Totaal		Territ- oires Gee- westen	Cheffe- rites Hooft- dijen	Cours d'appel Hoven van beroep	Tri- bunaux de 1 ^{re} instance Recht- banken van 1 ^e aanleg	Tribu- naux du Parquet Parket- recht- banken		
Province de Léopoldville.												
Léopoldville	1,900	—	—	—	348,763	4	—	—	—	—	—	Province Léopoldstad.
Bas-Congo	20,000	—	—	—	407,543	6	—	—	—	—	—	Leopoldstad.
Kwango	93,000	—	—	—	450,373	5	—	—	—	—	—	Beneden-Kongo.
Lac Léopold II	129,000	—	—	—	280,914	5	—	—	—	—	—	Leopold II-Meer.
Kwilu	79,000	—	—	—	1,087,782	5	—	—	—	—	—	Kwilu
Cataractes	40,100	—	—	—	448,727	—	—	—	—	—	—	Watervallen.
Total :	363,000	24,206	6,661	30,867	3,024,102	25	14	1	4	402	4	Totaal.
Province de l'Equateur.												
Ubangi	64,925	—	—	—	516,532	9	—	—	—	—	—	Evenaarsprovincie.
Tshuapa	134,130	—	—	—	396,711	9	—	—	—	—	—	Ubangi.
Equateur	102,730	—	—	—	307,418	5	—	—	—	—	—	Tshuapa.
Mangala	101,508	—	—	—	502,788	—	—	—	—	—	—	Evenaar.
Total :	403,293	4,399	1,530	5,929	1,723,449	23	63	1	4	234	4	Totaal.
Province orientale												
Stanleyville	199,567	—	—	—	632,435	8	—	—	—	—	—	Oostprovincie.
Bas Uele	148,331	—	—	—	477,155	8	—	—	—	—	—	Stanleystad.
Kibali-Ituri	65,716	—	—	—	638,840	7	—	—	—	—	—	Beneden-Uele.
Haut Uele	90,423	—	—	—	599,315	—	—	—	—	—	—	Kibali-Ituri
Total :	504,037	11,530	3,987	15,517	2,347,745	23	167	1	3	248	3	Totaal.
Province de Kivu												
Nord-Kivu	59,850	—	—	—	816,101	6	—	—	—	—	—	Kivu-provincie.
Sud-Kivu	64,677	—	—	—	843,224	7	—	—	—	—	—	Noord-Kivu.
Maniema	132,043	—	—	—	453,152	6	—	—	—	—	—	Zuid-Kivu.
Total :	256,570	10,257	2,605	12,872	2,112,477	19	42	1	3	314	3	Totaal.
Province du Katanga.												
Elisabethville	747	—	—	—	156,641	5	—	—	—	—	—	Katanga-provincie.
Lualaba	88,945	—	—	—	336,045	6	—	—	—	—	—	Elisabethstad.
Tanganyika	135,028	—	—	—	405,345	6	—	—	—	—	—	Lualaba.
Haut-Lomami	163,267	—	—	—	460,593	7	—	—	—	—	—	Tanganika.
Luapula-Moëro	108,978	—	—	—	202,720	—	—	—	—	—	—	Boven Lomami.
Total :	496,965	27,501	6,546	34,047	1,561,344	24	127	1	4	425	4	Totaal.
Province de Kasai.												
Kasai	95,631	—	—	—	484,401	5	—	—	—	—	—	Kasai-provincie.
Sankuru	116,049	—	—	—	475,674	7	—	—	—	—	—	Kasai.
Kabinda	61,758	—	—	—	475,420	5	—	—	—	—	—	Sankuru.
Lulua	48,097	—	—	—	638,962	5	—	—	—	—	—	Kabinda.
Total :	321,535	6,631	1,559	8,181	2,074,457	22	19	1	4	178	4	Totaal.
Total général (2)	2,345,400	84,534	22,879	107,413	12,843,574	136	432	2	6	1,801	22	Algemeen totaal (2).

(1) Chiffres non publiés par district.

(2) Non compris le territoire sous tutelle du Ruanda-Urundi d'une superficie de 54,172 km² (Ruanda : 26,092 km²; Urundi : 28,080 km²).

(1) Cijfers niet gepubliceerd per district.

(2) Het onder voogdij staande gebied Ruanda-Urundi met een oppervlakte van 54,172 km² niet inbegrepen (Ruanda : 26,092 km²; Urundi : 28,080 km²).

Population de race blanche à la date du 1^{er} janvier.
Blanke bevolking op 1 januari.

I. Répartition d'après la nationalité. — I. Indeling naar de nationaliteit.

SPECIFICATIONS	1939	1948	1949	1950	1951	1952	1953	1954	1955	1956	1957	OPSOMMING
Belges	17,536	31,889	36,510	39,006	44,028	51,440	59,978	67,827	69,813	76,164	84,444	Belgen.
Allemands	55	62	36	22	29	31	70	99	123	118	152	Duitsers.
Américains (E. U.)	658	800	941	985	1,009	1,048	1,139	1,222	1,425	1,570	1,793	Amerikanen (V. S.).
Anglais	1,041	1,625	2,396	1,662	1,752	1,705	2,051	2,137	2,002	2,070	2,236	Engelsen.
Danois	15	9	12	16	22	18	30	27	26	19	46	Denen.
Français	415	637	1,426	805	868	1,088	1,269	1,731	1,955	2,129	2,247	Fransen.
Hollandais	489	663	841	761	831	925	1,024	1,223	1,230	1,259	1,357	Nederlanders.
Italiens	1,483	1,541	1,744	1,754	1,945	2,109	2,370	2,802	2,914	3,120	3,364	Italianen.
Portugais	1,543	3,035	3,092	3,290	3,482	3,441	3,991	4,388	4,503	5,126	5,300	Portugezen.
Suédois	111	120	144	165	158	156	168	231	192	224	224	Zweden.
Norvégiens	23	57	159	80	81	60	64	63	50	50	79	Noren.
Suisses	198	236	366	340	368	475	502	632	700	725	825	Zwitsers.
Grecs	767	1,418	1,689	1,706	1,849	1,961	2,336	2,483	2,554	2,889	3,177	Grieken.
Espagnols	31	42	55	51	59	61	74	104	102	126	140	Spanjaarden.
Luxembourgeois (G.D.) ..	250	323	379	374	410	503	476	473	536	563	539	Luxemburgers (G. H.).
Sud-Africains	135	135	178	163	156	197	233	228	258	254	263	Zuidafrikanen.
Autres nationalités	459	816	1,671	933	883	860	989	1,026	928	965	1,227	Andere nationaliteiten.
Total :	25,209	43,408	51,639	52,113	57,930	66,078	76,764	86,696	89,311	97,371	107,413	Totaal.

II. Répartition d'après le sexe et la condition. ⁽¹⁾

II. Indeling naar het geslacht en naar de stand. ⁽¹⁾

SPECIFICATIONS	1939	1948	1949	1950	1951	1952	1953	1955	OPSOMMING
Hommes	13,448	19,561	21,360	22,304	23,737	27,004	30,727	34,047	Mannen.
Femmes	7,347	13,391	15,643	16,080	17,582	21,375	23,987	27,275	Vrouwen.
Enfants (2)	4,414	10,456	14,636	13,729	16,611	17,699	22,050	27,989	Kinderen (2).
Fonctionnaires	2,205	3,208	3,825	3,860	4,261	5,933	6,200	7,671	Ambtenaren.
Missionnaires	3,662	4,525	4,816	5,072	5,336	5,501	5,741	6,276	Zendingen.
Particuliers	19,342	35,675	42,998	43,181	48,333	54,644	64,823	75,364	Particulieren.
Total :	25,209	43,408	51,639	52,113	57,930	66,078	76,764	89,311	Totaal.

(1) Recensement biennal à partir de 1953.

(2) Moins de 18 ans.

(1) Tweejaarlijkse telling van 1953 af.

(2) Minder dan 18 jaar.

État civil. ⁽¹⁾ — Burgerlijke Stand. ⁽¹⁾

SPECIFICATIONS	1938	1949	1950	1951	1952	1953	1954	1955	1956	OPSOMMING
Naissances	527	1,783	1,892	2,460	2,921	—	3,502	3,884	3,897	Geboorten.
Mariages	130	344	331	365	467	—	511	498	533	Huwelijken.
Décès :										Sterfgevallen :
Moins d'un mois	27	60	75	85	73	51	92	92	110	Minder dan één maand.
Un mois à moins d'un an	24	58	32	56	68	83	57	51	56	Eén maand tot — dan één jaar.
1 an à moins de 3 ans ...	6	8	14	14	7	20	15	13	19	1 jaar tot — dan 3 jaar.
3 ans à moins de 7 ans ...	5	8	5	11	10	9	5	6	15	3 jaar tot — dan 7 jaar.
7 ans à moins de 20 ans ..	3	7	3	6	10	9	5	8	10	7 jaar tot — dan 20 jaar.
20 ans et plus	125	161	180	175	222	201	217	237	225	20 jaar en ouder.
Total :	190	302	309	347	390	373	391	407	435	Totaal.

(1) Population blanche.

(1) Blanke bevolking.

Statistique évaluative de la production végétale. — Statistiek der geraamde opbrengst van het plantenrijk.

SPECIFICATIONS	Culture européenne — Europese teelt										OPSSOMMING	
	Culture indigène — Inheems teelt					Culture européenne — Oppervlakte (ha)						
	1954	1955	1956	1957	1958	1954	1955	1956	1957	1958		
<i>Céréales.</i>												
Mais	344,401	347,025	339,084	356,869	2,831	3,754	2,505	2,821	2,343	4,710	3,450	2,619
Riz	174,620	182,021	167,346	165,034	19	16	16	—	—	28	11	—
Froment	4,461	4,948	4,803	4,381	—	—	—	—	—	—	—	—
Autres céréales	82,211	76,390	75,450	79,682	—	—	—	29	—	—	—	15
<i>Plantes à fécules.</i>												
Manioc (racines)	568,760	631,851	627,330	688,713	6,002	2,170	2,191	1,450	21,327	19,769	43,349	13,889
Patates douces	52,203	53,827	54,631	54,858	1,069	1,086	886	347	7,733	8,270	6,725	2,400
Pommes de terre	2,703	2,447	2,581	3,109	233	188	118	145	1,185	841	1,348	526
Autres tubercules	3,930	2,341	3,924	3,366	—	—	—	—	—	—	—	—
<i>Cultures légumineuses, fruitières et alimentaires.</i>												
Bananes	238,765	259,833	253,557	243,738	14,579	15,689	16,447	18,754	24,637	34,355	38,429	48,891
Pois, haricots	129,276	128,911	117,648	124,114	200	168	110	46	124	282	122	35
Cultures maraichères div.	—	2,302	3,404	2,145	638	695	606	716	3,831	3,507	3,580	3,228
Canne à sucre	74	131	138	812	3,404	3,485	3,315	3,872	16,661	17,305	17,332	19,332
Arachides	296,341	290,229	297,472	271,307	121	242	1,180	163	72	78	116	305
Sésame	16,564	15,287	17,150	16,728	—	—	—	—	—	—	—	—
<i>Oléagineux.</i>												
Elaëis plantation	64,248	67,371	84,925	80,459	117,904	136,496	134,567	141,479	194,544	196,705	220,906	233,455
Elaëis palmeraies natur.	—	—	—	3,178	55,817	47,646	42,693	42,308	(2)	(2)	(2)	(2)
Amandes palmistes	—	—	—	—	—	—	—	—	118,918	119,908	142,043	146,107
<i>Grandes cultures.</i>												
Café vert robusta (1)	6,389	7,430	9,758	10,690	42,105	43,221	62,914	56,984	25,616	26,604	34,841	32,107
Café vert arabica (1)	1,458	1,307	85	2,347	9,426	10,723	14,676	12,165	(3)	(3)	(3)	5,980
Cacao (1)	624	681	85	80	20,465	21,376	14,676	14,634	2,641	3,681	4,515	4,816
Cacouhouc (1)	6,083	6,950	8,591	9,539	44,412	46,573	46,725	47,589	23,534	26,783	29,017	31,883
Coton non égrené	343,618	349,208	336,994	331,774	—	—	—	—	—	—	—	—
Sisal, jute, etc.	11,286	10,065	8,631	9,305	726	740	428	573	191	173	178	130
Thé	—	—	—	5	2,466	1,909	2,311	2,862	662	864	1,690	1,995
Quinquina	—	—	—	—	5,341	5,277	4,844	3,248	2,017	1,537	1,334	1,339
Pyrrhère	—	—	80	160	4,620	3,923	4,164	3,037	593	2,019	1,680	970

	1956	1957
(1) Plantations en rapport.	16,867	18,225
(2) Huile de palme de production indigène	204,089	215,230
de production plant. europ.	47,128	51,273
provenant de fruits indigènes	94,915	94,884
(3) Palmistes de production indigène	142,043	146,107
de production plant. europ.	94,915	94,884
de production de fruits indigènes	47,128	51,273

	1956	1957
(1) Oprengende plantages.	16,867	18,225
(2) Palmolie — inländse productie	204,089	215,230
— van Europese plantages	47,128	51,273
— van inländse vruchten	94,915	94,884
(3) Palmnoten — inländse productie	142,043	146,107
— van Europese plantages	94,915	94,884
— van inländse vruchten	47,128	51,273

Relevé des entreprises industrielles européennes et indigènes par province en 1957.
Opgave van de Europese en inlandse nijverheidsondernemingen per provincie in 1957.

SPECIFICATIONS	Léopold-ville Leopoldstad		Equateur Evenaar		Province Orientale Oostelijke provincie		Kivu Kivu		Katanga Katanga		Kasaf Kasaf		Totaux 1957	OPSOMMING
	non indigène niet inlandse	indigène inlandse	non indigène niet inlandse	indigène inlandse	non indigène niet inlandse	indigène inlandse	non indigène niet inlandse	indigène inlandse	non indigène niet inlandse	indigène inlandse	non indigène niet inlandse	indigène inlandse	Totaux 1957	
Mines et métallurgie.														Mijnen en metaalnijverheid.
Mines	2	—	—	—	52	—	124	—	36	—	71	—	285	Mijnen.
Minières et carrières	97	2	—	—	35	—	43	—	81	—	24	—	282	Graverijen en groeven.
Préparation des minerais	1	—	—	—	14	—	21	—	20	—	2	—	58	Bereiding van de ertsen.
Métallurgie, fonderies	—	—	—	—	6	—	4	—	10	—	—	—	20	Metaalnijverh., smelterij.
Prospections minières	1	—	—	—	4	—	13	—	9	—	2	—	29	Mijnprospecties.
<i>Total :</i>	101	2	—	—	111	—	205	—	156	—	99	—	674	<i>Totaal.</i>
Exploitations et Industries agricoles														Landbouwwed. en landbouwnijverh.
Cultures du sol	366	2,480	347	61	665	105	873	67	257	150	74	141	5,536	Landbouw.
Elevage	194	666	180	35	233	45	187	11	285	113	91	9	1,949	Veeteelt.
Industries forestières, coupes de bois	162	22	58	4	193	16	350	45	110	45	53	24	1,082	Bosbouw, ontginningen en uitroeiing.
Traitement des produits agricoles :														Bewerking van de landbouwprod. ;
Café	45	—	125	6	180	1	109	4	6	—	22	4	502	Koffie.
Cacao	23	—	47	1	6	—	—	—	—	—	1	—	78	Cacao
Caoutchouc	12	—	65	8	39	4	—	—	—	—	3	—	131	Rubber.
Pyrèthre	—	—	—	—	—	—	5	—	—	—	—	—	5	Pyrether.
Tabac	—	—	—	—	5	—	—	1	2	—	—	—	8	Tabak.
Huileries mécaniques	141	1	100	2	92	2	13	17	5	—	39	9	466	Mechanische olieslagerijen.
Huileries à bras	9	6	30	—	—	—	—	—	—	—	—	—	—	Handolieslagerijen.
Minoteries	7	99	1	1	5	—	33	5	40	18	51	152	412	Meelfabrieken.
Rizeries	7	—	83	—	73	—	38	2	4	—	14	—	171	Rijstpellerijen.
Usines à thé	—	—	—	—	—	—	15	—	—	—	—	—	15	Theefabrieken.
<i>Total :</i>	966	3,224	936	118	1,491	173	1,573	152	709	326	348	339	10,355	<i>Totaal.</i>
Industries mécaniques.														Spoorwegwerkplaatsen
Ateliers de chemin de fer	4	—	—	—	4	—	2	—	13	—	4	—	27	Werkplaatsen voor het construeren
Ateliers de construction, montage et réparation de machines et de moteurs	164	—	6	—	25	—	32	—	54	—	—	—	597	monteren en herstellen van machi- nes en motoren.
Ateliers de montage et de réparation de véhicules automobiles (garages)	5	2	28	—	75	—	56	2	105	5	36	7	5	Werkplaatsen voor het monteren en herstellen van autovoertuigen (ga- rages).
Ateliers de montage et de réparation de vélos	12	1	—	—	10	4	4	10	84	10	—	—	135	Werkplaatsen voor het monteren en herstellen van rijwielen.
Chantiers navals	9	—	8	—	1	—	3	—	6	3	—	—	25	Scheepswerven.
Fabrication de fûts, bidons et boîtes, malles en fer, ustensiles de ménage	5	—	—	—	3	—	2	—	2	—	—	—	12	Fabricatie van vaten, kannen, ijzeren koffers, huishoudgereedschap.
Tôleries, tréfileries, clouteries, bon- bonneries	1	—	—	—	2	—	—	—	10	—	—	—	13	Vervaardiging van plaatijzer, draad, nagels, vijzen.
Outillage, menuiseries métalliques, charpentes métalliques	33	2	—	—	2	—	10	—	32	—	4	—	83	Gereedschap, metalen schrijnwerk en — gebinten.
<i>Total :</i>	228	5	37	—	122	4	109	12	306	18	44	7	892	<i>Totaal.</i>
Constructions et bâtiments.														Bouwnijverheid.
Briqueteries, tuileries, céramiques .	15	19	27	2	123	5	148	23	85	6	26	3	482	Steen- en pannenbakkerijen, kera- mische nijverheid.
Cimenteries	1	—	—	—	—	—	—	—	3	—	—	—	4	Cementfabrieken.
Fours à chaux	3	5	—	—	10	—	15	5	13	3	235	25	82	Kalkovens.
Fibrociment, éternit, objets en béton	36	6	7	3	17	—	11	2	26	—	8	4	120	Vezelcement, eternit, voorwerpen in beton.
Entreprises de constructions	94	10	17	3	57	1	72	6	234	5	51	51	601	Bouwondernemingen.
Travail du bois, scieries	123	187	58	14	157	23	253	108	78	184	42	25	1,252	Houtbewerking, zagerijen.
Plomberie	14	8	—	—	6	1	10	—	39	10	8	—	91	Loodgieterijen.
Peinture, décoration	27	1	—	—	10	1	6	—	41	18	4	—	108	Schilderwerk, verfraaiingswerken.
Falencerie	—	1	—	—	—	—	—	—	—	—	—	—	1	Plateelfabrieken.
<i>Total :</i>	313	232	109	22	380	31	515	144	519	226	142	108	2,741	<i>Totaal.</i>
Textiles, vêtements, chaussures, cuir.														Textiel, kleding, schoenen, leder.
Egrenage du coton	—	—	12	—	36	—	10	—	17	—	23	—	98	Afristing van katoen.
Usines textiles	2	—	—	—	—	—	1	—	5	—	—	—	8	Textielabrieken.
Cordes, fibres	2	—	—	—	1	1	1	—	—	—	—	—	6	Koorden, vezels.
Sacs	2	—	—	—	2	—	—	—	—	—	—	—	4	Zakken.
Confections	11	—	5	2	4	—	16	41	16	—	1	—	96	Confectie.
Bonneteries	2	—	—	—	—	—	1	—	6	—	—	—	9	Breigoedfabrieken.
Tanneries, (tannage de peaux et fabrication de cuir)	1	—	—	—	2	—	—	—	1	—	2	—	6	Looierijen, (looiën van huiden en fa- bricage van leder).
Chaussures (fabriques)	2	—	—	—	—	—	—	—	3	—	—	—	5	Schoenen (fabrieken).
Cordonneries	9	109	1	8	2	28	7	68	14	39	—	—	275	Schoenmakerijen.
Sériciculture	—	—	—	—	—	—	—	—	—	—	—	—	—	Zijdewormenteelt.
Nettoyage de fibres	28	—	—	—	—	—	—	—	—	—	—	—	28	Reinigen van vezels.
Vanneries	—	—	—	—	—	—	1	—	—	—	—	—	3	Mandenmakerij.
<i>Total :</i>	59	109	18	5	47	29	37	105	62	41	26	—	538	<i>Totaal.</i>

Relevé des entreprises industrielles européennes et indigènes par province en 1957 (suite).
Opdracht van de Europese en inländse nijverheidsondernemingen per provincie in 1957 (vervolg).

SPECIFICATIONS	Léopold-ville Leopoldstad		Equateur Evenaar		Province Orientale Oostelijke provincie		Kivu Kivu		Katanga Katanga		Kasaï Kasaï		To- taux 1957		OPSOMMING
	non indigène niet inländse	indigène inländse	non indigène niet inländse	indigène inländse	non indigène niet inländse	indigène inländse	non indigène niet inländse	indigène inländse	non indigène niet inländse	indigène inländse	non indigène niet inländse	indigène inländse	To- talen 1957		
Industries chimiques.														Scheikundige nijverheden.	
Poudres et explosifs	—	—	—	—	—	—	—	—	2	—	—	—	—	2	Kruit en springstoffen.
Huiles minérales, carburants	4	—	—	—	—	—	—	—	1	—	—	—	—	5	Minerale oliën, brandstoffen.
Produits chimiques industriels	3	—	—	—	—	—	—	5	6	—	—	—	—	14	Scheikundige producten.
Engrais chimiques	—	—	—	—	—	—	—	—	1	—	—	—	—	1	Scheikundige meststoffen.
Produits de distillation. Huiles essen- tielles	—	—	—	—	11	—	9	—	—	—	—	—	—	20	Distilleerproducten. Vluchtige olie.
Produits pharmaceutiques	—	—	—	—	4	—	1	—	—	—	—	—	—	5	Pharmaceutische producten.
Savonneries	8	3	7	—	16	—	6	1	8	—	3	1	—	53	Zeepezierijen.
Vernis et couleurs	5	—	—	—	1	—	—	—	2	—	—	—	—	8	Vernissen en verven.
Amidonneries	—	—	—	—	—	—	—	1	—	—	—	—	—	1	Stijfselfabrieken.
Mise en bouteilles gaz butane	1	—	—	—	—	—	—	—	—	—	—	—	—	1	Vullen van butaangasflessen.
Total	21	3	7	—	32	—	22	1	20	—	3	1	110	Total.	
Electricité, eau, énergie.														Electriciteit, water, drijfkraft.	
Centrales électriques	19	—	4	—	20	—	43	—	32	—	18	—	—	136	Electrische centrales.
Lignes de distribution haute tension	—	—	4	—	14	—	10	—	23	—	—	—	—	51	Verdelingslijnen in hoogspanning.
Distribution d'eau	19	—	4	—	9	—	23	—	17	—	8	—	—	80	Waterverdeling.
Gazogènes, groupes électrogènes	379	61	186	—	81	1	440	2	121	—	80	20	—	1,380	Gasgeneratoren, electriciteitontwik- kelingsgroepen.
Installations électriques, radio, bobina- ge	65	16	3	—	10	—	33	—	33	8	—	—	—	168	Electrische inrichtingen, radio, bob- nieren.
Total	482	77	201	—	134	1	549	2	226	8	115	20	1,815	Total.	
Industries alimentaires.														Voedingswarenbereiding.	
Lait, beurre, fromage	2	—	—	—	25	—	48	14	101	—	15	—	—	205	Melk, boter, kaas.
Brasseries	2	—	—	—	2	—	1	—	4	—	1	—	—	10	Brouwerijen.
Limonades, eaux gazeuses	10	—	3	—	4	—	9	—	15	—	1	—	—	42	Limonaden, spuitwater.
Glace artificielle	8	—	—	—	1	—	2	1	17	—	3	—	—	32	Kunstijs.
Frigos	15	—	7	—	9	—	5	—	40	—	6	—	—	82	Koelkasten.
Poissons frais	—	—	—	—	—	—	—	—	—	—	—	—	—	—	Verse vis.
Préparation de poisson séché, salé	—	—	—	—	16	25	1	2	23	1,024	—	—	—	1,091	Bereiding van vis, gedroogd, gezou- ten.
Préparation de poisson fumé	—	—	—	—	—	—	—	—	—	—	—	—	—	—	Bereiding van vis : gerookt.
Préparation de la viande	26	—	10	2	1	—	40	34	62	156	24	22	—	377	Bereiden van vlees.
Torréfaction de café	8	—	1	—	9	—	3	—	18	—	5	—	—	44	Koffiebranderijen.
Sucreries	1	—	—	—	—	—	—	—	—	—	—	—	—	1	Suikerfabrieken.
Boulangeries, pâtisseries	77	62	20	5	31	2	13	78	67	—	7	1	—	363	Brood- en banketbakkerijen.
Confiseries, crémeries, chocolateries	—	—	—	—	2	—	1	—	5	—	—	—	—	8	Suikerbakk., melkerijen, chocoladef.
Industrie hôtelière, restauration	07	30	13	1	80	33	48	72	97	180	30	2	—	603	Hotelnijverheid, restauratiebedrijf
Pâtes alimentaires	—	—	—	—	—	—	—	—	1	—	—	—	—	1	Voedingsdegen.
Margarineries	1	—	—	—	—	—	—	—	—	—	—	—	—	1	Margarinefabrieken
Confiteries	—	—	—	—	1	—	—	—	—	—	—	—	—	1	Jamfabrieken.
Biscuiteries	3	1	—	—	—	—	1	—	—	—	—	—	—	5	Biscuitfabrieken.
Total	220	93	54	8	181	60	172	201	450	1,310	92	25	2,866	Total.	
Transports.														Vervoer.	
Fluviaux	12	—	10	—	5	—	16	—	3	—	3	—	—	49	Riviervaart.
Chemins de fer	2	—	—	—	2	—	2	—	2	—	1	—	—	9	Spoorwegen.
Automobiles (taxis)	123	373	18	47	75	25	103	104	160	54	41	82	—	1,205	Autovoertuigen (taxis).
Aériens	5	—	1	—	2	—	3	—	2	—	2	—	—	15	Luchtvervoer.
Total	142	373	29	47	84	25	124	104	167	54	47	82	1,278	Total.	
Industries diverses.														Diverse industrieën.	
Fabriques de matelas	1	1	—	—	—	—	—	—	2	—	—	—	—	4	Matrassenfabrieken.
Boutelleries	1	—	—	—	—	—	—	—	—	—	—	—	—	1	Flessenfabrieken.
Brosseries	—	—	—	—	1	—	—	—	1	—	—	—	—	2	Borstelfabrieken.
Objets en plastique	—	—	—	—	—	—	—	—	2	—	—	—	—	2	Voorwerpen in plastic.
Bougies	—	—	—	—	—	—	—	—	1	—	—	—	—	1	Kaarsen.
Tapis	2	—	1	—	—	2	1	1	3	—	—	—	—	10	Tapijten.
Fabriques de parfums	3	—	—	—	1	—	—	—	5	—	—	—	—	9	Parfumfabrieken.
Blanchisseries, teintureries	9	—	—	—	3	—	1	5	7	6	—	—	—	31	Wasserijen, ververijen.
Fabriques de valises et objets en cuir	—	—	—	—	—	—	—	—	7	—	—	—	—	7	Valiesfabrieken en fabrieken van lederen voorwerpen.
Horlogeries, bijouteries	7	1	—	—	10	1	3	—	30	6	3	1	—	62	Uurwerkmakerijen en juweelhandel.
Imprimeries, reliures	18	3	6	—	14	1	6	1	14	—	5	—	—	68	Drukkerij, boekbinderij.
Cinéma	55	12	12	—	34	—	23	15	42	2	10	1	—	206	Bioskopen.
Photographie	23	90	3	1	10	5	6	15	22	25	3	5	—	208	Fotografie.
Mécanographie	7	6	—	—	4	—	3	—	10	—	—	—	—	30	Mecanografie.
Charbon de bois	—	—	—	—	—	—	2	1	14	415	1	—	—	433	Houtskool.
Coiffeurs et coiffeuses	29	61	3	—	13	3	—	—	39	5	3	9	—	165	Kappers en kapsters.
Divers	25	7	3	—	19	—	30	81	9	13	—	—	—	137	Allerlei.
Total	180	181	28	1	109	12	75	69	208	472	25	16	1,378	Total.	

Production des industries minières et métallurgiques.
Productie der mijnen en der ertsnijverheid.
 (Congo belge et Ruanda-Urundi. — Belgisch-Kongo en Ruanda-Urundi.)

SPECIFICATIONS	1944	1945	1946	1947	1948	1949	1950	OPSOMMING
Quantités. — Hoeveelheden.								
Cadmium (kg)	21,544	18,213	16,571	26,040	18,056	24,635	29,668	Cadmium (kg).
Argent (kg)	85,000	129,000	157,000	126,000	118,000	141,500	138,720	Zilver (kg).
Or fin (kg)	11,327	10,789	10,305	9,376	9,324	10,384	10,557	Fijn goud (kg).
Diamants (1,000 carats) .	7,533	10,386	6,033	5,475	5,825	9,650	10,148	Diamant (1,000 karaat).
Etain (t)	17,128	17,323	14,470	12,610	13,064	13,981	13,680	Tin (t).
Cuivre (t)	165,500	160,211	143,885	150,840	155,481	141,399	175,920	Koper (t).
Plomb (t)	633	715	1,048	837	501	225	—	Lood (t).
Zinc (t)	16,405	24,848	36,258	41,088	46,584	55,420	74,805	Zink (t).
Tantalo-Columbite (t) . . .	294	198	168	157	145	116	135	Tantalium-Columbiet (t).
Charbon (t)	48,800	50,300	102,000	102,100	117,494	152,370	159,967	Steenkolen (t).
Cobalt (t)	1,818	2,805	2,156	3,590	3,600	4,403	5,148	Kobalt (t).
Manganèse (t)	1,492	—	—	4,260	6,382	6,123	8,495	Mangaan (t).
Wolframite (t)	371	434	390	177	219	332	197	Wolframiet (t).
Fonte (t)	—	—	—	466	141	—	—	Gietijzer (t).
Bismuth (kg)	—	—	—	1,164	652	772	954	Bismuth (kg).
Bastnaésite (t)	—	—	—	—	25	44	54	Bastnaesite (t).
Bitume (t)	—	—	—	—	—	9	66	Teer (t).
Sel (t)	—	—	—	—	—	—	550	Zout (t).

SPECIFICATIONS	1951	1952	1953	1954	1955	1956	1957	OPSOMMING
Cadmium (kg)	24,316	20,506	32,000	63,000	165,914	277,000	413,000	Cadmium (kg).
Argent (kg)	118,046	147,034	154,000	142,000	126,792	115,000	94,706	Zilver (kg).
Or fin (kg)	10,958	11,469	11,540	11,345	11,506	11,628	11,640	Fijn goud (kg).
Diamants (1,000 carats).	10,564	11,609	12,580	12,620	13,041	14,004	15,015	Diamant (1,000 karaat).
Etain (t)	13,888	14,003	16,200	15,856	16,335	15,711	14,511	Tin (t).
Cuivre (t)	191,959	205,749	214,148	220,831	235,107	249,964	242,244	Koper (t).
Plomb (t)	—	—	—	167	83	2	3	Lood (t).
Zinc (t)	88,705	98,948	125,796	116,301	101,735	112,000	104,000	Zink (t).
Tantalo-Columbite (t) . . .	96	220	283	364	430	422	238	Tantalium-Columbiet (t).
Charbon (t)	217,900	252,885	315,198	378,940	479,925	419,499	433,063	Steenkolen (t).
Cobalt (t)	5,715	6,831	8,278	8,609	8,507	9,048	8,113	Kobalt (t).
Manganèse (t)	35,472	63,989	108,332	192,468	221,651	164,767	179,170	Mangaan (t).
Wolframite (t)	396	630	830	1,032	1,101	1,281	1,184	Wolframiet (t).
Fonte (t)	—	—	—	—	671	—	—	Gietijzer (t).
Bismuth (kg)	322	672	—	97	42	—	—	Bismuth (kg).
Bastnaésite (t)	124	214	367	375	324	356	240	Bastnaesite (t).
Bitume (t)	226	69	197	524	2,132	3,631	2,249	Teer (t).
Sel (t)	550	620	810	842	458	510	275	Zout (t).

Commerce extérieur de l'Union douanière du Congo belge et du Ruanda-Urundi en 1957.

Buitenlandse handel der tolnie van Belgisch-Kongo en Ruanda-Urundi in 1957.

I. Exportations par groupes de marchandises. — I. Uitvoer naar goederengroepen.

GROUPES DE MARCHANDISES	Quantités Hoeveelheden (t)	Valeurs Waarden (1,000 F)	GOEDERENGROEPEN
Produits agricoles	422,570	6,534,071	Landbouwproducten.
Produits industriels	343,446	2 936 711	Nijverheidsproducten.
Produits miniers	763,149	14,401,804	Mijnproducten.
Produits animaux	1,451	86,377	Dierlijke producten.
Réexportation	30,143	292,598	Wederuitvoer.
Total :	1,560,759	24,251,561	Totaal.

II. Importations et exportations par pays de provenance ou de destination.

II. Invoer en uitvoer volgens het land van herkomst of van bestemming.

PAYS	Quantités Hoeveelheden (t)	Valeurs Waarden (1,000 F)	LANDEN
------	----------------------------------	---------------------------------	--------

Importations. — Invoer.

Union Economique Belgo-Luxembourgeoise	480,314	7,465,455	Belgisch-Luxemburgse Economische Unie
Etats-Unis d'Amérique	167,391	3,820,894	Verenigde Staten van Amerika.
Royaume-Uni	45,858	1,599,780	Verenigd Koninkrijk.
Union Sud-Africaine	84,282	693,209	Unie van Zuid-Afrika.
Allemagne Zone occidentale	55,112	1,908,048	Duitsland Westelijke Zone.
France	27,948	690,533	Frankrijk.
Japon	3,640	309,065	Japan.
Pays-Bas	24,173	800,919	Nederland.
Italie	112,398	674,836	Italië.
Suisse	4,517	302,419	Zwitserland.
Portugal	18,667	205,448	Portugal.
Antilles Néerlandaises	77,143	221,825	Nederlandse Antillen.
Canada	4,954	76,218	Canada.
Angola	29,509	122,403	Angola.
Kenya et Uganda	34,914	244,093	Kenia en Uganda.
Rhodésie du Sud	218,708	292,445	Zuid-Rhodesia.
Autres pays	292,636	1,870,772	Andere landen.
Total :	1,682,164	21,298,362	Totaal.

Exportations. — Uitvoer.

Union Economique Belgo-Luxembourgeoise	619,732	11,800,878	Belgisch-Luxemburgse Economische Unie
Etats-Unis d'Amérique	297,008	3,235,203	Verenigde Staten van Amerika.
Royaume-Uni	21,532	1,850,705	Verenigd Koninkrijk.
France	69,177	1,452,326	Frankrijk.
Allemagne Zone occidentale	236,969	1,153,698	Duitsland Westelijke Zone.
Italie	45,221	1,037,084	Italië.
Suède	7,688	79,683	Zweden.
Danemark	26,823	198,304	Denemarken.
Pays-Bas	66,768	689,281	Nederland.
Union Sud-Africaine	18,070	257,707	Unie van Zuid-Afrika.
Inde	16,507	237,171	India.
Afrique Equatoriale française	13,254	163,626	Frans Equatorial Afrika.
Rhodésie du Nord	18,706	176,185	Noord-Rhodesia.
Tanganyika	339	13,048	Tanganika.
Autres pays	72,822	1,614,064	Andere landen.
Total :	1,530,616	23,958,963	Totaal.
Réexportations	30,143	292,598	Wederuitvoer.
Total général :	1,560,759	24,251,561	Algemeen totaal.

Commerce extérieur de l'Union douanière du Congo belge et du Ruanda-Urundi en 1957 (suite).

Buitenlandse handel der tolnie van Belgisch-Kongo en Ruanda-Urundi in 1957 (vervolg).

III. Exportations d'après la nature des marchandises et le pays de destination. III. Uitvoer naar de aard der goederen en het land van bestemming.

MARCHANDISES	U.E.B.L.	Etats-Unis d'Amérique	Royaume Uni	Alle-magne	Union Sud-africaine	France	Italie	Rhodésie du Nord	Autres pays	Total	GOEDEREN
	B.L.E.U.	Ver-enigde Staten van Amerika	Ver-enigd Konink-rijk	Duits-land	Afri-kaanse Unie	*Frank-rijk	Italië	Noord-Rhodesia	Andere landen	Totaal	
Quantités (tonnes). — Hoeveelheden (ton):											
Fruits comestibles...	32,519	—	—	3,531	—	—	..	14	289	36,353	Vruchten.
Café, thé et épices ..	18,539	16,182	1,432	1,878	56	295	9,015	..	21,994	69,191	Koffie, thee en specerijen.
Céréales	7,307	—	—	1,922	—	—	—	—	6,929	16,158	Granen.
Produits de la mi-noterie	1,161	..	—	14,400	—	—	—	..	37	15,598	Producten van de meelindustrie.
Graines et fruits oléagineux	15,150	1,384	506	4,859	44	559	85	—	13,483	36,070	Oliehoudende za-den en vruchten.
Gommes et résines ..	2,001	730	696	612	—	79	52	—	169	4 339	Gommen en harsen
Graisses et huiles ...	70,640	31,617	172	39,813	1,751	4,928	12,056	1,102	62,740	224,828	Vetten en oliën.
Cacao	2,464	..	1	810	..	—	11	—	1,672	4,958	Cacao.
Alim. pr. animaux ..	9,899	—	364	52,592	2,205	—	—	717	23,307	89,084	Voederkoeken
Minerais	145,486	186,106	1,314	84,110	—	20,847	5,618	—	4,742	448,223	Ertsen.
Caoutchouc	14,126	8,715	71	1,983	21	5,196	403	—	3,796	34,311	Rubber.
Pcaux et cuirs	412	221	75	4	90	2	302	1,106	Huiden en leder.
Bois	86,129	7,465	7,644	24,821	6,697	..	192	12,382	15,581	160,911	Hout.
Coton	37,743	..	1,194	21	607	..	—	—	2,213	41,778	Katoen.
Autres fibres végé-tales	2,190	—	—	1,474	..	—	—	—	337	4,001	Andere plantaardi-ge vezels.
Fer, fonte, acier	3,076	..	6	—	—	—	74	10	4,577	7,743	IJzer, gietijzer, staal.
Cuivre	158,732	10,218	3,301	3,553	5,702	37,114	17,568	—	5,817	241,565	Koper.
Etain	2,573	102	—	—	102	—	41	—	18	2,836	Tin.
Zinc	—	29,780	4,736	—	601	—	—	—	14,533	49,650	Zink.
Métaux précieux ...	18	—	4	—	—	—	—	—	—	22	Edele metalen.
Autres métaux com-muns	8,362	4,411	—	—	2	—	—	—	..	12,775	Andere onedele metalen.
Autres produits ...	1,205	77	16	1,290	222	155	16	4,479	21,656	29,116	Andere producten.
Total	619,732	297,008	21,532	236,969	18,070	69,177	45,221	18,706	204,201	1,530,616	Totaal.

Valeurs (1,000 F). — Waarden (1,000F).

Fruits comestibles...	65,052	—	—	6,906	—	—	..	42	1,661	73,661	Vruchten.
Café, thé et épices ..	763,343	699,920	59,305	76,466	2,839	14,559	306,921	2	1,077,003	3,000,358	Koffie, thee en specerijen.
Céréales	17,847	—	—	4,718	—	—	—	—	24,314	46,879	Granen.
Produits de la mi-noterie	3,423	..	—	42,620	—	—	—	1	492	46,539	Producten van de meelindustrie.
Graines et fruits oléagineux	94,138	40,207	9,773	39,900	461	5,190	826	—	82,552	273,047	Oliehoudende za-den en vruchten.
Gommes et résines ..	17,177	35,176	5,752	4,299	—	2,745	3,281	—	2,040	70,470	Gommen en harsen
Graisses et huiles ...	844,602	351,302	2,443	452,970	17,475	54,647	137,624	11,820	699,346	2,572,229	Vetten en oliën.
Cacao	62,143	..	25	21,215	..	—	285	—	41,149	124,617	Cacao.
Alim. pr. animaux ..	34,819	—	966	145,876	7,917	—	—	2,525	80,179	272,282	Voederkoeken.
Minerais	1,481,051	283,446	32,815	108,795	—	47,139	8,542	—	185,780	2,147,568	Ertsen.
Caoutchouc	419,829	257,881	2,075	58,870	687	153,091	12,010	—	118,583	1,018,626	Rubber.
Peaux et cuirs	11,563	14,700	4	4	1	279	2,444	31	11,254	40,280	Huiden en leder.
Bois	206,558	36,047	26,754	62,330	15,777	15	544	21,048	50,798	419,871	Hout.
Coton	1,221,129	2	12,840	227	13,708	..	—	—	107,924	1,355,830	Katoen.
Autres fibres végé-tales	28,012	—	—	19,050	..	—	—	—	5,644	52,706	Andere plantaardi-ge vezels.
Fer, fonte, acier	6,941	37	200	1	—	—	114	160	42,081	49,534	IJzer, gietijzer, staal.
Cuivre	4,847,680	342,674	106,008	97,601	179,271	1,167,146	559,558	—	185,560	7,485,498	Koper.
Etain	272,475	11,252	—	—	10,907	—	4,305	—	2,026	300,965	Tin.
Zinc	—	328,847	52,559	—	6,475	—	—	—	161,270	549,151	Zink.
Métaux précieux ...	638,900	—	1,536,542	—	—	—	—	—	382	2,175,824	Edele metalen.
Autres métaux com-muns	717,616	818,899	—	—	285	—	—	—	45	1,536,845	Andere onedele metalen.
Autres produits ...	47,726	14,813	2,644	11,855	1,904	6,915	630	140,556	118,940	345,983	Andere producten.
Total	11,802,027	3,235,203	1,850,705	1,153,703	752,707	1,452,326	1,037,084	176,185	2,994,023	23,958,963	Totaal.

Navigation fluviale Otraco (fleuve Congo et affluents)
Riviervaart Otraco (Kongostroom en bijrivieren)

ANNÉES JAREN	Trafic intérieur Trafiek in het binnenland	Marchandises (T) — Goederen			Voyageurs — Reizigers		
		Montée Stroomopwaarts	Descente Stroomafwaarts	Total Totaal	Européens Europese	Indigènes Inlandse	Total Totaal
1949 . . .	48,917	332,768	434,869	767,637	6,434	30,485	36,919
1950 . . .	51,884	382,937	506,844	889,781	6,320	26,835	33,155
1951 . . .	50,036	442,070	562,227	1,004,297	5,488	38,619	44,107
1952 . . .	99,578	560,668	586,075	1,146,743	5,601	44,058	49,659
1953 . . .	99,109	608,377	641,428	1,249,805	5,062	47,242	52,304
1954 . . .	67,605	710,907	704,189	1,415,096	5,611	52,626	58,237
1955 . . .	101,184	790,499	697,497	1,487,996	9,056	95,801	104,857
1956	823,611	774,417	1,598,028	8,502	85,209	97,620(1)
1957	859,633	793,294	1,652,927	10,857	107,027	117,884(1)

(1) Y compris les voyageurs en service intérieur

(1) Inbegrepen de reizigers in binnenlands verkeer

Transports par air (Sabena). — Luchtverkeer (Sabena).

SPECIFICATIONS	1950	1951	1952	1953	1954	1955	1956	1957	OPSOMMING
Km parcourus	3,221,935	4,044,998	5,366,503	6,453,774	7,306,342	7,348,361	7,469,995	8,543,279	Afgelegde km.
Pass. transportés . . .	29,271	37,198	47,010	63,286	78,965	94,795	107,114	128,218	Vervoerde passag.
Fret (kg)	1,418,122	2,244,508	3,782,992	5,704,059	8,672,635	9,020,752	9,356,279	9,825,460	Vrachtgoed (kg).
Courrier et colis postaux (kg)	423,892	542,573	718,832	883,344	1,000,211	1,139,490	1,279,881	1,365,713	Poststukken (kg).
t km transport. : Serv. ordin.	4,346,745	5,881,228	8,423,434	12,472,266	16,018,386	17,877,127	20,262,384	26,085,273	Vervoerde t km. : Gewone dienst.
Coéf. de chargement	68.1 %	73.0 %	77.9 %	80.8 %	80.7 %	85.9 %	88.6 %	92.0 %	Coëfficient.

Mouvement (à l'entrée) des ports maritimes.

NATIONALITE DES BATEAUX	NOMBRE — AANTAL									
	1939	1948	1949	1950	1951	1952	1953	1954	1955	1956
Banana ⁽¹⁾										
Belges	15	—	—	—	—	—	2	—	2	—
Autres	1	—	—	—	—	—	—	—	—	34
Navires au long cours ...	16	—	—	—	—	—	2	—	—	—
Bâtiments de cabotage ..	—	—	—	—	—	—	1	—	2	34
Total :	16	—	—	—	—	—	3	—	2	34
Boma.										
Allemands	22	—	—	—	1	—	4	16	10	14
Américains	5	10	2	5	10	15	15	16	18	13
Anglais	2	17	19	30	30	19	16	20	16	21
Belges	126	74	89	96	89	77	104	99	143	142
Français	1	—	1	4	—	1	3	—	2	—
Italiens	4	—	3	6	4	9	5	3	6	2
Nippons	—	—	—	—	—	—	—	—	1	—
Portugais	—	2	10	13	10	13	8	5	14	14
Canadiens	—	2	1	—	—	—	—	—	—	—
Danois	—	4	1	5	3	17	28	32	43	47
Hollandais	—	11	6	7	1	2	1	2	—	—
Norvégiens	1	18	15	14	15	25	28	17	4	11
Suédois	—	—	4	—	3	3	3	8	9	4
Suisses	—	—	1	1	—	3	1	3	—	2
Sud-Africains	3	—	3	—	—	—	6	6	2	—
Grecs	—	—	1	—	—	—	—	—	—	—
Brésiliens	—	—	—	—	—	—	—	—	—	—
Espagnols	—	—	—	—	2	—	—	—	—	—
Argentins	—	—	1	—	—	—	—	—	—	—
Panaméens	—	—	—	1	—	—	—	—	—	—
Navires au long cours ...	164	130	157	182	168	184	222	227	268	270
Bâtiments de cabotage ..	68	68	54	47	8	15	23	3	1	5
Total :	232	206	211	229	176	199	245	230	269	275
Matadi.										
Allemands	24	—	—	—	—	17	36	31	19	19
Américains	13	38	24	24	22	35	37	46	41	35
Anglais	12	27	43	43	42	46	44	49	44	50
Belges	65	100	99	114	102	102	124	134	140	136
Français	—	5	3	14	13	20	25	18	16	22
Italiens	15	4	10	9	10	13	9	8	17	17
Nippons	6	—	—	—	—	—	1	1	25	23
Portugais	—	15	19	13	10	14	—	5	36	37
Norvégiens	8	34	41	39	43	40	42	35	40	48
Suédois	—	5	8	7	7	6	10	15	17	12
Suisses	—	3	7	8	6	10	9	11	13	12
Hollandais	2	15	14	13	2	3	8	22	22	17
Canadiens	—	9	7	1	—	1	1	1	—	—
Danois	1	5	3	6	4	15	22	24	22	26
Grecs	—	1	3	—	1	1	—	—	—	—
Sud-Africains	6	—	6	3	1	—	9	6	3	—
Espagnols	—	—	—	—	3	3	—	—	—	—
Brésiliens	—	—	—	—	—	—	—	—	—	—
Panaméens	—	—	—	—	—	3	—	—	—	—
Argentins	—	—	1	—	—	—	—	—	—	—
Chinois	—	—	—	—	—	1	—	—	—	—
Israéliens	—	—	—	—	—	—	2	3	—	—
Autres	—	—	—	—	—	—	—	—	8	4
Navires au long cours ...	152	261	288	294	266	330	379	409	463	458
Bâtiments de cabotage ..	28	192	159	184	52	87	189	175	154	146
Total :	180	453	447	478	318	417	568	584	617	604

(1) Depuis 1945 aucun navire au long cours ou de cabotage n'a fait escale à Banana. Les chiffres publiés précédemment sont relatifs au batelage.

Zeehavenverkeer (aankomst).

TONNAGE NET — NETTO-TONNEMAAT										NATIONALITEIT DER SCHEPEN
1939	1948	1949	1950	1951	1952	1953	1954	1955	1956	
Banana ⁽¹⁾										
36,575	—	—	—	—	—	3,276	—	84	—	Belgische.
3,516	—	—	—	—	—	—	—	—	1,358	Andere.
40,091	—	—	—	—	—	3,276	—	—	—	Schepen der grote vaart.
—	—	—	—	—	—	242	—	84	1,358	Kustschepen.
40,091	—	—	—	—	—	3,518	—	84	1,358	Totaal.
Boma.										
55,393	—	—	—	2,181	—	6,925	24,361	19,084	21,732	Duitse.
16,542	37,661	5,670	23,437	47,806	66,402	70,593	72,949	81,282	57,640	Amerikaanse.
8,088	62,099	54,532	76,554	74,027	60,073	53,791	57,268	50,527	53,997	Engelse.
590,398	328,704	354,712	413,612	421,220	365,395	510,558	517,904	720,671	721,437	Belgische.
3,200	—	1,770	13,069	—	4,380	5,109	—	9,235	—	Franse.
13,542	—	17,151	24,326	15,637	34,440	19,130	12,155	21,315	7,465	Italiaanse.
—	—	—	—	—	—	—	—	3,695	—	Japanse.
—	6,155	8,790	10,408	7,838	10,927	6,820	4,220	32,136	38,252	Portugese.
—	8,538	4,328	—	—	—	—	—	—	—	Canadese.
—	7,339	1,525	8,962	5,071	27,034	43,198	55,071	76,091	87,119	Deense.
—	40,366	18,705	22,119	3,159	2,928	2,621	4,173	—	—	Hollandse.
2,682	31,658	36,530	37,454	31,994	42,189	60,318	33,689	10,004	24,333	Noorse.
—	—	6,438	—	5,138	5,438	5,135	13,568	16,860	6,388	Zweedse.
—	—	2,726	1,874	—	10,231	3,354	10,798	—	4,836	Zwitserse.
1,797	—	1,577	—	—	—	10,782	11,208	3,736	—	Zuid-Afrikaanse.
—	—	4,380	—	—	—	—	—	—	—	Griekse.
—	—	—	—	—	—	—	—	—	—	Braziliaanse.
—	—	—	—	1,562	—	—	—	—	—	Spaanse.
—	—	3,563	—	—	—	—	—	—	—	Argentijnse.
—	—	—	1,952	—	—	—	—	—	—	Panamese
691,642	522,520	522,397	633,767	615,633	629,437	798,334	817,364	1,044,636	1,023,199	Schepen der grote vaart.
7,454	10,529	10,464	6,847	3,282	5,680	2,892	1,403	397	1,748	Kustschepen.
699,096	533,049	532,861	640,614	618,915	635,117	801,226	818,767	1,045,033	1,024,947	Totaal.
Matadi.										
64,484	—	—	—	—	26,149	50,713	49,241	31,505	29,715	Duitse
44,044	141,969	93,594	93,716	96,300	153,215	163,321	210,110	183,046	149,310	Amerikaanse.
34,290	101,711	142,076	157,087	128,162	153,711	164,221	176,013	162,741	189,091	Engelse.
302,649	484,578	526,574	650,473	615,940	650,416	749,005	811,672	848,773	850,955	Belgische.
—	20,238	10,930	46,879	42,895	81,022	95,427	69,251	59,200	84,378	Franse.
50,187	13,802	41,937	44,559	35,775	50,934	29,609	33,146	70,251	46,206	Italiaanse.
26,293	—	—	—	—	—	3,760	3,900	98,626	99,156	Japanse.
—	25,613	18,174	19,788	11,395	14,011	—	3,945	93,028	98,834	Portugese.
27,713	96,772	136,579	141,631	150,787	128,360	136,766	121,484	150,281	166,160	Noorse.
—	8,816	16,623	14,627	14,227	10,272	19,417	33,893	33,176	29,042	Zweedse.
—	6,474	12,667	23,037	15,393	31,222	28,007	34,221	35,575	37,433	Zwitserse.
4,206	56,484	44,171	45,363	9,333	3,085	13,782	39,713	47,971	32,183	Hollandse.
—	38,528	20,702	4,296	—	4,293	7,151	1,207	—	—	Canadese.
1,973	6,114	5,925	7,729	6,804	20,491	32,461	40,762	44,353	52,573	Deense.
—	4,380	8,740	—	937	4,449	—	—	—	—	Griekse.
3,595	—	7,498	4,326	1,442	—	15,534	11,208	6,913	—	Zuid-Afrikaanse.
—	—	—	—	4,426	—	—	—	—	—	Spaanse.
—	—	—	—	—	—	—	—	—	—	Braziliaanse.
—	—	—	—	—	—	—	—	—	—	Panamese.
—	—	3,563	—	—	—	—	—	—	—	Argentijnse.
—	—	—	—	—	—	—	—	—	—	Chineze.
—	—	—	—	—	—	—	—	—	—	Israëliische.
—	—	—	—	—	—	—	—	25,781	15,268	Andere
559,434	1,005,479	1,089,753	1,253,511	1,133,816	1,341,416	1,512,638	1,645,131	1,891,220	1,880,304	Schepen der grote vaart.
6,096	22,272	18,732	21,226	13,444	15,936	20,560	14,914	9,575	9,768	Kustschepen.
565,530	1,027,751	1,108,485	1,274,737	1,147,260	1,357,352	1,533,198	1,660,045	1,900,795	1,890,072	Totaal.

(1) Sedert 1945 heeft geen enkel vaartuig over lange afstand of kustvaartuig de haven van Banana aangedaan. De vroeger gepubliceerde cijfers hebben betrekking op lichters.

Postes. — Posterijen.
Mouvement (en milliers) — Verkeer (in duizendtallen)

SPECIFICATIONS	1950	1951	1952	1953	1954	1955	1956	OPSOMMING
Lettres ordinaires :								Gewone brieven :
Service intérieur	10,024	12,307	14,428	18,347	20,270	26,423	26,424	Binnenlands verkeer.
Service international	7,490	9,438	10,170	13,894	14,231	13,531	13,058	Internationaal verkeer.
Total :	17,514	21,745	24,598	32,241	34,501	39,954	39,482	Totaal.
Cartes postales :								Briefkaarten :
Service intérieur	184	220	352	423	495	435	431	Binnenlands verkeer.
Service international	258	329	428	596	609	550	845	Internationaal verkeer.
Total :	442	549	780	1,019	1,104	985	1,276	Totaal.
Imprimés :								Drukwerken :
Service intérieur	3,051	3,738	4,617	5,551	6,489	8,518	9,173	Binnenlands verkeer.
Service international	3,815	4,999	5,591	8,843	8,758	9,239	7,313	Internationaal verkeer.
Total :	6,866	8,737	10,208	14,394	15,247	17,757	16,486	Totaal.
Papiers d'affaires :								Zaakpapieren :
Service intérieur	1,106	1,354	2,398	1,680	1,964	1,644	2,007	Binnenlands verkeer.
Service international	155	193	272	396	402	419	305	Internationaal verkeer.
Total :	1,261	1,547	2,670	2,076	2,366	2,063	2,312	Totaal.
Echantillons de marchandises:								Goederenmonsters :
Service intérieur	112	120	228	275	321	348	97	Binnenlands verkeer.
Service international	199	256	321	482	484	264	196	Internationaal verkeer.
Total :	311	376	549	757	805	612	293	Totaal.
Envois recommandés :								Aangetekende verzendingen
Service intérieur	988	1,179	1,291	1,369	1,734	2,422	2,405	Binnenlands verkeer.
Service international	594	736	824	1,006	1,010	1,286	1,245	Internationaal verkeer.
Total :	1,582	1,915	2,115	2,375	2,744	3,708	3,650	Totaal.
Mandats de poste :								Postwissels :
Service intérieur	120	143	168	185	214	244	268	Binnenlands verkeer.
Emis Service international.	59	80	130	144	153	172	176	Uitgegeven Intern. Dienst.
Payés Service international	5	8	9	11	12	13	14	Uitbetaald Intern. Dienst
Total :	184	231	307	340	379	429	458	Totaal.
Colis postaux :								Postpakketten :
Service intérieur	143	172	203	233	271	313	337	Binnenlands verkeer.
Service international	122	155	244	304	263	246	253	Internationaal verkeer.
Total :	265	327	447	537	534	559	590	Totaal.
Envois admis à la franch. de port	1,883	2,310	2,493	3,008	3,505	4,396	3,768	Portvrije verzendingen.
Perceptions, sous-perceptions et bureaux auxiliaires ...	177	185	194	208	229	248	302	Ontvangstkantoren, onderontvangstkantoren en hulpkantoren.

Télégraphie et Téléphonie — Telegrafie en Telefonie

SPECIFICATIONS	1951	1952	1953	1954	1955	1956	1957	OPSOMMING
----------------	------	------	------	------	------	------	------	-----------

Télégraphie. — Telegrafie.

Longueur des lignes (km)	3,000	2,025	1,627	1,627	1,627	2,693	2,753	Langte der lijnen (km).
Nombre de bureaux ...	51	54	54	54	52	51	50	Aantal kantoren.
Mouvement :								Verkeer :
Service intérieur (dépôt)	828,756	615,326	679,324	729,619	787,643	816,944	845,502	Binnenlands verkeer (aangeb.)
Service international ...	141,305	133,039	137,433	145,023	149,837	156,102	162,652	Internationaal verkeer.

Télégraphie sans fil. — Draadloze telegrafie.

Nombre de stations	136	139	151	165	172	180	187	Aantal stations.
-------------------------	-----	-----	-----	-----	-----	-----	-----	------------------

Téléphonie. — Telefonie.

Communications :								Gesprekken :
Urbaines	8,722,567	11,605,349	12,399,000	15,436,000	18,364,000	22,651,800	23,200,715	Locale.
Régionales et interurbaines	9,563	15,233	18,030	252,000	298,000	361,700	398,424	Interlocale.
Internationales	19,028	21,104	26,751	34,000	35,400	38,550	41,786	Internationale.
Total :	8,751,158	11,641,686	12,443,781	15,722,000	18,697,400	23,052,050	23,640,925	Totaal.
Bureaux	27	33	35	35	47	55	56	Telefooncentrales.
Nombre d'abonnés	4,395	5,436	6,056	6,801	8,307	10,202	12,850	Aantal geabonneerden.
Recette télégr. et téléphon. (1,000 F cong.)	71,023	81,034	88,182	99,094	101,523	125,299	151,390	Ontvangsten telegr. en telef. (1,000 Kong. F).

Telex

Communications :								Gesprekken :
— au départ	—	—	1,027	2,282	3,428	4,179	4,856	— bij aankomst.
— à l'arrivée	—	—	1,428	2,514	3,736	4,827	4,645	— bij vertrek.
Nombre d'abonnés	—	—	11	16	19	23	30	Aantal geabonneerden.

Budget du Congo belge. — Begroting van Belgisch-Kongo.

I. Voies et moyens (1,000 F). — I. Middelen (1,000 F).

(Prévisions. — Voorzieningen).

SPECIFICATIONS	1957	1958	OPSOMMING
A. Impositions et taxes.			A. Belastingen en taxen.
Impôt personnel	271,900	281,050	Personele belasting.
Impôt indigène	360,704	368,055	Inlandse belasting.
Impôts sur les revenus	3,276,000	3,486,010	Belastingen op de inkomsten.
Patente des trafiquants et permis de circulation	11,500	11,295	Patent der handelaars en verkeersverloven.
Droit proportionnel sur la constitution ou l'augmentation du capital des sociétés par actions à responsabilité limitée	23,000	24,000	Evenredig recht op de samenstelling of de verhoging van het kapitaal der vennootschappen op aandelen met beperkte aansprakelijkheid.
Permis de chasse, de port d'armes et de vente d'armes à feu et de munitions	23,098	36,048	Jachtverloven, verloven om wapens te dragen en om vuurwapens en munitie te verkopen.
Taxe d'enregistrement de l'ivoire	6,510	6,510	Registratietaks op het ivoor.
Droits de douane, d'accises et d'entrepôts	4,817,276	5,400,623	Tol-, accijns- en stapelplaatsrechten.
Taxe de statistique	22,000	23,000	Statistiektaks.
Licences d'importation et de vente de boissons contenant de l'alcool	22,000	25,000	Vergunningen voor invoer en verkoop van alcoholhoudende dranken.
Permis de recrutement de travailleurs	P.M.	P.M.	Verloven tot aanwerving van arbeiders.
Licences pour recherches minières	1,000	502	Vergunningen voor mijnbouwkund. opsporing.
Taxes d'enregistrement et droits de mutation immobilière (décret du 31 mars 1926)	55,617	68,400	Registratietaksen en mutatierechten op onroerende goederen (décret van 31 maart 1926).
Taxes de port, de pilotage, d'immatriculation de bateaux et de délivrance de commissions disciplinaires. Droits généraux de balisage et de dragage. Droits d'accostage	19,000	20,000	Haven-, loods-, immatriculatie-taks van boten en taks voor het afleveren van tuchtcommissies. Algemene betoning- en baggerrechten.
Taxe cotonnière	2,600	3,000	Ankerrechten.
Taxe sur le paddy usiné	P.M.	P.M.	Katoentaks.
Taxe de sélection	17,500	18,400	Taks op de verwerkte paddie.
			Selectietaks.
Total :	8,929,705	9,771,893	Totaal.
B. Recettes domaniales.			B. Ontvangsten van domeinen.
Permis de récolte	1,500	7,500	Verloven tot inoogsting.
Permis de coupe de bois, licences d'achat de bois et taxes forestières	82,409	74,563	Verloven tot houtaankap, vergunningen voor houtaankap en bostaksen.
Redevances pour concessions de terres à palmiers. Licences pour zones huilières. Permis de récolte spécial	57	42	Cijnzven voor concessie van palmboomgronden. Verloven voor olieslagerijzonen. Bijzonder inoogstingsverlof.
Vente d'ivoire acquis à l'Etat en exécution des dispositions du décret du 21 août 1937 et des mesures d'exécution	16,000	16,300	Verkoop van ivoor aan de Staat toekomend ter uitvoering van de bepalingen van het décret v. 21 aug. 1937 en v. de uitvoeringsmaatreg.
Location de terrains domaniaux. Occupations provisoires	69,580	69,582	Verhuring van domeingronden. Voorlopige bezitting.
Redevances minières	800	550	Mijncijnzven.
Total :	170,346	168,537	Totaal.
C. Recettes judiciaires et administratives.			C. Gerechtelijke en administratieve ontvangsten
Recettes diverses et accidentelles des services judiciaires	66,196	78,668	Allerhande en toevallige ontvangsten van de gerechtsdiensten.
Recettes diverses des Services des Affaires politiques, administratives et judiciaires	23,024	32,859	Allerhande ontvangsten van de Diensten der politieke-, administratieve- en gerechtszaken.

Budget du Congo belge (suite). — Begroting van Belgisch-Kongo (vervolg).
I. Voies et moyens (1,000 F.) — I. Middelen (1,000 F.)
 (Prévisions. — Voorzeningen).

SPECIFICATIONS	1957	1958	OPSOMMING
Recettes du Service de l'Enseignement. Minéral. Produits des travaux des ateliers d'apprentissage et des sections professionnelles, etc	45,802	48,012	Ontvangsten van de Dienst van het Onderwijs. Schoolgeld. Opbrengst van de werken der leerwerkplaatsen en der vakafdelingen.
Recettes diverses des Services médicaux	87,083	123,511	Allerh. ontvangsten van de Geneesk. Diensten
Recettes diverses du Service des Affaires Economiques	2,157	2,117	Allerhande ontvangsten van de Dienst der Economische Zaken.
Recettes diverses du Service des Titres fonciers	6,931	15,707	Allerhande ontvangsten van de Dienst der Grondtitels.
Recettes diverses des Services des Bâtiments civils et Ponts et Chaussées	42,728	51,056	Allerhande ontvangsten van de Diensten der Burgerlijke gebouwen, Bruggen en Wegen.
Recettes diverses du Service des Voies navigables	3,887	4,537	Allerhande ontvangsten van de Dienst der Bevaarbare Waterwegen.
Recettes diverses du Service des Transports	41,297	38,171	Allerhande ontvangsten van de Vervoerdienst.
Recettes diverses du Service de l'Agriculture et des Forêts	31,353	45,303	Allerhande ontvangsten van de Landbouw- en Bosdienst.
Recettes diverses du Service vétérinaire	12,555	24,701	Allerh. ontvangst. van de Veeartsenijk. Dienst.
Recettes diverses du Service des Finances	131,900	128,381	Allerh. ontvangst. van de Dienst v. Financiën.
Recettes diverses du Service des Postes	208,735	229,080	Allerh. ontvangst. van de Dienst d. Posterijen.
Recettes diverses du Service des Télécommunications	176,762	207,765	Allerhande ontvangsten van de Dienst der Verreberichtgevingen.
Recettes diverses des autres Services	80,009	81,348	Allerhande ontvangsten der andere Diensten.
<i>Total :</i>	960,419	1,111,216	<i>Totaal.</i>
D. Produits des Régies.			-D. Opbrengsten van de Regiën
Résultats bruts de la Régie de distributions d'eau et d'électricité de la Colonie et du Ruanda-Urundi	61,135	131,000	Bruto-uitslagen van de Regie der water- en electriciteitsverdelingen van de Kolonie en Ruanda-Urundi.
<i>Total :</i>	61,135	131,000	<i>Totaal.</i>
E. Produits des capitaux et revenus.			E. Opbrengsten der kapitalen en inkomsten.
Revenus nets des titres et valeurs du portefeuille de la Colonie, des intérêts sur prêts ou avances, des intérêts de capitaux investis et participations financières nettes assurées par des conventions particulières entre la Colonie et des organismes coloniaux	1,203,410	1,288,924	Netto-opbrengsten der titels en waarden van de portefeuille der Kolonie, van de interesten op leningen of voorschotten, van de interesten op belegde kapitalen en netto-geldelijke deelnemingen door bijzondere tussen de Kolonie en koloniale organismen gewaarborgde overeenkomsten.
<i>Total :</i>	1,203,410	1,288,924	<i>Totaal</i>
F. Recettes exceptionnelles.			F. Uitzonderingsontvangsten.
Participation de tiers dans la construction et l'entretien de routes	—	—	Deelneming van derden in het aanleggen en onderhouden van wegen
<i>Total général :</i>	11,325,015	12,471,570	<i>Algemeen totaal.</i>

Budget du Congo belge (suite). - Begroting van Belgisch-Kongo (vervolg).

II. Dépenses (1,000 F). — II. Uitgaven (1,000 F).

(Prévisions. — Voorzieningen.)

SPECIFICATIONS	1957	1958	OPSOMMING
Dépenses ordinaires.			Gewone uitgaven.
Conseil colonial	3,936	3,810	Koloniale Raad.
Services divers	73,242	80,612	Verscheidene diensten.
Pensions, etc.	357,772	380,568	Pensioenen, enz.
Dette publique	1,745,551	1,963,164	Openbare Schuld.
Gouvernement Général	354,656	359,867	Gouvernement-Generaal.
Administration supérieure des provinces, service territorial, police	973,430	1,050,040	Hoger Bestuur der provinciën, gewestdienst, politie.
Secrétariat général :			Algemeen secretariaat :
a) Secrétariat, archives, statistiques, tourisme, urbanisme	58,410	32,703	a) Secretariaat, archief, statistieken, toerisme, urbanisatie.
b) Information	98,222	97,652	b) Voorlichting.
Direction générale des affaires politiques, administratives et judiciaires	171,984	187,807	Algemene directie van de politieke, administratieve en gerechtelijke zaken.
Services judiciaires	161,408	178,056	Gerechtsdiensten.
Force publique	876,045	803,132	Weermacht.
Direction générale des Affaires indigènes et sociales. Enseignement. Cultes :			Algemene directie der inlandse en maatschappelijke zaken. Onderwijs. Erediensten :
a) Affaires indigènes et sociales	257,392	230,878	a) Inlandse en maatschappelijke zaken.
b) Instruction publique	1,420,551	1,862,378	b) Openbaar Onderwijs.
c) Cultes	11,000	11,600	c) Erediensten.
d) Travail et Prévoyance Sociale	223,399	210,327	d) Arbeid en Sociale Voorzorg.
Direction générale des Services médicaux ...	1,209,499	1,235,163	Algemene Directie der Geneeskundige Diensten, Algemene Directie van Begroting, Financiën. Douanen.
Direction générale du Budget, Finances, Douanes	229,016	225,932	Algemene Directie der Economische Zaken :
Direction générale des Affaires Economiques :			a) Economische Zaken.
a) Affaires Economiques	52,279	72,378	b) Grondtitels.
b) Titres fonciers	92,243	87,753	c) Mijnen en geologie.
c) Mines et géologie	44,066	44,950	Algemene Directie van Landbouw en Kolonisatie :
Direction générale de l'Agriculture et de la Colonisation :			a) Landbouw. Wateren en bossen. Kolonisatie. Bureau's.
a) Agriculture. Eaux et Forêts. Colonisation. Offices.	785,208	838,071	b) Veeartsenijdienst.
b) Service vétérinaire	83,067	90,533	Algemene Directie der Openbare Werken en Verbindingen :
Direction générale des Travaux publics et Communications :			a) Burgerlijke gebouwen. Bruggen en Wegen. Vliegwezen.
a) Bâtiments civils. Ponts et Chaussées. Aéronautique.	757,018	992,613	b) Waterwegen.
b) Voies navigables	178,535	198,201	c) Posterijen.
c) Postes	291,090	312,852	d) Verreberichtgevingen.
d) Télécommunications	232,728	245,520	Cartografische dienst.
Service cartographique	63,483	62,694	Vervoerdienst.
Service des transports	343,420	345,610	Onwaard en teruggaven.
Non-valeurs et restitutions	77,122	115,669	Uitgaven van gesloten dienstjaren.
Dépenses d'exercices clos	6,500	6,500	Bijzonder vereffeningsfonds van de begrotingen.
Fonds spécial d'égalisation des budgets	—	—	Voorzieningsfondsen van de Regiën.
Fonds de prévoyance des Régies	61,135	111,653	
Total :	11,293,407	12,438,686	Totaal.
Total général:	11,293,407	12,438,686	Algemeen totaal.

Monnaies divisionnaires et de billon frappées par l'Etat de 1908 à 1957 ⁽¹⁾
Pas- en kopermunt van 1908 tot 1957 door de Staat geslagen ⁽¹⁾

MONNAIES	1908-1926 (F)	1927 (F)	1928 (F)	1929 (F)	1930 (F)	Tot. 1908-1957 (F)	MUNTEN.
a) de métal inférieur.							a) van onedel metaal.
1 franc	89,250,000	15,500,000	10,250,000	9,500,000	5,512,500	130,012,500	1 frank.
50 centimes	55,000,000	7,400,000	3,200,000	542,000	3,810,000	69,952,000	50 centimes.
Total :	144,250,000	22,900,000	13,450,000	10,042,000	9,322,500	199,964,500	Totaal.
b) de nickel.							b) van nikkel.
20 centimes	510,000	—	—	—	—	510,000	20 centimes.
10 centimes	5,832,500	202,410	560,000	—	—	6,594,910	10 centimes.
5 centimes	3,170,000	100,750	50,000	25,000	—	3,345,750	5 centimes.
Total :	9,512,500	303,160	610,000	25,000	—	10,450,660	Totaal.
Total général :	153,762,500	23,203,160	14,060,000	10,067,000	9,322,500	210,480,160 (2)	Algemeen totaal.

(1) Aucune frappe n'a été effectuée depuis 1930. - (2) Y compris 65,000 F de pièces de cuivre.

(1) Sedert 1930 werd geen munt meer geslagen. — (2) Met inbegrip van 65,000 F koperstukken.

Monnaies et billets de banque en circulation au 31 décembre (1,000 F) ⁽¹⁾
Munten en bankbiljetten in omloop op 31 december (1,000 F) ⁽¹⁾

SPECIFICATIONS	1951	1952	1953	1954	1955	1956	1957	OPSOMMING
Monnaies divisionnaires en nickel frappées par la Colonie	(2)189,839	190,639	178,816	174,780	166,701	143,419	111,273	Door de Kolonie geslagen nikkelen pasmunt.
Monnaies émises par l'Institut d'Emission de la Colonie :								Door het Emissie-Instituut uitgegeven munt :
Pièces en métal inférieur de 0,50 à 5 F	157,111	104,659	100,220	108,886	131,064	161,714	196,546	Stukken van 0,50 tot 5 F in onedel metaal.
Pièces de 50 F en argent	14,875	—	—	—	—	—	—	Zilveren 50 F stukken.
Billets de l'Institut d'Emission	3,475,687	3,906,798	4,179,509	4,501,266	4,719,476	5,189,474	5,577,350	Biljetten van het Emissie-Instituut.
Total :	3,647,673	4,011,457	4,279,729	4,610,152	4,850,540	5,351,188	5,773,896	Totaal.
Total général :	3,837,512	4,202,096	4,458,545	4,784,932	5,017,241	5,494,607	5,885,169	Algemeen totaal.

(1) Les monnaies d'or et d'argent mises en circulation antérieurement à 1920 ont été retirées de la circulation et renvoyées en Belgique. — Circulation réelle à la date de clôture annuelle du bilan de l'Institut d'Emission.

(2) Chiffre rectifié.

(1) De vóór 1920 in omloop gebrachte gouden en zilveren muntstukken werden aan de omloop onttrokken en naar België teruggestuurd. — Werkelijke omloop op de datum van het jaarlijks afsluiten van de balans van het Emissie-Instituut.

(2) Verbeterd cijfer.

Droits de douane (1,000 F). - Douanerechten (1,000 F).

ANNEES JAREN	Droits de sortie Uitvoerrechten	Droits d'entrée Invoerrechten	Total Totaal	ANNEES JAREN	Droits de sortie Uitvoerrechten	Droits d'entrée Invoerrechten	Total Totaal
1942	538,608	138,762	677,370	1950	1,484,548	853,448	2,337,996
1943	680,164	158,622	838,786	1951	2,337,845	1,361,908	3,699,753
1944	728,772	161,529	890,301	1952	2,322,605	1,747,274	4,069,879
1945	644,647	143,548	788,194	1953	2,250,661	1,619,971	3,870,632
1946	795,366	314,438	1,109,805	1954	2,197,008	1,698,067	3,895,075
1947	1,293,405	450,759	1,744,164	1955	2,390,401	1,679,045	4,069,446
1948	1,909,375	687,227	2,596,601	1956	2,861,629	1,907,223	4,768,852
1949	1,575,553	863,067	2,438,620	1957 (1)	2,198,191	1,959,857	4,158,048

(1) Résultats à fin décembre.

(1) Resultaten op einde december.

Dette coloniale (1,000 F) — Koloniale schuld (1,000 F).

Situation au 31 décembre. — Toestand op 31 december.

SPECIFICATIONS	1952	1953	1954	1955	1956	1957	OPSOMMING
A. Dette consolidée.							A. Gevestigde schuld.
2 1/2 % 1887	178	178.4	178.4	178.4	178.4	178.4	2 1/2 % 1887.
4 % 1896-1898	11,965	11,962.1	11,962.1	9,076.1	8,212.1	8,212.1	4 % 1896-1898.
4 % amortissable 1901	29,495	29,493.0	29,493.0	29,493.0	29,492.0	29,492.0	4 % aflosbaar 1901.
3 % 1904	25,988	25,988.0	25,988.0	24,041.5	23,458.5	23,458.0	3 % 1904.
4 % 1906	105,692	105,690.4	105,689.9	76,687.7	65,350.2	65,350.2	4 % 1906.
4 % amortissable 1909	5,111	5,068.0	5,024.0	4,972.0	4,924.5	4,874.5	4 % aflosbaar 1909.
8 % » 1925	—	(1)	—	—	—	—	4 % » 1925.
4 % » 1936	660,124	647,630.0	634,677.0	621,171.5	607,139.5	592,425.0	4 % » 1936.
4 % » 1937	147,575	146,350.0	145,075.0	143,750.0	142,375.0	140,950.0	4 % » 1937.
3 1/2 % » 1937	106,860	105,630.5	104,349.5	103,049.5	101,699.5	100,000.0	3 1/2 % » 1937.
Emprunt anglais	(13)	(13)	(13)	(13)	(13)	(13)	Engelse lening.
Part empr. belge 5 % 1932 ..	—	—	—	—	—	—	Aand. Belg. Schuld 5 % 1932.
Dette perpétuelle 4 % 1948 ..	1,200,000	(1)1,200,000.0	1,200,000.0	1,200,000.0	1,200,000.0	1,200,000.0	Onaflosbare Schuld 4 % 1948.
4 % amortissable 1949	220,000	220,000.0	220,000.0	220,000.0	220,000.0	220,000.0	4 % aflosbaar 1949.
4 % » 1950/60	100,000	100,000.0	100,000.0	100,000.0	100,000.0	100,000.0	4 % » 1950/60.
4 % » 1950/70	150,000	150,000.0	150,000.0	150,000.0	150,000.0	150,000.0	4 % » 1950/70.
4 1/2 % » 1951/81	—	—	—	—	—	—	4 1/2 % » 1951/81
(1 ^{re} tr.)	215,000	215,000.0	215,000.0	215,000.0	215,000.0	215,000.0	(1 ^e ged.).
4 1/2 % amort. 1951/81	—	—	—	—	—	—	4 1/2 % » 1951/81
(2 ^e tr.)	215,000	215,000.0	215,000.0	215,000.0	215,000.0	215,000.0	(2 ^e ged.).
4 % amortissable 1950/60	—	—	—	—	—	—	4 % aflosbaar 1950/60
(certif.)	1,000,000	1,000,000.0	1,000,000.0	999,780.0	999,780.0	999,780.0	(certif.).
4 % amortissable 1950/60	1,327,463	1,327,463.0	1,327,463.0	1,327,463.0	1,061,910.0	796,321.0	4 % aflosbaar 1950/60.
Empr. amort. 60,000,000 F	—	—	—	—	—	—	Aflosbare Lening 60,000,000
Suisses	696,000	(2) 696,000.0	696,000.0	696,000.0	696,000.0	696,000.0	Zwitserse F 1950.
1952	690,000	(3) 690,000.0	690,000.0	690,000.0	690,000.0	690,000.0	1952.
1953	—	(4) 684,000.0	684,000.0	684,000.0	684,000.0	684,000.0	1953.
1956	—	—	—	—	(10) 684,000.0	684,000.0	1956.
2 1/2 % Empr. E.C.A. amort. ..	77,612	(5) 71,996.0	66,439.7	60,883.5	55,327.2	49,771.0	2 1/2 % aflosbaar E.C.A. Le-
(1950) 1,778,000 doll.	—	—	—	—	—	—	ning (1950) 1,778,000 Doll.
3 1/4 % Empr. E.C.A. (1951) ..	536,058	(6) 774,891.1	774,693.6	774,693.6	760,747.9	732,178.5	3 1/4 % Lening E.C.A. (1951)
15,500,000 doll.	—	—	—	—	—	—	15,500,000 Doll.
4 1/2 % 1951 - B. I. R. D.	705,250	(7)1,604,800.0	2,000,000.0	2,000,000.0	2,000,000.0	1,900,000.0	4 1/2 % 1951 - B. I. R. D.
40,000,000 doll. USA	—	—	—	—	—	—	40,000,000 Doll. USA.
Dette envers l'état belge	—	—	—	—	1,502,282.7	1,426,257.1	Schuld tegenover de Belgische
Dette Coloniale amortissable ..	—	—	—	—	—	—	Staat
C. B. 4 1/4 % 1954-1974	—	—	2,047,630.0	2,047,630.0	2,047,630.0	2,047,630.0	Koloniale Schuld aflosbaar B.
Dette Coloniale amortissable ..	—	—	2,220,000.0	2,220,000.0	2,220,000.0	2,220,000.0	K. 4 1/4 % 1954/1974.
Belg. 4 1/4 % 1954-1974	—	—	2,220,000.0	2,220,000.0	2,220,000.0	2,220,000.0	Koloniale Schuld aflosbaar
4 1/2 % 1954/1980 amortissa- ..	—	—	(9) 690,000.0	1,655,000.0	1,750,000.0	1,750,000.0	België 4 1/4 % 1954/1974.
ble de 1.750 millions F. C.	—	—	—	(8)	—	—	4 1/2 % 1954/1980 aflosbaar
Dette coloniale amortissable ..	—	—	—	2,100,000.0	2,100,000.0	2,100,000.0	van 1.750 miljoen K. F.
Belgique 4 1/4 % 1955-1967	—	—	—	2,407,000.0	2,407,000.0	2,407,000.0	Koloniale schuld aflosbaar Bel-
Dette congolaise amortissable, ..	—	—	—	—	—	—	gië 4 1/4 % 1955/1967.
Congo belge 4 % 1955-1975	—	—	—	—	—	—	Kongolese Schuld aflosbaar,
4 1/2 % 1956-1976 de 750 mil- ..	—	—	—	—	(11) 615,000.0	750,000.0	Belgisch-Kongo-4 % 1955-
lions de F. C.	—	—	—	—	—	—	1975.
Dette coloniale amortissable ..	—	—	—	—	—	—	4 1/2 % - 1956-1976 van 750
Belg. 4 1/4 % 1956-1971	—	—	—	—	2,100,000.0	2,100,000.0	miljoen K. F.
4 % 1956. - Fonds du Roi	—	—	—	—	1,800,000.0	1,800,000.0	Koloniale schuld aflosbaar Bel-
4 1/2 % 1956-1976 de 750 mil- ..	—	—	—	—	—	750,000.0	gië 4 1/4 % 1956-1971.
lions de F.C. - 2 ^e tranche	—	—	—	—	—	—	4 % 1956 Fonds van de Koning.
Total :	8,225,371.0	10,027,140.5	15,358,663.2	20,774,869.8	27,256,507.5	27,647,877.8	4 1/2 % 1956-1976 van 750 mil-
Bons du Trésor	7,135,005.0	5,390,000.0	5,960,000.0	5,707,004.3	5,460,000.0	3,793,801.5	lioen K.F. - 2 ^{de} snede.
Total :	15,360,376.0	15,417,140.5	21,318,663.2	26,481,874.1	32,716,507.5	31,441,679.3	Totaal.
							Schatkistbons.
							Totaal.

(1) Remboursement effectué anticipativement le 17-4-1951.

(2) Cours de conversion : 1 F suisse = 11.60 F congolais.

(3) Cours de conversion : 1 F suisse = 11.50 F congolais.

(4) Cours de conversion : 1 F suisse = 11.40 F congolais

(5) Montant réellement émis : 1,606,607.5 doll.

Amortissements au 31 décembre 1953 : 166,887.5 doll.

(6) Reste à libérer au 31 décembre 1953 : 108,900 F. cong.

(7) Reste à libérer au 31 décembre 1953 : 895,200,000 F. cong.

(8) Reste à libérer au 31 décembre 1955 : 95 millions F. C.

(9) Reste à libérer au 31 décembre 1954 : 1,060,000,000 F. C.

(10) Cours de conversion : 1 F.S. = 11.40 F. C.

(11) Reste à libérer au 31 décembre 1956 : 185,000,000 F. C.

(12) Capitaux garantis non compris.

(13) Paiement suspendu.

(14) 1^{re} tranche.Cours de
conversion :
1 \$ = 50 F
congolais.

(1) Terugbetaling uitgevoerd voor de gestelde datum op 17 april 1951.

(2) Wisselkoers : 1 Zwitserse frank = 11.60 Kongolese frank.

(3) Wisselkoers : 1 Zwitserse frank = 11.50 Kongolese frank.

(4) Wisselkoers : 1 Zwitserse frank = 11.40 Kongolese frank

(5) Bedrag werkelijk uitgegeven : 1,606,607.5 doll.

Delgingen op 31 december 1953 : 166,887.5 doll.

(6) Blijft nog vol te storten op 31 december 1953 : 108,900 Kong. F.

(7) Blijft nog vol te storten op 31 december 1953 : 895,200,000 Kong. F.

(8) Blijft nog vol te storten op 31 december 1955 : 95 miljoen K. F.

(9) Blijft nog vol te storten op 31 december 1954 : 1,060,000,000 K. F.

(10) Wisselkoers : 1 Zw. F. = 11.40 K. F.

(11) Blijft nog vol te storten op 31 december 1956 : 185,000,000 K. F.

(12) Gewaarborgd kapitaal niet inbegrepen.

(13) Betaling geschorst.

(14) 1^{re} snede.

Magistrats, Fonctionnaires et Agents : Personnel européen ⁽¹⁾.
Magistraten, Ambtenaren en Beambten : Europees personeel ⁽¹⁾.

SERVICES	Congo Belge Belgisch Kongo		Ruanda- Urundi		DIENSTEN
	1955	1956	1955	1956	
Gouvernement Général	108	95	—	—	Gouvernement-Generaal.
Administration supérieure provinciale :					Hoger provinciaal Bestuur :
Service territorial	} 1,426	} 1,656	—	—	{ Gewestdienst.
Police					{ Politie.
Administrat. sup., Service territ., Police, Sûreté	—	—	156	—	Hoger Bestuur, Gewestdienst, Politie, Veiligheid.
Secrétariat	—	—	4	—	Secretariaat.
Secrétariat, Archives, Statistiques	60	64	—	—	Secretariaat, Archieven, Statistieken.
Information	24	42	—	—	Voorlichting.
Contentieux et Personnel	—	—	8	—	Geschillen en Personeel.
Justice, Personnel, Service pénitentiaire	103	118	—	—	Gerecht, Personeel, Strafdienst.
Parquets et Tribunaux	263	282	33	35(2)	Parketten en Rechtbanken.
Force publique	922	964	9	9	Weermacht.
Affaires indigènes et sociales	85	97	—	—	Inlandse en maatschappelijke Zaken.
Affaires indigènes, Main-d'œuvre, Œuvres sociales	—	—	8	—	Inlandse Zaken, Werkkrachten, Sociale Werken.
Enseignement :					Onderwijs :
Services administratifs	59	} 541	6	—	Bestuursdiensten.
Personnel enseignant laïc officiel	401		24	—	Officieel leken-onderwijzend personeel.
Personnel congréganiste	298		25	—	Geestelijk personeel.
Travail et Prévoyance Sociale	39	32	—	—	Arbeid en Sociale Voorzorg.
Services médicaux	807	975	98	—	Geneeskundige diensten.
Finances	—	—	26	—	Financiën.
Budget, Finances, Douanes	375	390	—	—	Begroting, Financiën, Douanen.
Affaires Economiques	51	63	4	—	Economische Zaken.
Titres fonciers	102	130	13	—	Grondtitels.
Mines et Géologie	66	56	—	—	Mijnen en Aardkunde.
Agriculture	—	—	68	—	Landbouw.
Agriculture, Eaux et Forêts, Colonisation	628	681	—	—	Landbouw, Wateren, Bossen, Kolonisatie.
Services vétérinaires	104	142	34	—	Veeartsenijdienst.
Travaux publics	—	—	54	—	Openbare werken.
Bâtiments civils, Ponts et Chaussées, Aéronautique, Laboratoires	513	651	—	—	Burgerlijke gebouwen, Bruggen en Wegen, Vliegwezen, Laboratoria.
Voies navigables	171	113	—	—	Bevaarbare wegen.
Postes	154	169	9	—	Posterijen.
Télécommunications	266	248	7	—	Verreberichtgevingen.
Institut géographique	113	89	—	—	Aardrijkskundig Instituut.
Transports	98	106	5	—	Vervoer.
Ville de Léopoldville	107	—	—	—	Stad Leopoldstad.
Ville d'Elisabethville	72	—	—	—	Stad Elisabethstad.
Ville de Jadotville	32	—	—	—	Stad Jadotstad.
Divers	—	639	—	—	Diversen.
Total :	7,447	8,343	591	44 (2)	Totaal.

(1) Effectifs prévus.

(2) Seul chiffre disponible.

(1) Voorziede effectieven.

(2) Enig beschikbaar cijfer.

Situation de la force publique. — Toestand der Weermacht.

SPECIFICATIONS	1951	1952	1953	1954	1955	1956	1957	OPSOMMING
Contingent annuel autorisé ..	6,027	5,109	4,851	4,292	4,054	3,819	5,194	Jaarl. geoorloofd contingent.
Hommes sous les armes (1) ..	20,063	21,416	22,830	23,679	23,554	23,500	23,216	Mannen onder de wapens (1).
Cadre { Officiers	366	383	399	432	464	479	489	Officieren } Europees.
européen { Sous-officiers ..	454	478	520	537	567	595	600	Onderofficieren } kader.

(1) Ruanda-Urundi non compris.

(1) Ruanda-Urundi niet inbegrepen.

Missions. — Missies.

SPECIFICATIONS	1951	1952	1953	1954	1955	1956	OPSOMMING
Missions catholiques { Pères et frères ...	2,404	2,562	2,569	2,693	2,811	2,984	Paters en broeders } Katholieke Kloosterzusters } missies.
Religieuses	1,999	1,938	2,243	2,285	2,384	2,499	
Total :	4,403	4,500	4,812	4,978	5,195	5,483	Totaal.
Missions protestantes { Hommes	441	449	496	506	562	587	Mannen } Protestantse Vrouwen } missies.
Femmes	743	792	852	851	936	952	
Total :	1,184	1,241	1,348	1,357	1,498	1,539	Totaal.

**Effectifs budgétaires du personnel médical du gouvernement (au 31 décembre).
Y compris Foreami, Missions Nationales, Ruanda Urundi et Villes.**

**Budgetaire effectieven van het medisch personeel van het gouvernement
(op 31 december).**

Inbegrepen Foreami, Missies, Ruanda-Urundi en steden.

SPECIFICATIONS	1950	1951	1952	1953	1954	1955	1956	OPSOMMING
Personnel européen :								Europees personeel :
Médecins dirigeants	12	14	14	19	19	19	14	Geneesheren-bestuurders.
Médecins de laboratoire	13	16	20	20	23	25	27	Laboratoria-geneesheren.
Médecins hygiénistes	12	17	16	13	20	23	23	Geneesheren-hygiénisten.
Médecins des écoles	2	2	3	4	4	4	8	Geneesheren der scholen.
Médecins traitants	199	214	233	261	265	271	361	Geneesheren-practici.
Pharmaciens	8	10	11	12	12	16	16	Apothekers.
Entomologistes	2	6	8	8	9	11	10	Entomologen.
Biologistes								Biologen.
Dentistes								Tandartsen.
Auxil. médic. et ag. sanitaires	342	377	402	415	430	427	501	Gezondheidsbeambten.
Infirmières	43	61	79	87	98	104	161	Ziekenverpleegsters.
Total :	639	724	794	847	888	908	1,132	Totaal.
Personnel indigène :								Inlands hulp personeel.
Assist. médicaux et infirmiers	605	602	721	795	862	909	973	Medische assist. en verplegers
Gardes sanitaires	67	69	70	73	78	90	88	Sanitaire wachters.
Infirmières accoucheuses ...	—	—	—	—	6	4	15	Verpleegster-vroedvrouw
Aides accoucheuses	168	192	229	213	233	238	268	Hulpvroedvrouwen.
Total :	840	863	1,020	1,081	1,179	1,241	1,344	Totaal.
Aides infirm. avec certificat .	2,408	2,593	2,705	2,805	2,993	2,957	3,256	Hulpverplegers met certific.
	3,248	3,456	3,725	3,886	4,172	4,198	4,600	

Activité des services médicaux du gouvernement ⁽¹⁾.

Bedrijvigheid der medische diensten van het gouvernement ⁽¹⁾.

ANNEES JAREN	Blancs — Blanken				Indigènes — Inlanders ⁽²⁾			
	Malades traités Behandelde zieken	dont décédés waarvan overleden	Malades hospitalisés In hospitaal ver- pleegde zieken	dont décédés waarvan overleden	Malades traités Behandelde zieken	dont décédés waarvan overleden	Malades hospitalisés In hospitaal ver- pleegde zieken	dont décédés waarvan overleden
1946	26,444	138	6,492	102	1,451,308	7,801	171,088	6,370
1947	32,291	141	7,051	103	1,613,020	8,430	194,428	7,095
1948	43,006	187	7,965	134	1,758,691	9,018	245,345	7,965
1949	44,192	178	8,381	119	2,064,090	9,485	250,164	7,681
1950	47,646	152	9,274	128	2,262,777	10,866	284,928	8,637
1951	47,412	196	8,537	149	2,470,499	11,309	329,393	9,240
1952	60,815	249	10,515	162	2,689,277	12,258	353,717	9,972
1953	82,261	210	10,320	166	3,054,324	12,493	443,582	11,052
1954	72,169	214	9,440	179	3,344,754	13,953	472,426	12,297
1955	80,734	206	11,090	168	3,301,667	13,960	547,282	12,851
1956	104,692	214	13,260	167	3,527,819	14,881	567,458	13,429

(1) Malades traités dans les dispensaires et centres hospitaliers.

(2) Y compris ceux de Foreami.

(1) Zieken behandeld in dispensaria en hospitalen.

(2) Foreami inbegrepen.

Enseignement. — Onderwijs.

DÉSIGNATION	Nombre d'écoles Aantal scholen		Effectifs scolaires Aantal leerlingen		OPSOMMING
	1956	1957	1956	1957	
I. Enseignement de régime congolais.					I. Onderwijs van het Kongolees stelsel.
A. Enseignement général.					A. Algemeen Onderwijs.
1. Ecoles officielles.					1. Officiële scholen.
Ecoles gardiennes	9	8	562	533	Bewaarscholen.
Ecoles primaires	48	73	22,596	34,509	Lagere scholen.
Ecoles d'apprentissage pédagogique..	—	1	—	31	Opvoedkundige opleidingsscholen.
Ecoles de moniteurs	5	8	966	1,337	Scholen voor lesgevers.
Ecoles d'auxiliaires d'administration.	2	2	61	108	Scholen van administratieve helpers.
Athénées interraciaux	4	11	330	1,088	Interraciale athenea.
Institut pré-universitaire	1	1	19	15	Pré-universitair instituut.
Université officielle	1	1	79	114	Officiële universiteit.
Ecoles d'adultes	2	1	1,103	692	Scholen voor volwassenen.
Ecoles de la Force Publique :					Scholen van de Weermacht :
Sections gardiennes	9	25	706	1,727	Bewaarschoolafdelingen.
Sections primaires	11	19	2,822	3,684	Lagere afdelingen.
Ecole de pupilles	1	1	25	64	Pupillenschool.
2. Ecoles officielles congréganistes.					2. Officiële Congreganistenscholen.
Sections primaires	9	9	5,648	6,348	Lagere afdelingen.
Sections moyennes	3	3	295	322	Middelbare afdelingen.
Sections secondaires :	7	7			Secundaire afdelingen :
1. Cycle général	—	—	667	799	1. Algemene cyclus.
2. Cycle orienté :					2. Georiënteerde cyclus :
a) Division administrative et com- merciale	—	—	128	78	a) Administratieve en handelsafd.
b) Division arpentage	—	—	10	16	b) Afdeling voor landmeters.
c) Division normale	—	—	28	42	c) Normaalafdeling.
Ecoles d'adultes	1	1	1,001	473	Scholen voor volwassenen.
3. Ecoles subsidiées.					3. Gesubsidieerde scholen.
Ecoles pré-primaires	617	818	37,097	51,212	Pré-primaire scholen.
Ecoles primaires 1 ^{er} degré régulier ...	10,473	13,057	561,561	762,332	Lagere scholen van de 1 ^e graad.
Ecoles primaires 2 ^e degré ordinaires et sélectionnées	2,357	3,596	235,510	390,231	Lagere scholen van de 2 ^e graad (gewone en geselecteerde).
Ecoles d'auxiliaires	7	6	289	291	Scholen voor helpers.
Ecoles d'apprentissage pédagogique .	103	108	4,911	6,812	Scholen voor opvoedkundige opleiding
Ecoles moyennes	12	15	1,122	1,825	Middelbare scholen.
Humanités latines	7	8	498	751	Latijnse humaniora.
Humanités modernes	1	4	26	294	Moderne humaniora.
Ecoles secondaires modernes :	15	24			Secundaire moderne scholen :
1. Cycle général	—	—	958	1,852	1. Algemene cyclus.
2. Cycle orienté :					2. Georiënteerde cyclus :
a) Division administrative et com- merciale	—	—	117	134	a) Administratieve en handelsafd.
b) Division normale	—	—	107	245	b) Normaalafdeling.
c) Division éducation physique...	—	—	30	40	c) Afdeling lichamelijke opvoeding
Classes de 6 ^e et 7 ^e préparatoires	280	345	10,311	17,940	6 ^e en 7 ^e voorbereidende klassen.
Ecoles ménagères périmaires	91	113	4,214	6,608	Peri-primaire huishoudscholen.
Ecoles ménagères postprimaires	58	81	1,794	3,551	Post-primaire huishoudscholen.
Ecoles ménagères moyennes	8	15	261	611	Middelbare huishoudscholen.
Ecoles pour sourds-muets	1	1	30	58	Scholen voor doofstommen.
Ecoles d'adultes	52	39	6,350	7,577	Scholen voor volwassenen.
Ecoles de moniteurs et monitrices...	71	89	4,670	7,677	Scholen voor lesgevers en lesgeefsters.
Préparation à l'enseignement supérieur	1	1	64	74	Vorbereiding tot het hoger onderwijs.
Enseignement supérieur	1	1	105	170	Hoger onderwijs.
4. Enseignement non subsidié					4. Niet-gesubsidieerd onderwijs :
1. Missions catholiques :					1. Katholieke missies :
Ecoles gardiennes et d'adultes	538	191	10,457	9,948	Bewaarscholen en scholen v. volwas.
Ecoles primaires de 1 ^e degré	1,617	1,170	40,746	38,034	Lagere scholen van de 1 ^e graad.
Ecoles primaires de 2 ^e degré	24	41	1,269	6,866	Lagere scholen van de 2 ^e graad.
Ecoles postprimaires	1	5	38	232	Post-primaire scholen.
Enseignement secondaire pour cler- gé (petits séminaires)	23	25	2,205	2,297	Secundair onderwijs voor geestelij- ken (klein seminaries).
Ecoles noviciats	45	45	361	423	Scholen - noviciaten.
Enseignement supérieur pour clergé	4	4	365	376	Hoger onderwijs voor geestelijken.

Enseignement (suite). — Onderwijs (vervolg).

DÉSIGNATION	Nombre d'écoles Aantal scholen		Effectifs scolaires Aantal leerlingen		OPSOMMING
	1956	1957	1956	1957	
2. Missions protestantes :					2. Protestantse missies :
Ecoles pré-primaires et d'adultes	165	123	6,405	5,037	Preprimaire scholen en scholen voor volwassenen.
Ecoles primaires	9,146	9,338	240,904	258,183	Lagere scholen.
Cours de formation du personnel auxiliaire	37	16	489	661	Vormingsleergangen v. hulpperson.
Ecoles de pasteurs	34	33	1,366	1,315	Scholen voor dominees.
3. Ecoles de Sociétés :					3. Scholen van Vennootschappen :
Ecoles primaires	538	390	64,325	58,785	Lagere scholen.
Ecoles postprimaires	22	11	1,686	1,458	Post-primaire scholen.
Ecoles ménagères	5	15	379	685	Huishoudscholen.
Ecoles d'adultes	52	24	5,024	3,380	Scholen voor volwassenen.
Total enseignement général	26,519	29,923	1,283,090	1,699,944	Totaal algemeen onderwijs.
B. Enseignement technique.					B. Technisch onderwijs.
1. Ecoles officielles					1. Officiële scholen
Sections préparatoires	6	7	439	416	Vorbereidende secties.
Sections d'apprentissage	27	28	1,198	1,556	Afdelingen voor vakopleiding.
Sections professionnelles	16	23	403	921	Afdelingen voor beroepsopleiding.
Cours du soir	6	4	322	593	Avondcursussen.
2. Ecoles officielles congréganistes					2. Officiële congregantenscholen
Sections préparatoires	3	3	298	122	Vorbereidende secties.
Sections d'apprentissage	27	33	1,302	1,240	Afdelingen voor vakopleiding.
Sections professionnelles	23	30	1,449	1,671	Afdelingen voor beroepsopleiding.
3. Ecoles subsidiées					3. Gesubsidieerde scholen
Sections professionnelles	8	8	638	633	Afdelingen voor beroepsopleiding.
Sections d'apprentissage	26	26	970	1,172	Afdelingen voor vakopleiding.
Sections artisanales	174	174	5,449	6,212	Ambachtsecties.
Enseignement non-subsidié.					4. Niet-gesubsidieerd onderwijs :
1. Missions catholiques :					1. Katholieke missies :
Ateliers d'apprentissage et écoles professionnelles	19	19	133	413	Leerwerkplaatsen en beroepsscholen.
2. Missions protestantes :					2. Protestantse missies :
Ateliers d'apprentissage					Leerwerkplaatsen.
3. Ecoles de sociétés :					3. Scholen van vennootschappen :
Ateliers d'apprentissage	6	28	(1) 297	2,205	Leerwerkplaatsen.
Total enseignement technique	341	383	12,898	17,154	Totaal technisch onderwijs.
C. Enseignement agricole.					C. Landbouwonderwijs.
1. Ecoles officielles					1. Officiële scholen
Ecoles professionnelles agricoles	7	10	333	462	Landbouwberoepsscholen.
Ecoles de pêche	1	1	25	44	Visserijscholen.
Ecoles d'horticulture	1	1	27	49	Tuinbouwscholen.
2. Ecoles officielles congréganistes					2. Officiële congregantenscholen
Ecoles professionnelles agricoles	2	2	117	107	Landbouwberoepsscholen.
Ecoles d'assistants agricoles :					Scholen voor landbouwassistenten :
Sections préparatoires	3	—	229	—	Vorbereidende afdelingen.
Sections techniques	2	2	85	94	Technische afdelingen.
3. Ecoles subsidiées					3. Gesubsidieerde scholen
Fermes-écoles	3	2	97	56	Schoolhoeven.
Ecoles professionnelles agricoles	9	8	737	739	Landbouwberoepsscholen.
Ecoles d'horticulture	2	2	133	143	Tuinbouwscholen.
Ecoles d'assistants agricoles :					Scholen voor landbouwassistenten :
Section préparatoire (voir « Enseigne- ment général »)					Vorbereidende afdeling (zie « Alge- meen Onderwijs »).
Section technique	2	2	84	110	Technische afdeling.
4. Enseignement non-subsidié.					4. Niet-gesubsidieerd onderwijs.
Ecoles d'assistants agricoles	1	1	36	29	Scholen voor landbouwassistenten.
Total enseignement agricole	33	31	1,903	1,833	Totaal landbouwonderwijs.
Total général (Ens. de régime congolais).	26,893	30,337	1,297,891	1,718,931	Algemeen totaal (Onderwijs van het Kongolees stelsel).

(1) Les renseignements n'ont pas été fournis par toutes les sociétés.

(1) Verscheidene sociëteiten verschaften geen inlichtingen.

Enseignement (suite). — Onderwijs (vervolg).

DÉSIGNATION	Nombre d'écoles Aantal scholen		Effectifs scolaires Aantal leerlingen		OPSOMMING
	1956	1957	1956	1957	
II. Enseignement de régime européen.					II. Onderwijs van het Europees stelsel.
A. Enseignement général.					A. Algemeen onderwijs.
Ecoles officielles	34	42	8,321	10,066	Officiële scholen.
Ecoles officielles congréganistes	2	2	2,561	2,634	Officiële congreganistenscholen.
Ecoles subsidiées	37	38	9,566	11,318	Gesubsidieerde scholen.
Enseignement non subsidié	20	20	922	922	Niet-gesubsidieerd onderwijs.
Total enseignement général	93	102	21,370	24,940	Total algemeen onderwijs.
B. Enseignement technique.					B. Technisch onderwijs.
Ecoles officielles :					Officiële scholen :
Ecole technique secondaire	—	1	—	15	Secundaire technische scholen.
Ecoles officielles congréganistes :					Officiële congreganistenscholen :
Ecole technique secondaire	1	1	189	212	Secundaire technische scholen.
Ecoles subsidiées :					Gesubsidieerde scholen :
Ecoles industrielles	3	3	212	556	Nijverheidsscholen.
Total enseignement technique	4	5	401	783	Total technisch onderwijs.
Total général (enseignement de régime européen)	97	107	21,771	25,723	Algemeen totaal (onderwijs van het Europees stelsel).

TABLE ALPHABÉTIQUE DES MATIÈRES (1)

A

Académies des beaux-arts et écoles de dessin, 118.
Accidents (décès produits par...), 72, 74.
Accidents de roulage et de circulation sur :
— la voie publique, 75, 290, 291.
— les chemins de fer, 75, 271.
— les chemins de fer vicinaux, 275.
— les transports par eau, 75.
— les transports par avion, 75.
Accidents de travail, 441 à 443.
Accises, 227.
Accouchements, 60.
Accoucheuses, 99.
Acid-oiles, 217.
Acier, 8□, 197, 211.
Aciéries de moulage, 212.
Actions cotées aux bourses de Bruxelles et d'Anvers, 334, 335.
Activités : voir « population active ».
Adoptions, 61.
Aérodromes belges, 292 à 300.
Agents de l'Etat, des provinces, des communes : voir « personnel ».
Agglomérés de :
— houille, 197, 198.
— plâtre, 196.
Agneaux, 173.
Agriculture :
— recensement au 15 mai, 163.
— recensement au 31 décembre, 168.
— recensement forestier, 170 à 172.
— prix des produits, 174.
— salaires et fermages, 178.
— valeur de la production, 178.
Aidants, 168, 234.
Alcool, 227.
Allocations :
— familiales, 428, 429.
— pour la démolition de taudis, 498.
Allumettes, 215.
Aluminium, 211.
Amandes palmistes, 507*.
Ammoniaque, 198, 215.
Analphabétisme, 131, 132.
Animaux de ferme :
— abattus pour la consommation, 173.
— déclarés comme étant atteints de maladies contagieuses, 179.
— nombre, 158, 160, 162, 163.
Antimoine, 211.
Appareils de levage, manutention et pesage (expéditions totales), 212.
Appareils et installations pour diverses industries (expéditions totales), 212.

Appartements :
— nombre, 371.
— vendus, 382.
Appointments, 416.
Apprentissage (contrats d'...), 128, 129.
Arachides, 507*.
Ardoises, 197.
Argent, 211, 510*.
Argiles, 219.
Armée, 94, 95, 132, 490, 491.
Armes, 212, 238.
Arrondissements, 20.
Assiettes, 388.
Assistance publique (comptes et budgets des commissions d'...), 326.
Associations :
— d'utilité publique, 499.
— sans but lucratif, 499.
Assurance :
— contre le cancer et la poliomyélite, 435.
— contre l'invalidité, 435.
— contre la tuberculose, 435.
— en vue de la vieillesse et du décès prématuré, 421 à 424.
— mutualiste libre, 434 à 436.
— obligatoire contre la maladie et l'invalidité, 430 à 433.
— sur la vie, 358, 359.
Athénées : voir « écoles ».
Autobus et autocars, 274, 276, 279 à 281, 284, 301.
Automobiles, 10□, 280, 281, 283.
Autorisations de :
— bâtir accordées, 496.
— domicile, 46.
Aveugles indigents, 96.
Aviation commerciale, 292 à 300, 513*.
Avocats, 146.
Avoine, 158, 159, 162, 165 à 167, 174, 176.
Azote, 215.

B

Balance des paiements de l'U. E. B. L., 384.
Bananes, 507*.
Banc d'épreuves des armes à feu, 238.
Bandages en fer ou acier, 211.
Bandes à tubes en fer ou acier, 211.
Banque Nationale de Belgique (bilans), 361.
Banques (situation globale des...), 357.
Bas pour dames, 213, 388.
Bastnaésite, 510*.

(1) Les pages marquées d'un astérisque se rapportent au Congo Belge et au Ruanda-Urundi; celles marquées d'un carré à l'Aperçu International.

Bateaux affectés à la navigation maritime, 260.
 Bâtiments :
 — nombre, 495.
 — vendus, 382.
 Beaux-arts, 118, 127.
 Belradio (mouvement de la voie...), 307.
 Benzène, 215.
 Benzine, 216.
 Benzol, 215.
 Bérets basques, 213.
 Bétail : voir « animaux de ferme ».
 Betteraves, 158, 159, 165 à 167, 174 à 176.
 Beurre, 6□, 174 à 176, 218, 387.
 Bibliothèques, 135, 136.
 Bicyclettes, 282.
 Bicyclettes à moteur et motocyclettes, 280.
 Bicyclettes à moteur auxiliaire, 282.
 Biens immobiliers vendus, 382, 383.
 Bières, 227, 387.
 Bilan énergétique, 207 à 209.
 Billets en circulation, 362, 364, 521*.
 Biscottes, 387.
 Bismuth, 510*.
 Bitume, 510*.
 Blanchissage, 388.
 Blanquette de veau, 387.
 Boerenbond belge, 376.
 Bœufs, 173.
 Bœufs et génisses, 176.
 Bois, 169 à 172, 390.
 Boissons fermentées, 227.
 Bonneterie, 213.
 Bouilli, 387.
 Boulets (agglomérés de houille), 198.
 Bourses de Bruxelles et d'Anvers, 333 à 335.
 Bovidés, 160 à 164, 173.
 Brasseries, 227.
 Brevets, 238.
 Briques de construction, 9□, 219.
 Briquettes de houille, 198.
 Budgets :
 — de l'Etat, 313 à 316.
 — du Ministère de l'Instruction publique, 127.
 — du Congo Belge, 518* à 520*.
 Bureaux de poste, 303.

C

Cabillaud, 184.
 Cacao, 507*.
 Cadastre (parcelles cadastrales), 21.
 Cadmium, 211, 510*.
 Café, 387, 507*.
 Caisse :
 — autonome des dommages de guerre, 381.
 — centrale de crédit rural du Boerenbond belge, 376.
 — d'épargne privée, 369.
 — d'épargne établie sous le patronage d'administrations communales, 369.
 — Générale d'Épargne et de Retraite, 367 à 369.
 — Nationale de crédit professionnel, 373, 374.
 — Raiffeisen, 376.
 Calcaires, 196.

Camions, 280, 282, 285.
 Canaux, 262.
 Canne à sucre, 507*.
 Cantons, 20.
 Caoutchouc, 10□, 390, 507*.
 Carbonates, 196.
 Carottes, 159, 165, 167.
 Carreaux de pavement et de revêtement, 219.
 Carrières, 197.
 Carton 221.
 Casquette, 388.
 Centrales électriques, 204, 205.
 Céramique architecturale, 219.
 Céréales et farineux, 159, 160, 162 à 164.
 Chaleur (jours de forte...), 17 à 19.
 Chambre :
 — de compensation, 366.
 — des représentants, 471, 472, 476.
 Changes (cours des... à Bruxelles), 332.
 Chanvre, 159, 166.
 Chapeaux, 388.
 Charbon, 7□, 194 à 197, 388, 390, 510*.
 Charbonnages, 194 à 197.
 Chargements (dans les ports de mer), 258.
 Chasse (permis de port d'armes de ...), 180.
 Chaudières à vapeur, 210.
 Chaussettes, bas trois-quarts, socquettes, 213, 388.
 Chaussures, 220, 388.
 Chaux, 196.
 Chefs de famille, 50.
 Chefferies, 505*.
 Chemins de fer, 270 à 273, 516*.
 Chemins de fer vicinaux, 275, 276, 516*.
 Chemises, 388.
 Cheptel, 160 à 176.
 Chèques-postaux, 304.
 Chevaux, 158, 160 à 164, 173, 176.
 Chèvres, 160, 161, 164, 173.
 Chicorée, 159, 165 à 167, 176, 387.
 Chirurgie (nombre de lits), 98.
 Chocolat, 387.
 Chômage, 444 à 454.
 Chômeurs ayant un contrat de réadaptation professionnelle, 130.
 Choux fourragers et mœlliers, 165, 167.
 Cigares, cigarettes, cigarillos, 221, 388.
 Ciment, 9□, 219.
 Circonscriptions administratives et judiciaires, 20, 505*.
 Circulation monétaire, 362, 364, 521*.
 Circulation routière, 279.
 Climatologie, 17 à 19, 502* à 504*.
 Cobalt, 510*.
 Coke, 197, 198.
 Cokeries, 198.
 Colza, 159, 165 à 167.
 Commerçants ambulants, 239.
 Commerce :
 — extérieur, 11□ à 13□, 242 à 254, 511*, 512*.
 — intérieur :
 a) ventes, 11□, 240, 241.
 b) établissements et personnel, 232 à 236.
 Commissions d'assistance publique (comptes et budgets des ...), 326.
 Communautés religieuses, 493.

Communes :

- nombre, 20, 21, 29 à 31.
 - création, suppression et changement de limites, 21.
 - dettes, 327.
 - écoles, 103, 104, 107, 111, 112.
 - étendue, 32 à 37.
 - finances, 334.
 - population, 22, 32 à 37.
- Condamnés, 140 à 145, 147 à 150.
- Comptoirs agricoles de la Caisse Générale d'Épargne et de Retraite, 377.
- Concassés de grès, marbre, porphyre, 197.
- Concordats judiciaires, 151.
- Confitures, 216, 387.
- Conseil d'Etat, 154.
- Conseillers communaux, 477.
- Conseillers provinciaux, 475.
- Conservatoire, 118.
- Consommation :
- alcool, 227.
 - bière, 227.
 - boisson fermentée, 227.
 - eau minérale et limonade, 227.
 - huile minérale, 227.
 - sucre, 227.
 - tabac, 227.
 - vin mousseux, 227.
- Constructions (expéditions totales) :
- électriques, 212.
 - mécaniques, 212.
 - navales, 212.
- Contagieux : établissements de soins destinés aux ... (nombre de lits), 98.
- Contrats :
- d'apprentissage (métiers et négoce), 128.
 - de réadaptation professionnelle (chômeurs), 130.
- Costumes, 388.
- Côtes de porc, 387.
- Cotisations sociales des travailleurs, 417 à 420.
- Coton, 388, 390, 507*.
- Coupe de cheveux, 388.
- Coupes de bois, 171.
- Couples mariés, 50 à 53.
- Cours :
- des changes, 332.
 - des principales dettes de l'Etat et de la Colonie, 336, 337.
- Coût de la vie, 14□.
- Couvents, 493.
- Crédit :
- agricole, 376, 377.
 - à l'industrie, 371.
 - hypothécaire, 378, 379.
 - professionnel, 373, 374.
- Crème, 218.
- Crème glacée, 218.
- Crimes, 147 à 149.
- Cuir, 220.
- Cuivre, 8□, 197, 211, 510*.
- Cultes, 492.
- Cultures, 158, 160, 162 à 164, 166, 507*.

D

- Dalles d'usine, 219.
- Décès, 3□, 4□, 26, 27, 62 à 78, 506*.
- Déchargements dans les ports de mer, 259.
- Déclarations d'indigénat, 46.
- Déclarations de faillite, 151.
- Décolleteuses de betteraves, 160, 164.
- Décolleteuses, arracheuses de betteraves, 160, 164.
- Densité de la population, 28, 32 à 37.
- Dentistes, 99.
- Dépôts de mendicité (population), 155.
- Députés, 471, 472, 476.
- Dette :
- coloniale, 522*.
 - de l'Etat et de la Colonie (cours des principales ...), 336, 337.
 - des provinces, 327.
 - des communes, 327.
 - des sociétés intercommunales et organismes divers, 327.
 - publique, 317 à 320.
- Diamants, 510*.
- Diplômes délivrés par :
- l'enseignement supérieur, 122 à 126.
 - l'enseignement technique supérieur, 115.
 - l'enseignement moyen, 108.
 - l'enseignement normal, 112.
- Dispensaires de la Ligue nationale belge contre la tuberculose, 97.
- Distillation de la houille, 215.
- Distilleries d'alcool, 227.
- Divorces, 25, 83, 84.
- Docteurs en médecine, 99.
- Docteurs en médecine — licenciés en sciences dentaires, 99.
- Dolomie, 196.
- Domaines :
- forestiers soumis au régime forestier (étendue), 170.
 - de l'Etat (nombre de visiteurs), 138.
- Domicile (autorisations de ...), 46.
- Dommages de guerre, 380, 381.
- Donations faites aux établissements de bienfaisance, etc..., 500.
- Droits :
- d'accise (produits soumis aux ...), 313.
 - de douane, 521*.
- Ducroire, 375.

E

- Eau :
- minérale, 227, 387.
 - tombée, 17 à 19, 503*, 504*.
- Ecoles d'enseignement :
- gardien, 104.
 - primaire, 104, 127.
 - moyen, 106 à 109, 127.
 - normal, 110 à 112, 127.
 - technique, 113 à 117, 127.
 - artistique, 118, 127.
 - supérieur, 119 à 127.
 - au Congo Belge, 525* à 527*.
- Education populaire (dépenses prévues), 127.

Eglefin, 184.
 Elaeïs, 507*.
 Electeurs, 471 à 473, 475, 477.
 Elections pour le renouvellement intégral :
 — de la Chambre des Représentants, 471, 472, 476.
 — du Sénat, 473, 474, 476.
 — des Conseils provinciaux, 475.
 — des Conseils communaux, 477.
 Electricité, 199 à 205, 388.
 Emigrations, 85 à 88.
 Emissions d'actions des sociétés industrielles et commerciales :
 — belges, 338 à 343.
 — congolaises, 344 à 347.
 Emissions :
 — d'emprunts publics, 337.
 — d'obligations et de bons de caisse des sociétés industrielles et commerciales *belges et congolaises*, 348 à 351.
 Emplois (offres d'emploi reçues à l'Office National du Placement et du Chômage), 453, 454.
 Employés, 224, 225, 398 à 402.
 Emprunts publics (Fonds des rentes — Emissions et remboursement d'...), 337.
 Encaisse-or de la Banque Nationale, 363.
 Energie, 207 à 209.
 Energie électrique, 199 à 201, 203 à 205.
 Enfants : voir « population par âge ».
 Engrais, 176, 177, 215, 390.
 Enseignement : voir « école ».
 Entrecôte, 387.
 Entrées au cinéma, 388.
 Entreprises :
 — assujettis à l'O. N. S. S., 398 à 402.
 — industrielles européennes et indigènes au Congo Belge, 508*, 509*.
 Epargne :
 — Caisse Générale d'Epargne et de Retraite, 367 à 369.
 — prénuptiale, 436.
 — privée, 369.
 — scolaire, 369.
 Epeautre, 159, 161, 162, 165 à 167, 174.
 Escourgeon, 159, 165 à 167.
 Essieux en acier, 211.
 Essuies de cuisine, 388.
 Estropiés et mutilés, 440.
 Etablissements :
 — agricoles, 169.
 — commerciaux, 232 à 236.
 — industriels, 186, 187, 190 à 193.
 — dangereux, insalubres, incommodes, 228, 229.
 — de bienfaisance, 500.
 — d'éducation de l'Etat, 155.
 — d'enseignement : voir « école ».
 — de soins, 98.
 — d'observation de l'Etat, 155.
 — d'utilité publique, 499.
 Etain, 211, 510*.
 Etat :
 — agents, 478 à 486.
 — finances, 313 à 320.
 — impôts, 329 à 331.
 Etat civil de la population, 43.

Etendue :
 — bâtie, 32 à 37.
 — cultivée, 158 à 161, 163, 169.
 — du domaine forestier, 169, 170.
 — territoriale, 32 à 37.
 Etrangers :
 — nombre, 42 à 45, 505*.
 — activité exercée, 44, 45, 48.
 — autorisés à séjourner dans le pays, 46.
 — commerçants ambulants, 239.
 — entrées et sorties, 85.
 — nationalité, 42, 43.
 — naturalisés, 46.
 — nuitées (tourisme), 302.
 — permis de travail délivrés, 406 à 410.
 Exploitations agricoles, 169.
 Exportations, 242 à 254.

F

Fabrications métalliques, 212, 390.
 Fabriques :
 — d'agglomérés de houille, 198.
 — de boissons fermentées, 227.
 — d'eaux minérales, 227.
 — de glucose, 227.
 — de vins mousseux, 227.
 Faillites, 151.
 Familles, 50 à 53.
 Farine de blé, 6□, 216.
 Fer, 197, 211.
 Fermages, 175, 176, 178.
 Feuillards, 211.
 Féveroles, 165, 167, 174.
 Fibranne, 10□.
 Fibres artificielles, 390.
 Fibres de rayonne, 213.
 Fils de :
 — chanvre, 213.
 — coton, 9□, 213.
 — jute, 213.
 — laine, 10□, 213.
 — lin, 213.
 — rayonne, 213.
 Fil machine (sidérurgie), 211.
 Filet d'Anvers, 387.
 Finances :
 — de l'Etat, 313 à 316.
 — provinciales, 321 à 323.
 — communales, 324, 325.
 Fines constructions mécaniques (expéditions totales), 212.
 Flotte :
 — de pêche belge, 184.
 — marchande belge, 260.
 Foin, 165, 167, 174.
 Fonctionnaires, 478 à 486.
 Fondation Universitaire, 133.
 Fonderie, 212.
 Fonds :
 — d'Etat, 337.
 — des mieux-doués, 133.
 — des rentes, 337.
 — monétaire (situation du ...), 365.

— national d'assurance maladie-invalidité, 430 à 433.
 — national de retraite des ouvriers mineurs, 425 à 427.
 Fonte, 8□, 197, 211, 510*.
 Force publique, 523*.
 Forêt, 170 à 172.
 Forge, estampage, gros emboutissage et industries connexes (expéditions totales), 212.
 Formation professionnelle dans les métiers et négoce, 128, 129.
 Fourrages, 160, 162, 163.
 Frais de production dans l'agriculture (indices), 176.
 Frigorifiques (installations ...), 230.
 Fromage, 6□, 218, 388.
 Froment, 158, 159, 161, 162, 165 à 167, 174 à 176, 507*.
 Frontaliers, 411.
 Frontières :
 — de la Belgique (longueur des ...), 20.
 — du Congo Belge, 502*.
 Fruits, 216, 387.
 Fuel-oil, 216.

G

Galets et feldspath, 219.
 Gants, 213.
 Gas-oil, 216.
 Gaz, 198, 206, 388.
 Gelée (jours de ...), 17 à 19.
 Gendarmerie, 491.
 Génisses, 173.
 Gilets de corps, 388.
 Glucose, 227.
 Graines de :
 — chanvre, 165, 167.
 — lin, 165, 167.
 Graisse de bœuf, 387.
 Grapiers, 197.
 Greffiers, 146.
 Grêle (jours de ...), 18, 19.
 Grès, 197, 219.
 Grèves, 455 à 459.
 Grossistes, 237.

H

Habitants : voir « population ».
 Habitations :
 — nombre, 495.
 — autorisations de bâtir, 496.
 — logements, 494.
 — primes à la construction, 497.
 — et logements à bon marché, 371.
 — ouvrières et à bon marché, 370.
 Harengs, 184.
 Haricots secs, 165, 167.
 Homicides, 72, 74.
 Hôpitaux, 93, 98.
 Hôtellerie, 302.
 Houblon, 159, 165 à 167.
 Houille, 7□, 194 à 196.
 Huiles :
 — minérales, 216, 227.
 — végétales, 217, 387.

Hydrographie — superficie des bassins hydrographiques, 502*.
 Hypothèques, 378, 379.

I

Immeubles, 382, 495.
 Immigrations, 85 à 88.
 Importations, 242 à 254.
 Impôts :
 — Etat, 313.
 — provinces, 323.
 — communes, 325.
 Indice :
 — agricole, 175, 176.
 — de l'activité industrielle, 7□, 222, 223.
 — des effectifs ouvriers dans l'industrie, 403.
 — des salaires dans l'industrie, 391 à 396.
 — des actions cotées aux bourses de Bruxelles et d'Anvers, 334, 335.
 — des prix de détail, 386 à 388.
 — des prix de gros, 389, 390.
 — de quantité et de la valeur moyenne des marchandises importées et exportées, 254.
 — des ventes à la consommation, 240.
 Indigénat (Déclarations d' ...), 46.
 Industrie :
 — recensement de 1947, 186 à 189.
 — occupant 5 ouvriers et plus, 190 à 193.
 — au Congo Belge, 508* à 510*.
 Infractions individuelles, 150.
 Inscriptions hypothécaires, 378, 379.
 Installations frigorifiques, 230.
 Institut national du crédit agricole, 377.
 Instruction :
 — degré d'instruction de la population, 131.
 — des hommes incorporés à l'armée, 132.
 Instruments soumis à la vérification, 237.
 Isolateurs électro-techniques, 219.
 Invalides, 440.

J

Jambon, 387.
 Jeeps, 160, 164.
 Journaux, 137, 388.
 Juge des enfants, 155.
 Jumeaux, 60.
 Jury central, 108, 126.
 Justice, 140 à 153.
 Jute, 213, 214, 390.

L

Laine, 388, 390.
 Lait, 6□, 218, 387.
 Langues nationales parlées, 49.
 Lard, 387.
 Larges plats, 211.
 Légitimations d'enfants naturels, 61.
 Legs faits aux établissements de bienfaisance, etc., 500.
 Légumes secs, 160, 162.

Légumineuses pour la graine, 163, 164.
 Levées de milices, 490.
 Libéralités faites aux établissements de bienfaisance, etc., 500.
 Libérations conditionnelles, 150.
 Licenciés en sciences dentaires, 99.
 Lignes d'autobus et autocars, 301.
 Ligue nationale belge contre la tuberculose. — Activité des dispensaires, 97.
 Limites du Congo Belge, 502*.
 Limonades, 227.
 Lin, 156, 159, 166, 174, 176, 390.
 Lits (nombre de lits dans les établissements de soins), 98.
 Livres, 136.
 Livrets d'épargne (Caisse Générale d'Epargne et de Retraite), 367.
 Logements, 370, 371, 494.
 Luzerne, 165, 167.

M

Macaroni, 387.
 Machines :
 — agricoles, 160.
 — à vapeur, 210.
 — motrices, pneumatiques et hydrauliques, 212.
 — outils, 212.
 Main-d'œuvre, 397, 411.
 Magistrats, 146.
 Mais, 159, 165 à 167, 507*.
 Maison :
 — nombre, 495.
 — conventuelle, 493.
 — de refuge, 155.
 Malades mentaux, 97.
 Maladies :
 — contagieuses chez les animaux domestiques, 179.
 — professionnelles, 437 à 439.
 — transmissibles à déclaration obligatoire, 89.
 Manganèse, 510*.
 Manioc (racines), 507*.
 Marbre, 197.
 Marché des rentes. (Fonds des rentes - mouvement des opérations sur le ...), 337.
 Margarine, 216, 387.
 Mariages, 3□, 4□, 25, 79 à 82, 506*.
 Marques de fabrique et de commerce, 238.
 Matériaux de construction, 390.
 Matériel agricole, 160, 176.
 Maternité (nombre de lits), 98.
 Médecins, 99.
 Membres des Chambres législatives, 471, 472, 476.
 Ménages, 54.
 Mendicité, 155.
 Métaux non-ferreux, 390.
 Métaux et produits métalliques, 390.
 Méteil, 159, 161, 162, 165 à 167.
 Météorologie, 17 à 19, 502*.
 Métiers et négoce (contrats d'apprentissage), 128.
 Meules abrasives, 219.
 Meuneries, 216.
 Mieux-doués (Fonds des ...), 133.
 Migrations, 24, 26, 27, 85 à 88.
 Milice, 94, 95, 490.

Mines de houille, 194 à 196.
 Mineurs (Fonds national de retraite des ouvriers ...), 425 à 427.
 Minerais, 390.
 Minerai de fer, 8□, 197, 211.
 Missions, 523*.
 Mode de faire valoir des exploitations agricoles, 169.
 Moëllons, 197.
 Moissonneuses-batteuses, 160, 164.
 Monnaie :
 — fabriquée et en circulation, 360.
 — en stock, 363.
 — scripturale, 363, 364.
 — congolaise, 521*.
 Morcellement des exploitations agricoles, 169.
 Mort-nés, 56, 60, 67.
 Mortalité :
 — évolution générale, 62, 67, 74.
 — infantile, 3□, 4□, 56, 67.
 — par âge, 63 à 66.
 — par état civil, 66.
 — table de ..., 76.
 — par causes, 68 à 75.
 — par accident, 75.
 — par suicide, 75.
 Morts violentes, 75.
 Motocyclettes, 280 à 282.
 Moutons, 160, 161, 164, 173.
 Musées et domaines de l'Etat (nombre de visiteurs), 138.
 Mutations immobilières, 382, 383.
 Mutuelles, 434 à 436.

N

Naissances, 3□, 4□, 24, 26, 27, 55 à 60.
 Naturalisations, 46.
 Navets, 165, 167.
 Navette, 161.
 Navigation intérieure, 261 à 269.
 Navigation maritime internationale, 257, 258.
 Navires :
 — de mer entrés dans les ports belges, 257.
 — flotte de pêche, 184.
 — flotte marchande, 260.
 Négoce (contrats d'apprentissage), 128.
 Neige (jours de ...), 18, 19.
 Notaires, 146.
 Nuitées, 302.

O

Oeufs, 174, 176, 387.
 Office :
 — central de crédit hypothécaire, 378, 379.
 — de la petite épargne, 369.
 — national du Ducroire, 375.
 — national du placement et du chômage, 453, 454.
 — national de sécurité sociale, 398 à 402.
 Or, 211, 510*.
 Orge, 158, 159, 161, 162, 165 à 167, 174, 176.
 Orthopédie (nombre de lits existant dans les établissements de soins), 98.
 Ouvriers, 190 à 193, 224, 225, 398 à 405.

P

- Paille, 165, 167, 174, 176.
 Pain, 387.
 Pantalon de travail, 388.
 Pantoufles, 220.
 Papier, 221, 390.
 Papiers abrasifs et toiles abrasives, 219.
 Parcelles cadastrales, 21.
 Parlementaires : voir « élections ».
 Partis politiques, 472, 474.
 Patates douces, 507*.
 Pavés, 197, 219.
 Peaux et cuirs, 390.
 Pêche maritime belge, 182, 184.
 Pêche (permis de ...), 181, 303, 304.
 Pédiatrie (nombre de lits existant dans les établissements de soins), 98.
 Pension :
 — assurance en vue de la vieillesse et du décès prématuré, 421 à 424.
 — fonds national de retraite des ouvriers mineurs, 425 à 427.
 — pensions civiles, militaires, d'ancienneté, de survie, 487 à 490.
 Permis de :
 — port d'arme de chasse, 180.
 — tenderie, 100.
 — pêche, 181.
 — travail délivrés aux travailleurs étrangers, 406 à 410.
 Personnel :
 — de l'Etat, 478 à 481.
 — de la Régie des T. T., 308.
 — des chemins de fer, 270.
 — des tribunaux de première instance et des justices de paix, 146.
 — des institutions parastatales, 482 à 486.
 — rétribué des cultes, 492.
 — européen du Congo Belge, 523*.
 — médical du gouvernement au Congo Belge, 524*.
 — assujetti à l'O. N. S. S., 398 à 402.
 — des établissements industriels, 224 à 226.
 — des établissements commerciaux, 232 à 236.
 — enseignant des écoles :
 gardiennes - primaires, 106, 107.
 — enseignant des écoles :
 moyennes de l'Etat, 109.
 des écoles normales, 112.
 — médical et paramédical, 99.
 Petit granit, 197.
 Pétrole, 7□, 216.
 Pharmaciens, 99.
 Phosphates, 196.
 Placements de travailleurs effectués par l'Office National du Placement et du Chômage, 453, 454.
 Plants et semences (indices), 176.
 Plantes :
 — industrielles, 159, 160, 162 à 164.
 — oléagineuses, 159.
 — racines et tuberculifères, 159, 160, 162 à 164.
 Platine, 211.
 Plâtre, 196.
 Plie, 184.
 Plomb, 197, 211, 510*.
- Pluie (jours de ...), 17 à 19.
 Pneumatiques pour vélocipèdes, 215.
 Poids et mesures, 237.
 Pois, 165, 167, 174, 387, 507*.
 Poissons, 182 à 184.
 Ponts, charpentes, grosse chaudronnerie (expéditions totales), 212.
 Pommes de terre, 158, 159, 165 à 167, 174 à 176, 387, 507*.
 Population :
 — nombre d'habitants, 3□, 4□, 25 à 37, 505*.
 — accroissement, 26, 27.
 — active, 47, 48, 397.
 — par âge, 38 à 41.
 — par arrondissement administratif, 26, 27.
 — par arrondissement judiciaire, 29 à 31.
 — par canton de justice de paix, 29 à 31.
 — par ressort de Cour d'appel, 29 à 31.
 — par groupe de communes, 27, 32 à 37.
 — par région linguistique, 27.
 — par province, 26, 27.
 — densité, 28, 32 à 37.
 — d'après la langue parlée, 49.
 — d'après la profession, 47.
 — étrangère, 42 à 45, 48.
 — scolaire : voir « écoles ».
 Pores, 158, 160 à 164, 173, 175, 176.
 Porphyre, 197.
 Port d'armes de chasse, 180.
 Ports maritimes, 257 à 259.
 Postes, 303, 304.
 Poterie en terre cuite, 219.
 Pots, 219.
 Poudre de lait, 218.
 Prairies, 160, 162, 163.
 Presse périodique belge, 137.
 Prêts :
 — à l'agriculture, 376, 377.
 — à l'outillage artisanal, 374.
 — à des fins professionnelles (outillage), 373.
 — aux sinistrés, 373, 374.
 — d'études de la Fondation Universitaire accordés à l'enseignement supérieur, 134.
 — de l'Office Central de Crédit Hypothécaire, 378.
 — des Comptoirs Agricoles de la Caisse Générale d'Épargne et de Retraite, 377.
 — du Fonds des mieux-doués, 133.
 — effectués par la Caisse Générale d'Épargne pour l'achat ou la construction d'habitations ouvrières et à bon marché :
 a) aux sociétés de crédit, 370.
 b) aux sociétés immobilières, 370.
 — hypothécaires, 378.
 Primes à la construction, 497.
 Prix :
 — de détail (index des ...), 14□, 386 à 388.
 — de gros, 14□, 389, 390.
 — moyens des principaux produits agricoles, 174.
 — des poissons, 184.
 Probabilités de décès et de survie, 76 à 78.
 Production : voir chaque produit séparément.
 Produits soumis aux droits d'accise, 227.
 Profession, 47.
 Profilés et zorès, 211.

Propriété terrienne (Sté nationale de la petite ...), 372.
 Protège-câbles en terre cuite, 219.
 Provinces :
 — dettes, 327.
 — écoles, 103 à 107, 111.
 — étendue, 20.
 — finances, 322, 323.
 — habitants par km², 30.
 — population, 28.
 Pyrèthre, 507*.

Q

Quartz, 219.
 Quinquina, 507*.

R

Radio-diffusion, 309.
 Radiotélégraphie, 308.
 Raffineries, 216, 227.
 Raie, 184.
 Rails et accessoires, 211.
 Rayonne, 10□, 213.
 Recensements : voir « agriculture, commerce, industrie, population ».
 Récoltes : voir « agriculture ».
 Reconnaissance d'enfants naturels, 61.
 Régie des télégraphes et téléphones, 308.
 Régions agricoles, 162, 164.
 Religieux, religieuses vivant en communauté, 493.
 Religion, 492.
 Rémunérations, 414, 416.
 Rendement des :
 — sociétés par actions belges et congolaises, 348 à 356.
 — titres à revenus fixes cotés à la Bourse de Bruxelles, 333.
 Ressemelage, 388.
 Revenu :
 — cadastral imposable des propriétés, 328.
 — net soumis à l'impôt complémentaire personnel, 330.
 — net soumis à la taxe professionnelle, 329.
 — national, 5□, 462 à 468.
 Rivières et canaux navigables, 262.
 Riz, 387, 507*.
 Rôles fonciers, 21.
 Routes, 278.
 Rutabagas, choux-navets, 165, 167.

S

Sabena, 300, 513*.
 Sable, 197.
 Sainfoin (foin), 165, 167.
 Saisonniers pour la France, 412.
 Salaires :
 — dans l'agriculture, 175, 176, 178.
 — dans l'industrie, 190 à 193, 391 à 396.
 — des travailleurs assujettis à l'O. N. S. S. (montant total par catégorie de travailleurs), 414 à 416.
 Sardines, 387.
 Sarrasin, 159, 165 à 167.
 Saumon, 387.
 Savon, 388.
 Seau, 388.

Sécurité Sociale (bilan), 413.
 Seigle, 158, 159, 161, 162, 165 à 167, 174, 176.
 Sel, 387, 510*.
 Sénat, 474, 476.
 Sénateurs, 473, 474, 476.
 Séparation de corps, 83.
 Services médicaux (activité), 524*.
 Sésame, 507*.
 Sidérurgie, 211, 390.
 Silex, 219.
 Sinistrés par faits de guerre :
 — interventions financières de l'Etat et des organismes de crédit, 380.
 — prêts consentis, 373, 374.
 Sisal, jute, etc., 507*.
 Situation globale des banques, 357.
 Sociétés intercommunales et organismes divers (dette des...), 327.
 Sociétés :
 — par actions belges et congolaises (émissions des ...), 348 à 356.
 — d'assurance-vie, 358, 359.
 — d'habitations ouvrières et à bon marché, 370.
 — des habitations et logements à bon marché, 371.
 — nationales de crédit à l'industrie, 371.
 — nationales de la petite propriété terrienne, 372.
 Soins aux malades (nombre de lits par service et province), 98.
 Sole, 184.
 Soleil (heures de ...), 18.
 Solvant naphta, 215.
 Sourds-muets indigents, 96.
 Sous-produits du charbon, 391.
 Sous-vêtements, 213.
 Stock monétaire, 363.
 Successions et mutations par décès, 331.
 Sucre, 217, 227, 387.
 Sucreries (fabriques), 227.
 Suicides, 72, 75, 76.
 Sulfate d'ammoniaque de récupération, 215.
 Superficie :
 — royaume, 20.
 — provinces, 20.
 — arrondissements administratifs, 20.
 — communes, 32 à 37.
 — Congo Belge, 505*.
 — agricole, 159 à 163.
 — bâtie, 32 à 37.
 — des bois, 169.
 Sursis en matière de milice, 490.
 Survie (probabilité), 76 à 78.

T

Tabac, 159, 165 à 167, 221, 227, 388.
 Tables de mortalité, 76 à 78.
 Tanneries, 220.
 Tantalo-Columbite, 510*.
 Tapis de coco et autres fibres dures, 213.
 Taudis (allocations pour la démolition de ...), 498.
 Taureaux, 173, 176.
 Taux :
 — brut et net de reproduction de la population belge, 58.
 — d'escompte et d'intérêt en %, 333.

Télégrammes, télégraphes, 305 à 307, 517*.
 Téléphones, 307, 517*.
 Telex, 517*.
 Température centigrade (climatologie), 17 à 19, 502*.
 Tenderie (Permis de ...), 180.
 Terre cuite, 219.
 Territoire (morcellement), 21, 32 à 37, 505*.
 Textiles, 9□, 10□, 213, 214.
 Thé, 507*.
 Tissage, 213, 214.
 Tissus :
 — à mailles pour :
 a) sous-vêtements, 213.
 b) vêtements de dessus, 213.
 — de coton, 9□, 213, 214.
 — de jute, 213, 214.
 — de laine, 213, 214.
 — de lin, 213, 214.
 — de rayonne, 213.
 — de fibres de rayonne, 213, 214.
 — de soie naturelle, 213, 214.
 — d'ameublement :
 a) coton, lin, mixte, laine, rayonne (non compris le b ci-dessous), 214.
 b) velours et peluches d'ameublement (coton, laine, rayonne), 214.
 — coutil à matelas, 214.
 — pour couvertures, 214.
 — pour pantoufles, 214.
 — tapis, 214.
 — torchons, lavettes, chamoisettes, 214.
 Titres à revenus fixes cotés à la Bourse de Bruxelles, 333.
 Tôles, 211.
 Toluène, 215.
 Toluol, 215.
 Torchons, 388.
 Tourisme, 138, 302.
 Tourteaux et schroots, 217.
 Tracteurs, 286.
 Tracteurs agricoles, 160, 164.
 Transport par :
 — air, 292, 513*.
 — autobus et autocars, 274, 276.
 — chemins de fer, 270 à 273.
 — chemins de fer vicinaux, 275 à 277.
 — canaux et rivières, 261 à 269.
 — mer, 257 à 259.
 Travail de la tôle et fabrications métalliques diverses (expéditions totales), 212.
 Traverses métalliques, 211.
 Trayeuses mécaniques, 160, 164.
 Tréfilerie, étirage, laminage à froid (expéditions totales), 212.

Trèfles, 165, 167.
 Tribunaux : voir « Justice ».
 Trolleybus, 274.
 Tuberculose, 68, 90 à 92, 97.
 Tubes sans soudure, 211.
 Tubes soudés, 211.
 Tuiles et accessoires, 219.
 Turbot, 184.
 Tuyaux de drainage en terre cuite, 219.

U

Unions professionnelles reconnues, 460.
 Universités, 119 à 126.

V

Vaches, 160 à 162, 173.
 Vaisselle, 219.
 Veaux, 173, 176.
 Véhicules à moteur, 280 à 289.
 Vélos, 282.
 Ventes :
 — à la consommation, 240.
 — à tempérament, 241.
 — immobilières, 382, 383.
 Vêtements de dessus, 213.
 Vétérinaires, 99.
 Veufs, veuves, 50.
 Viande, 6□, 173, 387.
 Vie moyenne, 76 à 78.
 Vin mousseux, 227.
 Visiteurs dénombrés dans les musées et domaines de l'Etat, 138.
 Vitesse de circulation de la monnaie scripturale en Belgique, 364.
 Voies navigables (longueur des ...), 262.
 Voitures automobiles, 280 à 289.

W

White spirit, 216.
 Wolframite, 510*.

X

Xylène, 215.
 Xylol, 215.

Z

Zinc, 197, 211, 510*.



PUBLICATIONS DE L'INSTITUT NATIONAL DE STATISTIQUE ET DU CENTRE NATIONAL DE CALCUL MÉCANIQUE

Toutes les publications figurant dans cette liste peuvent être consultées à la Bibliothèque Fonds Quetelet, 32, rue du Luxembourg, à Bruxelles. Celles pour lesquelles il y a une indication de prix sont en vente à l'Institut National de Statistique, 44, rue de Louvain, à Bruxelles - Compte Chèques post. n° 828.26.

I. — Statistiques générales.

Documents statistiques sur le Royaume, 1^{er} à 6^e (recueil), publication officielle, 1832 à 1841.

Documents statistiques, de 1857 à 1869 (13 vol.).

Annuaire statistique de la Belgique et du Congo belge, publication annuelle, 1^{re} année : 1870. A partir de 1945 (tome LXVII) : 100 F.

Bulletin trimestriel publié par (le Bureau de la Statistique Générale) l'Office Central de Statistique : 1^{re} année, n° 1 (sept. 1909) à 21^e année, n° 84 (déc. 1935).

Bulletin de Statistique publié par l'Institut National de Statistique, nouvelle série, 22^e année, n° 1 (janvier 1936); mensuel. A partir de 1952, l'abonnement : 350 F l'an; le numéro : 35 F.

Exposé de la situation du Royaume, de 1841 à 1850, de 1851 à 1860, de 1861 à 1875, de 1876 à 1900.

Bulletin de la Commission Centrale de Statistique, de 1843 à 1956.

II. — Comptes rendus de recensements généraux.

Recensements généraux, 1846, 1856, 1866, 1876, 1880, 1890, 1900, 1910, 1920, 1930 (Tomes I, V, VII et VIII : épuisés — tome II : 50 F — tome III : 50 F — tome IV : 35 F — tome VI : 25 F).

Recensement économique et social au 27 février 1937 :

TOME I : *Exposé des méthodes, résultats définitifs du recensement des établissements industriels* (partie économique) (épuisé).

TOME II : *Résultats définitifs du recensement des établissements industriels* (partie économique) (épuisé).

TOME III : *Les établissements commerciaux* (épuisé).

TOME IV : *Les établissements industriels* (partie sociale).

TOME V : *Les établissements commerciaux* (partie sociale).

TOME VI : *Recensement des inoccupés*, 1 fasc. in-4° par prov. : 5 F; le Royaume, 1 fasc. in-4° : 5 F.

TOME VII : *Recensement des diplômés de l'enseignement supérieur*, 1 vol. in-4° : 30 F.

TOME VIII : *Enquête sur le régime du travail et les salaires payés en agriculture* (épuisé).

Recensement général de la population au 31 décembre 1947 : « Relevé du nombre des habitants du Royaume par province, par arrondissement administratif et par commune » : 20 F.

Répartition au point de vue des langues parlées — 1 vol. : 75 F.

Recensement général de la population, de l'industrie et du commerce au 31 décembre 1947 :

TOME I : Exposé des méthodes — Population, densité, étendue territoriale et contenance imposable du sol et des bâtiments, par commune — Recensement des religieux — 1 vol. : 250 F.

TOME II : Relevé général des maisons et autres bâtiments par commune, arrondissement et province — Caractéristiques des maisons particulières, données par groupes de communes, arrondissement et province — 1 vol. : 100 F.

TOME III : Recensement des logements — Répartition des logements d'après le nombre d'occupants et le nombre de pièces — 1 vol. : 140 F.

TOME IV : Répartition de la population suivant l'état civil, la nationalité, le degré d'instruction et le lieu de naissance : 1 vol. : 150 F.

TOME V : Répartition de la population par âge, par sexe et état civil — 1 vol. : 250 F.

TOME VI : Recensement des ménages — 1 vol. : 200 F.

TOME VII : Recensement des familles — 1 vol. : 100 F.

TOME VIII : Répartition de la population d'après l'activité et la profession — 1 vol. : 200 F.

TOME IX : Recensement du commerce — 2 vol. : 200 F.

TOME X : Recensement de l'industrie — 1 vol. : 200 F.

TOME XI : Salaires dans l'industrie — 2 vol. : 300 F.

TOME XII : Salaires dans le commerce — 1 vol. : 200 F.

TOME XIII : Recensement des diplômés de l'Enseignement supérieur — 1 vol. : 75 F.

Recensement des maisons et autres bâtiments et des logements en 1930, 1 vol. : in-4° : 20 F.

Recensement des logements en 1930, dans les agglomérations urbaines et dans les communes de 10.000 habitants et plus. 1 vol. in-4° : 10 F.

III. — Statistiques spéciales.

A. — DEMOGRAPHIE ET LOGEMENT

Relevé officiel du chiffre de la population au 31 décembre (annuel) — à partir de 1945, prix : 10 F.

Statistique du mouvement de la population et de l'Etat civil en 1890. Id. en 1900 (1 vol.) épuisé — Id. de 1901 à 1910 (1 vol.) épuisé — Id. de 1911 à 1920 (1 vol. à 30 F.).

Statistique des étrangers : au 30 juin 1938 : 20 F.; au 15 septembre 1939 : 25 F.; au 1^{er} novembre 1954 : 15 F.

Démographie de la Belgique 1921-1939, 1 vol. in-4°. Prix : 135 F. — 1940-1945, 1 vol. in-4° : 60 F.

Mouvement de la population des communes. Année 1954 : 40 F., 1955 : 30 F., 1956 : 30 F., 1957 : 30 F.

Statistique des autorisations de bâtir. Année 1953 : 20 F., 1955 : 20 F., 1956 : 25 F.

Statistique des bâtiments construits. Extrait du Bull. de Stat. — 1953 : 5 F., 1954 : 5 F., 1955 : 5 F.

Les causes de la mortalité. Année 1953 : 10 F., année 1954 : 10 F., 1955 : 10 F.

Répartition de la population par âge 1900 à 1954 : 30 F.

Statistiques des causes de décès. Année 1954 : 25 F., année 1955 : 25 F.

Statistique des bâtiments et des logements. Année 1955 : 25 F., 1956 : 25 F.

Annuaire Statistique de l'Enseignement. Année scolaire 1956-1957 : 50 F.

B. — COMMERCE ET TRANSPORT

Bulletin mensuel du commerce extérieur de l'U.E.B.L. — Année 1939 et janvier-avril 1940, 1 vol. in-4° : 120 F. — Abonnement annuel à partir de 1952 : 1500 F l'an, le numéro : 150 F. — Editions de décembre 1948 à 1952 sont épuisées.

Statistique annuelle du commerce extérieur de l'U.E.B.L. — Année 1949-1950, Prix : 200 F.

Statistique mensuelle du trafic international des ports — Abonnement annuel à partir de 1950 : 200 F.

Statistique de la navigation maritime (trimestriel) — Abonnement annuel à partir de 1950 : 50 F.

Navigations du Rhin, 1949 à 1957, par année : 25 F.

Statistique des accidents de roulage et de la circulation — Années 1927, 1928, 1929. Prix : 10 F la brochure.

Statistique des accidents de roulage et de la circulation sur la voie publique. Extrait du Bull. de Stat. — 1948 à 1955 : 15 F par année. — 1954 : 40 F. — 1955 : 50 F. — 1956 : 50 F.

Statistique des véhicules à moteur. Situation au 15 décembre 1953. Prix : 75 F. — 1954 : 75 F.

Recensement de la circulation routière. Extrait du Bull. de Stat. — année 1952 : 20 F., année 1955 : 25 F.

Statistique de la navigation intérieure. Extrait du Bull. de Stat. — 1951 à 1956 : 10 F par année.

Mouvement des aérodromes belges. Extrait du Bull. de Stat. — 1953 à 1957 : 10 F. par année.

Statistique des ventes à tempérament. Extrait du Bull. de Stat. — Semestriel : 1954 à 1958 : 10 F. par semestre.

Le commerce ambulant en Belgique. Extrait du Bull. de Stat. — Situation au 1-1-1950, au 1-1-1954 et au 1-1-1956 : 10 F par extrait.

Statistique du tourisme et de l'hôtellerie. Extrait du Bull. de Stat. — 1954 à 1957 : 10 F. par année.

Statistique des véhicules à moteur neufs mis en circulation. — Année 1955 : 80 F., année 1956 : 80 F., année 1957 : 80 F.

C. — AGRICULTURE ET INDUSTRIE

Agriculture. Recensement général au 31 décembre 1929, 1 vol. in-4° : épuisé.

Agriculture. Recensement général de 1950 :

TOME I : Exposé des méthodes : Résultats de la 1^{re} phase du recensement (15 mai 1950) — cultures — mode de faire valoir — morcellement, 1 vol. : 300 F.

TOME II : Relevé des animaux, 1 vol. : 100 F.

TOME III : Résultats du recensement horticole au 15 mai 1950, 1 vol. : 125 F.

TOME IV : Recensement forestier, 1 vol. : 100 F.

TOME V : Composition des ménages des exploitations agricoles, main-d'œuvre agricole, matériel et installations agricoles, 1 vol. : 150 F.

TOME VI : Cultures dérochées — naissances du bétail — denrées alimentaires employées pour le bétail — amendements et engrais — plants et semences — améliorations foncières — salaires et fermages — ventes de propriétés et terres, 1 vol. : 125 F.

Résultats par commune « Situation des terres », 1 vol. par province : 50 F.

Estimation de la production agricole pour les années culturales 1928 à 1957 : 20 F par année.

Recensement agricole et horticole au 15 mai 1941 à 1957 : 20 F par année.

Recensement des emblavures d'hiver et du bétail au 1^{er} janvier 1941 à 1958. Prix : 20 F par année.

La statistique agricole, 1946, 1947, 1948 (épuisés), 1949 à 1955. Prix : 40 F par année.

Bilan énergétique de la Belgique. Extrait du Bull. de Stat. — Années 1951-1952 (1 vol.) : 15 F.

Statistique des établissements dangereux, insalubres ou incommodes. Extrait du Bull. de Stat. — Année 1953 : 10 F.; 1^{er} semestre 1954 : 10 F. — année 1954 : 10 F. — 1^{er} semestre 1955 : 10 F.

D. — PRIX ET SALAIRES, STATISTIQUES SOCIALES

- Statistique des accidents du travail. Année 1931, 1 vol. in-4° : 175 F.
 Id. : année 1937, 2 vol. in-4°, 1^{er} vol. : 75 F ; 2^e vol. : 120 F.
 Id. : années 1938, 1939, 1940, 1 vol. in-4° : 250 F.
 Id. : année 1947 : Tome I : 200 F ; Tome II : 150 F.
 Accidents du travail survenus aux ouvriers et employés de 1948 à 1952. Extrait du Bull. de Stat. : 15 F par année.
 L'émigration des ouvriers saisonniers belges vers la France. Extrait du Bull. de Stat. — Années : 1948, 1951 et 1952 : 15 F par année.
 Statistique des permis de travail délivrés aux travailleurs étrangers. Extrait semestriel du Bull. de Stat. — 1950 à 1955 : 15 F par semestre.
 Recensement général des chômeurs complets. Extrait du Bull. de Stat. Situation au 15-5-1952, 14-11-1952, 15-5-1953 et 15-5-1954 : 10 F par extrait.
 Salaires dans l'industrie. (Recensement au 31-12-1947). Extrait du Bull. de Stat. : 15 F.
 Statistique du personnel rémunéré de l'Etat au 31-12-1953. — 40 F.
 Les indices des salaires dans l'industrie, année 1954 : 10 F.
 Salaires dans le commerce. (Recensement au 31-12-1947). Extrait du Bull. de Stat. : 15 F.
 Index des prix de gros. Extrait du Bull. de Stat. — 1921 à 1953 : 5 F.
 Index des prix de détail. Extrait du Bull. de Stat. — 1921 à 1953 : 5 F.
 Le nouvel indice des prix de détail : 5 F.

E. — STATISTIQUES FINANCIERES

- Aperçu statistique sur l'Evolution des Finances de l'Etat au cours de la période décennale 1931-1940, 1 vol. in-4°. Prix : 15 F.
 Statistique des budgets communaux de l'exercice 1937 pour les communes de 5 000 habitants et plus, 1 vol. in-4° : 12,50 F.
 Statistique des budgets communaux de l'exercice 1938 pour les communes de 5 000 habitants et plus et pour les provinces ; 1 vol. in-4° : 20 F — Id. pour 1939 : 25 F — Id. pour 1940 : 25 F.
 Statistique des finances communales (comptes de 1939, budgets de 1941, avec un aperçu des comptes provinciaux de 1939 et des budgets de 1941), 1 vol. in-4° : 150 F — Id. (comptes de 1940, budgets de 1942), 1 vol. in-4° : 150 F — Id. (comptes de 1941, budgets de 1943), 1 vol. in-4° : 150 F.
 Opérations de la trésorerie de 1940 à 1950, la situation de la dette publique de 1935 à fin 1950 et le bilan de l'Etat. Extrait du Bull. de stat. : 15 F.
 Dépenses du personnel des communes et des provinces au cours des années 1949 et 1950. Extrait du Bull. de Stat. : (1 vol.) : 15 F.
 Données statistiques concernant le Fonds des rentes. Extrait du Bull. de Stat. — 1945 à 1953 : (1 vol.) : 10 F.
 Aperçu des opérations en matière d'impôts au cours de l'exercice ... Extrait du Bull. de Stat. — 1951 et 1952 : 15 F par année.
 Statistique des finances des Commissions d'Assistance publique de 1939 à 1954. Extrait du Bull. de Stat. (1 vol.) : 15 F.
 Statistique des finances provinciales. Comptes 1939 à 1951. Budgets 1952-1953. Extrait du Bull. de Stat. : 15 F.
 Evolution de la dette des administrations et établissements publics locaux de 1939 à 1952. Extrait du Bull. de Stat. (1 vol.) : 15 F.
 La Caisse nationale de crédit professionnel en 1952. Extrait du Bull. de Stat. : 10 F.
 Le crédit agricole en 1950 et 1951. Extrait du Bull. de Stat. — 10 F par année.
 Les émissions des sociétés belges et congolaises en 1954. (1 vol.) : 40 F. 1955. (1 vol.) : 40 F.
 Statistique des revenus imposables assujettis à la taxe professionnelle et à l'impôt complémentaire personnel: Exercices 1951-1952:
 1^{re} partie: commentaire: 15 F.
 2^e partie: exercice 1951: 30 F.
 3^e partie: exercice 1952: 30 F.
 Statistique générale. Budgets communaux. Année 1956 (1 vol.): 10 F.
 Statistique des finances des Commissions d'Assistance Publique - Comptes de 1953 et Budgets de 1955 : 20 F.
 Rapport sur l'exécution de la loi du 25 juin 1930 relative au contrôle des Entreprises d'Assurances sur la Vie pendant les années 1952 à 1955 (vol.): 25 F.
 Comptes communaux. Exercice 1955 : 10 F.
 La structure financière des industries belges et congolaises en 1955. Extrait du bull. de Stat. : 10 F.
 Revenus nets soumis à la taxe professionnelle. Exercice 1953 — Revenus réalisés en 1952. Extrait du Bull. de Stat. : 10 F.
 Revenus nets soumis à l'impôt complémentaire personnel. Exercice 1953 — Revenus réalisés en 1952. Extrait du Bull. de Stat. : 10 F.

F. — STATISTIQUES JUDICIAIRES

- Statistique judiciaire de la Belgique (1931-1940), 1 vol. in 4°. Prix : 80 F.
 Id. : année 1941, 1 vol. in-4°. Prix : 90 F — Id. : année 1942, 1 vol. in-4°. Prix 100 F — Id. : année 1943, 1 vol. in-4°. Prix : 100 F.
 Statistique criminelle de la Belgique 1944 à 1955. 100 F par volume.
 Statistique de l'activité de la justice. Extrait du Bull. de Stat. — 1944 à 1954 : 15 F par année.
 Condamnations correctionnelles. Extrait du Bull. de stat. — 1944 à 1954 : 15 F par année.
 Statistique de la protection de l'enfance. Extrait du Bull. de Stat. : 1944 à 1955 : 15 F par année.
 Statistique de la défense sociale. Extrait du Bull. de Stat. : 1944 à 1955 : 10 F par année.
 Statistique des grâces et libérations conditionnelles. Extrait du Bull. de Stat. — 1944 à 1955 : 10 F par année.
 Statistiques des divorces et séparations de corps. Extrait du Bull. de Stat. — 1944 à 1954 : 10 F par année.
 Statistique du vagabondage et de la mendicité. Extrait du Bull. de Stat. — 1944 à 1955 : 10 F par année.
 Statistique des adoptions. Extrait du Bull. de Stat. : 1944 à 1955 : 10 F par année.
 Statistique des actes notariés. Extrait du Bull. de Stat. — 1944 à 1955 : 10 F par année.
 Statistique des concordats et faillites. Extrait du Bull. de Stat. — 1944 à 1954 : 10 F par année.
 Statistique des juridictions du travail. Extrait du Bull. de Stat. — 1944 à 1954 : 5 F par année.
 Statistique du Conseil d'Etat. Extrait du Bull. de Stat. — 1944 à 1955 : 5 F par année.
 Statistique des déchéances du droit de conduire un véhicule. Extrait du Bull. de Stat. — 1944 à 1955 : 5 F par année.
 Les meurtres et lésions corporelles volontaires de 1930 à 1952. Extrait du Bull. de Stat. — (1 vol.) : 10 F.
 La criminalité impunie en Belgique. Extrait du Bull. de Stat. : 15 F.
 La statistique judiciaire de 1826 à nos jours. Extrait du Bull. de Stat. : 10 F.
 Crimes et délits contre la Moralité Publique de 1930 à 1953 — 1 vol. : 20 F.
 Statistiques Judiciaires (trimestriel). Abonnement annuel à partir de 1955 : 100 F.

G. — COMPTES NATIONAUX

- Le Revenu national de la Belgique de 1948 à 1954. — 1 vol. : 100 F.
 Le Revenu national de la Belgique de 1948 à 1954. Extrait du Bull. de Stat. : 20 F.
 L'Évolution du Revenu National Belge de 1948 à 1955. Extrait du Bull. de Stat. : 10 F.
 La méthode de la comptabilité nationale et son application en Belgique. Extrait du Bull. de Stat. : 10 F.
 Le Revenu National de 1948 à 1956. Extrait du Bull. de Stat. : 10 F.
 La consommation de viande et de produits dérivés, 1948 à 1956. Extrait du Bulletin de Stat. : 15 F.
 Origine et affectation des moyens financiers des communes. Quelques réformes souhaitables en matière de présentation des budgets.
 Extrait du Bull. de Statistique : 15 F.

IV. — Codes, nomenclatures et divers.

- Catalogue de la bibliothèque de la Commission Centrale de Statistique (7 vol.) (épuisés).
 Liste alphabétique, par arrondissement administratif, des communes belges. In-folio : 20 F (Cette liste porte, pour les communes faisant exception au régime linguistique régional, l'indication de la langue administrative.)
 Liste alphabétique des communes du Royaume. Prix : 20 F.
 Nomenclature des activités (classement systématique et alphabétique). Prix : 40 F.
 Nomenclature des professions (classement alphabétique et systématique). Prix : 30 F.
 Liste des communes réparties par canton judiciaire. Prix : 20 F.

V. — Etudes théoriques.

- L'utilisation des méthodes de sondages dans les statistiques officielles des Etat-Unis. Extrait du Bull. de Stat. : 10 F.
 Les méthodes appliquées aux E. U. d'Amérique pour la mesure de la productivité. Extrait du Bull. de Stat. : 15 F.
 La répartition des naissances par sexe. Extrait du Bull. de Stat. — : 15 F.
 Quelques grandeurs fondamentales pour la politique de population. Extrait du Bull. de Stat. : 10 F.
 Evolution relative des indices des prix de détail et du coût de la vie pendant la période 1922-1939. Extrait du Bull. de Stat. : 5 F.
 Les nombres-indices des prix de gros. (Méthodologie). Extrait du Bull. de Stat. : 15 F.
 Le statut juridique de la statistique officielle en Belgique : 20 F.

VI. — Publications du Centre National de calcul mécanique.

- Ajustement des tables de mortalité basées sur le recensement de la population au 31 décembre 1947 — 1 vol. : 50 F.
 Tables des fonctions $E_1(x)$ et $E_2(x)$ — 1 vol. : 20 F.
 Table de mortalité FB 1947 — Commutations et valeurs actuarielles sur une tête — Taux : 3,75 % — 1 vol. : 50 F. Taux : 4 % — 1 vol. : 50 F.
 Table de mortalité FB 1947 — Opérations d'assurance sur deux têtes — Tome I D_{xy} , N_{xy} , a_{xy} — Taux 3,75 % : 50 F. — Taux 4 % : 50 F.
 Table des valeurs du taux annuel nominal $i_{(m)}$ correspondant aux taux réel annuel i et des rapports $i_{(m)}/m$, $i/i_{(m)}$ et $i_{(m)}/i$ — 1 vol. : 10 F.
 Résolution mécanographique des systèmes d'équations linéaires — 1 vol. : 10 F.
 Table d'annuités certaines fractionnées Tome I — Valeur actuelle d'une annuité certaine immédiate fractionnée payable à terme échu pendant un certain nombre d'années — 1 vol. : 50 F.
 Table des racines carrées des nombres de 1 à 9999, données avec 14 chiffres significatifs. — 1 vol. : 50 F.

Pour l'étranger, tous ces prix sont majorés de 25 %.

l'imprimerie PUVREZ

59, Avenue Fonsny

BRUXELLES