

MINISTÈRE DES AFFAIRES ÉCONOMIQUES ET DES CLASSES MOYENNES
INSTITUT NATIONAL DE STATISTIQUE

ANNUAIRE

STATISTIQUE

DE LA

BELGIQUE

ET DU

CONGO BELGE



TOME LXVIII

ANNÉE 1946

NOTES

Sauf indication contraire, les tableaux de l'Annuaire sont établis par les services de l'Institut national de statistique, leur source étant constituée par la documentation propre de l'Institut.

* * *

Parmi les modifications apportées au présent Annuaire, signalons les développements donnés aux statistiques industrielles : ceux-ci ont trait notamment à la production de la chaux, des calcaires et de leurs dérivés ; à celle des métaux non-ferreux, des filatures, des tissages, des industries chimiques, du papier, etc.

On y trouvera de plus une statistique détaillée de l'industrie du tabac et de celle de la margarine ainsi que des tableaux nouveaux se rapportant à l'énergie électrique.

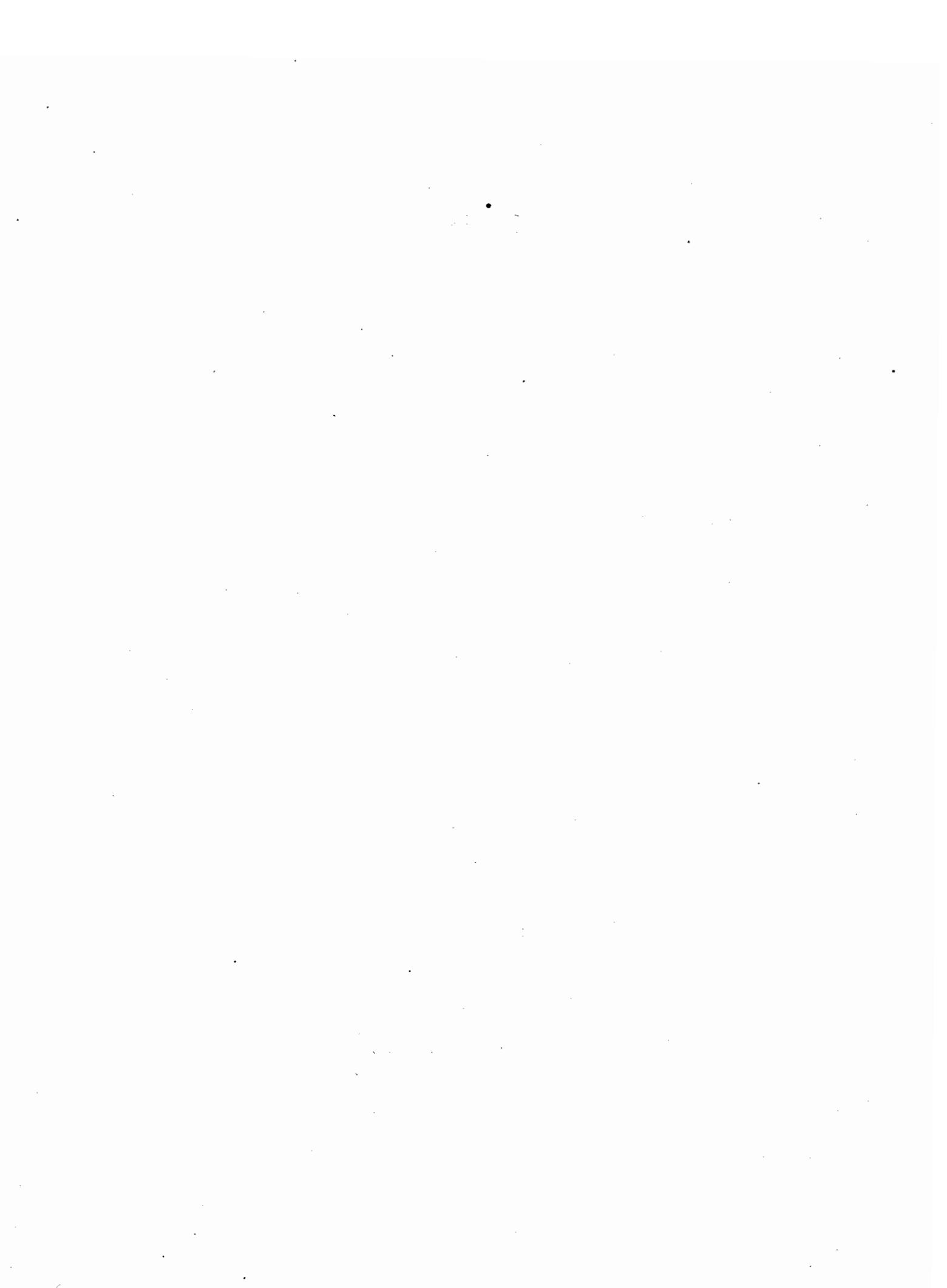

TABLE MÉTHODIQUE DES MATIÈRES

(Une table alphabétique se trouve à la fin du volume)

	Pages		Pages
TABLE MÉTHODIQUE DES MATIÈRES . . .	VII-XII		
I. — TERRITOIRE ET POPULATION			
Développement des frontières	2	Naissances de droit par arrondissement administratif	28-29
Divisions administratives et judiciaires	2	Mouvement de la population et de l'état civil :	
Accroissement de la population	2	dans le Royaume	30
Morcellement du territoire	3	dans les principales communes et agglomérations	31-32
Nombre de communes	3	Naissances de fait :	
Création, suppressions et changements de limites de communes	3	légitimes et illégitimes	33
Climatologie	4-6	par mois et par sexe	33
Étendue territoriale et population par arrondissement administratif en 1930	7	d'après l'âge de la mère	34
Population par arrondissement administratif en 1945 et 1946	8	d'après la durée du mariage	34
Population par ressort de Cour d'appel, arrondissement judiciaire et canton de justice de paix	9-11	d'après le nombre des enfants déclarés vivants	34
Population et étendue des communes de plus de 5,000 habitants	12-17	Accouchements multiples, jumeaux	35
Recensements des maisons et des logements en 1930.	18	Reconnaisances et légitimations d'enfants naturels	36
Statistique des immeubles, années 1945 et 1946	19	Mort-nés et autres enfants présentés sans vie	37-38
Recensement des ménages en 1910, 1920 et 1930	20	Mariages :	
Répartition de la population recensée en 1930 d'après :		par province	39
le pays de naissance	21	par âge	39
le pays de nationalité	21	par mois	40
l'âge	23	par état civil	40
l'état civil	24	Ages respectifs des époux au moment du mariage	40
les langues nationales parlées	25	Divorces	41
la profession ou fonction	26	Décès de droit	27-28
Répartition des couples mariés d'après le nombre des enfants	23	Décès de fait :	
Répartition de la population par âge en 1930 (recensement général) ainsi que (estimation) de 1942 à 1946	23	par province et par sexe	42
Recensement des étrangers, de 15 ans et plus, au 15 septembre 1939	22	par mois et par sexe	44
Population, naissances et décès de droit, par sexe	27	par groupes d'âges	43-44
		par âge, d'après l'année de naissance	45-46
		Causes des décès par âge	50-51
		Causes des décès par province	52-53
		Mortalité infantile :	
		Nombre des décès	54
		Causes des décès	55
		Morts violentes	56-57
		Suicides	57
		Tables de mortalité	47-49
		Migrations intérieures	58-61
		Migrations extérieures	62

Pages	Pages		
Inscriptions et radiations dans les registres de population	62	Résultats des examens pour l'obtention des diplômes de fin d'études	88-89
Naturalisations et autorisations de domicile	63	Enseignement vétérinaire, agricole et horticoles	167
Déclarations d'indigénat	63	Lettres et Beaux-Arts	
Sourds-muets et aveugles	64	Bibliothèque royale	90
II. — ÉTAT POLITIQUE, INTELLECTUEL ET SOCIAL		Bibliothèques publiques	91
Élections		Presse périodique belge	92
Élections pour le renouvellement intégral de la Chambre des Représentants	66	Académies et écoles de dessin	93
Élections pour le renouvellement intégral du Sénat	67	Conservatoires et écoles de musique	93
Élections pour le renouvellement intégral des conseils provinciaux	68	Épargne — Prévoyance — Association Bienfaisance — Coopération	
Nombre des membres des Chambres législatives	69	Caisse générale d'épargne et de retraite	94-95
Nombre de conseillers provinciaux	69	Épargne scolaire	96
Élections pour le renouvellement des conseils communaux	69	Mutualités scolaires	96
Enseignement		Caisses d'épargne communales	96
Enseignement normal (primaire et moyen) :		Pensions de vieillesse	97
Nombre des établissements et des élèves ; résultats des examens	77	Allocations familiales	98
Dépenses faites pour l'enseignement normal	78	Sociétés et fédérations mutualistes	98
Enseignement primaire :		Unions professionnelles	99
Écoles primaires proprement dites	70-72	Coopération agricole	100
Écoles spéciales	73	Coopération non agricole	100
Organisation du 4 ^e degré	73	Assurances sur la vie	103-104
Écoles d'adultes	74	Assurance contre la maladie	105
Écoles gardiennes	74-76	Caisses d'invalidité	106
Dépenses faites pour l'enseignement primaire	78	Caisses antituberculeuses	106
Enseignement moyen :		Caisses maternelles	106
Nombre d'établissements	79	Assurance contre la mortalité du bétail	107
Population scolaire	79	Fonds national de retraite aux ouvriers mineurs	108-109
Dépenses faites pour l'enseignement moyen	78	Associations sans but lucratif	110
Subventions accordées aux établissements communaux	79	Caisses publiques de prêts	111
Degré inférieur : population des écoles moyennes	80	Libéralités faites aux établissements de bienfaisance et autres	112
Degré supérieur : population des athénées royales, des sections d'athénées, des athénées communales et provinciales, des lycées pour filles et des collèges patronnés	81-83	Habitations à bon marché	
Fonds des mieux doués	84-85	Sociétés agréées par la Caisse d'Épargne	101
Enseignement supérieur : population des universités	86-87	Société Nationale des Habitations et Logements à bon marché	102
		Cultes	
		Communautés religieuses	113
		Personnel rétribué	117
		Libéralités faites aux établissements des cultes	112
		Justice	
		Statistique de l'Administration de la Justice :	
		Justice civile et commerciale	118

	Pages
Faillites	119
Justice pénale	120-122
Personnel des tribunaux de première instance et des justices de paix	123
Nombre d'avocats et de notaires	123
Statistique criminelle	123-125
Libérations conditionnelles	125
Dépôts de mendicité ; établissements d'éducation de l'État ; maisons de refuge	126
Juges des enfants	126
Aliénés placés dans des établissements	126

Agents de l'État

Recensement des personnes émargeant au budget de l'État et relevant du pouvoir exécutif	114-116
---	---------

Médecine

Personnel médical	113
-----------------------------	-----

Milice

Levées de milice	127
----------------------------	-----

Finances

FINANCES PUBLIQUES

Finances de l'État :	
Recettes de l'État	128
Rendement des impôts	129
Dépenses de l'État	130
Situation de la dette publique	131
Cours des fonds de la Dette publique	132
Amortissement de la Dette publique	133
Caisse des dépôts et consignations	134
Droits d'accise	135
Valeurs successorales ; montant des mutations d'immeubles et des inscriptions hypothécaires	136
Statistique des successions	136
Revenu cadastral des propriétés	137
Permis de port d'armes de chasse ; permis de tenderie ; permis de pêche : taxes perçues	165-166
Finances provinciales :	
Recettes et dépenses du service ordinaire	138-141
Recettes et dépenses du service extraordinaire	142-143
Rendement des impositions provinciales	144
Biens patrimoniaux des provinces	145
Finances communales :	

	Pages
Rendement des impositions communales	146
Recettes et dépenses communales	147-148
Soldes des comptes et des budgets	149
Situation de la dette communale	146
Emprunts communaux	150
Commissions d'assistance publique : comptes et budgets	151

FINANCES PRIVÉES

Émissions des sociétés industrielles et commerciales	246-247
Rendement des sociétés anonymes	248-249
Marché des capitaux : mouvement des transactions ; indices des actions cotées à Bruxelles	253

III. — AGRICULTURE INDUSTRIE ET COMMERCE

Agriculture

Recensements agricoles	154-156
Mode d'exploitation du domaine agricole	157
Répartition de la superficie cultivable	157
Étendue cultivée	158
Répartition et rendement des cultures	159
Rendement moyen des cultures	160
Répartition des cultures et des animaux d'après les régions agricoles	161
Prix moyen des principaux produits agricoles	162
Animaux de boucherie abattus pour la consommation	163
Maladies contagieuses chez les animaux domestiques	162
Bois soumis au régime forestier	164
Enseignement vétérinaire, agricole et horticole de l'État	167
Médecins vétérinaires	167
Crédit agricole	243-245
Coopération agricole	100

Industrie

Recensement économique et social au 27 février 1937 :	
A. Recensement des industries occupant du personnel salarié	168
B. Répartition des métiers	169
C. Travailleurs en activité et inoccupés	172-173
D. Répartition des établissements industriels et de leur personnel ouvrier	174
Carrières	176

	Pages
Mines métalliques	176
Coke et agglomérés de houille	176
Mines de houille	177-179
Chaux, calcaires et dérivés	179
Usines sidérurgiques	180
Usines métallurgiques traitant d'autres métaux que le fer ; métaux non-ferreux	181-182
Energie électrique	183-191
Gaz	183-192
Filatures	193
Rayonne	193
Tissage	193
Industries chimiques (azote, goudraon, benzol, engrais)	194
Raffineries de pétrole	195
Pneumatique	195
Céramique	196
Ciment	196
Papier	197
Cuir	197
Scories Thomas	197
Tabac	197-200
Margarine	201-202
Machines et chaudières à vapeur	203
Statistique des accidents du travail	219-222
Accidents dans les mines, minières, car- rières et usines métallurgiques ; accidents occasionnés par les appareils à vapeur	181
Produits soumis aux droits d'accise	204-205
Sucre, production	205
Pêche maritime	206-207
Chômage	208-211
Fonds de soutien des chômeurs	212-214
Grèves	215-216
Lock-out	216
Statistique des accidents du travail	219-220
Poids et mesures soumis à la vérification	217
Marques de fabrique et de commerce	218
Brevets	218
Banc d'épreuve des armes à feu	218

Commerce

Recensement économique et social au 27 fé- vrier 1937 :	
A. Recensement commercial : nombre d'établissements et personnel occupé	170
B. Recensement des commerçants isolés	171
C. Répartition des établissements com- merciaux et de leur personnel em- ployé	175
Commerce spécial :	
par catégories de marchandises	223, 226-233
par sections de marchandises	224-225
par pays	234-235
Transit	223

	Pages
Résumé général du commerce	229
Statistique des accidents du travail	219-222

Navigation maritime

Trafic international des ports	236-237
--	---------

Navigation intérieure

Mouvement sur les voies navigables	266-280
--	---------

Institutions financières Crédit — Monnaies — Change

Société nationale de crédit à l'industrie	238
Société nationale de la petite propriété terrienne	238
Caisse centrale du petit crédit professionnel	239-240
Fonds de garantie au crédit à l'outillage artisanal	241
Caisse nationale de crédit aux classes moyennes	241
Office national du ducroire	241
Union du Crédit de Bruxelles	137
Office central de crédit hypothécaire	242
Crédit agricole	243-245
Banque Nationale	250-251
Situation globale des banques	252
Monnaies mises en circulation	254

Voies de communication

Chemins de fer	255-259
Chemins de fer vicinaux	260-264
Tramways, trolleybus, autobus	265
Voirie :	
Longueur des routes de grande voirie	287
Voies navigables : mouvement des trans- ports	266-280

Circulation

Nombre de véhicules à moteur	288-289
Automobiles entrés en Belgique	287
Statistique des vélocipèdes	289

Postes — Télégraphes — Téléphones

Postes :	
Mouvement	281
Recettes et dépenses	282
Service des chèques	282
Télégraphes	283-284
Téléphones	285
Radiotélégraphie	286
Radio-diffusion	286

Hygiène

Ressources affectées à des travaux d'hy- giène publique	290-291
--	---------

COLONIE DU CONGO BELGE

	Pages		Pages
TERRITOIRE ET POPULATION		Commerce	
Situation géographique ; développement des frontières	294	Résumé général du commerce extérieur	305
Éléments climatologiques	294-295	Commerce spécial par groupes de marchandises et par pays	306-307
Superficie et population	296	Exportations d'après la nature des marchandises	308
Population de race blanche	297	Commerce spécial du Ruanda-Urundi	309
Mouvement de l'état civil	297	Droits de douane	304
Missions religieuses	298		
ÉTAT POLITIQUE		Voies navigables	
Divisions administratives et judiciaires	296	Longueur des voies navigables	310
Personnel colonial	298	Mouvement des ports maritimes	311
Enseignement	299	Navigation fluviale	311-312
Personnel médical ; activité des services médicaux	299	Services fluviaux Otraco	312
Force publique	298	Mouvement du port de Léopoldville	312
Budget	300-301	Communications	
Dette coloniale	315	Aviation	312
ÉTAT ÉCONOMIQUE		Chemins de fer	313
Agriculture — Industrie		Postes	314
Production agricole	302	Télégraphie et téléphonie	314
Entreprises industrielles	303	Monnaies	
Production industrielle	304	Monnaies spéciales de la Colonie ; monnaies et billets en circulation	315

TABLE ALPHABÉTIQUE	317-327
LISTE DES PUBLICATIONS DE L'INSTITUT NATIONAL DE STATISTIQUE	328-329

I. Territoire et Population

I. Grondgebied en Bevolking

Développement des frontières — Lengte der grenzen

(Source : Institut géographique militaire)

(Bron : Militair geografisch Instituut)

Frontière maritime : Mer du Nord, à l'Ouest. — Zeegrens : Noordzee, ten Westen	65.5 km.
Frontière hollandaise (346 km. au Nord et 103.5 km. Limbourg hollandais). — Nederlandse grens (346 km. ten Noorden en 103.5 km. Nederlandsch-Limburg)	449.5 km.
Frontière allemande, à l'Est. — Duitse grens, ten Oosten	161.5 »
Frontière luxembourgeoise grand-ducale, à l'Est. — Grens van het Groothertogdom Luxemburg, ten Oosten	148.0 »
Frontière française, au Sud et à l'Ouest. — Franse grens, ten Zuiden en ten Westen.	620.0 »
Tot.	1,444.5 km.

Divisions administratives et judiciaires Administratieve en gerechtelijke indeling 31.XII.1946

DIVISIONS TERRITORIALES	Antwerpen Anvers	Brabant	West-Vlaand. Flandre occident.	Oost-Vlaand. Flandre orientale	Hainaut Henegouwen	Liège Luik	Limbourg Limbourg	Luxembourg Luxembourg	Namur Namen	Le Royaume Het Rijk	INDELING VAN HET GRONDGEBIED
Arrondissements judiciaires . . .	3	3	4	3	3	3	2	3	2	26	Gerechtel. arrondissementen.
Cantons judiciaires	23	31	31	34	34	29	13	20	15	230	Gerechtelijke kantons.
Arrondissements administratifs .	3	3	8	6	6	4	3	5	3	41	Administr. arrondissementen.
Cantons électoraux	19	25	27	32	33	28	13	20	14	211	Kieskantons.
Communes . . .	151	348	253	297	443	373	206	233	366	2,670	Gemeenten.

Accroissement de la population Toeneming der bevolking

ANNÉES	Antwerpen Anvers	Brabant	West-Vlaand. Flandre occident.	Oost-Vlaand. Flandre orientale	Hainaut Henegouwen	Liège Luik	Limbourg Limbourg	Luxembourg Luxembourg	Namur Namen	Le Royaume Het Rijk	JAREN
Population :											Bevolking :
au 31-12-1831 (a)	349,942	561,828	608,226	742,973	613,179	375,030	160,090	160,762	213,784	3,785,814	op 31-12-1831 (a)
au 31-12-1930 (b)	1,173,363	1,680,065	901,588	1,149,199	1,270,231	973,031	367,642	220,920	355,965	8,092,004	op 31-12-1930 (b)
au 31-12-1943 (c)	1,248,005	1,752,314	974,534	1,203,882	1,198,372	860,839	437,699	218,547	352,670	8,246,862	op 31-12-1943 (c)
au 31-12-1944	1,248,748	1,758,968	978,645	1,208,265	1,190,975	935,832	442,079	219,284	351,480	8,334,276	op 31-12-1944
au 31-12-1945	1,255,760	1,773,635	984,475	1,207,835	1,185,904	928,941	443,758	214,105	350,121	8,344,534	op 31-12-1945
au 31-12-1946	1,266,647	1,784,347	990,873	1,212,103	1,190,543	932,227	447,351	213,252	351,183	8,388,526	op 31-12-1946
Augmentation ou diminution :											Toeneming of vermindering
Chiffres absolus											Absolute cijfers
1831-1930	823,421	1,118,237	293,362	406,226	657,052	598,001	207,552	60,158	142,181	4,306,190	van 1831-1930
1930-1943	74,642	72,249	72,946	54,683	71,859	112,192	70,057	—2,373	—3,295	154,858	van 1930-1943
1930-1944	75,385	78,903	77,057	59,066	79,256	37,199	74,437	—1,636	—4,485	242,272	van 1930-1944
1930-1945	82,397	93,570	82,887	58,636	84,327	—44,090	76,116	—6,815	—5,844	252,530	van 1930-1945
1930-1946	93,284	104,282	89,285	62,904	79,688	—40,804	79,709	—7,668	—4,782	296,522	van 1930-1946
Pourcentages											Percentages
1831-1930	235	199	48	55	107	159	130	37	67	114	van 1831-1930
1930-1943	6.36	4.30	8.09	4.76	—5.66	—11.53	19.05	—1.07	—0.93	1.91	van 1930-1943
1930-1944	6.42	4.70	8.55	5.14	—6.23	—3.97	20.25	—0.74	—1.26	2.99	van 1930-1944
1930-1945	7.02	5.57	9.19	5.10	—6.64	—4.53	20.70	—3.08	—1.64	3.12	van 1930-1945
1930-1946	7.35	6.21	9.90	5.47	—6.27	—4.19	21.68	—3.47	—1.34	3.53	van 1930-1946

(a) Non compris la population des parties du Limbourg et du Luxembourg cédées à la Hollande par les traités du 19 avril 1839. — (b) Recensement général. — (c) 41 communes, comptant au 31 décembre 1939, 88,090 habitants, étaient, en 1943, soustraites à la juridiction administrative belge.

(a) De bij de verdragen van 19 April 1839 aan Nederland afgestane gedeelten van Limburg en Luxemburg niet inbegrepen. — (b) Algemene volkstelling. — (c) 41 gemeenten, met op 31 December 1939, 88,090 inwoners, waren, in 1943, aan de Belgische administratieve rechtsmacht onttrokken.

Morcellement du territoire. — Grondverbrokking

(Source : Ministère des Finances)

(Bron : Ministerie van Financiën)

SPÉCIFICATIONS OPSOMMING	Antwerpen Anvers	Brabant	West-Vlaand. Flandre occident.	Oost-Vlaand. Flandre orientale	Hainaut Hene- gouwen	Liège Luik	Limbourg Lim- bourg	Luxembour- Luxem- bourg	Namur Namen	Le Royaume Het Rijk
-----------------------------	---------------------	---------	--------------------------------------	--------------------------------------	----------------------------	---------------	---------------------------	-------------------------------	----------------	------------------------------

A. Parcelles cadastrales. — A. Kadastrale percelen

Nombres absolus	1943	784,703	1,098,350	916,764	1,060,642	1,154,068	763,822	607,896	815,969	654,023	7,856,237
	1944	787,636	1,102,773	918,579	1,065,537	1,154,712	763,810	608,203	814,513	650,076	7,865,839
Absolute cijfers	1945	790,303	1,104,617	919,477	1,066,650	1,155,079	780,198	609,467	813,738	650,442	7,889,971
	1946	792,324	1,107,184	920,853	1,103,043	1,157,778	933,867	611,294	819,969	650,782	8,097,094
Par 100 hectares	1943	274	335	283	357	310	280	252	185	179	268
	1944	275	336	284	359	310	280	253	184	178	269
Per 100 hectaren	1945	276	336	284	359	310	197	253	184	178	259
	1946	277	337	285	371	311	236	254	186	178	265

B. Articles des rôles fonciers (a). — Artikels der grondbelastingkohieren (a)

Nombres absolus	1943	240,457	401,927	220,726	289,925	333,507	216,962	101,747	106,538	121,603	2,033,392
	1944	241,284	403,645	222,340	291,017	332,737	218,786	127,177	106,598	121,507	2,065,091
Absolute cijfers	1945	242,585	405,063	223,045	291,490	331,905	221,180	105,079	106,685	121,233	2,048,265
	1946	243,937	406,320	223,599	292,857	331,425	248,261	130,953	107,839	121,316	2,106,507
Par 1.000 habitants	1943	193	229	226	241	278	252	232	487	345	247
	1944	193	229	227	241	279	256	288	486	346	250
Per 1.000 inwoners	1945	193	228	227	241	280	238	236	498	346	245
	1946	193	228	226	242	278	266	293	506	345	251

(a) Les propriétaires sont inscrits dans les rôles de chaque commune où ils possèdent des immeubles.

(a) De eigenaars staan ingeschreven in de kohieren van elke gemeente waar zij onroerende bezittingen.

Nombre de communes. — Aantal gemeenten

ANNÉES JAREN	Antwerpen Anvers	Brabant	West-Vlaand. Flandre occident.	Oost-Vlaand. Flandre orientale	Hainaut Hene- gouwen	Liège Luik	Limbourg Lim- bourg	Luxembour- Luxem- bourg	Namur Namen	Le Royaume Het Rijk
1880	152	341	250	296	437	338	206	211	352	2,583
1900	152	344	248	298	441	342	206	225	361	2,617
1910	152	344	249	298	443	342	206	231	364	2,629
1920	152	346	252	298	444	344	206	231	365	2,638 (a)
1930	151	348	253	297	444	373	206	233	366	2,671
1946	151	348	253	297	443	373	206	233	366	2,670

(a) Non compris les 30 communes des cantons d'Eupen-Malmedy et Saint-Vith.

(a) De 30 gemeenten der kantons Eupen-Malmedy en Sankt-Vith niet inbegrepen.

Créations, suppressions et changements de limites de communes (a) Oprichting en opheffing van gemeenten en wijziging van gemeentegrenzen (a)

COMMUNES	1831 1900	1901 1929	1930 1937	1938	1939	1831 1939	GEMEENTEN
Créées	125	31 (d)	—	—	—	156	Opgericht.
Supprimées (b)	4	6	2	—	—	12	Opgeheven (b).
Dont les limites ont été modifiées (c)	352	143	50	4	6	555	Waarvan de grenzen gewij- zigd werden (c).

(a) Non compris les communes cédées à la Hollande par les traités du 19 avril 1839 (124 du Limbourg et 119 du Luxembourg). — (b) Pour l'énumération de ces communes, voir l'Annuaire de 1942, p. 3. — (c) Non compris les communes dont une partie du territoire est détachée pour la création de nouvelles communes. — (d) Y compris Moresnet-Neutre, annexé sous le nom de « La Calamine » en 1919.

(a) De bij de verdragen van 19 April 1839 aan Nederland afgestane gemeenten (124 uit Limburg en 119 uit Luxemburg) niet inbegrepen. — (b) Voor de opsomming van deze gemeenten, zie het Jaarboek van 1942, blz. 3. — (c) De gemeenten die een deel van hun grondgebied afgestaan hebben tot oprichting van nieuwe gemeenten, niet inbegrepen. — (d) Met inbegrip van Neutraal-Moresnet dat in 1919 geannexeerd werd onder de benaming « Kalmis ».

Climatologie. — Klimatologie

Uccle (altitude : 100 mètres). — Ukkel (hoogte : 100 meter)

(Source : Institut royal météorologique de Belgique)

(Bron : Koninklijk Weerkundig Instituut van België)

ÉLÉMENTS CLIMATOLOGIQUES KLIMATOLOGISCHE GEGEVENS	Janvier Januari	Février Februari	Mars Maart	Avril April	Mai Mei	Juin Juni	Juillet Juli	Août Augustus	Septembre September	Octobre October	Novembre November	Décembre December	L'ANNÉE HET JAAR
I. Température centigrade. — I. Temperatuur in graden Celsius													
Maximum moyen	1941 1.2	6.0	11.5	12.7	16.0	24.1	26.3	20.8	21.9	14.7	8.8	7.1	14.3
	1942 -0.1	0.0	9.7	16.3	19.1	21.8	22.4	25.2	21.9	16.7	8.8	7.5	14.1
	1943 6.9	8.4	12.9	17.1	20.5	21.1	24.1	23.9	20.6	16.4	8.8	4.3	15.4
Gemiddeld maximum	1944 7.7	4.4	7.7	16.2	18.9	20.6	23.6	26.7	19.3	13.6	9.6	5.8	14.5
	1945 1.6	10.0	12.8	17.3	20.3	23.5	25.5	21.8	20.4	16.9	8.7	7.4	15.5
Minimum moyen	1941 4.0	0.2	2.4	3.3	5.2	12.3	13.6	12.1	10.4	6.7	2.9	1.4	5.5
	1942 -7.3	-6.6	1.5	5.2	7.8	10.7	12.4	14.0	11.5	9.7	2.9	2.1	5.3
	1943 1.3	1.4	2.5	6.9	8.6	10.4	12.4	13.3	9.8	8.8	1.9	-0.6	6.2
Gemiddeld minimum	1944 2.6	-1.6	-0.4	5.4	6.4	9.9	13.0	14.4	9.8	6.1	3.3	-0.2	5.7
	1945 -6.3	3.0	4.2	5.7	9.5	11.3	12.8	12.5	11.0	8.1	2.8	0.8	6.3
Moyenne	1941 -1.6	2.8	6.1	7.5	10.1	17.3	19.2	15.3	14.9	9.7	5.5	4.2	9.3
	1942 -3.5	-3.4	5.3	10.1	12.6	15.7	16.4	18.5	15.4	12.4	5.4	4.5	9.1
	1943 4.0	4.5	7.1	11.4	14.1	14.8	17.7	17.4	14.2	11.9	4.7	1.8	10.3
Gemiddelde	1944 5.2	1.0	3.4	10.4	12.5	14.4	17.3	19.7	13.6	9.4	6.4	2.8	9.7
	1945 -2.0	6.6	8.2	10.9	14.7	16.7	18.7	16.5	15.1	11.9	5.3	3.9	10.5
Maximum absolu	1941 10.2	13.4	17.5	19.7	23.7	33.2	35.7	25.4	27.5	25.0	14.7	13.7	35.7
	1942 7.2	4.8	18.1	21.2	29.2	29.7	33.6	33.6	31.3	25.8	15.2	14.7	33.6
	1943 14.1	13.1	21.1	25.5	31.1	29.8	31.0	34.1	30.5	21.1	19.6	11.7	34.1
Absoluut maximum	1944 12.0	11.1	15.9	24.4	34.2	27.1	32.4	34.6	24.3	19.0	15.8	11.2	34.6
	1945 5.4	15.1	23.5	25.9	32.0	32.4	35.1	31.2	27.2	22.0	15.3	13.6	35.1
Minimum absolu	1941 -10.4	-8.4	-3.0	-1.8	-1.5	3.4	7.0	8.5	4.1	-0.2	-4.8	-8.9	-10.4
	1942 -17.9	-14.3	-3.5	2.0	-1.2	5.3	8.3	8.8	6.9	4.8	-2.8	-5.7	-17.9
	1943 -7.0	-3.6	-1.6	1.4	4.6	6.6	6.1	8.5	3.2	2.6	-2.5	-7.2	-7.2
Absoluut minimum	1944 -3.6	-6.8	-6.6	-2.6	-2.2	5.4	9.4	10.1	3.5	0.3	-1.5	-7.5	-7.5
	1945 -13.9	-1.4	-1.0	0.2	0.1	4.3	8.8	8.5	6.5	1.5	-2.7	-10.5	-13.9
II. Jours de forte chaleur. — II. Dagen met grote hitte													
25 degrés et plus	1941 —	—	—	—	—	12	18	1	9	1	—	—	41
	1942 —	—	—	—	2	8	7	14	6	1	—	—	38
	1943 —	—	—	2	3	2	11	10	5	—	—	—	33
25 graden en meer	1944 —	—	—	—	6	4	12	22	—	—	—	—	44
	1945 —	—	—	2	11	12	16	4	3	—	—	—	48
III. Jours de gelée. — III. Dagen met vorst													
Nombre total	1941 24	11	6	3	4	—	—	—	—	1	8	12	69
	1942 28	28	12	—	1	—	—	—	—	—	5	11	85
	1943 9	9	8	—	—	—	—	—	—	—	11	15	52
Totaal aantal	1944 6	18	17	1	2	—	—	—	—	—	3	11	58
	1945 30	4	2	—	—	—	—	—	—	—	5	10	51
- 5 degrés et au dessous	1941 16	4	—	—	—	—	—	—	—	—	—	2	22
	1942 18	18	—	—	—	—	—	—	—	—	—	1	37
	1943 5	—	—	—	—	—	—	—	—	—	—	4	9
- 5 graden en minder	1944 —	5	1	—	—	—	—	—	—	—	—	6	12
	1945 20	—	—	—	—	—	—	—	—	—	—	4	24
IV. Jours où l'on a recueilli de l'eau (a). — IV. Dagen met atmosferische neerslag (a)													
Nombre total	1941 14	24	18	14	16	16	17	29	9	22	21	20	220
	1942 5	1	11	7	21	8	20	17	18	25	23	17	173
	1943 24	21	13	18	15	24	15	17	18	15	23	17	220
Totaal aantal	1944 24	15	14	12	15	23	20	8	20	22	24	21	218
	1945 16	20	12	15	17	17	15	23	17	13	15	24	204
Quantité d'eau tombée (en millimètres)	1941 44	41	69	23	49	41	75	112	25	123	34	71	707
	1942 61	34	17	19	106	35	203	58	58	80	48	52	771
	1943 94	43	17	59	61	74	87	69	71	26	121	52	724
Regenval in millimeters	1944 66	44	27	34	27	66	54	13	93	88	149	162	823
	1945 60	64	37	46	103	50	51	133	57	36	41	69	747

(a) Les jours où l'on recueille de l'eau sont ceux où le pluviomètre marque au moins 0 mm. 1.

a) Onder de dagen met atmosferische neerslag verstaat men de dagen waarop de regenmeter ten minste 0 mm. 1 aanwijst.

Climatologie — 1946 — Klimatologie

(Source : Institut royal météorologique de Belgique.)

(Bron : Koninklijk weerkundig Instituut van België.)

ÉLÉMENTS CLIMATOLOGIQUES KLIMATOLOGISCHE GEGEVENS	Janvier Januari	Février Februari	Mars Maart	Avril April	Mai Mei	Jun Juni	Juillet Juli	Août Augustus	Septembre September	Octobre October	Novembre November	Décembre December	L'année Het jaar
--	--------------------	---------------------	---------------	----------------	------------	-------------	-----------------	------------------	------------------------	--------------------	----------------------	----------------------	---------------------

I. Institut royal météorologique de Belgique, à Uccle (altitude : 100 mètres)

I. Koninklijk weerkundig Instituut van België, te Ukkel (hoogte : 100 meter)

<i>Température centigrade.</i>	<i>Temperatuur in graden Celsius.</i>													
Maximum moyen.	Gemiddeld maxim.	307	804	905	1804	1903	1904	2406	2106	2005	1405	908	301	1404
Minimum moyen	Id. minimum.	-208	198	106	501	709	908	1300	1106	1103	605	401	008	509
Moyenne.	Gemiddelde . . .	005	500	504	1009	1209	1402	1709	1506	1408	905	608	001	905
Maximum absolu.	Absol. maximum .	907	1109	2107	2600	2408	2700	3204	3108	2700	2404	1509	909	3204
Minimum absolu.	Absol. minimum .	-809	-403	-404	-109	003	604	803	704	609	-209	-205	-1304	-1304
<i>Nombre de jours de : Aantal dagen met :</i>														
Forte chaleur {	25° et plus en meer.	—	—	—	4	—	1	12	3	4	—	—	—	24
Grote hitte {	30° id. id.	—	—	—	—	—	—	5	1	—	—	—	—	6
Gelée. Vorst.		24	7	13	3	—	—	—	—	—	2	4	12	65
Forte gelée {	— 5° et au-dessous en minder	11	—	—	—	—	—	—	—	—	—	—	10	21
gelée {	—10° id. id.	—	—	—	—	—	—	—	—	—	—	—	5	5
Hevige vorst {	—15° id. id.	—	—	—	—	—	—	—	—	—	—	—	—	—
<i>Nombre de jours : Aantal dagen :</i>														
Où l'on a recueilli de l'eau (a)		12	22	14	11	19	17	13	20	19	17	22	16	202
Met atmosferische neerslag (a)		—	—	—	—	—	—	—	—	—	—	—	—	—
De pluie. Met regen		9	22	8	11	19	17	13	20	19	17	22	16	193
De neige. Met sneeuw		6	4	6	—	—	—	—	—	—	—	—	1	17
De grêle. Met hagel		—	1	—	—	—	—	—	—	—	—	—	—	1
Quantité d'eau tombée (millimètres)		—	—	—	—	—	—	—	—	—	—	—	—	—
Regenval in millimeter		80	149	55	44	72	77	63	94	58	61	49	60	862
Nombre mensuel d'heures de soleil		—	—	—	—	—	—	—	—	—	—	—	—	—
Maandelijks aantal uren zonneshijn		68	37	114	218	202	223	266	162	140	102	31	45	1,608

II. Brugge (hoogte : 12 meter). — II. Bruges (altitude : 12 mètres)

<i>Température centigrade.</i>	<i>Temperatuur in graden Celsius.</i>													
Maximum moyen.	Gemiddeld maxim.	301	801	904	1706	1804	1808	2204	2100	1905	1309	909	209	1308
Minimum moyen	Id. minimum.	-109	206	108	606	800	1004	1207	1109	1104	701	400	204	600
Moyenne.	Gemiddelde . . .	006	503	507	1102	504	1405	1705	1603	1506	1003	608	002	901
Maximum absolu.	Absol. maximum .	1207	1109	2100	2500	2304	2406	2906	2908	2408	2200	1404	900	2906
Minimum absolu.	Absol. minimum .	-800	-507	-306	-103	100	706	808	708	705	-205	-100	-1307	-1307
<i>Nombre de jours de : Aantal dagen met :</i>														
Forte chaleur {	25° et plus en meer.	—	—	—	1	—	—	8	2	—	—	—	—	11
Grote hitte {	30° id. id.	—	—	—	—	—	—	—	—	—	—	—	—	—
Gelée. Vorst.		21	4	7	1	—	—	—	—	3	1	8	—	45
Forte gelée {	— 5° et au-dessous en minder	7	1	—	—	—	—	—	—	—	—	—	6	14
gelée {	—10° id. id.	—	—	—	—	—	—	—	—	—	—	—	4	4
Hevige vorst {	—15° id. id.	—	—	—	—	—	—	—	—	—	—	—	—	—
<i>Nombre de jours : Aantal dagen :</i>														
Où l'on a recueilli de l'eau (a)		8	16	7	8	17	20	14	20	17	17	22	16	182
Met atmosferische neerslag (a)		—	—	—	—	—	—	—	—	—	—	—	—	—
De pluie. Met regen		8	15	2	8	16	20	14	20	17	17	22	16	175
De neige. Met sneeuw		—	1	5	5	3	—	—	—	—	—	—	—	7
De grêle. Met hagel		—	—	—	—	—	1	—	—	—	—	—	—	1
Quantité d'eau tombée (millimètres)		—	—	—	—	—	—	—	—	—	—	—	—	—
Regenval in millimeter		51	122	56	69	81	97	90	82	72	64	95	62	941

(a) Les jours où l'on recueille de l'eau sont ceux où le pluviomètre marque au moins 0 mm. 1.

(a) Onder « dagen met atmosferische neerslag » verstaat men de dagen waarop de regenmeter ten minste 0 mm. 1 aanwijst.

Climatologie (suite) — 1946 — Klimatologie (vervolg)

ÉLÉMENTS CLIMATOLOGIQUES KLIMATOLOGISCHE GEGEVENS	Janvier Januari	Février Februari	Mars Maart	Avril April	Mai Mei	Juin Juni	Juillet Juli	Août Augustus	Septembre September	Octobre Oktober	Novembre November	Décembre December	L'année Het jaar
--	--------------------	---------------------	---------------	----------------	------------	--------------	-----------------	------------------	------------------------	--------------------	----------------------	----------------------	---------------------

III. Gerdingen-Bree (hoogte : 63 meter — altitude : 63 mètres)

<i>Température centigrade.</i>	<i>Temperatuur in graden Celsius.</i>													
Maximum moyen.	Gemiddeld maxim.	3 ⁰⁰	7 ⁰⁵	8 ⁰³	17 ⁰¹	18 ⁰⁵	19 ⁰²	24 ⁰⁰	21 ⁰²	20 ⁰¹	13 ⁰²	8 ⁰⁹	2 ⁰⁵	13 ⁰⁶
Minimum moyen	Id. minimum.	-2 ⁰⁹	1 ⁰⁶	0 ⁰⁹	4 ⁰⁰	7 ⁰²	9 ⁰⁷	12 ⁰¹	11 ⁰⁶	10 ⁰³	5 ⁰²	3 ⁰⁰	-3 ⁰⁰	5 ⁰⁰
Moyenne.	Gemiddelde . . .	0 ⁰⁵	4 ⁰⁸	5 ⁰³	11 ⁰⁶	14 ⁰¹	15 ⁰⁵	19 ⁰²	17 ⁰²	15 ⁰⁵	9 ⁰¹	6 ⁰⁸	-0 ⁰²	10 ⁰⁰
Maximum absolu.	Absol. maximum . . .	12 ⁰⁷	11 ⁰¹	19 ⁰⁶	24 ⁰⁵	25 ⁰⁷	26 ⁰⁵	32 ⁰⁵	32 ⁰²	27 ⁰¹	23 ⁰⁷	13 ⁰¹	9 ⁰⁵	32 ⁰⁵
Minimum absolu.	Absol. minimum . . .	-8 ⁰⁴	-4 ⁰²	-4 ⁰⁰	-3 ⁰⁵	0 ⁰³	6 ⁰²	7 ⁰⁶	7 ⁰⁸	6 ⁰²	-3 ⁰¹	-1 ⁰⁹	-14 ⁰⁷	-14 ⁰⁷
<i>Nombre de jours de : Aantal dagen met :</i>														
Forte chaleur {	25° et plus en meer.	—	—	—	—	1	1	10	2	1	—	—	—	15
Grote hitte {	30° id. id.	—	—	—	—	—	—	4	1	—	—	—	—	5
Gelée. Vorst.		25	10	11	3	—	—	—	—	—	2	7	16	74
Forte gelée {	— 5° et au-dessous en minder	12	—	—	—	—	—	—	—	—	—	—	10	22
gelée {	—10° id. id.	—	—	—	—	—	—	—	—	—	—	—	7	7
Hevige vorst {	—15° id. id.	—	—	—	—	—	—	—	—	—	—	—	—	—
<i>Nombre de jours : Aantal dagen :</i>														
Où l'on a recueilli de l'eau (a)		17	23	8	7	16	20	10	19	12	12	18	16	178
Met atmosferische neerslag (a)		11	22	4	7	15	20	10	19	12	12	17	16	165
De pluie. Met regen		7	5	5	—	1	—	—	—	—	—	1	—	19
De neige. Met sneeuw		—	—	—	—	—	1	—	1	—	—	—	—	2
De grêle. Met hagel		—	—	—	—	—	—	—	—	—	—	—	—	—
Quantité d'eau tombée (millimètres)		20	219	54	23	93	60	71	89	79	53	62	59	891
Regenval in millimeter														

IV. Rochefort (altitude : 190 mètres — hoogte : 190 meter)

<i>Température centigrade.</i>	<i>Temperatuur in graden Celsius.</i>													
Maximum moyen.	Gemiddeld maxim.	—	7 ⁰⁴	9 ⁰⁶	17 ⁰⁹	18 ⁰⁶	19 ⁰³	24 ⁰³	21 ⁰³	20 ⁰³	14 ⁰¹	8 ⁰⁷	2 ⁰⁶	—
Minimum moyen	Id. minimum.	—	1 ⁰¹	-0 ⁰¹	1 ⁰³	6 ⁰⁰	8 ⁰²	10 ⁰⁹	9 ⁰³	8 ⁰¹	4 ⁰³	2 ⁰⁸	-3 ⁰⁶	—
Moyenne.	Gemiddelde . . .	—	4 ⁰²	4 ⁰⁶	9 ⁰⁶	12 ⁰⁵	13 ⁰⁸	17 ⁰⁶	15 ⁰³	14 ⁰⁶	9 ⁰²	5 ⁰⁸	-0 ⁰⁵	—
Maximum absolu.	Absol. maximum . . .	—	11 ⁰²	22 ⁰³	25 ⁰⁵	24 ⁰⁵	28 ⁰¹	33 ⁰³	32 ⁰⁰	27 ⁰⁷	24 ⁰⁰	16 ⁰³	9 ⁰⁷	33 ⁰³
Minimum absolu.	Absol. minimum . . .	—	-6 ⁰⁴	-7 ⁰⁷	-6 ⁰⁴	-1 ⁰⁹	2 ⁰⁰	4 ⁰¹	3 ⁰⁰	2 ⁰³	-3 ⁰⁴	-3 ⁰⁰	-17 ⁰³	-17 ⁰³
<i>Nombre de jours de : Aantal dagen met :</i>														
Forte chaleur {	25° et plus en meer.	—	—	—	1	—	1	14	5	4	—	—	—	25
Grote hitte {	30° id. id.	—	—	—	—	—	—	5	2	—	—	—	—	7
Gelée. Vorst.		—	10	20	13	2	—	—	—	—	6	8	14	—
Forte gelée {	— 5° et au-dessous en minder	—	3	1	1	—	—	—	—	—	—	—	10	—
gelée {	—10° id. id.	—	—	—	—	—	—	—	—	—	—	—	9	—
Hevige vorst {	—15° id. id.	—	—	—	—	—	—	—	—	—	—	—	—	—
<i>Nombre de jours : Aantal dagen :</i>														
Où l'on a recueilli de l'eau (a)		10	25	5	7	11	20	11	17	16	12	12	17	163
Met atmosferische neerslag (a)		8	18	3	7	11	20	11	17	16	12	12	16	151
De pluie. Met regen		2	7	2	—	—	—	—	—	—	—	—	2	13
De neige. Met sneeuw		—	—	—	—	—	—	—	—	—	—	—	—	—
De grêle. Met hagel		—	—	—	—	—	—	—	—	—	—	—	—	—
Quantité d'eau tombée (millimètres)		56	143	29	49	50	126	40	76	103	44	33	54	603
Regenval in millimeter														

(a) Voir page précédente.

(a) Zie voorgaande bladzijde.

**Étendue territoriale et population par arrondissement administratif
au 31 décembre 1930 (recensement général)**

**Uitgestrektheid van het grondgebied en bevolking per administratief arrondissement
op 31 December 1930 (algemene volkstelling)**

PROVINCES ET ARRONDISSEMENTS ADMINISTRATIFS	Superficie Oppervlakte (Hectares) (a)	Population — Bevolking			Habitants par km ² Inwoners per km ²			PROVINCIES EN ADMINISTRATIEVE ARRONDISSEMENTEN
		Hommes Mannen	Femmes Vrouwen	Tot.	1910	1920	1930	
Anvers.								Antwerpen.
Anvers	100,072	365,915	378,812	744,727	622	656	744	Antwerpen.
Malines	50,356	114,914	113,713	228,627	406	413	454	Mechelen.
Turnhout	135,617	101,889	98,120	200,009	118	126	147	Turnhout.
Total	286,045	582,718	590,645	1,173,363	342	359	410	Totaal.
Brabant.								Brabant.
Bruxelles	111,404	572,867	631,723	1,204,590	924	973	1,081	Brussel.
Louvain	112,087	148,391	145,752	294,143	238	240	262	Leuven.
Nivelles	104,821	90,010	91,322	181,332	169	164	173	Nijvel.
Total	328,312	811,268	868,797	1,680,065	448	463	512	Totaal.
Flandre occidentale.								West-Vlaanderen.
Bruges	65,557	85,189	89,878	175,067	251	257	267	Brugge.
Dixmude	34,340	22,808	23,029	45,837	157	113	134	Diksmuide.
Ypres	61,057	58,864	59,952	118,816	211	141	195	Ieper.
Courtrai	44,305	121,739	123,294	245,033	483	479	553	Kortrijk.
Ostende	29,602	47,594	50,188	97,782	300	301	330	Oostende.
Roulers	29,721	53,943	55,197	109,140	373	321	367	Roeselare.
Tielt	30,444	34,258	35,119	69,377	246	235	228	Tielt.
Furnes	28,380	19,939	20,597	40,536	134	137	143	Veurne.
Total	323,406	444,334	457,254	901,588	270	249	279	Totaal.
Flandre orientale.								Oost-Vlaanderen.
Alost	47,118	109,838	111,713	221,551	440	443	470	Aalst.
Termonde	34,156	74,938	73,772	148,710	399	399	435	Dendermonde.
Eekloo	36,005	36,577	35,329	71,906	197	189	199	Eekloo.
Gand	91,675	205,035	216,720	421,755	454	447	460	Gent.
Audenarde	41,236	56,246	56,990	113,236	282	272	275	Oudenaarde.
Saint-Nicolas	46,913	86,318	85,723	172,041	351	345	367	Sint-Niklaas.
Total	297,103	568,952	580,247	1,149,199	373	369	387	Totaal.
Hainaut.								Henegouwen.
Ath	49,328	41,973	41,387	83,360	184	173	169	Aat.
Charleroi	56,099	230,579	221,352	451,931	751	765	806	Charleroi.
Mons	61,024	134,752	134,019	268,771	427	423	440	Bergen.
Soignies	54,770	87,140	83,530	170,670	293	294	312	Zinnik.
Thuin	90,822	70,248	69,996	140,244	151	148	154	Thuin.
Tournai	60,022	76,353	78,902	155,255	270	254	259	Doornik.
Total	372,065	641,045	629,186	1,270,231	331	328	341	Totaal.
Liège.								Luik.
Huy	72,125	48,906	49,165	98,071	143	136	136	Hoei.
Liège	75,759	281,447	281,420	562,867	700	686	743	Luik.
Verviers	205,365	117,102	123,293	240,395	181	173	117	Verviers.
Waremmé	41,867	36,126	35,572	71,698	175	172	171	Borgworm.
Total	395,116	483,581	489,450	973,031	307	297	246	Totaal.
Limbourg.								Limburg.
Hasselt	90,891	87,849	82,486	170,335	128	144	187	Hasselt.
Maaseik	86,107	40,537	39,028	79,565	71	80	92	Maaseik.
Tongres	63,769	60,738	57,004	117,742	152	161	185	Tongeren.
Total	240,767	189,124	178,518	367,642	114	125	153	Totaal.
Luxembourg.								Luxemburg.
Arlon	32,051	21,228	20,296	41,524	128	125	130	Aarlen.
Bastogne	98,980	20,461	19,716	40,177	43	43	41	Bastenaken.
Marche-en-Famenne	93,667	20,868	21,300	42,168	47	46	45	Marche-en-Famenne.
Neufchâteau	145,087	28,006	27,743	55,749	40	39	38	Neufchâteau.
Virton	72,035	20,231	21,071	41,302	60	57	57	Virton.
Total	441,820	110,794	110,126	220,920	52	51	50	Totaal.
Namur.								Namen.
Dinant	157,081	42,667	43,999	86,666	58	55	55	Dinant.
Namur	112,442	103,630	106,659	210,289	186	182	187	Namen.
Philippeville	96,503	29,305	29,705	59,010	62	59	61	Philippeville
Total	366,026	175,602	180,363	355,965	99	95	97	Totaal.
Le Royaume	3,050,660	4,007,418	4,084,586	8,092,004	252	251	265	Het Rijk.

(a) Renseignements fournis par le Ministère des Finances.

(a) Inlichtingen verstrekt door het Ministerie van Financiën.

Population par arrondissement administratif
Bevolking per administratief arrondissement

(Situation au 31 décembre. — Toestand op 31 December)

ARRONDISSEMENTS ADMINISTRATIFS	1945			1946			ADMINISTRATIEVE ARRONDISSEMENTEN
	Hommes Mannen	Femmes Vrouwen	Tot.	Hommes Mannen	Femmes Vrouwen	Tot.	
Anvers.							Antwerpen.
Anvers	373,130	394,489	767,619	376,624	398,962	775,586	Antwerpen.
Malines	123,361	122,929	246,290	123,727	123,535	247,262	Mechelen.
Turnhout	123,067	118,784	241,851	124,087	119,712	243,799	Turnhout.
La province	619,558	636,202	1,255,760	624,438	642,209	1,266,647	De provincie.
Brabant.							Brabant.
Bruxelles	601,960	680,478	1,282,438	605,119	625,415	1,290,534	Brussel.
Louvain	157,206	156,401	313,607	157,309	156,739	314,048	Leuven..
Nivelles	87,251	90,339	177,590	88,342	91,423	179,765	Nijvel.
La province	846,417	927,218	1,773,635	850,770	933,577	1,784,347	De provincie.
Flandre occidentale.							West-Vlaanderen.
Bruges	96,240	101,191	197,431	97,160	102,047	199,207	Brugge.
Dixmude	24,346	24,171	48,517	24,308	24,116	48,424	Diksmuide.
Ypres	60,198	61,193	121,391	60,111	61,096	121,207	Ieper.
Courtrai	133,959	136,115	270,074	134,566	137,156	271,722	Kortrijk.
Ostende	50,937	53,455	104,392	51,703	54,346	106,049	Oostende.
Roulers	61,634	62,620	124,254	62,081	63,082	125,163	Roesselare.
Tielt	37,234	37,636	74,870	37,253	37,665	74,918	Tielt.
Furnes	21,325	22,221	43,536	21,544	22,639	44,183	Veurne.
La province	485,873	498,602	984,475	488,726	502,147	990,873	De provincie.
Flandre orientale.							Oost-Vlaanderen.
Alost	117,560	119,713	237,273	118,085	120,339	238,424	Aalst.
Termonde	80,059	79,164	159,223	80,355	79,581	159,936	Dendermonde.
Eekloo	39,725	38,458	78,183	39,762	38,520	78,282	Eekloo.
Gand	210,867	224,411	435,278	211,870	225,167	437,037	Gent.
Audenarde	56,846	57,746	114,592	56,874	57,724	114,598	Oudenaarde.
Saint-Nicolas	91,782	91,604	183,386	92,062	91,764	183,826	Sint-Niklaas.
La province	596,839	610,996	1,207,835	599,008	613,095	1,212,103	De provincie.
Hainaut.							Henegouwen.
Ath	39,100	39,334	78,434	39,230	39,336	78,566	Aat.
Charleroi	205,547	213,206	418,753	205,921	213,902	419,823	Charleroi.
Mons	122,110	125,702	247,812	123,075	126,061	249,136	Bergen.
Soignies	79,742	80,035	159,777	80,498	80,287	160,785	Zinnik.
Thuin	65,051	66,600	131,651	65,873	66,806	132,679	Thuin.
Tournai	73,243	76,234	149,477	73,144	76,410	149,554	Doornik.
La province	584,793	601,111	1,185,904	587,741	602,802	1,190,543	De provincie.
Liège.							Luik.
Huy	46,037	47,122	93,159	46,195	47,105	93,300	Hoei.
Liège	259,359	275,366	534,725	259,821	276,473	536,294	Luik.
Verviers	110,660	120,519	231,179	111,681	121,506	233,187	Verviers.
Waremme	34,965	34,913	69,878	34,720	34,726	69,446	Borgworm.
La province	451,021	477,920	928,941	452,417	479,810	932,227	De provincie.
Limbourg.							Limburg.
Hasselt	105,744	102,163	207,907	106,997	102,859	209,856	Hasselt.
Maaseik	51,750	50,170	101,920	52,125	50,632	102,757	Maaseik.
Tongres	68,921	65,010	133,931	69,387	65,351	134,738	Tongeren.
La province	226,415	217,343	443,758	228,509	218,842	447,351	De provincie.
Luxembourg.							Luxemburg.
Arlon	20,247	20,183	40,430	20,065	20,031	40,096	Aarlen.
Bastogne	19,381	18,546	37,927	19,187	18,407	37,594	Bastenaken.
Marche-en-Famenne	19,998	20,963	40,961	20,089	21,034	41,123	Marche-en-Famenne.
Neufchâteau	26,988	27,642	54,630	26,833	27,532	54,365	Neufchâteau.
Virton	19,670	20,487	40,157	19,600	20,474	40,074	Virton.
La province	106,284	107,821	214,105	105,774	107,478	213,252	De provincie.
Namur.							Namen.
Dinant	41,821	43,513	85,334	41,899	43,647	85,546	Dinant.
Namur	101,431	107,649	209,080	102,053	107,983	210,036	Namen.
Philippeville	27,466	28,241	55,707	27,429	28,172	55,601	Philippeville.
La province	170,718	179,403	350,121	171,381	179,802	351,183	De provincie.
Le Royaume.	4,087,918	4,256,616	8,344,534	4,108,764	4,279,762	8,388,526	Het Rijk.

9

**Population par ressort de cour d'appel, arrondissement judiciaire
et canton de justice de paix**

**Bevolking per gebied van hof van beroep, gerechtelijk arrondissement
en vredegeretshkanton**

Arrondissements judiciaires et cantons de justice de paix	Nombre de communes en 1946 Aantal gemeenten in 1946	Population au 31 décembre Bevolking op 31 December		Arrondissements judiciaires et cantons de justice de paix	Nombre de communes en 1946 Aantal gemeenten in 1946	Population au 31 décembre Bevolking op 31 December	
Gerechtelijke arrondissementen en vredegeretshkantons		1945	1946	Gerechtelijke arrondissementen en vredegeretshkantons		1945	1946
Ressort de la Cour d'Appel de Bruxelles. Gebied van het Hof van Beroep te Brussel.				Arrondissement judiciaire de Nivelles. Gerechtelijk arrondissement Nijvel.			
PROVINCE ANTWERPEN. PROVINCE D'ANVERS.				Genappe (Genepiën)			
Gerechtelijk arrondissement Antwerpen. Arrondissement judiciaire d'Anvers.				Jodoigne (Geldenaken)			
Antwerpen (Anvers): 4 kant.-cant.	4	301,097	304,743	Nivelles (Nijvel)			
Berchem	3	87,604	86,717	Perwez (Perwijs)			
Borgerhout	3	134,184	135,887	Wavre (Waver)			
Boom	6	53,426	53,647	L'arrond.-Het arr. : 5 cant.-kant.			
Brecht	8	41,815	42,264	La prov.-De prov. : 31 cant.-kant.			
Ekeren	9	69,699	71,015	PROVINCE DE HAINAUT. PROVINCE HENEGOUWEN.			
Kontich	10	42,629	43,542	Arrondissement judiciaire de Charleroi. Gerechtelijk arrondissement Charleroi.			
Zandhoven	16	37,165	37,771	Beaumont			
Het arr.-L'arrond. : 11 kant.-cant.	59	767,619	775,586	Binche			
Gerechtelijk arrondissement Mechelen. Arrondissement judiciaire de Malines.				Charleroi : 2 cant.-kant			
Duffel	7	38,862	39,189	Châtelet			
Heist-op-den-Berg	10	43,700	43,893	Chimay			
Lier (Lierre)	4	40,976	41,106	Fontaine-l'Évêque			
Mechelen (Malines) : 2 kant.-cant.	9	90,506	90,705	Gosselies			
Puurs	10	32,246	32,370	Jumet			
Het arr.-L'arrond. : 6 kant.-cant.	40	246,290	247,262	Marchienne-au-Pont			
Gerechtelijk arrondissement Turnhout. Arrondissement judiciaire de Turnhout.				Merbes-le-Château			
Arendonk	6	24,401	24,638	Seneffe			
Herentals	13	48,775	49,120	Thuin			
Hoogstraten	8	22,333	22,571	L'arrond.-Het arr. : 13 cant.-kant.			
Mol	5	60,268	60,478	Arrondissement judiciaire de Mons. Gerechtelijk arrondissement Bergen.			
Turnhout	6	50,296	50,906	Boussu			
Westerloo	14	35,778	36,086	Chièvres			
Het arr.-L'arrond. : 6 kant.-cant.	52	241,851	243,799	Dour			
De prov.-La prov. : 23 kant.-cant.	151	1,255,760	1,256,647	Edingen (Enghien)			
PROVINCE DE BRABANT. PROVINCE BRABANT.				La Louvière			
Arrondissement judiciaire de Bruxelles. Gerechtelijk arrondissement Brussel.				Lens			
Anderlecht	7	112,457	111,292	Mons (Bergen)			
Assche	16	54,055	54,581	Pâturages			
Bruxelles-Brussel : 4 cant.-kant	1	184,576	187,039	Rœulx			
Halle (Hal)	16	55,307	55,683	Soignies (Zinnik)			
Ixelles-Elsene : 2 cant.-kant.	5	145,370	146,078	L'arrond.-Het arr. : 10 cant.-kant.			
Molenbeek-St-Jean-St-Jans-Mol.	4	113,724	112,761	Arrondissement judiciaire de Tournai. Gerechtelijk arrondissement Doornik.			
Saint-Gilles - Sint-Gillis	1	59,668	60,338	Antoing			
St-Josse-ten-Noode-St-Joost-t.-N	8	130,985	132,315	Ath (Aat)			
Schaerbeek-Schaarbeek : 2 cant.k	7	155,224	156,417	Celles			
St-Kwintens-Lennik	20	38,517	38,577	Flobecq (Vloesberg)			
Uccle - Ukkel	8	126,557	128,412	Frasnes-lez-Buissenal			
Vilvoorde (Vilvorde)	14	57,171	57,720	Lessines (Lessen)			
Wolvertem	14	48,827	49,321	Leuze			
L'arrond.-Het arr. : 18 cant.-kant.	121	1,282,438	1,290,534	Peruwelz			
Gerechtelijk arrondissement Leuven. Arrondissement judiciaire de Louvain.				Quevaucamps			
Aarschot	11	35,296	35,317	Templeuve			
Diest	16	39,533	39,492	Tournai (Doornik)			
Glabbeek-Zuurbemde	13	18,760	18,686	L'arrond.-Het arr. : 11 cant.-kant.			
Haacht	12	33,300	33,488	La prov.-De prov. : 34 cant.-kant.			
Louven (Louvain) : 2 kant.-cant.	32	122,852	123,479	Le ressort de la Cour d'appel de Bruxelles : 88 cantons			
Tienen (Tirlemont)	22	46,510	46,442	Het gebied van het Hof van Beroep te Brussel : 88 kant.			
Zoutleeuw (Léau)	13	17,356	17,144	942 4,215,299 4,241,537			
Het arr.-L'arrond. : 8 kant.-cant.	119	313,607	314,048				

**Population par ressort de cour d'appel, arrondissement judiciaire
et canton de justice de paix**
**Bevolking per gebied van hof van beroep, gerechtelijk arrondissement
en vredegerichtskanton**

Arrondissements judiciaires et cantons de justice de paix	Gerechtelijke arrondissementen en vredegerichtskantons	Population au 31 décembre	Bevolking op 31 December		Arrondissements judiciaires et cantons de justice de paix	Gerechtelijke arrondissementen en vredegerichtskantons	Population au 31 décembre	Bevolking op 31 December				
									1945	1946	1945	1946
Gebied van het Hof van Beroep te Gent. Ressort de la Cour d'appel de Gand. PROVINCE WEST-VLAANDEREN. PROVINCE DE LA FLANDRE OCCIDENTALE.				Gerechtelijk arrondissement Dendermonde. Arrondissement judiciaire de Termonde.								
Gerechtelijk arrondissement Brugge. Arrondissement judiciaire de Bruges.				Gerechtelijk arrondissement Gent. Arrondissement judiciaire de Gand.								
Ardoois	4	15,884	15,967	Aalst (Alost)	22	97,602	98,166					
Brugge (Bruges) : 3 kant.-cant.	40	177,045	178,857	Beveren	6	28,507	28,676					
Gistel	17	28,918	28,885	Dendermonde (Termonde)	11	57,867	58,059					
Oostende (Ostende)	3	59,388	60,729	Hamme	4	28,624	28,815					
Ruiselede	2	13,235	13,156	Lokeren	3	31,354	31,364					
Tielt	3	18,797	18,720	St-Gillis-Waas	8	32,671	32,717					
Torhout	9	51,341	51,399	St-Niklaas (Saint-Nicolas)	3	53,174	53,325					
Het arr.-L'arrond. : 9 kant.-cant.	78	364,608	367,713	Temsche (Tamise)	7	36,336	36,500					
Gerechtelijk arrondissement Ieper. Arrondissement judiciaire d'Ypres.				Wetteren	7	36,726	36,905					
Hooglede	5	17,674	17,791	Zeel	5	31,427	31,595					
Ieper (Ypres) : 2 kant.-cant.	19	45,759	45,452	Het arr.-L'arrond. : 10 kant.-cant.	76	434,288	436,122					
Meesen (Messines)	9	17,117	17,136	Gerechtelijk arrondissement Gent. Arrondissement judiciaire de Gand.								
Passchendale	5	18,305	18,319	Assenede	5	23,795	23,862					
Poperinge	3	15,928	15,894	Deinze	12	25,031	25,121					
Wervik	7	28,974	29,149	Eekloo	5	37,863	37,906					
Het arr.-L'arrond. : 7 kant.-cant.	48	143,757	143,741	Evergem	5	45,465	45,653					
Gerechtelijk arrondissement Kortrijk. Arrondissement judiciaire de Courtrai.				Gent (Gand) : 3 kant.-cant.	6	177,960	179,243					
Avelgem	9	15,082	15,109	Kaprijke	8	16,525	16,514					
Harelbeke	5	40,301	40,766	Kruishoutem	9	19,921	19,841					
Izegem	4	31,423	31,688	Ledeberg	4	40,150	40,258					
Kortrijk (Courtrai) : 2 kant.-cant	16	91,092	91,261	Lochristi	8	26,678	26,502					
Meenen (Menin)	7	54,783	55,110	Nazareth	8	20,848	21,044					
Meulebèke	4	17,439	17,506	Nevele	9	19,480	19,462					
Moorsele	5	23,437	23,656	Oosterzele	19	40,466	40,498					
Mouscron (Moeskroen)	7	53,761	54,246	Waarschoot	3	13,978	14,060					
Oostrozebeke	8	18,376	18,514	Zomergem	7	21,458	21,405					
Roeselare (Roulers)	2	39,634	39,952	Het arr.-L'arrond. : 16 kant.-cant.	108	529,618	531,369					
Het arr.-L'arrond. : 11 kant.-cant.	67	385,328	387,808	De prov.-La prov. : 34 kant.-cant.	297	1,207,835	1,212,103					
Gerechtelijk arrondissement Veurne. Arrondissement judiciaire de Furnes.				Het gebied van het Hof van Beroep te Gent : 65 kant.		550	2,192,310	2,202,976				
Diksmuide (Dixmude)	12	24,948	24,961	Le ressort de la Cour d'appel de Gand : 65 cantons.								
Nieuwpoort (b) (Nieuport) (b)	16	21,849	22,316	Ressort de la Cour d'Appel de Liège. Gebied van het Hof van Beroep te Luik.								
Roesbrugge-Haringe	12	15,407	15,296	PROVINCE DE LIÈGE. PROVINCE LUIK.								
Veurne (a) (Furnes) (a)	20	28,542	29,038	Arrondissement judiciaire de Huy. Gerechtelijk arrondissement Hoei.								
Het arr.-L'arrond. : 4 kant.-cant.	60	90,782	91,611	Ferrières	8	4,666	4,613					
De prov.-La prov. : 31 kant.-cant.	253	984,475	990,873	Hannut (Hannuit)	29	19,459	19,198					
PROVINCE OOST-VLAANDEREN. PROVINCE DE LA FLANDRE ORIENTALE.				Héron	9	14,137	14,268					
Gerechtelijk arrondissement Oudenaarde. Arrondissement judiciaire d'Audenarde.				Huy (Hoei)	19	44,705	44,744					
Geeraardsbergen (Grammont)	16	31,198	31,138	Jehay-Bodegnée	15	16,668	16,480					
Herzele	16	40,375	40,477	Landen	25	19,533	19,484					
Nederbrakel	9	17,607	17,591	Nandrin	29	22,770	23,062					
Ninove	14	43,442	43,916	L'arrond.-Het arr. : 7 cant.-kant.	134	141,938	141,849					
Oudenaarde (Audenarde)	20	36,675	36,770									
Ronse (Renaix)	6	30,918	31,056									
St-Maria-Horebeke	19	16,604	16,507									
Zottegem	13	27,110	27,157									
Het arr.-L'arrond. : 8 kant.-cant.	113	243,929	244,612									

(a) Non compris la section de s'Heer-Willems-Capelle qui fait partie du canton judiciaire de Nieuport.

(b) Y compris la section de s'Heer-Willems-Capelle.

(a) De wijk s'Heer-Willems-Capelle, die deel uitmaakt van het gerechtelijk arrondissement Nieuwpoort, niet inbegrepen.

(b) Met inbegrip van de wijk s'Heer-Willems-Capelle.

**Population par ressort de cour d'appel, arrondissement judiciaire
et canton de justice de paix**
**Bevolking per gebied van hof van beroep, gerechtelijk arrondissement
en vredegeretshkanton**

Arrondissements judiciaires et cantons de justice de paix	Gerechtelijke arrondissementen en vredegeretshkantons	Nombre de communes en 1946 Aantal gemeenten in 1946	Population au 31 décembre		Arrondissements judiciaires et cantons de justice de paix	Gerechtelijke arrondissementen en vredegeretshkantons	Nombre de communes en 1946 Aantal gemeenten in 1946	Population au 31 décembre	
			1945	1946				1945	1946
Arrondissement judiciaire de Liège. Gerechtelijk arrondissement Luik.				Arrondissement judiciaire de Marche-en-Famenne. Gerechtelijk arrondissement Marche-en-Famenne.					
Dalhem	18	20,260	20,395	Durbuy	13	8,252	8,261		
Fexhe-Slins	24	31,670	31,732	Erezée	11	6,048	6,051		
Fléron	21	52,731	52,920	Houffalize	10	8,798	8,721		
Grivegnée	4	50,177	50,574	La Roche-en-Ardenne	12	9,438	9,403		
Herstal	3	36,660	36,540	Marche-en-Famenne	10	13,335	13,558		
Hollogne-aux-Pierres	31	74,755	74,795	Nassogne	10	4,472	4,404		
Liège (Luik) : 2 cant.-kant.	1	150,850	150,103	Vielsalm	6	8,670	8,747		
Louveigné	10	20,627	20,962	L'arrond.-Het arr. : 7 cant.-kant.	72	59,013	59,145		
Saint-Nicolas (a)	4	35,789	36,419	Arrondissement judiciaire de Neufchâteau. Gerechtelijk arrondissement Neufchâteau.					
Seraing (b)	7	61,833	62,381	Bastogne (Bastenaken)	7	11,293	11,239		
Waremme (Borgworm)	27	20,472	20,370	Bouillon	14	7,240	7,278		
L'arrond.-Het arr. : 12 cant.-kant.	150	555,824	557,191	Neufchâteau	17	16,453	16,333		
Arrondissement judiciaire de Verviers Gerechtelijk arrondissement Verviers				Paliseul	13	11,049	11,018		
Aubel	14	19,121	19,862	Saint-Hubert	14	10,904	10,891		
Dison	4	19,279	19,472	Sibret	10	7,909	7,655		
Eupen	9	26,223	26,518	Wellin	12	5,789	5,747		
Herve	6	11,534	11,533	L'arrond.-Het arr. : 7 cant.-kant.	87	70,637	70,161		
Limbourg (Limburg)	9	22,153	22,491	La prov.-De prov. : 20 cant.-kant.	233	214,105	213,252		
Malmédy	10	20,148	20,282	PROVINCE DE NAMUR. PROVINCE NAMEN.					
Saint-Vith (Sankt-Vith)	11	15,626	15,341	Arrondissement judiciaire de Dinant. Gerechtelijk arrondissement Dinant.					
Spa	10	35,042	35,454	Beauraing	27	12,930	12,878		
Stavelot	11	14,471	14,661	Ciney	28	21,869	21,902		
Verviers	5	47,582	47,573	Couvin	22	16,768	16,715		
L'arrond.-Het arr. : 10 cant.-kant.	89	231,179	233,187	Dinant	31	25,294	25,406		
La prov.-De prov. : 29 cant.-kant.	373	928,941	932,227	Florennes	22	12,694	12,732		
PROVINCE LIMBURG. PROVINCE DE LIMBOURG.				Gedinne	31	10,796	10,776		
Gerechtelijk arrondissement Hasselt. Arrondissement judiciaire de Hasselt.				Philippeville	21	10,175	10,088		
Beringen	12	53,592	54,450	Rochefort	24	14,445	14,584		
Hasselt	6	49,034	49,591	Walcourt	24	16,070	16,066		
Herk-de-Stad (Herck-la-Ville)	14	26,458	26,723	L'arrond.-Het arr. : 9 cant.-kant.	230	141,041	141,147		
Neerpelt	7	37,379	37,735	Arrondissement judiciaire de Namur. Gerechtelijk arrondissement Namen.					
Peer	8	19,243	19,542	Andenne	18	20,422	20,542		
Sint-Truiden (Saint-Trond)	30	41,460	41,650	Eghezée	32	20,707	20,578		
Het arr.-L'arrond. : 6 kant.-cant.	77	227,166	229,691	Fosse	26	47,126	47,453		
Gerechtelijk arrondissement Tongeren. Arrondissement judiciaire de Tongres.				Gembloux	21	28,664	28,721		
Bilzen	18	56,221	56,314	Namur (Namen) : 2 cant.-kant.	39	92,161	92,742		
Borgloon (Looz)	36	30,955	31,151	L'arrond.-Het arr. : 6 cant.-kant.	136	209,080	210,036		
Bree	11	19,792	19,918	La prov.-De prov. : 15 cant.-kant.	366	350,121	351,183		
Maaseik	10	25,506	25,562	Le ressort de la Cour d'appel de Liège : 77 cant.-kant.					
Mechelen	17	39,889	40,428	Het gebied van het Hof van Beroep te Luik : 77 cant.-kant.					
Tongeren (Tongres)	26	30,109	30,075	1178 1,936,925 1,944,013					
Zichen-Zussen-Bolder	11	14,120	14,212	Le Royaume : 230 cantons . . . }					
Het arr.-L'arrond. : 7 kant.-cant.	129	216,592	217,660	2670 8,344,534 8,388,526					
De prov.-La prov. : 13 kant.-cant.	206	443,758	447,351	Het Rijk : 230 kantons					
PROVINCE DE LUXEMBOURG. PROVINCE LUXEMBURG.									
Arrondissement judiciaire d'Arlon. Gerechtelijk arrondissement Aarlen.									
Arlon (Aarlen)	11	20,755	20,544						
Etalle	17	14,265	14,282						
Fauvillers	5	4,230	4,165						
Florenville	13	10,478	10,425						
Messancy	10	16,486	16,370						
Virton	18	18,241	18,160						
L'arrond.-Het arr. : 6 cant.-kant.	74	84,455	83,946						

(a) Y compris la section de Sclessin dépendant de la commune d'Ougrée.
(b) Non compris la section de Sclessin.

(a) Met inbegrip van de wijk Sclessin afhingende van de gemeente Ougrée.
(b) De wijk Sclessin niet inbegrepen.

**Population et étendue (territoriale et bâtie) des communes
comptant, au 31 décembre 1930, plus de 5,000 habitants**

**Bevolking en uitgestrektheid (van grondgebied en bebouwde oppervlakte)
der gemeenten die, op 31 December 1930, meer dan 5,000 zielen telden**

COMMUNES GEMEENTEN	Étendue territoriale au 31-12-1930 (a)	Étendue bâtie (a) Bebouwde oppervlakte (a)		Population au 31 décembre Bevolking op 31 December			Habitants par hect. d'étendue territoriale Inwoners per ha. grondgebied		
	Uitgestrekt- heid van grondgebied op 31-12-1930 (a) Hect. a.	1945	1946	1930 (b)	1945	1946	1910	1920	1930
		Hect. a.	Hect. a.						

I. Communes de 100,000 habitants et plus

I. Gemeenten met 100,000 zielen en meer

Antwerpen (Anvers)	8,618 95	969 38	966 62	284,373	256,332	259,622	125	107	33
Bruxelles - Brussel	3,291 97	936 67	936 67	200,433	184,576	187,039	165	143	61
Gent (Gand)	3,764 30	985 05	985 21	170,358	161,438	162,488	62	63	45
Liège (Luik)	2,238 08	628 92	629 30	165,631	150,850	150,103	88	86	74
Schaerbeek - Schaarbeek	814 97	276 57	276 63	118,722	123,322	123,797	86	107	146

II. Communes de 50,000 à moins de 100,000 habitants

II. Gemeenten met 50,000 tot minder dan 100,000 zielen

Anderlecht	1,777 78	276 90	275 92	80,046	86,712	85,168	36	38	45
Borgerhout	390 94	189 18	188 80	56,054	50,549	51,174	175	135	143
Brugge (Bruges)	2,916 44	263 01	263 22	51,397	52,698	52,698	18	18	18
Ixelles - Elsene	634 00	310 25	310 25	83,912	92,294	92,266	112	128	132
Mechelen (Malines)	2,705 54	436 31	436 49	60,438	60,729	60,903	22	22	22
Molenbeek-St-Jean - St-Jans- Molenbeek	588 96	172 89	172 96	64,775	61,139	59,753	125	118	109
St-Gilles - St-Gillis (Brabant)	250 38	168 10	168 10	64,116	59,668	60,338	252	259	256

III. Communes de 25,000 à moins de 50,000 habitants

III. Gemeenten met 25,000 tot minder dan 50,000 zielen

Aalst (Alost)	1,878 81	257 88	258 85	38,429	41,778	42,040	18	18	20
Berchem (Antwerpen - Anvers)	579 38	157 35	157 22	41,685	45,997	44,491	46	56	72
Charleroi	365 93	133 41	133 57	28,640	27,791	27,401	77	76	78
Deurne (Antwerpen - Anvers)	1,309 91	212 40	212 69	43,372	55,124	56,012	9	12	33
Etterbeek	315 52	159 36	159 36	45,328	48,891	49,735	105	126	144
Forest - Vorst	624 23	195 14	195 14	39,594	46,098	46,533	39	5	63
Gilly	730 28	189 48	189 63	26,094	22,649	22,610	33	34	36
Herstal	1,392 81	210 65	210 43	26,236	25,047	25,049	15	15	19
Hoboken	1,090 42	211 55	211 60	32,700	31,506	31,770	15	19	30
Jumet	1,247 80	202 23	202 58	29,819	27,677	27,786	22	23	24
Kortrijk (Courtrai)	2,114 83	218 36	220 33	38,639	39,922	39,701	17	17	18
Leuven (Louvain)	424 43	180 74	181 06	38,752	36,311	36,417	99	90	91
Lier (Lierre)	3,293 68	196 94	197 40	27,835	28,552	28,638	8	8	8
Merksem	828 90	157 56	156 68	26,166	28,511	28,701	19	22	32
Mons (Bergen)	1,664 85	214 64	214 56	27,619	24,774	24,900	17	16	17
Montignies-sur-Sambre	598 44	204 44	204 56	25,177	22,114	22,116	36	39	42
Mouscron - Moeskroen	1,336 02	153 72	154 13	33,000	35,225	35,709	17	18	25
Namur (Namen)	1,027 51	211 16	211 03	31,437	30,760	30,702	31	30	31
Oostende (Ostende)	1,209 10	163 63	163 78	46,952	47,523	48,519	35	37	39
Roeselare (Roulers)	2,313 14	126 22	126 68	26,850	31,818	32,136	11	9	12
St-Josse - St-Joost-ten-Noode	113 35	67 32	67 26	30,917	27,538	27,639	281	281	273
Seraing	2,232 30	360 93	360 34	45,133	39,604	39,622	18	17	20
St-Niklaas (St-Nicolas)	2,756 25	290 30	291 20	38,937	43,469	43,669	13	12	14
Tournai (Doornik)	1,564 21	297 77	300 15	35,440	31,566	31,490	24	22	23
Turnhout	5,605 59	226 10	226 61	26,657	31,566	31,806	4	4	5
Uccle - Ukkel	2,291 00	253 45	253 45	43,322	56,693	57,595	12	14	19
Verviers	473 38	196 99	197 30	44,098	40,412	40,296	105	91	93

(a) D'après les renseignements fournis par le Ministère des Finances. —
(b) Recensement.

(a) Naar de inlichtingen verstrekt door het Ministerie van Financiën. —
(b) Volkstelling.

**Population et étendue (territoriale et bâtie) des communes
comptant au 31 décembre 1930, plus de 5,000 habitants**

COMMUNES GEMEENTEN	Étendue territoriale au 31-12-1930 Uitgestrekt- heid van grondgebied op 31-12-1930 Hect. a.	Étendue bâtie		Population au 31 décembre			Habitants par hect. d'étendue territoriale		
		Bebouwde oppervlakte		Bevolking op 31 December			Inwoners per ha. grondgebied		
		1945	1946	1930	1945	1946	1910	1920	1930
		Hect. a.	Hect. a.						

**IV. Communes de 20,000 à moins de 25,000 habitants
IV. Gemeenten met 20,000 tot minder dan 25,000 zielen**

Genk	8,779 62	318 50	319 12	24,574	29,140	29,098	1	1	3
Hasselt	4,003 93	174 91	174 99	22,296	28,364	28,638	4	5	6
Jette	508 83	99 00	99 07	22,226	28,984	29,185	28	31	44
La Louvière	869 99	203 30	203 27	23,852	21,328	21,276	25	26	24
Lokeren	4,347 84	202 38	202 79	24,403	25,602	25,684	5	5	6
Marchienne-au-Pont	664 76	223 36	221 80	23,678	20,381	20,398	32	33	36
Marcinelle	1,316 16	179 64	180 84	21,358	19,950	20,059	14	15	16
Mœren (Menin)	1,630 08	95 51	154 13	20,484	21,409	21,464	11	10	13
Ougrée	1,217 36	222 34	222 33	20,021	17,506	17,869	14	15	16
Ronse (Renaix)	3,169 58	212 30	212 43	24,295	25,433	25,571	7	7	7
Tienen (Tirlemont)	1,272 46	140 81	141 53	20,935	22,278	22,348	15	15	16
Vilvoorde (Vilvorde)	1,853 76	170 02	170 16	23,569	25,496	25,750	9	10	13
Wilrijk	1,361 99	207 97	208 02	20,361	26,056	26,262	5	7	15

**V. Communes de 15,000 à moins de 20,000 habitants
V. Gemeenten met 15,000 tot minder dan 20,000 zielen**

Boom	736 38	232 96	232 32	19,373	19,401	19,437	24	24	26
Bressoux	196 80	64 78	64 82	15,067	15,351	15,333	46	51	77
Châtelet	1,141 87	113 67	113 70	15,110	13,772	13,634	11	12	13
Châtelineau	755 69	112 65	112 81	18,350	17,280	17,304	21	21	24
Courcelles	1,498 09	118 99	119 13	17,717	15,541	15,631	12	12	12
Gentbrugge	776 30	129 60	128 61	16,349	18,224	18,038	19	20	21
Geel	10,854 46	154 21	154 63	18,638	21,788	21,950	1	2	2
Halle (Hal)	2,950 00	102 26	102 27	17,408	17,307	17,421	5	5	6
Ieper (Ypres)	1,561 55	83 21	83 26	15,680	16,568	16,448	11	4	10
Izegem	1,428 60	72 04	72 96	15,111	16,860	16,953	10	10	11
Mol	11,418 86	180 56	180 96	15,536	18,818	18,807	1	1	1
Quaregnon	908 61	128 64	127 21	18,331	17,245	17,213	19	19	20
St-Amandsberg	604 01	128 88	130 12	18,976	21,129	21,189	27	28	31
Woluwe-St-Lambert - St-Lam- brechts-Woluwe	723 52	84 25	81 52	18,244	26,432	26,662	12	16	25
St-Truiden (St-Trond)	3,907 76	112 64	112 78	16,480	18,344	18,468	4	4	4
Wasmès	687 83	129 33	129 40	15,401	14,134	14,137	23	22	22
Watermael-Boitsfort (Watermaal-Boschvoorde)	1,293 45	98 54	98 54	16,138	19,405	19,601	7	8	12
Wetteren	2,632 82	145 27	145 36	17,925	18,999	19,204	6	6	7
Zele	3,195 42	129 97	130 21	15,168	15,877	16,015	4	4	5

**VI. Communes de 10,000 à moins de 15,000 habitants
VI. Gemeenten met 10,000 tot minder dan 15,000 zielen**

Anderlues	1,702 57	86 72	86 73	11,841	11,521	11,557	6	6	7
Angleur	1,043 44	77 19	77 18	10,985	9,136	9,380	11	10	11
Ans	676 76	131 49	131 40	12,668	12,817	13,107	15	17	19
Arlon (Aarlen)	598 94	83 59	83 56	11,658	11,408	11,278	20	19	19
Assche	2,804 31	67 81	68 45	10,160	10,894	11,002	3	3	4
Ath (Aat)	1,552 51	97 02	97 15	10,606	10,158	10,146	7	7	7
Auderghem - Oudergem	902 96	82 79	82 79	14,090	18,362	18,596	8	10	16
Beveren (St-Nikl.)	1,903 51	92 77	93 02	12,312	13,500	13,714	6	6	6
Binche	353 92	57 28	57 38	11,422	10,725	10,691	33	32	32
Boussu	1,321 20	99 42	99 46	13,159	11,036	11,134	9	9	10
Braine-l'Alleud (Eigenbrakel)	2,980 03	103 17	103 17	10,873	11,974	12,000	3	3	4
Braine-le-Comte ('s-Gravenbrakel)	3,999 60	89 88	89 91	10,065	9,611	9,715	2	2	3
Brasschaat	3,833 21	160 17	159 62	11,779	15,339	15,749	1	2	3
Chênée	424 18	66 76	66 81	10,288	10,189	10,194	13	23	24
Couillet	500 72	113 54	113 48	12,831	12,271	12,229	22	24	26
Cuesmes	944 39	122 40	122 46	10,250	9,895	10,022	10	10	11
Dampremy	277 93	89 54	89 64	13,373	11,956	11,935	45	47	48
Dison	446 52	46 99	47 01	10,599	9,650	9,867	26	24	24
Dour	1,187 03	97 48	97 49	11,925	10,715	10,652	11	10	10
Duffel	2,272 85	130 80	130 01	10,142	11,490	11,515	4	4	4
Eekloo	2,829 76	121 85	121 95	14,657	16,473	16,642	5	5	5
Ekeren	1,702 41	115 79	115 54	13,596	15,587	15,769	3	4	8

**Bevolking en uitgestrektheid (van grondgebied en bebouwde oppervlakte)
der gemeenten die, op 31 December 1930, meer dan 5,000 zielen telden**

COMMUNES GEMEENTEN	Étendue territoriale au 31-12-1930	Étendue bâtie		Population au 31 décembre			Habitants par hect. d'étendue territoriale		
	Uitgestrek- heid van grondgebied op 31-12-1930	Bebouwde oppervlakte		Bevolking op 31 December			Inwoners per ha. grondgebied		
		Hect. a.	1945	1946	1930	1945	1946	1910	1920
Eupen	8,331 13	99 10	13,157	14,215	14,379	—	2	2
Evere	509 51	51 75	50 87	10,016	14,629	15,163	12	14	20
Farciennes	933 00	75 15	75 22	10,570	9,559	9,671	10	10	11
Frameries	657 95	84 75	84 84	13,301	11,772	11,801	20	20	20
Geeraardsbergen (Grammont)	190 77	51 85	56 10	12,130	11,113	11,115	66	62	64
Grivegnée	475 11	88 63	88 77	14,357	17,673	17,909	25	25	30
Hamme	2,385 78	127 80	127 92	14,801	16,366	16,534	6	6	6
Harelbeke	1,488 95	63 28	63 32	10,446	12,712	12,860	6	6	7
Herentals	2,933 00	97 39	97 42	12,172	14,334	14,450	3	3	4
Heverlee	1,959 13	81 77	81 39	10,141	11,657	11,770	4	4	5
Hornu	687 94	114 40	114 36	11,847	10,151	10,311	1	17	17
Huy (Hoei)	800 40	114 96	115 09	14,155	13,034	13,064	19	17	18
Jemappes	671 46	93 92	93 89	14,407	12,612	12,467	21	21	21
Jemeppe	441 42	95 19	95 43	13,905	12,926	13,003	26	28	32
Kessel-Loo	1,319 23	95 15	94 70	12,324	13,892	13,878	7	8	9
Koekelberg	117 35	39 25	39 47	13,906	14,776	14,948	-109	107	118
Lebbeke	1,548 78	83 10	83 26	10,536	11,872	11,858	6	6	7
Ledeberg	108 64	50 90	50 91	12,897	11,581	11,754	129	124	119
Lessines (Lessen)	1,046 92	65 08	65 16	10,386	9,883	9,873	11	10	10
Lodelinsart	296 14	86 73	86 80	11,220	10,503	10,522	34	36	38
Maldegem	6,274 36	91 79	92 63	10,843	12,554	12,433	2	2	2
Montegnée	321 52	67 18	67 24	10,555	10,027	10,115	29	30	33
Mont-sur-Marchienne	916 11	75 36	75 29	10,901	11,356	11,268	10	11	12
Mortsel	779 31	120 66	121 34	13,557	15,551	15,964	7	10	17
Niel	526 95	152 49	152 49	10,275	10,590	10,610	17	17	20
Ninove	1,092 80	91 97	92 00	10,085	11,378	11,577	8	9	9
Nivelles (Nijvel)	3,439 81	128 55	128 55	12,598	11,817	11,865	4	4	4
Pâturages	332 15	67 78	67 87	11,570	10,212	10,195	35	35	35
Poperinge	4,761 37	85 61	85 52	11,605	12,380	12,393	2	3	2
Ransart	568 04	79 96	80 04	10,223	9,699	9,745	17	17	18
Roux	575 87	89 61	86 55	10,683	8,949	9,068	17	18	19
Schoten	2,958 78	135 85	135 36	13,236	15,818	16,307	2	2	4
Soignies (Zinnik)	2,274 37	76 82	76 79	10,625	10,104	10,309	5	5	5
Temsche (Tamise)	2,340 81	106 74	106 74	13,418	13,793	13,788	6	5	6
Tielt	3,464 91	56 23	56 51	11,538	12,990	12,967	3	3	3
Tongeren (Tongres)	1,319 63	82 27	82 40	11,607	13,453	13,454	8	8	9
Torhout	4,262 57	49 24	49 24	10,840	12,149	12,121	2	2	3
Waregem	2,664 01	55 10	55 35	10,167	12,640	12,799	3	3	4
Wervik	2,019 86	29 73	29 82	11,288	11,983	12,026	5	4	6
Wevelgem	1,398 30	64 92	64 99	10,769	11,775	11,895	6	6	8
Willebroek	1,020 09	115 04	115 44	13,895	14,628	14,624	12	12	14
Woluwe-St-Pierre. — St-Pieters- Woluwe	885 32	107 16	106 96	13,512	16,829	16,749	6	9	15

**VII. Communes de 5,000 à moins de 10,000 habitants
VII. Gemeenten met 5,000 tot minder dan 10,000 zielen**

ANTWERPEN — ANVERS									
Arendonk	5,657 16	68 59	68 73	5,665	7,646	7,730	1	1	1
Balen	5,585 21	122 38	122 43	8,557	10,466	10,565	1	1	2
Beerse	2,805 27	113 62	114 03	5,052	6,417	6,477	1	1	2
Berlaar	2,240 94	59 17	58 94	7,108	8,090	8,090	2	3	3
Boechout	1,392 45	64 68	64 74	5,895	6,266	6,435	3	3	4
Bornem	2,382 07	91 87	92 16	8,030	8,985	9,044	3	3	3
Burcht	435 42	71 45	71 35	5,788	6,247	6,250	10	11	13
Edegem	865 54	104 58	104 95	6,669	7,372	7,642	3	6	8
Esschen	4,212 77	80 05	79 95	7,616	8,476	8,530	1	2	2
Heist-op-den-Berg	2,893 12	73 89	74 77	9,315	10,733	10,762	3	3	3
Hemiksem	544 73	121 96	118 89	9,312	9,009	9,089	13	14	17
Herselt	4,050 29	36 93	36 88	5,630	6,148	6,180	1	1	1
Kalmthout	6,305 42	83 86	83 85	6,808	8,411	8,489	1	1	1
Kapellen	2,939 48	93 38	93 30	7,926	9,125	9,295	2	2	3
Kontich	1,896 43	82 35	82 41	8,067	8,970	9,107	3	4	4
Meerhout	3,632 97	51 43	51 78	6,197	6,944	6,936	1	2	2

**Population et étendue (territoriale et bâtie) des communes
comptant au 31 décembre 1930, plus de 5,000 habitants**

COMMUNES GEMEENTEN	Étendue territoriale au 31-12-1930 Uitgestrekt- heid van grondgebied op 31-12-1930 Hect. a.	Étendue bâtie		Population au 31 décembre			Habitants par hect. d'étendue territoriale		
		Bebouwde oppervlakte		Bevolking op 31 December			Inwoners per ha. grondgebied		
		1945	1946	1930	1945	1946	1910	1920	1930
	Hect. a.	Hect. a.	Hect. a.						
Nijlen	1,778 62	38 59	38 56	5,041	6,783	6,894	2	2	3
Putte	2,245 97	52 73	52 64	5,769	6,268	6,238	2	2	3
Puurs	1,142 79	49 14	49 42	5,404	5,910	5,974	4	4	5
Rijkevorsel	4,726 82	88 07	88 38	5,165	5,945	6,050	1	1	1
Rumst	830 84	116 57	116 44	5,042	5,549	5,564	5	6	6
St-Katelijne-Waver	2,434 92	108 66	109 42	8,543	9,864	9,988	3	3	4
Wuustwezel	6,005 49	137 65	137 72	5,110	6,398	6,477	1	1	1
Wijnegem	783 86	41 15	41 17	5,468	5,722	5,750	5	6	7
Zwijndrecht	1,350 47	41 68	41 66	6,194	7,012	7,101	4	4	5
BRABANT									
Aarschot	1,713 58	48 84	48 93	9,153	10,591	10,650	5	4	5
Diest	322 34	42 05	42 29	8,384	8,569	8,576	25	25	26
Dilbeek	1,135 57	44 97	44 51	5,234	7,136	7,322	3	3	5
Ganshoren	240 96	32 11	32 08	5,527	8,825	8,875	17	18	23
Grimbergen	2,217 59	91 54	91 51	6,125	7,040	7,152	2	2	3
Herent	1,838 52	54 08	54 03	7,242	8,145	8,208	4	4	4
Hoeilaart	1,986 25	262 29	262 02	5,845	6,081	6,211	2	2	3
Lembek	1,075 84	44 66	44 66	5,932	5,939	6,015	5	5	6
Liedekerke	900 55	31 77	31 78	6,636	7,527	7,674	6	6	7
Londerzeel	1,817 58	45 19	45 24	6,505	7,256	7,315	3	3	4
Machelen	613 92	69 20	69 61	5,260	6,060	6,184	4	4	9
Merchtem	2,084 20	47 03	47 26	6,728	7,735	7,746	3	3	3
Opwijk	1,747 33	53 36	53 85	7,281	8,030	8,168	3	4	4
Overijssche	4,513 79	275 10	276 40	8,325	9,228	9,404	2	2	2
Ruisbroek	353 22	40 47	40 48	5,472	5,229	5,269	14	15	16
St-Agatha-Berchem - Berchem- Ste-Agathe	294 77	50 89	50 72	7,359	10,747	10,780	10	13	25
St-Genesius-Rode (Rhode-St-Genèse)	2,281 75	57 85	60 71	6,930	7,689	7,960	2	2	3
St-Pieters-Leeuw	2,316 45	107 64	107 48	8,298	10,188	10,307	3	3	4
Tervuren	2,008 76	37 67	37 20	6,303	6,374	6,504	2	3	3
Tubize (Tubeké)	1,468 04	111 34	111 34	8,833	8,722	8,797	4	5	6
Waterloo	1,643 46	67 00	67 00	5,735	7,151	7,362	3	3	3
Wavre (Waver)	2,146 00	69 97	69 97	8,258	8,171	8,290	4	4	4
Zaventem	899 52	54 88	54 96	6,970	7,384	7,483	6	6	8
WEST-VLAANDEREN — FLANDRE OCCIDENTALE									
Ardoie	2,414 03	39 78	40 00	6,322	7,067	7,111	3	3	3
Assebroek	851 87	35 68	35 93	6,936	10,993	11,313	6	6	8
Beernem	2,946 80	17 37	17 51	5,090	5,592	5,581	2	2	2
Blankenberge	260 65	33 87	33 91	7,277	8,208	8,344	23	25	28
Breedene	1,466 45	24 15	24 24	6,277	6,936	7,171	3	3	4
Comines (Komen)	1,404 49	37 17	37 30	7,524	7,754	7,866	5	3	5
Deerlijk	1,679 74	60 39	60 54	6,344	7,911	8,003	3	3	4
Dottignies (Dottenijs)	1,414 35	28 46	28 50	5,507	5,865	5,875	4	4	4
Eernegem	1,835 56	15 44	15 54	5,220	5,753	5,707	3	3	3
Gullegem	960 16	19 07	19 16	5,703	6,694	6,749	5	5	6
Heist	843 24	23 01	22 99	6,001	6,910	7,217	6	6	7
Herseaux	667 89	27 25	27 33	6,360	6,898	6,969	7	8	10
Heule	1,171 80	27 10	27 36	6,626	8,096	8,138	5	5	6
Ichtegem	2,361 55	16 20	16 30	5,176	5,622	5,629	2	2	2
Ingelmunster	1,615 49	44 65	44 99	7,578	8,792	8,936	4	4	5
Knokke	2,220 67	50 58	50 60	7,278	10,006	10,541	1	2	3
Koekelare	2,844 72	24 31	24 45	5,358	5,960	6,021	2	2	2
Kuurne	1,090 62	54 09	54 35	6,903	7,980	8,110	5	6	6
Lauwe	878 79	29 72	29 77	6,265	7,090	7,050	5	6	7
Lichtervelde	2,591 82	37 54	37 62	6,075	6,636	6,693	3	2	2
Meulebeke	2,934 72	44 84	45 07	9,232	10,112	10,171	3	3	3
Moorslede	2,950 78	28 43	28 54	5,944	6,645	6,642	3	1	2
Oedelem	3,730 97	28 13	28 21	5,021	5,041	5,034	1	1	1
Oostkamp	3,431 94	48 57	48 70	6,648	7,860	7,878	2	2	2
Ploegsteert	1,912 67	17 34	17 35	5,098	4,732	4,759	3	1	3

**Bevolking en uitgestrektheid (van grondgebied en bebouwde oppervlakte)
der gemeenten die, op 31 December 1930, meer dan 5,000 zielen telden**

COMMUNES GEMEENTEN	Étendue territoriale au 31-12-1930	Étendue bâtie		Population au 31 décembre			Habitants par hect. d'étendue territoriale		
	Uitgestrekt- heid van grondgebied op 31-12-1930	Bebouwde oppervlakte		Bevolking op 31 December			Inwoners per ha. grondgebied		
		Hect. a.	1945 Hect. a.	1946 Hect. a.	1930	1945	1946	1910	1920
Rumbeke	2,135 02	39 42	39 56	6,816	7,876	7,816	3	3	3
Ruiselede	3,020 21	29 78	29 83	5,870	5,899	5,890	2	2	2
Sint-Andries	2,072 02	43 73	41 88	8,740	10,819	10,863	3	4	4
Sint-Kruis	1,683 81	24 97	25 05	6,242	8,157	8,204	3	3	4
Veurne (Furnes)	2,223 43	49 40	49 45	7,818	7,531	7,569	4	4	4
Wingene	4,518 40	37 75	37 81	7,138	7,336	7,266	2	2	2
Zwevegem	1,559 62	40 10	40 17	6,733	8,460	8,508	4	4	4
OOST-VLAANDEREN — FLANDRE ORIENTALE									
Aalter	4,633 04	82 14	82 01	6,943	7,216	7,212	2	2	1
Assenede	3,218 61	54 49	55 05	5,391	5,467	5,479	2	2	2
Baasrode	826 27	51 08	51 21	6,040	6,451	6,448	6	6	7
Berlare	1,771 98	48 35	48 32	5,314	5,381	5,383	3	3	3
Buggenhout	2,023 06	71 06	71 00	8,096	8,903	8,962	3	3	4
Denderleeuw	674 54	50 03	50 05	6,093	7,232	7,314	6	7	9
Dendermonde (Termonde)	804 60	49 79	49 86	9,835	9,211	9,306	13	10	12
Deinze	866 30	44 46	44 72	5,131	5,646	5,674	6	6	6
Drongen (Tronchiennes)	2,946 93	61 05	61 70	5,804	6,931	6,938	2	2	2
Eksaarde	2,094 66	46 80	47 14	5,017	5,037	5,000	2	2	2
Erembodegem	1,191 06	60 48	59 49	7,638	8,867	8,916	5	5	6
Evergem	3,072 16	83 44	83 51	8,835	10,430	10,555	3	3	3
Haaltert	913 42	44 19	44 43	5,296	5,683	5,742	5	5	6
Kruishoutem	2,684 29	58 74	58 72	5,133	5,055	4,977	2	2	2
Lede	1,213 49	64 80	64 89	7,444	8,390	8,493	5	6	6
Melle	1,231 25	84 36	84 08	6,645	7,340	7,394	5	5	5
Merelbeke	1,485 02	97 55	96 14	8,286	9,613	9,662	4	5	6
Moerbeke (Gent - Gand)	3,782 64	72 41	72 47	6,013	5,840	5,805	2	2	2
Nederbrakel	872 04	39 29	39 48	5,334	5,825	5,885	6	6	6
Oostakker	1,444 80	61 61	62 09	5,798	7,440	7,445	3	3	4
Oudenaarde (Audenarde)	225 34	49 87	49 90	6,330	6,470	6,525	31	28	28
Sinaai	2,648 70	44 16	44 51	5,047	5,215	5,170	2	2	2
St-Gillis-bij-Dendermonde	1,062 77	67 87	68 13	7,749	9,657	9,685	6	6	7
St-Gillis-Waas	2,240 25	67 75	67 67	5,499	5,724	5,774	2	2	2
Sleidinge	2,074 45	51 87	51 81	5,537	5,690	5,711	3	3	3
Stekene	3,133 00	122 65	122 66	8,399	8,655	8,614	3	3	3
Waarschoot	2,190 72	65 45	65 57	6,825	7,392	7,453	3	3	3
Waasmunster	3,202 08	43 43	43 88	5,951	64,53	6,454	2	2	2
Wachtebeke	3,217 14	60 83	60 96	5,317	5,412	5,341	2	2	2
Zelzate	1,311 20	94 65	94 81	8,783	9,827	9,928	5	5	7
Zomergem	2,792 37	44 66	45 73	6,044	6,021	5,986	2	2	2
Zottegem	161 16	35 51	35 58	5,261	6,044	6,071	30	30	33
HAINAUT — HENEGOUWEN									
Carnières	760 95	49 23	49 38	8,675	7,844	7,778	11	11	11
Chapelle-lez-Herlaimont	820 57	84 30	84 13	7,811	7,175	7,474	9	9	10
Ecaussinnes-d'Enghien	1,753 39	106 40	106 40	7,302	6,740	6,778	4	4	4
Ellezelles (Elzele)	2,395 84	52 99	52 78	5,031	4,842	4,830	2	2	2
Élouges	994 52	65 09	65 18	5,067	4,946	4,959	5	5	5
Fayt-lez-Manage	262 38	45 53	46 01	5,185	5,225	5,192	19	19	20
Flénu	379 76	50 42	50 42	5,839	5,303	5,558	14	15	15
Fleurus	1,506 58	66 62	66 51	6,736	6,630	6,619	4	4	4
Fontaine-l'Évêque	1,143 87	72 61	72 56	8,179	7,432	7,268	6	6	7
Forchies-la-Marche	636 59	37 60	37 57	6,418	5,662	5,787	10	10	10
Ghlin	2,146 09	53 12	52 74	6,344	5,877	6,079	3	3	3
Gosselies	1,187 96	85 25	84 04	9,851	9,893	10,024	8	8	8
Haine-St-Paul	378 17	79 47	79 49	8,217	6,715	6,826	19	20	22
Haine-St-Pierre	500 86	82 20	82 02	7,120	6,172	6,185	14	14	14
Houdeng-Aimeries	791 95	58 98	58 94	7,949	7,520	7,642	10	10	10
Houdeng-Goegnies	887 84	101 50	101 51	9,022	8,751	8,722	10	10	10
La Bouverie	292 25	47 79	47 86	8,062	7,461	7,443	26	27	28
Leuze	1,286 88	65 49	65 44	6,202	6,528	6,611	5	4	5
Leval-Trahegnies	776 08	46 34	46 35	6,467	6,122	6,082	8	8	8

**Population et étendue (territoriale et bâtie) des communes
comptant au 31 décembre 1930, plus de 5,000 habitants**

**Bevolking en uitgestrektheid (van grondgebied en bebouwde oppervlakte)
der gemeenten die, op 31 December 1930, meer dan 5,000 zielen telden**

COMMUNES GEMEENTEN	Étendue territoriale au 31-12-1930		Étendue bâtie Bebouwde oppervlakte		Population au 31 décembre Bevolking op 31 December			Habitants par hect. d'étendue territoriale Inwoners per ha. grondgebied		
	Uitgestrektheid van grondgebied op 31-12-1930				1930	1945	1946	1910	1920	1930
	Hect. a.	Hect. a.	Hect. a.	Hect. a.						
Manage	938 76	70 67	70 81	70 81	5,348	5,209	5,248	5	6	6
Monceau-sur-Sambre	710 71	111 54	111 36	111 36	9,698	9,622	9,652	12	13	14
Montignies-le-Tilleul	1,123 59	55 75	56 02	56 02	5,046	5,794	5,840	4	4	4
Mortlanwelz	963 02	107 01	104 44	104 44	8,258	7,174	7,491	9	8	9
Péronnes (arr. Soignies-Zinnik)	1,011 89	14 10	14 14	14 14	5,444	5,515	5,504	3	4	5
Péruwelz	1,257 23	85 83	85 95	85 95	7,877	7,652	7,760	6	6	6
Pont-à-Celles	1,454 48	51 07	51 22	51 22	5,506	4,812	4,934	4	4	4
Quiévrain	859 93	50 46	50 44	50 44	5,219	5,228	5,305	6	6	6
Strépy-Bracquegnies	775 68	73 82	73 88	73 88	8,660	8,103	8,055	10	11	11
Thuin	1,544 23	52 53	52 56	52 56	6,539	6,122	6,138	4	4	4
Trazegnies	892 42	93 02	94 53	94 53	6,779	6,403	6,503	8	8	8
Wanfercée-Baulet	956 51	48 56	48 67	48 67	6,039	5,498	5,520	7	6	6
LIÈGE — LUIK										
Amay	923 60	54 60	54 92	54 92	6,353	6,446	6,428	6	6	7
Andrimont	954 19	41 53	41 54	41 54	6,928	6,586	6,603	6	6	7
Ensisval	457 96	34 37	34 40	34 40	6,179	5,503	5,576	15	15	14
Flémalle-Grande	316 34	39 74	37 71	37 71	5,840	5,112	5,236	16	16	18
Flémalle-Haute	404 68	71 77	71 74	71 74	6,074	5,912	5,917	12	12	15
Grâce-Berleur	470 31	39 46	39 50	39 50	6,836	6,783	6,673	12	12	15
Hollogne-aux-Pierres	699 85	49 67	49 71	49 71	5,273	5,044	5,088	8	7	8
Jupille	589 21	56 21	57 05	57 05	7,462	8,017	7,952	10	10	13
Malmedy	639 93	64 70	64 70	5,321	5,506	5,702	—	8	8
Marchin	2,194 13	45 37	45 39	45 39	5,033	4,669	4,651	3	2	2
Saint-Georges	2,048 09	47 96	48 02	48 02	6,332	5,847	5,864	3	3	3
Saint-Nicolas	257 03	46 40	46 37	46 37	8,818	8,399	8,497	35	33	34
Spa	3,594 55	56 77	56 79	56 79	8,193	8,925	9,004	2	2	2
Stembert	653 91	37 01	36 82	36 82	5,101	5,560	5,584	5	5	8
Theux	3,910 76	44 81	45 01	45 01	5,238	5,171	5,227	1	1	1
Tilleul	133 45	41 05	41 13	41 13	6,664	5,062	5,132	51	48	50
Wandre	678 69	45 23	53 89	53 89	6,561	6,269	6,122	8	9	10
Welkenraedt	706 15	36 19	36 31	36 31	5,034	5,266	5,432	7	7	7
LIMBURG — LIMBOURG										
Diepenbeek	4,119 39	58 20	59 55	59 55	5,635	7,506	7,575	1	1	1
Eisden	802 34	57 27	57 34	57 34	6,077	8,752	8,935	1	2	8
Leopoldsburg (Bourg-Léopold)	1,290 75	42 31	42 34	42 34	5,130	6,880	7,110	3	4	4
Lommel	10,216 36	105 79	105 98	105 98	9,666	13,129	13,332	1	1	1
Maaseik	2,721 13	54 20	54 18	54 18	5,791	7,309	7,356	2	2	2
Neerpelt	2,979 15	39 39	39 41	39 41	5,020	6,092	6,105	1	1	2
Overpelt	4,134 89	67 24	67 44	67 44	5,461	6,845	6,834	1	1	1
Tessenderloo	5,134 13	67 54	67 81	67 81	6,659	7,988	7,996	1	1	1
Zonhoven	3,099 25	50 04	50 24	50 24	5,234	8,157	7,278	1	1	2
LUXEMBOURG-LUXEMBURG										
Athus	578 96	46 88	46 91	46 91	5,403	5,479	5,435	6	7	9
NAMUR — NAMEN										
Andenne	1,537 04	62 03	61 93	61 93	7,688	7,647	7,644	5	5	5
Auvelais	715 28	107 27	107 27	107 27	8,218	7,971	8,040	10	10	11
Ciney	2,893 84	53 12	53 12	53 12	5,519	6,004	6,021	2	2	2
Dinant	1,833 60	46 74	46 75	46 75	7,003	6,853	6,858	4	3	4
Gembloux	890 67	54 29	54 35	54 35	5,198	5,262	5,310	5	5	6
Jambes	770 91	70 48	70 80	70 80	7,954	9,994	10,103	8	9	10
Saint-Servais	352 22	58 03	57 94	57 94	7,439	8,134	8,157	15	18	21
Tamines	613 87	44 00	44 01	44 01	6,285	6,236	6,230	9	9	10

Nombre de maisons et autres bâtiments (Situation au 31 décembre)
Aantal huizen en andere gebouwen (Toestand op 31 December)

10

Arrondissements administratifs	1945				1946				Administratieve arrondissementen
	Maisons particulières Particuliere huizen	Maisons dont les habitants vivent en communauté Huizen waarvan de bewoners in gemeenschap leven	Autres bâtiments (a) Andere gebouwen (a)	Tot.	Maisons particulières Particuliere huizen	Maisons dont les habitants vivent en communauté Huizen waarvan de bewoners in gemeenschap leven	Autres bâtiments (a) Andere gebouwen (a)	Tot.	
Anvers									Antwerpen
Anvers	144,720	1,018	10,653	156,391	145,264	1,051	11,244	157,559	Antwerpen.
Malines	57,561	499	4,150	62,210	57,988	501	4,574	63,063	Mechelen.
Turnhout	49,972	395	2,983	53,350	50,459	404	3,244	54,107	Turnhout.
Total	252,253	1,912	17,786	271,951	253,711	1,956	19,062	274,729	Totaal.
Brabant									Brabant
Bruxelles	232,599	2,031	13,610	248,240	233,052	2,041	14,237	249,330	Brussel.
Louvain	72,242	506	3,268	76,016	72,773	511	3,558	76,842	Leuven.
Nivelles	52,338	225	3,174	55,737	52,502	232	3,240	55,974	Nijvel.
Total	357,179	2,762	20,052	379,993	358,327	2,784	21,035	382,146	Totaal.
Flandre occident.									West-Vlaanderen
Bruges	47,623	951	2,813	51,387	47,821	957	3,076	51,854	Brugge.
Dixmude	11,801	73	503	12,377	11,833	73	534	12,440	Diksmuide.
Ypres	31,225	253	2,766	34,244	31,266	255	2,888	34,409	Ieper.
Courtrai	68,413	477	4,604	73,494	68,654	481	5,020	74,155	Kortrijk.
Ostende	22,729	702	1,207	24,638	22,829	703	1,445	24,977	Oostende.
Roulers	29,787	197	3,378	33,362	29,856	199	3,594	33,649	Roeselare.
Tielt	17,505	116	1,014	18,635	17,575	116	1,146	18,837	Tielt.
Furnes	12,869	372	1,145	14,386	13,077	436	1,197	14,710	Veurne.
Total	241,952	3,141	17,430	262,523	242,911	3,220	18,900	265,031	Totaal.
Flandre orientale									Oost-Vlaanderen
Alost	57,174	320	2,127	59,621	57,426	328	2,259	60,013	Aalst.
Termonde	39,483	278	2,225	41,986	39,677	282	2,393	42,352	Dendermonde.
Eekloo	20,004	150	865	21,019	20,081	151	963	21,195	Eekloo.
Gand	110,603	743	5,968	117,314	110,876	751	6,258	117,885	Gent.
Audenarde	30,178	251	1,400	31,829	30,251	251	1,521	32,023	Oudenaarde.
Saint-Nicolas	45,949	307	1,770	48,026	46,116	308	1,963	48,387	Sint-Niklaas.
Total	303,391	2,049	14,355	319,795	304,427	2,071	15,357	321,855	Totaal.
Hainaut									Henegouwen
Ath	25,382	78	1,602	27,062	25,428	78	1,675	27,181	Aat.
Charleroi	126,776	683	7,915	135,374	126,859	690	8,157	135,706	Charleroi.
Mons	79,080	390	4,543	84,013	79,112	402	4,716	84,230	Bergen.
Soignies	49,819	232	2,725	52,776	49,884	232	2,842	52,958	Zinnik.
Thuin	41,195	236	2,930	44,361	41,204	236	3,012	44,452	Thuin.
Tournai	39,849	257	3,091	43,197	39,928	265	3,168	43,361	Doornik.
Total	362,101	1,876	22,806	386,783	362,415	1,903	23,570	387,888	Totaal.
Liège									Luik
Huy	27,849	129	1,919	29,897	27,877	131	1,956	29,964	Hoei.
Liège	130,988	1,029	10,771	142,788	131,206	1,056	11,417	143,679	Luik.
Verviers	46,013	621	5,010	51,644	46,179	635	5,277	52,091	Verviers.
Waremme	19,097	42	1,057	20,196	19,137	45	1,085	20,267	Borgworm.
Total	223,947	1,821	18,757	244,525	224,399	1,867	19,735	246,001	Totaal.
Limbourg									Limburg
Hasselt	40,179	574	2,242	42,995	40,499	582	2,405	43,486	Hasselt.
Maaseik	17,641	222	1,279	19,142	17,789	229	1,315	19,333	Maaseik.
Tongres	26,960	298	1,482	28,740	27,142	306	1,549	28,997	Tongeren.
Total	84,780	1,094	5,003	90,877	85,430	1,117	5,269	91,816	Totaal.
Luxembourg									Luxemburg
Arlon	9,955	76	655	10,686	9,982	76	677	10,735	Aarlen.
Bastogne	5,819	43	912	6,774	5,954	48	1,234	7,236	Bastenaken.
Marche-en-Fam.	10,540	110	1,411	12,061	10,585	116	1,438	12,139	Marche-en-Fam.
Neufchâteau	14,479	152	1,437	16,068	14,500	152	1,449	16,101	Neufchâteau.
Virton	10,952	113	1,014	12,079	10,977	113	1,026	12,116	Virton.
Total	51,745	494	5,429	57,668	51,998	505	5,824	58,327	Totaal.
Namur									Namen
Dinant	23,173	324	2,318	25,815	23,281	334	2,368	25,983	Dinant.
Namur	55,021	467	3,227	58,715	55,079	477	3,378	58,934	Namen.
Philippeville	17,903	116	1,695	19,714	17,912	117	1,724	19,753	Philippeville.
Total	96,097	907	7,240	104,244	96,272	928	7,470	104,670	Totaal.
Le Royaume	1,973,445	16,056	128,858	2,118,359	1,979,890	16,351	136,222	2,132,463	Het Rijk

(a) Dont 17,180 habitations provisoires en 1945 et 18,742 en 1946.

(a) Waarvan 17,180 noodwoningen in 1945 en 18,742 in 1946.

Nombre des ménages d'après les recensements généraux
Aantal gezinnen volgens de algemene tellingen

PROVINCES ET ARRONDISSEMENTS ADMINISTRATIFS	1930			Habitants par cent ménages Inwoners op honderd gezinnen	1920		1910		PROVINCIES EN ADMINISTRATIEVE ARRONDISSEMENTEN
	Nombre de chefs de ménage Aantal gezinshoofden				Ménages Gezinnen	Habitants par cent ménages Inwoners op honderd gezinnen	Ménages Gezinnen	Habitants par cent ménages Inwoners op honderd gezinnen	
	Mascu- lins Manne- lijke	Fémi- nins Vrouwe- lijke	Tot.						
Anvers.									Antwerpen.
Anvers	193,788	30,064	223,852	333	171,255	372	150,557	401	Antwerpen.
Malines	52,505	5,662	58,167	393	47,580	437	43,130	474	Mechelen.
Turnhout	39,795	3,793	43,588	459	33,462	513	30,547	524	Turnhout.
Total	286,088	39,519	325,607	360	252,297	403	224,234	432	Totaal.
Brabant.									Brabant.
Bruxelles	331,631	82,576	414,207	291	339,368	318	296,537	345	Brussel.
Louvain	65,260	7,974	73,234	402	61,456	442	56,126	479	Leuven.
Nivelles	46,635	6,570	53,205	341	47,235	366	44,779	397	Nijvel.
Total	443,526	97,120	540,646	311	448,059	340	397,442	370	Totaal.
Flandre occidentale.									West-Vlaanderen.
Bruges	38,227	5,893	44,120	397	37,158	453	33,960	485	Brugge.
Dixmude	9,836	1,256	11,092	413	8,485	457	11,557	466	Diksmuide.
Ypres	26,769	3,630	30,399	391	19,760	435	28,223	457	Ieper.
Courtrai	58,128	6,939	65,067	377	49,192	431	45,153	474	Kortrijk.
Ostende	23,020	3,567	26,587	368	21,546	416	19,670	451	Oostende.
Roulers	24,636	3,505	28,141	388	22,676	434	23,083	480	Rooselare.
Tielt	13,961	2,206	16,167	429	14,760	485	14,990	501	Tielt.
Furnes	9,572	1,528	11,100	365	9,547	408	9,075	420	Veurne.
Total	204,149	28,524	232,673	387	183,124	439	185,711	471	Totaal.
Flandre orientale.									Oost-Vlaanderen.
Alost	49,690	5,763	55,453	400	45,727	457	42,245	490	Aalst.
Termonde	33,336	3,795	37,131	401	30,802	453	28,668	487	Dendermonde.
Eekloo	16,231	2,159	18,390	391	15,288	447	15,001	475	Eekloo.
Gand	107,275	18,999	126,274	334	110,020	368	100,531	409	Gent.
Audenarde	24,897	3,425	28,322	400	24,203	463	23,382	498	Oudenaarde.
Saint-Nicolas	39,155	4,734	43,889	392	38,954	445	36,353	481	Sint-Niklaas.
Total	270,584	38,875	309,459	371	264,994	418	246,180	455	Totaal.
Hainaut.									Henegouwen.
Ath	21,246	3,241	24,487	340	23,513	362	23,679	384	Aat.
Charleroi	131,855	19,404	151,259	299	132,141	325	115,208	365	Charleroi.
Mons	74,484	12,017	86,501	311	78,544	329	71,155	366	Bergen.
Soignies	47,166	6,020	53,186	321	45,900	351	41,897	384	Zinnik.
Thuin	39,633	5,825	45,458	309	40,724	329	38,584	356	Thuin.
Tournai	39,548	6,468	46,016	337	42,038	363	41,440	391	Doornik.
Total	353,932	52,975	406,907	312	362,860	336	331,963	371	Totaal.
Liège.									Luik.
Huy	24,987	3,905	28,892	339	26,487	371	25,702	402	Hoei.
Liège	162,701	31,678	194,379	290	164,446	316	148,176	358	Luik.
Verviers	59,751	13,537	73,288	328	52,673	328	50,742	356	Verviers.
Waremmé	16,232	2,440	18,672	384	17,105	421	16,216	453	Borgworm.
Total	263,671	51,560	315,231	309	260,711	331	240,836	369	Totaal.
Limbourg.									Limburg.
Hasselt	34,807	3,471	38,278	445	26,247	499	22,452	521	Hasselt.
Maaseik	14,063	1,576	15,639	503	12,610	530	11,679	525	Maaseik.
Tongres	23,387	3,046	26,433	445	21,084	487	19,628	496	Tongeren.
Total	72,257	8,093	80,350	458	59,941	501	53,759	513	Totaal.
Luxembourg.									Luxemburg.
Arlon	10,112	1,473	11,585	358	10,270	391	9,876	418	Aarlen.
Bastogne	8,280	1,426	9,706	446	9,552	447	9,387	458	Bastenaken.
Marche-en-Famenne	9,536	1,768	11,304	373	10,961	393	10,798	411	Marche-en-Famenne.
Neufchâteau	12,685	2,362	15,047	370	14,250	398	14,289	412	Neufchâteau.
Virton	9,936	2,127	12,063	342	11,253	365	11,589	376	Virton.
Total	50,549	9,156	59,705	370	56,286	398	55,939	413	Totaal.
Namur.									Namen.
Dinant	20,672	3,726	24,398	355	23,069	376	24,254	381	Dinant.
Namur	52,877	8,485	61,362	343	55,536	368	53,458	393	Namen.
Philippeville	15,530	2,577	18,107	326	16,915	338	17,326	349	Philippeville.
Total	89,079	14,788	103,867	343	95,520	365	95,038	382	Totaal.
Le Royaume	2,033,835	340,610	2,374,445	341	1,983,792	373	1,831,102	405	Het Rijk.

Répartition en 1930 des habitants sous le rapport du pays de naissance
et du pays de nationalité

Indeling in 1930 van de inwoners naar het land van geboorte
en het nationaliteitsland

PAYS	Antwerpen Anvers	Brabant	West-Vlaand. Flandre occident.	Oost-Vlaand. Flandre orientale	Hainaut Hene- gouwen	Liège Luik	Limbourg Lim- bourg	Luxem- bourg Luxem- bourg	Namur Namen	Le Royaume Het Rijk	LAND
A. Pays de naissance. — A. Land van geboorte											
Belgique	1,100,407	1,579,834	864,694	1,125,987	1,184,892	914,583	344,402	210,321	344,706	7,669,826	België.
Allemagne	4,228	6,649	604	872	2,296	11,100	3,899	382	423	30,453	Duitsland.
Espagne	221	1,101	44	77	653	470	30	14	66	2,676	Spanje.
France	8,180	36,009	28,636	9,719	48,470	10,762	1,347	5,093	7,012	155,228	Frankrijk.
Hongrie	695	1,405	235	251	263	238	1,308	32	52	4,479	Hongarije.
Iles britanniques	6,603	5,390	2,429	996	983	1,285	168	73	226	18,153	Britse Eilanden.
Italie	654	4,457	262	274	11,954	9,758	895	747	1,481	26,482	Italië.
Luxembourg (G.-D.)	460	4,281	103	83	679	1,983	45	3,616	515	11,765	Luxemburg (G.-H.)
Pays-Bas	32,067	13,417	2,777	8,137	1,562	9,505	6,168	112	315	74,060	Nederland.
Pologne	10,868	9,438	135	262	9,025	8,204	3,933	117	284	42,266	Polen.
Roumanie	1,183	835	16	200	189	503	60	9	21	3,016	Roemenië.
U. R. S. S.	1,600	4,181	87	203	994	1,515	62	58	110	8,810	U. S. S. R.
Tchécoslovaquie	1,150	815	38	29	3,737	955	2,745	22	36	9,527	Tsjecho-Slowakije.
Suisse	649	3,234	101	128	429	464	26	84	143	5,258	Zwitserland.
Yougo-Slavie	84	350	6	38	935	3,484	1,827	20	162	6,906	Joego-Slavië.
Congo belge	268	883	115	138	209	223	18	49	79	1,982	Belgisch-Kongo.
États-Unis	576	760	621	658	358	135	33	55	51	3,247	Veren. Staten.
Autres pays	3,470	7,026	685	1,147	2,603	1,864	676	116	283	17,870	Andere landen.
Nés à l'étranger	27,016 45,940	33,807 66,424	28,228 8,666	15,581 7,631	35,558 49,781	23,034 35,414	4,981 18,259	5,781 4,818	5,598 5,661	179,584 242,594	Belgen Vreemdelingen
Belges											
Total	72,956	100,231	36,894	23,212	85,339	58,448	23,240	10,599	11,259	422,178	Totaal.
Total général . . .	1,173,363	1,680,065	901,588	1,149,199	1,270,231	973,031	367,642	220,920	355,965	8,092,004	Algemeen totaal.
Nés à l'étranger %	6.22	5.96	4.09	2.02	6.72	6.01	6.32	4.80	3.16	5.22	Geboren in de vreemde %.
B. Pays de nationalité. — B. Nationaliteitsland											
Belgique	1,109,267	1,594,894	888,900	1,137,885	1,206,109	927,782	345,779	213,736	348,422	7,772,774	België.
Allemagne	2,060	3,465	355	373	676	4,023	771	198	149	12,070	Duitsland.
France	2,757	23,547	7,554	2,249	25,731	5,707	399	2,517	3,702	74,163	Frankrijk.
Iles britanniques	3,225	4,732	1,594	387	878	521	55	38	165	11,595	Britse Eilanden.
Luxembourg (G.-D.)	442	3,765	82	41	451	1,644	28	2,733	401	9,587	Luxemburg (G.-H.)
Pays-Bas	30,616	13,201	1,471	5,787	1,487	7,036	5,258	85	259	65,200	Nederland.
Espagne	276	1,254	52	81	752	483	17	25	69	3,009	Spanje.
Italie	824	5,944	365	362	14,335	7,402	1,310	1,130	1,819	33,491	Italië.
Pologne	12,451	10,711	162	250	11,029	9,597	5,984	142	300	50,626	Polen.
U. R. S. S.	2,370	4,020	94	174	754	1,279	54	28	70	8,843	U. S. S. R.
Tchécoslovaquie	1,283	1,035	35	29	3,918	1,131	3,363	39	33	10,866	Tsjecho-Slowakije.
Suisse	821	3,812	107	127	537	475	19	67	129	6,094	Zwitserland.
Yougo-Slavie	106	386	8	35	983	3,608	2,414	10	161	7,711	Joego-Slavië.
Autres pays d'Europe	4,651	4,796	324	873	1,042	1,288	2,126	61	164	15,325	Andere landen van Europa.
Autres pays	2,214	2,503	485	546	1,549	1,055	65	111	122	10,650	Andere landen.
Total	1,173,363	1,680,065	901,588	1,149,199	1,270,231	973,031	367,642	220,920	355,965	8,092,004	Totaal.
Habitants de nationalité étrangère	H. 32,858 F. 31,238	42,148 43,023	5,837 6,851	5,753 5,561	38,821 25,301	27,388 17,861	12,675 9,188	3,797 3,387	4,086 3,457	173,363 145,867	M. V.
Proport. % d'étrangers	54.62	50.70	14.07	9.85	50.48	46.51	59.46	32.52	21.19	39.45	Inwoners van vreemde nationalit. Verh. vreemde- lingen %.

Recensement des étrangers (de 15 ans et plus) au 15 septembre 1939
Telling van de vreemdelingen (van 15 jaar en ouder) op 15 September 1939

I. Répartition par province. — I. Indeling per provincie

PAYS DE NATIONALITÉ	Antwerpen Anvers	Brabant	West-Vlaand. Fl. occid.	Oost-Vlaand. Fl. orient.	Hainaut Henegouwen	Liège Luik	Limbourg Limburg	Luxembourg Luxemburg	Namur Namen	Tot.	NATIONALITEITS- LAND	
Allemagne . . .	6,043	9,633	398	351	376	2,850	557	155	123	20,486	Duitsland.	
Angleterre et Irlande du Nord	1,713	3,000	899	235	509	301	40	22	106	6,825	Engeland en Noord-Ierland.	
Espagne	305	1,206	84	51	479	455	7	21	56	2,664	Spanje.	
France	1,607	13,983	6,082	1,398	15,024	2,974	221	1,560	2,111	44,960	Frankrijk.	
Hongrie	728	1,648	235	218	316	647	799	37	92	4,720	Hongarije.	
Italie	542	5,299	370	328	9,680	6,276	855	579	1,439	25,368	Italië.	
Luxembourg (G.-D.)	377	3,234	117	52	396	1,303	29	2,110	342	7,960	Luxemburg (G.-H.)	
Pays-Bas	22,601	10,840	1,506	5,096	947	5,410	4,292	108	389	51,189	Nederland.	
Pologne	11,483	10,391	152	189	8,991	8,528	4,041	77	285	44,137	Polen.	
Roumanie	1,035	739	13	70	65	236	31	2	14	2,205	Roemenië.	
Suisse	468	2,268	132	74	307	303	23	39	105	3,719	Zwitserland.	
Tchécoslovaquie	2,102	1,265	92	41	2,895	1,671	1,802	14	39	9,921	Tsjecho- Slowakije.	
Yougo-Slavie . .	104	229	11	11	617	1,643	1,174	5	94	3,888	Joego-Slavië.	
États-Unis d'Amérique . . .	480	561	295	278	75	64	4	14	18	1,789	Veren. Staten van Amerika.	
Autres pays . . .	2,490	3,591	269	327	1,165	864	80	70	156	9,012	Andere landen.	
Apatrides	5,415	6,824	106	146	438	1,073	130	71	39	14,242	Vaderlandlozen	
Total	Hommes	31,593	34,883	4,082	4,678	23,024	19,943	8,050	2,413	2,757	131,423	Mannen
	Femmes	25,900	39,828	6,679	4,187	19,256	14,655	6,035	2,471	2,651	121,662	Vrouwen
	Ensemble	57,493	74,711	10,761	8,865	42,280	34,598	14,085	4,884	5,408	253,085	Te zamen

II. Répartition d'après la nature de l'activité (a)
II. Indeling naar de aard der bedrijvigheid (a)

PAYS DE NATIONALITÉ	Agriculture Landbouw	Industrie Nijverheid	Commerce Handel	Professions libérales Vrije beroepen	Service des biens et des personnes Erf- en personen- dienst	Professions lucratives non spécifiées Onvold. onschreven winstgev. beroepen	Population inactive Inactieve bevolking	Tot.	NATIONALITEITS- LAND	
Allemagne	208	2,386	1,707	1,771	498	7	12,855	19,432	Duitsland.	
Angleterre et Irlande du Nord.	31	1,168	1,151	718	170	3	3,328	6,569	Engeland en Noord-Ierland.	
Espagne	14	475	523	220	74	1	1,220	2,527	Spanje.	
France	753	7,106	4,854	5,073	818	28	23,153	41,785	Frankrijk.	
Hongrie	100	1,297	315	407	910	2	1,530	4,561	Hongarije.	
Italie	291	12,173	2,742	663	497	12	8,134	24,512	Italië.	
Luxembourg (G.-D.)	463	1,660	1,036	812	876	3	2,747	7,597	Luxemburg (G.-H.)	
Pays-Bas	2,908	11,918	6,618	3,858	1,195	33	21,502	48,032	Nederland.	
Pologne	357	17,662	5,131	998	517	8	17,969	42,642	Polen.	
Roumanie	3	645	371	103	49	1	895	2,067	Roemenië.	
Suisse	17	847	735	360	100	3	1,536	3,598	Zwitserland.	
Tchécoslovaquie	94	4,793	635	138	328	2	3,700	9,690	Tsjecho-Slowakije.	
Yougo-Slavie . . .	12	2,471	192	36	38	—	1,059	3,808	Joego-Slavië	
États-Unis d'Amé- rique	64	285	281	121	11	2	952	1,716	Veren. Stat. van Amerika.	
Autres pays	70	2,723	1,510	676	148	12	3,450	8,589	Andere landen.	
Apatrides	62	2,681	2,126	500	145	9	7,755	13,278	Vaderlandlozen	
Total	Hommes	4,551	62,243	22,218	5,470	479	76	26,877	121,914	Mannen
	Femmes	896	8,047	7,709	10,984	5,895	50	84,908	118,489	Vrouwen
	Ensemble	5,447	70,290	29,927	16,454	6,374	126	111,785	240,403	Te zamen

(a) Étrangers occupés à l'étranger (2,308) et en chômage (10,374) non compris.

(a) Vreemdelingen in de vreemde tewerkgesteld (2,308) en werkloze vreemdelingen (10,374) niet inbegrepen.

Répartition de la population par groupes d'âges. — Indeling van de bevolking naar leeftijdsgroepen

GROUPE D'ÂGES	Chiffres absolus — Absolute cijfers					Proportions pour 1,000 habitants Verhoudingen per 1,000 inwoners					LEEFTLIJDS- GROEPEN	
	Recensement Telling		Estimation — Raming			1930		Estimation — Raming				
	1930	1942(a)	1943(a)	1944(a)	1945	1946	1942	1943	1944	1945		1946
Moins de 5 ans . . .	667,487	528,012	519,479	518,336	523,519	587,170	82	64	63	63	70	Beneden 5 jaar.
5 ans à moins de 10	691,309	580,963	578,824	576,207	581,973	543,553	85	71	70	70	65	5 tot beneden 10 jaar
10 »	500,387	644,146	635,949	626,862	633,137	596,374	62	78	77	76	71	10 »
15 »	649,912	658,661	648,955	639,662	646,066	644,914	80	80	79	78	77	15 »
20 »	703,658	589,576	648,255	673,741	680,497	663,309	87	72	79	82	79	20 »
25 »	720,886	524,033	467,862	444,365	448,815	529,221	89	64	57	54	63	25 »
30 »	671,551	655,037	646,918	639,365	645,765	577,080	83	80	78	77	69	30 »
35 »	587,522	679,054	676,165	667,630	674,312	656,210	73	82	82	81	78	35 »
40 »	536,177	656,372	664,889	669,112	675,809	672,714	66	80	81	81	80	40 »
45 »	516,722	579,734	589,906	601,794	607,826	631,948	64	70	72	73	75	45 »
50 »	474,440	496,781	505,433	512,133	517,275	543,455	59	60	61	62	65	50 »
55 »	417,610	455,650	455,781	457,323	461,912	467,635	52	55	55	55	56	55 »
60 »	340,572	401,259	406,197	408,112	412,210	417,272	42	49	49	49	50	60 »
65 »	260,764	335,324	338,238	341,216	344,645	346,324	32	41	41	41	41	65 »
70 »	182,922	228,898	237,520	243,600	246,052	264,188	23	28	29	30	31	70 »
75 »	102,375	140,403	142,398	145,710	147,178	151,322	13	17	17	18	18	75 »
80 »	47,687	61,639	65,092	66,258	66,929	74,297	6	7	8	8	9	80 »
85 ans et plus . . .	20,470	19,485	20,001	20,150	20,356	21,540	2	2	2	2	2	85 jaar en ouder.
Age inconnu . . .	53	—	—	—	—	—	—	—	—	—	—	Leefdtijd onbekend.
Total	8,092,004	8,235,527	8,246,862	8,251,576	8,334,276	8,388,526	1,000	1,000	1,000	1,000	1,000	Totaal

Répartition, en 1930, des couples mariés d'après le nombre d'enfants Indeling van de gehuwde paren, in 1930, naar het aantal kinderen

DURÉE DU MARIAGE	Nombre de couples mariés ayant le nombre suivant d'enfants vivants Aantal gehuwde paren met het volgende aantal kinderen in leven											DUUR VAN HET HUWELIJK	
	(a) Non compris la population des communes soustraites à l'administration belge pendant l'occupation nem.												
	0	1	2	3	4	5	6	7	8	9	10 et plus en meer		Inconnu Onbekend
Moins d'un an . . .	72,244	59,758	11,823	80	6	5	1	—	—	—	—	—	Minder dan 1 jaar.
1 et 2 ans . . .	141,466	69,302	60,830	10,157	171	33	9	—	—	—	—	—	1 en 2 jaar.
3 et 4 » . . .	140,595	49,533	58,006	25,986	951	178	24	—	—	—	—	—	3 en 4 »
5 et 6 » . . .	147,242	43,318	54,112	32,594	3,787	903	61	—	—	—	—	—	5 en 6 »
7 à 9 » . . .	231,703	61,951	75,393	52,850	24,301	1,474	458	—	—	—	—	—	7 tot 9 »
10 à 14 » . . .	281,347	64,702	84,307	18,062	10,763	4,300	2,189	—	—	—	—	—	10 tot 14 »
15 à 19 » . . .	184,292	38,607	47,520	42,554	14,681	8,721	3,243	—	—	—	—	—	15 tot 19 »
20 à 24 » . . .	198,288	32,003	44,697	27,970	17,493	10,781	4,555	—	—	—	—	—	20 tot 24 »
25 ans et plus . . .	500,906	65,861	88,172	95,754	54,561	40,205	29,814	—	—	—	—	—	25 jaar en meer.
Durée non déclarée . . .	1,174	588	163	80	52	22	17	—	—	—	—	—	Duur niet aangegeven.
Total des couples mariés	1,899,257	480,623	525,021	370,854	120,527	74,313	48,545	31,709	11,767	11,936	89	Totaal der gehuwde paren.	

(a) Non compris la population des communes soustraites à l'administration belge pendant l'occupation nem.

Répartition des habitants sous le rapport de l'état civil — 1930
Indeling van de inwoners naar de burgerlijke staat — 1930

GROUPES D'AGES	Célibataires Ongehuwd	Mariés Gehuwd	Veufs In weduw- staat	Divorcés Gescheiden van echt	TOTAL TOTAAL	LEEFTIJDGROEPEN
Hommes. — Mannen						
Moins de 15 ans	936,970	1	—	—	936,971	Beneden 15 jaar.
15 à moins de 20 ans	324,858	1,607	19	1	326,485	van 15 tot beneden 20 jaar.
20 — 25 —	285,936	70,723	434	66	357,159	— 20 — 25 —
25 — 30 —	139,487	224,079	2,055	742	366,363	— 25 — 30 —
30 — 35 —	61,025	269,636	3,477	1,780	335,918	— 30 — 35 —
35 — 40 —	35,062	245,160	4,069	2,117	286,408	— 35 — 40 —
40 — 45 —	28,588	226,144	5,688	2,411	262,831	— 40 — 45 —
45 — 50 —	26,877	217,550	8,492	2,510	255,429	— 45 — 50 —
50 — 55 —	24,681	195,159	11,974	2,006	233,820	— 50 — 55 —
55 — 60 —	22,155	164,043	16,659	1,456	204,313	— 55 — 60 —
60 — 65 —	18,160	124,329	21,199	1,026	164,714	— 60 — 65 —
65 — 70 —	13,924	83,948	24,467	639	122,978	— 65 — 70 —
70 — 75 —	9,935	48,072	24,966	371	83,344	— 70 — 75 —
75 — 80 —	5,148	20,474	18,170	161	43,953	— 75 — 80 —
80 — 85 —	2,285	6,652	10,382	29	19,348	— 80 — 85 —
85 — 90 —	741	1,483	3,925	10	6,159	— 85 — 90 —
90 — 95 —	135	178	763	5	1,081	— 90 — 95 —
95 — 100 —	12	14	88	—	114	— 95 — 100 —
100 ans et plus	3	1	3	—	7	100 jaar en ouder.
Age inconnu	13	4	3	3	23	Leeftijd onbekend.
Total	1,935,995	1,899,257	156,833	15,333	4,007,418	Totaal.
Femmes. — Vrouwen						
Moins de 15 ans	922,206	6	—	—	922,212	Beneden 15 jaar.
15 à moins de 20 ans	310,095	13,259	61	12	323,427	van 15 tot beneden 20 jaar.
20 — 25 —	206,044	139,401	750	304	346,499	— 20 — 25 —
25 — 30 —	95,480	254,509	2,551	1,483	354,023	— 25 — 30 —
30 — 35 —	57,441	270,597	5,160	2,435	335,633	— 30 — 35 —
35 — 40 —	45,275	244,757	8,071	3,011	301,114	— 35 — 40 —
40 — 45 —	38,499	218,728	12,622	3,497	273,346	— 40 — 45 —
45 — 50 —	34,714	204,573	18,839	3,167	261,293	— 45 — 50 —
50 — 55 —	32,114	179,515	26,417	2,574	240,620	— 50 — 55 —
55 — 60 —	28,634	146,846	36,064	1,753	213,297	— 55 — 60 —
60 — 65 —	24,708	104,603	45,291	1,256	175,858	— 60 — 65 —
65 — 70 —	20,350	65,556	51,029	851	137,786	— 65 — 70 —
70 — 75 —	14,810	34,492	49,751	525	99,578	— 70 — 75 —
75 — 80 —	8,861	12,622	36,688	251	58,422	— 75 — 80 —
80 — 85 —	4,166	3,401	20,669	103	28,339	— 80 — 85 —
85 — 90 —	1,423	679	8,376	41	10,519	— 85 — 90 —
90 — 95 —	335	74	1,885	4	2,298	— 90 — 95 —
95 — 100 —	36	25	215	—	276	— 95 — 100 —
100 ans et plus	5	1	10	—	16	100 jaar en ouder.
Age inconnu	15	6	4	5	30	Leeftijd onbekend.
Total	1,845,211	1,893,650	324,453	21,272	4,084,586	Totaal.
Hommes et femmes. — Mannen en vrouwen						
Moins de 15 ans	1,859,176	7	—	—	1,859,183	Beneden 15 jaar.
15 à moins de 20 ans	634,953	14,866	80	13	649,912	van 15 tot beneden 20 jaar.
20 — 25 —	491,980	210,124	1,184	370	703,658	— 20 — 25 —
25 — 30 —	234,967	478,588	4,606	2,225	720,386	— 25 — 30 —
30 — 35 —	118,466	540,233	8,637	4,215	671,551	— 30 — 35 —
35 — 40 —	80,337	489,917	12,140	5,128	587,522	— 35 — 40 —
40 — 45 —	67,087	444,872	18,310	5,908	536,177	— 40 — 45 —
45 — 50 —	61,591	422,123	27,331	5,677	516,722	— 45 — 50 —
50 — 55 —	56,795	374,674	38,391	4,580	474,440	— 50 — 55 —
55 — 60 —	50,789	310,889	52,723	3,209	417,610	— 55 — 60 —
60 — 65 —	42,868	228,932	66,490	2,282	340,572	— 60 — 65 —
65 — 70 —	34,274	149,504	75,496	1,490	260,764	— 65 — 70 —
70 — 75 —	24,745	82,564	74,717	896	182,922	— 70 — 75 —
75 — 80 —	14,009	33,096	54,858	412	102,375	— 75 — 80 —
80 — 85 —	6,451	10,053	31,051	132	47,687	— 80 — 85 —
85 — 90 —	2,164	2,162	12,301	51	16,678	— 85 — 90 —
90 — 95 —	470	252	2,648	9	3,379	— 90 — 95 —
95 — 100 —	48	39	303	—	390	— 95 — 100 —
100 ans et plus	8	2	13	—	23	100 jaar en ouder.
Age inconnu	28	10	7	8	53	Leeftijd onbekend.
Total	3,781,206	3,792,907	481,286	36,605	8,092,004	Totaal.

Répartition des habitants d'après les langues nationales parlées — 1930

Indeling van de inwoners naar de landtalen die ze spreken — 1930

PROVINCES	HABITANTS PARLANT -- INWONERS SPREKENDE										PROVINCIES						
	le français seulement		l'allemand seulement		le français et le flamand		le flamand et l'allemand		les trois langues nationales			aucune des trois langues (a)	Tot.	Personnes parlant 2 langues nationales	Habitants ayant déclaré se servir le plus fréquemment	Préférence non indiquée	Voorkeur niet aangeduid
	enkel Frans	enkel Vlaams	enkel Duits	Frans en Vlaams	Frans en Duits	Vlaams en Duits	de drie landtalen	de drie landtalen	de trois langues nationales	du français van het Frans							

A. Habitants sans distinction d'âge. — A. Inwoners zonder onderscheid van leeftijd

Anvers	17,892	934,834	3,806	138,181	1,355	5,525	18,808	52,932	1,173,363	163,899	29,954	129,211	3,233	1,501	Antwerpen.
Brabant	512,844	597,007	2,502	480,677	11,296	960	17,307	57,472	1,680,065	510,240	267,087	247,345	2,757	3,051	Brabant.
Flandre occident.	42,808	676,338	121	137,270	240	262	4,439	40,110	901,588	142,211	32,417	108,403	140	1,251	West-Vlaanderen.
Flandre orientale	13,239	952,020	135	132,714	314	428	5,717	44,632	1,149,199	139,173	25,489	111,522	131	2,031	Oost-Vlaanderen.
Hainaut	1,131,019	10,252	839	71,182	2,606	36	1,210	53,087	1,270,231	75,084	51,301	22,747	456	530	Henegouwen.
Liège	790,481	13,764	51,081	46,339	29,294	345	3,930	37,797	973,031	79,908	57,088	12,852	9,847	121	Luik.
Limbourg	11,751	288,434	4,736	31,650	530	1,765	1,764	27,012	367,642	35,709	5,283	29,039	1,188	199	Limburg.
Luxembourg	183,915	84	5,765	1,382	20,647	9	469	8,649	220,920	22,507	8,860	282	13,343	22	Luxemburg.
Namur	335,366	558	48	6,206	828	2	442	12,515	355,965	7,478	6,527	876	35	40	Namen
Le Royaume	3,039,315	3,473,291	69,033	1,045,601	67,140	9,332	54,086	334,206	8,092,004	1,176,159	474,006	662,277	31,130	8,746	Het Rijk.

B. Habitants âgés de 21 ans et plus. — B. Inwoners van 21 jaar en ouder

Anvers	12,912	598,846	2,958	111,504	1,171	4,627	16,651	3,155	751,824	133,953	23,351	106,909	2,507	1,186	Antwerpen.
Brabant	384,089	390,164	2,047	374,237	9,660	850	15,921	3,713	1,180,681	400,668	205,173	190,941	2,200	2,354	Brabant.
Flandre occident.	28,479	429,926	85	107,120	221	212	3,923	602	570,568	111,476	24,499	85,914	119	944	West-Vlaanderen.
Flandre orientale	9,139	631,183	98	106,290	269	359	5,134	253	752,725	112,052	20,113	90,198	112	1,629	Oost-Vlaanderen.
Hainaut	821,631	7,482	672	56,570	2,179	33	1,120	11,649	901,336	59,902	41,525	17,595	372	410	Henegouwen.
Liège	580,475	8,771	33,119	38,487	22,330	285	3,546	7,153	694,166	64,648	47,695	9,978	6,874	101	Luik.
Limbourg	8,050	161,485	3,644	24,848	316	1,152	1,485	4,139	205,119	27,801	3,914	23,024	702	161	Limburg.
Luxembourg	123,091	57	3,008	1,164	15,659	8	408	190	143,585	17,239	6,941	216	10,066	16	Luxemburg.
Namur	237,436	423	34	5,210	707	2	414	643	244,869	6,333	5,610	660	29	34	Namen.
Le Royaume	2,205,302	2,228,337	45,665	825,430	52,512	7,528	48,602	31,497	5,444,873	934,072	378,821	525,435	22,981	6,835	Het Rijk.

(a) Comprend notamment les enfants en dessous de deux ans.

(a) Met inbegrip inzonderheid van de kinderen beneden twee jaar.

Répartition des habitants, en 1930, d'après la profession
Indeling van de inwoners, in 1930, naar het beroep

A. Répartition d'après la nationalité. — A. Indeling naar de nationaliteit

SPÉCIFICATIONS	Agriculture et forêts Bos- en landbouw	Pêche Visserij	Industrie Nijverheid	Commerce Handel	Professions libérales Vrije beroepen	Fonctions publiques Openbare ambten	Service de la maison, des biens et des personnes Huis-, erf- en personedienst	Professions non déterminées Niet omschreven beroepen	Tot.	OPSOMMING
Hommes.										Mannen.
Belges	490,145	2,521	1,581,045	291,780	66,942	143,084	35,563	19,138	2,630,218	Belgen.
Étrangers . .	4,362	44	89,136	23,519	6,756	—	2,458	1,462	127,737	Vreemdeling.
Total .	494,507	2,565	1,670,181	315,299	73,698	143,084	38,021	20,600	2,757,955	Totaal.
Femmes.										Vrouwen.
Belges	139,430	6	366,936	220,199	56,527	25,577	135,251	7,099	951,025	Belgen.
Étrangères . .	1,095	1	10,788	8,259	10,111	—	10,524	527	41,305	Vreemdel.
Total .	140,525	7	377,724	228,458	66,638	25,577	145,775	7,626	992,330	Totaal.
Total gén. .	635,032	2,572	2,047,905	543,757	140,336	168,661	183,796	28,226	3,750,285	Algem. tot.

B. Répartition par province. — B. Indeling per provincie

PROFESSIONS	Antwerpen Anvers	Brabant	West-Vlaanderen Flandre occidentale	Oost-Vlaanderen Flandre orientale	Hainaut Henegouwen	Liège Luik	Limbourg Limbourg	Luxembourg Luxemburg	Namur Namen	BEROEPEN
Hommes. — Mannen										
Agricult. et forêts .	54,454	82,039	74,935	98,787	47,505	39,928	41,090	30,509	25,260	Bos- en landb.
Pêche	37	26	2,406	61	4	9	3	10	9	Visserij.
Industrie	245,502	305,374	164,356	227,690	337,623	233,842	58,790	29,489	67,515	Nijverheid.
Commerce	51,154	103,812	30,572	34,822	36,094	35,733	7,901	4,987	10,224	Handel.
Professions libérales	9,886	23,733	5,906	7,962	9,326	8,743	2,527	1,918	3,697	Vrije beroepen.
Fonctions publiques	26,360	38,945	11,981	14,782	16,567	17,006	5,670	4,348	7,425	Openbare ambten.
Serv. de la maison, des biens et des personnes	4,956	11,624	3,036	3,788	5,006	4,666	1,222	1,302	2,421	Huis-, erf- en per- sonendienst.
Prof. non déterm. .	1,717	5,508	2,003	2,773	2,165	1,963	1,040	1,563	1,868	Niet omschr. ber.
Total .	394,066	571,061	295,195	390,665	454,290	341,890	118,243	74,126	118,419	Totaal.
Femmes. — Vrouwen										
Agriculture et forêts	22,102	23,967	20,762	24,426	12,441	13,757	12,316	6,154	4,600	Bos- en landb.
Pêche	1	2	1	—	—	2	—	1	—	Visserij.
Industrie	41,809	84,682	53,135	89,786	48,671	45,328	4,055	2,657	7,601	Nijverheid.
Commerce	32,811	59,844	28,245	29,175	35,536	27,639	5,341	3,161	6,706	Handel.
Professions libérales	9,129	15,985	8,440	9,988	9,115	6,959	2,528	1,250	3,244	Vrije beroepen.
Fonctions publiques	3,730	6,572	1,919	3,492	3,748	3,558	838	635	1,085	Openbare ambten.
Service de la maison des biens et des personnes	23,009	45,473	13,527	14,357	16,955	20,209	4,724	2,300	5,221	Huis-, erf- en per- sonendienst.
Prof. non déterm. .	408	2,086	630	812	1,228	1,505	156	388	413	Niet omschr. ber.
Total .	132,999	238,611	126,659	172,036	127,694	118,957	29,958	16,546	28,870	Totaal.
Total général. — Algemeen totaal										
Agriculture et forêts	76,556	106,006	95,697	123,213	59,946	53,685	53,406	36,663	29,860	Bos- en landb.
Pêche	38	28	2,407	61	4	11	3	11	9	Visserij.
Industrie	287,311	390,056	217,491	317,476	386,294	279,170	62,845	32,146	75,116	Nijverheid.
Commerce	83,965	163,656	58,817	63,997	71,630	63,372	13,242	8,148	16,930	Handel.
Professions libérales	19,015	39,718	14,346	17,950	18,441	15,702	5,055	3,168	6,941	Vrije beroepen.
Fonctions publiques	30,090	45,517	13,900	18,274	20,315	20,564	6,508	4,983	8,510	Openbare ambten.
Service de la maison, des biens et des personnes	27,965	57,097	16,563	18,145	21,961	24,875	5,946	3,602	7,642	Huis-, erf- en per- sonendienst.
Prof. non déterm. .	2,125	7,594	2,633	3,585	3,393	3,468	1,196	1,951	2,281	Niet omschr. ber.
Total .	527,065	809,672	421,854	562,701	581,984	460,847	148,201	90,672	147,289	Totaal.

27

Population, naissances et décès de droit, par sexe (a)
Bevolking, geboorten en sterfgevallen onder de werkelijke bevolking,
naar het geslacht (a)

ANNÉES JAREN	Habitants au 31 décembre Inwoners op 31 December			Naissances de droit (b) Geboorten onder de werkelijke bevolking (b)			Décès de droit (b) Sterfgevallen onder de werkelijke bevolking (b)		
	Hommes Mannen	Femmes Vrouwen	Tot.	Garçons Jongens	Filles Meisjes	Tot.	Hommes Mannen	Femmes Vrouwen	Tot.
1890*	3,026,954	3,042,367	6,069,321	90,004	86,195	176,199	65,669	59,248	124,917
1893	3,124,068	3,138,204	6,262,272	93,226	89,120	182,346	64,536	59,420	123,956
1894	3,163,997	3,177,961	6,341,958	92,575	88,030	180,605	61,457	54,766	116,223
1895	3,198,507	3,212,276	6,410,783	93,125	89,372	182,497	64,375	58,914	123,289
1896	3,241,423	3,254,463	6,495,886	95,987	91,869	187,856	58,511	53,531	112,042
1897	3,285,543	3,301,050	6,586,593	97,175	92,845	190,020	59,310	53,002	112,312
1898	3,326,190	3,343,542	6,669,732	97,321	92,787	190,108	60,248	54,488	114,736
1899	3,363,436	3,381,096	6,744,532	98,577	94,711	193,288	64,794	59,369	124,163
1900*	3,324,834	3,368,714	6,693,548	99,026	94,204	193,230	66,042	60,591	126,633
1901	3,377,596	3,422,403	6,799,999	101,851	97,217	199,068	59,149	53,995	113,144
1902	3,426,587	3,469,492	6,896,079	99,958	95,118	195,076	60,373	55,702	116,075
1903	3,470,207	3,515,012	6,985,219	97,875	93,688	191,563	60,644	55,240	115,884
1904	3,514,491	3,560,419	7,074,910	97,927	93,140	191,067	60,723	56,374	117,097
1905	3,558,105	3,602,442	7,160,547	95,149	91,516	186,665	59,965	55,521	115,486
1906	3,596,629	3,641,993	7,238,622	94,551	90,957	185,508	59,720	55,794	115,514
1907	3,635,375	3,682,186	7,317,561	93,999	90,372	184,371	58,322	54,334	112,656
1908	3,669,022	3,717,422	7,386,444	93,297	89,749	183,046	61,460	57,537	118,997
1909	3,702,854	3,749,049	7,451,903	89,901	85,813	175,714	59,345	55,682	115,027
1910*	3,680,790	3,742,994	7,423,784	89,742	86,026	175,768	56,943	53,460	110,403
1911	3,715,122	3,775,289	7,490,411	87,096	83,933	171,029	62,288	57,608	119,896
1912	3,756,882	3,814,505	7,571,387	86,863	83,602	170,465	56,763	52,642	109,405
1913	3,790,319	3,848,438	7,638,757	86,718	83,384	170,102	56,349	51,947	108,296
1914	3,811,193	3,873,299	7,684,492	80,020	76,369	156,389	57,827	50,893	108,720
1915	3,823,153	3,886,044	7,709,197	63,483	60,808	124,291	51,832	48,842	100,674
1916	3,814,219	3,878,398	7,692,617	51,289	48,071	99,360	50,778	50,266	101,044
1917	3,786,217	3,855,837	7,642,054	44,071	42,604	86,675	64,912	59,912	124,824
1918	3,741,033	3,814,543	7,555,576	43,654	41,402	85,056	81,813	75,527	157,340
1919	3,749,620	3,827,407	7,577,027	66,115	62,121	128,236	57,719	55,267	112,986
1920*	3,644,301	3,761,268	7,405,569	84,518	79,739	164,257	53,047	49,659	102,706
1921	3,683,318	3,798,815	7,482,133	83,395	79,006	162,401	51,431	49,037	100,468
1922	3,713,756	3,825,812	7,539,568	78,307	74,472	152,779	53,149	51,006	104,155
1923	3,749,324	3,857,496	7,606,820	79,323	75,290	154,613	51,001	47,368	98,369
1924	3,793,312	3,891,162	7,684,474	77,630	74,342	151,972	50,517	47,028	97,545
1925	3,859,600	3,952,276	7,811,876	78,317	74,873	153,190	51,401	48,168	99,569
1926	3,892,703	3,981,898	7,874,601	75,918	72,922	148,840	52,032	48,986	101,018
1927	3,923,120	4,008,957	7,932,077	73,739	70,472	144,211	52,646	50,361	103,007
1928	3,961,790	4,041,479	8,003,269	74,530	71,423	145,953	52,424	49,846	102,270
1929	3,995,156	4,065,033	8,060,189	74,179	71,363	145,542	59,352	56,549	115,901
1930*	4,007,418	4,084,586	8,092,004	76,974	73,297	150,271	53,881	49,516	103,397
1931	4,041,707	4,117,478	8,159,185	75,408	72,081	147,489	53,698	50,075	103,773
1932	4,067,056	4,146,393	8,213,449	73,336	70,488	143,824	53,629	50,592	104,221
1933	4,082,973	4,164,977	8,247,950	69,210	65,544	134,754	53,964	50,676	104,640
1934	4,093,754	4,181,798	8,275,552	67,286	64,450	131,736	50,529	46,322	96,851
1935	4,103,573	4,196,367	8,299,940	64,606	61,698	126,304	53,001	49,131	102,132
1936	4,116,926	4,214,033	8,330,959	64,159	61,352	125,511	53,139	48,456	101,595
1937	4,130,925	4,230,295	8,361,220	64,423	61,072	125,495	54,404	49,759	104,163
1938	4,142,064	4,244,489	8,386,553	66,411	63,722	130,133	54,749	49,935	104,684
1939	4,144,832	4,251,444	8,396,276	64,270	61,987	126,257	57,945	52,448	110,393
1940(c)	4,089,305	4,205,369	8,294,674	56,251	53,802	110,053	68,709	56,374	125,083
1941(c)	4,065,580	4,191,812	8,257,392	50,599	47,818	98,417	64,815	53,855	118,670
1942(c)	4,048,391	4,187,136	8,235,527	54,751	50,998	105,749	64,429	52,862	117,291
1943(c)	4,051,564	4,195,298	8,246,862	62,227	58,438	120,665	57,863	49,904	107,767
1944	4,088,596	4,245,680	8,334,276	63,932	60,143	124,075	68,426	56,435	124,861
1945	4,087,918	4,256,616	8,344,534	65,391	61,854	127,245	65,650	55,505	121,155
1946	4,108,764	4,279,762	8,388,526	75,744	70,987	146,731	60,166	50,247	110,413

(*) Recensement. — (a) Y compris de 1925 à 1939 les cantons de l'Est. Les données relatives aux communes de ces cantons ainsi qu'à celles qui ont été soustraites en 1940 à la juridiction administrative belge figurent à nouveau dans le tableau à partir de 1944. — (b) Mort-nés non compris. — (c) 41 communes, comptant au 31 décembre 1940, 88,090 habitants, ont été soustraites en 1940 à la juridiction administrative belge.

(*) Volkstelling. — (a) Van 1925 tot 1939 met inbegrip van de Oostelijke kantons. De gegevens betreffende de gemeenten van deze kantons, alsook deze betreffende de gemeenten, die in 1940 aan de Belgische administratieve rechtsmacht onttrokken werden, zijn van 1944 af weer in deze tabel opgenomen. — (b) Doodgeborenen niet inbegrepen. — (c) 41 gemeenten, met een bevolkingscijfer van 88,090 inwoners op 31 December 1940, werden in 1940 aan de Belgische administratieve rechtsmacht onttrokken.

Naissances et décès de droit par arrondissement administratif

Geboorten en sterfgevallen onder de werkelijke bevolking,
per administratief arrondissement

(Population de résidence habituelle. — Bevolking van gewoon verblijf)

ARRONDISSEMENTS ADMINISTRATIFS	Moyennes annuelles Jaarlijkse gemiddelden				1945		1946		ADMINISTRATIEVE ARRONDISSEMENTEN
	1936-1940		1941-1945 (a)		Naissances Geboorten	Décès Sterfgeval.	Naissances Geboorten	Décès Sterfgeval.	
	Naissances Geboorten	Décès Sterfgeval.	Naissances Geboorten	Décès Sterfgeval.					
Anvers.									Antwerpen.
Anvers	11,251	8,615	10,175	10,973	10,974	12,025	13,233	9,204	Antwerpen.
Malines	4,318	2,862	3,971	3,099	4,298	3,137	4,811	2,733	Mechelen.
Turnhout	5,809	2,483	5,607	2,652	6,181	2,536	6,127	2,243	Turnhout.
Total	21,378	13,960	19,753	16,724	21,453	17,698	24,171	14,180	Totaal.
Brabant.									Brabant.
Bruxelles	14,524	16,328	14,398	18,498	15,391	18,222	18,796	17,322	Brussel.
Louvain	5,262	3,706	5,183	3,860	5,626	3,893	5,620	3,620	Leuven.
Nivelles	2,004	2,622	1,876	2,696	2,122	2,598	2,706	2,564	Nijvel.
Total	21,790	22,656	21,457	25,054	23,139	24,713	27,122	23,506	Totaal.
Flandre occidentale.									West-Vlaanderen.
Bruges	3,403	2,164	3,366	2,529	3,587	2,610	2,893	1,691	Brugge.
Dixmude	913	658	889	662	919	689	908	676	Diksmuide.
Ypres	2,134	1,655	2,081	1,638	2,281	1,644	2,376	1,577	Ieper.
Courtrai	4,654	3,159	4,466	3,375	5,038	3,339	5,209	3,103	Kortrijk.
Ostende	1,919	1,251	1,525	1,269	1,826	1,412	2,124	1,366	Oostende.
Roulers	2,476	1,494	2,331	1,526	2,518	1,611	2,763	1,495	Roeselare.
Tielt	1,539	918	1,454	877	1,580	876	1,552	880	Tielt.
Furnes	768	581	768	567	746	569	766	515	Veurne.
Total	17,806	11,880	16,880	12,443	18,495	12,750	18,591	11,303	Totaal.
Flandre orientale.									Oost-Vlaanderen.
Alost	4,168	2,847	3,856	2,899	4,166	3,004	4,638	2,872	Aalst.
Termonde	2,949	1,996	2,768	2,138	3,081	2,245	3,423	2,041	Dendermonde.
Eekloo	1,305	944	1,232	1,005	1,384	946	1,472	969	Eekloo.
Gand	6,297	5,825	5,904	6,082	6,842	6,292	7,476	6,150	Gent.
Audenarde	1,813	1,432	1,655	1,440	1,807	1,510	1,932	1,340	Oudenaarde.
Saint-Nicolas	3,341	2,267	3,277	2,423	3,618	2,415	3,949	2,272	Sint-Niklaas.
Total	19,873	15,311	18,692	15,987	20,898	16,412	22,890	15,644	Totaal.
Hainaut.									Henegouwen.
Ath	911	1,319	886	1,334	981	1,331	1,118	1,307	Aat.
Charleroi	4,547	6,647	4,084	6,757	4,736	6,718	6,675	6,711	Charleroi.
Mons	2,761	3,946	2,694	4,289	2,978	3,948	4,168	4,010	Bergen.
Soignies	1,845	2,504	1,839	2,910	1,971	2,584	2,694	2,582	Zinnik.
Thuin	1,618	2,114	1,503	2,062	1,820	2,168	2,244	2,105	Thuin.
Tournai	1,707	2,219	1,670	2,494	1,802	2,375	2,538	2,358	Doornik.
Total	13,389	18,749	12,676	19,846	14,288	19,124	19,437	19,073	Totaal.
Liège.									Luik.
Huy	1,035	1,462	955	1,538	1,057	1,523	1,349	1,459	Hoei.
Liège	5,914	7,907	5,132	8,666	5,598	8,930	7,484	7,881	Luik.
Verviers	3,163	3,069	2,007	2,786	2,962	4,409	3,624	3,589	Verviers.
Waremme	830	953	818	1,002	950	992	1,025	1,000	Borgworm.
Total	10,942	13,391	8,912	13,992	10,567	15,854	13,482	13,929	Totaal.
Limbourg.									Limburg.
Hasselt	4,795	1,929	4,513	2,209	4,866	2,076	3,135	1,925	Hasselt.
Maaseik	2,865	1,007	2,580	1,088	2,731	1,025	2,781	994	Maaseik.
Tongres	2,819	1,556	2,672	1,524	2,972	1,492	2,934	1,323	Tongeren.
Total	10,479	4,492	9,765	4,821	10,569	4,593	10,850	4,242	Totaal.
Luxembourg.									Luxemburg.
Arlon	586	545	496	566	564	597	623	569	Aarlen.
Bastogne	695	533	591	738	558	1,404	823	478	Bastenaken.
Marche-en-Famenne	570	616	565	689	593	936	757	600	Marche-en-Famenne
Neufchâteau	852	815	778	820	860	881	1,042	793	Neufchâteau.
Virton	542	645	459	624	513	594	713	621	Virton.
Total	3,245	3,154	2,889	3,437	3,088	4,412	3,958	3,061	Totaal.
Namur.									Namen.
Dinant	1,240	1,358	1,127	1,394	1,234	1,363	1,633	1,338	Dinant.
Namur	2,618	3,251	2,337	3,313	2,674	3,335	3,501	3,217	Namen.
Philippeville	782	982	742	938	840	901	1,096	920	Philippeville.
Total	4,640	5,591	4,206	5,645	4,748	5,599	6,230	5,475	Totaal.
Le Royaume	123,542	109,184	115,230	117,949	127,245	121,155	146,731	110,413	Het Rijk.

(a) 41 communes, comptant au 31 décembre 1939, 88,090 habitants avaient été soustraites en 1940 à la juridiction administrative belge. Ces communes ont été réincorporées dans la statistique en 1944.

(a) 41 gemeenten met, op 31 December 1939, 88,090 inwoners, werden in 1940 aan de Belgische administratieve rechtsmacht onttrokken. Bedoelde gemeenten werden opnieuw opgenomen in de statistiek in 1944.

Excédent des naissances sur les décès
Overschot der geboorten op de sterfgevallen
(Population de résidence habituelle. — Bevolking van gewoon verblijf)

29

ARRONDISSEMENTS ADMINISTRATIFS	Moyennes annuelles Jaarlijkse gemiddelden			1942	1943	1944	1945	1946	ADMINISTRATIEVE ARRONDISSEMENTEN
	1931-35	1936-40	1941-45						
Anvers.									
Anvers	4,209	2,636	—798	—907	412	—1,141	—1,051	4,029	Antwerpen.
Malines	1,949	1,456	871	584	1,265	953	1,161	2,078	Antwerpen.
Turnhout	3,626	3,326	2,955	2,556	3,429	3,155	3,645	3,884	Mechelen.
Total	9,784	7,418	3,028	2,233	5,106	2,967	3,755	9,991	Turnhout.
Brabant.									
Bruxelles	865	—1,804	—4,100	—5,998	—1,386	—2,637	—2,831	1,474	Brabant.
Louvain	2,442	1,556	1,322	1,012	2,027	1,328	1,733	2,000	Brussel.
Nivelles	—28	—618	—819	—1,131	—630	—779	—476	142	Leuven.
Total	3,279	—866	—3,597	—6,117	11	—2,088	—1,574	3,616	Nijvel.
Flandre occidentale.									
Bruges	1,412	1,239	837	560	1,179	1,062	977	1,202	West-Vlaanderen.
Dixmude	343	255	227	176	337	228	230	232	Brugge.
Ypres	829	479	443	254	682	480	637	799	Diksmuide.
Courtrai	2,303	1,495	1,091	936	1,413	989	1,699	2,106	Ieper.
Ostende	768	668	256	251	371	179	414	758	Kortrijk.
Roulers	1,201	982	805	523	959	896	907	1,268	Oostende.
Tielt	796	621	577	471	643	721	704	672	Roeselare.
Furnes	250	187	201	186	244	217	177	251	Tielt.
Total	7,902	5,926	4,437	3,357	5,828	4,772	5,745	7,288	Veurne.
Flandre orientale.									
Alost	2,232	1,321	957	429	1,544	1,534	1,162	1,766	Oost-Vlaanderen.
Termonde	1,476	953	630	318	870	1,026	836	1,382	Aalst.
Eekloo	593	361	226	131	392	114	438	503	Dendermonde.
Gand	1,272	472	—178	—813	594	261	550	1,326	Eekloo.
Audenarde	706	381	215	126	368	410	297	592	Gent.
Saint-Nicolas	1,456	1,074	854	420	1,365	1,045	1,203	1,677	Oudenaarde.
Total	7,735	4,562	2,704	611	5,133	4,390	4,486	7,246	Sint-Niklaas.
Hainaut.									
Ath	—235	—408	—447	—532	—287	—479	—350	—189	Henegouwen.
Charleroi	—615	—2,100	—2,672	—3,393	—1,723	—2,664	—1,982	—36	Aat.
Mons	—174	—1,185	—1,596	—1,914	—1,002	—1,761	—970	158	Charleroi.
Soignies	—62	—659	—1,071	—1,677	—902	—936	—613	112	Bergen.
Thuin	—41	—496	—559	—680	—339	—584	—348	139	Zinnik.
Tournai	—177	—512	—824	—1,082	—546	—736	—573	180	Thuin.
Total	—1,304	—5,360	—7,169	—9,278	—4,799	—7,160	—4,836	364	Doornik.
Liège.									
Huy	—150	—427	—583	—679	—383	—670	—466	—110	Luik.
Liège	—596	—1,993	—3,534	—3,724	—2,296	—4,329	—3,332	—397	Hoei.
Verviers	480	94	778	—657	—354	—634	—1,447	35	Luik.
Waremme	121	—123	—184	—169	—128	—250	—42	25	Verviers.
Total	—145	—2,449	—5,079	—5,229	—3,161	—5,883	—5,287	—447	Borgworm.
Limbourg.									
Hasselt	3,022	2,866	2,304	2,166	2,771	2,097	2,790	1,210	Limburg.
Maaseik	1,834	1,858	1,492	1,473	1,696	1,444	1,706	1,787	Hasselt.
Tongres	1,428	1,263	1,148	1,007	1,340	1,052	1,480	1,611	Maaseik.
Total	6,284	5,987	4,944	4,646	5,807	4,593	5,976	6,608	Tongeren.
Luxembourg.									
Arlon	168	41	—69	—27	—60	—80	—33	54	Luxemburg.
Bastogne	223	162	—146	71	117	—120	—846	354	Aarlen.
Marche-en-Famenne	115	—46	—124	12	13	—149	—343	157	Bastenaken.
Neufchâteau	220	37	—43	—15	—3	—14	—21	249	Marche-en-Famenne
Virton	47	—103	—165	—182	—154	—182	—81	92	Neufchâteau.
Total	773	91	—547	—141	—87	—545	—1,324	897	Virton.
Namur.									
Dinant	110	—118	—266	—213	—230	—328	—129	295	Namen.
Namur	52	—633	—977	—1,145	—610	—1,245	—661	284	Dinant.
Philippeville	29	—200	—196	—266	—100	—259	—61	176	Namen.
Total	191	—951	—1,439	—1,624	—940	—1,832	—851	755	Philippeville.
Le Royaume.	34,499	14,358	—2,718	—11,542	12,898	—786	6,090	36,318	Het Rijk.

Mouvement de la population et de l'état civil (e)
Beweging der bevolking en van de burgerlijke stand (e)

ANNÉES JAREN	Habitants au 31 décembre	Naissances de fait (b)	Décès de fait (b)	Excédent des naissances sur les décès Overschot der geboorten op de sterfte	Mort-nés et autres enfants présentés sans vie Doodgeborenen en andere levenloos aangegevenen	MARIAGES HUWELIJKEN	DIVORCES ECHTSCHIEDINGEN	PROPORTIONS par 1.000 habitants VERHOUDINGEN tot 1.000 inwoners		
	Inwoners op 31 December	Feitelijke geboorten (b)	Feitelijke sterfte (b)					Nais- sances Ge- boorten	Décès Sterf- gevallen	Mariages Huw- lijken
1830(a)	4,076,513	131,676	104,229	27,447	—	26,484	4	32.30	25.57	6.50
1846*	4,337,196	119,610	107,835	11,775	5,176	25,670	29	27.58	24.86	5.92
1850	4,426,205	131,416	92,820	38,596	6,318	33,762	29	29.69	20.97	7.63
1856*	4,529,560	134,187	97,395	36,792	6,136	32,926	42	29.62	21.50	7.27
1860	4,731,996	144,668	92,871	51,797	6,978	35,112	55	30.57	19.63	7.42
1866*	4,827,833	158,010	151,116	6,894	7,945	37,783	70	32.73	31.30	7.83
1870	5,087,826	164,572	118,359	46,213	7,577	35,263	81	32.35	23.26	6.93
1876*(d)	5,336,185	176,915	116,787	60,128	7,930	38,228	135	33.15	21.89	7.16
1880*	5,520,009	171,864	123,323	48,541	8,064	38,926	214	31.13	22.34	7.05
1885	5,853,278	175,043	117,775	57,268	8,524	39,910	230	29.91	20.12	6.82
1890*	6,069,321	176,595	126,545	50,050	8,224	44,596	373	29.10	20.85	7.35
1895	6,410,783	183,015	125,148	57,867	8,627	49,712	492	28.55	19.52	7.75
1900*	6,693,548	193,789	129,046	64,743	9,001	57,711	690	28.95	19.28	8.62
1905	7,160,547	187,437	118,343	69,094	8,592	56,679	901	26.18	16.53	7.92
1908	7,386,444	183,834	121,964	61,870	8,563	57,564	892	24.89	16.51	7.79
1909	7,451,903	176,431	117,571	58,860	8,269	57,126	1,039	23.68	15.78	7.67
1910*	7,423,784	176,413	112,826	63,587	8,008	58,776	1,089	23.72	15.20	7.92
1911	7,490,411	171,802	122,843	48,959	7,557	59,370	1,081	22.94	16.40	7.93
1912	7,571,387	171,187	112,378	58,809	7,789	61,278	1,159	22.61	14.84	8.09
1913	7,638,757	171,099	111,227	59,872	7,836	61,096	1,207	22.40	14.56	8.00
1914	7,684,492	156,389	108,720	47,669	(c)	41,095	(c)	20.35	14.14	5.34
1915	7,709,197	124,291	100,674	23,617	(c)	24,654	(c)	16.12	13.06	3.19
1916	7,692,617	99,360	101,044	— 1,684	(c)	30,458	(c)	12.92	13.13	3.95
1917	7,642,054	86,675	124,824	— 38,149	(c)	32,974	(c)	11.34	16.33	4.31
1918	7,555,576	85,056	157,340	— 72,284	(c)	43,558	(c)	11.26	20.82	5.76
1919	7,577,027	123,314	113,732	9,582	5,777	97,084	623	16.27	15.01	12.81
1920*	7,405,569	163,738	102,505	61,233	7,967	106,514	2,195	22.11	13.84	14.38
1921	7,482,133	163,333	102,908	60,425	8,231	88,456	3,665	21.83	13.76	11.83
1922	7,539,568	153,611	106,615	46,996	7,782	82,806	3,718	20.37	14.14	10.98
1923	7,606,820	155,474	100,084	55,390	7,514	79,786	3,253	20.44	13.16	10.49
1924	7,684,474	153,138	99,653	53,485	7,023	80,088	2,956	19.93	12.96	10.42
1925	7,811,876	154,298	102,189	52,109	6,656	74,761	2,503	19.75	13.08	9.57
1926	7,874,601	149,943	104,742	45,201	6,436	72,517	2,349	19.04	13.30	9.21
1927	7,932,077	145,275	106,751	38,524	6,127	71,921	2,351	18.32	13.46	9.07
1928	8,003,269	146,981	105,915	41,066	6,275	71,485	2,351	18.36	13.23	8.93
1929	8,060,189	146,206	120,782	25,424	6,183	71,811	2,134	18.14	14.99	8.91
1930*	8,092,004	151,406	107,468	43,938	6,268	71,624	2,491	18.71	13.28	8.86
1931	8,159,185	148,538	108,017	40,521	6,183	66,168	2,531	18.21	13.24	8.11
1932	8,213,449	144,835	108,226	36,609	5,850	62,186	2,522	17.64	13.18	7.57
1933	8,247,950	135,769	108,377	27,392	5,662	65,098	2,616	16.46	13.14	7.89
1934	8,275,552	132,568	100,731	31,837	5,479	62,692	2,441	16.02	12.17	7.58
1935	8,299,940	127,405	106,226	21,179	5,209	63,160	2,575	15.35	12.80	7.61
1936	8,330,959	126,710	106,190	20,520	5,165	64,749	3,093	15.21	12.75	7.77
1937	8,361,220	127,506	109,140	18,366	5,187	63,435	3,208	15.26	13.05	7.59
1938	8,386,553	132,345	109,631	22,714	5,374	61,549	3,501	15.78	13.07	7.34
1939	8,396,276	128,758	115,586	13,172	3,910	54,871	3,423	15.34	13.77	6.53
1940(f)	8,294,674	111,520	133,718	— 22,198	4,210	35,685	1,803	13.44	16.12	4.30
1941(f)	8,257,392	99,805	121,134	— 21,329	3,558	52,697	2,623	12.09	14.67	6.98
1942(f)	8,235,527	107,765	121,274	— 13,509	3,609	61,834	2,971	13.08	14.73	7.51
1943(f)	8,246,862	122,374	110,898	11,472	4,080	52,056	3,430	14.84	13.45	6.31
1944	8,334,276	126,062	131,188	— 5,126	4,284	45,352	3,398	15.13	15.74	5.44
1945(g)	8,344,534	129,503	122,844	6,656	4,366	83,077	3,178	15.52	14.72	9.96
1946	8,388,526	151,635	112,405	39,230	5,508	90,909	5,653	18.08	13.40	10.84

(*) Recensement. — (a) Y compris la population et le mouvement de l'état civil des parties des provinces de Limbourg et de Luxembourg cédées à la Hollande par les traités du 19 avril 1839. — (b) Mort-nés non comés. Pour les années 1914 à 1918, naissances et décès de droit. — (c) Non relevés. — (d) Le recensement de 1876 n'a comporté qu'un simple dénombrement de la population. — (e) Y compris de 1925 à 1939 les cantons de l'Est. — (f) 41 communes, comptant au 31 décembre 1939, 88,090 habitants ont été soustraites en 1940 à la juridiction administrative belge. — (g) Y compris les 41 communes soustraites en 1940 à la juridiction administrative belge.

(*) Volkstelling. — (a) Met inbegrip van de bevolking en de beweging van de burgerlijke stand der bij de verdragen van 19 April 1839 aan Nederland afgestane gedeelten der provincies Limburg en Luxemburg. — (b) Doodgeborenen niet inbegrepen. Voor de jaren 1914 tot 1918, geboorten en sterfte onder de werkelijke bevolking. — (c) Niet opgenomen. — (d) De telling van 1876 bestond slechts in een eenvoudige optelling van de bevolking. — (e) Met inbegrip van 1925 tot 1939 van de Oostelijke kantons. — (f) 41 gemeenten, met op 31 December 1939, 88,090 inwoners, werden in 1940 aan de Belgische administratieve rechtsmacht onttrokken. — (g) De, in 1940, 41 aan de Belgische administratieve rechtsmacht onttrokken gemeenten, terug inbegrepen.

Mouvement de la population et de l'état civil
dans les principales agglomérations du pays

Loop van de bevolking en beweging van de burgerlijke stand
in de voornaamste agglomeraties van het Rijk

ANNÉES JAREN	POPULATION DE DROIT WERKELIJKE BEVOLKING			NAISSANCES (a) GEROORTEN (a)			Mort- nés proprem- ment dits Eigen- lijke dood- geborenen	Mariages Huw- lijken	Divorces Echtscheidingen	DÉCÈS (a) STERFTE (a)		
	Hommes Mannen	Femmes Vrouwen	Tot.	de fait feitelijke		de droit onder de werke- lijke bevolk.				de fait feitelijke	de droit onder de werkel. bevolk.	
				Légit- times Wet- tige	Illégit- times Onwet- tige							Tot.
1930*	234,055	250,295	484,350	7,442	597	8,039	7,704	296	4,344	220	5,376	5,201
1938	237,225	255,420	492,645	6,736	344	7,080	6,320	197	4,162	371	5,403	5,309
1939	236,093	254,656	490,749	6,308	336	6,644	5,877	185	3,679	354	5,764	5,611
1940	233,493	251,567	485,060	5,479	346	5,825	5,252	170	2,619	159	6,102	6,227
1941	225,946	245,947	471,893	4,632	273	4,905	4,460	138	3,718	377	6,167	6,360
1942	250,511	272,368	522,879	5,726	239	5,965	5,618	156	4,574	344	7,255	7,401
1943	250,389	272,546	522,935	6,445	221	6,666	6,392	167	3,699	390	7,306	7,285
1944	221,150	242,217	463,367	5,550	274	5,824	5,977	124	2,378	352	8,646	8,415
1945	222,825	245,194	468,019	4,631	379	5,010	5,700	134	4,252	287	6,903	7,821
1946	224,303	247,467	471,770	6,358	429	6,787	7,068	179	5,070	498	5,382	5,960

Antwerpse agglomeratie — Agglomération anversoise

Antwerpen (Anvers), Berchem, Borgerhout, Deurne, Hoboken, Merksem.
Superficie (1930) — Oppervlakte (1930) : 12,818 hect.

1930*	234,055	250,295	484,350	7,442	597	8,039	7,704	296	4,344	220	5,376	5,201
1938	237,225	255,420	492,645	6,736	344	7,080	6,320	197	4,162	371	5,403	5,309
1939	236,093	254,656	490,749	6,308	336	6,644	5,877	185	3,679	354	5,764	5,611
1940	233,493	251,567	485,060	5,479	346	5,825	5,252	170	2,619	159	6,102	6,227
1941	225,946	245,947	471,893	4,632	273	4,905	4,460	138	3,718	377	6,167	6,360
1942	250,511	272,368	522,879	5,726	239	5,965	5,618	156	4,574	344	7,255	7,401
1943	250,389	272,546	522,935	6,445	221	6,666	6,392	167	3,699	390	7,306	7,285
1944	221,150	242,217	463,367	5,550	274	5,824	5,977	124	2,378	352	8,646	8,415
1945	222,825	245,194	468,019	4,631	379	5,010	5,700	134	4,252	287	6,903	7,821
1946	224,303	247,467	471,770	6,358	429	6,787	7,068	179	5,070	498	5,382	5,960

Agglomération bruxelloise — Brusselse agglomeratie

Anderlecht, Auderghem (Oudergem), Bruxelles (Brussel), Etterbeek, Forest (Vorst), Ixelles (Elsene), Jette, Koekelberg, Molenbeek-St-Jean (St-Jans-Molenbeek), St-Gilles (St-Gillis), St-Josse-ten-Noode (St-Joost-ten-Noode), Schaerbeek (Schaarbeek), Uccle (Ukkel), Watermael-Boitsfort (Watermaal-Boschvoorde), Woluwe-St-Lambert (St-Lambrechts-Woluwe), Woluwe-St-Pierre (St-Pieters-Woluwe).
Superficie (1930) — Oppervlakte (1930) : 15,134 hect.

1930*	403,434	465,847	869,281	9,426	1,145	10,571	10,369	436	8,244	754	11,400	11,309
1938	422,296	490,478	912,774	8,742	746	9,488	9,120	354	7,352	1,066	11,965	11,825
1939	419,170	487,938	907,108	8,712	791	9,503	9,101	343	7,128	1,089	12,885	12,549
1940	417,390	487,036	904,426	7,823	793	8,616	8,123	299	5,154	565	13,162	13,247
1941	411,768	483,966	895,734	7,084	849	7,933	7,339	233	6,658	767	14,351	14,742
1942	424,691	500,866	925,557	8,292	563	8,855	8,662	261	7,969	959	14,793	15,073
1943	424,854	501,448	926,302	10,178	715	10,893	10,386	297	6,269	1,002	13,036	13,189
1944	411,505	486,847	898,352	9,741	1,185	10,926	9,996	305	4,782	964	14,335	13,906
1945	417,336	494,363	911,699	10,000	955	10,955	9,635	345	8,531	953	13,855	13,714
1946	418,622	496,982	915,604	12,143	1,215	13,358	12,089	434	9,842	1,230	12,560	13,012

Gentse agglomeratie — Agglomération gantoise

Gent (Gand), Gentbrugge, Ledeborg, St-Amandsberg.
Superficie (1930) — Oppervlakte (1930) : 5,253 hect.

1930*	102,428	116,152	218,580	3,038	201	3,239	2,980	135	2,026	150	3,262	3,068
1938	99,841	114,003	213,844	3,125	146	3,271	2,526	121	1,559	171	3,468	3,033
1939	99,733	115,559	213,292	3,117	127	3,244	2,490	133	1,502	145	3,435	3,115
1940	99,477	113,291	212,768	2,721	129	2,850	2,272	95	1,040	100	4,012	3,533
1941	98,635	112,857	211,492	2,399	136	2,535	2,101	75	1,568	119	4,053	3,708
1942	119,957	133,942	253,899	2,925	128	3,053	2,150	64	1,992	133	4,437	3,338
1943	120,054	133,826	253,880	3,710	155	3,865	3,467	103	1,654	187	3,969	3,763
1944	97,929	112,113	210,042	3,489	228	3,717	2,691	94	1,163	151	4,680	3,458
1945	98,706	113,666	212,372	3,361	320	3,681	2,925	106	1,992	150	3,817	3,505
1946	99,365	114,101	213,466	4,106	274	4,380	3,317	103	2,207	200	3,593	3,397

Agglomération liégeoise — Luikse agglomeratie

Agnieur, Bressoux, Grivegnée, Herstal, Liège (Luik) Ougrée.
Superficie (1930) — Oppervlakte (1930) : 6,565 hect.

1930*	121,943	130,354	252,297	2,995	459	3,454	3,182	173	2,333	202	3,818	3,482
1938	121,112	132,577	253,689	3,033	269	3,302	2,590	148	1,971	230	3,953	3,560
1939	120,701	132,322	253,023	3,009	268	3,277	2,582	165	1,950	242	4,287	3,805
1940	120,010	132,385	252,395	2,658	276	2,934	2,426	142	1,325	143	4,345	4,162
1941	117,431	130,397	247,828	2,009	244	2,253	1,994	81	1,471	181	4,381	4,151
1942	204,036	217,509	421,545	3,384	254	3,638	3,465	141	3,034	326	6,864	6,642
1943	202,492	216,314	418,806	4,161	283	4,444	4,236	196	2,415	362	6,539	6,310
1944	112,372	125,822	238,194	2,689	284	2,973	2,294	120	1,384	232	5,685	5,018
1945	110,573	124,990	235,563	2,255	416	2,671	2,369	124	2,407	219	4,355	4,389
1946	110,380	125,263	235,643	3,477	413	3,890	3,242	167	2,667	468	3,989	3,682

(a) Mort-nés non compris. — * Recensement.

N. B. La composition des grandes agglomérations a été modifiée en 1942 et 1943 lors de la création des Grand-Anvers, Grand-Bruxelles, Grand-Gand et Grand-Liège. La situation antérieure a été rétablie en 1944.

(a) Doodgeborenen niet meegeteld. — * Telling.

N. B. De samenstelling der grote agglomeraties werd in 1942 en 1943 gewijzigd, toen Groot-Antwerpen, Groot-Brussel, Groot-Gent en Groot-Luik werden opgericht. De vroegere toestand werd in 1944 hersteld.

Mouvement de la population et de l'état civil dans les communes de 100,000 habitants au moins

Beweging van de bevolking en van de burgerlijke stand in de gemeenten met minstens 100,000 zielen

ANNÉES JAREN	Population de droit Werkelijke bevolking			Naissances (a) Geboorten (a)			Mort- nés propres dits Eigen- lijke dood- geb.	Mariages Huwelijken	Divorces Echtscheidingen	Décès (a) Sterfte (a)		
	Hommes Mannen	Femmes Vrouwen	TOT.	de fait feitelijke		de droit onder de werke- lijke bevolk.				de fait feitelijke	de droit onder de werkel. bevolk.	
				Légitimes Wettige	Illégitimes Onwettige							TOT.
	Antwerpen. -- Anvers											
1930*	135,481	148,892	284,373	4,554	495	5,049	4,107	193	2,677	173	3,689	3,323
1936	129,507	143,181	272,688	3,755	286	4,041	3,096	175	2,634	211	3,586	3,273
1937	130,608	143,798	274,406	3,767	269	4,036	3,042	141	2,699	206	3,581	3,145
1938	130,032	143,285	273,317	3,932	250	4,182	3,143	138	2,478	239	3,596	3,217
1939	128,934	142,452	271,386	3,724	263	3,987	2,951	121	2,250	238	3,879	3,403
1940	127,513	140,390	267,903	3,212	285	3,497	2,651	105	1,576	109	4,083	3,690
1941	121,662	132,235	257,897	2,719	227	2,946	2,350	84	2,201	268	3,982	3,728
1944	118,944	135,113	254,057	3,276	216	3,492	2,907	86	1,449	194	5,899	4,948
1945	119,812	136,520	256,332	2,988	307	3,295	2,894	95	2,510	206	4,636	4,564
1946	121,221	138,401	259,622	4,139	353	4,492	3,562	103	2,928	328	3,617	3,536
Bruxelles. — Brussel												
1930*	93,245	107,188	200,433	2,081	418	2,499	2,435	113	2,077	208	3,444	3,023
1936	90,239	103,242	193,481	1,517	244	1,761	1,836	66	1,789	219	3,409	2,748
1937	89,792	102,739	192,531	1,570	252	1,822	1,845	68	1,642	286	3,458	2,756
1938	89,373	102,305	191,678	1,506	280	1,786	1,825	65	1,661	293	3,579	2,849
1939	87,952	101,084	189,036	1,531	319	1,850	1,762	88	1,627	283	3,894	3,058
1940	87,377	101,050	188,427	1,654	293	1,947	1,775	57	1,280	149	3,907	3,258
1941	85,506	100,008	185,514	1,317	233	1,550	1,519	52	1,575	210	3,940	3,795
1944	83,659	98,518	182,177	1,614	285	1,899	1,932	53	963	240	3,825	3,208
1945	84,479	100,097	184,576	1,507	308	1,815	1,689	77	1,884	230	3,828	2,921
1946	85,689	101,350	187,039	1,752	303	2,055	2,293	88	2,196	266	3,526	2,733
Gent. — Gand												
1930*	79,463	90,895	170,358	2,555	193	2,748	2,326	116	1,613	133	2,683	2,467
1936	75,937	87,828	163,765	2,585	130	2,715	1,911	105	1,301	131	2,629	2,223
1937	75,807	87,571	163,378	2,642	108	2,750	1,812	112	1,296	134	2,835	2,403
1938	75,600	87,258	162,858	2,816	138	2,954	1,892	114	1,222	143	2,806	2,368
1939	75,206	86,805	162,011	2,831	119	2,950	1,934	120	1,205	121	2,884	2,479
1940	74,750	86,279	161,029	2,444	122	2,566	1,723	86	821	89	3,322	2,783
1941	74,121	86,020	160,141	2,148	126	2,274	1,601	69	1,220	95	3,321	2,902
1944	73,751	85,570	159,321	3,446	224	3,670	2,191	94	1,108	146	4,557	2,931
1945	74,573	86,865	161,438	3,179	302	3,481	2,194	103	1,552	125	3,165	2,729
1946	75,132	87,356	162,488	3,899	257	4,156	2,528	99	1,701	164	2,935	2,616
Liège. — Luik												
1930*	78,081	87,550	165,631	1,954	409	2,363	2,041	128	1,517	148	2,829	2,443
1936	75,738	85,969	161,707	1,715	234	1,949	1,515	118	1,360	186	2,809	2,314
1937	75,738	86,096	161,834	1,715	213	1,928	1,578	90	1,364	180	2,986	2,509
1938	75,863	86,366	162,229	1,919	242	2,161	1,607	112	1,296	150	2,923	2,381
1939	75,330	85,857	161,187	1,960	243	2,203	1,643	123	1,281	166	3,214	2,592
1940	74,939	85,938	160,877	1,810	240	2,050	1,573	122	910	105	3,287	2,831
1941	73,337	84,543	157,880	1,342	188	1,530	1,270	60	984	141	3,309	2,835
1944	70,464	82,043	152,507	2,201	267	2,468	1,504	106	1,034	194	4,666	3,277
1945	69,370	81,480	150,850	1,484	364	1,848	1,527	94	1,555	147	3,348	2,964
1946	68,889	81,214	150,103	2,186	364	2,550	2,105	127	1,751	310	2,940	2,577
Schaerbeek. — Schaarbeek												
1930*	54,467	64,255	118,722	897	115	1,012	1,350	38	1,129	105	1,180	1,370
1936	56,512	67,070	123,582	588	93	681	1,106	30	1,021	122	1,310	1,489
1937	56,533	67,133	123,666	521	69	590	1,145	22	1,062	132	1,283	1,469
1938	56,559	66,909	123,468	599	83	682	1,255	34	1,039	145	1,259	1,547
1939	55,632	65,894	121,526	478	83	561	1,197	13	1,019	151	1,432	1,651
1940	55,288	65,393	120,681	517	81	598	977	10	699	90	1,511	1,746
1941	54,570	65,048	119,618	397	72	469	881	17	830	101	1,717	1,934
1944	54,993	65,981	120,974	399	43	442	1,294	7	701	114	1,976	2,098
1945	55,790	67,532	123,322	345	32	377	1,367	10	1,120	141	1,533	1,903
1946	56,081	67,716	123,797	409	48	457	1,790	14	1,359	178	1,371	1,888

(a) Mort-nés non compris. — * Recensement.

(a) Doodgeborenen niet meegeteld. — *Telling.

Naissances de fait (a). — Feitelijke geboorten (a)

I. Par province, par sexe et d'après la légitimité ou l'illégitimité
I. Per provincie, naar het geslacht en de wettigheid of onwettigheid

PROVINCES PROVINCIES	GARÇONS — JONGENS			FILLES — MEISJES			TOTAL — TOTAAL			
	Légit. Wettige	Illégit. Onwett.	Tot.	Légit. Wett.	Illégit. Onwett.	Tot.	Légit. Wettige	Illégit. Onwett.	Ensemble Samen	
1945										
Antwerpen — Anvers	10,401	401	10,802	9,619	399	10,018	20,020	800	20,820	
Brabant	11,635	616	12,251	10,905	627	11,532	22,540	1,243	23,783	
West-Vlaand. — Fl. occident.	9,525	262	9,787	9,235	234	9,469	18,760	496	19,256	
Oost-Vlaand. — Fl. orient. . .	10,698	333	11,031	10,165	326	10,491	20,863	659	21,522	
Hainaut — Henegouwen . . .	7,039	407	7,446	6,812	380	7,192	13,851	787	14,638	
Liège. — Luik	5,024	456	5,480	4,723	464	5,187	9,747	920	10,667	
Limburg. — Limbourg	5,453	156	5,609	5,134	132	5,266	10,587	288	10,875	
Luxembourg. — Luxemburg . .	1,533	46	1,579	1,491	38	1,529	3,024	84	3,108	
Namur. — Namen	2,354	110	2,464	2,262	108	2,370	4,616	218	4,834	
Le Royaume. — Het Rijk . . .	63,662	2,787	66,449	60,346	2,708	63,054	124,008	5,495	129,503	
1946										
Antwerpen. — Anvers	12,304	451	12,755	11,416	381	11,797	23,720	832	24,552	
Brabant	13,465	769	14,234	12,475	748	13,223	25,940	1,517	27,457	
West-Vlaand. — Fl. occident.	10,175	247	10,422	9,883	242	10,125	20,058	489	20,547	
Oost-Vlaand. — Fl. orient. . .	12,165	304	12,469	11,160	289	11,449	23,325	593	23,918	
Hainaut. — Henegouwen . . .	9,736	467	10,203	9,231	458	9,689	18,967	925	19,892	
Liège. — Luik	6,836	459	7,295	6,317	381	6,698	13,153	840	13,993	
Limburg. — Limbourg	5,538	107	5,645	5,362	102	5,464	10,900	209	11,109	
Luxembourg. — Luxemburg . .	1,966	36	2,002	1,882	44	1,926	3,848	80	3,928	
Namur. — Namen	3,115	118	3,233	2,897	109	3,006	6,012	227	6,239	
Le Royaume. — Het Rijk . . .	75,300	2,958	78,258	70,623	2,754	73,377	145,923	5,712	151,635	
Moyennes annuelles	1881-1890	82,289	7,530	89,819	78,645	7,364	86,009	160,934	14,894	175,828
	1891-1900	87,453	7,941	95,394	83,419	7,731	91,150	170,872	15,672	186,544
	1901-1910	89,620	6,210	95,830	85,673	6,046	91,719	175,294	12,255	187,549
	1911-1913	81,801	5,547	87,348	78,611	5,404	84,014	160,412	10,951	171,363
Jaarge-middelden	1921-1925	75,400	4,474	79,874	71,725	4,372	76,097	147,125	8,846	155,971
	1926-1930	72,327	3,238	75,565	69,177	3,220	72,397	141,504	6,458	147,962
	1931-1935	68,220	2,274	70,494	65,094	2,235	67,329	133,314	4,509	137,823
	1936-1940	62,423	1,668	64,091	59,644	1,633	61,277	122,067	3,301	125,368
	1941-1945	58,447	1,884	60,331	54,960	1,811	56,771	113,407	3,695	117,102

II. Par mois et par sexe. — II. Per maand en naar het geslacht

SEXE	Janvier Januari	Février Februari	Mars Maart	Avril April	Mai Mei	Juin Juni	Juillet Juli	Août Augustus	Septembre September	Octobre October	Novembre November	Décembre December	L'ANNÉE HET JAAR	GESLACHT
Moyennes 1941-1945. — Gemiddelden 1941-1945														
Garçons .	4,966	4,460	5,272	5,134	5,456	5,150	5,169	5,143	4,884	4,920	4,751	5,026	60,331	Jongens
Filles .	4,726	4,255	5,010	4,884	5,050	4,754	4,849	4,758	4,640	4,623	4,482	4,740	56,771	Meisjes
Total .	9,692	8,715	10,282	10,018	10,506	9,904	10,018	9,901	9,524	9,543	9,233	9,766	117,102	Totaal
1946														
Garçons .	6,120	6,236	7,139	7,008	7,391	6,754	6,868	6,278	5,968	6,155	6,032	6,309	78,258	Jongens
Filles .	5,794	5,707	6,669	6,483	6,813	6,273	6,531	6,015	5,697	5,681	5,668	6,046	73,377	Meisjes
Total .	11,914	11,943	13,808	13,491	14,204	13,027	13,399	12,293	11,665	11,836	11,700	12,355	151,635	Totaal

(a) Naissances vivantes seulement.

N. B. — Les naissances de fait n'ont pas été relevées pendant la guerre 1914-1918.

(a) Levende geboorten alleen.

N. B. — De feitelijke geboorten werden tijdens de oorlog 1914-1918 niet geregistreerd.

III. Répartition des naissances d'après l'âge de la mère III. Indeling der geboorten naar de leeftijd van de moeder

ANNÉES JAREN	Age de la mère — Leeftijd van de moeder										Age inconnu Leeftijd onbekend	TOTAL TOTAAL
	Moins de 15 ans Beneden 15 jaar	15 à moins de 20 ans	20 à moins de 25 ans	25 à moins de 30 ans	30 à moins de 35 ans	35 à moins de 40 ans	40 à moins de 45 ans	45 à moins de 50 ans	50 ans et plus	50 jaar en ouder		
	15 tot bene- den 20 jaar	20 tot bene- den 25 jaar	25 tot bene- den 30 jaar	30 tot bene- den 35 jaar	35 tot bene- den 40 jaar	40 tot bene- den 45 jaar	45 tot bene- den 50 jaar	50 jaar en ouder	50 jaar en ouder			
Enfants légitimes. — Wettige kinderen												
1943.	13	4,481	30,410	29,894	29,680	18,118	6,212	403	13	4	119,228	
1944.	7	4,428	32,049	28,253	30,955	19,011	6,515	434	14	77	121,743	
1945.	—	4,315	30,352	29,215	32,247	20,217	7,134	498	8	22	124,008	
1946.	1	5,189	36,956	38,413	35,184	22,320	7,309	544	3	4	145,923	
Enfants illégitimes. — Onwettige kinderen												
1943.	2	704	1,386	450	315	197	81	6	1	4	3,146	
1944.	6	967	2,089	533	396	230	86	4	—	8	4,319	
1945.	6	1,238	2,619	799	462	259	95	7	1	9	5,495	
1946.	8	1,201	2,569	962	506	331	119	11	—	5	5,712	
Enfants légitimes et illégitimes. — Wettige en onwettige kinderen												
1943.	15	5,185	31,796	30,344	29,995	18,315	6,293	409	14	8	122,374	
1944.	13	5,395	34,138	28,786	31,351	19,241	6,601	438	14	85	126,062	
1945.	6	5,553	32,971	30,014	32,709	20,476	7,229	505	9	31	129,503	
1946.	9	6,390	39,525	39,375	35,690	22,651	7,428	555	3	9	151,635	

IV. Répartition des naissances d'après la durée du mariage IV. Indeling der geboorten naar de duur van het huwelijk

ANNÉES JAREN	Durée du mariage — Duur van het huwelijk													inconnu onbekend	TOTAL TOTAAL	
	Moins d'un an	1 à moins de 2 ans	2 à moins de 3 ans	3 à moins de 4 ans	4 à moins de 5 ans	5 à moins de 6 ans	6 à moins de 7 ans	7 à moins de 8 ans	8 à moins de 9 ans	9 à moins de 10 ans	10 à moins de 20 ans	20 à moins de 25 ans	25 ans et plus			
	Beneden 1 jaar	1 tot bene- den 2 jaar	2 tot bene- den 3 jaar	3 tot bene- den 4 jaar	4 tot bene- den 5 jaar	5 tot bene- den 6 jaar	6 tot bene- den 7 jaar	7 tot bene- den 8 jaar	8 tot bene- den 9 jaar	9 tot bene- den 10 jaar	10 tot bene- den 20 jaar	25 tot bene- den 25 jaar	25 jaar en meer			
Chiffres absolus Absolute cijfers	1943	20,247	14,800	9,489	7,086	8,623	8,126	7,397	6,431	5,395	4,975	24,910	1,652	66	31	119,228
	1944	18,312	15,309	12,082	8,012	6,397	7,997	7,358	6,784	5,954	5,078	26,366	1,757	73	264	121,743
	1945	19,435	12,750	12,880	10,122	7,005	5,755	7,289	6,884	6,255	5,677	27,759	1,967	102	128	124,008
	1946	29,791	17,027	11,437	12,245	9,547	6,518	6,093	7,689	7,085	6,341	29,763	1,882	126	379	145,923
Proportions pour 1000 Verhouding per 1000	1943	170	124	80	59	72	68	62	54	45	42	209	14	1	—	1,000
	1944	150	126	99	66	53	66	60	56	49	42	217	14	—	2	1,000
	1945	157	103	104	82	56	46	59	55	50	46	224	16	1	1	1,000
	1946	204	117	78	84	65	45	42	53	48	43	204	13	1	3	1,000

V. Répartition des naissances d'après le nombre des enfants déclarés vivants (a) V. Indeling der geboorten naar het aantal levend aangegeven kinderen (a)

ANNÉES JAREN	Nombre d'enfants déjà nés (enfants vivants et décédés) Aantal reeds geboren kinderen (levende en overleden kinderen)										Tot.
	0 enfant 0 kinderen	1 enfant 1 kind	2 enfants 2 kinderen	3 enfants 3 kinderen	4 enfants 4 kinderen	5 enfants 5 kinderen	6 enfants 6 kinderen	7 enfants 7 kinderen	8 enfants et plus 8 kinderen en meer		
	0 kinderen	1 kind	2 kinderen	3 kinderen	4 kinderen	5 kinderen	6 kinderen	7 kinderen	8 kinderen en meer		
Chiffres absolus Absolute cijfers	1943	47,743	26,668	16,615	10,349	6,388	3,995	2,722	1,817	2,931	119,228
	1944	46,665	29,741	16,967	10,596	6,560	4,071	2,523	1,707	2,913	121,743
	1945	44,994	31,902	18,141	10,800	6,701	4,167	2,665	1,763	2,875	124,008
	1946	61,997	35,799	19,489	11,008	6,534	4,054	2,547	1,675	2,819	145,923
Proportions pour 1,000 Verhoudingen per 1,000	1943	400	224	139	87	54	34	23	15	24	1,000
	1944	384	244	139	87	54	33	21	14	24	1,000
	1945	363	257	146	87	54	34	22	14	23	1,000
	1946	425	245	134	75	45	28	17	12	19	1,000

(a) Enfants nés de la même mère au cours du mariage actuel.

(a) Kinderen uit dezelfde moeder in de loop van het huidige huwelijk geboren.

Jumeaux (accouchements doubles seulement) (a)
(y compris les mort-nés et autres enfants présentés sans vie)

Meerlinggeboorten (tweelingen alleen) (a)
(met inbegrip van de doodgeborenen en andere levenloos aangegeven kinderen)

SPÉCIFICATIONS	1910	1920	1925	1930	1935	1940	1945	OPSOMMING
Sexe masculin.								Mannelijk geslacht.
Légitimes { nés vivants . . .	1,789	1,656	1,439	1,361	1,133	1,077	1,216	levendgeboren } wettige.
{ mort-nés . . .	186	176	187	167	119	102	117	doodgeboren } wettige.
Illégitimes { nés vivants . . .	56	76	58	70	22	15	52	levendgeboren } onwettige.
{ mort-nés . . .	16	15	16	7	2	22	2	doodgeboren } onwettige.
Total . . .	2,047	1,923	1,700	1,605	1,276	1,216	1,387	Totaal.
Sexe féminin.								Vrouwelijk geslacht.
Légitimes { nées vivantes . . .	1,766	1,537	1,391	1,368	1,047	1,096	1,171	levendgeboren } wettige.
{ mort-nées . . .	133	147	153	128	105	71	80	doodgeboren } wettige.
Illégitimes { nées vivantes . . .	72	82	38	58	34	3	39	levendgeboren } onwettige.
{ mort-nées . . .	18	11	14	3	14	2	5	doodgeboren } onwettige.
Total . . .	1,989	1,777	1,596	1,557	1,200	1,172	1,295	Totaal.
Ensemble								Te zamen.
Légitimes { nés vivants . . .	3,555	3,193	2,830	2,729	2,180	2,173	2,387	levendgeboren } wettige.
{ mort-nés . . .	319	323	340	295	224	173	197	doodgeboren } wettige.
Illégitimes { nés vivants . . .	128	158	96	128	56	37	91	levendgeboren } onwettige.
{ mort-nés . . .	34	26	30	10	16	5	7	doodgeboren } onwettige.
Totaux généraux	4,036	3,700	3,296	3,162	2,476	2,388	2,682	Algemene totalen.
Anvers	596	600	566	538	448	418	456	Antwerpen.
Brabant	698	650	538	514	322	398	454	Brabant.
Flandre occidentale	528	420	426	410	344	326	428	West-Vlaanderen.
Flandre orientale	678	584	466	480	392	366	386	Oost-Vlaanderen.
Hainaut	572	494	410	404	302	278	256	Henegouwen.
Liège	422	450	390	352	228	220	228	Luik.
Limbourg	196	216	226	246	236	208	316	Limburg.
Luxembourg	146	142	118	100	84	66	64	Luxemburg.
Namur	200	141	156	118	120	108	94	Namen.
Le Royaume	4,036	3,700	3,296	3,162	2,476	2,388	2,682	Het Rijk.

Accouchements multiples (a). — Meerlinggeboorten

ACCOUCHEMENTS	1910	1920	1925	1930	1935	1940	1945	GEBORTEN
Doubles.								Tweelingen :
Deux garçons	648	633	560	519	425	394	482	Twee jongens.
Deux filles	619	560	508	495	387	391	436	Twee meisjes.
Un garçon et une fille	751	657	580	567	426	409	423	Een jongen en een meisje.
Total	2,018	1,850	1,648	1,581	1,238	1,194	1,341	Totaal.
Triples :								Drielingen :
Trois garçons	5	4	2	4	—	2	4	Drie jongens.
Trois filles	4	5	4	5	1	4	6	Drie meisjes.
Deux garçons et une fille	11	6	3	6	6	—	5	Twee jongens en een meisje.
Deux filles et un garçon	1	8	2	1	2	1	3	Twee meisjes en een jongen.
Total	21	23	11	16	9	7	18	Totaal.
Quadruples :								Vierlingen :
Deux garçons et deux filles	1	—	—	—	—	—	—	Twee jongens en twee meisjes

(a) Statistique dressée tous les cinq ans. Les renseignements n'ont pas été recueillis en 1915.

(a) Statistiek opgemaakt om de vijf jaar. In 1915 werden de gegevens niet opgenomen.

36 **Reconnaissances d'enfants naturels. — Erkenning van natuurlijke kinderen**

(A : Dans l'acte de naissance; Bij de geboorteakte. — B : Postérieurement; Naderhand)

PROVINCES	Époque de la reconnaissance	1940	1941	1942	1943	1944	1945	1946			Tijdstip der erkenning	PROVINCIES
								Garç. Jong.	Filles Meisj.	Tot.		
Anvers	A.	73	70	41	42	61	66	44	40	84	A. } Antwerpen.	
	B.	478	443	282	351	479	639	407	342	749		B. }
Brabant	A.	147	109	109	188	84	152	87	68	155	A. } Brabant.	
	B.	946	864	711	849	943	1,124	664	639	1,303		B. }
Flandre occident. {	A.	30	18	20	20	122	35	15	15	30	A. } West-Vlaanderen	
	B.	207	244	240	258	300	378	209	212	421		B. }
Flandre orient. {	A.	30	28	22	30	39	65	11	12	23	A. } Oost-Vlaanderen.	
	B.	245	247	189	262	398	508	271	253	524		B. }
Hainaut	A.	105	129	62	89	100	140	104	69	173	A. } Henegouwen.	
	B.	411	371	291	378	476	561	348	337	685		B. }
Liège	A.	71	59	44	49	88	108	56	47	103	A. } Luik.	
	B.	396	354	315	301	372	707	439	361	800		B. }
Limbourg	A.	29	29	21	16	30	53	25	24	49	A. } Limburg.	
	B.	93	79	71	78	92	148	81	79	160		B. }
Luxembourg . . .	A.	14	2	5	6	13	10	5	8	13	A. } Luxemburg.	
	B.	29	27	48	44	57	62	33	33	66		B. }
Namur	A.	16	9	8	19	26	33	14	14	28	A. } Namen.	
	B.	74	81	54	102	89	142	76	76	152		B. }
Le Royaume . . .	A.	515	453	332	459	563	662	361	297	658	A. } Het Rijk	
	B.	2,879	2,710	2,201	2,623	3,206	4,269	2,528	2,332	4,860		B. }
	Tot.	3,394	3,163	2,533	3,082	3,769	4,931	2,889	2,629	5,518	Tot.	

Légitimations d'enfants naturels. — Legitimatie van natuurlijke kinderen

(A : Reconnus avant le mariage; Vóór het huwelijk erkend. —
B : Reconnus dans l'acte de mariage; Bij de huwelijksakte erkend)

PROVINCES	Époque de la reconnaissance	1940	1941	1942	1943	1944	1945	1946			Tijdstip der erkenning	PROVINCIES
								Garç. Jong.	Filles Meisj.	Tot.		
Anvers	A.	129	321	187	89	65	176	99	90	189	A. } Antwerpen.	
	B.	169	218	153	88	115	284	125	115	240		B. }
Brabant	A.	195	336	308	206	101	317	167	150	317	A. } Brabant.	
	B.	260	229	211	162	180	327	169	164	333		B. }
Flandre occident. {	A.	26	42	23	13	25	52	46	50	96	A. } West-Vlaanderen	
	B.	90	94	107	107	85	186	93	96	189		B. }
Flandre orient. . {	A.	21	63	57	62	47	130	67	60	127	A. } Oost-Vlaanderen.	
	B.	159	160	110	100	108	274	106	104	210		B. }
Hainaut	A.	100	109	71	61	69	132	72	64	136	A. } Henegouwen.	
	B.	113	120	113	85	110	235	139	131	270		B. }
Liège	A.	91	88	92	51	33	94	51	44	95	A. } Luik.	
	B.	89	117	84	99	89	212	121	123	244		B. }
Limbourg	A.	7	2	10	9	13	18	19	13	32	A. } Limburg.	
	B.	60	95	63	58	50	69	49	48	97		B. }
Luxembourg . . .	A.	—	4	—	5	9	2	4	—	4	A. } Luxemburg.	
	B.	20	21	16	21	24	40	24	13	37		B. }
Namur	A.	15	5	9	11	10	14	4	8	12	A. } Namen.	
	B.	29	27	52	28	45	72	37	25	62		B. }
Le Royaume . . .	A.	584	970	757	507	372	935	529	479	1,008	A. } Het Rijk	
	B.	989	1,081	909	748	806	1,699	863	819	1,682		B. }
	Tot.	1,573	2,051	1,666	1,255	1,178	2,634	1,392	1,298	2,690	Tot.	

Mort-nés et autres enfants présentés sans vie,
par province et par sexe

37

Doodgeborenen en andere levenloos aangegeven kinderen,
per provincie en naar het geslacht

Années Jaren	Spécifications Opsomming	Sexe Geslacht	Antwerpen Anvers	Brabant	West-Vlaand. Fl. occid.	Oost-Vlaand. Fl. orient.	Hainaut Henegouwen	Liège Luik	Limbourg Limbourg	Luxembourg Luxemburg	Namur Namen	Le Royaume Het Rijk
Mort-nés (a). — Doodgeborenen (a)												
1943	Légitimes	G. - J.	279	311	226	262	231	183	120	43	63	1,718
	Wettig	F. - M.	177	219	143	213	189	136	90	46	47	1,260
	Illégitimes	G. - J.	3	19	5	5	11	10	3	3	3	62
	Onwettig	F. - M.	6	25	8	5	10	8	—	—	3	65
		Tot.	465	574	382	485	441	337	213	92	116	3,105
1944	Légitimes	G. - J.	242	330	227	241	248	183	114	49	89	1,723
	Wettig	F. - M.	202	268	181	195	202	131	84	41	61	1,365
	Illégitimes	G. - J.	10	23	3	9	16	9	1	1	5	77
	Onwettig	F. - M.	8	11	3	7	10	9	5	—	6	59
		Tot.	462	632	414	452	476	332	204	91	161	3,224
1945	Légitimes	G. - J.	220	349	248	196	301	193	128	51	70	1,756
	Wettig	F. - M.	189	252	197	147	213	172	102	33	59	1,364
	Illégitimes	G. - J.	11	35	9	6	20	23	5	1	6	116
	Onwettig	F. - M.	10	25	5	10	25	19	5	2	6	107
		Tot.	430	661	459	359	559	407	240	87	141	3,343
1946	Légitimes	G. - J.	305	400	265	268	405	271	139	71	114	2,238
	Wettig	F. - M.	222	310	198	219	326	182	104	41	68	1,670
	Illégitimes	G. - J.	18	40	11	9	29	25	3	2	8	145
	Onwettig	F. - M.	13	38	5	9	28	21	1	6	7	128
		Tot.	558	788	479	505	788	499	247	120	197	4,181

Autres enfants présentés sans vie (b). — Andere levenloos aangegeven kinderen (b)

1943	Légitimes	G. - J.	130	83	81	77	66	40	57	9	17	560
	Wettig	F. - M.	78	61	53	55	33	22	42	12	19	375
	Illégitimes	G. - J.	7	7	—	2	—	3	2	—	—	21
	Onwettig	F. - M.	7	2	2	1	2	1	1	2	1	19
		Tot.	222	153	136	135	101	66	102	23	37	975
1944	Légitimes	G. - J.	136	71	76	73	67	55	58	19	25	580
	Wettig	F. - M.	100	63	73	62	45	21	44	14	14	436
	Illégitimes	G. - J.	9	8	1	—	1	3	1	1	—	24
	Onwettig	F. - M.	4	2	1	1	4	3	4	1	—	20
		Tot.	249	144	151	136	117	82	107	35	39	1,060
1945	Légitimes	G. - J.	113	84	73	78	58	40	45	25	26	542
	Wettig	F. - M.	99	69	40	60	46	37	37	17	11	416
	Illégitimes	G. - J.	9	7	6	1	5	4	3	—	1	36
	Onwettig	F. - M.	6	4	3	2	7	3	2	—	2	29
		Tot.	227	164	122	141	116	84	87	42	40	1,023
1946	Légitimes	G. - J.	156	90	100	110	87	67	60	29	30	729
	Wettig	F. - M.	105	47	88	72	58	52	37	32	28	519
	Illégitimes	G. - J.	8	12	6	5	6	4	1	—	2	44
	Onwettig	F. - M.	11	6	3	3	3	4	—	—	5	35
		Tot.	280	155	197	190	154	127	98	61	65	1,327

Total. — Totaal

1943	Légitimes	G. - J.	409	394	307	339	297	223	177	52	80	2,278
	Wettig	F. - M.	255	280	196	268	222	158	132	58	66	1,635
	Illégitimes	G. - J.	10	26	5	7	11	13	5	3	3	83
	Onwettig	F. - M.	13	27	10	6	12	9	1	2	4	84
		Tot.	687	727	518	620	542	403	315	115	153	4,080
1944	Légitimes	G. - J.	378	401	303	314	315	238	172	68	114	2,303
	Wettig	F. - M.	302	331	254	257	247	152	128	55	75	1,801
	Illégitimes	G. - J.	19	31	4	9	17	12	2	2	5	101
	Onwettig	F. - M.	12	13	4	8	14	12	9	1	6	79
		Tot.	711	776	565	588	593	414	311	126	200	4,284
1945	Légitimes	G. - J.	333	433	321	274	359	233	173	76	96	2,298
	Wettig	F. - M.	288	321	237	207	259	209	139	50	70	1,780
	Illégitimes	G. - J.	20	42	15	7	25	27	8	1	7	152
	Onwettig	F. - M.	16	29	8	12	32	22	7	2	8	136
		Tot.	657	825	581	500	675	491	327	129	181	4,366
1946	Légitimes	G. - J.	461	490	365	378	492	338	199	100	144	2,967
	Wettig	F. - M.	327	357	286	291	384	234	141	73	96	2,189
	Illégitimes	G. - J.	26	52	17	14	35	29	4	2	10	189
	Onwettig	F. - M.	24	44	8	12	31	25	1	6	12	163
		Tot.	838	943	676	695	942	626	345	181	262	5,508

(a) Sortis sans vie du sein de la mère. — (b) Mais ayant vécu
1, 2 ou 3 jours.

(a) Kinderen levenloos ter wereld gekomen. — (b) Doch die
1, 2 of 3 dagen geleefd hebben.

**Mort-nés et autres enfants présentés sans vie,
par mois et par sexe**

**Doodgeborenen en andere levenloos aangegeven kinderen,
per maand en per geslacht**

Années Jaren	Sexe Geslacht	Janvier Januari	Février Februari	Mars Maart	Avril April	Mai Mei	Juin Juni	Juillet Juli	Août Augustus	Septembre September	Octobre October	Novembre November	Décembre December	L'ANNÉE HET JAAR
Mort-nés (a). — Doodgeborenen (a)														
1942	G. - J. .	138	116	138	158	146	122	124	121	122	130	115	144	1,574
	F. - M. .	89	89	109	104	105	87	109	100	93	105	94	113	1,197
	Tot. .	227	205	247	262	251	209	233	221	215	235	209	257	2,771
1943	G. - J. .	174	167	165	136	151	123	154	125	147	136	145	157	1,780
	F. - M. .	116	96	138	112	108	111	125	99	93	131	94	102	2,325
	Tot. .	290	263	303	248	259	234	279	224	240	267	239	259	3,105
1944	G. - J. .	141	126	174	169	154	147	150	154	123	170	139	153	1,800
	F. - M. .	138	137	115	124	153	105	83	119	106	114	105	125	1,424
	Tot. .	279	263	289	293	307	252	233	273	229	284	244	278	3,224
1945	G. - J. .	153	130	185	138	136	147	167	148	171	168	169	160	1,872
	F. - M. .	132	111	124	112	114	114	133	121	124	119	120	147	1,471
	Tot. .	285	241	309	250	250	261	300	269	295	287	289	307	3,343
1946	G. - J. .	213	193	211	225	202	209	175	188	170	203	168	226	2,383
	F. - M. .	157	159	141	158	160	145	145	148	126	144	165	150	1,798
	Tot. .	370	352	352	383	362	354	320	336	296	347	333	376	4,181
Autres enfants présentés sans vie (b). — Andere levenloos aangegeven kinderen (b)														
1942	G. - J. .	33	35	60	36	46	35	40	55	34	33	42	35	484
	F. - M. .	29	30	37	30	31	24	30	33	21	24	24	41	354
	Tot. .	62	65	97	66	77	59	70	88	55	57	66	76	838
1943	G. - J. .	47	44	50	45	43	44	48	36	50	59	55	60	581
	F. - M. .	36	23	34	28	30	34	35	28	38	29	39	45	394
	Tot. .	83	67	84	73	73	78	83	59	88	88	94	105	975
1944	G. - J. .	61	55	56	43	57	51	50	51	46	51	46	37	604
	F. - M. .	46	45	50	44	42	29	37	37	31	32	30	33	456
	Tot. .	107	100	106	87	99	80	87	88	77	83	76	70	1,060
1945	G. - J. .	46	37	55	46	54	42	39	41	59	52	51	56	578
	F. - M. .	46	39	39	34	51	38	34	24	22	37	33	48	445
	Tot. .	92	76	94	80	105	80	73	65	81	89	84	104	1,023
1946	G. - J. .	66	49	77	70	64	60	65	60	55	56	62	89	773
	F. - M. .	37	49	57	49	48	41	44	52	37	49	42	49	554
	Tot. .	103	98	134	119	112	101	109	112	92	105	104	138	1,327
Total. — Totaal														
1942	G. - J. .	171	151	198	194	192	157	164	176	156	163	157	179	2,058
	F. - M. .	118	119	146	134	136	111	139	133	114	129	118	154	1,551
	Tot. .	289	270	344	328	328	268	303	309	270	292	275	333	3,609
1943	G. - J. .	221	211	215	181	194	167	202	161	197	195	200	217	2,361
	F. - M. .	152	119	172	140	138	145	160	122	131	160	133	147	1,719
	Tot. .	373	330	387	321	332	312	362	283	328	355	333	364	4,080
1944	G. - J. .	202	181	230	212	211	198	200	205	169	221	185	190	2,404
	F. - M. .	184	182	165	168	195	134	120	156	137	146	135	158	1,880
	Tot. .	386	363	395	380	406	332	320	361	306	367	320	348	4,284
1945	G. - J. .	199	167	240	184	190	189	206	189	230	220	220	216	2,450
	F. - M. .	178	150	163	146	165	152	167	145	146	156	153	195	1,916
	Tot. .	377	317	403	330	355	341	373	334	376	376	373	411	4,366
1946	G. - J. .	279	242	288	295	266	269	240	248	225	259	230	315	3,156
	F. - M. .	194	208	198	207	208	186	189	200	163	193	207	199	2,352
	Tot. .	473	450	486	502	474	455	429	448	388	452	437	514	5,508

(a) Enfants sortis sans vie du sein de la mère. — (b) Mais ayant vécu 1, 2 ou 3 jours.

(a) Kinderen levenloos ter wereld gekomen. — (b) Doch die 1, 2 of 3 dagen geleefd hebben.

Mariages. — Huwelijken

I. Mariages par province. — I. Huwelijken per provincie

ANNÉES JAREN	Antwerpen Anvers	Brabant	West-Vlaanderen Flandre occidentale	Oost-Vlaanderen Flandre orientale	Hainaut Henegouwen	Liège Luik	Limbourg Limbourg	Luxembourg Luxemburg	Namur Namen	Le Royaume Het Rijk
Moyennes annuelles Jaarge-middelen										
1911-1920 .	7,919	12,463	5,350	7,859	9,692	6,761	1,813	1,426	2,525	55,808
1921-1925 .	11,296	17,390	9,059	11,741	13,701	9,773	2,747	1,919	3,553	81,179
1926-1930 .	10,566	15,316	7,999	10,612	11,330	8,685	2,773	1,691	2,900	71,872
1931-1935 .	9,756	13,770	7,525	9,415	9,336	7,229	2,797	1,481	2,552	63,861
1936-1940 .	8,856	12,505	6,334	7,713	7,911	6,570	2,684	1,346	2,139	56,058
1941-1945 .	9,419	13,146	6,634	8,534	8,800	5,726	3,021	1,358	2,365	59,003
1941 . .	9,086	12,549	6,043	7,781	7,286	4,657	2,581	1,021	1,693	52,697
1942 . .	10,220	14,241	6,893	9,075	9,044	5,774	3,060	1,192	2,335	61,834
1943 . .	8,888	11,780	5,661	7,727	7,227	4,801	2,799	1,139	2,034	52,056
1944 . .	6,760	9,915	5,227	6,392	6,868	4,466	2,728	1,067	1,929	45,352
1945 . .	12,143	17,245	9,347	11,697	13,574	8,932	3,935	2,373	3,831	83,077
1946 . .	13,327	18,940	10,046	12,478	14,628	10,412	4,005	2,681	4,392	90,909

II. Mariages par âge. — II. Huwelijken naar de leeftijd

ANNÉES JAREN	Moins de 18 ans	18 à moins de 21 ans	21 à moins de 25 ans	25 à moins de 30 ans	30 à moins de 35 ans	35 à moins de 50 ans	50 ans et plus	TOTAL
	Beneden 18 jaar	18 tot beneden 21 jaar	21 tot beneden 25 jaar	25 tot beneden 30 jaar	30 tot beneden 35 jaar	35 tot beneden 50 jaar	50 jaar en ouder	TOTAAL

Hommes. — Mannen

Moyennes annuelles Jaarge-middelen								
1891-1900 .	7	2,126	15,497	17,892	7,866	6,307	1,592	51,287
1901-1910 .	4	2,991	19,558	18,941	7,968	6,243	1,512	57,217
1921-1925 .	16	4,208	27,188	27,242	10,343	9,405	2,777	81,179
1926-1930 .	38	3,876	28,387	22,983	7,483	6,565	2,540	71,872
1931-1935 .	32	3,226	24,471	20,958	7,156	5,516	2,502	63,861
1936-1940 .	46	2,371	19,217	19,009	6,915	5,898	2,602	56,058
1941-1945 .	55	4,802	19,765	16,280	8,066	7,063	2,972	59,003
1941 . .	33	4,909	16,648	16,842	6,240	5,575	2,450	52,697
1942 . .	61	5,378	21,678	17,712	7,475	6,668	2,862	61,834
1943 . .	67	4,645	18,921	12,915	6,653	6,034	2,821	52,056
1944 . .	64	3,915	15,774	10,611	6,349	5,941	2,698	45,352
1945 . .	52	5,161	25,805	23,319	13,614	11,098	4,028	83,077
1946 . .	57	5,742	27,943	27,952	13,081	11,769	4,365	90,909

Femmes. — Vrouwen

Moyennes annuelles Jaarge-middelen								
1891-1900 .	866	7,942	18,128	13,279	5,675	4,564	833	51,287
1901-1910 .	1,241	10,277	20,529	14,026	5,640	4,638	866	57,217
1921-1925 .	1,605	14,665	29,448	19,569	7,650	6,629	1,613	81,179
1926-1930 .	1,779	15,060	28,018	15,061	5,315	5,129	1,510	71,872
1931-1935 .	1,459	12,923	25,199	13,485	4,657	4,596	1,542	63,861
1936-1940 .	1,693	10,561	20,018	12,669	4,517	4,957	1,643	56,058
1941-1945 .	1,518	13,143	22,024	10,244	4,678	5,457	1,939	59,003
1941 . .	1,405	13,416	17,349	10,421	3,926	4,668	1,512	52,697
1942 . .	1,678	14,589	23,598	10,475	4,450	5,200	1,844	61,834
1943 . .	1,507	12,459	19,860	7,858	3,752	4,771	1,849	52,056
1944 . .	1,244	10,135	17,321	6,661	3,618	4,581	1,792	45,352
1945 . .	1,757	15,117	31,990	15,807	7,646	8,063	2,697	83,077
1946 . .	2,029	16,892	35,055	18,175	7,222	8,471	3,065	90,909

Nota. — La répartition des mariés par âge n'a pas été faite pour les années 1914-1918.

Nota. — De indeling der gehuwden naar de leeftijd is voor de jaren 1914-1918 niet geschied.

III. Mariages par mois. — III. Huwelijken per maand

ANNÉES JAREN	Janvier Januari	Février Februari	Mars Maart	Avril April	Mai Mei	Juin Juni	Juillet Juli	Août Augustus	Septembre September	Octobre October	Novembre November	Décembre December	L'ANNÉE HET JAAR
Moyennes annuelles jaarge- middelde													
1921-1925	5,898	6,532	4,799	8,346	8,155	6,546	6,256	6,840	7,771	7,424	6,088	6,524	81,179
1926-1930	4,668	5,435	3,612	7,631	7,281	6,109	5,801	6,623	7,149	6,854	5,209	5,500	71,872
1931-1935	4,130	4,355	3,154	6,757	6,394	5,502	5,360	6,226	6,546	5,981	4,552	4,904	63,861
1936-1940	3,629	4,142	2,882	6,362	5,711	4,251	4,858	5,642	5,329	5,073	3,891	4,288	56,058
1941-1945	3,393	3,707	3,303	5,753	5,722	4,466	4,708	5,861	5,627	5,801	5,231	5,431	59,003
1944. . .	3,130	3,880	2,998	5,832	4,696	3,249	3,159	3,396	2,675	3,583	3,738	5,016	45,352
1945. . .	3,875	4,064	4,176	6,840	6,485	6,474	6,530	9,271	10,146	9,342	7,518	8,356	83,077
1946. . .	5,002	5,655	6,068	8,273	9,228	8,872	7,597	10,003	9,036	8,795	6,206	6,174	90,909

IV. Mariages par état civil (a). — IV. Huwelijken naar de burgerlijke staat (a)

ANNÉES JAREN	MARIAGES CONTRACTÉS ENTRE — HUWELIJKEN TUSSEN										TOTAL TOTAAL	
	garçons et filles jonggezellen en jongedochters	garçons et veuves jonggezellen en weduwen	garçons et divorcées jonggezellen en gesch. vrouwen	veufs et filles weduwenaars en jongedochters	veufs et veuves weduwenaars en weduwen	veufs et divorcées weduwenaars en gesch. vrouwen	divorcés et filles gesch. mannen en jongedochters	divorcés et veuves gesch. mannen en weduwen	divorcés et divorcées gesch. mannen en gesch. vrouwen			
1890 . . .	38,659	1,891	78	2,548	1,266	20	97	32	5			44,596
1900 . . .	50,960	1,981	188	2,786	1,376	65	232	86	37			57,711
1910 . . .	52,360	1,791	290	2,427	1,325	117	322	94	50			58,776
1920 . . .	91,841	4,492	453	5,166	3,300	216	688	254	104			106,514
1930 . . .	62,902	1,574	738	2,640	1,985	375	817	316	277			71,624
1940 . . .	28,668	1,093	945	1,456	1,470	407	874	315	457			35,685

V. Ages respectifs des époux au moment du mariage. — Année 1945 (b)

V. Respectieve leeftijd der huwendes op het ogenblik van het huwelijk. — Jaar 1945 (b)

AGE DE L'HOMME LEEF TIJD VAN DE MAN	AGE DE LA FEMME — LEEFTIJD DER VROUW												TOTAL HOMMES TOTAAL MANNEN
	Moins de 18 ans	18 à moins de 21 ans	21 à moins de 25 ans	25 à moins de 30 ans	30 à moins de 35 ans	35 à moins de 40 ans	40 à moins de 45 ans	45 à moins de 50 ans	50 à moins de 60 ans	60 à moins de 70 ans	70 à moins de 80 ans	80 ans au moins	
	Bene- den 18 jaar	18 tot bene- den 21 jaar	21 tot bene- den 25 jaar	25 tot bene- den 30 jaar	30 tot bene- den 35 jaar	35 tot bene- den 40 jaar	40 tot bene- den 45 jaar	45 tot bene- den 50 jaar	50 tot bene- den 60 jaar	60 tot bene- den 70 jaar	70 tot bene- den 80 jaar	min- stens 80 jaar	
Moins de 21 ans													
Beneden 21 jaar .	751	2,985	1,301	143	21	7	2	2	1	—	—	—	5,213
21 à moins de 25 ans	729	8,177	14,236	2,269	283	89	13	5	4	—	—	—	25,805
25 tot ben. 30 jaar .	200	2,926	11,762	6,896	1,211	228	67	23	6	—	—	—	23,319
30 » 35 » .	56	771	3,578	4,860	3,323	741	216	55	14	—	—	—	13,614
35 » 40 » .	12	184	840	1,180	1,855	1,310	433	142	53	4	—	—	6,013
40 » 45 » .	6	51	169	318	614	869	726	305	113	7	—	—	3,178
45 » 50 » .	3	17	60	90	215	362	472	437	239	11	1	—	1,907
50 » 60 » .	—	4	37	45	105	218	401	618	948	111	2	—	2,489
60 » 70 » .	—	—	7	5	19	35	84	169	530	389	31	—	1,271
70 » 80 » .	—	—	—	1	—	4	10	17	59	108	50	1	250
80 ans au moins minstens 80 jaar	—	—	—	—	—	—	2	1	4	8	3	—	18
Total (Femmes) Totaal (Vrouwen)	1,757	15,117	31,990	15,807	7,646	3,863	2,426	1,774	1,971	638	87	1	83,077

(a) Cette statistique est dressée tous les dix ans.
(b) Cette statistique est dressée tous les cinq ans.

(a) Deze statistiek wordt om de tien jaar opgemaakt.
(b) Deze statistiek wordt om de vijf jaar opgemaakt.

Divorces. — Echtscheidingen

41

I. Divorces par province. — I. Echtscheidingen per province

ANNÉES JAREN	Antwerpen Anvers	Brabant	West-Vlaanderen Flandre occidentale	Oost-Vlaanderen Flandre orientale	Hainaut Henegouwen	Liège Luik	Limbourg Limburg	Luxembourg Luxemburg	Namur Namen	Le Royaume Het Rijk
Moyennes annuelles Jaarge-middelen										
1921-1925.	259	1,059	70	276	852	594	11	24	74	3,219
1926-1930.	244	802	63	185	544	421	9	18	49	2,335
1931-1935.	271	928	92	202	556	413	11	15	49	2,537
1936-1940.	381	1,073	121	212	627	484	12	19	77	3,006
1941-1945.	422	1,086	165	224	620	471	20	24	88	3,120
1943 . . .	443	1,181	205	226	680	513	25	41	116	3,430
1944 . . .	403	1,134	224	256	727	504	22	25	103	3,398
1945 . . .	375	1,127	125	250	661	511	23	19	87	3,178
1946 . . .	646	1,504	144	328	1,632	1,073	31	61	234	5,653

II. Divorces par âge. — II. Echtscheidingen naar de leeftijd

ANNÉES JAREN	Moins de 18 ans Beneden 18 jaar	18 à moins de 21 ans 18 tot beneden 21 jaar	21 à moins de 25 ans 21 tot beneden 25 jaar	25 à moins de 30 ans 25 tot beneden 30 jaar	30 à moins de 35 ans 30 tot beneden 35 jaar	35 à moins de 50 ans 35 tot beneden 50 jaar	50 ans et plus 50 jaar en ouder	TOTAL TOTAAL
-----------------	--	---	---	---	---	---	--	---------------------

Hommes. — Mannen

Moyennes annuelles Jaarge-middelen								
1921-1925.	—	1	58	407	811	1,679	263	3,219
1926-1930.	—	1	55	410	532	1,105	232	2,335
1931-1935.	—	1	48	406	684	1,159	239	2,537
1936-1940.	—	1	50	411	767	1,470	307	3,006
1941-1945.	—	2	68	387	781	1,597	285	3,120
1943 . . .	—	—	79	437	857	1,775	282	3,430
1944 . . .	—	2	104	426	872	1,693	301	3,398
1945 . . .	—	3	73	387	825	1,607	283	3,178
1946 . . .	—	1	167	795	1,470	2,766	454	5,653

Femmes. — Vrouwen

Moyennes annuelles Jaarge-middelen								
1921-1925.	—	12	156	631	867	1,376	177	3,219
1926-1930.	—	14	165	528	533	927	168	2,335
1931-1935.	—	12	165	579	680	949	152	2,537
1936-1940.	—	11	165	623	786	1,215	206	3,006
1941-1945.	—	15	199	574	807	1,335	190	3,120
1943 . . .	—	21	228	690	809	1,501	181	3,430
1944 . . .	—	17	284	564	939	1,409	185	3,398
1945 . . .	—	14	213	565	802	1,391	193	3,178
1946 . . .	—	28	448	1,208	1,508	2,180	281	5,653

III. Répartition des divorces d'après la durée du mariage

III. Indeling van de echtscheidingen naar de duur van het huwelijk

PROVINCIES	moins de 5 ans beneden 5 jaar		5 à moins de 10 ans 5 tot beneden 10 jaar		10 à moins de 15 ans 10 tot beneden 15 jaar		15 à moins de 20 ans 15 tot beneden 20 jaar		20 à moins de 25 ans 20 tot beneden 25 jaar		25 ans et plus 25 jaar en langer		Durée incon- nue Duur onbe- kend		Tot.		PROVINCIES
	1945	1946	1945	1946	1945	1946	1945	1946	1945	1946	1945	1946	1945	1946	1945	1946	
Antwerpen . . .	43	71	91	184	104	169	63	117	47	66	27	39	—	—	375	646	Antwerpen.
Brabant . . .	101	159	295	397	291	430	226	295	130	144	83	78	1	1	1,127	1,504	Brabant.
Flandre occid. . .	11	16	30	24	34	42	24	30	13	17	13	15	—	—	125	144	West-Vlaand.
Flandre orient. . .	21	35	46	80	70	81	50	75	35	31	28	25	—	1	250	328	Oost-Vlaand.
Hainaut . . .	73	187	205	502	157	428	115	291	76	136	34	86	1	2	661	1,632	Henegouwen.
Liège . . .	49	136	174	333	132	290	82	184	56	73	17	57	1	—	511	1,073	Luik.
Limbourg . . .	1	1	7	9	8	7	—	8	6	3	1	3	—	—	23	31	Limburg.
Luxembourg . . .	1	8	5	22	3	22	2	3	1	5	4	1	3	—	19	61	Luxemburg.
Namur . . .	8	24	23	82	24	65	16	32	7	23	9	8	—	—	87	234	Namen.
Le Royaume . .	308	637	876	1,633	823	1,534	578	1,035	371	498	216	312	6	4	3,178	5,653	Het Rijk.

Décès de fait (a). — Feitelijke sterfte (a)

I. Décès par province et par sexe. — I. Sterfte per provincie en naar het geslacht

ANNÉES JAREN	Antwerpen Anvers	Brabant	West-Vlaanderen Flandre occidentale	Oost-Vlaanderen Flandre orientale	Hainaut Henegouwen	Liège Luik	Limburg Limbörg	Luxembourg Luxemburg	Namur Namen	Le Royaume Het Rijk	
Hommes. — Mannen											
Moyennes annuelles Jaarge- middelen	1911-1913 .	7,807	11,256	8,081	9,569	9,917	6,466	2,384	1,843	2,986	60,309
	1921-1925 .	6,646	10,013	6,049	7,632	9,144	6,316	2,331	1,641	2,800	52,572
	1926-1930 .	7,299	10,939	6,230	7,784	9,938	7,228	2,485	1,640	2,871	56,414
	1931-1935 .	6,991	11,044	6,047	7,675	9,612	6,999	2,521	1,546	2,794	55,229
	1936-1940 .	7,556	12,328	7,089	8,583	10,414	7,453	2,803	1,777	3,195	61,198
	1941-1945 .	9,086	13,478	6,764	9,105	11,419	7,851	3,010	1,991	3,181	65,885
	1939 . . .	7,640	12,801	6,470	8,303	10,539	7,588	2,629	1,734	3,127	60,831
	1940 . . .	8,601	14,080	10,520	11,053	11,994	7,996	3,817	2,385	4,269	74,715
	1941 . . .	8,756	13,945	6,667	9,479	11,727	7,430	2,995	1,791	3,203	65,993
	1942 . . .	9,186	14,127	6,703	9,408	11,894	7,465	2,963	1,638	3,004	66,388
	1943 . . .	8,301	12,227	6,118	8,111	10,385	6,965	2,669	1,681	2,837	59,294
	1944 . . .	10,485	14,004	7,439	9,436	12,287	8,878	3,594	2,244	3,803	72,170
	1945 . . .	8,703	13,086	6,895	9,092	10,803	8,517	2,831	2,598	3,056	65,581
	1946 . . .	7,180	12,186	6,519	8,423	10,795	7,767	2,660	1,728	2,923	60,181
	Femmes. — Vrouwen										
	Moyennes annuelles Jaarge- middelen	1911-1913 .	6,856	10,551	7,637	9,132	8,571	5,915	2,147	1,662	2,703
1921-1925 .		6,171	9,908	5,869	7,537	8,266	5,841	2,100	1,461	2,558	49,711
1926-1930 .		6,553	10,634	5,986	7,624	8,908	6,626	2,189	1,543	2,654	52,717
1931-1935 .		6,415	10,334	5,894	7,520	8,460	6,285	2,159	1,481	2,538	51,086
1936-1940 .		7,042	10,907	6,145	7,845	8,858	6,406	2,223	1,489	2,740	53,655
1941-1945 .		7,787	11,817	5,978	8,083	8,982	6,378	2,309	1,576	2,673	55,583
1939 . . .		7,395	11,467	5,916	7,962	8,909	6,662	2,284	1,475	2,685	54,755
1940 . . .		7,785	11,687	7,181	8,712	9,778	6,376	2,474	1,673	3,337	59,003
1941 . . .		7,527	11,797	6,025	8,177	9,202	5,921	2,445	1,470	2,577	55,141
1942 . . .		7,516	11,958	5,951	8,195	8,891	6,003	2,372	1,345	2,655	54,886
1943 . . .		7,327	10,937	5,688	7,501	8,395	5,755	2,044	1,459	2,498	51,604
1944 . . .		8,712	12,330	6,058	8,230	9,581	7,088	2,457	1,607	2,955	59,018
1945 . . .		7,850	12,064	6,167	8,311	8,843	7,121	2,227	2,001	2,682	57,266
1946 . . .		6,340	11,053	5,922	7,709	8,834	6,326	1,966	1,449	2,625	52,224
Hommes et femmes. — Mannen en vrouwen											
Moyennes annuelles Jaarge- middelen		1911-1913 .	14,663	21,807	15,718	18,701	18,488	12,381	4,531	3,505	5,689
	1921-1925 .	12,817	19,921	11,918	15,169	17,410	12,157	4,431	3,102	5,358	102,283
	1926-1930 .	13,852	21,573	12,216	15,408	18,846	13,854	4,674	3,183	5,525	109,131
	1931-1935 .	13,406	21,378	11,941	15,195	18,072	13,284	4,680	3,027	5,332	106,315
	1936-1940 .	14,598	23,235	13,234	16,428	19,272	13,859	5,026	3,266	5,935	114,853
	1941-1945 .	16,873	25,295	12,742	17,188	20,401	14,229	5,319	3,567	5,854	121,468
	1939 . . .	15,035	24,268	12,386	16,265	19,448	14,250	4,913	3,209	5,812	115,586
	1940 . . .	16,386	25,767	17,701	19,765	21,772	14,372	6,291	4,058	7,606	133,718
	1941 . . .	16,283	25,742	12,692	17,656	20,929	13,351	5,440	3,261	5,780	121,134
	1942 . . .	16,702	26,085	12,654	17,603	20,785	13,468	5,335	2,983	5,659	121,274
	1943 . . .	15,628	23,164	11,806	15,612	18,780	12,720	4,713	3,140	5,335	110,898
	1944 . . .	19,197	26,334	13,497	17,666	21,868	15,966	6,051	3,851	6,758	131,188
	1945 . . .	16,553	25,150	13,062	17,403	19,646	15,638	5,058	4,599	5,738	122,847
	1946 . . .	13,520	23,239	12,441	16,132	19,629	14,093	4,626	3,177	5,548	112,405

Note. — Les décès de fait n'ont pas été relevés pendant la guerre 1914-1918.

(a) Mort-nés et autres enfants présentés sans vie non compris.

Nota. — De feitelijke sterfte werd gedurende de oorlog 1914-1918 niet opgenomen.

(a) De doodgeborenen en andere levenloos aangegeven kinderen niet meegerekend.

II. Décès par groupes d'âges (a). — II. Sterfte naar leeftijdsgroepen (a)

Age au moment du décès	1940	1941	1942	1943	1944	1945	1946			Leeftijd bij het overlijden
							Hommes Mannen	Femmes Vrouwen	Tot.	
A. Chiffres absolus. — A. Absolute cijfers										
Moins d'un an . . .	9,508	8,405	8,277	8,217	9,442	11,979	5,842	4,270	10,112	Beneden één jaar.
1 an à moins de 5 . .	2,614	2,308	2,162	2,265	2,290	2,342	964	853	1,817	1 tot beneden 5 jaar
5 ans — 10 . . .	1,408	1,164	1,056	1,322	1,636	1,293	431	303	734	5 — 10 —
10 ans — 15 . . .	1,338	1,007	888	1,137	1,679	1,124	346	272	618	10 — 15 —
15 ans — 20 . . .	2,207	1,697	1,634	1,664	2,866	1,862	674	482	1,156	15 — 20 —
20 ans — 25 . . .	4,075	1,895	1,908	2,124	3,931	2,721	1,271	744	2,015	20 — 25 —
25 ans — 30 . . .	4,970	2,346	1,993	1,726	2,639	1,929	1,000	613	1,613	25 — 30 —
30 ans — 35 . . .	4,126	2,593	2,516	2,551	3,822	2,762	1,271	787	2,058	30 — 35 —
35 ans — 40 . . .	3,974	3,278	3,137	3,101	4,353	3,149	1,544	966	2,510	35 — 40 —
40 ans — 45 . . .	4,478	4,282	4,258	3,816	5,202	4,215	2,095	1,308	3,403	40 — 45 —
45 ans — 50 . . .	5,336	4,870	4,938	4,709	6,180	5,054	2,816	1,739	4,555	45 — 50 —
50 ans — 55 . . .	6,317	6,095	6,038	5,537	6,748	5,894	3,485	2,163	5,648	50 — 55 —
55 ans — 60 . . .	8,427	8,130	8,148	7,203	8,211	7,702	4,071	2,930	7,001	55 — 60 —
60 ans — 65 . . .	11,034	10,471	10,543	9,361	10,406	10,021	5,436	4,125	9,561	60 — 65 —
65 ans — 70 . . .	13,567	13,266	13,651	12,299	13,165	12,673	6,691	5,760	12,451	65 — 70 —
70 ans — 75 . . .	15,351	14,989	15,451	13,771	15,076	14,708	7,456	7,335	14,791	70 — 75 —
75 ans — 80 . . .	15,072	15,101	15,675	13,953	14,858	15,147	7,100	7,271	14,371	75 — 80 —
80 ans — 85 . . .	11,611	11,733	11,745	9,962	11,101	11,070	4,931	6,010	10,941	80 — 85 —
85 ans — 90 . . .	5,492	5,495	5,406	4,590	5,449	5,338	2,156	3,221	5,377	85 — 90 —
90 ans — 95 . . .	1,718	1,618	1,542	1,336	1,440	1,455	501	923	1,424	90 — 95 —
95 ans — 100 . . .	285	247	207	170	195	218	57	131	188	95 — 100 —
100 ans et plus . . .	35	24	15	13	7	15	6	15	21	100 jaar en ouder.
Age inconnu	775	120	86	71	492	176	37	3	40	Leeftijd onbekend.
Total . . .	133,718	121,134	121,274	110,898	131,188	122,847	60,181	52,224	112,405	Totaal.

B. Proportions de chaque âge par mille. — B. Verhouding van elken leeftijd per 1,000

Moins d'un an . . .	71.10	69.38	68.25	74.11	71.97	97.51	97.07	81.76	89.96	Beneden één jaar.
1 an à moins de 5 . .	19.55	19.05	17.83	20.42	17.45	19.07	16.02	16.33	16.16	1 tot beneden 5 jaar
5 ans — 10 . . .	10.54	9.61	8.71	11.92	12.47	10.53	7.16	5.80	6.53	5 — 10 —
10 ans — 15 . . .	10.00	8.31	7.32	10.25	12.80	9.15	5.75	5.21	5.50	10 — 15 —
15 ans — 20 . . .	16.50	14.01	13.47	15.01	21.85	15.16	11.20	9.23	10.28	15 — 20 —
20 ans — 25 . . .	30.46	15.64	15.73	19.15	29.96	22.15	21.12	14.25	17.93	20 — 25 —
25 ans — 30 . . .	37.17	19.37	16.43	15.56	20.12	15.70	16.62	11.74	14.35	25 — 30 —
30 ans — 35 . . .	30.85	21.41	20.75	23.00	29.13	22.48	21.12	15.07	18.31	30 — 35 —
35 ans — 40 . . .	29.73	27.06	25.87	27.96	33.18	25.63	25.66	18.50	22.33	35 — 40 —
40 ans — 45 . . .	33.49	35.35	35.11	34.41	39.65	34.31	34.81	25.05	30.27	40 — 45 —
45 ans — 50 . . .	39.90	40.20	40.72	42.46	47.11	41.14	46.79	33.30	40.52	45 — 50 —
50 ans — 55 . . .	47.24	50.31	49.79	49.93	51.44	47.98	57.91	41.42	50.25	50 — 55 —
55 ans — 60 . . .	63.03	67.12	67.19	64.95	62.59	62.70	67.64	56.10	62.28	55 — 60 —
60 ans — 65 . . .	82.52	86.44	86.93	84.41	79.32	81.57	90.32	78.99	85.06	60 — 65 —
65 ans — 70 . . .	101.46	109.52	112.56	110.90	100.35	103.16	111.19	110.29	110.77	65 — 70 —
70 ans — 75 . . .	114.80	123.74	127.40	124.18	114.92	119.73	123.90	140.45	131.59	70 — 75 —
75 ans — 80 . . .	112.71	124.67	129.25	125.82	113.26	123.30	117.98	139.23	127.84	75 — 80 —
80 ans — 85 . . .	86.83	96.86	96.85	89.83	84.62	90.11	81.94	115.08	97.34	80 — 85 —
85 ans — 90 . . .	41.07	45.36	44.58	41.39	41.54	43.45	35.82	61.68	47.84	85 — 90 —
90 ans — 95 . . .	12.86	13.36	12.72	12.05	10.98	11.84	8.32	17.67	12.67	90 — 95 —
95 ans — 100 . . .	2.13	2.04	1.71	1.53	1.49	1.78	0.95	2.51	1.67	95 — 100 —
100 ans et plus . . .	0.26	0.20	0.12	0.12	0.05	0.12	0.10	0.29	0.19	100 jaar en ouder.
Age inconnu	5.80	0.99	0.71	0.64	3.75	1.43	0.61	0.05	0.36	Leeftijd onbekend.
Total . . .	1.000.-	1.000.-	1.000.-	1.000.-	1.000.-	1.000.-	1.000.-	1.000.-	1.000.-	Totaal.

(a) Mort-nés et autres enfants présentés sans vie non compris.

(a) Doodgeborenen en levenloos aangegeven kinderen niet mee-gerekend.

III. Décès par groupes d'âge. — 1946 — III. Sterfte naar leeftijdsgroepen

AGE au moment du décès LEEFTIJD bij het overlijden	Antwerpen Anvers	Brabant	West-Vlaand. Fl. occident.	Oost-Vlaand. Fl. orient.	Hainaut Henegouwen	Liège Luik	Limbourg Limburg	Luxembourg Luxemburg	Namur Namen	Le Royaume Het Rijk	
										Chiffr. abs. Abs. cijfers	%
Hommes. — Mannen											
Moins d'un an. — Bene- den één jaar	945	962	934	1,085	721	440	431	123	201	5,842	97.08
1 à moins de 5 ans 1 tot beneden 5 jaar	166	138	146	178	109	80	90	27	30	964	16.02
5 — 10 —	72	65	73	77	53	38	38	11	12	439	7.29
10 — 20 —	121	166	153	154	167	113	72	21	45	1,012	16.82
20 — 30 —	265	408	242	277	360	385	175	102	95	2,309	38.37
30 — 40 —	308	568	270	340	465	433	163	86	144	2,777	46.15
40 — 50 —	542	1,048	475	534	1,018	674	246	131	243	4,911	81.61
50 — 60 —	919	1,782	560	799	1,556	1,099	262	195	384	7,556	125.56
60 — 70 —	1,431	2,751	1,102	1,499	2,327	1,678	359	359	621	12,127	201.50
70 — 80 —	1,632	2,922	1,569	2,138	2,746	1,897	492	421	739	14,556	241.86
80 — 90 —	713	1,280	904	1,236	1,184	853	308	233	376	7,087	117.76
90 — 100 —	54	93	83	102	86	67	22	18	33	558	9.27
100 et +. — 100 en + Age inc. — Leeft. onbek.	—	—	3	2	—	—	—	1	—	6	0.10
Tot.	7,180	12,186	6,519	8,423	10,795	7,767	2,660	1,728	2,923	60,181	1.000.00
Femmes. — Vrouwen											
Moins d'un an. — Bene- den één jaar	645	730	698	760	547	314	336	88	152	4,270	81.76
1 à moins de 5 ans 1 tot beneden 5 jaar	150	121	132	169	86	70	64	31	30	853	16.33
5 — 10 —	53	60	35	52	35	35	14	10	16	310	5.94
10 — 20 —	95	117	115	118	114	88	51	18	31	747	14.30
20 — 30 —	189	295	156	186	231	156	65	32	63	1,373	26.29
30 — 40 —	243	376	197	256	268	198	70	51	78	1,737	33.26
40 — 50 —	408	693	368	424	457	380	112	83	122	3,047	58.34
50 — 60 —	648	1,180	546	746	812	655	147	132	227	5,093	97.52
60 — 70 —	1,233	2,249	993	1,269	1,770	1,236	324	306	505	9,885	189.28
70 — 80 —	1,637	3,119	1,602	2,081	2,661	1,870	467	400	769	14,606	279.69
80 — 90 —	927	1,888	963	1,497	1,657	1,178	276	271	574	9,231	176.76
90 — 100 —	109	219	115	150	195	143	40	25	58	1,054	20.18
100 et +. — 100 en + Age inc. — Leeft. onbek.	3	5	1	1	1	2	—	2	—	15	0.29
Tot.	6,340	11,053	5,922	7,709	8,834	6,326	1,966	1,449	2,625	52,224	1.000.00
Hommes et femmes. — Mannen en vrouwen											
Moins d'un an. — Bene- den één jaar	1,590	1,692	1,632	1,845	1,268	754	767	211	353	10,112	89.96
1 à moins de 5 ans 1 tot beneden 5 jaar	316	259	278	347	195	150	154	58	60	1,817	16.16
5 — 10 —	125	125	108	129	88	73	52	21	28	749	6.66
10 — 20 —	216	283	268	272	281	201	123	39	76	1,759	15.65
20 — 30 —	454	703	398	463	591	541	240	134	158	3,682	32.76
30 — 40 —	551	944	467	596	733	631	233	137	222	45,14	40.16
40 — 50 —	950	1,741	843	958	1,475	1,054	358	214	365	7,958	70.80
50 — 60 —	1,567	2,962	1,106	1,545	2,368	1,754	409	327	611	12,649	112.53
60 — 70 —	2,664	5,000	2,095	2,768	4,097	2,914	683	665	1,126	22,012	195.82
70 — 80 —	3,269	6,041	3,171	4,219	5,407	3,767	959	821	1,508	29,162	259.44
80 — 90 —	1,640	3,168	1,867	2,733	2,841	2,031	584	504	950	16,318	145.17
90 — 100 —	163	312	198	252	281	210	62	43	91	1,612	14.34
100 et +. — 100 en + Age inc. — Leeft. onbek.	3	5	4	3	1	2	—	3	—	21	0.19
Tot.	13,520	23,239	12,441	16,132	19,629	14,093	4,626	3,177	5,548	112,405	1.000.00

IV. Décès par mois et par sexe. — 1946 — IV. Sterfte per maand en per geslacht

SEXE	Janvier Januari	Février Februari	Mars Maart	Avril April	Mai Mei	Juin Juni	Juillet Juli	Août Augustus	Septembre September	Octobre October	Novembre November	Décembre December	L'ANNÉE HET JAAR	GESLACHT
	Hommes	7,045	5,333	6,018	5,093	4,785	4,310	4,370	4,025	4,061	4,579	4,898	5,664	
Femmes	6,633	4,964	5,343	4,430	3,964	3,533	3,672	3,356	3,451	3,748	4,185	4,945	52,224	Vrouwen
Total	13,678	10,297	11,361	9,523	8,749	7,843	8,042	7,381	7,512	8,327	9,083	10,609	112,405	Totaal

V. Décès par âge et d'après l'année de naissance (a). — 1946
 V. Sterfte per leeftijd en naar het geboortejaar (a). — 1946

AGE au moment du décès LEEFTIJD bij het overlijden			Décédés. — Overledenen			AGE au moment du décès LEEFTIJD bij het overlijden			Décédés. — Overledenen		
			Années de nais- sance Geboor- tejaren	Sexe mascul. Mannel. geslacht	Sexe féminin Vrouw. geslacht				Tot.	Années de nais- sance Geboor- tejaren	Sexe mascul. Mannel. geslacht
Moins de 5 jours. —	1946	1,047	720	1,767	20 à moins de 21 ans. —	1926	101	62	163		
Beneden 5 dagen .	1945	52	57	109	tot beneden jaar . .	1925	113	64	177		
5 à moins de 10 jours. —	1946	282	186	468	21 — 22 —	1925	121	58	179		
tot beneden dagen .	1945	13	15	28	— —	1924	134	84	218		
10 — 20 —	1946	497	364	861	22 — 23 —	1924	131	72	203		
— —	1945	45	53	98	— —	1923	142	91	233		
20 — 30 —	1946	333	210	543	23 — 24 —	1923	119	87	206		
— —	1945	66	64	130	— —	1922	130	74	204		
1 — 2 mois. —	1946	643	414	1,057	24 — 25 —	1922	129	92	221		
— — maanden	1945	172	132	304	— —	1921	151	60	211		
2 — 3 —	1946	470	324	794	25 — 26 —	1921	110	87	197		
— —	1945	238	190	428	— —	1920	131	83	214		
3 — 6 —	1946	604	401	1,005	26 — 27 —	1920	138	84	222		
— —	1945	562	462	1,024	— —	1919	133	56	189		
6 — 12 —	1946	236	161	397	27 — 28 —	1919	109	38	147		
— —	1945	582	517	1,099	— —	1918	61	52	113		
1 — 2 ans. —	1945	222	211	433	28 — 29 —	1918	72	55	127		
— — jaar . .	1944	199	183	382	— —	1917	70	46	116		
2 — 3 —	1944	107	88	195	29 — 30 —	1917	85	55	140		
— —	1943	142	116	258	— —	1916	91	57	148		
3 — 4 —	1943	81	60	141	30 — 31 —	1916	105	57	162		
— —	1942	77	74	151	— —	1915	104	62	166		
4 — 5 —	1942	75	57	132	31 — 32 —	1915	114	71	185		
— —	1941	61	64	125	— —	1914	157	71	228		
5 — 6 —	1941	62	29	91	32 — 33 —	1914	126	87	213		
— —	1940	43	45	88	— —	1913	121	101	222		
6 — 7 —	1940	40	33	73	33 — 34 —	1913	99	90	189		
— —	1939	52	26	78	— —	1912	157	84	241		
7 — 8 —	1939	43	32	75	34 — 35 —	1912	139	87	226		
— —	1938	45	28	73	— —	1911	149	77	226		
8 — 9 —	1938	46	26	72	35 — 36 —	1911	161	92	253		
— —	1937	38	34	72	— —	1910	148	89	237		
9 — 10 —	1937	34	24	58	36 — 37 —	1910	130	93	223		
— —	1936	28	26	54	— —	1909	150	77	227		
10 — 11 —	1936	29	26	55	37 — 38 —	1909	131	98	229		
— —	1935	30	27	57	— —	1908	151	99	250		
11 — 12 —	1935	33	14	47	38 — 39 —	1908	153	100	253		
— —	1934	24	22	46	— —	1907	172	88	260		
12 — 13 —	1934	34	19	53	39 — 40 —	1907	169	114	283		
— —	1933	30	26	56	— —	1906	179	116	295		
13 — 14 —	1933	35	38	73	40 — 41 —	1906	203	117	320		
— —	1932	34	31	65	— —	1905	171	103	274		
14 — 15 —	1932	42	39	81	41 — 42 —	1905	202	133	335		
— —	1931	55	30	85	— —	1904	203	126	329		
15 — 16 —	1931	47	28	75	42 — 43 —	1904	194	129	323		
— —	1930	45	44	89	— —	1903	192	134	326		
16 — 17 —	1930	46	32	78	43 — 44 —	1903	223	141	364		
— —	1929	47	40	87	— —	1902	225	139	364		
17 — 18 —	1929	56	50	106	44 — 45 —	1902	230	123	353		
— —	1928	68	51	119	— —	1901	252	163	415		
18 — 19 —	1928	74	57	131	45 — 46 —	1901	275	179	454		
— —	1927	90	58	148	— —	1900	285	164	449		
19 — 20 —	1927	86	66	152	— —	— —	— —	— —	— —		
— —	1926	115	56	171	— —	— —	— —	— —	— —		

(a) Mort-nés et autres enfants présentés sans vie non compris.

(a) Doodgeborenen en andere levenloos aangegeven kinderen niet meegerekend.

AGE au moment du décès LEEF TIJD bij het overlijden	Années de nais- sance Geboor- tejaren	Décédés. — Overledenen			AGE au moment du décès LEEF TIJD bij het overlijden	Années de nais- sance Geboor- tejaren	Décédés. — Overledenen		
		Sexe mascul. Mannel. geslacht	Sexe féminin Vrouw. geslacht	Tot.			Sexe mascul. Mannel. geslacht	Sexe féminin Vrouw. geslacht	Tot.
46 à moins de 47 ans. — tot beneden jaar . . .	1900	266	160	426	75 à moins de 76 ans. — tot beneden jaar . . .	1871	725	712	1,437
47 — 48 —	1899	250	147	397	76 — 77 —	1870	757	779	1,536
48 — 49 —	1899	283	157	440	77 — 78 —	1870	734	722	1,456
49 — 50 —	1898	298	170	468	78 — 79 —	1869	767	726	1,493
50 — 51 —	1898	290	178	468	79 — 80 —	1869	720	772	1,492
51 — 52 —	1897	283	203	486	80 — 81 —	1868	668	703	1,371
52 — 53 —	1897	296	185	481	81 — 82 —	1868	678	680	1,358
53 — 54 —	1896	290	196	486	82 — 83 —	1867	724	736	1,460
54 — 55 —	1896	320	193	513	83 — 84 —	1867	651	664	1,315
55 — 56 —	1895	310	201	511	84 — 85 —	1866	676	777	1,453
56 — 57 —	1895	354	195	549	85 — 86 —	1866	634	741	1,375
57 — 58 —	1894	330	196	526	86 — 87 —	1865	581	707	1,288
58 — 59 —	1894	343	231	574	87 — 88 —	1865	540	620	1,160
59 — 60 —	1893	352	211	563	88 — 89 —	1864	567	663	1,230
60 — 61 —	1893	364	229	593	89 — 90 —	1864	473	591	1,064
61 — 62 —	1892	387	229	616	90 — 91 —	1863	504	626	1,130
62 — 63 —	1892	377	235	612	91 — 92 —	1863	426	560	986
63 — 64 —	1891	348	243	591	92 — 93 —	1862	429	541	970
64 — 65 —	1891	366	277	643	93 — 94 —	1862	398	461	859
65 — 66 —	1890	364	249	613	94 — 95 —	1861	379	500	879
66 — 67 —	1890	369	309	678	95 — 96 —	1861	314	394	708
67 — 68 —	1889	387	292	679	96 — 97 —	1860	333	490	823
68 — 69 —	1889	394	286	680	97 — 98 —	1860	312	399	711
69 — 70 —	1888	406	310	716	98 — 99 —	1859	263	367	630
70 — 71 —	1888	451	299	750	99 — 100 —	1859	223	331	554
71 — 72 —	1887	428	276	704	Age inconnu. — Leeftijd onbekend	1858	202	322	524
72 — 73 —	1887	451	324	775		1858	159	281	440
73 — 74 —	1886	455	308	763		1857	131	232	363
74 — 75 —	1886	469	355	824		1857	117	200	317
	1885	494	355	849		1856	102	205	307
	1885	479	390	869		1856	107	177	284
	1884	527	381	908		1855	73	151	224
	1884	552	383	935		1855	72	108	180
	1883	563	400	963		1854	48	122	170
	1883	610	454	1,064		1854	45	89	134
	1882	564	446	1,010		1853	46	68	114
	1882	611	484	1,095		1853	40	52	92
	1881	567	477	1,044		1852	27	78	105
	1881	661	464	1,125		1852	29	35	64
	1880	621	538	1,159		1851	14	43	57
	1880	629	507	1,136		1851	12	27	39
	1879	629	537	1,166		1850	12	23	35
	1879	693	547	1,240		1850	12	16	28
	1878	620	605	1,225		1849	11	17	28
	1878	693	649	1,342		1849	1	17	18
	1877	721	613	1,334		1848	1	13	14
	1877	734	688	1,422		1848	3	7	10
	1876	690	612	1,302		1847	2	6	8
	1876	775	709	1,484		1847	3	2	5
	1875	686	686	1,372		1846	—	3	3
	1875	725	700	1,425		1846	1	4	5
	1874	755	684	1,439		1845	5	11	16
	1874	801	694	1,495					
	1873	713	724	1,437					
	1873	822	817	1,639					
	1872	745	801	1,546					
	1872	746	772	1,518					
	1871	688	748	1,436					
					Total. — Totaal . . .		60,181	52,224	112,405

Table de mortalité ajustée pour hommes (1928-1932)

Gejusteerde sterftetafel voor mannen (1928-1932)

Age Leeftijd	Probabilité de décès Sterftkans	Probabilité de survie Overlevingskans	Nombre de survivants sur 100,000 naissances Aantal overlevenden op 100,000 geboorten	Taux instantanés de mortalité Ogenblikkelijke sterftkans	Vie moyenne (a) Gemiddelde levens- duur (a)	Age Leeftijd	Probabilité de décès Sterftkans	Probabilité de survie Overlevingskans	Nombre de survivants sur 100,000 naissances Aantal overlevenden op 100,000 geboorten	Taux instantanés de mortalité Ogenblikkelijke sterftkans	Vie moyenne (a) Gemiddelde levensduur (a)
0	0,10075	0,89925	100,000	0,18554	56.02	51	0,01234	0,98766	69,666	0,01198	20.86
1	0,01711	0,98289	89,925	0,02751	61.25	52	0,01325	0,98675	68,806	0,01287	20.12
2	0,00642	0,99358	88,386	0,00402	61.32	53	0,01427	0,98573	67,894	0,01384	19.39
3	0,00458	0,99542	87,819	0,00467	60.71	54	0,01538	0,98462	66,925	0,01491	18.66
4	0,00369	0,99631	87,417	0,00404	59.99	55	0,01659	0,98341	65,896	0,01609	17.94
5	0,00312	0,99688	87,094	0,00338	59.21	56	0,01793	0,98207	64,803	0,01739	17.24
6	0,00264	0,99736	86,822	0,00287	58.40	57	0,01941	0,98059	63,641	0,01882	16.53
7	0,00224	0,99776	86,593	0,00243	57.55	58	0,02104	0,97896	62,406	0,02040	15.86
8	0,00190	0,99810	86,399	0,00206	56.68	59	0,02282	0,97718	61,093	0,02214	15.18
9	0,00168	0,99832	86,235	0,00177	55.78	60	0,02477	0,97523	59,899	0,02405	14.53
10	0,00154	0,99846	86,090	0,00160	54.88	61	0,02692	0,97308	58,220	0,02615	13.87
11	0,00148	0,99852	85,957	0,00150	53.97	62	0,02930	0,97070	56,653	0,02847	13.23
12	0,00147	0,99853	85,830	0,00145	53.04	63	0,03188	0,96812	54,993	0,03103	12.61
13	0,00165	0,99835	85,704	0,00153	52.11	64	0,03475	0,96525	53,240	0,03384	12.01
14	0,00196	0,99804	85,563	0,00179	51.19	65	0,03787	0,96213	51,390	0,03693	11.43
15	0,00230	0,99770	85,395	0,00213	50.29	66	0,04132	0,95868	49,444	0,04034	10.85
16	0,00266	0,99734	85,199	0,00248	49.42	67	0,04506	0,95494	47,401	0,04409	10.30
17	0,00306	0,99694	84,972	0,00286	48.55	68	0,04922	0,95078	45,265	0,04823	9.75
18	0,00353	0,99647	84,712	0,00330	47.69	69	0,05374	0,94626	43,037	0,05278	9.22
19	0,00398	0,99602	84,413	0,00377	46.85	70	0,05871	0,94129	40,724	0,05779	8.69
20	0,00434	0,99566	84,077	0,00421	46.04	71	0,06415	0,93585	38,333	0,06331	8.21
21	0,00426	0,99574	83,712	0,00437	45.24	72	0,07011	0,92989	35,874	0,06939	7.74
22	0,00399	0,99601	83,355	0,00414	44.43	73	0,07662	0,92338	33,359	0,07608	7.29
23	0,00385	0,99615	83,022	0,00390	43.61	74	0,08373	0,91627	30,803	0,08345	6.84
24	0,00392	0,99608	82,702	0,00389	42.78	75	0,09152	0,90848	28,224	0,09157	6.41
25	0,00398	0,99602	82,378	0,00396	41.95	76	0,10000	0,90000	25,641	0,10051	6.02
26	0,00406	0,99594	82,050	0,00403	41.12	77	0,10924	0,89076	23,077	0,11035	5.64
27	0,00415	0,99585	81,717	0,00411	40.28	78	0,11933	0,88067	20,556	0,12119	5.30
28	0,00423	0,99577	81,378	0,00420	39.45	79	0,13025	0,86975	18,103	0,13312	4.96
29	0,00434	0,99566	81,034	0,00429	38.62	80	0,14220	0,85780	15,745	0,14627	4.65
30	0,00444	0,99556	80,682	0,00440	37.78	81	0,15512	0,84448	13,506	0,16074	4.34
31	0,00457	0,99543	80,324	0,00452	36.95	82	0,16914	0,83086	11,411	0,17668	4.06
32	0,00470	0,99530	79,957	0,00464	36.12	83	0,18437	0,81563	9,481	0,19422	3.79
33	0,00485	0,99515	79,581	0,00479	35.28	84	0,20070	0,79930	7,733	0,21355	3.56
34	0,00503	0,99497	79,195	0,00494	34.44	85	0,21841	0,78159	6,181	0,23483	3.35
35	0,00519	0,99481	78,797	0,00511	33.61	86	0,23722	0,76278	4,831	0,25827	3.13
36	0,00538	0,99462	78,388	0,00530	32.78	87	0,25780	0,74220	3,685	0,28407	2.97
37	0,00562	0,99438	77,966	0,00551	31.94	88	0,27971	0,72029	2,735	0,31249	2.78
38	0,00584	0,99416	77,528	0,00574	31.12	89	0,30254	0,69746	1,970	0,34378	2.60
39	0,00611	0,99389	77,075	0,00599	30.30	90	0,32751	0,67249	1,374	0,37824	2.43
40	0,00640	0,99360	76,604	0,00627	29.48	91	0,35390	0,64610	924	0,41618	2.32
41	0,00673	0,99327	76,114	0,00658	28.67	92	0,38191	0,61809	597	0,45797	2.19
42	0,00706	0,99294	75,602	0,00691	27.86	93	0,41192	0,58808	369	0,50398	2.00
43	0,00746	0,99254	75,068	0,00729	27.05	94	0,43779	0,56221	217	0,55465	1.82
44	0,00789	0,99211	74,508	0,00769	26.26	95	0,47541	0,52459	122	0,61045	1.93
45	0,00835	0,99165	73,920	0,00815	25.47	96	0,50000	0,50000	64	0,67190	1.87
46	0,00888	0,99112	73,303	0,00864	24.68	97	0,53125	0,46875	32	0,73956	1.70
47	0,00943	0,99057	72,652	0,00919	23.90	98	0,60000	0,40000	15	0,81406	1.24
48	0,01006	0,98994	71,967	0,00979	23.14	99	0,66667	0,33333	6	0,89611	0.85
49	0,01075	0,98925	71,243	0,01045	22.37	100	0,50000	0,50000	2	0,98646	0.50
50	0,01151	0,98849	70,477	0,01118	21.61	101	—	—	1	1,08595	—

(a) Calculs effectués en partant des résultats de la table brute.

(a) Berekeningen gemaakt op grond van de uitkomsten der bruto-tafel.

Table de mortalité ajustée pour femmes (1928-1932)

Gejusteerde sterftetafel voor vrouwen (1928-1932)

Age Leeftijd	Probabilité de décès Sterftekans	Probabilité de survie Overlevingskans	Nombre de survivants sur 100,000 naissances Aantal overlevenden op 100,000 geboorten	Taux instantané de mortalité Ogenblikkelijke sterftekans	Vie moyenne (a) Gemiddelde levens- duur (a)	Age Leeftijd	Probabilité de décès Sterftekans	Probabilité de survie Overlevingskans	Nombre de survivants sur 100,000 naissances Aantal overlevenden op 100,000 geboorten	Taux instantané de mortalité Ogenblikkelijke sterftekans	Vie moyenne (a) Gemiddelde levensduur (a)
0	0,07855	0,92145	100,000	0,14241	59.79	51	0,00927	0,99073	74,018	0,00901	22.76
1	0,01478	0,98522	92,145	0,02313	63.84	52	0,00994	0,99006	73,332	0,00964	21.97
2	0,00585	0,99415	90,783	0,00463	63.81	53	0,01069	0,98931	72,603	0,01035	21.18
3	0,00391	0,99609	90,252	0,00419	63.18	54	0,01150	0,98850	71,827	0,01114	20.40
4	0,00315	0,99685	89,899	0,00341	62.43	55	0,01242	0,98758	71,001	0,01202	19.64
5	0,00268	0,99732	89,616	0,00288	61.63	56	0,01343	0,98657	70,119	0,01299	18.87
6	0,00230	0,99770	89,376	0,00248	60.79	57	0,01457	0,98543	69,177	0,01408	18.11
7	0,00200	0,99800	89,170	0,00214	59.92	58	0,01584	0,98416	68,169	0,01530	17.38
8	0,00175	0,99825	88,992	0,00186	59.05	59	0,01723	0,98277	67,089	0,01665	16.64
9	0,00164	0,99836	88,836	0,00169	58.16	60	0,01881	0,98119	65,933	0,01816	15.93
10	0,00150	0,99850	88,690	0,00157	57.25	61	0,02056	0,97944	64,693	0,01984	15.23
11	0,00145	0,99855	88,557	0,00146	56.33	62	0,02247	0,97753	63,363	0,02171	14.54
12	0,00149	0,99851	88,429	0,00145	55.41	63	0,02464	0,97536	61,939	0,02380	13.86
13	0,00171	0,99829	88,297	0,00158	54.48	64	0,02703	0,97297	60,413	0,02613	13.21
14	0,00204	0,99796	88,146	0,00187	53.57	65	0,02969	0,97031	58,780	0,02872	12.57
15	0,00240	0,99760	87,966	0,00222	52.68	66	0,03265	0,96735	57,035	0,03161	11.94
16	0,00273	0,99727	87,755	0,00257	51.80	67	0,03592	0,96408	55,173	0,03483	11.32
17	0,00306	0,99694	87,515	0,00290	50.94	68	0,03957	0,96043	53,191	0,03842	10.74
18	0,00339	0,99661	87,247	0,00324	50.09	69	0,04363	0,95637	51,086	0,04241	10.17
19	0,00363	0,99637	86,951	0,00353	49.26	70	0,04812	0,95188	48,857	0,04687	9.60
20	0,00379	0,99621	86,635	0,00373	48.43	71	0,05309	0,94691	46,506	0,05183	9.08
21	0,00386	0,99614	86,307	0,00384	47.61	72	0,05859	0,94141	44,037	0,05737	8.55
22	0,00387	0,99613	85,974	0,00388	46.79	73	0,06472	0,93528	41,457	0,06353	8.05
23	0,00383	0,99617	85,641	0,00386	45.97	74	0,07149	0,92851	38,774	0,07040	7.56
24	0,00377	0,99623	85,313	0,00376	45.14	75	0,07897	0,92103	36,002	0,07806	7.12
25	0,00381	0,99619	84,991	0,00380	44.33	76	0,08722	0,91278	33,159	0,08659	6.69
26	0,00385	0,99615	84,667	0,00384	43.51	77	0,09634	0,90366	30,267	0,09610	6.28
27	0,00389	0,99611	84,341	0,00388	42.68	78	0,10639	0,89361	27,351	0,10670	5.90
28	0,00394	0,99606	84,013	0,00392	41.85	79	0,11747	0,88253	24,441	0,11851	5.54
29	0,00400	0,99600	83,682	0,00398	41.01	80	0,12967	0,87033	21,570	0,13166	5.20
30	0,00406	0,99594	83,347	0,00404	40.17	81	0,14302	0,85698	18,773	0,14633	4.88
31	0,00413	0,99587	83,009	0,00410	39.34	82	0,15770	0,84230	16,088	0,16267	4.59
32	0,00420	0,99580	82,666	0,00417	38.50	83	0,17371	0,82629	13,551	0,18088	4.28
33	0,00430	0,99570	82,319	0,00425	37.66	84	0,19130	0,80870	11,197	0,20118	4.01
34	0,00438	0,99562	81,965	0,00434	36.81	85	0,21038	0,78962	9,055	0,22379	3.76
35	0,00448	0,99552	81,606	0,00445	35.97	86	0,23105	0,76895	7,150	0,24899	3.54
36	0,00462	0,99538	81,240	0,00456	35.14	87	0,25355	0,74645	5,498	0,27708	3.37
37	0,00474	0,99526	80,865	0,00468	34.30	88	0,27778	0,72222	4,104	0,30838	3.21
38	0,00488	0,99512	80,482	0,00482	33.46	89	0,30398	0,69602	2,964	0,34325	3.03
39	0,00506	0,99494	80,089	0,00498	32.62	90	0,33204	0,66796	2,063	0,38212	2.86
40	0,00522	0,99478	79,684	0,00515	31.77	91	0,36212	0,63788	1,378	0,42543	2.71
41	0,00544	0,99456	79,268	0,00534	30.94	92	0,39363	0,60637	879	0,47370	2.60
42	0,00566	0,99434	78,837	0,00556	30.11	93	0,42589	0,57411	533	0,52749	2.44
43	0,00592	0,99408	78,391	0,00580	29.28	94	0,46405	0,53595	306	0,58743	2.35
44	0,00619	0,99381	77,927	0,00606	28.45	95	0,50000	0,50000	164	0,65423	2.22
45	0,00649	0,99351	77,445	0,00636	27.62	96	0,53659	0,46341	82	0,72867	2.05
46	0,00685	0,99315	76,942	0,00669	26.80	97	0,57895	0,42105	38	0,81162	1.76
47	0,00724	0,99276	76,415	0,00706	25.98	98	0,62500	0,37500	16	0,90406	1.25
48	0,00767	0,99233	75,862	0,00747	25.17	99	0,66667	0,33333	6	1,00708	0.79
49	0,00814	0,99186	75,280	0,00793	24.36	100	0,50000	0,50000	2	1,12187	0.50
50	0,00869	0,99131	74,667	0,00844	23.55	101	—	—	1	1,24981	—

(a) Calculs effectués en partant des résultats de la table brute.

(a) Berekeningen gemaakt op grond van de uitkomsten der brutotafel.

Table de mortalité ajustée pour les deux sexes (1928-1932)
Gejusteerde sterftetafel voor de beide geslachten (1928-1932)

Age Leeftijd	Probabilité de décès Sterftetekans	Probabilité de survie Overlevingskans	Nombre de survivants sur 100,000 naissances Aantal overlevenden op 100,000 geboorten	Taux instantané de mortalité Ogenblikkelijke sterftetekansen	Vie moyenne (a) Gemiddelde levensduur (a)	Age Leeftijd	Probabilité de décès Sterftetekans	Probabilité de survie Overlevingskans	Nombre de survivants sur 100,000 naissances Aantal overlevenden op 100,000 geboorten	Taux instantané de mortalité Ogenblikkelijke sterftetekansen	Vie moyenne (a) Gemiddelde levensduur (a)
0	0,08989	0,91011	100,000	0,16444	57.87	51	0,01078	0,98922	71,813	0,01047	21.83
1	0,01595	0,98405	91,011	0,02534	62.55	52	0,01157	0,98843	71,039	0,01122	21.06
2	0,00613	0,99387	89,559	0,00432	62.57	53	0,01243	0,98757	70,217	0,01206	20.30
3	0,00425	0,99575	89,010	0,00443	61.95	54	0,01340	0,98660	69,344	0,01298	19.55
4	0,00344	0,99656	88,632	0,00374	61.21	55	0,01446	0,98554	68,415	0,01401	18.81
5	0,00290	0,99710	88,327	0,00314	60.42	56	0,01563	0,98437	67,426	0,01514	18.07
6	0,00248	0,99752	88,071	0,00267	59.60	57	0,01693	0,98307	66,372	0,01640	17.35
7	0,00212	0,99788	87,853	0,00229	58.74	58	0,01838	0,98162	65,248	0,01778	16.64
8	0,00183	0,99817	87,667	0,00196	57.87	59	0,01995	0,98005	64,049	0,01932	15.94
9	0,00166	0,99834	87,507	0,00173	56.97	60	0,02170	0,97830	62,771	0,02102	15.25
10	0,00152	0,99848	87,362	0,00158	56.06	61	0,02364	0,97636	61,409	0,02290	14.58
11	0,00146	0,99854	87,229	0,00148	55.15	62	0,02579	0,97421	59,957	0,02498	13.92
12	0,00148	0,99852	87,102	0,00145	54.23	63	0,02813	0,97187	58,411	0,02729	13.27
13	0,00168	0,99832	86,973	0,00156	53.30	64	0,03074	0,96926	56,768	0,02984	12.64
14	0,00200	0,99800	86,827	0,00183	52.39	65	0,03362	0,96638	55,023	0,03266	12.03
15	0,00234	0,99766	86,653	0,00217	51.49	66	0,03679	0,96321	53,173	0,03578	11.43
16	0,00270	0,99730	86,450	0,00252	50.61	67	0,04028	0,95972	51,217	0,03923	10.84
17	0,00306	0,99694	86,217	0,00288	49.75	68	0,04413	0,95587	49,154	0,04305	10.28
18	0,00346	0,99654	85,953	0,00327	48.89	69	0,04838	0,95162	46,985	0,04728	9.73
19	0,00381	0,99619	85,656	0,00365	48.06	70	0,05305	0,94695	44,712	0,05196	9.18
20	0,00407	0,99593	85,330	0,00397	47.24	71	0,05820	0,94180	42,340	0,05714	8.69
21	0,00406	0,99594	84,983	0,00410	46.43	72	0,06387	0,93613	39,876	0,06288	8.19
22	0,00393	0,99607	84,638	0,00401	45.62	73	0,07008	0,92992	37,329	0,06922	7.71
23	0,00386	0,99614	84,305	0,00389	44.80	74	0,07695	0,92305	34,713	0,07623	7.24
24	0,00386	0,99614	83,980	0,00383	43.97	75	0,08442	0,91558	32,042	0,08400	6.81
25	0,00390	0,99610	83,656	0,00388	43.14	76	0,09272	0,90728	29,337	0,09259	6.40
26	0,00395	0,99605	83,330	0,00393	42.32	77	0,10170	0,89830	26,617	0,10210	6.01
27	0,00402	0,99598	83,001	0,00400	41.49	78	0,11163	0,88837	23,910	0,11263	5.64
28	0,00409	0,99591	82,667	0,00406	40.65	79	0,12245	0,87755	21,241	0,12427	5.29
29	0,00417	0,99583	82,329	0,00414	39.82	80	0,13423	0,86577	18,640	0,13716	4.97
30	0,00426	0,99574	81,986	0,00422	38.98	81	0,14717	0,85283	16,138	0,15142	4.66
31	0,00435	0,99565	81,637	0,00431	38.15	82	0,16116	0,83884	13,763	0,16720	4.37
32	0,00444	0,99556	81,282	0,00441	37.31	83	0,17653	0,82347	11,545	0,18466	4.08
33	0,00457	0,99543	80,921	0,00452	36.48	84	0,19302	0,80698	9,507	0,20398	3.83
34	0,00469	0,99531	80,551	0,00464	35.64	85	0,21103	0,78897	7,672	0,22536	3.60
35	0,00484	0,99516	80,173	0,00477	34.80	86	0,23030	0,76970	6,053	0,24902	3.39
36	0,00499	0,99501	79,785	0,00492	33.97	87	0,25134	0,74866	4,659	0,27520	3.22
37	0,00516	0,99484	79,387	0,00509	33.13	88	0,27380	0,72620	3,488	0,30417	3.05
38	0,00536	0,99464	78,977	0,00527	32.30	89	0,29807	0,70193	2,533	0,33623	2.88
39	0,00558	0,99442	78,554	0,00548	31.47	90	0,32340	0,67660	1,778	0,37171	2.71
40	0,00580	0,99420	78,116	0,00570	30.64	91	0,35079	0,64921	1,203	0,41096	2.58
41	0,00606	0,99394	77,663	0,00595	29.82	92	0,38028	0,61972	781	0,45440	2.47
42	0,00635	0,99365	77,192	0,00622	28.99	93	0,41116	0,58884	484	0,50248	2.30
43	0,00668	0,99332	76,702	0,00653	28.18	94	0,44211	0,55789	285	0,55567	2.22
44	0,00702	0,99298	76,190	0,00686	27.36	95	0,47799	0,52201	159	0,61454	2.13
45	0,00740	0,99260	75,655	0,00723	26.55	96	0,50602	0,49398	83	0,67967	1.99
46	0,00784	0,99216	75,095	0,00765	25.75	97	0,56098	0,43902	41	0,75176	1.74
47	0,00832	0,99168	74,506	0,00810	24.95	98	0,55556	0,44444	18	0,83152	1.24
48	0,00884	0,99116	73,886	0,00861	24.16	99	0,62500	0,37500	8	0,91978	0.80
49	0,00942	0,99058	73,233	0,00916	23.38	100	0,66667	0,33333	3	1,01745	0.50
50	0,01006	0,98994	72,543	0,00978	22.60	101	—	—	1	1,12554	—

(a) Calculs effectués en partant des résultats de la table brute.

(a) Berekeningen gemaakt op grond van de uitkomsten der bruto-tafel.

Causes des décès par âge, en 1945

CAUSES DES DÉCÈS	Moins d'un an Beneden 1 jaar		1 an à moins de 5 1 jaar tot beneden 5		5 ans à moins de 15 5 jaar tot beneden 15		15 ans à moins de 25 15 jaar tot beneden 25		25 ans à moins de 35 25 jaar tot beneden 35		35 ans à moins de 45 35 jaar tot beneden 45	
	H.-M.	F.-V.	H.-M.	F.-V.	H.-M.	F.-V.	H.-M.	F.-V.	H.-M.	F.-V.	H.-M.	F.-V.
Maladies générales.												
Fièvres typhoïde et paratyphoïde	11	10	2	2	5	4	28	8	13	10	17	8
Rougeole	38	36	13	16	3	3	—	—	—	—	—	—
Scarlatine	35	16	11	9	9	4	6	2	—	2	1	1
Coqueluche	182	175	33	43	7	8	1	1	1	—	1	—
Diphthérie	88	63	156	122	58	50	19	36	15	12	13	12
Grippe	342	274	87	88	36	23	32	38	23	22	35	26
Tuberculose de l'appareil respiratoire	23	19	23	21	36	54	460	350	552	341	715	318
Autres tuberculoses	45	34	49	39	52	62	113	121	113	88	131	70
Syphilis, ataxie locomotrice, paralysie gén. etc.	14	8	2	2	1	1	2	1	2	5	15	6
Paludisme	—	1	—	—	—	—	—	1	—	—	—	1
Poliomyélite aiguë	5	3	8	6	19	5	9	9	5	3	6	3
Autres maladies infectieuses	86	63	26	17	30	18	30	29	19	29	45	42
Cancer et autres tumeurs malignes	5	3	6	8	15	11	23	22	65	89	286	395
Tumeurs non malignes ou dont le caractère malin n'est pas spécifié	1	5	—	3	7	4	7	8	6	14	29	35
Rhumatisme chronique et goutte	—	—	5	1	10	6	13	3	7	8	11	10
Diabète sucré	1	1	1	1	7	6	13	29	18	12	38	35
Alcoolisme	—	—	—	—	—	—	1	—	2	1	6	3
Autres maladies générales	36	28	16	13	16	16	23	31	20	25	33	42
Total	912	739	438	391	311	275	780	689	861	661	1,382	1,007
Système nerveux et organes des sens.												
Lésions intra-craniennes d'origine vasculaire	65	41	22	10	40	29	49	29	53	58	140	118
Méningite	157	105	68	65	79	48	54	42	27	30	35	18
Autres affections	831	622	113	118	31	19	41	32	35	38	75	52
Total	1,053	768	203	193	150	96	144	103	115	126	250	188
Appareil circulatoire.												
Maladies du cœur	96	84	44	36	61	49	102	109	127	179	401	381
Autres maladies de l'appareil circulatoire	24	13	4	9	10	11	24	16	22	24	79	55
Total	120	97	48	45	71	60	126	125	149	203	480	436
Appareil respiratoire.												
Bronchite aiguë (a)	171	135	36	39	10	15	12	5	13	7	30	13
Bronchite chronique (b)	—	—	—	—	13	4	13	11	13	9	66	15
Pneumonie	872	644	267	244	43	51	61	61	62	60	143	75
Autres affections (tuberculose exceptée)	132	100	43	46	17	17	67	49	87	46	212	87
Total	1,175	879	346	329	83	87	153	126	175	122	451	190
Appareil digestif.												
Diarrhée et entérite	840	631	66	65	19	16	9	4	8	3	18	12
Appendicite	3	2	12	6	41	32	57	28	23	20	34	24
Maladies du foie et des voies biliaires	30	26	6	4	6	3	19	21	17	24	51	62
Autres maladies (c)	222	138	35	20	44	30	67	55	88	91	261	118
Total	1,095	797	119	95	110	81	152	108	136	138	364	226
Appareil génito-urinaire.												
Néphrites	5	7	8	4	13	14	28	31	41	34	81	83
Autres affections	10	5	3	2	3	5	18	11	17	31	28	49
Total	15	12	11	6	16	19	46	42	58	65	109	132
État puerpéral.												
Septicémie puerpérale	—	—	—	—	—	—	—	31	—	44	—	45
Autres maladies de la grossesse, de l'accou- chement et de l'état puerpéral	—	—	—	—	—	—	—	46	—	116	—	109
Total	—	—	—	—	—	—	—	77	—	160	—	154
Maladies de la peau, du tissu cellulaire, des os et des organes de la locomotion	68	59	11	11	11	6	14	15	15	7	27	15
Débilité congénitale	2,004	1,583	—	—	—	—	—	—	—	—	—	—
Sénilité	—	—	—	—	—	—	—	—	—	—	—	—
Total	2,072	1,642	11	11	11	6	14	15	15	7	27	15
Morts violentes	—	—	—	—	—	—	—	—	—	—	—	—
Faits de guerre	—	—	—	—	—	—	—	—	—	—	—	—
Exécution judiciaire	—	—	—	—	—	—	—	—	—	—	—	—
Causes non spécifiées ou mal définies	—	—	—	—	—	—	—	—	—	—	—	—
Total général	6,442	4,934	1,176	1,070	752	624	1,415	1,285	1,509	1,482	3,063	2,348

N. B. — Cette statistique n'est établie que tous les cinq ans. — (a) Y compris les bronchites sans épithète de moins de 5 ans. — (b) Y compris les bronchites sans épithète de 5 ans et plus. — (c) Cancer et tuberculose exceptés.

Doodsoorzaken naar de leeftijd, in 1945

45 ans à moins de 55 ans 45 jaar tot beneden 55		55 ans à moins de 65 ans 55 jaar tot beneden 65		65 ans à moins de 75 ans 65 jaar tot beneden 75		75 ans et plus 75 jaar en ouder		TOTAL — TOTAAL			DOODSOORZAKEN
H.-M.	F.-V.	H.-M.	F.-V.	H.-M.	F.-V.	H.-M.	F.-V.	H.-M.	F.-V.	Tot.	
12	9	8	11	3	6	—	—	99	68	167	Algemene ziekten.
—	—	1	—	—	—	—	1	55	56	111	Febris typhoidea en paratyphus.
—	1	1	—	1	—	—	—	64	36	100	Mazelen.
—	—	—	—	—	—	—	—	225	228	453	Roodvonk.
13	9	6	9	7	9	4	1	379	323	702	Kinkhoest.
62	43	89	81	133	139	145	198	984	932	1,916	Diphtherie.
733	222	541	180	235	160	58	65	3,376	1,730	5,106	Influenza.
114	67	106	45	53	48	13	20	789	594	1,383	Tuberculose van de ademhalingsorganen.
29	16	25	18	29	31	20	25	139	113	252	Andere tuberculose.
1	1	1	—	3	1	—	—	5	5	10	Syphilis, ataxie der bewegingsorganen, algemene verlamming, enz.
2	2	—	4	2	1	1	3	57	39	96	Malaria.
38	32	68	39	61	39	41	49	444	357	801	Poliomyelitis acuta.
637	904	1,315	1,381	1,615	1,715	857	1,155	4,824	5,683	10,507	Andere besmettelijke ziekten.
60	81	80	114	120	149	61	105	371	518	889	Kanker en andere kwaadaard. gezwellen.
25	19	82	82	121	127	77	76	351	332	683	Niet-kwaadaard. gezwellen of gezwellen waarvan de kwaadaardigh. niet gespecificeerd is.
59	75	130	209	208	298	107	165	582	831	1,413	Chronische rheumatiek en jicht.
5	3	16	3	14	7	12	1	56	18	74	Diabetes mellitus.
44	52	65	71	79	67	41	44	373	389	762	Alcoholisme.
1,834	1,536	2,534	2,247	2,684	2,797	1,437	1,910	13,173	12,252	25,425	Andere algemene ziekten.
321	326	795	764	1,375	1,417	1,205	1,621	4,065	4,413	8,478	Totaal.
40	24	15	27	19	16	18	20	512	395	907	Zenuwstelsel en zintuigen.
93	71	148	113	175	142	87	95	1,629	1,302	2,931	Inwendige schedelkneuzing veroorzaakt door de bloedsomloop.
454	421	958	904	1,569	1,575	1,310	1,736	6,206	6,110	12,316	Meningitis.
1,192	755	2,363	1,798	3,899	3,646	3,369	4,591	11,654	11,628	23,282	Andere aandoeningen.
152	106	357	236	607	509	619	651	1,898	1,630	3,528	Totaal.
1,344	861	2,720	2,034	4,506	4,155	3,988	5,242	13,552	13,258	26,810	Bloedvatenstelsel.
46	31	61	47	130	79	105	138	614	509	1,123	Hartziekten.
186	42	274	76	336	161	216	243	1,117	561	1,678	Andere ziekten van het bloedvatenstelsel.
191	105	366	255	504	488	538	801	3,047	2,784	5,831	Totaal.
403	131	521	209	649	394	449	509	2,580	1,588	4,168	Ademhalingsorganen.
826	309	1,222	587	1,619	1,122	1,308	1,691	7,358	5,442	12,800	Acute bronchitis (a).
14	14	33	21	26	37	35	41	1,068	844	1,912	Chronische bronchitis (b).
34	24	39	35	32	29	18	22	293	222	515	Pneumonie.
100	107	164	169	248	242	117	161	758	819	1,577	Andere ziekten (tuberculose uitgezond.).
331	166	409	294	434	367	274	302	2,165	1,591	3,756	Totaal.
479	311	645	519	740	675	444	526	4,284	3,476	7,760	Spijsverteringsorganen.
141	136	323	217	479	329	496	315	1,615	1,170	2,785	Diarrhee en enteritis.
72	75	144	92	308	103	315	89	918	462	1,380	Appendicitis.
213	211	467	309	787	432	811	404	2,533	1,632	4,165	Ziekten van de lever en van de galgangen.
—	27	—	—	—	—	—	—	—	147	147	Andere ziekten (c).
—	29	—	—	—	—	—	—	—	300	300	Totaal.
—	56	—	—	—	—	—	—	—	447	447	Uro-genitaal-organen.
42	25	60	30	67	55	65	76	380	299	679	Nephritis.
—	—	—	—	—	—	—	—	2,004	1,583	3,587	Andere ziekten.
—	—	130	106	885	1,045	4,427	5,937	5,442	7,086	12,530	Totaal.
42	25	190	136	952	1,100	4,492	6,013	7,826	8,970	16,796	Puerperium.
—	—	—	—	—	—	—	—	4,061	1,418	5,479	Septichaemia puerperalis.
—	—	—	—	—	—	—	—	3,314	1,779	5,093	Andere ziekten van zwangerschap, kraam- bed en puerperium.
—	—	—	—	—	—	—	—	111	3	114	Totaal.
—	—	—	—	—	—	—	—	3,163	2,479	5,642	Ziekten van de huid, van het celweefsel, van de beenderen en van de bewegingsorg.
5,192	3,730	8,736	6,736	12,857	11,856	13,790	17,522	65,581	57,266	122,847	Aangeboren zwakte.
—	—	—	—	—	—	—	—	—	—	—	Ouderdom.
—	—	—	—	—	—	—	—	—	—	—	Totaal.
—	—	—	—	—	—	—	—	—	—	—	Gewelddadige dood.
—	—	—	—	—	—	—	—	—	—	—	Oorlogsfeiten.
—	—	—	—	—	—	—	—	—	—	—	Terechtstelling.
—	—	—	—	—	—	—	—	—	—	—	Niet of onvolkomen omschreven oorzaken
—	—	—	—	—	—	—	—	—	—	—	Algemeen totaal.

N. B. — Deze statistiek wordt enkel om de 5 jaar opgemaakt. — (a) Met inbegrip van de bronchitis, zonder nadere aanduiding van beneden 5 jaar. — (b) Met inbegrip van de bronchitis zonder nadere aanduiding van 5 jaar en ouder. — (c) Kanker en tuberculose uitgezonderd.

Autres maladies de l'appareil circulatoire. —	660	730	255	345	523	595	71	44	113	1,828	1,508	3,336	3.98
Andere ziekten van het bloedvatstelsel.	3,315	6,538	2,752	3,867	5,162	3,280	679	514	1,180	13,758	13,489	27,287	32.53
Tot													
<i>Affections de l'appareil respiratoire.</i>													
<i>Ziekten van de ademhalingsorganen.</i>													
Bronchite aiguë (b). — Acute bronchitis (b).	123	152	165	84	118	98	52	34	28	487	367	854	1.02
Bronchite chronique (c). — Chronische bron-	103	160	181	144	345	310	50	37	68	967	431	1,398	1.67
chitis (c).	600	997	484	570	777	619	173	143	224	2,484	2,103	4,587	5.47
Pneumonie													
Autres affections (tuberculeuse exceptée). —	475	729	322	495	917	504	153	101	203	2,402	1,497	3,899	4.65
Andere ziekten (tuberculeuse uitgezonderd).	1,301	2,038	1,152	1,293	2,157	1,531	428	315	523	6,340	4,398	10,738	12.81
Tot													
<i>Affections de l'appareil digestif.</i>													
<i>Ziekten van de spijsverteringsorganen.</i>													
Diarrhée et entérite (moins de 2 ans). —	150	212	177	160	136	64	54	36	51	615	425	1,040	1.24
Diarrhée en enteritis (beneden 2 jaar). —	40	25	15	43	21	14	7	5	3	101	72	137	0.21
Diarrhée et entérite (2 ans et plus). —	34	76	47	44	52	57	24	14	18	220	146	366	0.44
Appendicite. — Appendicitis													
Maladies du foie et des voies biliaires. —	255	352	218	175	267	196	64	67	82	842	834	1,676	2.00
Ziekten van de lever en van de galgangen.	480	704	378	331	640	354	115	64	118	1,780	1,404	3,181	3.80
Autres maladies. — Andere ziekten.	959	1,369	835	753	1,116	685	264	186	272	3,558	2,881	6,439	7.69
Tot													
<i>Affections de l'appareil génito-urinaire.</i>													
<i>Ziekten van de urogenitaal-organen.</i>													
Néphrites. — Nephritis	388	619	236	454	389	323	58	55	95	1,535	1,082	2,617	3.12
Autres affections. — Andere ziekten.	165	258	182	167	248	153	40	41	81	930	405	1,335	1.59
Tot	553	877	418	621	637	476	98	96	176	2,465	1,487	3,952	4.71
<i>Etat puerpéral. — Puerperium.</i>													
Septicémie puerpérale. — Septicæmia puer-													
peralis	12	23	22	21	26	18	7	2	8	—	139	139	0.17
Autres maladies de la grossesse, de l'accou-													
chement et de l'état puerpéral. — Andere													
ziekten van zwangerschap, kraambed en													
puerperium.	35	50	35	20	44	55	22	16	22	—	299	299	0.36
Tot	47	73	57	41	70	73	29	18	30	—	438	438	0.53
Maladies de la peau, du tissu cellulaire, des													
os et des organes de la locomotion. —													
Ziekten van de huid, van het celweefsel,													
van de beenderen en van de bewegings-													
organen	61	57	60	144	74	36	31	5	13	294	187	481	0.57
Débilité congénitale. — Aangeboren zwakte.	499	519	563	784	331	258	246	29	70	1,882	1,417	3,299	3.93
Sémité. — Ouderdom.	935	1,740	1,645	1,925	2,190	1,683	882	645	923	5,836	6,732	12,268	14.62
Morts violentes. — Gewelddadige dood. . . .	654	1,087	585	446	821	633	282	155	239	3,828	1,074	4,902	5.84
Exécution judiciaire. — Terechstelling.	4	16	12	3	11	5	5	8	6	67	3	70	0.08
Causes non spécifiées ou mal définies. — Niet													
of onvolkomen omschreven oorzaken.	429	1,213	504	919	1,406	1,139	196	361	336	3,907	2,596	6,503	7.75
Total général. — Algemeen totaal	13,520	23,239	12,441	16,132	19,629	14,093	4,626	3,177	5,548	60,181	52,224	112,405	138.99

(a) Ou do t le caractère malin n'est pas spécifié.

(b) Y compris les bronchites sans épithète de moins de 5 ans.

(c) Y compris les bronchites sans épithète de 5 ans et plus.

(a) Of waarvan de kwaadaardigheid niet gespecificeerd is.

(b) Daaronder begrepen de bronchitis zonder nadere aanduiding beneden 5 jaar.

(c) Daaronder begrepen de bronchitis zonder nadere aanduiding van 5 jaar en ouder.

Mortalité infantile. — Zuigelingensterfte

ARRONDISSEMENTS ADMINISTRATIFS	Proportions pour 100 naissances Verhoudingen tot 100 geboorten						1946			ADMINISTRATIEVE ARRONDISSEMENTEN
	1940	1941	1942	1943	1944	1945	Naissances vivantes	Décès de moins d'un an	Propor- tions	
							Levende geboorten	Sterfge- vallen beneden één jaar	Verhou- dingen	
Anvers	7.98	8.08	6.92	6.17	7.68	9.61	13,077	853	6.52	Antwerpen.
Malines	9.69	8.03	7.73	7.72	7.35	9.47	5,307	361	6.80	Mechelen.
Turnhout	9.49	10.07	9.11	8.11	8.71	8.97	6,168	376	6.10	Turnhout.
Anvers	8.75	8.62	7.72	7.06	7.90	9.39	24,552	1,590	6.48	Antwerpen
Bruxelles	6.06	6.85	6.10	5.52	6.33	7.62	19,004	1,101	5.79	Brussel.
Louvain	8.61	8.45	8.16	6.49	7.81	10.82	6,096	442	7.25	Leuven.
Nivelles	8.91	6.98	8.12	6.49	6.66	8.27	2,357	149	6.32	Nijvel.
Brabant	6.91	7.27	6.78	5.83	6.71	8.48	27,457	1,692	6.16	Brabant
Bruges	7.06	8.20	8.96	7.35	7.70	9.81	4,269	318	7.45	Brugge.
Dixmude	9.57	9.44	12.03	8.70	8.99	8.17	935	90	9.63	Diksmuide.
Ypres	10.54	8.48	8.55	7.70	7.81	11.27	2,357	187	7.93	Ieper.
Courtrai	8.27	7.48	8.54	6.56	6.60	8.66	5,607	400	7.13	Kortrijk.
Ostende	8.59	10.64	9.25	8.68	9.73	9.09	2,068	179	8.66	Oostende.
Roulers	8.45	6.92	8.95	8.16	7.79	8.42	3,160	282	8.92	Roeselare.
Tielt	9.10	9.35	7.27	6.75	5.30	7.73	1,464	114	7.79	Tielt.
Furnes	13.88	9.72	10.13	8.08	8.98	10.59	687	62	9.02	Veurne.
Flandre occidentale	8.75	8.29	8.90	7.46	7.49	9.20	20,547	1,632	7.94	West-Vlaanderen
Alost	9.18	9.66	9.29	6.33	7.92	10.48	5,208	415	7.97	Aalst.
Termonde	10.87	8.78	9.08	8.32	7.87	12.78	3,446	285	8.27	Dendermonde.
Eekloo	8.46	9.30	8.06	7.41	7.43	9.84	1,434	94	6.55	Eekloo.
Gand	8.36	7.81	7.92	6.77	6.19	11.28	7,747	587	7.58	Gent.
Audenarde	10.20	7.70	7.82	6.22	7.24	8.37	1,883	102	5.42	Oudenaarde.
Saint-Nicolas	9.68	9.83	8.58	6.94	8.96	9.07	4,200	362	6.24	Sint-Niklaas.
Flandre orientale	9.31	8.76	8.49	6.92	7.46	10.61	23,918	1,845	7.71	Oost-Vlaanderen
Ath	10.17	9.40	8.69	6.95	6.60	7.29	1,140	82	7.19	Aat.
Charleroi	9.12	10.30	7.79	7.15	9.42	11.07	7,054	513	7.27	Charleroi.
Mons	9.03	8.01	5.83	6.43	6.98	8.03	4,226	230	5.44	Bergen.
Soignies	8.41	8.51	8.67	6.69	7.75	7.69	2,885	160	5.55	Zinnik.
Thuin	9.00	8.31	6.51	8.65	8.16	8.63	2,023	134	6.62	Thuin.
Tournai	10.68	9.37	8.83	6.32	8.56	9.83	2,564	149	5.81	Doornik.
Hainaut	9.20	9.10	7.59	6.94	8.23	9.26	19,892	1,268	6.37	Henegouwen
Huy	7.43	7.34	6.86	5.53	7.19	6.66	1,379	76	5.51	Hoei.
Liège	6.93	7.69	6.26	5.70	6.65	9.84	7,924	433	5.46	Luik.
Verviers	6.12	6.40	4.94	5.23	5.44	9.92	3,675	177	4.82	Verviers.
Waremmé	10.15	9.15	6.01	6.84	7.00	7.14	1,015	68	6.70	Borgworm.
Liège	7.12	7.51	6.02	5.68	6.49	9.29	13,993	754	5.39	Luik
Hasselt	8.44	9.55	7.86	6.01	8.05	7.63	5,728	359	6.27	Hasselt.
Maaseik	8.21	12.43	8.90	7.94	9.78	9.83	2,657	248	9.33	Maaseik.
Tongres	10.43	10.20	7.12	7.51	7.86	9.01	2,724	160	5.87	Tongeren.
Limbourg	8.89	10.47	7.96	6.90	8.45	8.52	11,109	767	6.90	Limburg
Arlon	7.57	8.09	6.43	5.87	8.50	9.38	602	34	5.65	Aarlen.
Bastogne	9.69	5.60	6.01	7.61	8.54	12.48	816	48	5.88	Bastenaken.
Marche-en-Famenne	9.06	7.44	5.89	7.20	5.55	9.37	763	34	4.46	Marche-en-Famenne
Neufchâteau	11.68	6.90	6.88	6.84	7.36	7.89	1,036	61	5.88	Neufchâteau.
Virton	11.16	6.48	8.21	6.64	7.73	6.58	711	34	4.78	Virton.
Luxembourg	9.98	6.83	6.62	6.88	7.46	9.04	3,928	211	5.37	Luxemburg
Dinant	10.81	7.39	6.54	7.90	6.03	7.23	1,590	90	5.66	Dinant.
Namur	9.81	7.87	7.16	6.20	8.18	8.11	3,613	199	5.51	Namen.
Philippeville	10.88	10.41	8.25	6.84	7.33	10.44	1,036	64	6.18	Philippeville.
Namur	10.24	8.17	7.16	6.75	7.45	8.27	6,939	353	5.66	Namen
Le Royaume	8.53	8.42	7.68	6.71	7.49	9.25	151,635	10,112	6.67	Het Rijk
Enfants présentés sans vie	0.87	0.86	0.77	0.79	0.83	1,023	1,327	1,327	0.87	Levenloos aange- gevenen.
Ensemble	9.32	9.16	8.39	7.45	8.26	130,526	152,962	11,439	7.47	Te zamen.

Mortalité infantile. — Zuigelingensterfte
Causes des décès. — Doodsoorzaken

CAUSES DES DÉCÈS	Antwerpen Anvers	Brabant	West- Vlaand. Flandre occidentale.	Oost- Vlaand. Flandre orientale	Hainaut Hene- gouwen	Liège Luik	Limbourg Lim- bourg	Luxem- bourg Luxem- bourg	Namur Namen	Le Royaume — Het Rijk			Pour cent décès Per 100 sterigeval.	DOODSOORZAKEN
										Gareons Jongens	Filles Meisjes	Tot.		
1945														
Rougeole	7	11	24	—	7	4	20	1	—	—	38	36	74	Mazelen.
Scarlatine	12	4	7	—	6	4	9	2	7	—	35	16	51	Roodvonk.
Coqueluche	50	49	69	24	37	33	64	22	9	—	182	175	357	Kinkhoest.
Diphthérie	17	18	31	9	15	26	17	8	10	—	88	63	151	Diphtheritis.
Grippe	95	105	126	43	72	34	50	51	40	—	342	274	616	Influenza
Tuberculose de l'appareil respiratoire	10	5	6	5	5	2	6	—	3	—	23	19	42	Tuberculose van de ademhalingsorganen
Autres tuberculoses	11	10	5	5	17	6	12	2	11	—	45	34	79	Andere tuberculose.
Syphilis	—	2	2	4	2	4	7	1	—	—	14	8	22	Syphilis.
Autr. mal. infectieuses.	21	26	28	59	17	7	7	3	11	—	102	77	179	Andere besmett. ziekte.
Autr. mal. générales	9	16	8	19	8	14	3	2	2	—	44	37	81	Andere algem. ziekten.
Méningite	16	36	20	15	72	31	6	20	46	—	157	105	262	Meningitis.
Autres maladies du système nerveux	289	342	188	74	259	121	184	24	73	—	886	663	1,549	Andere ziekten van het zenuwstelsel.
Bronchite aiguë	47	50	71	55	24	9	23	8	19	—	171	135	306	Acute bronchitis.
Pneumonie	260	274	205	285	208	151	69	27	37	—	872	644	1,516	Pneumonie.
Autres maladies de l'appar. respiratoire.	47	56	45	18	24	10	26	3	3	—	132	100	232	Andere ziekten van de ademhalingsorganen.
Diarrhée et entérite	307	247	185	290	168	135	75	29	35	—	840	631	1,471	Diarrhee en enteritis.
Autres maladies de l'appareil digestif.	122	56	70	81	37	25	21	4	5	—	255	166	421	Andere ziekten van de spijsverteringsorganen.
Débilité congénitale	481	591	552	997	239	305	317	47	58	—	2,004	1,583	3,587	Aangeboren zwakte.
Autres causes	153	119	134	300	138	70	11	27	31	—	533	450	983	Andere oorzaken.
Total	1,954	2,017	1,771	2,283	1,355	991	927	281	400	—	6,763	5,216	11,979	Totaal.
1946														
Rougeole	25	16	38	12	9	4	5	1	3	—	53	60	113	Mazelen.
Scarlatine	—	1	6	6	4	1	8	—	—	—	14	12	26	Roodvonk.
Coqueluche	42	27	48	43	15	9	61	16	4	—	144	121	265	Kinkhoest.
Diphthérie	9	9	22	26	2	12	13	6	6	—	57	48	105	Diphtheritis.
Grippe	62	48	53	50	53	17	37	32	19	—	220	151	371	Influenza.
Tuberculose de l'appareil respiratoire	22	9	15	29	2	8	2	—	7	—	56	38	94	Tuberculose van de ademhalingsorganen.
Autres tuberculoses	10	8	8	2	10	5	6	—	5	—	22	32	54	Andere tuberculose.
Syphilis	2	5	2	5	3	4	—	—	—	—	11	10	21	Syphilis.
Autr. mal. infectieuses.	19	25	14	26	7	5	12	—	4	—	66	46	112	Andere besmett. ziekte.
Autr. mal. générales	13	23	8	22	17	10	28	2	1	—	70	54	124	Andere algem. ziekten.
Méningite	29	35	40	22	42	25	4	13	35	—	134	111	245	Meningitis.
Autres maladies du système nerveux	255	264	189	68	225	94	148	21	71	—	774	561	1,335	Andere ziekten van het zenuwstelsel.
Bronchite aiguë	63	27	107	58	17	7	15	3	7	—	180	124	304	Acute bronchitis.
Pneumonie	228	287	174	283	200	113	51	18	38	—	803	589	1,392	Pneumonie.
Autres maladies de l'appar. respiratoire.	50	46	29	46	24	12	19	3	3	—	151	81	232	Andere ziekten van de ademhalingsorganen.
Diarrhée et entérite	136	185	175	141	128	59	50	30	48	—	571	381	952	Diarrhee en enteritis.
Autres maladies de l'appareil digestif.	44	42	38	36	36	20	19	1	5	—	153	88	241	Andere ziekten van de spijsverteringsorganen.
Débilité congénitale	499	519	563	784	331	258	246	29	70	—	1,882	1,417	3,299	Aangeboren zwakte.
Autres causes	82	116	103	186	143	91	43	36	27	—	481	346	827	Andere oorzaken.
Total	1,590	1,692	1,632	1,845	1,268	754	767	211	353	—	5,842	4,270	10,112	Totaal.

Morts violentes, par province. — Gewelddadige dood, per provincie

Spécifications	Antwerpen Anvers	Brabant	West-Vlaand. Flandre occident.	Oest-Vlaand. Flandre orient.	Hainaut Hene- gouwen	Liège Lutk	Limbourg Limbouurg	Luxembour- bourg Luxem- bourg	Namur Namen	Le Royaume Het Rijk	Opsomming
1941-45 (Moyenne-Gemiddelde)											
Homicides . . .	36	137	37	30	168	97	48	32	38	623	Moorden.
Suicides . . .	149	296	102	119	187	150	19	12	35	1,069	Zelfmoorden.
Accidents . . .	591	858	361	354	583	450	245	85	159	3,686	Ongevallen.
Cas douteux . . .	30	55	36	16	30	42	10	7	10	236	Twijfelachtige gevallen.
Total . . .	806	1,346	536	519	968	739	322	136	242	5,614	Totaal
1946											
Homicides . . .	20	36	38	18	56	33	6	21	8	236	Moorden.
Suicides . . .	154	314	126	153	234	156	25	10	57	1,229	Zelfmoorden.
Accidents . . .	447	681	398	264	500	398	231	112	147	3,178	Ongevallen.
Cas douteux . . .	33	56	23	11	31	46	20	12	27	259	Twijfelachtige gevallen.
Total . . .	654	1,087	585	446	821	633	282	155	239	4,902	Totaal

Morts violentes, d'après les faits ou moyens. — 1946
Gewelddadige dood, naar de feiten of middelen. — 1946

FAITS OU MOYENS	Homicides		Suicides		Accidents		Cas douteux Twijfel- achtige ge- vallen		Total - Totaal			FEITEN OF MIDDELEN
	Moord		Zelfmoord		Ongevall.							
	H. M.	F. V.	H. M.	F. V.	H. M.	F. V.	H. M.	F. V.	H. M.	F. V.	Tot.	
Armes à feu	91	23	67	2	140	16	17	—	315	41	356	Vuurwapens.
Asphyxie par le gaz d'éclairage	—	—	52	46	77	86	8	2	137	134	271	Verstikking door lichtgas.
Asphyxie par d'autres gaz du charbon	2	—	1	2	31	8	1	—	35	10	45	Verstikking door ander steenkoolgas.
Asphyxie par d'autres gaz	1	—	2	2	9	5	—	1	12	8	20	Verstikking door andere gassen.
Asphyxie par suffocation	1	1	22	8	15	7	—	—	38	16	54	Verstikking door ver-smachting.
Brûlures	—	—	—	—	91	74	—	1	91	75	166	Brandwonden.
Chute de corps durs	—	—	—	—	98	6	1	—	99	6	105	Val van harde voorwerpen.
Chute d'un lieu élevé	1	—	18	14	300	86	4	—	323	100	423	Val van een hoogte.
Eboulement de terrains ou de construction	—	—	—	—	79	2	—	—	79	2	81	Instorting van grond of bouwwerken.
Electricité	—	—	2	—	32	2	—	—	34	2	36	Electriciteit.
Empoisonnement	—	2	14	10	15	11	5	2	34	25	59	Vergiftiging.
Foudre	—	—	—	—	7	—	—	—	7	—	7	Bliksem.
Instruments tranchants ou autres	22	17	24	9	12	3	—	—	58	29	87	Snijden of andere werk-tuigen.
Machines industrielles	—	—	1	—	84	2	1	—	86	2	88	Nijverheidsmachines.
Strangulation	4	3	508	109	6	4	4	1	522	117	639	Verworping.
Submersion	4	1	165	97	339	44	40	15	548	157	705	Verdrinking.
Transports et circulation :												Vervoer en verkeer :
Chemins de fer	—	—	15	1	90	17	2	—	107	18	125	Spoorweg.
Chemins de fer vicinaux	—	—	3	1	50	16	—	—	53	17	70	Buurtspoorweg.
Tramways	—	—	1	1	92	41	—	1	93	43	136	Tramways.
Automobiles et motocy- clettes	—	—	—	—	647	171	2	1	649	172	821	Automobielen en motor-rijwielen.
Autres voitures ; chevaux	—	—	—	—	62	11	1	—	63	11	74	And. voertuigen; paarden.
Transports par eau	—	—	—	—	1	—	—	—	1	—	1	Vervoer te water.
Transports aériens	—	—	—	—	9	—	1	—	10	—	10	Luchtvervoer.
Autres faits ou moyens	54	9	26	6	227	53	127	21	434	89	523	Andere feiten of middelen.
Total	180	56	921	308	2,513	665	214	45	3,828	1,074	4,902	Totaal.

Suicidés par province et par profession
Zelfmoordenaars per provincie en naar het beroep

PROFESSIONS	Antwerpen Anvers	Brabant	West-Vlaand. Flandre occident.	Oost-Vlaand. Flandre orient.	Hainaut Hene- gouwen	Léige Luik	Limburg Limbourg	Luxembour- bourg Luxemburg	Namur Namen	Le Royaume Het Rijk	BEROEPEN
1944											
Agricole	16	32	19	34	14	12	6	2	4	139	Landbouw.
Commerciale	20	34	11	8	14	16	4	1	4	112	Handel.
Industrielle	45	62	19	29	53	40	3	3	9	263	Nijverheid.
Intellectuelle ou libérale	6	38	8	7	21	10	3	1	2	96	Intellectuele of vrije.
Inconnues et autres	61	115	31	68	55	59	2	5	13	409	Onbekende en andere.
Total	148	281	88	146	157	137	18	12	32	1,019	Totaal
1945											
Agricole	27	45	25	27	21	19	9	4	7	184	Landbouw.
Commerciale	18	76	14	16	18	22	2	4	3	173	Handel.
Industrielle	39	46	42	28	84	42	4	2	10	297	Nijverheid.
Intellectuelle ou libérale	9	49	21	17	13	20	7	1	3	140	Intellectuele of vrije.
Inconnues et autres	80	117	29	36	70	90	1	2	15	440	Onbekende en andere.
Total	173	333	131	124	206	193	23	13	38	1,234	Totaal
1946											
Agricole	20	24	26	32	19	11	7	4	15	158	Landbouw.
Commerciale	16	42	15	15	16	17	6	3	11	141	Handel.
Industrielle	47	80	28	39	82	49	4	1	16	346	Nijverheid.
Intellectuelle ou libérale	10	36	13	8	16	14	4	—	4	105	Intellectuele of vrije.
Inconnues et autres	61	132	44	59	101	65	4	2	11	479	Onbekende en andere.
Total	154	314	126	153	234	156	25	10	57	1,229	Totaal

Suicidés par état civil et par profession
Zelfmoordenaars naar de burgerlijke staat en het beroep

PROFESSIONS	1945						1946						BEROEPEN
	Célibataires Ongehuwd	Mariés Gehuwd	Veufs In weduw- staat	Divorcés Gescheiden van echt	Etat civil Inconnu Burg. staat onbekend	Tot.	Célibataires Ongehuwd	Mariés Gehuwd	Veufs In weduw- staat	Divorcés Gescheiden van echt	Etat civil Inconnu Burg. staat onbekend	Tot.	
Agricole	61	90	33	—	—	184	54	85	18	—	1	158	Landbouw.
Commerciale	36	111	21	5	—	173	24	99	13	5	—	141	Handel.
Industrielle	53	202	37	5	—	297	87	190	59	9	1	346	Nijverheid.
Intellectuelle ou libérale	32	85	17	6	—	140	30	57	18	—	—	105	Intellectuele of vrije.
Inconnues et autres	68	244	123	4	1	440	73	228	156	16	6	479	Onbekende en andere.
Total	250	732	231	20	1	1,234	268	659	264	30	8	1,229	Totaal

Suicidés par âge. — Zelfmoordenaars naar de leeftijd

AGE DES SUICIDÉS	1941	1942	1943	1944	1945			1946			LEEFTIJD DER ZELFMOORDENAARS
					H. M.	F. V.	Tot.	H. M.	F. V.	Tot.	
Moins de 16 ans	3	8	5	7	6	2	8	3	1	4	Beneden 16 jaar.
16 à moins de 25 ans	60	49	61	51	37	28	65	45	16	61	16 tot beneden 25 jaar
25 » 40 ans	137	155	137	147	127	61	188	151	48	199	» 40 jaar
40 » 50 ans	174	173	126	204	158	60	218	157	62	219	» 50 jaar
50 » 60 ans	266	238	185	218	184	84	268	177	74	251	» 60 jaar
60 » 70 ans	286	258	196	216	225	48	273	199	64	263	» 70 jaar
70 ans et plus	235	194	144	175	171	42	213	185	43	228	70 jaar en ouder.
Age inconnu	2	1	1	1	—	1	1	4	—	4	Leeftijd onbekend
Total	1,163	1,076	855	1,019	908	326	1,234	921	308	1,229	Totaal

Migrations intérieures — 1945

LIEUX D'ORIGINE PLAATS VAN VAN HERKOMST	LIEUX DE DESTINATION — PLAATS VAN BESTEMMING									
	Antwerpen Anvers	Brabant	West- Vlaand. Flandre occident.	Oost- Vlaand. Flandre orientale	Hainaut Hene- gouwen	Liège Luik	Limburg Lim- bourg	Luxem- bourg Luxem- bourg	Namur Namen	Le Royaume Het Rijk
Anvers	50,072	6,123	1,854	3,240	618	377	807	77	268	63,436
Malines	7,081	1,919	174	391	152	59	100	8	28	9,912
Turnhout	9,831	1,063	163	198	102	110	729	20	40	12,256
La province	66,984	9,105	2,191	3,829	872	546	1,636	105	336	85,604
Bruxelles	4,703	91,195	3,905	4,290	6,461	2,610	959	916	1,911	116,950
Louvain	1,743	12,367	319	317	346	354	783	37	222	16,488
Nivelles	236	9,551	200	109	1,507	393	35	91	454	12,576
La province	6,682	113,113	4,424	4,716	8,314	3,357	1,777	1,044	2,587	146,014
Bruges	617	1,113	10,330	928	252	147	52	30	61	13,530
Dixmude	91	218	2,327	101	56	28	6	4	11	2,842
Ypres	315	602	4,911	202	153	32	18	3	29	6,265
Courtrai	361	1,135	9,229	1,029	878	90	65	24	62	12,873
Ostende	421	922	5,301	439	162	85	53	7	62	7,452
Roulers	144	415	3,965	210	135	40	19	2	14	4,944
Tielt	100	218	1,859	397	74	12	37	3	26	2,726
Furnes	150	369	2,685	211	64	20	9	18	4	3,530
La province	2,199	4,992	40,607	3,517	1,774	454	259	91	269	54,162
Alost	343	2,394	197	6,221	496	49	51	9	43	9,803
Termonde	882	1,453	159	3,808	123	36	37	17	25	6,540
Eekloo	152	339	425	2,467	31	21	30	12	32	3,509
Gand	1,208	1,577	2,057	18,519	529	145	133	37	116	24,321
Audenarde	176	1,129	592	3,396	669	22	39	2	23	6,048
Saint-Nicolas	3,168	463	194	4,049	107	29	62	10	39	8,121
La province	5,929	7,355	3,624	38,460	1,955	302	352	87	278	58,342
Ath	36	695	75	217	3,514	70	15	17	24	4,717
Charleroi	426	3,981	315	403	30,829	812	66	271	2,296	39,399
Mons	137	2,992	167	201	14,641	389	74	91	271	18,963
Soignies	111	2,136	79	171	9,712	147	11	36	129	12,532
Thuin	63	976	49	47	8,019	150	16	23	396	9,739
Tournai	72	1,202	582	323	6,934	249	13	52	110	9,537
La province	845	11,982	1,267	1,416	73,649	1,817	195	490	3,226	94,887
Huy	60	546	22	31	177	5,133	61	142	572	6,744
Liège	413	3,340	355	176	1,296	34,311	1,124	867	874	42,756
Verviers	154	1,062	101	65	312	16,607	83	433	149	18,966
Waremme	37	468	25	11	89	3,031	156	22	108	3,947
La province	664	5,416	503	283	1,874	59,082	1,424	1,464	1,703	72,413
Hasselt	1,446	1,817	220	256	195	766	6,125	15	95	10,935
Maaseik	772	641	93	117	34	216	3,336	19	24	5,252
Tongres	358	693	106	105	236	979	4,333	24	52	6,886
La province	2,576	3,151	419	478	465	1,961	13,794	58	171	23,073
Arlon	22	546	15	17	103	505	18	1,265	154	2,645
Bastogne	13	390	13	29	113	926	9	1,599	371	3,463
Marche-en-Famenne	28	461	2	9	97	974	6	1,372	488	3,437
Neufchâteau	26	580	15	11	149	349	9	1,484	438	3,061
Virton	35	387	12	14	83	143	11	988	133	1,806
La province	124	2,364	57	80	545	2,897	53	6,708	1,584	14,412
Dinant	99	1,047	67	41	467	533	16	552	3,527	6,349
Namur	203	2,510	161	97	2,119	1,126	90	308	9,594	16,208
Philippeville	43	417	35	8	1,026	141	2	44	1,892	3,608
La province	345	3,974	263	146	3,612	1,800	108	904	15,013	26,165
Le Royaume	86,348	161,452	53,355	52,925	93,060	72,216	19,598	10,951	25,167	575,072

LIEUX D'ORIGINE — PLAATS VAN HERKOMST										LIEUX DE DESTINATION
Antwerpen Anvers	Brabant	West-Vlaand. Flandre occident.	Oost-Vlaand. Flandre orientale	Hainaut Hene- gouwen	Liège Luik	Limburg Lim- bourg	Luxemb- bourg Luxemb- bourg	Namur Namen	Le Royaume Het Rijk	PLAATS VAN BESTEMMING
52,469	4,516	1,955	5,316	697	514	1,759	108	322	67,656	Antwerpen.
6,594	1,647	207	377	94	61	175	12	20	9,187	Mechelen.
7,680	608	102	171	56	56	659	3	16	9,351	Turnhout.
66,743	6,771	2,264	5,864	847	631	2,593	123	358	86,194	De provincie.
7,386	90,009	4,486	7,051	10,400	4,758	2,272	2,074	3,188	131,624	Brussel.
1,444	10,949	243	266	326	429	883	77	156	14,773	Leuven.
254	8,999	201	192	1,390	364	77	146	492	12,115	Nijvel.
9,084	109,957	4,930	7,509	12,116	5,551	3,232	2,297	3,836	158,512	De provincie.
761	1,588	9,517	1,175	248	143	110	26	61	13,629	Brugge.
41	106	1,997	78	34	39	7	1	30	2,333	Diksmuide.
141	284	4,401	151	72	16	22	10	9	5,106	Ieper.
268	655	9,145	872	648	67	117	9	43	11,824	Kortrijk.
565	1,194	7,072	782	176	160	110	19	81	10,159	Oostende.
127	169	3,484	224	49	15	41	2	14	4,125	Roeselare.
38	92	1,515	263	25	12	21	2	6	1,974	Tielt.
191	490	2,697	178	42	27	17	16	8	3,666	Veurne.
2,132	4,578	39,828	3,723	1,294	479	445	85	252	52,816	De provincie.
189	1,458	247	6,077	328	23	60	12	27	8,421	Aalst.
566	819	138	3,542	75	34	64	20	7	5,265	Dendermonde.
83	182	292	2,231	52	13	40	7	6	2,906	Eekloo.
1,332	1,358	2,163	18,902	442	123	211	55	63	24,649	Gent.
104	806	406	3,220	436	37	33	9	16	5,067	Oudenaarde.
1,569	268	202	4,020	70	45	68	5	22	6,269	Sint-Niklaas.
3,843	4,891	3,448	37,992	1,403	275	476	108	141	52,577	De provincie.
24	391	102	372	3,170	69	11	33	28	4,200	Aat.
413	3,419	502	619	30,294	873	397	351	2,706	39,574	Charleroi.
125	1,769	237	312	14,281	364	59	107	293	17,547	Bergen.
97	1,542	97	291	9,775	142	33	29	129	12,135	Zinnik.
41	568	45	62	7,973	160	16	35	412	9,312	Thuin.
134	647	728	286	7,041	233	31	59	95	9,254	Doornik.
834	8,336	1,711	1,942	72,534	1,841	547	614	3,663	92,022	De provincie.
39	295	25	15	201	4,529	84	258	528	5,974	Hoei.
333	1,973	275	210	1,170	34,386	1,662	1,544	907	42,460	Luik.
113	902	113	78	411	16,166	154	1,065	230	19,232	Virvierv.
29	262	11	10	47	2,438	187	40	83	3,107	Borgworm.
514	3,432	424	313	1,829	57,519	2,087	2,907	1,748	70,773	De provincie.
1,011	1,199	126	182	134	506	6,639	30	75	9,902	Hasselt.
411	241	70	87	24	176	3,056	16	5	4,086	Maaseik.
196	325	65	74	51	736	4,201	26	22	5,696	Tongeren.
1,618	1,765	261	343	209	1,418	13,896	72	102	19,684	De provincie.
22	274	24	19	100	190	5	1,593	111	2,338	Aarlen.
4	133	7	11	96	411	23	1,320	81	2,086	Bastenaken.
20	184	12	20	65	559	5	1,385	373	2,623	Marche-en-Famenne.
22	260	18	17	97	184	12	1,498	262	2,370	Neufchâteau.
13	163	10	10	61	73	2	1,175	84	1,591	Virton.
81	1,014	71	77	419	1,417	47	6,971	911	11,008	De provincie.
72	564	61	73	411	388	20	711	3,211	5,511	Dinant.
247	1,735	162	163	1,920	1,197	137	720	9,700	15,981	Namen.
25	247	20	31	827	87	11	91	1,955	3,294	Philippeville.
344	2,546	243	267	3,158	1,672	168	1,522	14,866	24,786	De provincie.
85,193	143,290	53,180	58,030	93,809	70,803	23,491	14,699	25,877	568,372	Het Rijk.

Migrations intérieures — 1946

LIEUX D'ORIGINE PLAATS VAN VAN HERKOMST	LIEUX DE DESTINATION — PLAATS VAN BESTEMMING									
	Antwerpen Anvers	Brabant	West-Vlaand. Flandre occident.	Oost-Vlaand. Flandre orientale	Hainaut Hene- gouwen	Liège Luik	Limbourg Lim- bourg	Luxembour- bourg Luxemb- bourg	Namur Namen	Le Royaume Het Rijk
Anvers	40,705	4,044	1,184	2,223	562	457	800	71	205	50,251
Malines	6,573	1,832	176	346	100	62	177	13	65	9,284
Turnhout	8,186	866	91	147	132	130	682	5	40	10,279
La province	55,464	6,742	1,451	2,716	794	649	1,599	89	310	69,814
Bruxelles	4,525	88,836	3,951	4,059	6,306	3,054	1,136	1,036	2,052	114,955
Louvain	1,755	12,174	319	311	316	495	860	37	230	16,497
Nivelles	136	9,227	128	121	1,473	415	34	146	469	12,149
La province	6,416	110,237	4,398	4,491	8,095	3,964	2,030	1,219	2,751	143,601
Bruges	603	1,383	7,078	828	245	146	69	34	79	10,465
Dixmude	73	185	1,781	85	38	35	5	12	10	2,224
Ypres	174	418	4,144	166	173	64	23	13	46	5,221
Courtrai	341	955	7,826	897	805	117	32	26	44	11,043
Ostende	424	1,119	4,109	498	165	145	37	24	69	6,590
Roulers	147	288	3,417	230	79	40	39	5	11	4,256
Tielt	74	178	1,912	368	68	21	48	3	24	2,696
Furnes	177	474	2,163	171	77	53	8	11	16	3,150
La province	2,013	5,000	32,430	3,243	1,650	621	261	128	299	45,645
Alost	266	2,036	142	6,022	355	62	41	12	38	8,974
Termonde	600	1,220	116	3,254	103	37	38	17	24	5,409
Eekloo	143	228	355	1,844	44	51	25	26	14	2,730
Gand	1,092	1,780	1,637	16,259	491	197	138	62	129	21,785
Audenarde	78	762	380	3,052	551	45	16	17	55	4,956
Saint-Nicolas	2,014	388	98	3,644	88	38	68	4	24	6,366
La province	4,193	6,414	2,728	34,075	1,632	430	326	138	284	50,220
Ath	19	575	67	308	3,399	65	9	18	43	4,503
Charleroi	380	3,809	335	359	28,561	850	180	245	2,358	37,077
Mons	165	2,794	200	197	14,064	394	77	113	279	18,283
Soignies	91	1,815	55	140	8,693	174	39	30	116	11,153
Thuin	83	869	41	56	7,873	165	11	33	453	9,584
Tournai	68	1,019	458	253	6,748	182	33	46	106	8,913
La province	806	10,881	1,156	1,313	69,338	1,830	349	485	3,355	89,513
Huy	41	504	16	28	147	5,378	89	245	641	7,089
Liège	371	2,962	349	202	936	32,035	972	789	718	39,334
Verviers	139	1,217	65	65	247	14,697	89	467	236	17,222
Waremmé	30	438	5	20	67	3,072	133	21	76	3,862
La province	581	5,121	435	315	1,397	55,182	1,283	1,522	1,671	67,507
Hasselt	1,164	1,696	157	248	275	806	5,930	25	93	10,394
Maaseik	724	604	84	101	74	400	3,588	13	17	5,605
Tongres	343	597	71	141	104	991	3,784	13	31	6,075
La province	2,231	2,897	312	490	453	2,197	13,302	51	141	22,074
Arlon	38	448	16	44	117	435	11	1,696	175	2,980
Bastogne	16	328	8	20	81	688	10	1,765	224	3,140
Marche-en-Famenne	16	315	7	10	95	788	4	1,567	468	3,270
Neufchâteau	26	586	14	16	200	368	5	1,915	454	3,584
Virton	13	290	19	11	81	152	10	1,527	143	2,246
La province	109	1,967	64	101	574	2,431	40	8,470	1,464	15,220
Dinant	58	854	59	38	364	511	28	635	3,646	6,193
Namur	192	2,348	155	116	1,853	1,208	97	375	10,020	16,364
Philippeville	39	388	35	10	1,038	146	5	87	2,480	4,228
La province	289	3,590	249	164	3,255	1,865	130	1,097	16,146	26,785
Le Royaume	72,102	152,849	43,223	46,908	87,188	69,169	19,320	13,199	26,421	530,379

Binnenlandse migraties — 1946

LIEUX D'ORIGINE — PLAATS VAN HERKOMST										LIEUX DE DESTINATION
Antwerpen Anvers	Brabant	West-Vlaand. Flandre occident.	Oost-Vlaand. Flandre orientale	Hainaut Hene- gouwen	Liège Luik	Limburg Lim- bourg	Luxem- bourg Luxem- bourg	Namur Namen	Le Royaume Het Rijk	PLAATS VAN BESTEMMING
42,872	4,149	1,635	3,604	645	461	1,541	69	233	55,209	Antwerpen.
5,554	1,600	113	382	129	48	105	12	20	7,963	Mechelen.
7,069	651	96	103	55	59	609	9	16	8,667	Turnhout.
55,495	6,400	1,844	4,089	829	568	2,255	90	269	71,839	De provincie.
4,876	87,877	4,270	5,802	8,955	4,230	2,165	1,576	2,848	122,599	Brussel.
1,385	11,143	285	342	263	418	802	66	178	14,882	Leuven.
221	9,895	231	241	1,526	455	140	168	546	13,423	Nijvel.
6,482	108,915	4,786	6,385	10,744	5,103	3,107	1,810	3,572	150,904	De provincie.
564	1,477	7,001	961	278	102	95	31	86	10,595	Brugge.
49	111	1,603	57	30	19	6	5	2	1,882	Diksmuide.
90	252	3,636	126	85	45	23	6	9	4,272	Ieper.
209	632	7,830	664	499	67	48	12	35	9,996	Kortrijk.
390	1,253	4,673	594	185	142	96	15	101	7,449	Oostende.
89	165	3,153	162	70	32	20	5	7	3,703	Roeselare.
38	108	1,623	255	14	12	18	—	7	2,075	Tielt.
189	575	2,266	164	80	13	24	5	25	3,341	Veurne.
1,618	4,573	31,785	2,983	1,244	432	330	79	272	43,313	De provincie.
163	1,402	174	5,906	261	36	61	13	22	8,038	Aalst.
379	811	135	3,369	94	21	62	9	15	4,895	Dendermonde.
84	114	263	1,715	39	22	21	6	4	2,268	Eekloo.
907	1,442	1,889	16,573	364	164	237	52	73	21,701	Gent.
56	450	432	2,812	450	37	25	17	28	4,307	Oudenaarde.
1,139	250	114	3,347	69	20	71	2	12	5,024	Sint-Niklaas.
2,728	4,469	3,007	33,722	1,277	300	477	99	154	46,233	De provincie.
23	355	74	287	3,272	41	12	28	30	4,122	Aat.
324	3,020	356	509	27,586	589	258	313	2,432	35,387	Charleroi.
159	1,958	282	318	13,334	319	89	159	264	16,882	Bergen.
85	1,549	94	156	8,789	136	63	27	116	11,015	Zinnik.
55	561	49	106	7,668	147	23	21	401	9,031	Thuin.
71	597	712	270	6,477	157	24	60	115	8,483	Doornik.
717	8,040	1,567	1,646	67,126	1,389	469	608	3,358	84,920	De provincie.
42	462	35	37	162	4,878	114	299	678	6,707	Hoei.
416	2,090	398	229	1,219	32,105	1,775	1,263	873	40,359	Luik.
116	888	151	118	400	15,112	125	643	241	17,794	Verviers.
28	352	7	10	61	2,586	206	29	82	3,361	Borgworm.
602	3,792	591	394	1,833	54,681	2,220	2,234	1,874	68,221	De provincie.
990	1,285	150	198	157	507	6,074	32	79	9,472	Hasselt.
436	305	31	53	54	233	3,291	5	21	4,429	Maaseik.
186	390	70	70	55	506	3,840	9	25	5,151	Tongeren.
1,612	1,980	251	321	266	1,246	13,205	46	125	19,052	De provincie.
19	294	14	34	121	234	8	1,788	136	2,648	Aarlen.
11	191	15	49	96	421	2	1,576	144	2,505	Bastenaken.
21	269	25	26	107	503	22	1,606	428	3,007	Marche-en-Famenne.
22	270	27	10	109	199	7	1,973	320	2,937	Neufchâteau.
6	206	14	8	57	102	4	1,579	82	2,058	Virton.
79	1,230	95	127	490	1,459	43	8,522	1,110	13,155	De Provincie.
45	656	55	67	401	404	30	723	3,393	5,774	Dinant.
214	1,806	185	168	1,907	1,161	88	636	9,935	16,100	Namen.
25	271	28	24	910	95	37	79	2,634	4,103	Philippeville.
284	2,733	268	259	3,218	1,660	155	1,438	15,962	25,977	De provincie.
69,617	142,132	44,194	29,926	87,024	66,838	22,261	14,926	26,696	523,614	Het Rijk.

Migrations extérieures. — Buitenlandse migratie

ANNÉES — JAREN	Antwerpen Anvers	Brabant	West- Vlaand. Flandre occident.	Oost- Vlaand. Flandre orientale	Hainaut Henegouwen	Liège Luik	Limbourg Limbourg	Luxembourg Luxemburg	Namur Namen	Le Royaume Het Rijk
Immigrations. — Immigratie										
1921-1925 (a) . . .	5,302	8,615	3,648	1,761	8,668	5,021	2,623	1,025	925	37,588
1926-1930 (a) . . .	6,800	11,350	3,302	1,791	10,369	7,358	4,672	1,021	872	47,535
1931-1935 (a) . . .	2,957	6,059	2,907	1,193	4,439	2,554	645	734	507	21,995
1936-1940 (a) . . .	1,906	3,559	1,620	884	2,795	1,625	1,267	576	381	14,613
1941-1945 (a) . . .	1,260	1,424	847	617	1,400	615	238	264	202	6,867
1940	514	1,663	842	446	980	1,690	233	340	214	6,922
1941	415	770	420	233	611	379	132	180	106	3,246
1942	403	990	499	239	903	458	134	167	139	3,932
1943	440	740	461	303	858	258	185	232	126	3,603
1944	924	662	617	258	889	212	308	173	106	4,149
1945	4,116	3,958	2,236	254	3,738	1,766	432	571	533	19,404
1946	3,025	7,560	1,889	1,649	8,175	4,601	1,740	550	1,168	30,347
Émigrations. — Emigratie										
1921-1925 (a) . . .	2,720	6,067	4,384	2,533	8,331	3,360	1,574	1,528	1,162	31,659
1926-1930 (a) . . .	3,413	6,559	4,010	1,837	7,479	4,012	1,385	1,125	804	30,624
1931-1935 (a) . . .	2,341	4,534	1,771	1,006	3,685	2,548	721	654	439	17,699
1936-1940 (a) . . .	2,075	4,174	1,803	683	2,663	1,828	1,010	515	351	15,102
1941-1945 (a) . . .	1,014	1,780	1,141	456	1,947	1,738	461	297	210	9,044
1940	2,392	3,739	1,129	563	2,063	1,604	1,651	339	221	13,701
1941	2,546	2,360	1,200	609	3,474	2,167	751	285	383	13,775
1942	1,037	2,417	1,479	487	2,693	1,759	227	302	260	10,661
1943	345	1,209	985	305	1,120	521	444	203	109	5,241
1944	175	453	592	203	950	162	151	156	68	2,910
1945	969	2,460	1,450	673	1,498	4,081	732	540	230	12,633
1946	2,050	7,381	1,637	1,196	2,851	2,478	1,791	466	482	20,332

(a) Moyennes annuelles.

(a) Jaargemiddelden.

Inscriptions et radiations dans les registres de population
In- en afschrijvingen in de bevolkingsregisters

ANNÉES JAREN	Inscriptions — Inschrijvingen					Radiations — Afschrijvingen						
	Personnes venant Personen komende				Tot.	Personnes allées Personen vertrokken				Résidence inconnue		Tot.
	d'une autre commune du Royaume		de l'étranger			dans une autre commune du Royaume		à l'étranger		Verblijfplaats onbekend		
	uit een andere gemeente van het Rijk		uit het buitenland			naar een andere gemeente van het Rijk		naar het buitenland				
H. M.	F. V.	H. M.	F. V.	H. M.	F. V.	H. M.	F. V.	H. M.	F. V.			
1940 . . .	239,167	272,138	3,618	3,304	518,227	231,938	265,522	7,016	6,685	1,878	1,442	514,481
1941 . . .	184,966	222,246	1,561	1,685	410,458	183,113	220,507	7,003	6,772	5,918	4,174	427,487
1942 . . .	1,026,268	1,133,471	1,767	2,165	2,163,671	1,025,815	1,129,104	5,411	5,250	4,320	4,094	2,173,994
1943 (a) . .	99,849	124,409	1,517	2,086	227,861	97,951	122,754	2,459	2,782	2,147	1,331	229,424
1944 . . .	214,674	253,982	1,718	2,431	472,805	171,777	207,293	1,389	1,521	1,700	925	384,605
1945 . . .	270,894	304,178	7,637	11,767	594,476	266,645	301,727	6,195	6,438	6,110	3,193	590,308
1946 . . .	252,622	277,757	17,322	13,025	560,726	249,533	274,081	9,834	10,498	5,309	3,797	553,052

(a) La création des grandes agglomérations a provoqué de nombreuses inscriptions et radiations d'office dans les registres de population.

(a) De oprichting van de grote agglomeraties heeft talrijke ambts-halve in- en afschrijvingen in de bevolkingsregisters tot gevolg gehad.

Naturalisations et autorisations de domicile Naturalisaties en domicilievergunningen

63

(Source : Minist. de la Justice)

(Bron : Minist. van Justitie)

PAYS D'ORIGINE	Naturalisations — Naturalisaties						Autorisations de domicile (a) Domicilievergunningen (a)					LAND VAN HERKOMST
	1938		1939		1946		1941	1942	1943 1944	1945	1946	
	Grande Grote	Ordi- naire Ge- wone	Grande Grote	Ordi- naire Ge- wone	Grande Grote	Ordi- naire Ge- wone						
Allemagne	13	47	10	22	—	—	1	—	—	—	—	Duitsland.
Autriche	1	6	—	9	—	—	—	—	—	—	—	Oostenrijk.
Belgique	5	35	9	31	—	2	2	—	—	—	2	België.
Danemark	—	—	—	1	—	—	—	—	—	—	—	Denemarken.
Espagne	—	1	1	—	—	—	—	—	—	—	—	Spanje.
France	7	33	2	25	—	—	—	2	—	—	2	Frankrijk.
Grande-Bretagne et Irlande	—	2	—	3	—	1	—	—	—	—	—	Groot-Brittannië en Ierland.
Italie	—	17	1	17	—	—	—	1	—	—	—	Italië.
Luxembourg (G.-D.)	—	2	—	—	—	—	—	2	—	—	—	Luxemburg(G.-H.)
Pays-Bas	4	24	2	24	—	1	2	2	—	—	4	Nederland.
Pologne	3	58	2	35	—	3	—	—	—	—	3	Polen.
Roumanie	1	13	—	10	—	2	—	—	—	—	—	Roemenië.
U. R. S. S.	5	78	—	43	—	2	—	—	—	—	—	U. S. S. R.
Suède	—	—	—	—	—	—	1	—	—	—	—	Zweden.
Suisse	—	2	—	2	—	—	3	—	—	—	—	Zwitserland.
Turquie	2	2	2	8	—	—	—	—	—	—	—	Turkije.
Autres pays	1	18	1	15	—	1	2	—	—	—	—	Andere landen.
Totaux.	42	338	30	245	—	12	11	7	—	—	11	Totalen.

N. B. — Il n'y a pas été accordé de naturalisation de 1940 à 1945.
(a) Art. 13 du Code civil.

N. B. — Van 1940 tot 1945 werden geen naturalisaties toegestaan.
(a) Art. 13 van het Burgerlijk Wetboek.

Déclarations d'indigénat. — Verklaringen van inboorlingschap

(Source : Administr. prov.)

(Bron : Prov. Besturen)

Qualité de Belge Staat van Belg	Spécifications — Opsomming	1942	1943 (a)	1944 (a)	1945 (a)	
Acquisition Verworven	Personnes nées en Belgique. — Personen geboren in België	411	409	381	938	
	Personnes nées de parents dont l'un a ou a eu la qualité de Belge. — Personen geboren uit ouders waarvan één de staat van Belg bezit of bezeten heeft	76	96	48	140	
	Descendants des Limbourgeois et Luxembourgeois qui ont perdu la nationalité belge par suite des traités du 19 avril 1839. — Afstammelingen van de Lim- burgers en Luxemburgers die de Belgische nationaliteit verloren hebben ten gevolge van de verdragen van 19 April 1839.	22	13	8	76	
	Épouses d'étrangers naturalisés belges. — Vrouwen van vreemdelingen die Belg zijn geworden door naturalisatie.	—	—	2	4	
	Autres. — Andere	3	5	2	4	
	Total — Totaal	512	523	441	1.162	
Conser- vation Behouden	Femme épousant un étranger ou dont le mari acquiert volontairement une nationalité étrangère. — Vrouw die een buitenlander huwt of wier man vrijwillig een vreemde nationaliteit verwerft.	601	468	390	795	
	Recouvre- ment Terugver- kregen	Femme ayant perdu la qualité de Belge par son mariage ou par suite de l'acqui- sition par son mari d'une nationalité étrangère. — Vrouw die de staat van Belg verloren heeft door haar huwelijk of ten gevolge van de verwerving van een vreemde nationaliteit door haar echtgenoot.	171	152	125	275
		Autres. — Andere	49	10	2	20
	Total — Totaal	220	162	127	295	
Renonciation Verzaak	Personnes ayant acquis de plein droit une nationalité étrangère. — Personen die van rechtswege een vreemde nationaliteit verworven hebben	44	36	33	249	
	Femmes devenues belges par suite de leur mariage ou de l'acquisition de la na- tionalité belge par leur mari. — Vrouwen die Belg geworden zijn door haar huwelijk of ten gevolge van de verwerving der Belgische nationaliteit door haar man	167	163	131	542	
	Autres. — Andere	8	9	6	34	
	Total — Totaal	219	208	170	825	
	Déchéance de la qualité de Belge. — Vervallen van de staat van Belg.	1	1	2	201	

(a) Flandre orientale non comprise.

(a) Oost-Vlaanderen niet inbegrepen.

Statistique des sourds-muets et des aveugles
Statistiek van de blinden en van de doofstommen
 (Situation au 31 décembre. — Toestand op 31 December)

I. Répartition par province. — I. Indeling per provincie

(Source : Min. de la Justice)

(Bron : Min. van Justitie)

ANNÉES JAREN	Sexe Geslacht	Antwerpen Anvers	Brabant	W.-Vlaand. Fl. occid.	O.-Vlaand. Fl. orient.	Hainaut Hene- gouwen	Liège Luik	Limburg Limbourg	Luxem- bourg Luxem- bourg	Namur Namen	Le Royaume Het Rijk
Sourds-muets. — Doofstommen											
1943	H. M.	306	616	350	406	303	264	160	67	89	2,561
	F. V.	267	372	219	337	257	216	134	36	114	1,952
1944	H. M.	347	591	362	301	323	240	171	49	89	2,473
	F. V.	301	380	219	302	241	177	124	35	108	1,887
1945	H. M.	301	462	365	411	306	279	176	46	90	2,436
	F. V.	266	377	226	328	253	205	248	42	114	2,059
1946	H. M.	301	644	357	405	342	284	144	46	85	2,608
	F. V.	324	411	238	303	246	226	162	41	104	2,055
Aveugles. — Blinden											
1943	H. M.	268	623	241	222	435	263	89	28	85	2,254
	F. V.	149	505	171	151	256	174	89	16	51	1,562
1944	H. M.	283	382	254	241	419	188	74	41	74	1,956
	F. V.	177	249	174	144	249	114	91	15	49	1,262
1945	H. M.	218	356	270	261	413	250	86	26	83	1,963
	F. V.	141	248	173	163	252	145	88	20	48	1,278
1946	H. M.	242	525	246	191	402	297	84	34	83	2,105
	F. V.	140	282	177	205	258	193	85	18	52	1,410

II. Répartition d'après l'instruction. — II. Indeling naar het onderricht

GROUPES — GROEPEN	1943		1944		1945		1946	
	H. M.	F. V.	H. M.	F. V.	H. M.	F. V.	H. M.	F. V.
Sourds-muets. — Doofstommen								
a) Non susceptibles de recevoir l'instruction. — Niet vatbaar voor onderwijs	284	238	262	201	299	243	292	245
b) Susceptibles de recevoir l'instruction, dont : Vatbaar voor onderwijs, waarvan :								
1° ne la recevant pas ou ne l'ayant pas reçue ; niet onderwezen worden of zijn	208	167	204	176	210	202	197	163
2° la recevant chez eux ou l'ayant reçue chez eux ou dans un institut ; — aan huis of in een gesticht onderwezen worden of zijn	1,355	1,054	1,412	1,042	1,338	975	1,402	1,027
3° la recevant dans un institut spécial ; — in in een speciaal gesticht onderwezen worden	714	493	595	468	589	639	717	620
Total. — Totaal.	2,277	1,714	2,211	1,686	2,137	1,816	2,316	1,810
Total général. — Algemeen totaal.	2,561	1,952	2,473	1,887	2,436	2,059	2,608	2,055
Aveugles. — Blinden								
a) Non susceptibles de recevoir l'instruction : — Niet vatbaar voor onderwijs	795	636	589	445	727	486	701	520
b) Susceptibles de recevoir l'instruction, dont : Vatbaar voor onderwijs, waarvan :								
1° ne la recevant pas ou ne l'ayant pas reçue ; niet onderwezen worden of zijn	300	212	283	196	295	209	324	232
2° la recevant chez eux ou l'ayant reçue chez eux ou dans un institut ; — aan huis of in een gesticht onderwezen worden of zijn	875	551	800	463	763	417	774	467
3° la recevant dans un institut spécial ; — in een speciaal gesticht onderwezen worden	284	163	284	158	178	166	306	191
Total. — Totaal	1,459	926	1,367	817	1,236	792	1,404	890
Total général. — Algemeen totaal.	2,254	1,562	1,956	1,262	1,963	1,278	2,105	1,410

II. Etat Politique, Intellectuel et Social

II. Politieke, Intellectuele en Sociale Toestand

Elections pour le renouvellement intégral de la Chambre des Représentants en 1946

Verkiezingen voor de algehele vernieuwing van de Kamer der Volksvertegenwoordigers in 1946

(Source : Ministère de l'Intérieur)

(Bron : Ministerie van Binnenlandse Zaken)

Arrondissements administratifs	Représentants Volksvertegenwoordigers			Candi- dats ti- tulaires Candi- dats-ti- tula- rissen	Électeurs — Kiezers				Votes valables Geldige stemmen	Chiffre diviseur Deel- cijfer	Administratieve arrondisse- menten
	à élire te ver- kiezen	réélus herkozen	nou- veaux élus niew- verkozen		inscrits — ingeschreven			ayant voté die gestemd hebben			
					Hommes Mannen	Femmes Vrouwen	Tot.				
Anvers.											
Anvers	18	7	11	130	243,596	273	243,869	215,410	207,694	11,539	Antwerpen.
Malines	6	4	2	28	81,582	103	81,685	74,643	72,311	12,052	Antwerpen.
Turnhout	5	1	4	24	70,168	170	70,338	64,503	61,854	12,371	Mechelen.
Brabant.											
Bruxelles	30	16	14	161	415,359	1,002	416,361	369,329	352,684	11,756	Brabant.
Louvain	7	3	4	41	102,848	162	103,010	95,369	90,724	12,960	Brussel.
Nivelles	5	1	4	25	63,150	103	63,253	57,941	56,201	11,240	Leuven.
Flandre occident.											
Bruges	4	2	2	19	60,582	127	60,709	54,861	53,251	13,313	West-Vlaanderen.
Furnes	5	4	1	25	13,341	56	13,397	53,851	51,397	10,279	Brugge.
Dixmude					15,291	49	15,340				Diksmuide.
Ostende	6	3	3	30	32,481	32	32,513	79,355	76,650	12,775	Oostende.
Courtrai					86,078	110	86,188				Kortrijk.
Roulers	4	1	3	19	37,916	67	37,983	55,502	53,362	13,340	Roeselare.
Tielt					22,534	36	22,570				Tielt.
Ypres	3	—	3	15	39,475	72	39,547	35,502	34,228	11,409	Ieper.
Flandre orient.											
Gand	12	6	6	60	144,787	179	144,966	154,468	147,760	12,313	Oost-Vlaanderen.
Eekloo					25,890	28	25,918				Gent.
Saint-Nicolas	4	2	2	24	59,130	72	59,202	54,181	52,460	13,115	Eekloo.
Termonde	4	2	2	16	52,467	102	52,569	47,359	45,749	11,437	Sint-Niklaas.
Alost	6	1	5	25	76,103	82	76,185	69,571	67,977	11,329	Dendermonde.
Audenarde	3	2	1	17	38,277	62	38,339	35,955	34,710	11,570	Aalst.
Hainaut.											
Mons	7	4	3	35	87,147	151	87,298	79,607	77,099	11,014	Henegouwen.
Soignies	4	3	1	20	56,081	80	56,161	51,703	50,197	12,547	Bergen.
Tournai	6	2	4	30	51,389	165	51,554	73,805	70,809	11,801	Zinnik.
Ath					28,531	50	28,581				Doornik.
Charleroi	11	7	4	66	143,847	257	144,084	130,770	125,665	11,424	Aat.
Thuin	4	2	2	20	43,905	61	43,966	40,044	38,459	9,156	Charleroi.
Liège.											
Liège	14	8	6	81	183,210	532	183,742	166,880	160,489	11,463	Luik.
Huy	4	1	3	20	33,739	50	33,789	54,728	53,036	13,259	Luik.
Wareme					25,476	41	25,517				Hoei.
Verviers	6	1	5	30	74,290	159	74,449	61,675	58,882	9,813	Borgworm.
Limbourg.											
Hasselt	4	2	2	16	56,329	85	56,414	50,615	48,082	12,020	Limburg.
Tongres	5	1	4	15	39,288	65	39,353	59,014	56,539	11,307	Hasselt.
Maaseik					25,497	53	25,550				Tongeren.
Luxembourg.											
Arlon	3	1	2	12	12,847	27	12,874	36,451	34,852	11,617	Luxemburg
Marche-en-Fam.					13,661	32	13,693				Aarlen.
Bastogne	3	1	2	12	13,565	21	13,586	29,263	28,175	9,392	Marche-en-Fam.
Neufchâteau					18,588	40	18,628				Bastenaken.
Virton	13,307	124	13,431	29,263	28,175	9,392	Neufchâteau.				
Namur.											
Namur	5	2	3	25	70,877	226	71,103	65,018	62,693	12,538	Namen.
Dinant	4	2	2	20	28,169	141	28,310	43,156	41,649	10,412	Namen.
Philippeville					18,708	63	18,771				Dinant.
Le Royaume.	202	92	110	1,061	2,719,506	5,290	2,724,796	2,460,529	2,365,638	Het Rijk.
1939	202	149	53	1,231	2,659,581	7,760	2,667,341	2,488,879	2,338,437	1939.
1936	202	123	79	1,324	2,644,664	8,043	2,652,707	2,511,266	2,362,454	1936.
1932	187	139	48	1,068	2,547,154	8,589	2,555,743	2,409,553	2,335,192	1932.
1929	187	151	36	931	2,488,106	9,340	2,497,446	2,346,729	2,230,065	1929.
1925	187	151	36	936	2,335,976	10,130	2,346,096	2,178,196	2,079,624	1925.
1921	186	142	44	1,028	—	—	2,226,797	2,029,293	1,931,967	1921.

Elections pour le renouvellement intégral du Sénat en 1946

Verkiezingen voor de algehele vernieuwing van de Senaat in 1946

(Source : Ministère de l'Intérieur)

(Bron : Ministerie van Binnenlandse Zaken)

Arrondissements administratifs	Sénateurs — Senatoren			Candidats titulaires Candidaat-titularen	Électeurs — Kiezers		Pourcentage des absents Percentage der afwezigen	Votes valables Geldige stemmen	Diviseur électoral ou chiffre diviseur Kiesdeler of deeltijfer	Administratieve arrondissementen
	à élire te verkiezen	anciens élus herkozen	nouveaux élus nieuw-verkozen		inscrits ingeschreven	ayant voté die gestemd hebben				
Anvers.										Antwerpen.
Anvers	9	3	6	46	243,869	215,396	11.7	205,795	22,866	Antwerpen.
Malines-Turnhout	6	3	3	25	152,023	139,142	8.5	132,331	22,055	Meehelen-Turnhout.
Brabant.										Brabant.
Bruxelles	15	8	7	79	416,361	369,317	11.3	347,337	23,155	Brussel.
Louvain	4	1	3	22	103,010	95,339	7.4	89,322	22,320	Leuven.
Nivelles	2	2	—	10	63,253	57,942	8.4	55,942	27,970	Nijvel.
Flandre occident.										West-Vlaanderen.
Bruges	2	1	1	9	60,709	54,862	9.6	51,828	25,914	Brugge.
Furnes-Dixmude-Ostende	2	1	1	10	61,250	53,845	12.1	50,178	25,089	Veurne-Diksmuide-Oostende.
Roulers-Tielt	3	1	2	10	60,553	55,498	8.3	52,753	17,584	Roeselare-Tielt.
Courtrai-Ypres	4	2	2	20	125,735	114,847	8.7	109,609	27,402	Kortrijk-Ieper.
Flandre orientale.										Oost-Vlaanderen.
Gand-Eekloo	6	2	4	30	170,884	154,462	9.6	146,068	24,344	Gent-Eekloo.
Termonde-Saint-Nicolas	4	1	3	16	111,771	101,535	9.2	96,624	24,156	Dendermonde-Sint-Niklaas.
Alost-Audenarde	4	1	3	16	114,524	105,527	7.9	101,301	25,325	Aalst-Oudenaarde.
Hainaut.										Henegouwen.
Mons-Soignies	6	3	3	30	143,459	131,307	8.5	126,343	21,057	Bergen-Zinnik.
Tournai-Ath	3	1	2	15	80,135	73,812	7.2	70,342	23,447	Doornik-Aat.
Charleroi-Thuin	7	4	3	35	188,050	170,800	9.2	163,783	23,397	Charleroi-Thuin.
Liège.										Luik.
Liège	7	3	4	37	183,742	166,895	9.2	159,999	22,857	Luik.
Huy-Waremme	2	1	1	10	59,306	54,725	7.7	52,340	26,170	Hoei-Borgworm.
Verviers	3	1	2	15	74,449	61,664	17.2	57,572	19,190	Verviers.
Limbourg.										Limburg.
Hasselt-Tongres-Maaseik	4	1	3	21	121,317	109,625	9.6	103,237	25,809	Hasselt-Tongeren-Maaseik.
Luxembourg.										Luxemburg.
Arlon-Marche-en-Fam.-Bastogne-Neufchâteau-Virton	3	—	3	11	72,212	65,717	9.0	61,927	20,642	Aarlen-Marche-en-Fam.-Bastenaken-Neufchâteau-Virton.
Namur.										Namen.
Namur-Dinant-Philippeville	5	—	5	25	118,184	108,146	8.5	103,624	20,724	Namen-Dinant-Philippeville.
Le Royaume.	101	40	61	492	2,724,796	2,460,403	9.7	2,338,255	Het Rijk.
1939	101	57	44	534	2,667,341	2,488,863	6.7	2,289,830	1939.
1936	101	53	48	554	2,652,707	2,511,258	5.33	2,299,434	1936.
1932	93	65	28	414	2,555,743	2,409,533	5.72	2,289,562	1932.
1929	93	72	21	355	2,497,446	2,346,636	6.04	2,178,973	1929.
1925	93	70	23	307	2,346,096	2,175,008	7.29	2,028,202	1925.
1921	93	55	38	319	2,226,797	2,026,740	8.98	1,863,332	1921.

68 **Élections pour le renouvellement intégral des conseils provinciaux en 1946**
Verkiezingen voor de algehele vernieuwing der provincieraden in 1946

(Source : Ministère de l'Intérieur)

(Bron : Minist. van Binnenl. Zaken)

Arrondissements administratifs	Conseillers provinciaux Provinciale raadsleden			Nombre de candidats s'étant présentés Aantal voorgedragen kandidaten	Électeurs — Kiezers		Absents Afwezigen	Proportion p. c. des absents Percentage der afwezigen	Votes valables Geldige stemmen	Administratieve arrondissementen
	à élire te verkiezen	anciens réélus herkozen	nouveaux élus nieuwverkozen		inscrits ingeschreven	ayant voté die gestemd hebben				
Anvers	57	20	37	273	243,869	214,269	29,600	12.13	208,695	Antwerpen.
Malines	18	8	10	72	81,685	74,435	7,250	8.87	72,803	Mechelen.
Turnhout	15	5	10	69	70,338	64,214	6,124	8.70	62,008	Turnhout.
Anvers	90	33	57	414	395,892	352,918	42,974	10.86	343,506	Antwerpen.
Bruxelles	65	28	37	342	416,361	367,258	49,103	11.79	355,142	Brussel.
Louvain	15	6	9	70	103,010	94,860	8,150	7.91	91,742	Leuven.
Nivelles	10	2	8	48	63,253	58,655	4,598	7.28	56,554	Nijvel
Brabant	90	36	54	460	582,624	520,773	61,851	10.62	503,438	Brabant.
Bruges	16	3	13	64	60,709	54,666	6,043	9.95	53,294	Brugge.
Dixmude	4	2	2	16	15,340	13,564	1,776	11.57	13,150	Diksmuide
Ypres	11	2	9	51	39,547	35,353	4,194	10.60	34,329	Ieper.
Courtrai	21	10	11	102	86,188	79,029	7,159	8.30	77,099	Kortrijk.
Ostende	9	3	6	40	32,513	28,423	4,090	12.54	27,236	Oostende.
Roulers	9	4	5	12	37,983	34,638	3,345	8.80	33,646	Roeselare.
Tielt	6	2	4	18	22,570	20,588	1,982	8.78	20,066	Tielt.
Furnes	4	—	4	16	13,397	11,600	1,797	13.41	11,295	Veurne.
Flandre occid.	80	26	54	319	308,247	277,861	30,386	9.80	270,115	West-Vlaand.
Alost	18	7	11	72	76,185	69,010	7,175	9.42	68,001	Aalst.
Termonde	11	3	8	44	52,569	47,203	5,366	10.20	46,044	Dendermonde.
Eekloo	6	4	2	24	25,918	23,823	2,095	8.08	23,131	Eekloo.
Gand	33	13	20	146	144,966	129,781	15,185	10.47	126,106	Gent.
Audenarde	9	5	4	43	38,339	35,730	2,609	6.80	34,856	Oudenaarde
Saint-Nicolas	13	1	12	68	59,202	53,849	5,353	9.04	52,638	Sint-Niklaas.
Flandre orient.	90	33	57	397	397,179	359,396	37,783	9.51	350,776	Oost-Vlaand.
Ath	6	2	4	30	28,581	26,126	2,455	8.59	25,502	Aat.
Charleroi	32	10	22	160	144,084	130,157	13,927	9.66	126,257	Charleroi.
Mons	19	7	12	92	87,298	79,238	8,060	9.32	77,585	Bergen.
Soignies	12	6	6	60	56,161	51,492	4,669	8.31	50,507	Zinnik
Thuin	10	2	8	50	43,966	39,866	4,100	9.37	38,946	Thuin.
Tournai	11	4	7	53	51,554	47,252	4,302	8.34	45,797	Doornik.
Hainaut	90	31	59	445	411,644	374,131	37,513	9.11	364,594	Henegouwen.
Huy	9	5	4	41	33,789	30,772	3,017	8.92	30,044	Hoei.
Liège	50	14	36	247	183,742	163,046	20,696	11.26	161,457	Luik.
Verviers	21	5	16	105	74,449	61,121	13,328	17.88	59,258	Verviers.
Waremme	6	3	3	27	25,517	23,771	1,746	6.84	23,210	Borgworm.
Liège	86	27	59	420	317,497	278,710	38,787	12.21	273,969	Luik.
Hasselt	28	9	19	99	56,414	50,846	5,568	9.86	48,826	Hasselt.
Maaseik	13	4	9	33	25,550	23,405	2,145	8.39	22,200	Maaseik.
Tongres	19	13	6	60	39,353	36,085	3,268	8.31	35,094	Tongeren.
Limbourg	60	26	34	192	121,317	110,336	10,981	9.05	106,120	Limburg.
Arlon	9	5	4	39	12,874	11,576	1,298	10.08	11,295	Aarlen.
Bastogne	9	5	4	31	13,586	11,975	1,611	11.85	11,612	Bastenaken.
Marche-en-Fam.	10	3	7	50	13,693	12,484	1,209	8.83	12,128	Marche-en-Fam.
Neufchâteau	13	6	7	42	18,628	16,900	1,728	9.27	16,504	Neufchâteau.
Virton	9	4	5	32	13,431	12,181	1,250	9.30	11,879	Virton.
Luxembourg	50	23	27	194	72,212	65,116	7,096	9.82	63,418	Luxemburg.
Dinant	14	4	10	70	28,310	26,597	1,713	6.05	25,188	Dinant.
Namur	36	8	28	180	71,103	64,899	6,204	8.72	63,483	Namen.
Philippeville	10	3	7	50	18,771	17,416	1,355	7.22	16,957	Philippeville.
Namur	60	15	45	300	118,184	108,912	9,272	7.80	105,628	Namen.
Le Royaume	696	250	446	3,141	2,724,796	2,448,153	276,643	10.15	2,381,564	Het Rijk.

Nombre des membres des Chambres législatives Aantal Parlementsleden

69

(Source : Ministère de l'Intérieur)

(Bron : Minist. van Binnenl. Zaken).

SPÉCIFICATIONS	Antwerpen Anvers	Brabant	West-Vlaand. Fl. occidentale	Oost-Vlaander. Fl. orientale	Hainaut Henegouwen	Liège Luik	Limbourg Limbourg	Luxembourg Luxemburg	Namur Namen	LE ROYAUME HET RIJK	OPSOMMING
----------------	---------------------	---------	---------------------------------	---------------------------------	-----------------------	---------------	----------------------	-------------------------	----------------	------------------------	-----------

A. En 1939 et 1946 — A. In 1939 en 1946

Représentants . . .	29	42	22	29	32	24	9	6	9	202	Volksvertegenwoor- digers.
Sénateurs :											Senatoren :
élus par le corps élec- toral	15	21	11	14	16	12	4	3	5	101	verkozen door het kie- zerskorps.
provinciaux	6	8	4	6	6	5	3	3	3	44	provinciale.
élus par le Sénat . .	—	—	—	—	—	—	—	—	—	22	verkozen door de Senaat.

B. Années antérieures — B. Vorige jaren

SPÉCIFICATIONS	Lois — Wetten										OPSOMMING
	7-5- 1866	20-4- 1878	9-5- 1882	12-5- 1892	7-9- 1893	18-4- 1902	2-5- 1912	15-10- 1921	6-3- 1925	11-4- 1936	
Représentants	124	132	138	152	152	166	186	187	187	202	Volksvertegenwoor- digers.
Sénateurs :											Senatoren :
élus par le corps électoral	62	66	69	76	76	83	93	93	93	101	verkozen door het kie- zerskorps.
provinciaux	—	—	—	—	26	27	27	40	40	44	provinciale.
élus par le Sénat . .	—	—	—	—	—	—	—	20	20	22	verkozen door de Senaat.

Nombre de conseillers provinciaux — Aantal provinciale raadsleden

(Source : Id.)

(Bron : Id.)

SPÉCIFICATIONS	Antwerpen Anvers	Brabant	West-Vlaand. Fl. occidentale	Oost-Vlaander. Fl. orientale	Hainaut Henegouwen	Liège Luik	Limbourg Limbourg	Luxembourg Luxemburg	Namur Namen	LE ROYAUME HET RIJK	OPSOMMING
----------------	---------------------	---------	---------------------------------	---------------------------------	-----------------------	---------------	----------------------	-------------------------	----------------	------------------------	-----------

Conseillers provinciaux — Provinciale raadsleden

Lois des :											Wetten van :
8 avril 1903.	75	93	78	93	91	84	48	44	64	670	8 April 1903.
19 octobre 1921 . . .	80	90	80	90	90	80	60	50	60	680	19 October 1921.
8 août 1925	90	90	80	90	90	86	60	50	60	696	8 Augustus 1925.
11 avril 1936.	90	90	80	90	90	86	60	50	60	696	11 April 1936.

Elections pour le renouvellement des conseils communaux en 1938

Verkiezingen voor de vernieuwing van de gemeenteraden in 1938

PROVINCES	Électeurs Kiezers	Votants Stem- menden	Électeurs n'ayant pas pris part au vote Kiezers die niet gestemd hebben	Conseillers à élire Te verkiezen raadsleden	Candidats Candidaten	Conseillers élus Verkozen raadsleden			PROVINCIES
						Sans scrutin Zonder stemming	Après scrutin Bij stemming		
							Conseillers titulaires Titularissen	Conseillers suppléants Opvolgers	
Anvers	746,754	704,294	(a)	1,637	4,684	96	1,541	1,136	Antwerpen.
Brabant	1,137,094	1,062,701	74,393	3,358	9,566	201	3,157	2,506	Brabant.
Flandre occid.	573,836	536,401	37,235	2,411	5,678	311	2,100	1,387	West-Vlaanderen.
Flandre orientale	751,807	703,836	47,971	2,837	6,554	319	2,518	1,653	Oost-Vlaanderen.
Hainaut	826,916	772,979	53,937	3,943	9,995	385	3,558	2,641	Henegouwen.
Liège	635,993	599,631	36,362	3,211	7,769	357	2,854	2,088	Luik.
Limbourg	196,133	184,623	11,510	1,728	3,460	255	1,473	970	Limbourg.
Luxembourg	129,663	122,389	7,274	1,783	3,553	234	1,539	1,059	Luxemburg.
Namur	217,867	205,858	12,009	2,776	5,515	580	2,195	1,566	Namen.
Le Royaume	5,215,863	4,892,712	323,151	23,684	56,774	2,738	20,935	15,006	Het Rijk.

(a) Non compris les électeurs (172,671) des communes où l'élection s'est terminée sans scrutin.

(a) Niet inbegrepen de kiezers der gemeenten waar de verkiezing zonder stemming is verlopen (172,671).

Enseignement primaire (a). — Lager onderwijs (a)

I. Nombre des écoles primaires proprement dites

I. Aantal eigenlijke lagere scholen

(Source : Minist. de l'Instruction publ.)

(Bron : Minist. van Openbaar Onderwijs)

ANNÉES JAREN (b)	ÉCOLES (soumises à l'inspection de l'État)	Antwerpen Anvers	Brabant	West-Vlaand. Fl. occid.	Oost-Vlaand. Fl. orient.	Hainaut Henegouwen	Liège Luik	Limbourg Limburg	Luxembourg Luxemburg	Namur Namen	Le Royaume Het Rijk.	SCHOLEN (onder toezicht van de Staat)
Écoles pour garçons. — Scholen voor jongens												
1943	communales	259	392	184	265	479	232	89	191	268	2,359	gemeentelijke.
	adoptées	84	15	133	94	14	5	102	15	21	483	aangenomen.
	adoptables	19	96	22	42	135	84	9	11	16	434	aanneembare.
	Total	362	503	339	401	628	321	200	217	305	3,276	Totaal.
1945	communales	255	390	184	273	483	248	89	191	267	2,380	gemeentelijke.
	adoptées	81	17	138	93	14	4	109	14	21	491	aangenomen.
	adoptables	21	98	20	42	138	91	8	12	19	449	aanneembare.
	Total	357	505	342	408	635	343	206	217	307	3,320	Totaal.
Écoles pour filles. — Scholen voor meisjes												
1943	communales	95	203	35	52	346	209	24	120	173	1,257	gemeentelijke.
	adoptées	234	156	208	208	47	20	112	73	89	1,147	aangenomen.
	adoptables	15	73	15	29	121	94	21	23	36	427	aanneembare.
	Total	344	432	258	289	514	323	157	216	298	2,831	Totaal.
1945	communales	93	208	34	51	359	256	23	123	174	1,321	gemeentelijke.
	adoptées	224	164	210	208	48	22	120	72	85	1,153	aangenomen.
	adoptables	13	73	18	28	119	96	18	25	33	423	aanneembare.
	Total	330	445	262	287	526	374	161	220	292	2,897	Totaal.
Écoles mixtes. — Gemengde scholen												
1943	communales	27	195	43	63	244	344	64	260	171	1,411	gemeentelijke.
	adoptées	53	40	190	155	34	14	92	16	25	619	aangenomen.
	adoptables	18	100	24	42	135	72	17	17	23	448	aanneembare.
	Total	98	335	257	260	413	430	173	293	219	2,478	Totaal.
1945	communales	28	182	42	54	231	418	63	257	167	1,442	gemeentelijke.
	adoptées	61	33	191	151	32	12	85	16	26	607	aangenomen.
	adoptables	19	98	18	45	133	81	15	15	24	448	aanneembare.
	Total	108	313	251	250	396	511	163	288	217	2,497	Totaal.
Ensemble. — Te zamen												
1941	communales	383	800	260	379	1,069	790	177	570	610	5,038	gemeentelijke.
	adoptées	355	214	531	453	94	37	304	104	134	2,226	aangenomen.
	adoptables	58	262	55	113	385	249	45	53	74	1,294	aanneembare.
	Total	796	1,276	846	945	1,548	1,076	526	727	818	8,558	Totaal.
1942	communales	379	790	260	380	1,069	787	177	573	612	5,027	gemeentelijke.
	adoptées	368	211	535	458	94	39	307	104	136	2,252	aangenomen.
	adoptables	52	268	55	114	387	248	45	53	73	1,295	aanneembare.
	Total	799	1,269	850	952	1,550	1,074	529	730	821	8,574	Totaal.
1943	communales	381	790	262	380	1,069	785	177	571	612	5,027	gemeentelijke.
	adoptées	371	211	531	457	95	39	306	104	135	2,249	aangenomen.
	adoptables	52	269	61	113	391	250	47	51	75	1,309	aanneembare.
	Total	804	1,270	854	950	1,555	1,074	530	726	822	8,585	Totaal.
1945	communales	376	780	260	378	1,073	922	175	571	608	5,143	gemeentelijke.
	adoptées	366	214	539	452	94	38	314	102	132	2,251	aangenomen.
	adoptables	53	269	56	115	390	268	41	52	76	1,320	aanneembare.
	Total	795	1,263	855	945	1,557	1,228	530	725	816	8,714	Totaal.

Note. — Les écoles primaires proprement dites sont celles qui sont organisées et tenues conformément aux prescriptions de la loi organique de l'enseignement primaire en vue de donner l'Instruction aux enfants âgés de 6 à 14 ans. L'Instruction obligatoire a été introduite en Belgique par la loi du 19 mai 1914.

(a) Les renseignements n'ont pas été recueillis en 1944. — (b) Situation au 31 décembre.

N. B. — Il n'a pas été possible de mettre à jour pour 1946 les tableaux se rapportant à l'enseignement primaire et à l'enseignement normal, la documentation de la dite année ayant été détruite lors de l'incendie du Ministère de l'Instruction publique.

Note. — De eigenlijke lagere scholen zijn degene die ingericht zijn en gehouden worden overeenkomstig de voorschriften van de wet op het lager onderwijs om het onderrecht te verschaffen aan de kinderen van 6 tot 14 jaar. De leerplicht werd in België ingevoerd door de wet van 19 Mei 1914.

(a) De inlichtingen werden niet opgenomen in 1944. — (b) Toestand op 31 December.

N. B. — Het was onmogelijk de tabellen voor 1946 met betrekking tot het lager en het normaal onderwijs volledig op te maken, daar de documentatie van het gezegd jaar in de brand van het Ministerie van Openbaar Onderwijs vernietigd werd.

II. Personnel enseignant dans les écoles primaires proprement dites — 1945

II. Onderwijzend personeel der eigenlijke lagere scholen — 1945

A. Répartition par catégories. — A. Indeling per categorieën

a. Personnel laïc. — b. Personnel religieux

a. Wereldlijk personeel. — b. Geestelijk personeel

CATÉGORIES	Écoles communales Gemeentelijke scholen		Écoles adoptées Aangenomen scholen		Écoles adoptables Aanneembare scholen		TOTAL TOTAAL			CATEGORIEËN
	a	b	a	b	a	b	a	b	Ensemble Te zamen	
Directeurs déchargés de classe	183	—	56	42	24	35	263	77	340	Mannel. schoolhoofden met geen onderwijs belast.
Directrices déchargées de classe	113	8	8	290	9	94	130	392	522	Vrouwel. schoolhoofden met geen onderw. belast.
Instituteurs titul. de classe	8,495	6	2,449	374	1,748	377	12,692	757	13,449	Klasseonderwijzers.
Institutrices titul. de clas.	5,233	487	3,775	3,764	2,308	1,140	11,366	5,391	16,757	Klasseonderwijzeressen.
Instituteurs provisoires	582	—	208	2	76	2	866	4	870	Voorlopige onderwijzers.
Institutrices provisoires	313	3	108	10	62	5	483	18	501	Voorl. onderwijzeressen.
Instituteurs intérim. (a)	427	—	31	—	42	2	500	2	502	Interim. onderwijzers (a).
Institutrices intérim. (a)	329	4	61	2	46	5	436	11	447	Inter. onderwijzeressen (a).
Instituteurs intérim. (b)	142	—	33	1	22	1	197	2	199	Inter. onderwijzers (b).
Institutrices intérim. (b)	188	3	97	16	63	6	348	25	373	Int. onderwijzeressen (b).
Maitres spéciaux	220	—	29	1	30	12	279	13	292	Speciale leermeesters.
Maitresses spéciales	784	1	137	24	191	26	1,112	51	1,163	Speciale leermeesteressen.
Relevé général	17,059	512	6,992	4,526	4,621	1,705	28,672	6,743	35,415	Algemene opgave.
Le Royaume { 1941	17,063	537	6,228	4,778	4,299	1,848	27,590	7,163	34,753	1941 } Het Rijk.
1942	16,916	550	6,516	4,786	4,670	1,824	28,102	7,160	35,262	
1943	16,849	514	6,644	4,709	4,504	1,804	27,997	7,027	35,024	

(a) Désignés par suite de vacance d'emploi. — (b) Désignés en remplacement de titulaires de classe en congé pour maladie.

(a) Aangewezen ten gevolge van vacature. — (b) Aangewezen ter vervanging van de klassetitulairissen met ziekteverlof.

B. Répartition par province. — B. Indeling per provincie

ANNÉES JAREN (a)	ÉCOLES (soumises à l'inspection de l'État)	Antwerpen Anvers	Brabant	West-Vlaand. Fl. occid.	Oost-Vlaand. Fl. orient.	Hainaut Henegouwen	Liège Luik	Limbourg Limburg	Luxembourg Luxemburg	Namur Namen	Le Royaume Het Rijk	SCHOLEN (onder toezicht van de Staat)
Hommes. — Mannen												
1943	communales	1,634	2,165	918	1,264	1,492	1,126	353	528	571	10,051	gemeentelijke.
	adoptées	638	70	918	544	54	16	668	69	112	3,089	aangenomen.
	adoptables	127	662	152	294	534	381	95	47	80	2,372	aanneembare.
	Total	2,399	2,897	1,988	2,102	2,080	1,523	1,116	644	763	15,512	Totaal.
1945	communales	1,613	2,149	970	1,290	1,400	1,207	364	505	557	10,055	gemeentelijke
	adoptées	614	84	1,007	564	56	14	722	61	104	3,226	aangenomen.
	adoptables	165	679	129	339	480	369	74	49	87	2,371	aanneembare.
	Total	2,392	2,912	2,106	2,193	1,936	1,590	1,160	615	748	15,652	Totaal.
Femmes. — Vrouwen												
1943	communales	884	1,795	265	555	1,485	1,216	176	425	511	7,312	gemeentelijke.
	adoptées	1,933	822	1,984	1,886	200	87	958	142	252	8,264	aangenomen.
	adoptables	209	1,021	130	377	1,065	722	192	90	130	3,936	aanneembare.
	Total	3,026	3,638	2,379	2,818	2,750	2,025	1,326	657	893	19,512	Totaal.
1945	communales	842	1,897	266	595	1,477	1,364	181	404	490	7,516	gemeentelijke
	adoptées	1,890	846	2,007	1,867	198	89	1,016	136	243	8,292	aangenomen.
	adoptables	241	991	148	395	1,045	743	173	86	133	3,955	aanneembare.
	Total	2,973	3,734	2,421	2,857	2,720	2,196	1,370	626	866	19,763	Totaal.
Ensemble. — Te zamen												
1943	communales	2,518	3,960	1,183	1,819	2,977	2,342	529	953	1,082	17,363	gemeentelijke.
	adoptées	2,571	892	2,902	2,430	254	103	1,626	211	364	11,353	aangenomen.
	adoptables	336	1,683	282	671	1,599	1,103	287	137	210	6,308	aanneembare.
	Total	5,425	6,535	4,367	4,920	4,830	3,548	2,442	1,301	1,656	35,024	Totaal.
1945	communales	2,455	4,046	1,236	1,885	2,877	2,571	545	909	1,047	17,571	gemeentelijke.
	adoptées	2,504	930	3,014	2,431	254	103	1,738	197	347	11,518	aangenomen.
	adoptables	406	1,670	277	734	1,525	1,112	247	135	220	6,326	aanneembare.
	Total	5,365	6,646	4,527	5,050	4,656	3,786	2,530	1,241	1,614	35,415	Totaal.

(a) Situation au 31 décembre.

(a) Toestand op 31 December.

III. Population des écoles primaires proprement dites (a)

III. Bevolking der eigenlijke lagere scholen (a)

ANNÉES JAREN	ÉCOLES (soumises à l'inspection l'État)	Antwerpen Anvers	Brabant	West-Vlaand. Fl. occid.	Oost-Vlaand. Fl. orient.	Hainaut Henegouwen	Liège Luik	Limbourg Limburg	Luxembourg Luxemburg	Namur Namen	Le Royaume Het Rijk	SCHOLEN (onder toezicht van de Staat)
Garçons. — Jongens												
1942	communales	48,699	53,404	25,935	40,307	37,272	25,142	10,682	10,308	12,889	264,638	gemeentelijke. aangenomen. aanneembare. Totaal.
	adoptées	18,692	2,720	34,209	22,429	1,834	602	21,892	1,883	3,512	107,773	
	adoptables	4,603	19,792	3,764	10,147	15,878	10,865	2,798	1,222	2,243	71,312	
	Total	71,994	75,916	63,908	72,883	54,984	36,609	35,372	13,413	18,644	443,723	
1943	communales	46,747	50,816	25,196	39,153	35,210	23,918	10,440	9,971	12,563	254,014	gemeentelijke aangenomen. aanneembare. Totaal.
	adoptées	19,040	2,706	33,282	21,915	1,833	573	21,887	1,887	3,462	106,585	
	adoptables	4,944	20,103	4,651	10,508	15,940	11,193	2,874	1,297	2,238	73,748	
	Total	70,731	73,625	63,129	71,576	52,983	35,684	35,201	13,155	18,263	434,347	
1945	communales	43,437	47,847	23,294	34,959	32,589	27,418	9,750	9,102	11,398	239,794	gemeentelijke. aangenomen. aanneembare. Totaal.
	adoptées	18,019	3,057	33,250	20,686	1,744	570	22,336	1,644	3,045	104,351	
	adoptables	6,109	19,586	4,454	11,338	14,677	11,411	2,479	1,517	2,403	73,974	
	Total	67,565	70,490	60,998	66,983	49,010	39,399	34,565	12,263	16,846	418,119	
Filles. — Meisjes												
1942	communales	17,803	32,319	5,003	9,197	31,308	22,518	4,019	8,038	9,755	139,960	gemeentelijke. aangenomen. aanneembare. Totaal.
	adoptées	50,662	22,394	52,396	51,825	4,420	2,102	26,869	3,629	6,006	220,303	
	adoptables	4,192	21,039	2,962	8,935	21,751	14,052	4,346	2,025	3,000	82,302	
	Total	72,657	75,752	60,361	69,957	57,479	38,672	35,234	13,692	18,761	442,565	
1943	communales	16,457	30,066	4,652	8,707	29,343	21,076	3,876	7,699	9,601	131,477	gemeentelijke. aangenomen. aanneembare. Totaal.
	adoptées	49,944	21,891	51,550	50,379	4,316	2,038	27,043	3,572	5,901	216,634	
	adoptables	4,486	21,093	2,987	9,025	21,304	14,269	4,471	1,909	3,056	82,600	
	Total	70,887	73,050	59,189	68,111	54,963	37,383	35,390	13,180	18,558	430,711	
1945	communales	15,204	28,257	4,295	7,822	26,471	23,940	3,506	6,907	8,675	125,077	gemeentelijke. aangenomen. aanneembare. Totaal.
	adoptées	47,393	20,846	48,373	46,747	4,073	2,097	26,865	3,269	5,490	205,153	
	adoptables	5,044	20,281	3,365	8,852	19,952	14,390	3,952	1,944	2,867	80,647	
	Total	67,641	69,384	56,033	63,421	50,496	40,427	34,323	12,120	17,032	410,877	
Garçons et filles. — Jongens en meisjes												
1940	communales	76,494	99,467	33,089	52,044	79,664	55,548	15,286	18,926	24,514	455,032	gemeentelijke. aangenomen. aanneembare Totaal.
	adoptées	64,993	27,580	86,494	75,040	6,400	2,744	47,901	5,433	9,564	326,149	
	adoptables	14,020	38,809	6,245	18,735	38,489	25,130	7,598	3,141	5,184	157,351	
	Total	155,507	165,856	125,828	145,819	124,553	83,422	70,785	27,500	39,262	938,532	
1941	communales	72,717	93,842	32,069	50,861	73,752	51,254	15,136	18,746	23,475	431,852	gemeentelijke. aangenomen. aanneembare. Totaal.
	adoptées	67,793	26,794	87,448	75,100	6,424	2,687	48,459	5,567	9,460	329,732	
	adoptables	11,300	39,598	6,414	18,812	37,849	24,926	7,395	3,368	5,272	154,934	
	Total	151,810	160,234	125,931	144,773	118,025	78,867	70,990	27,681	38,207	916,518	
1942	communales	66,502	85,723	30,938	49,504	68,580	47,660	14,701	18,346	22,644	404,598	gemeentelijke. aangenomen. aanneembare. Totaal.
	adoptées	69,354	25,114	86,605	74,254	6,254	2,704	48,761	5,512	9,518	328,076	
	adoptables	8,795	40,831	6,726	19,082	37,629	24,917	7,144	3,247	5,243	153,614	
	Total	144,651	151,668	124,269	142,840	112,463	75,281	70,606	27,105	37,405	886,288	
1943	communales	63,204	80,882	29,818	47,860	64,553	44,994	14,316	17,670	22,164	385,491	gemeentelijke. aangenomen. aanneembare. Totaal.
	adoptées	68,984	24,597	84,832	72,294	6,149	2,611	48,930	5,459	9,363	323,219	
	adoptables	9,430	41,196	7,638	19,533	37,244	25,462	7,345	3,206	5,294	156,348	
	Total	141,618	146,675	122,318	139,687	107,946	73,067	70,591	26,335	36,821	865,058	
1945	communales	58,641	76,104	27,589	42,781	59,060	51,358	13,256	16,009	20,073	364,871	gemeentelijke. aangenomen. aanneembare. Totaal.
	adoptées	65,412	23,903	81,623	67,433	5,817	2,667	49,201	4,913	8,535	309,504	
	adoptables	11,153	39,867	7,819	20,190	34,629	25,801	6,431	3,461	5,270	154,621	
	Total	135,206	139,874	117,031	130,404	99,506	79,826	68,888	24,383	33,878	828,996	

N. B. — A la population scolaire indiquée ci-dessus, on peut ajouter les élèves des sections préparatoires des écoles moyennes, des classes de 1^{re} et de 2^e années moyennes et des classes préparatoires annexées aux écoles professionnelles.

(a) Situation au 31 décembre.

(b) Élèves payants : 1939 : 1,750 ; 1940 : 910 ; 1941 : 923 ; 1942 : 1,157 ; 1943 : 1,362 ; 1945 : non établi.

N. B. — Bij de hierboven aangedulde schoolbevolking kunnen geteld worden de leerlingen der voorbereidende afdelingen van de middelbare scholen, van de klassen van het 1^o en 2^o jaar middelbaar onderwijs en van de voorbereidende klassen bestaande bij de vakscholen.

(a) Toestand op 31 December.

(b) Betalende leerlingen : 1939 : 1,750 ; 1940 : 910 ; 1941 : 923 ; 1942 : 1,157 ; 1943 : 1,362 ; 1945 : niet vastgesteld.

Enseignement primaire. — Lager onderwijs

Écoles spéciales. 1945. — Speciale scholen. 1945

a. Écoles spéciales. — b. Écoles ordinaires avec classes spéciales
a. Speciale scholen. — b. Gewone scholen met speciale klassen

ETABLISSEMENTS SCOLAIRES	Écoles Scholen	Classes Klassen	Nombre d'élèves — Aantal leerlingen									SCHOOL- INRICHTINGEN	
			Écoles communales		Écoles adoptées		Écoles adoptables		Total — Totaal				
			Gemeentelijke scholen		Aangenomen scholen		Aanneembare scholen		G. J.		F. M.		Ensemble Te zamen
			G. J.	F. M.	G. J.	F. M.	G. J.	F. M.	G. J.	F. M.			
Colonies scolaires	79	219	289	204	16	101	2,239	1,792	2,544	2,097	4,641	Schoolkoloniën. Openluchtscholen met vaste bevolk. Scholen en klassen voor :	
Écoles de plein air à populat. stable.	7	22	37	96	12	16	105	298	154	410	564		
Écoles et classes pour enfants :													
de bateliers	a. 6	32	—	—	90	78	355	302	445	380	825	a. schippers- en	
et de forains	b. 1	1	21	3	—	—	—	—	21	3	24	b. foorkramers- kinderen.	
anormaux	a. 27	126	243	155	6	4	703	846	952	1,005	1,957	a. gekenmerkte	
caractérisés	b. 24	35	261	104	33	16	31	113	325	233	558	b. abnormalen	
faiblem. doués	a. 5	8	—	—	—	16	59	88	59	104	163	a. de minbeg. en	
et arriérés													
pédagogiques	b. 32	38	308	205	37	73	43	132	388	410	798	b. acht. kinderen	
placés sous la	a. 9	27	—	—	—	15	268	319	268	334	602	a. de kinderen die	
surveillance du													
Ministère de													
la Justice	b. 1	4	—	—	—	—	—	—	(a)	(a)	(a)	b. onder het toe- zicht staan van het Ministerie van Justitie.	
sourds-muets et													
aveugles	10	46	—	—	100	96	239	80	339	176	515	de doofstomme en blinde kinderen.	
Total	201	558	1,159	767	294	415	4,042	3,970	5,495	5,152	10,647	Totaal.	
1942	302	558	1,255	1,009	349	437	4,306	3,965	5,910	5,411	11,321	1942	
1943	195	727	1,345	1,101	639	495	4,220	3,819	6,204	5,315	11,519	1943	

(a) Ecole provisoirement fermée.

(a) School voorlopig gesloten.

Enseignement primaire. — Lager onderwijs

Organisation du 4^e degré. — Inrichting van de 4^e Graad

SPÉCIFICATIONS	Nombre d'élèves — Aantal leerlingen									OPSOMMING	
	Écoles communales		Écoles adoptées		Écoles adoptables		TOTAL — TOTAAL				
	Gemeentelijke scholen		Aangenomen scholen		Aanneembare scholen		G. J.		F. M.		Ensemble Samen
	G. J.	F. M.	G. J.	F. M.	G. J.	F. M.	G. J.	F. M.			
1943											
Tendance générale	17,872	5,814	11,823	9,135	7,232	3,663	36,927	18,612	55,539	Algem. strekking.	
Type industriel et technique	1,400	15	389	29	959	—	2,748	44	2,792	Nijverheids- en technisch type.	
Type commercial	323	418	686	137	705	581	1,714	1,136	2,850	Handelstype.	
Type agricole . . .	5,177	49	1,576	92	261	—	7,014	141	7,155	Landbouwtype.	
Type ménager . . .	—	6,910	—	23,266	—	6,621	—	36,797	36,797	Huishoudtype.	
Total	24,772	13,206	14,474	32,659	9,157	10,865	48,403	56,730	105,133	Totaal.	
1945											
Tendance générale	15,547	4,806	11,776	7,804	7,356	4,050	34,679	16,660	51,339	Algem. strekking.	
Type industriel et et technique . . .	859	14	215	—	625	—	1,699	14	1,713	Nijverheids- en technisch type.	
Type commercial	266	173	517	140	451	316	1,234	629	1,863	Handelstype.	
Type agricole . . .	4,108	46	1,296	62	55	—	5,459	108	5,567	Landbouwtype.	
Type ménager . . .	—	5,893	—	21,175	—	5,511	—	32,579	32,579	Huishoudtype.	
Total	20,780	10,932	13,804	29,181	8,487	9,877	43,071	49,990	93,061	Totaal.	

Écoles d'adultes (a) 1945. — Scholen voor volwassenen (a) 1945

(Source : Minist. de l'Instruction publ.)

(Bron : Ministerie van Openbaar Onderwijs.)

SPÉCIFICATIONS	Antwerpen Anvers	Brabant	West-Vlaand. Fl. occid.	Oost-Vlaand. Fl. orient.	Hainaut Henegouwen	Liège Luik	Limbourg Limburg	Luxembourg Luxemburg	Namur Namen	Le Royaume Het Rijk	OPSOMMING
Nombre d'écoles	13	46	2	16	23	25	3	45	38	(b)211	Aantal scholen.
Population :											Bevolking :
Garçons	372	1,543	—	523	290	503	131	576	766	4,704	Jongens.
Filles	168	1,398	—	515	38	38	—	—	15	2,172	Meisjes.
Total	540	2,941	(c)	1,038	328	541	131	576	781	6,876	Totaal.

Note. — Les écoles d'adultes sont destinées à tous ceux qui veulent entretenir ou étendre l'instruction qu'ils ont acquise à l'école primaire ou qui n'ont pas suivi du tout ou n'ont pas fréquenté avec fruit les classes de cette école. L'établissement par les communes d'écoles d'adultes est facultatif. Ces écoles ne sont plus subventionnées par l'État.

(a) Situation au 31 décembre.

(b) Dont 170 pour garçons (165 communales), 18 pour filles (17 communales) et 23 mixtes (23 communales). - (c) Ecoles temporairement fermées.

Note. — De scholen voor volwassenen zijn bestemd voor degenen die het onderricht dat zij in de lagere scholen genoten hebben, verlangen te onderhouden of uit te breiden, of die de klassen dezer school in 't geheel niet of zonder vrucht gevolgd hebben. De inrichting van scholen voor volwassenen door de gemeenten is facultatief. Deze scholen ontvangen geen Rijkssubsidie meer.

(a) Toestand op 31 December.

(b) Waarvan 170 voor jongens (165 gemeentelijke), 18 voor meisjes (17 gemeentelijke) en 23 gemengde (23 gemeentelijke). - (c) Scholen voorlopig gesloten.

Écoles gardiennes (a) 1945. — Bewaarscholen (a) 1945

(Source : Id.)

(Bron : Id.)

ÉCOLES (b)	Antwerpen Anvers	Brabant	West-Vlaand. Fl. occid.	Oost-Vlaand. Fl. orient.	Hainaut Henegouwen	Liège Luik	Limbourg Limburg	Luxembourg Luxemburg	Namur Namen	Le Royaume Het Rijk	SCHOLEN (b)
------------	---------------------	---------	----------------------------	-----------------------------	-----------------------	---------------	---------------------	-------------------------	----------------	---------------------------	-------------

A. Nombre d'écoles. — A. Aantal scholen

Communales	108	245	52	117	542	254	21	61	130	1,530	Gemeentelijke.
Adoptées	289	200	394	375	67	25	176	50	81	1,657	Aangenomen.
Adoptables	36	197	49	77	310	164	40	34	46	953	Aanneembare.
Total	433	642	495	569	919	443	237	145	257	(c)4,140	Totaal.

B. Population. — B. Bevolking

Garçons. — Jongens

Communales	3,619	6,744	1,258	2,592	9,110	4,470	478	688	1,678	30,637	Gemeentelijke.
Adoptées	13,829	6,734	14,180	15,371	1,137	452	6,557	727	1,355	60,342	Aangenomen.
Adoptables	1,568	5,920	1,327	2,647	6,118	3,607	1,383	568	748	23,886	Aanneembare.
Total	19,016	19,398	16,765	20,610	16,365	8,529	8,418	1,983	3,781	114,865	Totaal.

Filles. — Meisjes

Communales	3,163	6,166	1,055	2,446	8,436	4,278	442	688	1,559	28,233	Gemeentelijke.
Adoptées	13,821	6,821	14,156	15,238	1,167	438	6,789	731	1,380	60,541	Aangenomen.
Adoptables	1,556	5,863	1,354	2,811	6,251	3,771	1,444	627	792	24,469	Aanneembare.
Total	18,540	18,850	16,565	20,495	15,854	8,487	8,675	2,046	3,731	113,243	Totaal.

Garçons et filles. — Jongens en meisjes

Communales	6,782	12,910	2,313	5,038	17,546	8,748	920	1,376	3,237	58,870	Gemeentelijke.
Adoptées	27,650	13,555	28,336	30,609	2,304	890	13,346	1,458	2,735	120,883	Aangenomen.
Adoptables	3,124	11,783	2,681	5,458	12,369	7,378	2,827	1,195	1,540	48,355	Aanneembare.
Total	37,556	38,248	33,330	41,105	32,219	17,016	17,093	4,029	7,512	228,108	Totaal.

Note. — Les écoles gardiennes ont pour but de préparer les enfants de 3 à 6 ans à recevoir avec fruit l'enseignement primaire. L'établissement par les communes d'écoles gardiennes est facultatif. Pour pouvoir participer aux subsides de l'État, les écoles gardiennes doivent se soumettre à certaines conditions fixées par la loi organique de l'enseignement primaire.

(a) Situation au 31 décembre.

(b) Écoles soumises à l'inspection de l'État.

(c) Dont 22 pour garçons (10 communales, 5 adoptées, 7 adoptables), 12 pour filles (5 communales, 5 adoptées, 2 adoptables) et 4,106 mixtes (1,516 communales, 1,646 adoptées, 944 adoptables).

Note. — De bewaarscholen hebben ten doel de kinderen van 3 tot 6 jaar voor te bereiden om het lager onderwijs met vrucht te ontvangen. Het inrichten van bewaarscholen door de gemeenten is facultatief. Om subsidie van de Staat te bekommen moeten de bewaarscholen voldoen aan sommige vereisten vastgesteld bij de wet tot regeling van het lager onderwijs.

(a) Toestand op 31 December.

(b) Scholen onder toezicht van de Staat.

(c) Waarvan 22 voor jongens (10 gemeentelijke, 5 aangenomen, 7 aaneembare), 12 voor meisjes (5 gemeentelijke, 5 aangenomen, 2 aaneembare) en 4,106 gemengde (1,516 gemeentelijke, 1,646 aangenomen en 944 aaneembare).

Personnel enseignant dans les écoles gardiennes — 1945
Onderwijzend personeel der bewaarscholen — 1945

A. Répartition par catégories. — A. Indeling per categorieën

a. Personnel laïc. — b. Personnel religieux a. Wereldlijk personeel. — b. Geestelijk personeel

CATÉGORIES	Écoles communales Gemeentelijke scholen		Écoles adoptées Aangenomen scholen		Écoles adoptables Aanneembare scholen		TOTAL TOTAAL			CATEGORIEËN																										
	a.	b.	a.	b.	a.	b.	a.	b.	Ensemble Samen																											
Directrices déchargées de classe (a)	23	—	—	1	—	—	23	1	24	Vrouwel. schoolhoofden met geen onderwijs belast (a).																										
Titulaires de classe	1,964	133	969	2,450	742	781	3,695	3,524	7,219	Klassetitularissen.																										
Institutrices provisoires	75	—	20	2	18	5	115	7	122	Voorlopige onderwijzeres.																										
Institutrices intérim. (b)	123	4	11	4	10	6	143	14	157	Inter. onderwijzeressen (b).																										
Institutrices intérim. (c)	45	—	17	6	19	3	81	10	91	Inter. onderwijzeressen (c).																										
Total	2,230	137	1,017	2,463	789	795	4,057	3,556	7,613	Totaal.																										
Le Royaume	1940	1941	1942	1943	1940	1941	1942	1943	1940	1941	1942	1943	Het Rijk																							
	2,310	149	841	2,388	699	905	3,850	3,442	7,292	2,321	142	885	2,456	720	859	3,926	3,457	7,383	2,302	142	956	2,469	745	859	4,003	3,470	7,473	2,302	141	1,006	2,457	783	841	4,091	3,439	7,530

(a) Non compris les chefs d'école primaire assumant en même temps la direction de l'école gardienne. — (b) Désignées par suite de vacance d'emploi. — (c) Désignées en remplacement de titulaires de classe en congé pour maladie.

(a) De hoo'den der lagere scholen die tegelijk het bestuur van de bewaarschool waarnemen niet meegeld. — (b) Aangewezen ten gevolge van vacature. — (c) Aangewezen in vervanging van klassetitularissen met ziekteverlof.

B. Répartition par province. — B. Indeling per provincie

Situation au 31 décembre Toestand op 31 December	ÉCOLES	a. Personnel laïc. — a. Wereldlijk personeel										SCHOLEN
		Antwerpen Anvers	Brabant	West-Vlaand. Fl. occid.	Ost-Vlaand. Fl. orient.	Hainaut Henegouwen	Liège Luik	Limbourg Limburg	Luxembourg Luxemburg	Namur Namen	Le Royaume Het Rijk	
1943	Communes	304	503	91	190	651	376	28	39	120	2,302	Gemeentelijke.
	Adoptées	191	95	179	288	39	14	142	10	48	1,006	Aangenomen.
	Adoptables	34	190	34	62	241	153	35	12	22	783	Aanneembare.
	Total	529	788	304	540	931	543	205	61	190	4,091	Totaal.
1945	Communes	272	474	90	172	665	363	32	39	128	2,235	Gemeentelijke.
	Adoptées	192	92	185	284	36	13	159	11	45	1,017	Aangenomen.
	Adoptables	29	189	25	67	246	163	34	14	22	789	Aanneembare.
	Total	493	755	300	523	947	539	225	64	195	4,041	Totaal.
1943	Communes	4	41	6	4	29	1	4	28	24	141	Gemeentelijke.
	Adoptées	534	282	635	640	47	21	185	48	65	2,457	Aangenomen.
	Adoptables	51	193	52	119	202	108	45	31	40	841	Aanneembare.
	Total	589	516	693	763	278	130	234	107	129	3,439	Totaal.
1945	Communes	4	42	166	5	23	1	4	28	25	298	Gemeentelijke.
	Adoptées	533	295	644	634	46	19	187	48	57	2,463	Aangenomen.
	Adoptables	56	184	54	108	192	95	40	30	36	795	Aanneembare.
	Total	593	521	864	747	261	115	231	106	118	3,556	Totaal.
Ensemble. — Te zamen												
1943	Communes	308	544	97	194	680	377	32	67	144	2,443	Gemeentelijke.
	Adoptées	725	377	814	928	86	35	327	58	113	3,463	Aangenomen.
	Adoptables	85	383	86	181	443	261	80	43	62	1,624	Aanneembare.
	Total	1,118	1,304	997	1,303	1,209	673	439	168	319	7,530	Totaal.
1945	Communes	276	516	256	177	688	364	36	67	153	2,533	Gemeentelijke.
	Adoptées	725	387	829	918	82	32	346	59	102	3,480	Aangenomen.
	Adoptables	85	373	79	175	438	258	74	44	58	1,584	Aanneembare.
	Total	1,086	1,276	1,164	1,270	1,208	654	456	170	313	7,597	Totaal.

Écoles gardiennes. — Bewaarscholen

Répartition des élèves par âge et par année d'études (a)
Indeling der leerlingen naar de leeftijd en per studiejaar (a)

SPÉCIFICATIONS	Écoles gardiennes — Bewaarscholen									OPSOMMING	
	communales gemeentelijke		adoptées aangenomen		adoptables aanneembare		TOTAL — TOTAAL				
	G. J.	F. M.	G. J.	F. M.	G. J.	F. M.	G. J.	F. M.	Ensemble Te zamen		
1943											
Répartition par âge :											Indeling naar de leeftijd :
Moins de 3 ans . . .	1,852	1,782	312	331	607	652	2,771	2,765	5,536		Beneden 3 jaar.
3 ans	10,311	9,694	17,653	17,901	8,173	8,436	36,137	36,031	72,168		3 jaar.
4 ans	11,578	10,863	24,209	24,668	9,199	9,528	44,986	45,059	90,045		4 jaar.
5 ans	12,126	11,297	26,883	27,438	10,090	10,440	49,099	49,175	98,274		5 jaar.
6 ans et plus	159	136	78	65	163	117	400	318	718		6 jaar en ouder
Répartition par année d'étude :											Indeling per studiejaar :
1 ^{re} année . . .	12,204	11,455	18,625	18,698	9,000	9,287	39,829	39,440	79,269		1 ^e jaar.
2 ^e année . . .	11,589	10,911	23,975	24,412	9,105	9,470	44,669	44,793	89,462		2 ^e jaar.
3 ^e année . . .	12,233	11,406	26,535	27,293	10,127	10,416	48,895	49,115	98,010		3 ^e jaar.
Total . . .	36,026	33,772	69,135	70,403	28,232	29,173	133,393	133,348	266,741		Totaal.
Élèves non payants	35,946	33,698	69,132	70,401	28,226	29,153	133,304	133,252	266,556		Niet bet. leerling.
Élèves payants . . .	80	74	3	2	6	20	89	96	185		Betalende leerl.
1945											
Répartition par âge :											Indeling naar de leeftijd :
Moins de 3 ans . . .	1,488	1,426	209	224	513	545	2,210	2,195	4,405		Beneden 3 jaar.
3 ans	9,268	8,615	16,583	16,646	7,088	7,071	32,939	32,332	65,271		3 jaar.
4 ans	9,189	8,393	20,062	19,950	7,473	7,516	36,724	35,859	72,583		4 jaar.
5 ans	10,534	9,679	23,427	23,672	8,627	9,224	42,588	42,575	85,163		5 jaar.
6 ans et plus	158	120	61	49	185	113	404	282	686		6 jaar en ouder
Répartition par année d'étude :											Indeling per studiejaar :
1 ^{re} année . . .	10,839	10,061	17,185	17,223	7,780	7,767	35,804	35,051	70,855		1 ^e jaar.
2 ^e année . . .	9,175	8,385	19,990	19,789	7,476	7,525	36,641	35,699	72,340		2 ^e jaar.
3 ^e année . . .	10,623	9,787	23,167	23,529	8,630	9,177	42,420	42,493	84,913		3 ^e jaar.
Total . . .	30,637	28,233	60,342	60,541	23,886	24,469	114,865	113,243	228,108		Totaal.
Élèves non payants	—	—	—	—	—	—	—	—	(b)		Niet bet. leerling.
Élèves payants . . .	—	—	—	—	—	—	—	—	(b)		Betalende leerl.

(a) Situation au 31 décembre. (b) - Les renseignements font défaut.

(a) Toestand op 31 December. - (b) De inlichtingen ontbreken.

Écoles gardiennes. — Bewaarscholen

Nombre de classes. — Aantal klassen

RÉGIME LINGUISTIQUE	1939	1940	1941	1942	1943	1945				TAALSTELSEL
						Écoles com- munales	Écoles adoptées	Écoles adop- tables	TOT.	
Classes françaises . . .	2,593	2,850	2,779	2,770	2,759	1,508	330	953	2,791	Franse klassen.
Classes flamandes . . .	4,267	4,322	4,436	4,541	4,567	726	3,102	573	4,401	Vlaamse klassen.
Classes allemandes . . .	9	3	3	3	3	2	—	—	2	Duitse klassen.
Classes à deux sec- tions linguistiques	44	35	59	42	38	9	1	19	29	Klassen met twee taalsecties.
Total . . .	6,913	7,210	7,277	7,356	7,367	2,245	3,433	1,545	7,223	Totaal.

Enseignement normal primaire. — Lager normaalonderwijs

(Source : Minist. de l'Instruction publ.)

(Bron : Minist. van Openbaar Onderwijs.)

ÉTABLISSEMENTS	Établissements Inrichtingen	Élèves inscrits en Ingeschreven leerlingen in				Élèves diplômés en Werden gediplomeerd in				INRICHTINGEN
		1942-43	1943-44	1944-45	1945-46	1942	1943	1944	1945	
Pour instituteurs : Écoles normales primaires de l'État Écoles norm. agréées	9 22	1,095 3,808	890 3,527	600 3,069	501 2,947	267 807	250 840	201 744	167 585	Voor onderwijzers : Rijks lagere normaalscholen. Erkende normaalsch.
Total	31	4,903	4,417	3,669	3,448	1,074	1,090	945	752	Totaal.
Pour institutrices : Écoles normales primaires de l'État Écoles norm. agréées	7 43	1,220 5,519	1,095 5,243	968 4,793	867 4,616	241 1,110	244 1,154	238 1,070	169 843	Voor onderwijzeressen : Rijks lagere normaalscholen. Erkende normaalsch.
Total	50	6,739	6,338	5,761	5,483	1,351	1,398	1,308	1,012	Totaal.
Total général	81	11,642	10,755	9,430	8,931	2,425	2,488	2,253	1,764	Algemeen totaal.

Enseignement normal moyen. — Middelbaar normaalonderwijs

(Établissements de l'État. — Rijksinrichtingen)

I. Nombre d'élèves. — I. Aantal leerlingen

(Source : Id.)

(Bron : Id.)

SECTIONS NORMALES	1937-38	1938-39	1939-40	1940-41	1941-42	1942-43	1943-44	1944-45	1945-46	NORMAAL- AFDELINGEN
Pour hommes : Nivelles Gand	151 87	170 83	177 84	194 110	218 101	212 97	205 86	135 53	83 52	Voor mannen : Nijvel. Gent.
Total	238	253	261	304	319	309	291	188	135	Totaal.
Pour femmes : Liège Bruxelles (Berken- dael) Bruxelles (Laeken) Bruges Tournai	75 43 55 51 47	90 44 72 57 46	102 66 90 74 60	120 90 94 70 90	154 80 72 60 104	171 93 65 54 100	80 87 61 46 96	(a) 75 54 41 60	48 72 35 38 37	Voor vrouwen : Luik. Brussel (Berkendaal). Brussel (Laken). Brugge. Doornik.
Total	271	309	392	464	470	483	370	230	230	Totaal.
Total général	509	562	653	768	789	792	661	418	365	Algemeen totaal.

II. Résultats des examens. — II. Examenuitslagen

DIPLÔMES	Inscrits — Ingeschreven				Admis — Geslaagd				DIPLOMA'S
	1942	1943	1944	1945	1942	1943	1944	1945	

A. Examens de professeur agrégé de l'enseignement moyen du degré inférieur

A. Examen van geaggregeerd leraar van het middelbaar onderwijs van de lagere graad

Diplôme d'aspir. professeur	131	123	84	50	111	101	79	39	Diploma van aspirant-leraar.
Diplôme de profess. agrégé	97	108	78	56	93	105	74	55	Diploma van geaggreg. leraar.
Examen approfondi sur les langues modernes	1	3	1	—	1	3	1	—	Grondig examen in de moderne talen.

B. Diplômes de régente d'école moyenne. — B. Diploma's van regentes van middelbare school

Diplôme préparatoire de régente	117	127	144	108	109	126	119	82	Vorbereidend diploma voor regentes.
Diplôme définitif de régente	148	123	110	125	109	113	107	101	Einddiploma van regentes.
Examen approfondi sur les langues modernes	9	5	—	4	6	5	—	4	Grondig examen in de moderne talen.

(a) Fermé en 1944/45

(a) gesloten. in 1944/45

Dépenses faites pour l'Enseignement primaire (fr.)
Uitgaven voor het Lager Onderwijs (fr.)

(Source : Minist. de l'Instruction Publique.)

(Minist. van Openbaar Onderwijs.)

SPÉCIFICATIONS	1939	1940	1941	1942	1943	OPSOMMING
Direction.-Inspection	9,163,195	9,681,430	9,256,300	10,136,000	10,091,667	Bestuur.-Toezicht.
Constructions scolaires	126,951,229	11,675,000	—	—	—	Schoolbouw.
Ecoles prim. et gard. :						Lagere en bewaarsch. :
communales	543,437,761	744,117,353	822,989,988	526,587,314	547,816,155	gemeentelijke
adoptées	231,545,877			281,927,592	304,911,269	aangenomen
adoptables	139,620,330			166,249,808	177,257,412	aanneembare
Ecoles d'adultes	3,313,517	—	—	—	—	Scholen v. volwassenen.
Ecoles de l'Etat pour enfants de bateliers	1,813,776	741,700	1,073,900	617,150	1,691,011	Rijksscholen voor schip-perskinderen.
Encouragements	20,863,042	—	—	—	—	Aanmoedigingen.
Autres	37,202	—	—	—	—	Andere.
Total	1,076,745,929	766,215,483	833,320,188	985,517,864	1,041,767,514	Totaal.

Dépenses faites pour l'Enseignement normal (fr.)
Uitgaven voor het Normaalonderwijs (fr.)

(Source : Id.)

(Bron : Id.)

SPÉCIFICATIONS	1939	1940	1941	1942	1943	OPSOMMING
Conseil de perfectionnement	1,522	1,242	—	1,228	700	Verbeteringsraad.
Frais d'inspection	—	511,160	615,964	722,600	(a)	Kosten van toezicht.
Traitement du personnel des écoles normales	19,330,000	17,017,000	22,037,000	25,500,000	25,096,625	van het personeel der Rijksnormaalsch. normaalsch.
de l'Etat						
Frais d'examen; cours normaux temp. d'initiation à l'enseign. de div. branches	470,000	365,468	171,000	166,000	414,571	Examenkosten; tijdel. norm.-cursussen voor inwijd. in het onderw. v. versch. leervak.
Matériel et dépenses d'entretien des écoles de l'Etat	3,080,000	1,252,000	1,414,000	2,050,000	1,556,404	Materieel en kosten van onderhoud der Rijksscholen.
Construct. d'écoles normales, aménagement, ameublem.	1,177,000	950,050	170,000	26,050	(a)	Bouw van normaalscholen, inrichting, meubilering.
Total	34,693,522	29,452,920	36,646,964	42,705,878	41,167,130	Totaal.

(a) Dépenses communes avec celles de l'Enseignement moyen.

(a) Uitgaven gemeen met deze van het Middelbaar Onderwijs.

Dépenses faites pour l'Enseignement moyen (fr.)
Uitgaven voor het Middelbaar Onderwijs (fr.)

(Source : Id.)

(Bron : Id.)

SPÉCIFICATIONS	1938	1939	1940	1941	1942	1943	OPSOMMING
Conseil de perfectionn.	9,936	12,699	4,121	2,500	4,340	1,455	Verbeteringsraad.
Frais d'inspection	1,190,772	1,045,852	942,890	1,105,833	1,159,500	1,133,939	Kosten van toezicht.
Jury de l'épreuve sur les langues modernes.	822	(a)	(a)	(a)	(a)	(a)	Commissie v ^r h. examen in de moderne talen.
Personnel : dép. génér. traitem., indemn., div.	143,212,139	145,213,513	125,990,738	164,072,319	193,534,700	194,049,192	Person. : alg. uitgaven, wedd., toelag., divers.
Subsides aux établissements communaux	528,352	467,881	422,121	423,350	495,779	433,151	Subsidie aan de gemeentelijke inrichtingen.
Matériel	10,221,200	14,826,430	9,084,652	8,571,260	9,170,000	10,349,220	Materieel.
Achat d'ouvr. ; missions; bourses de voyages.	996,664	1,116,408	(b)	(b)	(b)	(b)	Aankoop v. werken; zendingen; studiebeurzen
Construct., amélioration, aménagement des établissements d'enseignement moyen	17,881,218	19,757,323	(c) 2,929,236	(c) 357,549	(c) 141,616	1,529,222	Bouw, verbeteringswerken, inrichting van scholen voor middelbaar onderwijs.
Total	174,041,103	182,440,106	139,373,758	174,532,811	204,505,935	207,496,179	Totaal.

(a) Ce jury ne fonctionne plus. — (b) Depuis 1940, dépenses comprises dans la rubrique : Matériel. — (c) Non comprises les dépenses réglées par le Ministère des Travaux publics.

(a) Deze commissie werkt niet meer. — (b) Van 1940 af, uitgaven vervat in de rubriek : Materieel. — (c) Niet inbegrepen de door het Ministerie van Openbare Werken betaalde uitgaven.

Etablissements d'Enseignement moyen — Inrichtingen voor Middelbaar Onderwijs

Situation au 31 décembre 1946. — Toestand op 31 December 1946

(Source : Min. de l'Instruction Publique.)

(Bron : Minist. van Openbaar Onderwijs.)

ÉTABLISSEMENTS	INRICHTINGEN										
	Antwerpen Anvers	Brabant	West- Vlaand. Flandre occident.	Oest- Vlaand. Flandre orientale	Hainaut Hene- gouwen	Liège Luik	Limbourg	Luxem- bourg Luxem- bourg	Namur Namen	Le Royaume Het Rijk	
1° Du degré supérieur.											1° Van de hogere graad.
Athénées royaux (a)	4	9	2	2	5	6	2	1	2	33	Koninklijke atheneums (a).
Sections d'athénée (annex. aux écol. moy. de l'Etat) :											Atheneumafdelingen (best. bij de Rijksmidd. scholen).
pour garçons	2	6	2	5	6	5	2	4	2	34	voor jongens.
pour filles	1	4	1	—	4	3	—	1	—	14	voor meisjes.
Athénées prov. et commun.	1	3	—	—	1	—	—	—	—	5	Gemeent. en prov. athen.
Lycées pour jeunes filles . . .	—	3	—	—	1	1	—	—	—	5	Lycea voor meisjes.
Collèges patronnés	4	1	4	—	1	1	4	—	—	15	Gepatroneerde colleges.
2° Du degré inférieur.											2° Van de lagere graad.
a. Pour garçons :											a. Voor jongens :
Ecoles moy. de l'Etat	8	16	14	11	29	10	5	6	12	111	Rijksmiddelbare scholen.
Ecoles moy. communales	—	5	—	—	—	2	—	—	—	7	Gemeentel. midd. scholen.
Ecoles moy. patronnées	—	—	1	—	—	1	1	—	—	3	Gepatron. midd. scholen.
b. Pour filles :											b. Voor meisjes :
Ecoles moy. de l'Etat	3	10	5	6	15	7	2	1	3	52	Rijksmiddelbare scholen.
Sections moyennes annex. aux écoles pour garçons	2	4	4	2	1	1	3	—	—	17	Middelbare afdelingen be- staande bij de scholen voor jongens.
Ecoles moy. communales	1	4	—	—	—	1	—	—	—	6	Gemeent. middelb. scholen.
Ecoles moy. patronnées	1	—	—	—	—	—	1	—	—	2	Gepatron. middelb. scholen.

(a) Dont un pour filles (Ixelles).

(a) Waarvan één voor meisjes (Elsene).

Population des établissements d'Enseignement moyen Bevolking der inrichtingen voor Middelbaar Onderwijs

ÉTABLISSEMENTS	1939	1940	1941	1942	1943	1944	1945	1946	INRICHTINGEN
A. Du degré supérieur.									A. Van de hogere graad.
Athénées royaux	17,968	17,142	17,531	16,995	18,367	17,538	16,658	16,438	Koninklijke atheneums.
Sections d'athénée :									Atheneumafdelingen :
pour garçons	3,931	3,925	4,250	4,737	4,411	4,523	4,429	4,275	voor jongens.
pour filles	2,170	1,763	1,976	2,132	2,555	3,396	2,558	3,186	voor meisjes.
Athénées prov. et commun. . . .	2,583	2,550	2,592	2,555	2,509	2,293	2,395	2,291	Gemeent. en prov. atheneums.
Collèges patronnés	3,550	3,077	3,305	3,253	3,596	4,483	3,704	3,888	Gepatroneerde colleges.
Lycées pour filles	2,892	2,780	2,988	2,711	3,010	2,908	2,924	3,153	Lycea voor meisjes.
B. Du degré inférieur.									B. Van de lagere graad.
Pour garçons :									Voor jongens :
Ecoles moy. de l'Etat (a)	32,919	29,059	29,903	28,954	28,803	27,432	29,561	30,419	Rijksmiddelbare scholen (a).
Ecoles moy. communales	2,575	2,127	2,053	2,367	2,637	3,177	2,300	2,856	Gemeentel. middelb. scholen..
Ecoles moy. patronnées (b)	995	725	807	774	1,064	1,126	1,079	804	Gepatron. midd. scholen (b)
Pour filles :									Voor meisjes :
Ecoles moy. de l'Etat	14,586	13,210	14,078	14,395	12,673	14,421	16,014	16,502	Rijksmiddelbare scholen.
Ecoles moy. communales	1,778	1,572	1,493	1,592	1,366	1,586	1,820	1,868	Gemeentel. middelb. scholen.
Ecoles moy. patronnées	551	569	700	727	472	606	414	145	Gepatron. middelb. scholen.
Total	86,498	78,499	81,676	81,192	81,463	83,489	83,856	85,825	Totaal.

(a) Y compris les jeunes filles des sections moyennes pour filles annexées aux écoles de garçons. — (b) Non compris les élèves des écoles moyennes patronnées annexées à un collège patronné.

(a) Met inbegrip van de meisjes der middelbare afdelingen voor meisjes bestaande bij de jongensscholen. — (b) Niet inbegrepen de leerlingen der gepatroneerde middelbare scholen bestaande bij een gepatronéerd college.

Subventions accordées aux établissements communaux d'Enseignement moyen (fr.) Tegemoetkomingen verleend aan de gemeentelijke inrichtingen voor Middelbaar Onderwijs (fr.)

PART d'intervention	1941	1942	1943	1944	1945	1946	AANDEEL der tussenkomst
de l'Etat	407,575	407,575	407,575	407,575	407,575	5,390,000	van de Staat.
de la province	683,800	447,800	449,700	449,500	449,500	449,500	van de provincie.
des communes	22,930,533	23,343,796	23,343,796	34,919,969	40,841,350	53,884,431	van de gemeenten.
Total	24,021,908	24,198,171	24,201,071	35,777,044	41,698,425	59,723,931	Totaal.

I. Enseignement moyen du degré inférieur I. Middelbaar onderwijs van de lagere graad

Population des écoles moyennes. — Bevolking der middelbare scholen

Situation au 31 décembre 1946. — Toestand op 31 December 1946

PROVINCES	Section préparatoire Voorbereidende afdeling	COURS INFÉRIEURS LAGERE CURSUSSEN Section — Afdeling				COURS SUPÉRIEURS HOGERE CURSUSSEN				TOTAL GÉNÉRAL ALGEM. TOTAAL	Popul. des sections moy. pour filles ann. aux écoles de garçons (a). Bevolk. der middelb. afd. voor meisjes, bestaande bij de jongensscholen (a)	PROVINCIES
		moyenne middelbare	commercia- le handel	gréco- latine Grieks- Latijnse	Tot.	commer- ciaux handel	admini- stratifs admini- stratieve	autres andere	Tot.			
A. Établissements pour garçons. — A. Inrichtingen voor jongens												
a. Écoles de l'État. — a. Rijksscholen												
Anvers	2,302	940	105	56	1,101	—	—	20	20	3,423	44	Antwerpen.
Brabant	3,522	2,055	119	132	2,306	30	2	24	56	5,884	296	Brabant.
Flandre occident.	2,501	1,187	51	126	1,364	—	—	5	5	3,870	314	West-Vlaanderen
Flandre orientale.	2,364	1,128	61	73	1,262	9	—	51	60	3,686	103	Oost-Vlaanderen.
Hainaut	3,052	3,117	58	306	3,481	15	26	56	97	6,630	812	Henegouwen
Liège	1,044	951	—	71	1,022	15	23	20	58	2,124	279	Luik.
Limbourg	861	370	—	25	395	—	16	7	23	1,279	61	Limburg.
Luxembourg	272	513	—	52	565	—	—	—	—	840	119	Luxemburg.
Namur	1,357	1,064	16	207	1,287	24	—	15	39	2,683	582	Namen.
Total	17,278	11,325	410	1,048	12,783	93	67	198	358	30,419	2,610	Totaal.
b. Écoles communales. — a. Gemeentelijke scholen												
Brabant	1,019	362	130	190	682	—	—	330	330	2,031	—	Brabant.
Liège	—	664	—	94	758	27	26	14	67	825	—	Luik.
Total	1,019	1,026	130	284	1,440	27	26	344	397	2,856	—	Totaal.
c. Écoles patronnées. — c. Gepatroneerde scholen												
Flandre occid.	423	73	—	49	122	—	—	—	—	545	—	West-Vlaanderen
Limbourg	151	108	—	—	108	—	—	—	—	259	—	Limburg.
Total	574	181	—	49	230	—	—	—	—	804	—	Totaal.
Total général	18,871	12,532	540	1,381	14,453	120	93	542	755	34,079	2,610	Algemeen totaal.
B. Établissements pour filles. — B. Inrichtingen voor meisjes												
a. Écoles de l'État (b). — a. Rijksscholen (b)												
Anvers	868	478	101	16	595	—	—	—	—	1,463	—	Antwerpen.
Brabant	2,578	1,584	168	91	1,843	58	—	78	136	4,557	—	Brabant.
Flandre occident.	1,580	766	149	8	923	5	—	29	34	2,537	—	West-Vlaanderen
Flandre orientale.	1,398	604	28	14	646	—	—	—	—	2,044	—	Oost-Vlaanderen.
Hainaut	1,376	1,243	174	103	1,520	31	—	58	89	2,985	—	Henegouwen.
Liège	487	694	33	8	735	11	—	39	50	1,272	—	Luik.
Limbourg	429	401	—	104	505	—	—	62	62	996	—	Limburg.
Luxembourg	—	83	—	—	83	9	—	—	9	92	—	Luxemburg.
Namur	336	176	5	2	183	10	—	27	37	556	—	Namen.
Total	9,052	6,029	658	346	7,033	124	—	293	417	16,502	—	Totaal.
b. Écoles communales. — b. Gemeentelijke scholen												
Anvers	—	37	42	—	79	—	—	—	—	79	—	Antwerpen.
Brabant	506	260	54	120	434	76	—	331	407	1,347	—	Brabant.
Liège	—	21	34	47	102	262	—	78	340	442	—	Luik.
Total	506	318	130	167	615	338	—	409	747	1,868	—	Totaal.
c. Écoles patronnées. — c. Gepatroneerde scholen												
Anvers	—	80	—	—	80	—	—	—	—	80	—	Antwerpen.
Limbourg	—	65	—	—	65	—	—	—	—	65	—	Limburg.
Total	—	145	—	—	145	—	—	—	—	145	—	Totaal.
Total général	9,558	6,492	788	513	7,793	462	—	702	1,164	18,515	—	Algemeen totaal.
Population totale (garçons et filles)	28,429	19,024	1,328	1,894	22,246	582	93	1,244	1,919	52,594	2,610	Totale bevolking (jongens en meisj.)

(a) Chiffres déjà compris sous les autres rubriques du tableau.
(b) Y compris la population des écoles moyennes annexées aux écoles pour garçons.

(a) Cijfers reeds begrepen in de overige rubrieken der tabel.
(b) Met inbegrip van de bevolking der middelbare afdelingen bestaande bij de jongensscholen.

II. Enseignement moyen du degré supérieur II. Middelbaar onderwijs van de hogere graad

Population au 31 décembre 1946. — Bevolking op 31 December 1946

COMMUNES	Classe préparatoire (b) Voorbereidende Klasse (b)	Humanités anciennes Oude humaniora				Humanités modernes Mod. humaniora				TOTAL GÉNÉRAL ALGEMEEN TOTAAL	Jeunes filles admises à suivre les cours (c) Meisjes toegelaten tot de cursussen (c)	GEMEENTEN
		Classes communales (d) Gemeene klassen (d)	Classes gréco-latines Grieks- Latijnse klassen	Classes latines Latijnse Klassen	Tot.	Classes communales (e) Gemeene klassen (e)	Classes scientifiques Wetenschappelijke klassen	Classes commerciales Handelsklassen	Tot.			
Anvers	—	154	214	56	424	451	176	150	777	1,201	—	Antwerpen.
Berchem	—	103	90	43	236	175	44	61	280	516	—	Berchem.
Deurne	—	45	56	15	116	148	19	43	210	326	58	Deurne.
Malines	—	51	81	3	135	175	60	74	309	444	28	Mechelen.
Bruxelles	54	121	192	58	371	256	84	91	431	856	—	Brussel.
Forest	—	54	43	8	105	62	5	27	94	199	—	Vorst.
Ixelles { Garçons	—	221	188	84	493	224	89	35	348	841	—	Jongens } Elsene.
{ Filles	289	80	125	13	218	146	18	58	222	729	—	Meisjes }
Koekelberg	212	112	110	30	252	191	40	29	260	724	—	Koekelberg.
Louvain	21	126	156	17	299	244	42	109	395	715	61	Leuven.
Nivelles	19	47	86	5	138	80	19	26	125	282	40	Nijvel.
Tirlemont	—	99	115	10	224	97	3	39	139	363	71	Tienen.
Bruges	—	57	85	31	173	96	50	41	187	360	37	Brugge.
Ostende	48	63	92	17	172	183	46	63	292	512	54	Oostende.
Alost	586	67	84	2	153	376	41	31	448	1,187	63	Aalst.
Gand	39	174	199	68	441	265	149	45	459	939	—	Gent.
Ath	—	38	76	11	125	—	29	19	48	173	48	Aat.
Charleroi	58	136	130	29	295	164	60	43	267	620	—	Charleroi.
Chimay	39	60	69	10	139	79	45	13	137	315	34	Chimay.
Mons	11	112	129	54	295	98	109	25	232	538	—	Bergen.
Tournai	—	46	62	24	132	109	28	39	176	308	7	Doornik.
Malmedy	16	34	31	1	66	41	11	15	67	149	21	Malmedy.
Huy	—	89	92	22	203	82	57	33	172	375	—	Hoei.
Liège	—	263	294	142	699	97	105	45	247	946	—	Luik.
Seraing	124	124	138	30	292	179	27	15	221	637	3	Seraing.
Verviers	—	95	96	46	237	106	27	24	157	394	—	Verviers.
Hasselt	—	49	87	5	141	257	22	51	330	471	38	Hasselt.
Tongres	53	42	55	1	98	112	16	27	155	306	28	Tongeren.
Arlon	34	59	50	18	127	93	28	25	146	307	40	Aarlen.
Dinant	37	49	49	6	104	84	14	24	122	263	34	Dinant.
Namur	28	28	73	30	192	104	87	31	222	442	5	Namen.
Total	1,668	2,843	3,363	889	7,095	4,774	1,550	1,351	7,675	16,438	670	Totaal.
1945	1,641	2,782	3,750	782	7,314	4,748	1,593	1,362	7,703	16,658	772	1945.
1944	1,428	2,911	3,993	854	7,758	4,774	1,888	1,690	8,352	17,538	909	1944.
1943	1,184	3,114	4,185	1,060	8,359	4,858	2,135	1,831	8,824	18,367	871	1943.

B. Sections d'athénée pour garçons (a) B. Atheneumafdelingen voor jongens (a)

Kapellen	16	11	—	—	11	23	—	—	23	50	12	Kapellen.
Turnhout	—	28	36	1	65	—	18	37	55	120	9	Turnhout.
Diest	—	35	35	6	76	—	17	59	76	152	44	Diest.
Etterbeek	11	143	117	50	310	56	51	38	145	466	59	Etterbeek.
Jodoigne	—	30	50	9	89	—	16	11	27	116	26	Geldenaken.
Vilvorde	—	29	41	2	72	—	15	30	45	117	30	Vilvoorde.
Wavre	—	61	59	9	129	—	21	26	47	176	40	Waver.
Courtrai	—	43	57	5	105	—	32	37	69	174	36	Kortrijk.
Ypres	—	25	41	1	67	—	25	36	61	128	23	Ieper.
Deinze	—	19	—	—	19	—	—	—	—	19	4	Deinze.
Eekloo	41	16	11	1	28	108	22	—	130	199	49	Eekloo.
Saint-Nicolas	—	36	23	5	64	—	27	28	55	119	31	Sint-Niklaas.
Renaix	—	29	38	2	69	—	58	46	104	173	39	Ronse.
Termonde	—	15	11	—	26	—	9	7	16	42	6	Dendermonde.
Châtelet	—	50	71	6	127	—	24	20	44	171	29	Châtelet.
Binche	—	27	26	1	54	—	6	2	8	62	—	Binche.

N. B. — Pour les notes voir page suivante.

N. B. — Voor nota zie volgend blad.

II. Enseignement moyen du degré supérieur (suite) II. Middelbaar onderwijs van de hogere graad (vervolg)

Population au 31 décembre 1946. — Bevolking op 31 December 1946

COMMUNES	Classe préparatoire (b) Voorbereidende klasse (b)	Humanités anciennes Oude humaniora				Humanités modernes Mod. humaniora				TOTAL GÉNÉRAL ALGEMEEN TOTAAL	Jeunes filles admises à suivre les cours (c) Meisjes toegelaten tot de cursussen (c)	GEMEENTEN
		Classes communales (d) Gemene klassen (d)	Classes gréco-latines Grieks- Latijnse klassen	Classes latines Latijnse klassen	Tot.	Classes communales (e) Gemene klassen (e)	Classes scientifiques latines Wetenschappe- lijke klassen	Classes commerciales Handelklassen	Tot.			

B. Sections d'athénée pour garçons (a)

B. Atheneumafdelingen voor jongens

Dour	—	56	46	8	110	—	37	8	45	155	44	Dour.
Gosselies	—	—	30	—	30	—	13	10	23	53	5	Gosselies.
Soignies	—	24	35	3	62	—	19	21	40	102	28	Zinnik.
Thuin	—	39	49	1	89	—	15	9	24	113	54	Thuin.
Chênée	—	55	62	28	145	105	26	25	156	301	71	Chênée
Spa	—	32	34	2	68	—	8	7	15	83	24	Spa.
Stavelot	—	12	35	7	54	—	6	11	17	71	23	Stavelot.
Visé	—	34	46	8	88	—	8	15	23	111	24	Visé.
Waremmé	—	32	36	3	71	—	14	28	42	113	32	Borgworm.
Bourg-Léopold	153	28	—	—	28	—	111	—	111	292	47	Leopoldsburg.
Maaseik	—	30	30	5	65	—	27	36	63	128	41	Maaseik.
Bouillon	—	24	20	—	44	—	19	8	27	71	6	Bouillon.
Marche-en-Fam.	—	—	41	25	66	—	22	8	30	96	30	Marche-en-Fam.
Neufchâteau	—	19	19	1	39	—	7	—	7	46	8	Neufchâteau.
Virton	—	38	53	8	99	—	35	11	46	145	17	Virton.
Ciney	—	—	—	—	4	—	4	4	8	12	1	Ciney.
Tamines	—	29	19	6	54	—	45	—	45	99	2	Tamines.
Total	221	1,049	1,175	203	2,427	292	757	578	1,627	4,275	894	Totaal.

1945	195	767	1,523	211	2,501	520	657	556	1,733	4,429	782	1945.
1944	221	659	1,156	219	2,034	712	869	687	2,268	4,523	836	1944.
1943	—	697	1,337	431	2,465	392	904	650	1,946	4,411	665	1943.

C. Sections d'athénée pour filles (a)

C. Atheneumafdelingen voor meisjes (a)

Malines	—	—	51	—	51	—	—	13	13	64	—	Mechelen.
Bruxelles	—	39	53	—	92	167	17	57	241	333	—	Brussel.
Etterbeek	—	57	44	2	103	—	2	24	26	129	—	Etterbeek.
Forest	—	39	54	13	106	73	—	26	99	205	—	Vorst.
Molenb.-St-Jean	434	235	12	61	308	105	77	23	205	947	—	St-Jans-Molenbeek.
Bruges	—	18	—	—	18	—	—	—	—	18	—	Brugge.
Charleroi	—	139	189	9	337	—	20	55	75	412	—	Charleroi.
La Louvière	—	—	97	—	97	—	—	—	—	97	—	La Louvière.
Mons	—	59	114	7	180	106	21	54	181	361	—	Bergen.
Tournai	—	—	65	—	65	—	—	—	—	65	—	Doornik.
Huy	—	57	52	1	110	—	—	1	26	137	—	Hoei.
Seraing	—	61	36	17	114	—	—	2	18	134	—	Seraing.
Verviers	—	44	57	11	112	—	—	3	21	136	—	Verviers.
Namur	—	63	66	—	129	—	—	19	19	148	—	Namen.
Total	434	811	890	121	1,822	451	143	336	930	3,186	—	Totaal.

1945	—	406	1,021	144	1,571	480	81	426	987	2,558	—	1945.
1944	429	524	866	71	1,461	998	103	405	1,506	3,396	—	1944.
1943	—	358	1,084	42	1,484	557	103	421	1,071	2,555	—	1943.

a) Ces sections sont annexées aux écoles moyennes de l'État. Pour la population des sections préparatoires (enseignement primaire) et des trois classes du degré inférieur des humanités modernes, il y a lieu de se reporter au tableau des établissements d'enseignement moyen du degré inférieur (Écoles moyennes). — (b) Ancienne 7^e des athénées. — (c) Chiffres déjà compris dans les autres rubriques du tableau. — (d) 6^e et 5^e. — (e) 6^e, 5^e et 4^e.

(a) Deze afdelingen bestaan bij de Rijksmiddelbare scholen. Voor de bevolking der voorbereidende afdelingen (lager onderwijs) en der drie klassen van de lagere graad der moderne humaniora, zie de tabel betreffende de inrichtingen voor middelbaar onderwijs van de lagere graad (Middelbare scholen). — (b) Voormalige 7^e der atheneums. — (c) Cijfers reeds begrepen in de overige rubrieken der tabel. — (d) 6^e en 5^e. — (e) 6^e, 5^e en 4^e.

II. Enseignement moyen du degré supérieur (suite)

II. Middelbaar onderwijs van de hogere graad (vervolg)

Population au 31 décembre 1946. — Bevolking op 31 December 1946

COMMUNES	Classe préparatoire (a) Voorbereidende klasse (a)	Humanités anciennes Oude humaniora				Humanités modernes Mod. humaniora				TOTAL GÉNÉRAL ALGEMEEN TOTAAL	Jeunes filles admises à suivre les cours (d) Meisjes toegelaten tot de cursussen (d)	GEMEENTEN
		Classes communes Gemene klassen	Classes gréco-latines Grieks-Latijnse klassen	Classes latines Latijnse klassen	Tot.	Classes communes Gemene klassen	Classes scientifiques Wetenschappelijke klassen	Classes commerciales Handelklassen	Tot.			

D. Athénées provinciaux et communaux pour garçons

D. Provinciale en gemeente-atheneums voor jongens

Ath. prov. du Centre (b)	42	152	121	25	298	88	26	22	136	476	—	Prov. athen. van het Centrum (b).
Saint-Gilles	—	119	106	65	290	108	44	32	184	474	—	Sint-Gillis.
Schaerbeek	—	114	93	55	262	112	47	41	200	462	—	Schaarbeek.
Uccle	—	264	218	50	532	92	26	34	152	684	260	Ukkel.
Beringen	60	52	45	—	97	36	2	—	38	195	—	Beringen.
Total	102	701	583	195	1,479	436	145	129	710	2,291	260	Totaal.
1945	169	597	725	186	1,508	411	157	150	718	2,395	269	1945.
1944	23	684	609	185	1,478	455	171	166	792	2,293	1	1944.
1943	172	497	793	198	1,488	497	182	170	849	2,509	228	1943.

E. Lycées provinciaux et communaux pour filles

E. Provinciale en gemeente-lycea voor meisjes

Anvers	—	158	186	10	354	221	15	92	328	682	—	Antwerpen
Bruxelles	—	148	161	18	327	44	8	39	91	418	—	Brussel.
Saint-Gilles	—	93	102	27	222	82	6	15	103	325	—	Sint-Gillis.
Schaerbeek	—	102	105	34	241	45	6	51	102	343	—	Schaarbeek.
Gand	—	110	114	8	232	33	27	11	71	303	—	Gent.
Morlanwelz	24	68	39	4	111	95	10	9	114	249	—	Morlanwelz.
Liège	221	190	279	20	489	99	5	19	123	833	—	Luik.
Total	245	869	986	121	1,976	619	77	236	932	3,153	—	Totaal.
1945	59	895	987	59	1,941	547	208	169	924	2,924	—	1945.
1944	131	710	1,136	57	1,903	515	162	169	874	2,908	—	1944.
1943	88	676	1,096	212	1,984	502	205	231	938	3,010	—	1943.

F. Collèges patronnés pour garçons (c)

F. Gepatroneerde colleges voor jongens (c)

Geel	71	89	65	—	154	—	—	—	—	225	—	Geel.
Herentals	179	—	134	—	134	43	2	—	45	358	—	Herentals.
Mol	85	—	168	—	168	51	3	—	54	307	—	Mol.
Aarschot	115	—	135	—	135	68	—	3	71	321	—	Aarschot.
Blankenberge	74	—	49	—	49	73	—	—	73	196	—	Blankenberge.
Courtrai	—	120	315	—	435	176	36	19	231	666	—	Kortrijk.
Izegem	88	184	—	—	184	—	—	—	—	272	—	Izegem.
Poperinge	46	—	117	—	117	84	—	—	84	247	—	Poperinge.
Tielt	—	—	209	—	209	93	—	—	93	302	—	Tielt.
Binche	92	78	65	—	143	58	—	—	58	293	—	Binche.
Herve	36	83	77	—	160	—	—	—	—	196	—	Herve.
Genk	35	—	109	—	109	—	—	—	—	144	—	Genk.
Neerpelt	68	47	96	—	143	—	17	—	17	228	—	Neerpelt.
Saint-Trond	—	—	133	—	133	—	—	—	—	133	—	Sint-Truiden.
Total	889	601	1,672	—	2,273	646	58	22	726	3,888	—	Totaal.
1945	919	277	1,832	—	2,109	447	45	184	676	3,704	—	1945.
1944	1,137	611	1,710	—	2,321	594	66	365	1,025	4,483	—	1944.
1943	743	414	1,634	97	2,145	488	85	135	708	3,596	—	1943.

(a) Ancienne 7^e des athénées. — (b) Y compris la section de La Louvière. — (c) Certains collèges patronnés sont doublés d'une école moyenne dont la population est mentionnée sous la rubrique « classes communes » des humanités modernes. — (d) Chiffres déjà compris dans les autres rubriques du tableau.

(a) Voormalige 7^e der atheneums. — (b) Met inbegrip van de afdeling te La Louvière. — (c) Bij sommige gepatroneerde colleges gaat een middelbare school waarvan de bevolking is opgegeven onder de rubriek : « gemene klassen » der moderne humaniora. — (d) Cijfers reeds begrepen in de overige rubrieken der tabel.

Fonds des mieux doués — 1943-1944 — Fonds der meestbegaafden

(Source : Min. de l'Instruction publique)

(bron : Min. van Openbaar Onderwijs)

Études en vue desquelles les prêts ont été accordés Studies waarvoor de leningen werden toegestaan	Antwerpen Anvers	Brabant	West-Vlaand. Flandre occident.	Oost-Vlaand. Flandre orientale	Hainaut Hene- gouwen	Liège Luik	Limburg Lim- bourg	Luxem- bourg Luxem- bourg	Namur Namen	Le Royaume Het Rijk
A. Nombre des prêts. — A. Aantal leningen										
Normales primaires . . .										
Lagere normale . . .	247	73	69	42	68	47	34	18	15	613
Normales moyennes . . .										
Middelbare normale . . .	25	29	22	39	15	25	12	7	2	176
Moyennes inférieures . . .										
Middelb. v. d. lag. gr. . .	143	102	20	35	114	85	14	12	10	535
Moyennes supérieures . . .										
Midd. v. d. hoger. gr. . .	254	287	155	188	179	196	136	33	50	1,478
Techniques										
Technische	214	26	30	38	55	20	19	7	7	416
Autres. — Andere . . .	46	26	38	26	32	20	20	2	16	226
Total. — Totaal. . .	929	543	334	368	463	393	235	79	100	3,444
B. Montant des prêts. — B. Bedrag der leningen										
Normales primaires . . .										
Lagere normale . . .	216,920	79,375	127,620	50,000	104,125	54,390	45,000	27,100	19,970	724,500
Normales moyennes . . .										
Middelb. normale . . .	25,150	41,475	37,755	77,460	28,025	31,540	13,400	7,700	2,920	264,425
Moyennes inférieures . . .										
Middelb. v. d. lag. gr. . .	77,800	85,000	17,235	61,425	126,100	63,300	9,300	16,300	5,840	462,300
Moyennes supérieures . . .										
Midd. v. d. hoger. gr. . .	224,360	291,850	223,540	325,820	258,650	179,860	113,550	42,400	51,978	1,712,008
Techniques										
Technische	114,400	27,175	37,279	93,990	82,625	31,045	19,300	10,900	8,840	425,554
Autres. — Andere . . .	66,770	36,625	62,175	53,805	57,275	33,075	27,200	2,700	26,999	366,624
Total. — Totaal. . .	725,400	561,500	505,604	662,500	656,800	393,210	227,750	107,100	116,547	3,956,411
C. Répartition des prêts entre les écoles publiques et privées										
C. Verdeling der leningen onder de openbare en bijzondere scholen										
Nombre d. prêts Aantal leningen	Écoles publ. . .									
	Openb. scholen . . .	414	298	72	107	292	237	47	29	40
	Écoles privées Bijzond. scholen . . .	515	245	262	261	171	156	188	50	60
	Tot. . .	929	543	334	368	463	393	235	79	100
Montant d. prêts Bedrag der len.	Écoles publ. . .									
	Openb. scholen . . .	293,550	316,875	95,605	220,405	396,350	211,020	35,450	34,900	45,461
	Écoles privées Bijzond. scholen . . .	431,850	244,625	409,999	442,095	260,450	182,190	192,300	72,200	71,086
	Tot. . .	725,400	561,500	505,604	662,500	656,800	393,210	227,750	107,100	116,547
D. Ressources et frais de session des comités de sélection										
D. Middelen en zittingskosten der schiftingscomité's										
Contrib. légales Wettel. bijdragen	Ressources. — Middel. Communes . . .									
	Gemeenten . . .	380,009	305,960	291,151	341,355	359,932	257,054	127,115	65,023	105,933
	Provinces . . .	126,972	120,647	96,621	115,429	98,434	85,568	42,371	21,674	17,656
	Provincies . . .									
	État	340,000	210,492	189,800	240,000	194,000	188,000	77,000	36,000	8,000
Autres ressources : dons, legs, int., etc.										
Autre middelen : giften, leg., int., enz.	4,131	2,910	1,652	2,696	1,238	3,271	—	232	23,940	40,070
Remboursement par d'anciens bénéféc.										
Terugbetaling door vroegere leners . . .	6,635	19,493	43,400	55,220	7,900	97,589	11,300	1,242	6,813	249,591
Reliquat de l'exercice précédent										
Saldo van 't voor- gaande dienstjaar . . .	275,257	451,986	468,841	404,483	378,686	403,481	81,866	97,875	424,243	2,986,718
Tot.	1,133,003	1,111,488	1,091,465	1,159,183	1,040,190	1,034,963	339,652	222,046	586,585	7,718,575
Frais de session . . .										
Zittingskosten	66,374	42,940	38,720	76,130	40,188	44,301	23,676	9,895	14,466	356,690

Fonds des mieux doués — 1944-1945 — Fonds des meestbegaafden

(Source : Min. de l'Instruction publique)

(Min. van Openbaar Onderwijs)

Études en vue desquelles les prêts ont été accordés Studies waarvoor de leningen werden toegestaan	Antwerpen Anvers	Brabant	West-Vlaand. Flandre occident.	Oost-Vlaand. Flandre orientale	Hainaut Hene- gouwen	Liège Luik	Limburg Lim- bourg	Luxem- bourg Luxem- bourg	Namur Namen	Le Royaume Het Rijk	
A. Nombre des prêts. — A. Aantal leningen											
Normales primaires . . .										673	
Lagere normale . . .	287	109	57	46	60	53	31	15	15	173	
Normales moyennes . . .											
Middelbare normale . . .	36	41	9	56	8	11	7	1	4	611	
Moyennes inférieures . . .											
Middelb. v. d. lag. gr. . .	162	142	26	52	102	91	12	16	8		
Moyennes supérieures . . .											
Midd. v. d. hoger. gr. . .	311	353	174	161	155	202	154	38	45	1,593	
Techniques											
Technische	210	32	28	64	47	12	25	5	8	431	
Autres. — Andere . . .	49	36	33	37	25	10	22	1	14	227	
Total. — Totaal. . .	1,055	713	327	416	397	379	251	76	94	3,708	
B. Montant des prêts. — B. Bedrag der leningen											
Normales primaires . . .											
Lagere normale . . .	286,575	129,025	121,896	53,300	104,982	65,025	40,800	25,200	24,000	850,803	
Normales moyennes . . .											
Middelb. normale . . .	42,970	58,425	19,225	97,760	14,600	15,710	10,600	1,700	5,000	265,990	
Moyennes inférieures . . .											
Middelb. v. d. lag. gr. . .	102,480	132,375	21,390	59,500	120,190	68,397	12,000	16,950	8,334	541,616	
Moyennes supérieures . . .											
Midd. v. d. hoger. gr. . .	283,290	407,375	277,105	283,040	243,740	187,248	130,300	55,250	62,219	1,929,567	
Techniques											
Technische	130,905	36,950	41,467	100,340	89,840	21,530	26,000	8,700	14,100	469,832	
Autres. — Andere . . .	72,225	54,800	71,160	76,430	38,490	20,200	29,600	2,00	27,480	392,385	
Total. — Totaal. . .	918,445	818,950	552,243	670,370	611,842	378,110	249,300	109,800	141,133	4,450,193	
C. Répartition des prêts entre les écoles publiques et privées C. Verdeling der leningen onder de openbare en bijzondere scholen											
Nombre d. prêts Aantal leningen	Écoles publ. . .										
	Openb. scholen . . .	486	399	68	133	235	238	45	28	28	1,660
	Écoles privées . . .										
Bijzond. scholen . . .	569	314	259	283	162	141	206	48	66	2,048	
Tot. . .	1,055	713	327	416	397	379	251	76	94	3,708	
Mont d. prêts Bedrag der len.	Écoles publ. . .										
	Openb. scholen . . .	396,265	463,150	109,648	217,240	345,567	217,135	36,800	37,700	41,701	1,865,206
	Écoles privées . . .										
Bijzond. scholen . . .	522,180	355,800	442,595	453,130	266,275	160,975	212,500	72,100	99,432	2,584,987	
Tot. . .	918,445	818,950	552,243	670,370	611,842	378,110	249,300	109,800	141,133	4,450,193	
D. Ressources et frais de session des comités de sélection D. Middelen en zittingskosten der schiftingscomité's											
Ressources. — Middel . . .											
Contrib. légales Wettel. bijdragen	Communes . . .										
	Gemeenten . . .	364,194	404,660	291,085	363,156	369,684	265,285	127,115	65,023	105,933	2,356,135
	Provinces . . .										
	Provincies . . .	119,660	156,648	97,075	52,258	111,621	85,800	42,372	21,864	52,966	740,266
État											
Staat	240,275	279,653	142,800	211,600	197,925	182,700	72,950	35,550	72,650	1,436,103	
Autres ressources : dons, legs, int., etc. . .											
Andere middelen : giften, leg., int., enz. . .	2,226	16,723	1,684	3,128	1,866	5,081	3,141	232	16,600	50,682	
Remboursement par d'anciens bénéf. . .											
Terugbetaling door vroegere leners . . .	18,849	47,387	24,065	73,507	96,789	93,165	23,950	—	7,319	385,031	
Reliquat de l'exercice précédent											
Saldo van 't voor- gaande dienstjaar . . .	658,537	947,010	581,861	497,654	231,261	811,373	111,902	128,321	474,038	4,441,957	
Tot. . .	1,403,741	1,852,081	1,138,571	1,201,304	1,009,146	1,443,405	381,430	250,990	729,506	9,410,174	
Frais de session . . .											
Zittingskosten	82,500	69,317	34,469	72,624	48,107	52,238	24,345	12,421	13,478	409,498	

Enseignement universitaire — Hoger Onderwijs

Population — Bevolking

1946-1947

UNIVERSITÉS ET FACULTÉS	Belges — Belgen			Etrangers Vreemdelingen			Total — Totaal			UNIVERSITEITEN EN FACULTEITEN
	H. M.	F. V.	T.	H. M.	F. V.	T.	H. M.	F. V.	T.	
I. Universités de l'État.										
A. Université de Gand.										
Faculté de philosophie et lettres.	351	77	428	4	—	4	355	77	432	Faculteit der letteren en wijsbegeerte.
Institut supérieur d'histoire de l'art et d'archéologie	13	11	24	—	—	—	13	11	24	Hoger instituut voor kunstgeschiedenis en oudheidkunde.
Faculté de droit	190	12	202	—	—	—	190	12	202	Faculteit der rechten.
Institut supérieur de pédagogie.	17	4	21	—	—	—	17	4	21	Hoger instituut voor opvoedkunde.
École de criminologie	8	—	8	—	—	—	8	—	8	School voor criminologie.
Faculté des sciences	434	76	510	3	—	3	437	76	513	Faculteit der wetenschappen.
Sciences biochimiques	1	—	1	—	—	—	1	—	1	Biochemische wetenschappen.
Agrégé de l'enseignement supérieur	1	—	1	—	—	—	1	—	1	Aggregaat van het hoger onderwijs.
Faculté de médecine	304	37	341	1	—	1	305	37	342	Faculteit der geneeskunde.
Institut supérieur d'éducation physique	23	10	33	—	—	—	23	10	33	Hoger instituut voor lichamelijke opvoeding.
École de médecine vétérinaire.	70	—	70	—	—	—	70	—	70	Veeartsenijschool.
École des constructions civiles, des mines, des arts et manufactures	317	1	318	5	—	5	322	1	323	School voor burgerlijke bouwkunde, mijnen, kunsten en fabriekwezen.
École supérieure des sciences commerciales et économiques.	98	13	111	1	—	1	99	13	112	Hogere School voor Handels- en Economische wetenschappen.
Sciences politiques, sociales et administratives	73	3	76	—	—	—	73	3	76	Staats-, sociale en bestuurswetenschappen.
École supérieure d'agriculture	47	1	48	—	—	—	47	1	48	Landbouwhogeschool.
Cours séparés	11	1	12	—	—	—	11	1	12	Afzonderlijke cursussen.
Total	1,958	246	2,204	14	—	14	1,972	246	2,218	Totaal.
B. Université de Liège.										
Faculté de philosophie et lettres.	348	151	499	2	1	3	350	152	502	Faculteit der wijsbegeerte en letteren.
Institut supérieur d'histoire de l'art et d'archéologie	5	16	21	—	—	—	5	16	21	Hoger instituut voor kunstgeschiedenis en oudheidkunde.
Institut supérieur d'histoire et de littératures orientales	3	—	3	—	—	—	3	—	3	Hoger instituut voor Oosterse geschiedenis en literaturen.
Institut supérieur de pédagogie.	32	6	38	—	—	—	32	6	38	Hoger instituut voor opvoedkunde.
Faculté de droit	210	14	224	1	2	3	211	16	227	Faculteit der rechten.
École de criminologie	13	—	13	—	—	—	13	—	13	School voor criminologie.
École supérieure de sciences commerciales et économiques.	157	6	163	7	1	8	164	7	171	Hogere school voor handels- en economische wetenschappen.
Faculté des sciences	756	138	894	25	1	26	781	139	920	Faculteit der wetenschappen.
Faculté de médecine	498	102	600	9	3	12	507	105	612	Faculteit der geneeskunde.
Institut supérieur d'éducation physique	19	12	31	—	—	—	19	12	31	Hoger instituut voor lichamelijke opvoeding.
Faculté des sciences appliquées.	253	1	254	25	—	25	278	1	279	Faculteit der toegepaste wetenschappen.
Total	2,294	446	2,740	69	8	77	2,363	454	2,817	Totaal.
II. Universités libres.										
A. Université libre de Bruxelles.										
Faculté de philosophie et lettres.	514	356	870	38	38	76	552	394	946	Faculteit der wijsbegeerte en letteren.
Faculté de droit	249	34	283	11	1	12	260	35	295	Faculteit der rechten.
Faculté des sciences	571	219	790	50	22	72	621	241	862	Faculteit der wetenschappen.
Faculté des sciences appliquées.	321	1	322	43	1	44	364	2	366	Faculteit der toegepaste wetenschappen.
Faculté des sciences politiques et sociales	256	70	326	69	17	86	325	87	412	Faculteit der staats- en sociale wetenschappen.
École des sciences criminologiques	17	1	18	—	—	—	17	1	18	School voor strafrechtelijke wetenschappen.
B. Université libre de Louvain.										
A. Vrije Universiteit te Brussel.										
B. Vrije Universiteit te Leuven.										

Enseignement universitaire — Hoger Onderwijs

87

Population — Bevolking

1946-1947

UNIVERSITÉS ET FACULTÉS	Belges — Belgen			Etrangers Vreemdelingen			Total — Totaal			UNIVERSITEITEN EN FACULTEITEN
	H. M.	F. V.	T.	H. M.	F. V.	T.	H. M.	F. V.	T.	
Institut de philologie et d'histoire orientales et slaves	5	2	7	3	3	6	8	5	13	Instituut voor Oosterse en Slavische philologie en geschiedenis.
Institut d'urbanisme	20	—	20	3	—	3	23	—	23	Instituut voor urbanisme.
Institut des télécommunications et d'acoustique	4	—	4	—	—	—	4	—	4	Instituut voor telecommunicatie en geluidsleer.
Faculté de médecine et de pharmacie	586	133	719	63	33	96	649	166	815	Faculteit der genees- en artsenijbereidkunde.
École de pédagogie	38	46	84	1	3	4	39	49	88	School voor opvoedkunde.
École de commerce	171	12	183	18	1	19	189	13	202	Handelshogeschool.
Institut d'éducation physique.	20	7	27	1	—	1	21	7	28	Instituut voor lichamelijke opvoeding.
Institut des constructions aéronautiques	5	—	5	—	—	—	5	—	5	Instituut voor luchtscheepsbouwkunde.
Total	2,777	881	3,658	300	119	419	3,077	1,000	4,077	Totaal.
B. Université catholique de Louvain.										
Faculté de théologie	54	—	54	19	—	19	73	—	73	Faculteit der godgeleerdheid.
Faculté de droit canon.	14	—	14	7	—	7	21	—	21	Faculteit van het kerkelijk recht
Institut supérieur de philosophie	56	6	62	31	—	31	87	6	93	Hoger instituut voor wijsbegeerte.
Sciences religieuses	—	3	3	—	—	—	—	3	3	Godsdienstwetenschappen.
Faculté de droit	547	26	573	6	1	7	553	27	580	Faculteit der rechten.
Notariat	21	—	21	—	—	—	21	—	21	Notariaat.
Faculté de médecine	1,190	110	1300	29	9	38	1,219	119	1,338	Faculteit der geneeskunde.
Faculté de philosophie et lettres.	864	220	1,084	34	18	52	898	238	1,136	Faculteit der wijsbegeerte en letteren.
Faculté des sciences	868	169	1,037	45	17	62	913	186	1,099	Faculteit der wetenschappen.
École des sciences politiques et sociales	55	38	93	46	4	50	101	42	143	School voor politieke en sociale wetenschappen.
École des sciences criminelles	2	—	2	—	—	—	2	—	2	School voor strafrechtelijke wetenschappen.
Institut supérieur de commerce.	422	33	455	38	4	42	460	37	497	Hoger handelsinstituut.
École dentaire	38	3	41	—	—	—	38	3	41	Tandheelkundige school.
École de pharmacie	205	54	259	4	3	7	209	57	266	School voor artsenijsbereidkunde
Institut orientaliste	5	1	6	2	—	2	7	1	8	Oosters instituut.
École de pédagogie et de psychologie appliquée	69	24	93	23	10	33	92	34	126	School voor opvoedkunde en toegepaste psychologie.
Art et archéologie	19	13	32	4	3	7	23	16	39	Kunst en oudheidkunde.
Écoles spéciales	770	3	773	73	2	75	843	5	848	Speciale scholen.
Institut agronomique	466	2	468	27	1	28	493	3	496	Landbouwinstituut.
Institut préparatoire	61	—	61	14	—	14	75	—	75	Voorbereidend instituut.
Total	5,726	705	6,431	402	72	474	6,128	777	6,905	Totaal.
III. Institut Saint-Louis (Bruxelles).										
Faculté de philosophie et lettres.	270	70	340	—	2	2	270	72	342	Faculteit der wijsbegeerte en letteren.
École des sciences philosophiques et religieuses	106	115	221	3	—	3	109	115	224	School voor wijsbegeerte en godsdienstwetenschappen.
Institut supérieur de commerce.	186	4	190	3	—	3	189	4	193	Handelshogeschool
Total	562	189	751	6	2	8	568	191	759	Totaal.
IV. Collège Notre-Dame de la Paix (Namur).										
Faculté de philosophie et lettres.	208	—	208	—	—	—	208	—	208	Faculteit der wijsbegeerte en letteren.
Faculté des sciences	167	—	167	—	—	—	167	—	167	Faculteit der wetenschappen.
Total	375	—	375	—	—	—	375	—	375	Totaal.
V. Faculté polytechnique de Mons										
	256	—	256	8	—	8	264	3	264	V. Polytechnische Faculteit te Bergen.

Résultats des examens pour l'obtention des diplômes de fin d'études (grades légaux)

DIPLOMES		1944-1945					
		Inscrits — Ingeschreven			Admis — Geslaagd		
		Hommes Mannen	Femmes Vrouwen	Tot.	Hommes Mannen	Femmes Vrouwen	Tot.
Docteur en philosophie et lettres	Philosophie	—	—	—	—	—	—
	Histoire	4	2	6	4	2	6
	Philologie classique	12	—	12	12	—	12
	Philologie romane	—	—	—	—	—	—
Licencié en philosophie et lettres	Philologie germanique	—	—	—	—	—	—
	Philosophie	2	1	3	2	1	3
	Histoire	25	6	31	24	6	30
	Philologie classique	46	20	66	42	19	61
Agrégé de l'enseignement moyen du degré supérieur (philosophie et lettres)	Philologie romane	19	29	48	17	23	40
	Philologie germanique	47	34	81	40	32	72
	Philosophie	1	—	1	1	—	1
	Histoire	17	6	23	17	4	21
Docteur en droit	Philologie classique	40	15	55	39	14	53
	Philologie romane	25	14	39	17	11	28
	Philologie germanique	41	33	74	36	26	62
	Philosophie	327	30	357	277	22	299
Licencié en notariat	9	1	10	4	—	4	
Licencié en notariat, épreuve unique pour docteurs en droit	56	—	56	46	—	46	
Docteur en droit + licencié en notariat (conférés simultanément)	6	—	6	6	—	6	
Docteur en sciences	Mathématiques	5	—	5	5	—	5
	Physiques	10	—	10	10	—	10
	Chimiques	19	4	23	19	4	23
	Géologiques et minéralogiques	1	—	1	1	—	1
	Zoologiques	1	—	1	1	—	1
	Botaniques	2	—	2	2	—	2
	Géographiques	—	—	—	—	—	—
	Mathématiques	22	5	27	20	5	25
Licencié en sciences	Physiques	5	6	11	6	6	12
	Chimiques	52	15	67	49	13	62
	Géologiques et minéralogiques	2	—	2	2	—	2
	Zoologiques	4	1	5	3	1	4
	Botaniques	5	1	6	5	1	6
	Géographiques	4	3	7	4	3	7
	Mathématiques	14	3	17	13	3	16
	Physiques	6	2	8	4	4	8
Agrégé de l'enseignement moyen du degré supérieur (sciences)	Chimiques	6	4	10	4	3	7
	Géologiques et minéralogiques	—	—	—	—	—	—
	Zoologiques	1	—	1	1	—	1
	Botaniques	1	—	1	—	—	—
Docteur en médecine, chirurgie et accouchements	331	15	346	318	15	333	
Licencié en sciences dentaires	30	5	35	28	5	33	
Idem, épreuve unique pour docteurs en médecine, chirurgie et accouchements	4	—	4	4	—	4	
Pharmacien	157	72	229	152	73	225	
Docteur en médecine vétérinaire	18	—	18	14	—	14	
Ingénieur civil des mines	31	—	31	30	—	30	
» des constructions	29	—	29	27	—	27	
» métallurgiste	6	—	6	6	—	6	
» chimiste	12	—	12	11	—	11	
» électricien	15	—	15	15	—	15	
» mécanicien	16	—	16	15	—	15	
» électricien-mécanicien	37	—	37	37	—	37	
» des constructions navales	2	—	2	2	—	2	
» architecte	3	—	3	3	—	3	
» de l'industrie textile	1	—	1	1	—	1	
Agrégé de l'enseignement supérieur	Faculté de Droit	—	—	—	—	—	—
	Faculté des Sciences	—	—	—	—	—	—
	Faculté de Médecine	4	—	4	6	—	6
Université de Gand	238	44	282	220	41	261	
» de Liège	352	89	441	316	75	391	
» de Bruxelles	208	83	291	192	75	267	
» de Louvain	700	111	811	657	107	764	
Jury central	41	2	43	22	—	22	
Total	1,539	329	1,868	1,407	298	1,705	

**Uitslagen der examens tot het bekomen van einddiploma's
(wettelijke graden)**

1945-1946						DIPLOMA'S
Inscrits — Ingeschreven			Admis — Geslaagd			
Hommes Mannen	Femmes Vrouwen	Tot.	Hommes Mannen	Femmes Vrouwen	Tot.	
2	—	2	2	—	2	Wijsbegeerte.
5	—	5	5	—	5	Geschiedenis.
9	2	11	8	2	10	Classieke philologie.
2	—	2	2	—	2	Romaanse philologie.
3	1	4	2	1	3	Germaanse philologie.
4	1	5	4	1	5	Wijsbegeerte.
36	26	62	28	19	47	Geschiedenis.
45	26	71	39	23	62	Classieke philologie.
44	29	73	25	20	45	Romaanse philologie.
76	15	91	63	17	80	Germaanse philologie.
2	—	2	2	—	2	Wijsbegeerte.
35	16	51	30	13	43	Geschiedenis.
49	28	77	45	25	70	Classieke philologie.
46	29	75	32	15	47	Romaanse philologie.
59	23	82	52	20	72	Germaanse philologie.
400	22	422	305	20	325	Doctor in de rechten.
12	—	12	8	—	8	Licentiaat in het notariaat.
79	—	79	61	—	61	Idem, enige proef voor de doctors in de rechten.
6	—	6	6	—	6	Doctor in de rechten + Licentiaat in het notariaat. (gelijktijdig verleend)
4	—	4	4	—	4	Wiskunde.
2	1	3	2	1	3	Natuurkunde.
6	2	8	6	2	8	Scheikunde.
1	—	1	1	—	1	Aard- en delfstofkunde.
1	—	1	1	—	1	Dierkunde.
1	—	1	2	—	2	Plantkunde.
—	—	—	—	—	—	Aardrijkskunde.
27	11	38	25	10	35	Wiskunde.
7	4	11	6	4	10	Natuurkunde.
67	11	78	58	11	69	Scheikunde.
3	—	3	1	—	1	Aard- en delfstofkunde.
3	2	5	2	2	4	Dierkunde.
6	1	7	6	1	7	Plantkunde.
10	1	11	9	1	10	Aardrijkskunde.
30	10	40	28	7	35	Wiskunde.
2	2	4	1	2	3	Natuurkunde.
12	5	17	12	5	17	Scheikunde.
—	—	—	—	—	—	Aard- en delfstofkunde.
1	2	3	—	1	1	Dierkunde.
2	2	4	1	2	3	Plantkunde.
10	2	12	9	2	11	Aardrijkskunde.
323	39	362	312	36	348	Doctor in de genees-, heel- en verloskunde.
43	4	47	34	3	37	Licentiaat in de tandheelkunde.
10	—	10	10	—	10	Id., enige proef voor de doctors in de genees-, heel- en verloskunde.
163	111	274	145	70	215	Apotheker.
12	—	12	12	—	12	Doctor in de veeartsenijkunde.
58	—	58	57	—	57	Burgerlijk mijnbouwkundig ingenieur.
41	—	41	37	—	37	» bouwkundig »
12	—	12	12	—	12	» metaalkundig »
13	—	13	12	—	12	» scheikundig »
40	—	40	35	—	35	» electrotechnisch »
20	—	20	19	—	19	» werktuigkundig »
22	—	22	21	—	21	» electrotech. werktuigk. »
2	—	2	2	—	2	» scheepsbouwkundig »
3	—	3	2	—	2	» ingenieur-architect.
1	—	1	—	—	—	» ingenieur der textielnijverheid.
1	—	1	1	—	1	Faculteit der Rechten.
2	—	2	3	—	3	» der Wetenschappen.
3	—	3	6	—	6	» der Geneeskunde
336	102	438	266	56	322	Universiteit Gent.
344	112	456	295	88	383	» Luik.
281	105	386	247	90	337	» Brussel.
876	109	985	781	102	883	» Leuven.
41	—	41	23	—	23	Centrale Examencommissie
1,878	428	2,306	1,612	336	1,948	Totaal.

I. Acquisitions. — I. Aanwinsten

(Source : Bibliothèque Royale.)

(Bron : Koninklijke Bibliotheek)

SPÉCIFICATIONS OPSOMMING	Imprimés — Drukwerken						Manu- scrits Hand- schriften	Estampes Prenten	Monnaies et médailles Penningen
	Livres et périodiques terminés Boeken en vol-eindigde tijdschriften	Périodiques en cours de publication Lopende tijdschriften	Total — Totaal		Réserve précieuse et incunables Preciosa en incunabula	Cartes et plans Landkaarten en plans			
			des ouvrages werken aanwezig	des volumes Boek- delen					
Situation au 31-12-1940. Toestand op 31-12-1940	623,560	8,175	633,814	1,028,814	36,074	32,144	420,033	85,486
1941	632,323	8,378	642,577	1,046,932	36,223	32,164	423,038	85,797
1942	641,367	8,481	651,621	1,065,686	32,191	32,206	425,158	86,328
1943	650,600	8,577	660,854	1,080,513	32,238	32,255	437,681	87,121
1944	656,384	8,758	666,638	1,089,754	32,243	32,320	440,866	87,790

1945

Entrées : — Aanwinsten : à titre gratuit — kosteloos	1,078	—	1,078	1,500	8	6	832	219
à titre onéreux — onder bezw. titel	10,073	794	14,073	18,830	90	58	1,633	380
Tot.	15,151	794	15,151	20,330	98	64	2,465	599
Situation — Toestand (31-XII)	671,535	9,552	681,789	1,110,084	32,341	32,384	443,331	88,389

1946

Entrées — Aanwinsten : à titre gratuit — kosteloos	952	144	1,096	5,089	—	20	10	355	445
à titre onéreux — onder bezw. titel	12,844	479	13,323	14,419	242	52	28	7,697	418
Tot.	13,796	623	14,419	19,508	242	72	38	8,052	863
Situation — Toestand (31-XII)	685,331	10,175	696,208	1,129,592	30,000	32,413	32,422	451,383	89,252

II. Fonctionnement. — II. Werking

SPÉCIFICATIONS OPSOMMING	Salle de lecture Leeszaal	Salle de travail Werkzaal	Salle des périodiques Zaal der periodieken	Service du prêt Uitleeningen	Salle des cartes et plans Zaal der landkaarten en plans	Salle des manuscrits Zaal der handschriften	Salle des estampes Zaal der prenten	Salle des monnaies et médailles Zaal der penningen
-----------------------------	------------------------------	------------------------------	---	---------------------------------	--	--	--	---

1946

Séances — Zittingen	295	295	295	295	295	295	295	295
Autorisation — Toegangsvergunningen	6,553	111(a)	6,664	3,512	—	—	—	—
Lecteurs — Lezers	66,172	6,090	72,262	—	735	4,071	1,366	1,080
Documents communiqués — Documenten gegeven	101,243	11,475	—	—	1,030	16,009	4,878	8,000
Ouvrages prêtés — Uitgeleende werken	—	—	—	10,889	—	—	—	—

(a) Autorisations nouvelles.

(a) Nieuwe vergunningen.

Bibliothèques publiques soumises à la loi du 17 octobre 1921 (1)

Openbare bibliotheken onderworpen aan de wet van 17 October 1921 (1)

(Source : Minist. de l'Instruction Publique.)

(Bron : Minist. van Openbaar Onderwijs.)

ANNÉES	Antwerpen	Brabant	West-Vlaand.	Oost-Vlaand.	Hainaut	Liège	Limburg	Luxembourg	Namur	Le Royaume
JAREN	Anvers		Flandre occident.	Flandre orientale	Hene-gouwen	Luik	Limbourg	Luxembourg	Namen	Het Rijk

Bibliothèques reconnues. — Erkende bibliotheken

1936-37 . . .	297	293	236	286	334	357	194	215	229	2,441
1937-38 . . .	253	(b) 217	252	219	336	(a)	131	192	176	1,776
1938-39 . . .	(a)	(a)	(a)	(a)	(a)	(a)	(a)	(a)	(a)	(a)
1939-40 . . .	299	364	249	259	314	313	131	190	156	2,275
1940-41 . . .	247	368	240	267	335	330	123	198	164	2,272
1941-42 . . .	248	378	251	288	351	327	122	197	162	2,324
1942-43 . . .	249	388	288	305	371	338	133	203	182	2,457

Livres en bibliothèque. — Aanwezige boeken

1936-37 . . .	731,660	958,748	548,549	650,388	1,062,295	973,506	194,369	250,449	318,051	5,688,015
1937-38 . . .	770,969	(b) 445,973	586,698	492,589	1,114,246	(a)	192,203	260,305	329,607	4,192,590
1938-39 . . .	797,308	993,800	626,903	603,027	1,486,258	1,024,731	191,883	261,499	(a)	5,985,409
1939-40 . . .	795,470	1,038,609	600,095	592,256	1,468,452	1,046,946	184,243	256,126	286,372	6,268,569
1940-41 . . .	752,341	1,081,170	539,196	619,508	1,166,119	1,079,533	196,436	263,085	296,134	5,993,522
1941-42 . . .	790,339	1,142,922	584,840	647,098	1,382,279	1,138,927	207,446	277,012	321,639	6,492,502
1942-43 . . .	818,056	1,189,959	584,840	690,374	1,357,384	1,192,321	219,247	285,966	321,873	6,660,020

Prêts. — Uitleningen

1936-37 . . .	1,493,450	2,167,101	832,489	1,201,610	1,698,258	2,098,249	302,973	252,417	462,113	10,508,660
1937-38 . . .	1,547,768	(b) 757,683	856,741	811,105	1,649,118	(a)	295,449	295,203	438,993	6,607,060
1938-39 . . .	1,616,492	1,971,196	805,717	969,709	1,545,145	1,711,472	298,522	(a)	(a)	8,918,253
1939-40 . . .	1,540,992	1,941,252	747,090	945,776	1,409,372	1,857,744	245,108	255,942	370,049	9,313,325
1940-41 . . .	2,416,164	2,878,301	1,031,225	1,538,051	1,705,237	2,789,450	415,013	312,302	441,838	13,527,581
1941-42 . . .	2,347,829	3,293,011	1,323,636	1,751,049	2,257,785	3,150,436	431,270	405,173	516,784	15,476,973
1942-43 . . .	2,427,426	3,777,891	1,323,636	1,880,861	3,039,440	3,422,818	460,086	438,207	621,966	17,392,331

Lecteurs. — Lezers

1936-37 . . .	78,362	116,061	60,556	74,799	108,167	126,378	22,644	24,728	25,943	637,638
1937-38 . . .	81,518	(b) 44,658	71,207	57,897	106,511	(a)	19,287	23,518	25,493	430,089
1938-39 . . .	(a)	(a)	(a)	(a)	(a)	(a)	(a)	(a)	(a)	(a)
1939-40 . . .	77,912	97,784	66,188	55,859	102,443	157,316	19,793	21,918	21,461	620,674
1940-41 . . .	90,042	140,221	73,290	79,183	108,496	182,145	23,673	22,228	25,168	744,446
1941-42 . . .	89,691	149,015	85,750	83,187	135,241	193,313	25,327	22,758	25,774	810,056
1942-43 . . .	97,619	167,565	83,187	108,225	140,230	202,932	27,754	21,540	24,129	873,181

Communes dépourvues de bibliothèques. — Gemeenten zonder bibliotheek

1936-37 . . .	2	(a)	57	91	199	(a)	36	66	167	618
1937-38 . . .	2	(b) 65	52	76	203	(a)	36	66	159	659
1938-39 . . .	(a)	(a)	(a)	(a)	(a)	(a)	(a)	(a)	(a)	(a)
1939-40 . . .	2	92	48	75	177	174	39	88	73	768
1940-41 . . .	1	91	59	48	68	86	38	87	96	573
1941-42 . . .	2	65	44	44	48	71	37	85	87	483
1942-43 . . .	2	60	44	38	38	68	33	81	80	444

(a) Les renseignements manquent. — (b) Les renseignements manquent pour un arrondissement.

Note. — Les données pour 1943-44 n'ont pas pu être recueillies en raison des faits de guerre.

(1) En dehors des bibliothèques publiques soumises à la loi du 17 octobre 1921, il existe un certain nombre de bibliothèques publiques non reconnues officiellement, fréquentées par un grand nombre de lecteurs.

(a) De gegevens ontbreken. — (b) De gegevens ontbreken voor één arrondissement.

Nota. — De gegevens voor 1943-44 konden ten gevolge van de oorlogsomstandigheden niet verzameld worden.

(1) Behalve de openbare bibliotheken onderworpen aan de wet van 17 October 1921, bestaat er een zeker aantal openbare bibliotheken die niet officieel erkend zijn, maar niettemin door een groot aantal lezers bezocht worden.

SPÉCIFICATIONS OPSOMMING	Journaux et écrits périodiques publiés dans les provinces de Kranten en tijdschriften verschijnende in de provincies									
	Antwerpen Anvers	Brabant	West-Vlaanderen Flandre occidentale	Oost-Vlaanderen Flandre orientale	Hainaut Henegouwen	Liège Luik	Limbourg Limburg	Luxembourg Luxemburg	Namur Namen	Le Royaume Het Rijk
Quotidiens. — Dagbladen (a).										
Politiques — Politieke	9	15	—	5	13	8	1	1	1	53
Financiers. — Financiële	—	—	—	—	—	—	—	—	—	—
Agric., comm., industr. — Landb., hand., nijv.	1	—	—	—	—	—	—	—	—	1
Art., littér., scient. — Kunst, letterk., wetensch.	—	—	—	—	—	—	—	—	—	—
Divers. — Allerlei	1	5	—	—	—	1	—	—	—	7
Tot.	11	20	—	5	13	9	1	1	1	61
Non quotidiens. — Niet dagel. verschijnend (b).										
Politiques. — Politieke	18	44	23	30	20	13	6	—	1	155
Financiers. — Financiële	1	14	—	—	—	—	—	—	—	15
Agric., comm., industr. — Landb., hand., nijv.	12	15	8	1	3	6	1	4	—	50
Art., littér., scient. — Kunst, letterk., wetensch.	2	18	1	2	2	3	—	—	1	29
Divers. — Allerlei	79	148	96	67	43	37	25	9	11	515
Tot.	112	239	128	100	68	59	32	13	13	764
Autres périodicités. — Andere periodiciteit.										
Politiques — Politieke	5	24	1	4	2	—	2	—	—	38
Financiers. — Financiële	2	12	—	—	1	1	—	—	—	16
Agric., comm., industr. — Landb., hand., nijv.	5	42	3	2	11	13	—	3	4	83
Art., littér., scient. — Kunst, letterk., wetensch.	3	15	—	11	9	5	1	1	21	66
Divers. — Allerlei	40	87	14	21	39	33	5	4	20	263
Tot.	55	180	18	38	62	52	8	8	45	466
Relevé général. — Algemene opgave.										
Politiques. — Politieke	32	83	24	39	35	21	9	1	2	246
Financiers. — Financiële	3	26	—	—	1	1	—	—	—	31
Agric., comm., industr. — Landb., hand., nijv.	18	57	11	3	14	19	1	7	4	134
Art., littér., scient. — Kunst, letterk., wetensch.	5	33	1	13	10	8	1	1	22	94
Divers. — Allerlei	120	240	110	88	83	71	30	13	31	786
Tot.	178	439	146	143	143	120	41	22	59	1,291
Quotidiens. — Dagbladen (a).										
	1937	1938	1939	1940	1941	1942	1943	1944	1945	1946
Politiques — Politieke	64	64	65	20	21	21	21	25	56	53
Financiers. — Financiële	9	11	12	1	—	—	—	—	—	—
Agric., comm., industr. — Landb., hand., nijv.	2	2	2	—	—	—	—	—	1	1
Art., littér., scient. — Kunst, letterk., wetensch.	—	—	—	—	—	—	—	—	—	—
Divers. — Allerlei	15	15	13	5	4	3	5	10	5	7
Tot.	90	92	92	26	25	24	26	35	62	61
Non quotidiens. — Niet dagel. verschijnend.										
Politiques. — Politieke	466	470	428	29	27	32	31	74	165	193
Financiers. — Financiële	235	233	214	5	31	32	32	20	25	31
Agric., comm., industr. — Landb., hand., nijv.	293	278	264	36	57	66	53	33	84	133
Art., littér., scient. — Kunst, letterk., wetensch.	251	239	237	30	41	44	44	23	60	95
Divers. — Allerlei	1,735	1,843	1,725	161	194	230	221	234	489	778
Tot.	2,980	3,063	2,868	261	350	404	381	384	823	1,230
Total général. — Algemeen totaal. . .										
	3,070	3,155	2,960	287	375	428	407	419	885	1,291

(a) Et six fois par semaine. — (b) Paraissant au moins une fois par semaine.

(a) En zesmaal per week. — (b) Minstens éénmaal per week verschijnende.

Conservatoires et écoles de musique. — Conservatoriums en muziekscholen

I. Conservatoires royaux de musique. — I. Koninklijke conservatoriums

(Source : Minist. de l'Instruction Publique.)

(Bron : Minist. van Openbaar Onderwijs.)

ANNÉES JAREN	Nombre d'élèves. — Aantal leerlingen												Les 4 conservatoire ^s De 4 conservatoria		
	Antwerpen Anvers			Bruxelles Brussel			Gent Gand			Liège Luik					
	H. M.	F. V.	Tot.	H. M.	F. V.	Tot.	H. M.	F. V.	Tot.	H. M.	F. V.	Tot.	H. M.	F. V.	Tot.
1941-42	278	253	531	274	286	560	233	224	457	171	209	380	956	972	1,928
1942-43	307	338	645	330	351	681	244	255	499	177	275	452	1,058	1,219	2,277
1943-44	391	433	824	307	354	661	234	289	523	184	334	518	1,116	1,410	2,526
1944-45	213	299	512	326	317	643	222	248	470	—	—	(a)	761	864	1,625
1945-46	317	393	710	262	287	549	224	265	489	195	319	514	998	1,264	2,262
1946-47	333	385	718	256	273	529	229	248	477	199	260	459	1,017	1,166	2,183

(a) Le Conservatoire a été fermé par suite de réquisition.

(a) Het Conservatorium werd ten gevolge van opeising gesloten.

II. Autres conservatoires et écoles de musique

II. Andere conservatoriums en muziekscholen

(Source : Administrations provinc.)

(Bron : Provinc. besturen.)

PROVINCES	1944-1945				1945-1946				1946-1947				PROVINCIES
	Etablis- sements Inrich- tingen	Elèves. — Leerlingen			Etablis- sements Inrich- tingen	Elèves. — Leerlingen			Etablis- sements Inrich- tingen	Elèves. — Leerlingen			
		Garçons Jongens	Filles Meisjes	Tot.		Garçons Jongens	Filles Meisjes	Tot.		Garçons Jongens	Filles Meisjes	Tot.	
Anvers	15	1,919	2,320	4,239	16	1,860	1,899	3,759	16	1,809	1,783	3,592	Antwerpen.
Brabant	24	2,560	4,007	6,567	24	2,659	3,866	6,525	25	2,637	3,764	6,401	Brabant.
Fl. occident.	12	1,464	1,732	3,196	12	1,477	1,634	3,111	11	1,429	1,666	3,095	W.-Vlaand.
Fl. orientale	14	1,108	1,259	2,367	15	1,305	1,372	2,677	15	1,308	1,460	2,768	O.-Vlaand.
Hainaut	40	2,472	2,965	5,437	42	2,891	3,213	6,104	43	2,632	2,949	5,581	Henegouww.
Liège	2	198	260	458	3	477	565	1,042	4	489	571	1,060	Luik.
Limbourg	1	102	103	205	3	538	589	1,127	7	730	581	1,311	Limburg.
Luxembourg	2	91	130	221	2	94	132	226	2	72	124	196	Luxemburg.
Namur	6	397	878	1,275	6	478	835	1,313	7	423	689	1,121	Namen.
Le Royaume	116	10,311	13,654	23,965	123	11,779	14,105	25,884	130	11,529	13,596	25,125	Het Rijk.

Académies et écoles de dessin. — Academies en tekenscholen

(Source : Admin. Provinc.)

(Bron : Provinc. Besturen.)

SPÉCIFI- CATIONS	1944-1945				1945-1946				1946-1947				OPSOMMING
	Etablis- sements Inrich- tingen	Elèves. — Leerlingen			Etablis- sements Inrich- tingen	Elèves. — Leerlingen			Etablis- sements Inrich- tingen	Elèves. — Leerlingen			
		Garçons Jongens	Filles Meisjes	Tot.		Garçons Jongens	Filles Meisjes	Tot.		Garçons Jongens	Filles Meisjes	Tot.	
Acad. roy. des Beaux - Arts, Anvers	1	584	289	873	1	114	—	114	1	113	—	113	Kon. Acad. voor Sch. - Kunsten, Antwerpen.
Autres acadé- mies et écoles de dessin													Andere acadé- mies en teken- scholen.
Anvers	9	1,030	113	1,143	8	774	108	882	9	884	97	981	Antwerpen.
Brabant	14	1,640	561	2,201	14	1,945	615	2,560	14	2,047	688	2,735	Brabant.
Fl. occident.	11	958	167	1,125	11	1,085	186	1,271	8	800	97	897	West-Vlaand.
Fl. orientale	11	1,509	242	1,751	12	1,548	266	1,814	12	1,732	323	2,055	Oost-Vlaand.
Hainaut	5	301	138	439	5	351	133	484	4	219	91	300	Henegouwwen.
Liège	4	341	127	468	6	542	198	740	5	631	208	839	Luik.
Limbourg	—	—	—	—	—	—	—	—	1	93	8	101	Limburg.
Luxembourg	1	47	20	67	1	61	33	94	1	96	37	133	Luxemburg.
Namur	—	—	—	—	1	24	22	46	1	67	24	91	Namen.
Royaume	56	6,410	1,657	8,067	60	6,444	1,561	8,005	55	6,569	1,573	8,142	Het Rijk.

Caisse Générale d'Épargne et de Retraite sous la garantie de l'État

Algemene Spaar- en Lijfrentekas onder waarborg van de Staat

(Source : Caisse Générale d'Épargne)

(Bron : Algemene Spaarkas)

I. SERVICE DE LA CAISSE D'ÉPARGNE	1941	1942	1943	1944	1945	1946	I. DIENST DER SPAARKAS
<i>Bureaux ouverts.</i>							<i>Open burelen.</i>
Administr. centr. et succurs. agences de la Banque Nat..	44	44	44	43	43	43	Centraal bestuur en succurs. agentsch. der Nation. Bank.
Bureaux de poste	1,433	1,432	1,432	1,431	1,432	1,435	Postkantoren.
Total	1,477	1,476	1,476	1,474	1,475	1,478	Totaal
<i>Livrets.</i>							<i>Spaarboekjes.</i>
Créés administr. centrale et succursales; agences de la Banque Nationale	7,249	15,068	16,047	15,300	15,873	16,848	Uitgereikt door centraal be- stuur en succ.; agentsch. der Nationale Bank.
Bureaux de poste	102,276	235,529	208,332	174,470	230,575	241,243	Postkantoren.
Total	109,525	250,597	224,379	189,770	246,448	258,091	Totaal
Soldés	90,317	82,313	81,746	362,013	91,874	138,803	Afbetaald.
Existant au 31 décembre :							Bestaande op 31 December :
1° dans { de l'admin. centr. et succurs.; des agences de la Banque Nat.. bureaux { de poste	510,986	518,301	526,884	462,184	469,289	474,820	1° in de { v. het centraal best. en de succ. en agent- burelen { schap. der Nat. Bank der post.
Total	6,028,953	6,197,597	6,340,230	6,167,987	6,322,561	6,441,849	Totaal
2° au { de particuliers profit { de communes. d'établiss. publics ou autres	6,022,395	6,191,105	6,333,807	6,161,671	6,316,307	6,435,619	2° ten name { particulieren. gemeenten, open- van { bare of andere instellingen.
Total	6,558	6,492	6,423	6,316	6,254	6,230	Totaal
<i>Nombre des versements (a).</i>							<i>Aantal stortingen (a).</i>
Admin. centrale et succurs.; agences de la Banque Nat..	71,545	102,911	131,707	130,479	133,804	151,787	Centr. best. en succ.; agent- schappen der Nat. Bank.
Bureaux de poste	845,427	1,569,510	2,242,805	1,984,801	2,349,794	2,604,975	Postkantoren.
Particuliers	914,659	1,669,943	2,371,950	2,112,894	2,483,598	2,754,629	Particulieren.
Communes, établiss. pu- blics ou autres	2,313	2,478	2,562	2,386	2,005	2,133	Gemeenten, openb. en andere instellingen.
Total	916,972	1,672,421	2,374,512	2,115,280	2,485,603	2,756,762	Totaal
<i>Nombre des remboursements (a).</i>							<i>Aantal terugbetalingen (a).</i>
Particuliers	956,445	743,531	617,456	646,017	624,508	892,388	Particulieren.
Communes, établissements pu- blics ou autres	1,960	1,819	1,829	1,909	1,766	2,091	Gemeenten, openbare en an- dere instellingen.
Total	958,405	745,350	619,285	647,926	626,274	894,479	Totaal
<i>Carnets de rente belge.</i>							<i>Belgische staatsrentboekjes.</i>
Carnets créés	308	294	450	283	282	412	Uitgereikt.
Carnets existants { Nombre Capital nominal (1,000 fr.)	38,527	36,885	35,654	34,867	33,856	32,042	Aantal.
Total	342,766	338,190	341,096	346,065	344,717	338,876	Nominaal kapit. } Reeds (1,000 fr.) } bestaande
Mont des versem. (1,000 fr.) (a). des particuliers	1,438,342	2,258,689	4,341,744	4,483,402	3,856,644	5,213,360	Bedrag der stort. (1,000 fr.) (a). van de particulieren.
des comm., établ. publ. ou aut. Total	534,801	587,356	868,609	824,692	1,267,570	2,072,823	van de gem., op. en and. inst. Totaal
Total	1,973,143	2,846,045	5,210,353	5,308,094	5,124,214	7,286,183	Totaal
Solde des dépôts au 31 déc. de l'année précédente	11,933,802	12,254,955	13,666,667	17,247,704	20,672,060	19,404,016	Saldo inlagen op 31 December van 't voorgaande jaar.
Intérêts à capitaliser au profit { des particuliers des communes, des établiss. publics ou autr.	316,976	331,480	384,984	478,110	537,051	515,870	Bij te schrijven { v. de partic. v. de gem. intresten { de openb. en and. instell.
Total	328,310	348,000	405,702	505,413	562,676	552,099	Totaal
Total { Particuliers Communes, établiss. publics ou autres	13,298,417	14,217,110	17,525,664	21,060,204	23,815,763	23,651,990	Particulieren.
Total général	936,838	1,231,890	1,757,058	2,001,007	2,543,187	3,590,308	Gemeenten, openb. } Totaal. en and. instell. }
Total général	14,235,255	15,449,000	19,282,722	23,061,211	26,358,950	27,242,298	Algemeen totaal.
Mont. des remb. (1,000 fr.) (a). Particuliers	1,671,476	1,418,174	1,426,973	1,638,136	2,049,814	3,828,538	Bedrag der terugb. (1,000 fr.) (a) Particulieren.
Communes, établiss. publics ou autres	308,824	364,159	608,045	751,015	1,060,487	1,954,298	Gemeenten, openb. en andere instellingen.
Total	1,980,300	1,782,333	2,035,018	2,389,151	3,110,301	5,782,836	Totaal
Solde des dépôts (1,000 fr.). Particuliers	1,626,941	12,798,936	16,098,692	19,422,068	17,914,008	19,823,453	Saldo inlagen (1,000 fr.). Particulieren.
Etabliss. publics ou autres	480,739	677,255	969,802	1,119,738	1,324,561	1,409,552	Openbare en andere instell.
Pour timbres-retraite	147,275	190,476	179,210	130,254	156,691	226,457	Voor rentezegels.
Total	12,254,955	13,666,697	17,247,704	20,672,060	19,395,264	21,459,462	Totaal
Fonds de réserve existant à la fin de chaque année (1,000 f.)	965,726	1,058,770	1,154,985	1,282,667	1,495,261	Reservefondsen op het einde van ieder jaar (1,000 fr.).

(a) Les opérations effectuées sur le livret portant inscription du produit de la vente des timbres-retraite ne font pas l'objet d'une comptabilité séparée; elles sont comprises dans les comptes des établissements publics ou autres.

(a) Er wordt geen afzonderlijke comptabiliteit gehouden van de verrichtingen op het boekje in zake opbrengst van de verkoop van rentezegels; zij zijn begrepen in de rekeningen der openbare en andere instellingen.

Caisse Générale d'Épargne et de Retraite sous la garantie de l'État (suite)
Algemene Spaar- en Lijfrentekas onder waarborg van de Staat (vervolg)

I. Service de la Caisse d'Épargne		1941	1942	1943	1944	1945	1946	I. Dienst der Spaarkas	
Moy. gén. (francs) du montant des	versements remboursem. dépôts p ^r livret.	2,151.80 2,066.20 2,032.70	1,701.75 2,391.27 2,205.15	2,194.28 3,286.07 2,720.35	2,509.40 3,687.38 3,351.50	2,061.55 4,966.35 3,067.62	2,643.03 6,465.03 3,331.26	Alg. gemid. (fr.) van het bedrag der	{ stortingen. terugbetalingen inlag. p ^r boekje
II. Service de la Caisse de Retraite		1941	1942	1943	1944	1945	1946	II. Dienst der Lijfrentekas	
Nombre de comptes nouveaux.		134,990	127,160	111,840	90,790	200,290	222,340	Aantal nieuwe rekeningen.	
Nombre total des affiliés . . .		4,889,000	4,946,000	4,983,000	5,025,000	5,150,000	5,270,000	Totaal aangesloten.	
Nombre de versements . . .		2,487,187	2,522,276	2,536,077	2,404,157	2,932,596	3,466,661	Aantal stortingen.	
Montant des versements (en millions de francs) :								Bedrag der stortingen (in miljoenen frank).	
Versements obligatoires	de travail. manuels	198.3	245.9	263.2	247.2	246.9	332.9	handarbeiders } Verplichte mijnwerkers } stortingen bedienden } van Vrijwillige stortingen.	
	d'ouvriers mineurs	18.2	20.3	21.2	19.5	15.7	11.2		
	d'employés . . .	49.4	56.8	62.4	64.7	113.9	189.6		
Versements volontaires . . .		40.1	47.6	53.4	53.9	48.9	56.6		
Total		306.0	370.6	400.2	385.3	425.4	590.3	Totaal	
Rentes payées (1,000 fr.) . .		168,523	191,619	216,536	253,279	249,207	199,942	Betaalde renten (1,000 fr.).	
Capitaux réservés remboursés (1,000 fr.)		1,273	1,245	1,378	1,064	1,389	1,334	Terugbetaalde voorbehouden kapitalen (1,000 fr.).	
Situation à la fin de l'année								Stand op het einde van het jaar	
Fonds placés (1,000 fr.) . .		6,592,489	7,123,603	7,735,652	8,273,277	8,870,910	9,506,458	Belegde kapitalen (1,000 fr.)	
Nombre des brevets des rentes en cours		565,612	594,008	610,788	620,917	629,666	629,153	Aantal lopende rentebewijzen.	
Montant global des rentes annuelles en cours (1,000 fr.)		166,859	191,615	209,190	268,549	177,286	191,974	Globaal bedrag der lopende jaarrenten (1,000 fr.).	

III. Service de la Caisse d'assurances. — III. Dienst der Verzekeringskas

NATURE DU CONTRAT	Nombre de contrats — Aantal contracten						Capitaux assurés (1,000 fr.) au 31 décembre		AARD VAN HET CONTRACT
	en cours au 31 décembre		éteints en		ouverts en		Verzekerde kapit. (1,000 fr.) op 31 December		
	bestaande op 31 December		verlopen in		aangegaan in		1945	1946	
	1945	1946	1945	1946	1945	1946	1945	1946	
<i>Assurances à capital fixe.</i>									<i>Verzekeringen met vast kapitaal.</i>
Vie entière	9,842	9,715	423	218	217	91	8,723	8,776	Levenslange.
Temporaire	167	167	23	17	12	17	4,226	4,440	Tijdelijke.
Capital différé	81	85	3	4	14	8	2,057	2,431	Uitgesteld kapitaal.
Mixtes	4,572	4,457	727	303	190	188	43,120	46,176	Gemengde.
<i>Assurances à capital décroissant.</i>									<i>Verzekeringen met afnemend kapitaal.</i>
Capital de rente	2	2	—	—	—	—	43	41	Rentekapitaal.
Capital remboursable par annuités	58,937	58,134	10,368	8,625	2,471	7,822	850,453	1,074,548	Kapitaal terugbetaalbaar bij annuïteiten.
<i>Assurances populaires.</i>									<i>Volkverzekeringen.</i>
Vie entière	3,157	3,137	20	20	—	—	259	257	Levenslange.
Temporaires	—	—	—	—	—	—	—	—	Tijdelijke.
Totaux	76,758	75,697	11,564	9,187	2,904	8,126	908,881	1,136,669	Totalen

(b) Après prélèvement de fr. 3,853,368,000 du chef de la conversion des dépôts bloqués en certificats de l'emprunt de l'assainissement monétaire et du chef de l'imposition sur le capital.

(b) Na aftrekking van fr. 3,853,368,000 wegens het omzetten van de geblokkeerde gelden in certificaten van de muntsaneringslening en wegens de belasting op het kapitaal.

Épargne scolaire en 1941 (a). — Schoolsparen in 1941 (a)

(Source : Minist. de l'Instruction Publique.)

(Bron : Minist. van Openbaar Onderwijs.)

SPÉCIFICATIONS	Ecoles ou l'épargne est pratiquée Scholen waar gespaard wordt	Population scolaire School-bevolking	Elèves. — Leerlingen		Total des élèves qui épargnent Totaal aantal leerlingen die sparen	Montant de l'épargne (fr.). Bedrag van het spaargeld (fr.)			OPSOMMING
			possédant un livret die een spaarboekje bezitten	qui n'ont pas le livret de la C. d'épargne. die sparen maar geen boekje van de Spaarkas bezitten		Versements effectués à Inlagen bij		TOTAL TOTAAL	
						la Caisse d'Epargne de Spaarkas	d'autres institutions andere inrichtingen		
Écoles gardienn. : communales adoptées adoptables Total	629 390 370 1,389	71,218 133,951 55,356 260,525	7,986 8,398 5,439 21,823	1,064 932 541 2,537	9,050 9,330 5,980 24,360	244,820 431,345 144,129 820,294	— 70 — 70	244,820 431,415 144,129 820,364	Bewaarscholen : gemeentelijke. aangenomen. aanneembare. Totaal.
Écoles primaires : communales adoptées adoptables Total	3,310 1,232 741 5,283	431,852 329,732 154,934 916,518	194,433 119,291 48,053 361,777	4,769 1,628 1,406 7,803	199,202 120,919 49,459 369,580	4,910,963 3,037,916 1,058,200 9,007,079	19,241 82,631 5,466 107,338	4,930,204 3,120,547 1,063,666 9,114,417	Lagere scholen : gemeentelijke. aangenomen. aanneembare. Totaal.
Écoles d'adultes : communales adoptées adoptables Total	13 — — 13	6,832 955 26 7,813	211 — — 211	7 — — 7	218 — — 218	4,331 — — 4,331	— — — —	4,331 — — 4,331	Scholen voor volwassenen : gemeentelijke. aangenomen. aanneembare. Totaal.
Total général	6,685	1,184,856	383,811	10,347	394,158	9,831,704	107,408	9,939,112	Algemeen totaal.

Note. — Pour plus de détails, voir l'Annuaire de 1942, pp. 112-113. —
(a) Statistique dressée tous les trois ans.

Note. — Voor meer bijzonderheden, zie Jaarboek 1942, blz. 112-113. —
(a) Deze statistiek wordt om de 3 jaar opgemaakt.

Caisses d'épargne établies sous le patronage d'administrations communales Spaarkassen opgericht onder de bescherming der gemeentebesturen

VILLES STEDEN	Années Jaren	Versements — Stortingen			Remboursements Terugbetalingen			Solde à la fin de l'an. Saldo einde jaar		Taux de l'intérêt Rente- voet
		Nombre Aantal	Livrets ouverts. Uitgereikte boekjes	Sommes Sommen	Nombre Aantal	Livrets éteints. Afbetaalde boekjes	Sommes Sommen	Livr. rest ouverts Boekjes in omloop blijvende	Sommes restant en dépôt Tegode der inleggers	
Nivelles	1941	460	227	4,525,012	429	87	3,667,186	1,662	20,870,585	2 1/2-3.00
	1942	674	79	8,910,785	487	146	6,366,829	1,595	23,414,551	2 1/2-3.00
	1943	922	167	10,199,024	287	73	3,382,713	1,689	30,230,862	2 1/2-3.00
Nijvel	1944	958	189	10,823,008	376	41	4,115,345	1,837	36,938,525	2 1/2-3.00
	1945	1,019	125	8,883,996	329	49	3,439,014	1,913	42,383,507	2 1/2-3.00
Tournai Doornik	1941	1,251	337	1,865,310	5,627	1,095	6,061,027	25,889	33,469,197	3.00
	1942	2,073	372	4,216,485	3,386	1,931	4,210,648	24,330	34,429,211	3.00
	1943	3,564	473	7,893,000	2,649	99	3,674,000	24,704	39,743,000	3.00
	1944	3,928	569	10,533,000	2,657	1,263	3,722,000	24,010	47,900,000	3.00
	1945	5,763	589	9,311,000	2,926	316	5,935,000	24,283	51,277,000	3.00

Mutualités scolaires (a). — Schoolmutualiteitsverenigingen (a)

(Source : Minist. de l'Instruction Publique.)

(Bron : Minist. van Openbaar Onderwijs.)

SPÉCIFICATIONS	1935	1938	1941				OPSOMMING
			Ecoles communales Gemeente- scholen	Ecoles adoptées Aangenomen scholen	Ecoles adoptables Aanneembare scholen	Tot.	
A. Mutualités établies à l'école. — A. Mutualiteitsverenigingen opgericht in de school							
Nombre de mutualités	506	307	237	64	26	327	Aantal verenigingen.
Élèves affiliés :							Aangesloten leerlingen:
écoles primaires . . .	13,622	10,119	8,150	5,069	597	13,816	lagere scholen.
écoles d'adultes . . .	376	251	2,343	81	47	2,471	scholen voor volwas- senen.
Adultes	31,088	19,114	12,136	2,507	1,284	15,927	Volwassenen.
Sommes versées (fr.)	1,410,743	981,139	718,032	249,835	49,918	1,017,785	Gestorte sommen (fr.)
B. Mutualités établies en dehors des écoles. B. Mutualiteitsverenigingen opgericht buiten de scholen							
Élèves affiliés :							Aangesloten leerlingen :
écoles primaires . . .	39,312	38,807	22,356	6,827	6,612	35,795	lagere scholen.
écoles d'adultes . . .	2,229	1,772	486	33	14	533	scholen voor volwas- senen.

Note. — Pour plus de détails, voir l'Annuaire de 1942, p. 116. — (a) Sta-
tistique dressée tous les trois ans. — Situation au 31 décembre.

Note. — Voor meer bijzonderheden, zie Jaarboek 1942, blz. 116. —
(a) Deze statistiek wordt om de 3 jaar opgemaakt. — Toestand op 31 De-
cember.

Pensions de vieillesse. — Ouderdomspensioenen

97

(Situation au 31 mars. — Toestand op 31 Maart)

(Source : Minist. du Travail et de la Prévoyance Sociale.) (Bron : Minist. van Arbeid en Sociale Voorz.)

ÉTAT CIVIL	Nombre de pensionnés Aantal gepensioneerden			Montant des pensions (1,000 fr.) Bedrag der pensioenen (1,000 fr.)			BURGERLIJKE STAAT
	Hommes Mannen	Femmes Vrouwen	Tot.	Hommes Mannen	Femmes Vrouwen	Tot.	
1945							
Célibataires, veufs, divorcés, séparés de corps et de biens	58,520	107,975	166,495	94,152	161,123	255,275	Ongehuwd, in weduwst., gesch. van echt, gesch. van tafel en bed.
Mariés	76,806	2,712	79,518	206,070	2,769	208,839	Gehuwd.
Mariés vivant séparés de fait :							Gehuwden die feitelijk gescheiden leven :
a) un bénéficiaire . . .	1,933	1,756	3,689	2,473	2,110	4,583	a) één gerechtigde.
b) deux bénéficiaires . .	1,778	—	1,778	4,824	—	4,824	b) twee gerechtigden.
Total	139,037	112,443	251,480	307,519	166,002	473,521	Totaal.
Dont :							Waarvan :
Sans enquête sur les ressources	37,391	3,655	41,046	92,721	5,499	98,220	Zonder onderzoek nopens de bestaansmiddelen.
Après enquête sur les ressources	101,646	108,788	210,434	214,798	160,503	375,301	Na onderzoek nopens de bestaansmiddelen.
1946							
Célibataires, veufs, divorcés, séparés de corps et de biens	60,069	107,264	167,333	95,547	156,313	251,860	Ongehuwd, in weduwst., gesch. van echt, gesch. van tafel en bed.
Mariés	81,448	2,737	84,185	216,102	2,744	218,846	Gehuwd.
Mariés vivant séparés de fait :							Gehuwden die feitelijk gescheiden leven :
a) un bénéficiaire . . .	1,972	1,709	3,681	2,509	2,022	4,531	a) één gerechtigde.
b) deux bénéficiaires . .	1,788	—	1,788	4,800	—	4,800	b) twee gerechtigden.
Total	145,277	111,710	156,987	318,958	161,079	480,037	Totaal.
Dont :							Waarvan :
Sans enquête sur les ressources	48,842	4,951	53,793	119,124	7,245	126,369	Zonder onderzoek nopens de bestaansmiddelen.
Après enquête sur les ressources	96,435	106,759	203,194	199,834	153,834	353,668	Na onderzoek nopens de bestaansmiddelen.

Répartition par province. — Indeling per provincie

ANNÉES JAREN	Ant- werpen Anvers	Brabant	West- Vlaand. Flandre occident.	Oost- Vlaand. Flandre orient.	Hainaut Henegouwen	Liège Luik	Limbourg Lim- bourg	Luxem- bourg Luxem- bourg	Namur Namen	Le Royaume Het Rijk
A. Nombre de pensionnés. — A. Aantal gepensioneerden										
1942.	33,448	51,956	35,190	49,147	43,062	34,988	9,683	6,825	14,501	278,800
1943.	32,098	49,977	34,010	47,305	41,604	32,193	8,853	6,335	13,872	266,147
1944.	31,018	47,940	32,857	45,795	39,500	30,867	8,354	5,720	13,192	255,243
1945.	30,599	47,506	32,167	45,201	39,112	30,593	8,111	5,369	12,822	251,480
1946.	31,618	48,147	31,796	45,401	40,334	33,335	8,015	5,224	13,117	256,987
B. Montant (1,000 fr.) des pensions. — B. Bedrag (1,000 fr.) der pensioenen										
1942.	67,358	101,501	70,368	98,191	85,301	69,053	18,283	12,540	28,136	550,731
1943.	63,532	95,560	66,592	92,759	80,975	62,976	16,378	11,479	26,619	516,910
1944.	60,255	90,123	62,844	88,221	75,762	59,351	15,182	10,122	24,890	486,750
1945.	58,783	88,167	60,365	85,816	74,304	58,178	14,570	9,408	23,925	473,521
1946.	60,092	88,771	58,820	85,188	76,285	63,201	14,288	9,052	24,340	480,370

Note. — La loi générale relative à l'assurance en vue de la vieillesse et du décès prématuré du 14 juillet 1930 a fait l'objet de diverses modifications au cours des années 1932 à 1936. Elle a subi des modifications plus fondamentales par la loi du 15 décembre 1937 entrée en vigueur le 1^{er} janvier 1938.

Un arrêté-loi du 27 octobre 1944 a doublé les majorations de rente de vieillesse. Après l'instauration de la Sécurité sociale (Arrêté-loi du 28 décembre 1944), le bénéfice du doublement de la majoration de rente de vieillesse a été limité aux bénéficiaires de la majoration de rente qui ne bénéficiaient pas d'un complément de pension. Les chiffres des tableaux ci-dessus en ce qui concerne les dépenses ne tiennent donc pas compte de la dépense afférente au doublement.

Enfin il convient de remarquer que la législation a subi d'importantes modifications apportées par l'arrêté-loi du 9 juin 1945 et la loi du 28 août 1946.

Nota. — De algemene wet van 14 Juli 1930 betreffende de verzekering tegen de geldelijke gevolgen van ouderdom en vroegtijdige dood heeft gedurende de jaren 1932 tot 1936 het voorwerp uitgemaakt van verschillende wijzigingen. Zij heeft bij de wet van 15 December 1937, in werking getreden de 1^o Januari 1938, meer fundamentele wijzigingen ondergaan.

Een besluitwet van 27 October 1944 heeft de ouderdomsrentetoeslagen verdubbeld. Na de inrichting van de Maatschappelijke Zekerheid (besluitwet van 28 December 1944), werd het voordeel der verdubbeling van de ouderdomsrentetoeslag beperkt tot de begunstigten met de rentetoeslag die geen aanvullend pensioen genieten. De in bovenstaande tabellen opgegeven cijfers, betreffende de uitgaven, houden dus geen rekening met de uitgave betreffende de verdubbeling.

Ten slotte weze opgemerkt dat de wetgeving bij de besluitwet van 9 Juni 1945 en bij de wet van 28 Augustus 1946 belangrijke wijzigingen heeft ondergaan.

Allocations familiales. — Kindertoeslag

Loi du 4 août 1930. — Wet van 4 Augustus 1930
(Situation au 31 décembre. — Toestand op 31 December)

(Source : Ministère du Travail et de la Prév. soc.)

(Bron : Min. v. Arbeid en Sociale Voorzorg)

SPÉCIFICATIONS	1943	1944	1945	1946	OPSOMMING	
Caisse primaires en activité	80	79	79	79	Primaire kassen in werking.	
Entreprises affiliées	156,401	168,078	207,081	230,918	Aangesloten bedrijven.	
Travailleurs occupés	Hommes	1,048,644	856,285	1,206,847	1,352,367	Mannen
	Femmes	274,808	196,588	318,359	404,336	Vrouwen
Total	1,323,452	1,052,873	1,525,206	1,756,703	Totaal	
Familles attributaires	432,928	374,628	486,925	518,187	Gezinnen die toelage ontvingen.	
Enfants bénéficiaires	798,909	684,932	889,464	938,458	Kinderen » » »	

ANNÉES JAREN	Nombre de familles ayant à charge le nombre suivant d'enfants Aantal gezinnen met het volgende aantal kinderen ten laste									
	1	2	3	4	5	6	7	8	9	10 et plus en meer
1941	252,101	124,060	53,901	24,446	11,539	5,931	2,888	1,241	501	273
1942	249,732	123,101	49,064	23,357	11,485	5,742	2,630	1,218	527	282
1943	234,644	109,652	46,589	21,877	10,544	5,265	2,535	1,115	448	259
1944	204,747	95,489	39,210	18,308	8,983	4,268	2,094	914	394	221
1945	264,960	124,875	52,027	23,739	11,511	5,484	2,489	1,099	479	262
1946	283,404	134,388	54,318	24,559	11,566	5,430	2,630	1,145	479	258

ANNÉES JAREN	Rang des enfants bénéficiaires. — Rang der kinderen die toelage ontvingen									
	1 ^e	2 ^e	3 ^e	4 ^e	5 ^e	6 ^e	7 ^e	8 ^e	9 ^e	10 ^e et plus en meer
1941	476,881	224,780	100,720	46,819	22,373	10,834	4,903	2,015	774	375
1942	467,138	217,406	94,305	45,241	21,884	10,399	4,657	2,027	809	394
1943	432,928	198,284	88,632	42,043	20,166	9,622	4,357	1,822	707	348
1944	374,628	169,881	74,392	35,182	16,874	7,891	3,623	1,529	615	317
1945	486,925	221,965	97,090	45,063	21,324	9,813	4,329	1,840	741	374
1946	518,187	234,783	100,395	46,077	21,518	9,952	4,522	1,892	747	385

Nombre au 31 décembre, de sociétés mutualistes et de fédérations
mutualistes reconnues

Aantal erkende mutualiteitsverenigingen en mutualiteitsbonden
op 31 December

(Source : Id.)

(Bron : Id.)

ANNÉES JAREN	Antwerpen Anvers	Brabant	West-Vlaand. Flandre occident.	Oost-Vlaand. Flandre orientale	Hainaut Hene- gouwen	Liège Luik	Limbourg Lim- bourg	Luxemb- bourg Luxem- bourg	Namur Namen	Le Royaume Het Rijk
A. Sociétés mutualistes reconnues. — A. Erkende mutualiteitsverenigingen										
1941	870	1,197	671	1,173	1,614	971	451	290	750	7,987
1942	863	1,196	657	1,167	1,603	965	448	288	743	7,930
1943	848	1,182	643	1,142	1,589	959	435	287	738	7,823
1944	844	1,176	645	1,137	1,588	954	435	286	738	7,803
1945	797	1,182	637	1,107	1,572	943	426	284	739	7,687
1946	782	1,168	613	1,099	1,558	907	339	278	728	7,472
B. Fédérations mutualistes reconnues. — B. Erkende mutualiteitsbonden										
1941	38	36	21	25	29	26	7	4	13	199
1942	37	35	19	25	29	25	6	4	13	193
1943	37	35	19	25	29	25	6	4	13	193
1944	37	34	19	25	29	25	6	4	12	191
1945	32	33	18	24	29	25	5	4	12	182
1946	29	33	19	24	29	22	5	4	12	177

**Unions professionnelles reconnues
existantes au 31 décembre 1946**

**Erkende vakverenigingen
bestaande op 31 December 1946**

(Source : Min. du Trav. et de la Prév. Soc.)

(Bron : Min. van Arb. en Sociale Voorzorg.)

SPÉCIFICATIONS		Antwerpen Anvers	Brabant	West-Vlaand. Flandre occident.	Oost-Vlaand. Flandre orientale	Hainaut Henegouwen	Liège Luik	Limbourg Limbourg	Luxembourg Luxembourg	Namur Namen	Le Royaume Het Rijk	OPSOMMING
UNIONS Industrielles	patrons	68	118	46	81	38	36	20	3	17	427	patrons
	ouvriers	4	6	10	9	1	4	—	—	2	36	werklieden
	patrons et ouvriers employés	1	14	—	2	1	3	—	—	—	1	patrons en werklieden. bedienden
	professions libérales	22	97	27	22	30	21	7	3	7	236	vrije beroepen
	commerçants	82	182	61	61	61	67	18	8	27	537	handelaars
	à but général	4	36	59	25	11	19	9	74	55	292	algemene doeleinden. melk- en zuivelprod. veeteelt
	de laiterie	—	1	—	1	—	—	—	—	—	2	landbouw pluinveeteelt
	d'élevage	6	9	59	47	7	1	4	2	14	149	bijenteelt
	avicoles	—	—	1	1	2	—	—	7	1	12	wijnbouw
	apicoles	20	27	5	12	38	10	15	10	33	170	tuinbouw
	viticoles	—	2	—	—	—	—	—	—	—	2	diverse
	horticoles	1	11	8	3	4	3	—	—	4	34	
	diverses	7	25	6	5	6	9	1	—	1	60	
Total	216	498	282	269	199	173	74	107	162	1,980	Totaal.	
Fédérations	agriculteurs	1	3	3	6	2	1	1	—	2	19	landbouwers
	patrons	—	4	2	2	—	—	—	—	1	9	patrons
	professions libérales	2	7	—	—	—	—	—	—	—	9	vrije beroepen
	commerçants	1	17	—	—	—	—	—	—	—	18	handelaars
	ouvriers	1	—	—	—	—	—	—	—	—	1	werklieden
diverses	—	1	—	—	—	—	—	—	—	1	diverse	
Total	5	32	5	8	2	1	1	—	3	57	Totaal.	
Total des unions et fédérations	221	530	287	277	201	174	75	107	165	2,037	Totaal der bonden en verenigingen.	
Total des unions et fédérations existantes au 31 décembre	1937	162	352	237	261	153	138	48	162	249	1,762	1937
	1938	171	387	241	265	165	141	57	151	252	1,830	1938
	1939	181	403	252	274	167	149	61	147	254	1,888	1939
	1940	191	421	253	269	170	146	62	142	251	1,905	1940
	1941	206	451	259	269	176	155	68	138	252	1,974	1941
	1942	205	458	263	261	176	156	71	125	244	1,949	1942
	1943	209	470	257	264	186	159	73	110	168	1,896	1943
	1944	211	473	258	255	186	159	72	106	159	1,879	1944
	1945	217	514	270	270	196	165	73	106	162	1,973	1945
	Totaal aantal bonden en verenigingen op 31 December											

Coopération agricole. — Landbouwcoöperatie

I. Sociétés pour l'achat d'engrais, semences, aliments pour le bétail, etc.

I. Verenigingen voor aankoop van meststoffen, zaden, veevoerders, enz.

SPÉCIFICATIONS	1941 (a)	1942 (a)	1943 (a)	1944 (a)	1945 (a)	1946	OPSOMMING
Sociétés ou syndicats . . .	2,252	2,238	2,218	2,220	2,254	2,350	Verenigingen of syndica-
Membres	141,477	135,028	125,686	127,060	130,002	127,924	Leden. ten.
Montant des achats (1,000 fr.)	Engrais	112,337	102,542	119,133	64,595	98,203	Meststoffen.
	Semences	11,561	46,772	49,131	20,646	30,568	Zaad
	Aliments pour le bétail . . .	75,469	44,683	49,414	46,711	201,232	Veevoeder.
	Machines	6,748	8,454	12,867	8,239	7,546	Machines.
	Autres achats (b)	17,984	11,328	15,278	7,185	18,669	And. aankopen (b).
Total	224,099	213,779	245,823	147,376	356,218	730,812	Totaal.

(a) Renseignements se rapportant aux Unions professionnelles affiliées à l'Alliance Agricole, au « Boerenbond », à l'« Eigenaars en Landbouwersbond » de Bruges et à « Redt U Zelfen » d'Alost.

(b) Principalement charbons, chaux, produits désinfectants et tourbe.

(a) Inlichtingen betreffende op de vakverenigingen aangesloten bij « Alliance Agricole », Boerenbond, Eigenaars en Landbouwersbond van Brugge en Redt U Zelfen te Aalst.

(b) Voornamelijk kolen, kalk, ontsmettingsstoffen en turf.

II. Laiteries coopératives. — II. Coöperatieve zuivelinrichtingen (a)

SPÉCIFICATIONS	1933	1934	1935	1936	1937	1938	1939	OPSOMMING	
Laiteries en activité . . .	160	169	84	100	100	104	105	Zuivelinrichtingen in werking.	
Membres des laiteries en activité	32,754	35,142	24,893	29,342	31,055	32,907	32,767	Leden der in werking zijnde zuivelinrichting.	
Vaches possédées par les membres	97,774	108,433	79,279	96,565	105,998	111,062	114,492	Koeien toebehorende aan de leden.	
Montant des ventes (1,000 fr.)	Lait	41,324	37,097	33,748	41,073	46,879	54,518	41,680	Melk.
	Beurre	162,614	173,933	141,756	184,186	223,238	246,222	234,406	Boter.
	Fromage	53	135	106	234	194	269	192	Kaas.
	Autres produits (b)	4,512	7,006	6,039	7,735	10,477	9,382	9,545	Andere producten (b)
	Total	208,503	218,171	181,649	233,228	280,788	310,391	285,823	Totaal.

(a) Renseignements se rapportant exclusivement aux laiteries affiliées au « Boerenbond » et à l'Alliance Agricole.

(b) Principalement : lait écrémé, lait battu et crème.

(a) Inlichtingen uitsluitend betreffende op de bij de Boerenbond en de « Alliance Agricole » aangesloten zuivelinrichtingen.

(b) Voornamelijk : afgeroomde melk, karnemelk en room.

Coopération non agricole. — Coöperatie zonder landbouwdoeleinden

Sociétés existantes (situation au 31 décembre)

Bestaande verenigingen (toestand op 31 December)

(Source : Minist. du Trav. et de la Prév. Soc.)

(Bron : Minist. v. Arb. en Soc. Voorz.)

SPÉCIFICATIONS	Antwerpen Anvers	Brabant	West-Vlaand. Flandre occident.	Oost-Vlaand. Flandre orient.	Hainaut Henegouwen	Liège Lulk	Limbourg Limbourg	Luxembourg Luxembourg	Namur Namen	LE ROYAUME HET RIJK	OPSOMMING
1940											
Consommation	51	57	63	45	59	56	5	6	21	363	Verbruik.
Pharmacie	—	2	2	2	2	30	1	—	—	39	Artsenijen.
Prod. capital.	95	277	59	56	62	100	12	23	10	694	Kapital. voortb.
Prod. ouvrière	9	15	7	2	5	10	1	—	8	57	Arbeidersvoortb.
« Nations »	39	—	2	—	—	—	—	—	—	41	« Naties ».
Épargne et crédit	28	67	5	27	11	43	16	2	5	204	Spaar- en kredietinricht.
Hab. à bon marc.	21	29	16	9	31	7	—	1	9	123	Goedk. woning.
Assurances	11	37	18	4	2	4	2	1	—	79	Verzekering.
Achat et vente	94	181	39	52	44	54	16	9	24	513	Aankopen en verk.
Diverses	221	529	142	128	173	187	26	22	26	1,454	Diversen.
Total	569	1,194	353	325	389	491	79	64	103	3,567	Totaal.
1936.	570	1,052	361	315	368	466	74	55	102	3,363	1936.
1937.	572	1,084	356	315	373	496	75	62	102	3,435	1937.
1938.	577	1,113	355	322	379	495	76	64	101	3,482	1938.
1939.	569	1,142	352	320	383	487	76	64	101	3,494	1939

**Sociétés d'habitations ouvrières et à bon marché
agrées par la Caisse Générale d'Épargne et de Retraite**

101

**Maatschappijen voor volkshuisvesting en goedkope woningen
erkend door de Algemene Spaar- en Lijfrentekas**

I. Nombre au 31 décembre 1946. — I. Aantal op 31 December 1946

(Source : Caisse Générale d'Épargne)

(Bron : Algemene Spaarkas)

SOCIÉTÉS	Antwerpen	Brabant	W. Vlaand.	O. Vlaand.	Hainaut	Liège	Limbourg	Luxembourg	Namur	Le Royaume	MAATSCHAPPIJEN
	Anvers		Fl. Occid.	Fl. Orient.	Henegouwen	Luik	Limbourg	Luxembourg	Namen	Het Rijk	
De crédit	19	37	21	26	42	21	21	12	17	216	Kredietverenigingen.
De construction	5	10	9	5	7	1	2	1	1	41	Bouwmaatschappijen.
Anonymes	24	42	29	30	47	22	22	13	18	247	Naaml. vennootsch.
Coopératives	—	5	1	1	2	—	1	—	—	10	Coöperat. verenig.
Total	24	47	30	31	49	22	23	13	18	257	Totaal.

II. Situation et prêts effectués par la Caisse Générale d'Épargne au 31 décembre 1946

II. Stand en uitleningen van de Algemene Spaarkas op 31 December 1946

PROVINCES	Nombre de sociétés Aantal maatschappijen (a)	Capital social Maatsch. kapitaal (1,000 fr.)	Capital souscrit et non versé Ingetekend en niet gestort kapitaal (1,000 fr.)	Opérations couvertes par l'assurance-vie (Nombre) Door de levensverzekering gedekte verrichtingen (Aantal)	Prêts en cours		Prêts depuis l'origine		PROVINCIES
					Lopende uitleningen		Uitleningen sinds het ontstaan		
					Nombre Aantal	Montant Bedrag (1,000 fr.)	Nombre Aantal	Montant Bedrag (1,000 fr.)	

A. Sociétés de crédit. — A. Kredietverenigingen

I. Sociétés anonymes. — I. Naamloze vennootschappen

Anvers	17	24,055	6,562	4,948	6,532	134,842	25,664	658,254	Antwerpen.
Brabant	27	34,633	15,927	7,985	8,771	164,747	33,483	727,735	Brabant.
Flandre occid.	17	12,407	6,320	2,356	2,951	48,043	13,146	261,800	West-Vlaand.
Flandre orient.	21	15,654	7,673	2,835	3,624	57,669	20,838	361,913	Oost-Vlaand.
Hainaut	38	33,883	16,962	13,525	15,362	273,694	76,591	1,036,970	Henegouwen.
Liège	19	22,824	9,333	7,545	8,404	185,783	37,612	651,145	Luik.
Limbourg	18	6,293	3,815	1,910	2,043	20,908	9,253	104,238	Limburg.
Luxembourg	11	5,678	3,087	2,823	3,029	48,476	10,590	141,325	Luxemburg.
Namur	17	8,652	5,070	3,928	4,336	77,928	20,358	246,453	Namen.
Le Royaume	185	164,079	74,749	47,855	55,052	1,012,090	247,535	4,189,833	Het Rijk.
1944.	188	164,609	75,431	56,462	64,539	941,866	239,522	3,781,161	1944.
1945.	185	164,079	74,884	48,999	56,786	813,592	240,718	3,846,306	1945.

II. Sociétés coopératives. — II. Coöperatieve verenigingen (a)

Brabant	4	—	—	236	277	6,205	2,022	42,830	Brabant.
Flandre occid.	1	—	—	93	109	960	714	9,386	West-Vlaand.
Flandre orient.	1	—	—	183	199	2,883	1,087	13,603	Oost-Vlaand.
Hainaut	2	—	—	465	521	9,098	4,462	54,116	Henegouwen.
Limbourg	1	—	—	418	444	6,127	1,968	21,536	Limburg.
Le Royaume	9	—	—	1,395	1,550	25,273	10,253	141,471	Het Rijk.
1944.	9	—	—	1,697	1,931	25,368	10,059	132,045	1944.
1945.	9	—	—	1,418	1,626	20,815	10,095	135,899	1945.

B. Sociétés immobilières (sociétés anonymes)

B. Immobiliën-maatschappijen (naamloze vennootschappen)

ANNÉES	Nombre de sociétés	Capital social (fr.)	Capital souscrit et non versé (fr.)	Immeubles appartenant aux sociétés (fr.)	Maisons construites ou acquises par les sociétés depuis leur origine	JAREN
	Aantal maatschappijen	Maatsch. kapitaal (fr.)	Ingetekend en niet gestort kapitaal (fr.)	Aan de maatschap. toebehorende immobiliën (fr.)	Huizen gebouwd of aangekocht door de maatschappijen vanaf hun ontstaan	
1942.	3	6,150,000	248,000	11,572,000	999	1942.
1943.	3	6,150,000	248,000	11,573,000	999	1943.
1944.	3	6,150,000	248,000	11,573,000	999	1944.
1945.	3	6,150,000	248,000	11,581,000	999	1945.
1946.	3	6,150,000	248,000	11,581,000	999	1946.

N. B. Les renseignements donnés (sauf ceux du tableau I) ne se rapportent qu'aux sociétés ayant des avances en cours au 31 décembre.
(a) Chiffres rectifiés.

N. B. De verstrekte inlichtingen (behoudens die van tabel I) hebben enkel betrekking op de maatschappijen die op 31 December voorschotten bezaten.
(a) Verbeterde cijfers.

Société Nationale des Habitations et Logements à bon marché
Nationale Maatschappij voor Goedkope Woningen en Woonvertrekken

(Loi du 11 octobre 1919. — Wet van 11 October 1919)

I. Maisons ou logements construits ou en construction par les sociétés agréées
I. Huizen en woningen gebouwd of in aanbouw door de erkende maatschappijen

(Source : Soc. Nat. des Habit. et Log. à bon marché.)

(Bron : Nat. Maatsch. voor Goedk. Woningen.)

PROVINCES	Situation au 31 décembre 1945 Toestand op 31 December 1945				Situation au 31 décembre 1946 Toestand op 31 December 1946				PROVINCIES
	Maisons destinées au logement d'une famille	Appartements	Nombre total de logements	Maisons vendues	Maisons destinées au logement d'une famille	Appartements	Nombre total de logements	Maisons vendues	
	Eéngesinshuizen	Appartementen	Totaal woningen	Verkochte huizen (a)	Eéngesinshuizen	Appartementen	Totaal woningen	Verkochte huizen (a)	
Anvers	6,690	3,268	9,958	2,813	6,694	3,268	9,962	2,811	Antwerpen.
Brabant	10,290	7,485	17,775	4,902	10,345	7,485	17,830	4,902	Brabant.
Flandre occidentale	7,482	24	7,506	3,299	7,483	24	7,507	3,299	West-Vlaanderen.
Flandre orientale .	4,788	898	5,686	1,825	4,788	898	5,686	1,823	Oost-Vlaanderen.
Hainaut	8,910	134	9,044	4,639	9,030	134	9,164	4,639	Henegouwen.
Liège	6,894	2,074	8,968	3,081	6,894	2,074	8,968	3,085	Luik.
Limbourg	2,190	92	2,282	514	2,402	92	2,494	515	Limburg.
Luxembourg	227	—	227	143	227	—	227	143	Luxemburg.
Namur	616	56	672	420	616	62	678	421	Namen.
Le Royaume	48,087	14,031	62,118	21,636	48,479	14,037	62,516	21,638	Het Rijk.

II. Capitaux souscrits (1,000 fr.) dans les sociétés agréées et constituées
II. Kapitalen ingetekend (1,000 fr.) bij de erkende en opgerichte maatschappijen

PROVINCES	Sociétés agréées et constituées	Capitaux souscrits par — Kapitalen ingetekend door							PROVINCIES	
		l'État de Staat	la province de provincie	les communes de gemeenten	les commissions d'assistance publique de commissies van openbare onderstand	les chefs d'entreprises de hoofden van ondernemingen	les particuliers, établissements financiers et œuvres sociales de particuliers, de financière inrichtingen en sociale werken	Tot. (c)		
										Erkende en opgerichte maatschappijen
Anvers	28	5,513	6,608	27,246	9,900	1,566	3,528	54,361	Antwerpen.	
Brabant	70	14,307	13,501	60,999	5,928	5,387	20,743	120,865	Brabant.	
Flandre occidentale	40	3,098	2,654	5,707	2,095	1,555	4,371	19,481	West-Vlaanderen.	
Flandre orientale .	32	2,879	2,879	5,451	1,110	3,106	2,524	17,948	Oost-Vlaanderen.	
Hainaut	67	6,092	6,017	12,934	1,030	12,623	2,352	41,047	Henegouwen.	
Liège	25	5,969	6,463	16,839	2,222	1,920	618	34,032	Luik.	
Limbourg	10	592	567	568	460	31,223	336	33,744	Limburg.	
Luxembourg	4	194	20	323	201	98	150	985	Luxemburg.	
Namur	11	780	613	1,319	202	582	468	3,963	Namen.	
Le Royaume	287	39,423	39,322	131,385	23,147	58,059	35,089	326,424	Het Rijk.	
Le Royaume	1945	288	39,304	39,122	131,370	22,919	57,208	32,843	322,766	1945
	1944	288	39,304	39,122	131,370	22,919	57,208	32,843	322,766	1944
	1943 (b)	285	39,175	38,993	131,250	22,919	57,117	32,669	322,122	1943 (b)
	1942 (b)	286	39,226	39,044	131,251	22,920	57,635	32,422	322,498	1942 (b)
	1941 (b)	287	39,226	39,044	131,251	22,920	57,635	32,422	322,498	1941 (b)
	1940 (b)	287	39,226	39,044	131,251	22,920	57,635	32,422	322,498	1940 (b)
	1939	290	39,354	39,172	131,370	22,920	57,708	33,012	323,535	1939

(a) Chiffres compris dans ceux des maisons destinées au logement d'une famille.

(b) Non compris les sociétés constituées (3) et les capitaux souscrits (644,000 fr.) dans les cantons rattachés à l'Allemagne.

(c) En outre un capital primitif de 50,000 fr. pour la province d'Anvers, 4,429,000 fr. pour le Brabant et 1,000,000 fr. pour la Flandre orientale.

(a) Cijfers meegeteld onder die der ééngesinshuizen.

(b) Niet inbegrepen de opgerichte maatschappijen (3) en de ingetekende kapitalen (644,000 fr.) in de terug bij Duitsland ingelijfde kantons.

(c) Bovendien, een aanvankelijk kapitaal van 50,000 fr. voor de provincie Antwerpen, 4,429,000 fr. voor Brabant en 1,000,000 fr. voor Oost-Vlaanderen.

Assurances sur la vie. — Levensverzekeringen

I. Nombre des entreprises (au 31 décembre). — I. Aantal ondernemingen (op 31 December)

(Source : Minist. du Travail et de la Prév. soc.)

(Bron : Minist. van Arbeid en Sociale Voorzorg)

ENTREPRISES ONDERNEMINGEN	Sociétés belges — Belgische maatschappijen							Sociétés étrangères — Buitenl. maatschappijen.						
	1940	1941	1942	1943	1944	1945	1946	1940	1941	1942	1943	1944	1945	1946
Sociétés anonymes. — Naaml. vennootschappen. Sociétés coopératives. — Samenw. vennootschappen Mutuelles. — Maatsch. voor onderlinge verzekeringen .	42	45	46	46	46	47	46	32	32	32	31*	30	30	31
	2	2	2	2	2	2	3	—	—	—	—	—	—	—
	2	2	2	2	2	2	2	3	3	3	3	3	3	3
Tot. . . .	46	49	50	50	50	51	51	35	35	35	34	33	33	34

II. Nombre des polices et montant (1,000 fr.) des capitaux assurés
II. Aantal polissen en bedrag (1,000 fr.) van de verzekerde kapitalen

Situation au 31 décembre	A. Assurances individuelles. — A. Individuele verzekeringen						B. Assurances de groupes (b) B. Groepsverzekeringen (b)		
	I. ASSURANCES DE CAPITAUX. — I. KAPITAALVERZEKERINGEN						II. ASSU- RANCES DE RENTES	Assurances de capitaux	Assurances de rentes
	a. en cas de décès. — a. bij overlijden				b. en cas de vie b. bij leven				
	Grande branche Grote verzekering		Branche populaire Volksverzekering		Grande branche	Branche populaire	Grande branche	Branche populaire	
Toestand op 31 December	Sans participation Zonder deelname	Avec participation Met deelname	Sans participation Zonder deelname	Avec participation Met deelname	Grande branche	Branche populaire			Grande branche
	deelneming	deelneming	deelneming	deelneming	Grote verzekering	Volks- verzekering	Grote verzekering	Volks- verzekering	

Nombre de polices. — Aantal polissen
Sociétés belges. — Belgische maatschappijen

1940 . .	138,325	1,303	1,219,124	(a)	9,833	29,349	15,964	—	—
1941 . .	145,735	1,345	1,297,910	(a)	9,701	26,560	15,915	—	—
1942 . .	169,289	2,359	1,459,704	(a)	10,356	25,093	16,319	—	—
1943 . .	189,517	3,965	1,604,807	(a)	9,865*	20,112	15,411	—	—
1944 . .	209,139	6,147	1,607,987	(a)	11,145	16,028	15,919	—	—
1945 . .	246,665	11,954	1,704,563	(a)	10,034	13,397	16,000	—	—

Sociétés étrangères. — Buitenlandse maatschappijen

1940 . .	80,401	21,406	346,503	45,878	3,271	10,980	3,125	—	—
1941 . .	86,380	20,320	380,190	42,077	3,286	10,861	2,898	—	—
1942 . .	100,847	23,020	424,900	43,783	3,977	11,378	2,658	—	—
1943 . .	113,321	27,745	470,165	49,722*	4,438*	11,304*	2,725	—	—
1944 . .	122,910	31,382	485,700	53,219	4,894	11,122	2,781	—	—
1945 . .	143,518	32,864	518,125	60,654	5,094	10,874	2,637	—	—

Montant (1,000 fr.) des capitaux ou des rentes assurés
Bedrag (1,000 fr.) van de verzekerde kapitalen of renten

Sociétés belges. — Belgische maatschappijen

1940 . .	4,460,867	47,461	1,590,893	(a)	102,751	42,334	44,424	1,484,899	53,710
1941 . .	4,732,148	48,165	1,800,027	(a)	103,856	39,155	49,260	1,950,324	59,100
1942 . .	5,987,958	86,907	2,264,201	(a)	125,714	40,144	56,461	3,472,444	68,677
1943 . .	7,045,291	163,032	2,792,146	(a)	151,227	30,553	49,381	5,897,147	122,410
1944 . .	8,216,696	245,728	3,092,720	(a)	228,728	25,317	56,792	8,122,248	140,750
1945 . .	9,749,896	428,325	3,675,469	(a)	253,112	22,632	61,408	8,945,192	160,057

Sociétés étrangères. — Buitenlandse maatschappijen

1940 . .	2,057,258	1,000,388	384,176	354,532	62,699	44,288	15,260	138,081	1,514
1941 . .	2,199,645	933,859	459,509	322,076	60,569	42,181	14,824	114,455	1,382
1942 . .	2,816,054	1,169,777	570,946	346,760	89,472	47,307	15,021	151,495	5,948
1943 . .	3,395,152	1,539,260	696,697	418,020	122,486*	48,579*	17,211	184,747*	7,141*
1944 . .	3,949,004	1,909,166	757,695	470,419	188,719	51,726	18,824	216,617	8,034
1945 . .	4,977,966	2,045,285	913,251	610,292	207,450	55,400	19,850	217,897	8,235

(a) Les sociétés belges ne pratiquent pas ce genre d'assurance.

(b) Les assurances de groupes sont d'introduction relativement récente en Belgique.

* Chiffres rectifiés.

(a) De Belgische maatschappijen doen niet aan deze soort van verzekering.

(b) De groepsverzekering werd slechts vóór betrekkelijk korte tijd in België ingevoerd.

* Verbeterde cijfers.

III. Bilans (1,000 fr.) — III. Balansen (1,000 fr.)

A. ACTIF. — A. ACTIEF

ANNÉES	Immeubles Onroerende goederen	Prêts hypothé- caires Hypothe- caire leningen	Prêts sur police Polis- beleningen	Valeurs mobilières Mobilair- waarden	Banque, Caisse, etc. Bank, Kas, enz.	Intérêts et loyers à recevoir Te ontvangen intresten en huren	Primes échues non encaissées Vervallen doch niet geïnde premiën	Autres actifs Ander actief	Solde débitteur Debet- saldo	TOTAL
JAREN										TOTAAL
Sociétés belges. — Belgische maatschappijen										
1940.	165,892	562,530	122,581	1,508,575	54,527	16,559	6,185	275,050	361	2,712,260
1941.	190,702	505,275	123,285	1,844,682	86,475	19,720	13,252	298,494	1,112	3,082,997
1942.	188,575	457,541	127,142	2,461,186	85,795	31,985	23,624	368,998	1,267	3,746,113
1943.	195,930	422,547	119,865	3,307,975	84,846	19,983	10,970	437,652	2,831	4,602,599
1944.	202,231	377,994	110,330	4,265,852	144,048	35,289	17,141	335,452	3,718	5,492,057
1945.	194,830	411,831	117,964	4,822,826	134,595	31,274	24,515	332,376	2,687	6,072,897
Sociétés étrangères. — Buitenlandse maatschappijen										
1940.	121,808	48,297	81,939	791,180	90,501	10,299	20,971	111,899	6,021	1,282,914
1941.	119,168	44,666	78,223	972,302	57,049	14,212	18,583	96,005	4,507	1,404,715
1942.	124,477	40,822	69,833	1,153,361	110,591	15,301	19,895	101,655	11,362	1,647,297
1943.	118,016	39,252	64,882	1,523,558	101,858	17,684	24,003	121,179	12,972	2,023,404
1944.	113,562	30,381	60,075	1,785,194	218,607	25,374	31,219	177,554	10,148	2,452,114
1945.	117,125	37,632	64,986	2,015,933	178,745	29,864	26,299	187,097	19,639	2,677,320

B. PASSIF. — B. PASSIEF

ANNÉES	Cautionnement exigé Verleste waar- borgen	Réserves mathéma- tiques nettes Netto wiskundige reserves	Réserves pour sinistres à régler Reserve voor te vergoeden verzekerde schade	Réserve tech- nique de participation Technische reserve voor deelname	Réserve de garantie Waarborg- reserve	Solde de réassurance Saldo van herverzekering	Assurés participants Verzekerden met deelname	Autres passifs Ander passief	Solde créditeur Credit- saldo	TOTAL
JAREN										TOTAAL
Sociétés belges. — Belgische maatschappijen										
1940.	11,971	2,501,974	12,323	—	1,490	6,866	607	157,411	19,618	2,712,260
1941.	13,536	2,857,029	15,959	—	1,315	11,088	1,073	166,834	16,163	3,082,997
1942.	16,345	3,486,762	20,497	—	2,159	2,008	501	204,074	13,767	3,746,113
1943.	19,610	4,303,600	32,532	57	3,036	2,610	747	220,386	20,021	4,602,599
1944.	22,935	5,190,995	65,101	73	2,813	2,807	3,345	192,269	11,719	5,492,057
1945.	25,347	5,699,419	80,904	—	2,434	8,167	3,281	233,986	19,357	6,073,897
Sociétés étrangères. — Buitenlandse maatschappijen										
1940.	7,387	1,082,463	14,447	5,208	6,099	2,547	6,612	120,467	37,684	1,282,914
1941.	7,877	1,162,899	15,651	4,251	820	2,009	6,071	182,163	22,974	1,404,715
1942.	8,805	1,391,567	16,869	3,350	266	2,298	6,426	206,102	11,614	1,647,297
1943.	10,035	1,760,932	20,861	1,761	305	1,200	4,422	209,095	14,792	2,023,404
1944.	11,260	2,141,004	40,863	4,537	4,284	3,407	4,861	218,404	22,994	2,451,114
1945.	12,343	2,362,940	44,371	1,977	788	7,843	5,509	226,828	14,721	2,677,320

IV. Comptes de profits et pertes (1,000 fr.) — IV. Winst- en verliesrekening (1,000 fr.)

ANNÉES	DÉBIT — DEBET					CRÉDIT — CREDIT				TOTAL
	Capitaux, rentes et rachats payés Uitbetaalde kapitalen, renten en aankopen	Frais généraux Algemene onkosten	Augmen- tation de la réserve ma- thématique Vermeer- dering der wiskundige reserve	Divers	Solde créditeur Credit- saldo	Primes échues Vervallen premiën	Produit des placements Opbrengst der beleggingen	Divers	Solde débitteur Debet- saldo	
JAREN				Allelei				Allelei		TOTAAL
Sociétés belges. — Belgische maatschappijen										
1940.	205,841	55,107	168,846	289,671	20,455	350,406	114,744	274,410	361	739,920
1941.	221,659	77,556	316,403	315,981	16,163	508,704	121,931	315,973	1,154	947,762
1942.	240,590	131,497	628,837	516,662	13,715	855,695	138,058	535,277	2,271	1,531,301
1943.	254,962	156,141	793,562	674,398	20,021	1,071,857	161,692	662,704	2,831	1,899,084
1944.	279,664	167,276	858,721	843,259	11,718	1,144,469	188,653	823,799	3,717	2,160,638
1945.	375,217	200,802	547,114	916,353	19,357	906,660	221,650	927,846	2,687	2,058,844
Sociétés étrangères. — Buitenlandse maatschappijen										
1940.	95,283	34,300	73,050	131,944	37,684	184,832	42,989	138,421	6,021	372,262
1941.	92,664	45,021	85,670	166,443	22,974	176,812	46,404	185,049	4,507	412,772
1942.	75,647	80,151	227,960	123,362	11,613	319,974	50,628	136,869	11,262	518,733
1943.	79,653	98,948	362,318	136,352	14,792	460,750	62,178	156,159	12,972	692,061
1944.	89,600	102,830	384,488	198,875	22,993	497,573	71,755	219,310	10,148	798,786
1945.	128,960	132,418	233,066	216,128	14,721	373,500	84,426	247,728	19,639	725,293

Sociétés mutualistes reconnues ayant pour objet l'assurance contre la maladie 105

Erkende mutualiteitsverenigingen voor ziekteverzekering

(Source : Minist. du Travail et de la Prév. Soc.)

(Bron : Minist. van Arbeid en Soc. Voorz.)

SPÉCIFICATIONS	1936	1937	1938	1939	1940	1941	1942	1943	OPSOMMING
A. Service primaire. — A. Primaire dienst									
Sociétés existantes . . .	3,119	3,085	3,003	2,948	2,902	2,876	2,847	2,797	Bestaande verenigingen. » die hun rekeningen hebben overgelegd.
» ayant transmis leurs comptes . . .	2,732	2,655	2,624	2,545	2,527	2,504	2,473	2,458	
Membres effectifs { hommes . . .	988,892	1,007,101	1,017,781	958,035	845,039	692,080	711,750	721,936	Werke-lijke leden { mannen. vrouwen. kinderen.
femmes . . .	219,252	238,612	244,457	256,329	207,588	156,162	172,955	185,312	
enfants . . .	55,362	66,238	69,866	67,753	47,147	27,944	30,963	33,027	
Total . . .	1,263,506	1,311,951	1,332,104	1,282,117	1,099,774	876,186	915,668	940,275	Totaal
Sociétaires indemnisés	183,197	196,595	198,020	214,822	124,552	99,862	134,516	159,671	Aangeslot. die vergoeding bekwaamen.
Journées indemnisées (milliers)	5,204	5,637	5,446	5,677	3,143	3,133	4,327	5,309	Dagen vergoeding (duizendt.).
<i>Recettes</i> (1,000 fr.)									<i>Ontvangst.</i> (1,000 fr.)
Cotisations	59,023	59,578	61,467	59,692	31,203	33,631	42,644	46,287	Bijdragen.
Autres recettes	16,506	15,793	19,905	23,087	11,597	10,660	14,708	17,341	Andere ontvangsten.
Total . . .	75,529	75,371	81,372	82,779	42,800	44,291	57,352	63,628	Totaal
<i>Dépenses</i> (1,000 fr.)									<i>Uitgaven</i> (1,000 fr.)
Indemnités pour incapacité de travail	48,692	49,939	52,118	54,526	30,813	30,406	43,001	53,601	Vergoeding voor werkonbekwaamheid.
Frais médicaux et pharmaceutiques (a)	104	52	42	62	33	54	56	54	Kosten van geneeskundige behand. en geneesmidd. (a)
Frais de funérailles	3,290	3,751	3,961	4,633	4,991	4,657	5,178	5,064	Begrafeniskosten.
Frais d'administrat.	8,321	8,600	8,803	9,390	6,782	7,170	9,235	9,972	Kosten van bestuur.
Autres dépenses	3,828	3,264	3,335	3,688	2,465	1,151	1,526	1,784	Andere uitgaven.
Total . . .	64,235	65,506	68,259	72,299	45,084	43,438	58,996	70,475	Totaal
Avoir social (1,000 fr.)	113,401	122,000	134,335	143,795	140,207	139,598	138,612	130,861	Maatschappel. vermogen (1,000 fr.).
B. Service médico-pharmaceutique familial. — B. Medisch-pharmaceutische familiedienst									
Nombre de sociétés	2,117	2,074	2,009	1,989	1,977	1,978	1,947	1,930	Aantal verenigingen
<i>Bénéficiaires</i> :									<i>Aangeslotenen</i> :
Chefs de famille	908,957	953,959	987,148	888,681	850,608	895,073	902,722	913,985	Gezinshoofden.
Conjoints	839,891	883,163	914,370	930,923	810,917	849,435	857,334	865,688	Echtgenoten.
Enfants	1,042,474	1,095,384	1,131,917	1,146,870	979,814	1,014,625	1,010,625	1,023,122	Kinderen.
Ascendants	80,745	82,782	84,060	85,091	74,146	80,278	81,316	80,793	Ouders.
Célibataires	368,529	379,575	402,806	379,227	348,312	384,917	401,004	417,727	Ongehuwden.
Total . . .	3,240,596	3,394,863	3,520,301	3,430,792	3,063,797	3,224,328	3,253,001	3,301,315	Totaal
<i>Recettes</i> (1,000 fr.)									<i>Ontvangst.</i> (1,000 fr.)
Cotisations	139,450	116,344	130,753	140,877	115,112	128,526	137,764	159,743	Bijdragen
Subsidies des pouvoirs publics { service médico-pharmaceutique accouch.	46,398	48,960	35,576	30,386	51,260	41,561	41,295	48,612	Subsidies der openbare besturen { Medisch-pharmaceutische dienst. kraambed
accouch.	994	976	984	1,144	886	754	399	361	
Autres recettes	40,692	36,826	40,318	36,742	25,083	32,195	45,645	68,464	Andere ontvangsten.
Total . . .	227,534	203,106	207,631	209,149	192,341	203,036	225,103	277,180	Totaal
<i>Dépenses</i> (1,000 fr.)									<i>Uitgaven</i> (1,000 fr.)
Frais médicaux et pharmaceutiques	220,790	189,810	208,998	212,681	147,837	173,419	226,848	279,063	Kosten van geneesk. behandeling en geneesmiddelen.
Accouchements	962	1,003	1,067	1,123	803	474	409	365	Kraambed.
Frais d'administrat.	7,792	8,542	9,182	10,964	11,005	13,641	14,885	16,280	Kosten van bestuur.
Autres dépenses	2,705	3,167	3,490	4,058	2,561	2,894	3,853	4,489	Andere uitgaven.
Total . . .	232,249	202,522	222,737	228,826	162,206	190,428	245,995	300,167	Totaal
Passif (1,000 fr.)	16,794	14,883	30,633	48,065	17,225	3,101	23,011	46,908	Passiva (1,000 fr.).

(a) Ce poste se rapporte aux sociétés qui n'ont pas organisé le service médico-pharmaceutique familial, instauré conformément à une circulaire ministérielle du 20 février 1920, par la plupart des associations mutualistes.

(a.) Deze post heeft betrekking op de verenigingen die de medisch-pharmaceutische familiedienst, welke overeenkomstig de ministeriële omzendbrief van 20 Februari 1920 door de meeste mutualiteitsverenigingen is ingericht, niet hebben ingesteld.

Caisses d'invalidité. — Invaliditeitskassen

(Source : Min. du Trav. et de la Prév. Soc.)

(Bron : Minist. van Arbeid en Soc. Voorz.)

SPÉCIFICATIONS	Service principal (a) Hoofddienst				Service spécial (b) Speciale dienst				OPSOMMING
	1940	1941	1942	1943	1940	1941	1942	1943	
	Effectif au 31 décembre	1,049,255	793,437	832,327	837,012	12,654	9,573	9,173	
Recettes (1,000 fr.)									Ontvangsten (1,000 fr.)
Cotisations	10,266	10,695	14,526	17,062	640	530	511	528	Bijdragen.
Subsides { Etat	4,313	5,392	6,677	8,625	—	—	—	—	Staat
{ Province	548	418	368	314	59	63	43	37	Provincie
{ Commune	486	93	12	14	6	—	—	—	Gemeente
Intérêts	2,430	2,506	2,579	2,553	49	40	34	23	Intresten.
Autres recettes	358	509	950	1,154	4	5	15	49	Andere ontvangsten.
Total	18,401	19,613	25,112	29,722	758	638	306	637	Totaal
Dépenses (1,000 fr.)									Uitgaven (1,000 fr.)
Indemnités payées	16,284	14,098	20,007	24,095	823	719	683	1,260	Betaalde vergoedingen.
Frais d'administration	1,492	1,450	1,772	1,822	42	44	43	36	Bestuurskosten.
Autres dépenses	867	495	535	636	22	46	78	4	Andere uitgaven.
Total	18,643	16,043	22,314	26,553	887	809	804	1,300	Totaal
Avoir social (1,000 fr.)	86,316	89,145	91,800	95,224	1,531	1,255	1,030	935	Maatschappelijk vermo- gen (1,000 fr.).
Primes allouées par le Gouvernement (1,000 f.)	5,905	6,397	8,614	9,904	—	—	—	—	Rijkspremies (1,000 fr.).
Sociétaires indemnisés	20,476	13,917	17,930	22,220	3,072	2,589	1,883	1,823	Aangesloten die vergoe- ding bekwamen.
Journées indemnisées	2,749,789	2,409,119	3,292,520	3,887,278	430,230	372,010	383,157	384,093	Dagen vergoeding.

(a) Affiliés de moins de 65 ans — (b) Affiliés de 65 ans et plus.

(a) Aangesloten en beneden 65 jaar. — (b) Aangesloten van 65 jaar en ouder.

Caisses antituberculeuses. — Tuberculosebestrijdingskassen

(Source : Id.)

(Bron : Id.)

SPÉCIFICATIONS	1937	1938	1939	1940	1941	1942	1943	OPSOMMING
Affiliés	3,419,808	3,526,282	3,553,710	3,073,145	3,193,164	3,245,422	3,401,607	Aangesloten.
Recettes (1,000 fr.)								Ontvangsten (1,000 fr.)
Cotisations	13,577	15,959	18,134	13,379	15,986	16,786	17,651	Bijdragen.
Subsides (a)	13,735	15,576	19,661	17,721	15,309	18,231	19,034	Subsidies (a).
Autres recettes	1,091	1,183	1,183	1,159	1,056	2,758	2,258	Andere ontvangsten.
Total	28,403	32,718	38,978	32,259	32,351	37,775	38,943	Totaal
Dépenses (1,000 fr.)								Uitgaven (1,000 fr.)
Frais d'hospitalisation	17,829	20,122	21,779	11,151	14,769	22,058	25,757	Verplegingskosten.
Secours, indemnités	2,191	2,416	2,911	1,608	2,174	2,894	3,573	Steungeld, vergoedingen.
Services infirmières	5,045	5,852	6,693	5,822	6,088	7,548	5,853	Verpleegstersdienst.
Autres	1,924	2,435	2,957	2,458	2,826	3,425	6,475	Andere.
Total	26,989	30,825	34,340	21,039	25,857	35,925	41,658	Totaal
Avoir social (1,000 fr.)	18,790	20,680	25,188	36,408	42,902	44,752	42,036	Maatsch. verm. (1,000 fr.)

(a) Etat, province, commune.

(a) Staat, provincie, gemeente.

Caisses maternelles. — Kraamvrouwenkassen

(Source : Id.)

(Bron : Id.)

SPÉCIFICATIONS	1937	1938	1939	1940	1941	1942	1943	OPSOMMING
Affiliés (a)	1,406,582	1,475,686	1,440,425	1,282,067	1,331,814	1,390,681	1,421,780	Aangesloten (a).
Journées indemn.-repos	2,433,656	2,635,853	2,641,940	2,228,032	1,959,785	2,069,289	Vergoede rustdagen.
Recettes (1,000 fr.)	23,571	30,149	23,643	28,406	26,278	28,774	Ontvangsten (1,000 fr.)
dont cotisations (1,000 fr.)	16,093	17,009	17,606	13,964	16,359	16,212	16,628	waarvan bijdrag. (1,000 fr.)
Dépenses (1,000 fr.)								Uitgaven (1,000 fr.)
Indemnités de naissance	10,781	11,807	12,574	10,079	8,180	9,106	11,331	Geboortevergoedingen.
Indemnités de repos	12,662	13,946	14,236	12,523	11,088	12,472	14,665	Rustonderstand.
Autres	2,707	2,256	2,274	2,821	3,289	3,623	2,994	Andere.
Total	26,150	28,009	29,084	25,423	22,557	25,201	28,990	Totaal

(a) Hommes, femmes, enfants.

(a) Mannen, vrouwen, kinderen.

Sociétés d'assurance contre la mortalité du bétail Veeverzekeringsmaatschappijen

107

Situation en 1940. — Toestand in 1940

(Source : Min. de l'Agricult.)

(Bron : Minist. van Landbouw)

PROVINCIES	So- ciétés Ver- eni- gingen	Mem- bres effectifs Wer- kende leden	ANIMAUX ASSURÉS VERZEKERDE DIEREN		Valeur des animaux assurés Waarde der verze- kerde dieren (1,000 fr.)	Sinistres subis Onge- vallen	Indemnités payées par les sociétés (a) Vergoe- dingen uitgekeerd door de verenig- ingen (a) (Fr.)	Cotisations perçues Bijdragen der leden (Fr.)	Actif des sociétés au 31 décembre Activa der verenig- ingen op 31 December (Fr.)	PROVINCIES
			Nombre Aantal	P. c. au nombre d'ani- maux vivants Perc. van het aantal levende dieren						

A. Sociétés mutualistes contre la mortalité des bêtes bovines

A. Mutualiteitsverenigingen voor rundveeverzekering

I. Sociétés reconnues. — Erkende verenigingen

Anvers	51	4,270	14,269	10.1	45,795	319	415,336	199,878	166,579	Antwerpen.
Brabant	89	5,676	12,076	7.4	35,297	409	636,478	476,112	790,179	Brabant.
Fl. occidentale	31	1,273	5,585	2.5	16,094	217	228,774	171,955	71,301	W.-Vlaanderen
Fl. orientale	58	5,633	17,304	7.8	51,834	473	551,815	161,584	112,116	O.-Vlaanderen.
Hainaut	30	1,098	2,884	1.4	8,170	90	131,662	107,481	186,568	Henegouwen.
Liège	32	799	3,520	1.5	8,618	128	196,226	143,245	213,019	Luik.
Limbourg	118	9,021	21,934	18.5	58,197	599	1,012,075	893,249	1,202,031	Limburg.
Luxembourg	—	—	—	—	—	—	—	—	—	Luxemburg.
Namur	27	640	1,375	1.0	4,171	60	118,643	78,180	97,587	Namen.
Total	436	28,410	78,947	4.9	228,176	2,295	3,290,709	2,231,684	2,839,380	Totaal.

II. Sociétés non reconnues. — II. Niet erkende verenigingen

Anvers	2	271	955	0.7	4,383	27	26,325	23,944	2,054	Antwerpen.
Brabant	—	—	—	—	—	—	—	—	—	Brabant.
Fl. occidentale	4	112	755	0.3	2,015	31	22,390	20,260	15,797	W.-Vlaanderen
Fl. orientale	3	230	950	0.4	2,490	16	11,981	590	5,545	O.-Vlaanderen.
Hainaut	2	75	219	0.1	488	4	5,375	6,371	16,102	Henegouwen.
Liège	—	—	—	—	—	—	—	—	—	Luik.
Limbourg	4	169	400	0.3	1,058	15	26,476	17,229	3,574	Limburg.
Luxembourg	—	—	—	—	—	—	—	—	—	Luxemburg.
Namur	—	—	—	—	—	—	—	—	—	Namen.
Total	15	857	3,279	0.2	10,434	93	92,547	68,394	43,072	Totaal.

Total général **451** **29,267** **82,226** **5.1** **238,610** **2,388** **3,383,256** **2,300,078** **2,882,452** **Algem. totaal.**

B. Sociétés reconnues contre la mortalité des chevaux agricoles, des chèvres et des porcs

B. Erkende verenigingen voor landbouwpaarden-, geiten- en varkensverzekering

I. Chevaux agricoles. — I. Landbouwpaarden

Anvers	28	3,014	3,396	18.5	19,027	102	335,617	210,041	441,912	Antwerpen.
Brabant	35	4,022	4,659	14.9	20,304	137	437,822	322,584	1,498,331	Brabant.
Fl. occidentale	35	7,326	13,456	39.0	69,867	300	1,100,477	862,884	1,404,773	W.-Vlaanderen
Fl. orientale	44	6,777	9,396	34.1	45,721	340	909,417	718,679	873,495	O.-Vlaanderen.
Hainaut	1	5,980	12,794	30.0	55,723	356	1,268,575	1,165,721	17,178	Henegouwen.
Liège	13	2,572	5,227	20.9	25,290	239	631,143	638,880	1,090,533	Luik.
Limbourg	41	5,518	7,871	46.9	40,974	269	714,849	663,995	1,520,189	Limburg.
Luxembourg	2	157	236	1.1	1,958	6	35,525	40,317	54,383	Luxemburg.
Namur	2	692	2,254	8.1	8,973	42	182,530	32,228	1,024,696	Nanfen.
Total	201(b)	36,058	59,289	24.1	287,837	1,791	5,615,955	4,655,329	7,925,490	Totaal.

II. Chèvres. — II. Geiten

Anvers	35	1,108	1,860	—	375	96	5,010	5,199	22,783	Antwerpen.
Fl. occidentale	114	6,017	7,096	—	2,160	484	31,290	34,075	53,613	W.-Vlaanderen
Fl. orientale	78	2,175	2,716	—	649	282	13,295	10,836	24,578	O.-Vlaanderen.
Limbourg	3	170	242	—	45	12	1,000	900	10,751	Limburg.
Total	230(c)	9,470	11,914	—	3,229	874	50,595	51,010	111,725	Totaal.

III. Porcs. — III. Varkens

Fl. occidentale	18	724	1,056	0.7	538	61	13,963	16,068	77,081	W.-Vlaanderen
Fl. orientale	19	1,185	1,431	1.2	762	106	29,323	22,089	78,954	O.-Vlaanderen.
Total	37	1,909	2,487	0.3	1,300	167	43,286	38,157	156,035	Totaal.

(a) Non compris les indemnités allouées par le Gouvernement, ni le produit de la vente des animaux sinistrés. — (b) Dont trois sociétés non reconnues. — (c) Dont vingt-deux sociétés non reconnues.

(a) De vergoedingen van de Staat en de opbrengst van de verkoop der beschadigde dieren niet meegeteld. — (b) Waaronder drie niet erkende verenigingen. — (c) Waaronder twee en twintig niet erkende verenigingen.

Fonds national de Retraite des ouvriers mineurs Nationaal Pensioenfonds der Mijnwerkers

I. Affiliés; salaires payés; ressources du Fonds

I. Aangeslotenen; uitbetaalde lonen; geldmiddelen van het Fonds

(Source : Fonds national de retraite)

(Bron : Nationaal Pensioenfonds)

ANNÉES JAREN	Nombre d'affiliés Aantal aangeslotenen	Salaires payés Uitbetaalde lonen (1,000 fr.)	Ressources du Fonds (1,000 fr.) — Geldmiddelen van het Fonds (1,000 fr.)					
			Cotisations — Bijdragen			Contributions (art. 41bis) Bijdragen (art. 41bis)	Divers Verscheidene	Tot.
			Patrons Werkgevers	Ouvriers Werknemers	Tot.			
1940	194,104	1,897,021	123,311	85,369	208,680	...	13,635	229,315
1941	191,840	2,340,630	152,141	105,329	257,470	...	10,410	267,880
1942	176,844	2,581,323	167,787	116,160	283,947	...	19,072	303,019
1943	168,687	2,673,130	173,753	120,291	294,044	—	20,266	314,310
1944	161,672	2,069,224	134,500	93,115	227,615	120	14,608	242,223
1945	158,349	3,101,306	605,126	256,316	861,442	—	12,740	874,182 (a)

(a) La répartition des ressources du Fonds a été la suivante (milliers de fr.) :

A. Service de l'assurance : 363,214
B. Service de la sécurité sociale (A. R. 10-1-1945) :
Caisse nation. de compensation pour allocations familiales : 185,946 ;
Fonds nation. d'assurance maladie, invalidité : 124,031 ; Fonds provisoire de soutien aux chômeurs : 61,982 ; Fonds des congés payés : 139,009.

(a) De indeling van de geldmiddelen van het Fonds was als volgt (in duizendtallen fr.)

A. Dienst van de verzekering : 363,214.
B. Dienst van de maatschappelijke zekerheid (B. W. 10-1-1945) :
Nationale Verrekenkas voor gezinsvergoedingen : 185,946 ; Rijksfonds voor verzekering tegen ziekte en invaliditeit : 124,031 ; Voorlopig steunfonds voor werklozen : 61,982 ; Fonds der betaalde verlofdagen : 139,009.

II. Service de l'assurance (charges, en milliers de francs)

II. Dienst van de verzekering (lasten, in duizendtallen franken)

ANNÉES JAREN	Fonds national Nationaal Fonds		État Rijk	Caisse de retraite Lijfrentekas	« Caisse autonome de retraites de France »	Fonds des Dotations Dotatie- fonds	Caisnes diverses pour employés Pensioenkas- sen voor bedienden	Tot.
	Prélèvements sur recettes ordinaires Voorafnemingen op gewone ontvangsten	Prélèvements sur Fonds des rentes Voorafnemingen op het Fonds der Renten						
1940	141,507	2,121	161,801	7,846	1,626	68	5	314,974
1941	143,271	2,550	170,245	9,078	1,767	90	8	327,010
1942	145,311	3,680	177,423	9,858	2,386	119	10	338,787
1943	154,238	4,094	255,498	10,743	2,463	128	26	427,191
1944	195,435	4,798	410,221	11,570	4,982	165	18	627,189
1945	267,211	5,518	584,235	12,387	9,767	77	19	879,214

Note. — Le Fonds national de retraite des ouvriers mineurs a été créé par la loi du 20 août 1920, modifiée par les lois des 30 décembre 1924 et 1^{er} août 1930.

Le Fonds national a dans ses attributions tout ce qui est relatif à la pension de vieillesse et à la pension d'invalidité des ouvriers mineurs, à la pension de survie et à la pension de vieillesse des veuves d'ouvriers mineurs, aux allocations pour enfants orphelins de père et aux allocations d'orphelins de père et de mère. L'arrêté-loi du 10 janvier 1945 le charge d'assurer le service de la sécurité sociale des ouvriers mineurs.

Les organismes d'exécution du Fonds national sont les six caisses de prévoyance (une par bassin minier). L'octroi ou le refus de pensions ou d'allocations est de la compétence exclusive des Commissions administratives de ces caisses, jugeant en premier ressort et du Conseil d'arbitrage, jugeant au degré d'appel.

Ces organismes possèdent le caractère d'organismes juridictionnels. La liquidation des pensions s'opère par mensualités.

Enfin le Fonds national est chargé de l'exécution de la Convention franco-belge intervenue en 1927 en matière de pensions d'ouvriers mineurs.

Nota. — Het Nationaal Pensioenfonds der mijnwerkers werd tot stand gebracht bij de wet van 20 Augustus 1920, gewijzigd bij de wetten van 30 December 1924 en 1 Augustus 1930.

Binnen de bevoegdheden van 't Nationaal Fonds valt al wat betrekking heeft op het ouderdoms- en invaliditeitspensioen der mijnwerkers, op het overlevings- en ouderdomspensioen der weduwen van mijnwerkers, op de vergoedingen aan vaderloze kinderen en op de vergoedingen aan ouderloze kinderen. Bij de besluitwet van 10 Januari 1945 werd het gelast met de verzekering van de dienst voor maatschappelijke zekerheid der mijnwerkers.

De uitvoeringsorganismen van het Nationaal Fonds zijn de zes verzorgingskassen (één voor elk mijnbekken). Het toekennen of weigeren van pensioenen of vergoedingen hangt uitsluitend af van de Administratieve Commissies van deze kassen, die in eerste aanleg uitspraak doen, en van het Hoger Scheidsgerecht, dat in hoger beroep uitspraak doet.

Deze organismen hebben het karakter van rechtsinstellingen.

De uitbetaling der pensioenen geschiedt bij maandelijks uitkeringen. Ten slotte is het Nationaal Fonds belast met de uitvoering van de Frans-Belgische overeenkomst van 1927 betreffende het pensioenstelsel der mijnwerkers.

III. Dépenses de répartition du Fonds National pour son propre compte (1,000 fr.)

III. Uitkeringslasten van het Nationaal Fonds voor zijn eigen rekening (1,000 fr.)

A. Paiements au profit des ouvriers. — A. Betalingen ten voordele van de werklieden.

ANNÉES JAREN	Pensionnés Gepensionneerden	MONTANTS PAYÉS — BETAALDE BEDRAGEN				Récupérations pour paiements indus Terugvorderingen van ten onrechte gedane betalingen	Tot.
		Pension normale pleine Volle normaal pensioen	Pension proportionnelle Evenredig pensioen	Pension d'invalidité Invaliditeitspensioen	Disposition additionnelle Bijkomende bepaling		
1938	43,712	59,080	7,607	30,993	36	130	97,586
1939	44,733	58,051	8,147	32,920	33	126	99,025
1940	44,255	55,901	8,459	33,192	28	122	97,458
1941	43,728	55,701	9,049	32,493	23	142	97,124
1942	43,696	54,599	9,636	32,995	21	254	96,998
1943	44,944	51,856	9,706	33,878	20	345	95,115
1944	48,195	53,512	11,354	57,827	18	389	122,322
1945	50,104	79,671	19,972	59,367	17	630	158,397

B. Paiements au profit des veuves et orphelins. — A. Betalingen ten voordele van de weduwen en wezen

ANNÉES JAREN	Veuves pensionnées Gepensionneerde weduwen	Enfants et orphelins pensionnés Gepensionneerde kinderen en wezen	Avantages de la survie aux veuves Overlevingsvoordelen aan de weduwen	Avantages de la vieillesse aux veuves Ouderdomsvoordelen aan de weduwen	Allocations aux enfants et orphelins Vergoedingen aan kinderen en wezen	Récupérations pour paiements indus Terugvorderingen van ten onrechte gedane betalingen	Tot.
1939	22,787	5,213	4,510	7,133	1,206	141	12,708
1940	23,793	5,467	4,343	7,051	1,179	94	12,479
1941	24,838	5,642	4,463	7,322	1,905	94	13,595
1942	25,916	5,851	4,702	7,862	2,415	83	14,896
1943	27,121	6,026	4,457	8,132	4,026	84	16,531
1944	28,131	6,219	7,072	9,759	3,711	86	20,456
1945	29,233	6,251	9,468	16,626	4,258	152	30,200

C. Fournitures de charbon. — C. Steenkolenleveringen.

ANNÉES JAREN	Nombre de bons émis Aantal uitgegeven bons	Charbon (kg.) distribué — Uitgedeelde steenkolen (kg.)				Valeur du charbon Waarde der steenkolen (1,000 fr.)
		Vieux ouvriers Oude werklieden	Ouvriers invalides Invalide werklieden	Veuves Weduwen	Tot.	
1938	582,778	122,785,455		37,674,828	160,460,283	26,894
1939	602,582	96,585,922	21,080,245	37,614,030	155,280,197	26,460
1940	607,593	96,660,163	21,511,046	39,915,158	158,086,367	31,570
1941	611,951	94,916,849	19,987,720	41,880,625	156,785,194	32,552
1942	610,276	91,193,245	19,265,845	43,960,204	154,419,294	33,418
1943	615,426	90,196,222	20,253,655	46,530,465	156,980,342	42,593
1944	662,601	92,445,213	26,897,325	49,211,630	168,554,168	52,656
1945	734,143	98,620,050	34,164,430	59,834,476	192,618,956	76,721

IV. Opérations réalisées pour le compte de l'État (1,000 fr.)

IV. Verrichtingen gedaan voor rekening van de Staat (1,000 fr.)

ANNÉES JAREN	Paiement au profit des ouvriers Betalingen ten voordele van de werklieden				Paiement au profit des veuves et orphelins Betalingen ten voordele van de weduwen en wezen			
	Vieux bénéficiaires des Bejaarde begunstigden met		Invalides Invaliden	Tot. (a)	Avantages de la survie Overlevingsvoordelen	Avantages de la vieillesse Ouderdomsvoordelen	Allocations aux enfants et orphelins Vergoedingen aan kinderen en wezen	Tot. (a)
	pensions normales volle normaal pensioen	pensions proportionnelles evenredig pensioen						
1938	96,365	22,770	7,718	126,740	2,945	27,961	624	31,439
1939	95,801	24,293	8,196	128,204	3,088	29,537	527	33,087
1940	93,697	25,350	8,260	127,179	3,259	30,878	530	34,621
1941	96,472	27,483	8,070	131,928	3,699	33,837	826	38,317
1942	97,947	29,536	8,164	135,474	4,071	36,869	1,052	41,949
1943	123,030	43,092	22,958	188,858	4,333	60,570	1,781	66,640
1944	179,575	69,233	51,705	300,148	7,768	100,694	1,663	110,073
1945	269,139	79,014	111,497	458,954	16,157	107,194	1,995	125,280

(a) Les totaux sont établis déduction faite des récupérations pour paiements indus.

(a) De totalen worden opgemaakt na aftrek van de terugvorderingen van ten onrechte gedane betalingen.

Associations sans but lucratif et établissements d'utilité publique
(fondés conformément à la loi du 27 juin 1921)

Verenigingen zonder winstoogmerken en instellingen tot nut van 't algemeen
(opgericht overeenkomstig de wet van 27 Juni 1921)

I. Associations sans but lucratif. — I. Verenigingen zonder winstoogmerken

OBJET	Associations créées en Verenigingen opgericht in						Associa- tions dissoutes Ontbonden verenig- ingen 1921- 1946	DOEL		
	1942	1943	1944	1945	1946	Tot. 1921- 1946				
A. Classement d'après l'objet. — A. Rangschikking naar het doel										
Religion	Exclusivement religieux	3	3	4	11	9	331	13	Godsdienst	Uitsluitend godsdienstig.
	Religieux et pédagogique	7	—	—	8	6	513	9		Godsdienstig en paedagog.
	Religieux et charitable	1	3	3	9	6	190	1		Godsdienstig en liefdadig.
	Religieux et social	1	—	4	10	9	195	1		Godsdienstig en sociaal.
	Religieux et autres	2	—	3	7	5	1,040	22		Godsdienstig en ander.
Ensemble	14	6	14	45	35	2,269	46	Te zamen.		
Sciences	5	3	7	11	9	154	5	Wetenschappen.		
Arts. — Lettres	10	7	22	72	51	367	12	Kunsten. — Letteren.		
Philanthropie	22	15	18	101	93	513	32	Menslievendheid.		
Agrément	25	14	15	52	38	1,134	189	Vermaak.		
Philanthropie et agrément	10	—	5	31	29	234	3	Menslievendh. en vermaak.		
Éducation, enseignement, vul- garisation	1	1	3	15	26	460	20	Opvoeding, onderwijs, vulga- risatie.		
Œuvres sociales	29	15	30	114	73	1,171	64	Sociale werken.		
Sports, éducation physique	20	6	20	39	48	617	45	Sport, lichamelijke opvoeding.		
Tourisme, protection des mo- numents et des sites	5	2	5	14	13	208	8	Toerisme, bescherming der mo- numenten en landschappen.		
Politique	1	1	1	6	10	117	10	Politiek.		
Patriotisme	—	—	8	52	46	222	16	Vaderlandsliefde.		
Œuvres professionnelles	21	17	30	142	83	1,329	60	Vakwerken.		
Œuvres coloniales	1	1	1	6	2	44	5	Koloniale werken.		
Autres	16	2	8	36	49	929	86	Andere.		
Totaux	180	90	187	736	605	9,768	601	Totalen.		

B. Classement par province. — B. Rangschikking per provincie

Anvers	20	18	17	74	66	1,414	158	Antwerpen.
Brabant	99	54	116	380	284	3,651	234	Brabant.
Flandre occidentale	11	5	8	62	37	816	41	West-Vlaanderen.
Flandre orientale	8	4	10	58	33	945	41	Oost-Vlaanderen.
Hainaut	10	2	11	44	47	787	31	Henegouwen.
Liège	19	5	15	72	85	1,247	67	Luik.
Limbourg	4	1	2	16	13	269	6	Limburg.
Luxembourg	1	1	4	12	13	268	7	Luxemburg.
Namur	8	—	4	18	27	371	16	Namen.
Le Royaume	180	90	187	736	605	9,768	601	Het Rijk.

II. Établissements d'utilité publique. — II. Instellingen tot nut van 't algemeen

OBJET	1922- 1938	1940	1941	1942	1943	1944	1945	1946	Tot. 1921- 1946	DOEL
Philanthropique	5	—	1	2	—	—	—	—	8	Menslievend.
Religieux	2	—	—	—	1	—	—	—	3	Godsdienstig.
Scientifique	12	—	1	1	—	—	—	—	16	Wetenschappelijk.
Artistique	1	—	—	—	—	—	—	—	1	Artistiek.
Pédagogique	7	—	—	—	—	—	1	—	8	Paedagogisch.
Autre	6	—	—	—	—	—	—	—	6	Ander.
Total	33	—	2	3	1	—	1	—	42	Totaal.

N. B. — La loi du 27 juin 1921 accorde dans des conditions qu'elle détermine, la personnalité civile d'une part aux associations sans but lucratif, c'est-à-dire celles qui ne se livrent pas à des opérations industrielles ou commerciales ou qui ne cherchent pas à procurer à leurs membres un gain matériel, et, d'autre part, aux établissements d'utilité publique qui, à l'exclusion de la poursuite d'un gain matériel, tendent à la réalisation d'une oeuvre de caractère philanthropique, religieux, scientifique, artistique ou pédagogique.

N. B. — De wet van 27 Juni 1921 verleent onder bepaalde voorwaarden rechtspersoonlijkheid, eenzedeels aan de verenigingen zonder winstoogmerken, d. w. z. aan diegene die zich aan geen handels- of nijverheidsverrichtingen wijden of die niet op het oog hebben aan haar leden een stoffelijke winst te bezorgen, anderdeels aan de instellingen tot nut van 't algemeen, die, zonder naar een stoffelijke winst te streven, er naar trachten een werk van menslievende, godsdienstige, wetenschappelijke, artistieke of paedagogische aard tot stand te brengen.

Caisses publiques de prêts. — Openbare kassen van lening

(Source : Caisses intéressées)

(Bron : Betrokken kassen)

SPÉCIFICATIONS	Antwerpen — Anvers (c)					Bruxelles — Brussel				OPSOMMING	
	1943	1944	1945	1946	1942	1943	1944	1945	1946		
	Verbandingen of vernieuwingen.										
Engagements ou renouvellements.											Verbandingen of vernieuwingen.
Nombre d'articles :											Aantal artikelen :
Moins de 10 francs	—	—	—	—	154	78	—	59	43	Minder dan 10 frank. 43	
10 à moins de 50 francs	582	280	111	45	10,328	6,170	4,068	3,223	2,556	10 tot minder dan 50 fr. 2,556	
50 à moins de 100 francs	2,321	1,376	530	531	8,346	5,883	4,326	3,232	3,192	50 tot minder dan 100 fr. 3,192	
100 à moins de 500 francs	6,805	4,089	2,744	2,404	28,678	21,431	15,613	13,430	15,686	100 tot minder dan 500 fr. 15,686	
500 francs et plus	1,519	1,051	1,278	1,213	10,268	9,540	7,880	12,024	14,404	500 frank en meer. 14,404	
Total	11,227	6,796	4,663	4,193	57,774	43,102	31,887	31,968	35,881	Totaal. 35,881	
Sommes prêtées fr.	3,702,180	2,505,300	2,926,180	3,171,930	19,230,825	18,429,730	17,621,720	32,871,665	44,551,215	Uitgeleende sommen (fr.). 44,551,215	
Prêts sur mar- chandises neuves {	—	—	—	—	2	25	1	6	64	Aantal Sommen (fr.) { Leningen op { nieuwe goederen. 64	
Sommes prêtées fr.	3,702,180	2,505,300	2,926,180	3,171,930	19,239,425	18,438,330	17,622,120	32,884,665	44,883,615	Totaal uitgeleende sommen (fr.). 44,883,615	
Dégagements.											Inlossingen.
Nombre d'articles	13,859	9,214	6,118	5,036	68,747	48,351	37,498	39,732	31,810	Aantal artikelen. 31,810	
Sommes restituées fr.	4,171,100	3,010,305	2,740,930	3,454,245	19,543,613	18,213,505	19,189,623	34,794,309	37,156,530	Teruggegeven sommen (fr.). 37,156,530	
Réalisations (b).											Verkoopingen (b).
Nombre	—	—	857	1,478	—	—	—	—	4,301	Aantal. 4,301	
Produit des ventes fr.	—	—	1,768,423	2,093,112	—	—	—	—	3,805,150	Opbrengst der verkoopingen (fr.). 3,805,150	
Débours de caisses {	—	—	—	—	—	—	—	—	562,520	Uitgeleende sommen Uitgaven der	
Sommes prêtées	—	—	—	—	—	—	—	—	272,345	Kosten en interesten kassen (fr.)	
Intérêts et frais	—	—	—	—	—	—	—	—	834,865	Totaal. 834,865	
Total	—	—	—	—	—	—	—	—	2,719,560	Voorlopige Opgevorderd binnen de 2 jaar Definitieve Winst (fr.)	
Boni (fr.) {	33,102	—	—	—	—	—	—	—	184,225	(a) 184,225	
Provisoire	—	—	—	—	—	—	—	—	2,535,336	(b)	
Réclamé dans les deux ans	—	—	—	—	—	—	—	—	—	(c)	
Définitif	—	—	—	—	—	—	—	—	—	(a) 2,535,336	
Frais d'exploitation fr.	671,632	765,525	867,309	969,860	2,522,937	2,769,220	3,077,950	3,476,008	3,813,103	Bedrijfskosten (fr.). 3,813,103	
Produit net fr.	- 441,223	- 537,112	- 347,426	- 351,070	- 1,337,753	- 1,777,742	- 2,070,212	+ 618,488	- 1,155,564	Netto-opbrengst (fr.). - 1,155,564	

(a) Le boni provenant de la vente d'un gage, déduction faite du capital prêté et des intérêts, est tenu pendant deux ans à la disposition des ayants droit. — (b) Suspensives de 1941 à 1944. — (c) La Caisse publique de prêts a été supprimée par arrêté du Régent en date du 15 juillet 1946.

(a) De winst opgeleverd door de verkoop van een pand wordt, na aftrek van het uitgeleende kapitaal en de interesten, gedurende twee jaar ter beschikking gehouden van de rechthebbenden. — (b) Geschorst van 1941 tot 1944. — (c) De Openbare Kas van Lening werd bij besluit van de Regent d.d. 15 Juli 1946 afgeschaft.

Nota. — La Caisse publique de prêts de Liège a cessé ses opérations le 30 juin 1946.

Nota. — De Openbare Kas van Lening van Luik heeft de 30 Juni 1946 haar werkzaamheden gestaakt.

**Libéralités faites aux établissements de bienfaisance et des cultes,
aux associations culturelles et scientifiques, etc.**

**Giften aan de weldadigheids- en erediensinstellingen, aan de culturele
en wetenschappelijke verenigingen, enz.**

BÉNÉFICIAIRES	Nombre de libéralités Aantal giften		Nature et valeur (fr.) des biens Aard en waarde (fr.) der goederen				Total Totaal	BEGUNSTIGDEN
	Donations Schenkingen	Legs Legaten	Propriétés immobilières Onroerende goederen		Valeurs mobilières Roerende goederen			
			Donations Schenkingen	Legs Legaten	Donations Schenkingen	Legs Legaten		
1945								
Commissions d'Assistance publique . .	3	38	150,000	1,906,037	110,450	1,412,275	3,578,762	Commissies van Openbare Onderstand.
Hôpitaux et Congrégations hospitalières . .	—	4	—	100,667	—	75,977	176,644	Hospitelen en verplegingscongregaties.
Instituts et asiles . .	—	16	—	143,918	—	496,192	640,110	Instituten en gesticht.
Autres établissements de bienfaisance . .	1	4	—	11,250,000	500,000	16,247,000	27,997,000	Andere weldadigheidsinstellingen.
Total . .	4	62	150,000	13,400,622	610,450	18,231,444	32,392,516	Totaal.
Fabriques d'église . .	279	188	845,107	3,504,401	1,173,416	2,102,272	7,625,196	Kerkfabrieken.
Séminaires	1	5	—	1,200,000	1,000	418,006	1,619,006	Seminaries.
Cons. d'administr. des églises évang. protest	—	—	—	—	—	—	—	Raad van beheer van de Evang. Protest. kerken.
Communautés et œuvres religieuses . .	30	93	3,000,000	12,029,867	7,074,000	8,549,472	30,653,339	Kloostergemeenten en godsdienst. werken.
Total . .	310	286	3,845,107	16,734,268	8,248,416	11,069,750	39,897,541	Totaal.
Associations culturelles et scientifiques . .	2	4	—	—	50,000	115,250	165,250	Culturele en wetenschapp. verenig.
Établ. d'enseignement et fondations de bourses d'études . .	4	32	—	11,058,582	6,610,250	4,943,472	22,612,304	Onderwijsinstellingen en stichting. voor studiebeurzen.
Œuvres sociales . .	—	82	—	1,928,216	—	5,700,651	7,628,867	Sociale werken.
Associations sportives.	—	—	—	—	—	—	—	Sportverenigingen.
État, provinces, communes	—	13	—	3,434,120	—	523,075	3,957,195	Staat, provincies, gemeenten.
Divers	22	28	1,433,194	2,665,950	145,000	1,871,004	6,115,148	Diversen.
Total général . .	342	507	5,428,301	49,221,758	15,664,116	42,454,646	112,768,821	Algemeen totaal.
1946								
Commissions d'Assistance publique . .	3	54	455,000	7,947,534	178,362	3,722,701	12,303,597	Commissies van Openbare Onderstand.
Hôpitaux et Congrégations hospitalières . .	—	8	—	1,562,665	—	984,323	2,546,988	Hospitelen en verplegingscongregaties.
Instituts et asiles . .	—	6	—	1,405,000	—	420,155	1,825,155	Instituten en gesticht.
Autres établissements de bienfaisance . .	—	5	—	505,600	—	83,460	589,060	Andere weldadigheidsinstellingen.
Total . .	3	73	455,000	11,420,799	178,362	5,210,639	17,264,800	Totaal.
Fabriques d'église . .	254	177	928,213	6,402,812	1,243,406	2,317,635	10,892,066	Kerkfabrieken.
Séminaires	2	8	160,000	1,464,763	100,000	500	1,725,263	Seminaries.
Ssynagogues israélites	—	1	—	—	—	6,000	6,000	Israëlitische synagogen.
Communautés et œuvres religieuses . .	32	97	9,025,793	7,636,799	125,500	8,091,974	24,880,066	Kloostergemeenten en godsdienst. werken.
Total . .	288	283	10,114,006	15,504,374	1,468,906	10,416,109	37,503,395	Totaal.
Associations culturelles et scientifiques . .	—	3	—	—	—	210,000	210,000	Culturele en wetenschapp. verenig.
Établ. d'enseignement et fondations de bourses d'études . .	1	13	406,470	6,896,500	—	4,037,135	11,340,105	Onderwijsinstellingen en stichting. voor studiebeurzen.
Œuvres sociales . .	1	64	120,000	20,848,335	—	4,783,291	25,751,626	Sociale werken.
Associations sportives.	—	—	—	—	—	—	—	Sportverenigingen.
État, provinces, communes	7	28	400,000	8,814,130	983,965	4,800,375	14,998,470	Staat, provincies, gemeenten.
Divers	5	18	402,400	9,156,098	53,300	718,435	10,330,233	Diversen.
Total général . .	305	482	11,897,876	72,640,236	2,684,533	30,175,984	117,398,629	Algemeen totaal.

Personnel médical. — Medisch personeel

113

Situation au 1^{er} janvier. — Toestand op 1 Januari

(Source : Administr. de l'Hygiène.)

(Bron : Bestuur der Volksgezondheid.)

PROVINCES	Médecins		Pharmaciens		Accoucheuses		Licenciés en science dent.		Dentistes		Drogulstes		Vétérinaires		PROVINCIES
	Artsen		Apothekers		Vroedvrouwen		Licenciaten in de tandheelk.		Tandartsen		Drogisten		Veeartsen		
	1946	1947	1946	1947	1946	1947	1946	1947	1946	1947	1946	1947	1946	1947	
Anvers	888	921	355	371	379	410	11	15	108	112	—	—	47	50	Antwerpen.
Brabant	2,121	2,185	718	767	491	518	22	28	367	370	61	61	155	159	Brabant.
Flandre occid. . .	625	651	307	323	341	323	24	36	54	48	4	2	94	92	West-Vlaand.
Flandre orient. . .	833	864	304	338	227	246	42	48	41	40	7	5	103	110	Oost-Vlaand.
Hainaut	1,077	1,137	608	670	757	723	39	49	147	103	17	14	147	152	Henegouwen.
Liège	1,016	1,091	505	539	484	495	46	55	136	152	5	6	91	94	Luik.
Limbourg	199	215	94	97	244	250	10	12	11	14	1	1	44	45	Limburg.
Luxembourg	153	147	48	51	141	133	—	—	22	21	1	3	37	41	Luxemburg.
Namur	335	333	148	156	228	231	4	4	34	36	1	2	75	78	Namen.
Le Royaume	7,247	7,544	3,087	3,362	3,292	3,329	198	247	920	896	97	94	793	821	Het Rijk.

Communautés religieuses. — Kloostergemeenten

COMMUNAUTÉS	Années des recensements Tellingjaren	Maisons conventuelles (a) Kloosterhuizen (a)		Religieux Mannelijke kloosterlingen		Religieuses Vrouwelijke kloosterlingen		Religieux et religieuses Mannel. en vrouwel. kloosterlingen			KLOOSTER- GEMEENTEN
		(a)									
		Corporations de religieux Gepoofsch. van mannel. kloosterl.	Corporations de religieuses Gepoofsch. van vrouwel. kloosterl.	Nés en Belgique Geb. in België	Nés à l'étranger Geboren in den vreemde	Nées en Belgique Geb. in België	Nées à l'étranger Geboren in den vreemde	Nés en Belgique Geb. in België	Nés à l'étranger Geboren in den vreemde	Tot.	
Hospitalières	1920	19	166	564	64	5,372	968	5,936	1,032	6,968	Voor ziekenverpleging.
	1930	25	316	405	151	6,034	1,075	6,439	1,226	7,665	
Enseignantes	1920	119	466	1,983	842	15,431	2,761	17,414	3,603	21,017	Voor onderwijs.
	1930	182	667	3,042	1,245	16,352	2,224	19,394	3,469	22,863	
Vouées à la vie contemplative ou au saint ministère	1920	78	121	2,109	798	2,562	1,236	4,671	2,034	6,705	Voor contemplatief leven of priesterdienst.
	1930	123	157	2,033	559	2,944	1,073	4,977	1,632	6,609	
Hospitalières et enseignantes	1920	7	138	370	113	4,987	838	5,357	951	6,308	Voor ziekenverpleging en onderwijs.
	1930	12	163	209	49	5,108	746	5,317	795	6,112	
Hospital. et vouées à la vie contemplative ou au saint ministère	1920	2	31	26	49	807	74	833	123	956	Voor ziekenverpleging en contemplatief leven of priesterdienst.
	1930	2	34	43	47	983	170	1,026	217	1,243	
Enseignant. et vouées à la vie contemplative ou au saint ministère	1920	40	95	1,182	729	3,267	1,214	4,449	1,943	6,392	Voor onderwijs en contemplatief leven of priesterdienst.
	1930	66	138	2,179	384	4,626	1,303	6,805	1,687	8,492	
Hospitalières, enseignantes et vouées à la vie contemplative ou au saint ministère	1920	3	16	178	63	638	65	816	128	944	Voor ziekenverpleging, onderwijs en contemplatief leven of priesterd.
	1930	2	43	62	8	1,544	247	1,606	255	1,861	
Totaux											Totalen
Religieux dont la maison convent. est établie en Belgique	1920	268	1,033	6,412	2,658	33,064	7,156	39,476	9,814	49,290	Kloosterlingen wier kloosterhuis in België gevestigd is.
	1930	412	1,518	7,973	2,443	37,591	6,838	45,564	9,281	54,845	
Relig. dont la maison convent. est établie à l'étranger (b)	1920	52	410	262	526	1,272	3,161	1,534	3,687	5,221	Kloosterlingen wier kloosterhuis in het buitenland gevestigd is (b).
	1930	44	329	331	335	1,262	2,200	1,593	2,535	4,128	

(a) Non compris les maisons autres que la maison conventuelle où un ou plusieurs religieux ont leur résidence habituelle.
(b) Ces chiffres ne sont pas compris dans le détail du tableau.

(a) Niet inbegrepen de andere huizen dan het kloosterhuis, waar een of meer kloosterlingen hun gewoon verblijf houden.
(b) Deze cijfers zijn in de uiteenzetting der tabel niet begrepen.

Recensement des personnes émargeant au budget de l'État et relevant du pouvoir exécutif (15 octobre 1945) (a)

I. Répartition par département, d'après la situation et la catégorie

DÉPARTEMENTS	Agents permanents, à l'essai ou stagiaires en activité Vast benoemde, op proef of stagedoende agenten in activiteit						Agents temporaires, intérimaires ou autres en activité Tijdelijke agenten, interimairs en andere agenten in activiteit					
	Catégories — Categorieën						Catégories — Categorieën					
	1 ^e	2 ^e	3 ^e	4 ^e	Indét. Onbep.	Tot.	1 ^e	2 ^e	3 ^e	4 ^e	Indét. Onbep.	Tot.
Premier Ministre	23	45	18	20	—	106	5	6	21	20	—	52
Affaires étrangères (b)	49	70	47	37	1	204	11	46	90	56	—	203
Justice	382	415	450	659	4	1,910	91	322	218	3,777	—	4,408
Intérieur	233	228	109	91	9	670	74	204	383	137	1,362	2,160
Santé publique	90	54	75	46	—	265	48	124	186	164	2	524
Instruction publique	80	123	128	586	4,782	5,699	15	46	120	575	3,145	3,901
Finances	1,350	2,886	3,058	5,270	2	12,566	64	1,119	1,765	638	2	3,588
Agriculture	227	63	53	542	2	887	79	71	140	335	1	626
Travaux Publics	166	816	170	1,324	1	2,477	92	768	410	2,829	—	4,099
Affaires économiques	177	114	279	48	—	618	248	299	723	224	2	1,496
Travail et Prévoy. soc.	103	176	180	73	1	533	9	54	122	63	—	248
Communications	351	2,188	3,507	10,292	5	16,343	60	364	1,018	6,686	6	8,134
Défense Nationale	68	254	163	26	1	512	437	589	362	698	—	2,086
Colonies	74	85	72	45	1	277	—	—	11	40	—	51
Ravitaillement	16	146	21	9	—	192	1,028	7,448	3,247	631	3	12,357
Victimes de la guerre	4	7	11	7	1	30	119	208	133	137	—	597
Dommmages de guerre	—	—	1	—	—	1	—	3	4	5	—	12
Mission économique (b)	—	—	—	—	—	—	42	44	47	12	—	145
Total	3,393	7,670	8,342	19,075	4,810	43,290	2,422	11,715	9,000	17,027	4,523	44,687

(a) Étaient exclus de ce recensement : les miliciens, le personnel non métropolitain de la colonie, les agents des offices et établissements paraétatiques, le personnel de la régie des Télégraphes et Téléphones, le personnel militaire du département de la Défense Nationale, les membres des députations permanentes. — (b) Non compris le personnel des services extérieurs.

II. Répartition par traitement et situation II. Indeling naar wedde en toestand

SITUATION	— 15,000 fr.	15 — -20,000 fr.	20 — -30,000 fr.	30 — -40,000 fr.	40 — -50,000 fr.	50,000 fr. et plus 50,000 fr. en meer	Sans trai- tement, indéter- miné, argent étranger Zonder wedde, onbepaal- de wedde, vreemd geld	Tot.	TOESTAND
Agents en activité :									
Permanents	14,619	11,766	8,029	3,858	2,279	1,921	818	43,290	Agenten in activiteit : Vaste.
Temporaires	30,989	3,382	7,809	1,735	337	223	212	44,687	Tijdelijke.
Agents en non-activité	636	470	420	194	70	60	1,621	3,471	Agenten in non-activ.
Ensemble	46,244	15,618	16,258	5,787	2,686	2,204	2,651	91,448	Te zamen.
Pourcentages.									
Agents en activité :									
Permanents	33.77	27.18	18.55	8.91	5.26	4.44	1.89	100.—	Percentages : Agenten in activiteit : Vaste.
Temporaires	69.34	7.58	17.48	3.88	0.75	0.50	0.47	100.—	Tijdelijke.
Agents en non-activité	18.32	13.54	12.10	5.59	2.02	1.73	46.70	100.—	Agenten in non-activ.
Ensemble	50.56	17.08	17.78	6.33	2.94	2.41	2.90	100.—	Te zamen.

N. B. — Un commentaire détaillé sur ce recensement a été publié dans le Bulletin de statistique (Institut National de statistique) numéro d'août 1946.

Telling van de op de Rijksbegroting bezoldigde personen ressorterende onder de uitvoerende macht (15 October 1945) (a)

115

I. Indeling per departement, naar toestand en categorie

Agents en non activité Agenten in non-activiteit						Ensemble des agents Totaal der agenten						DEPARTEMENTEN
Catégories — Categorieën						Catégories — Categorieën						
1 ^e	2 ^e	3 ^e	4 ^e	Indét. Onbep.	Tot.	1 ^e	2 ^e	3 ^e	4 ^e	Indét. Onbep.	Tot.	
2	1	1	1	—	5	30	52	40	41	—	163	Eerste Minister.
2	3	8	—	—	13	62	119	145	93	1	420	Buitenlandse Zaken (b)
19	37	19	34	—	109	492	774	687	4,470	4	6,427	Justitie.
21	34	9	52	53	119	328	466	501	230	1,424	2,949	Binnenlandse Zaken.
6	8	3	1	1	19	144	186	264	211	3	808	Volksgezondheid.
6	14	12	15	454	501	101	183	260	1,176	8,381	10,101	Openbaar Onderwijs.
49	217	255	249	—	770	1,463	4,222	5,078	6,157	4	16,924	Financiën.
10	7	4	54	—	75	316	141	197	931	3	1,588	Landbouw.
20	89	15	40	—	164	278	1,673	595	4,193	1	6,740	Openbare Werken.
16	13	29	7	—	65	441	426	1,031	279	2	2,179	Economische Zaken.
12	16	19	9	—	56	124	246	321	145	1	837	Arbeid en Sociale Voorz.
14	173	218	999	1	1,405	425	2,725	4,743	17,977	12	25,882	Verkeerswezen.
19	22	9	6	—	56	524	865	534	730	1	2,654	Landsverdediging.
4	4	11	3	—	22	78	89	94	88	1	350	Koloniën.
7	56	17	3	—	83	1,051	7,650	3,285	643	3	12,632	Ravitaillering.
1	3	4	—	—	8	124	218	148	144	1	635	Oorlogsgetroffenen.
1	—	—	—	—	1	1	3	5	5	—	14	Oorlogsschade.
—	—	—	—	—	—	42	44	47	12	—	145	Economische Zending (b)
209	697	633	1,423	509	3,471	6,024	20,082	17,975	37,525	9,842	91,448	Totaal.

(a) Waren niet in deze telling begrepen : de miliciens, het koloniaal personeel dat niet tot het moederland behoort, de agenten van de parastatale diensten en instellingen, het personeel van de Regie van Telegraaf en Telefoon, het militair personeel van het departement van Landsverdediging, de leden van de bestendige deputaties. — (b) Niet inbegrepen het personeel van de buitendiensten.

III. Répartition par traitement et groupes d'âges III. Indeling naar wedde en leeftijdsgroepen

GROUPES D'AGES	— 15,000 fr.	15 — 20,000 fr.	20 — 30,000 fr.	30 — 40,000 fr.	40 — 50,000 fr.	50,000 fr. et plus 50,000 fr. en meer	Sans traie- tement, indéter- miné, argent étranger Zonder wedde, onbepaal- de wedde, vreemd geld	Tot.	LEEFTIJD- GROEPEN
Moins de 20 ans . .	4,905	38	50	1	—	—	102	5,096	Minder dan 20 jaar.
20 à — 25 ans . .	10,873	733	1,116	93	5	1	382	13,203	20 tot — 25 jaar.
25 à — 30 ans . .	6,567	1,194	2,065	332	33	11	252	10,454	25 tot — 30 jaar.
30 à — 35 ans . .	7,226	2,018	2,477	716	92	58	339	12,926	30 tot — 35 jaar.
35 à — 40 ans . .	5,438	1,519	2,260	881	257	108	298	10,761	35 tot — 40 jaar.
40 à — 45 ans . .	3,916	1,405	2,088	1,046	513	187	278	9,433	40 tot — 45 jaar.
45 à — 50 ans . .	2,762	1,610	1,945	900	508	286	257	8,268	45 tot — 50 jaar.
50 à — 55 ans . .	2,226	3,057	1,930	758	515	421	318	9,225	50 tot — 55 jaar.
55 à — 60 ans . .	1,260	2,420	1,298	647	488	572	226	6,911	55 tot — 60 jaar.
60 à — 65 ans . .	792	1,546	942	388	260	490	171	4,589	60 tot — 65 jaar.
65 ans et plus . .	279	78	87	25	15	70	28	582	65 jaar en ouder.
Total . .	46,244	15,618	16,258	5,787	2,686	2,204	2,651	91,448	Totaal.

N. B. — Een gedetailleerde commentaar over deze telling is verschenen in het Statistisch Bulletin (Nationaal Instituut voor de Statistiek), aflevering van Augustus 1946.

IV. Répartition par traitement, état civil et sexe
IV. Indeling naar wedde, burgerlijke staat en geslacht

ÉTAT CIVIL ET SEXE	Sans traitement, indéterminé, argent étranger							Tot.	BURGERLIJKE STAAT EN GESLACHT		
	— 15,000 fr.	15 — 20,000 fr.	20 — 30,000 fr.	30 — 40,000 fr.	40 — 50,000 fr.	50,000 fr. et plus 50,000 fr. en meer	Zonder wedde, onbepaalde wedde, vreemd geld				
Célibataires	H.	13,933	1,508	2,604	454	161	146	637	19,443	M.	} Ongehuwd.
	F.	6,146	843	637	247	146	20	102	8,141	V.	
	Tot.	20,079	2,351	3,241	701	307	166	739	27,584	Tot.	
Mariés	H.	21,840	12,137	11,952	4,701	2,179	1,920	1,668	56,397	M.	} Gehuwd.
	F.	3,152	576	569	183	102	14	162	4,758	V.	
	Tot.	24,992	12,713	12,521	4,884	2,281	1,934	1,830	61,155	Tot.	
Veufs	H.	392	390	287	123	68	87	50	1,397	M.	} In weduwstaat.
	F.	549	74	62	30	15	5	19	754	V.	
	Tot.	941	464	349	153	83	92	69	2,151	Tot.	
Divorcés	H.	137	57	110	35	13	12	11	375	M.	} Gescheiden.
	F.	95	33	37	14	2	—	2	183	V.	
	Tot.	232	90	147	49	15	12	13	558	Tot.	
Ensemble	H.	36,302	14,092	14,953	5,313	2,421	2,165	2,366	77,612	M.	} Te zamen.
	F.	9,942	1,526	1,305	474	265	39	285	13,836	V.	
	Tot.	46,244	15,618	16,258	5,787	2,686	2,204	2,651	91,448	Tot.	

V. Répartition par traitement et nombre d'enfants (a)
V. Indeling naar wedde en aantal kinderen (a)

NOMBRE D'ENFANTS	Sans traitement, indéterminé, argent étranger							Tot.	AANTAL KINDEREN
	— 15,000 fr.	15 — 20,000 fr.	20 — 30,000 fr.	30 — 40,000 fr.	40 — 50,000 fr.	50,000 fr. et plus 50,000 fr. en meer	Zonder wedde, onbepaalde wedde, vreemd geld		
Pas d'enfant	31,816	9,431	9,363	2,807	1,323	1,249	1,785	57,774	Geen kind.
1 enfant	7,848	3,392	3,788	1,458	607	363	424	17,880	1 kind.
2 enfants	3,910	1,610	1,938	839	362	285	247	9,191	2 kinderen.
3 enfants	1,477	667	664	379	174	156	107	3,624	3 kinderen.
4 enfants	639	285	283	169	112	83	43	1,614	4 kinderen.
5 enfants	286	124	110	72	54	33	23	702	5 kinderen.
6 enfants	121	51	60	37	32	18	12	331	6 kinderen.
7 enfants	71	32	25	15	9	5	5	162	7 kinderen.
8 enfants	47	16	19	5	6	7	2	102	8 kinderen.
9 enfants	14	2	5	2	4	1	1	29	9 kinderen.
10 enfants et plus	15	8	3	4	3	4	2	39	10 kinderen en meer
Total	46,244	15,618	16,258	5,787	2,686	2,204	2,651	91,448	Totaal.

(a) Ne sont relevés dans le tableau que les enfants pour lesquels des allocations familiales sont payées par l'Etat.

(a) In de tabel zijn slechts de kinderen opgenomen waarvoor door de Staat kindertoeslag wordt betaald.

Culte. Personnel rétribué. — Eredienst. Bezoldigd personeel

I. Culte catholique. — I. Katholieke eredienst

(Source : Ministère de la Justice.)

(Bron : Ministerie van Justitie.)

PERSONNEL	DIOCÈSES — BISKOPPIJEN						Le Royaume Het Rijk	PERSONEEL
	MECHE- LEN (Antw. en Brabant) MALINES (Anvers et Brabant)	BRUGGE (West- Vlaand.) BRUGES (Flandre occident.)	GENT (Oost- Vlaand.) GAND (Flandre orientale)	TOURNAI (Hainaut) DOOR- NIK (Heneg.)	LIÈGE et (Liège et Limb.) LUIK (Luik en Limb.)	NAMUR (Namur et Lux.) NAMEN (Namen en Lux.)		

Situation au 1^{er} janvier 1946. — Toestand op 1 Januari 1946

Archevêque	1	—	—	—	—	—	1	Aartsbisschop.
Évêques	—	1	1	1	1	1	5	Bisschoppen.
Vicaires généraux	4	2	3	2	3	2	16	Vicarissen-generaal.
Chanoines	12	8	8	8	8	8	52	Kanunniken.
Secrétaires	3	2	2	2	2	2	13	Secretarissen.
Curés	61	36	38	36	44	37	252	Pastors.
Desservants de succurs.	770	305	348	511	664	695	3,293	Bedienaars v. succurs.
Chapelains	51	7	7	13	45	101	224	Kapelbedienaars.
Vicaires	771	370	412	337	376	138	2,404	Onderpastors.
Desservants d'annexes	19	3	1	8	37	79	147	Bijkerkbedienaars.
Total	1,692	734	820	918	1,180	1,063	6,407	Totaal.

Situation au 1^{er} janvier 1947. — Toestand op 1 Januari 1947

Archevêque	1	—	—	—	—	—	1	Aartsbisschop.
Évêques	—	1	1	1	1	1	5	Bisschoppen.
Vicaires généraux	4	2	3	2	3	2	16	Vicarissen-generaal.
Chanoines	12	8	8	8	8	8	52	Kanunniken.
Secrétaires	3	2	2	2	2	2	13	Secretarissen.
Curés	62	36	38	36	53	37	262	Pastors.
Desservants de succurs.	770	306	348	512	705	694	3,334	Bedienaars v. succurs.
Chapelains	52	7	7	12	63	101	242	Kapelbedienaars.
Vicaires	786	367	416	342	396	138	2,445	Onderpastors.
Desservants d'annexes	19	3	1	8	71	81	183	Bijkerkbedienaars.
Total	1,709	732	823	923	1,302	1,064	6,553	Totaal.

N. B. — Une indemnité de l'Etat est attachée aux places de desservants d'annexes ; un traitement de l'Etat est attaché aux autres places.

N. B. — Er is een Rijksvergoeding verbonden aan de betrekking van bijkerkbedenaar ; een Rijkswedde aan de overige betrekkingen.

II. Culte protestant, anglican et israélite

II. Protestantse, anglicaanse en israëlietische eredienst

Situation au 1^{er} janvier 1947 — Toestand op 1 Januari 1947

PERSONNEL	Ant- werpen Anvers	Brabant	West- Vlaand. Flandre occident.	Oost- Vlaand. Flandre orient.	Hainaut Hene- gouwen	Liège Luik	Luxem- bourg Luxemb- bourg	Le Royaume Het Rijk	PERSONEEL
Culte protestant :									Protestantse eredienst :
Pasteurs	2	7	1	2	6	4	—	22	Predikanten.
Pasteurs auxiliaires	1	2	—	1	—	1	—	5	Hulppredikanten.
Total	3	9	1	3	6	5	—	27	Totaal.
Culte anglican :									Anglicaanse eredienst :
Chapelains	1	2	4	1	—	1	—	9	Kapelbedienaars.
Total	1	2	4	1	—	1	—	9	Totaal.
Culte israélite :									Israëlietische eredienst :
Grand rabbin	—	1	—	—	—	—	—	1	Opperrabijn.
Secrétaire	—	1	—	—	—	—	—	1	Secretaris.
Rabbins	2	2	—	—	—	—	—	4	Rabbijnen.
Ministres officiants	4	2	1	1	1	1	1	11	Dienstdoende priesters.
Total	6	6	1	1	1	1	1	17	Totaal.

Justice civile et commerciale
Burgerlijke zaken en handelszaken

SPÉCIFICATIONS	1940	1941	1942	1943	1944	OPSOMMING
Justices de paix.						Vrederegerechten.
Affaires terminées ayant été inscrites : sur citation	83,271	84,626	66,591	53,859	40,608	Afgehandelde zaken ingeschreven : op dagvaarding.
sur comparution volontaire	67,377	65,296	53,519	49,581	39,074	op vrijwillige verschijning.
Affaires terminées : à l'amiable ou restées sans suite connue	70,391	68,902	56,656	52,926	41,592	Zaken afgehandeld : bij minnelijke schikking of zonder bekend gevolg gebleven.
par jugement	80,257	81,020	63,454	50,514	38,090	bij vonnis.
Total	150,748	149,922	120,110	103,440	79,682	Totaal.
Tribunaux de commerce.						- Rechtbanken van koophandel.
Affaires nouvelles introduites pendant l'année	16,585	14,755	9,824	9,294	5,422	Nieuwe zaken in de loop van het jaar ingeleid.
Affaires terminées : par jugement par transaction, radiation, etc.	12,826	10,701	7,511	6,903	3,377	Zaken afgehandeld : bij vonnis.
Affaires restant à juger	18,217	13,400	10,733	9,923	7,793	bij dading, schrapping, enz.
Nombre { sursis de paiement						Nog te berechten zaken.
{ concordats judiciaires homologués	93	34	2	7	18	Aantal { opschorsingen van betal.
{ faillites déclarées	227	81	35	35	20	{ bekrachtigde gerechtelijke concordaten.
						{ verklaarde faillissementen.
Tribunaux de première instance.						Rechtbanken van Eerste Aanleg.
Affaires nouvelles introduites pendant l'année	11,191	17,083	19,119	20,676	15,941	Nieuwe zaken in de loop van het jaar ingeleid.
Affaires terminées : par jugement	8,700	12,637	13,778	15,316	13,912	Zaken afgehandeld : bij vonnis.
par transaction, radiation, etc.	2,735	4,723	4,100	4,175	2,377	bij dading, schrapping, enz.
Affaires restant à juger	17,300	17,570	19,580	21,567	21,648	Nog te berechten zaken.
Nombre de jugements accueillant des demandes en matière de : divorce	2,205	2,473	3,189	3,877	3,636	Aantal uitspraken rechtsingang verleend aan vorderingen tot : echtscheiding.
séparation de corps	142	152	200	240	174	scheiding van tafel en bed.
Jugements statuant sur les demandes de « Pro Deo »	4,274	6,893	6,140	7,004	5,454	Vonnissen waarbij uitspraak gedaan wordt over aanvragen tot kosteloze rechtspleging,
dont accordées	4,006	6,458	5,812	6,459	5,155	waarvan ingewilligd.
Cours d'Appel.						Hoven van Beroep.
Affaires inscrites : pendantes au début de l'année	3,896	3,540	3,267	3,253	3,645	Ingeschreven zaken : hangend bij 't begin van 't jaar.
nouvelles, introduites pendant l'année	1,417	2,170	2,341	2,543	2,282	nieuwe, in de loop van het jaar ingeleid.
Affaires terminées : par arrêt au fond	1,408	1,867	1,919	1,809	1,379	Afgehandelde zaken : bij arrest ten gronde.
par transaction, abandon, etc.	365	576	436	342	219	bij dading, afstand van instantie, enz.
Affaires restant à juger	3,540	3,267	3,253	3,645	4,329	Nog te berechten zaken.
Arrêts rendus : en matière électorale	—	—	—	—	—	Arresten verleend : in verkiezingszaken.
en matière fiscale	307	270	278	271	152	in fiskale zaken.
Cour de Cassation, 1^{re} chambre.						Hof van Verbreking, 1^e kamer.
Affaires inscrites : pendantes au début de l'année	139	108	104	176	(b)	Ingeschreven zaken : hangend bij 't begin van 't jaar.
nouvelles, introduites pendant l'année	47	79	136	146	(b)	nieuwe, in de loop van het jaar ingeleid.
Affaires terminées : par arrêt au fond	76	75	58	91	(b)	Zaken afgehandeld : bij arrest ten gronde.
par arrêt décrétant la déchéance, le désistement	(a) 2	5	5	4	(b)	bij arrest van vervallenverklaring, van afstand van instantie.
Affaires restant à juger	108	104	176	225	(b)	Nog te berechten zaken.

(a) Dont un arrêt d'admission.

(b) Les archives ont été détruites lors de l'incendie du Palais de Justice.

(a) Waaronder een arrest van toelating.

(b) De archiefstukken werden vernield in de brand van het Justitiepaleis.

Déclarations de faillite et demandes de concordat judiciaire Faillietverklaringen en aanvragen om gerechtelijk concordaat

RESSORTS de Cour d'Appel	Déclarations de faillite Faillietverklaringen						Demandes de concordat judiciaire Aanvragen om gerechtelijk concordaat						RECHTS- GEBIEDEN der Hoven van Beroep
	1939	1940	1941	1942	1943	1944	1939	1940	1941	1942	1943	1944	
Bruxelles . . .	520	165	60	27	23	11	204	68	16	4	7	2	Brussel.
Gand	147	40	13	4	5	9	72	19	4	—	1	—	Gent.
Liège	78	22	8	4	7	—	66	27	11	2	—	1	Luik.
Le Royaume	745	227	81	35	35	20	342	114	31	6	8	3	Het Rijk

Faillites terminées par liquidation Door vereffening beëindigde faillissementen

SPÉCIFICATIONS	Import. du passif — Bedrag van het passief							Tot.	OPSOMMING
	Moins de Minder dan 50,000 fr.	50,000 à — tot 100,000 fr.	100,000 à — tot 200,000 fr.	200,000 à — tot 500,000 fr.	500,000 à — tot 1,000,000 fr.	1,000 000 fr. et plus en meer			
1943									
Dividende distribué	Aucun	1	—	2	2	1	2	8	Geen.
	Moins de 10 %	4	3	5	10	2	9	33	Minder dan 10 %.
	10 à moins de 20 %	2	3	3	3	2	1	14	10 tot — dan 20 %.
	20 à moins de 30 %	—	4	4	5	1	1	15	20 tot — dan 30 %.
	30 à moins de 50 %	—	—	1	1	—	3	5	30 tot — dan 50 %.
	50 à moins de 75 %	2	3	—	2	—	—	7	50 tot — dan 75 %.
	75 % et plus	—	1	—	1	—	—	2	75 % en meer
	Paiement intégral	8	3	3	2	—	—	16	Volledige uitkering
Inconnu	—	—	—	—	—	—	—	Onbekend.	
Total	17	17	18	26	6	16	100	Totaal.	
Emplot (1.000 fr.) de Passif	Passif chirographaire	414	1,135	2,433	7,766	3,976	43,080	58,804	Onderhands passief
	Actif réalisé	326	657	1,444	4,177	1,525	14,846	22,975	Te gelde gem. actief.
	Frais divers	69	77	98	531	94	3,783	4,652	Kosten v. alle aard.
	Honor. des curateurs	53	69	108	224	132	494	1,080	Honor. der curatoren.
	Paiement aux créanciers privilégiés	30	100	536	1,575	828	5,528	8,597	Uitker. aan de bevoorrechte schuldeisers.
	Paiem. aux créanciers chirographaires	174	412	702	1,847	472	5,041	8,648	Uitker. a. d. onbevoorr. schuldeisers.
	Total des paiements	204	512	1,238	3,422	1,300	10,569	17,245	Totaal der uitkeringen
1944									
Dividende distribué	Aucun	2	—	—	1	—	—	3	Geen.
	Moins de 10 %	4	8	4	7	7	10	40	Minder dan 10 %.
	10 à moins de 20 %	3	2	—	3	—	—	8	10 tot — dan 20 %.
	20 à moins de 30 %	2	1	—	1	—	—	4	20 tot — dan 30 %.
	30 à moins de 50 %	—	—	1	—	—	—	1	30 tot — dan 50 %.
	50 à moins de 75 %	1	—	2	—	—	—	3	50 tot — dan 75 %.
	75 % et plus	—	—	—	—	—	—	—	75 % en meer.
	Paiement intégral	5	2	3	1	1	—	12	Volledige uitkering.
Inconnu	1	1	—	—	—	—	2	Onbekend	
Total	18	14	10	13	8	10	73	Totaal.	
Emplot (1.000 fr.) de Passif	Passif chirographaire	409	942	1,424	3,802	5,610	34,433	46,620	Onderhands passief.
	Actif réalisé	303	421	797	1,117	1,392	2,639	6,669	Te gelde gem. actief.
	Frais divers	31	27	69	106	71	179	483	Kosten v. alle aard.
	Honor. des curateurs	35	29	72	95	52	149	432	Honor. der curatoren.
	Paiement aux créanciers privilégiés	120	181	502	363	229	353	1,748	Uitker. aan de bevoorr. schuldeisers.
	Paiem. aux créanciers chirographaires	117	183	155	554	1,040	1,958	4,007	Uitker. a. d. onbevoorr. schuldeisers.
	Total des paiements	237	364	657	917	1,269	2,311	5,755	Totaal der uitkeringen

Justice pénale. — Strafgerecht

Statistique de l'Administration de la Justice. — Statistiek der Rechtsbedeling

SPÉCIFICATIONS	1940	1941	1942	1943	1944	OPSOMMING
Parquets.						Parketten.
Nombre de plaintes, dénonciations et procès-verbaux entrés au Parquet	520,895	566,350	659,068	608,562	519,159	Aantal klachten, aangiften en processen-verbaal door het Parket ontvangen.
<i>Direction donnée aux plaintes, dénonciations et procès-verbaux :</i>						<i>Gevolg gegeven aan de klachten, aangiften en processen-verbaal :</i>
1. Affaires terminées par transaction	14,454	37,566	19,601	12,831	5,889	1. Zaken door minnelijke schikking geëindigd.
2. Affaires communiquées au juge d'instruction	35,365	35,461	41,241	43,477	33,940	2. Zaken medegedeeld aan de onderzoeksrechter.
3. Affaires portées en correctionnelle par citation directe	46,300	52,002	53,024	50,523	34,889	3. Zaken vóór 't correctioneel gebracht bij rechtstreekse dagvaarding.
4. Affaires renvoyées à une autre juridiction	38,331	48,832	54,244	48,908	57,216	4. Zaken naar een andere rechtsmacht verzonden.
5. Affaires laissées sans suite :						5. Zaken zonder gevolg gelaten :
a. Les auteurs étant inconnus	178,473	205,702	284,185	273,009	230,168	a. Daar de daders onbekend zijn.
b. Pour tous autres motifs	186,328	195,169	209,505	179,638	141,917	b. Om alle andere redenen.
Total des affaires laissées sans suite.	364,801	400,871	493,690	452,647	372,085	Totaal der zonder gevolg gelaten zaken.
Chambres du Conseil. (Résultat de l'instruction).						Raadkamers. (Uitslag van het onderzoek).
Affaires ayant fait l'objet d'ordonnances :						Zaken waarvoor beschikkingen werden verleend :
a. De renvoi devant les différentes juridictions	17,076(a)	25,394	28,811	25,523	15,161	a. Tot verwijzing naar de verschillende rechtsmachten.
b. D'internement	165(a)	232	244	168	147	b. Tot internering.
c. De non-lieu à poursuivre	9,027(a)	11,607	11,084	12,664	9,515	c. Tot buitenvervolginstelling.
Total	26,268(a)	37,233	40,139	38,353	24,823	Totaal.
Ordonnances des Chambres du Conseil soumises aux Chambres des mises en accusation.						Beschikkingen der Raadkamers onderworpen aan de Kamers van Inbeschuldigingstelling.
a. Ordonnances préparatoires et d'instruction :						a. Voorbereidende beschikkingen en bevelschr. van onderzoek :
confirmées entièrement	711	934	1,684	2,060	2,110	volledig bekrachtigd, geheel of gedeeltelijk tenietgedaan.
infirmées en tout ou en partie	74	127	630	603	446	b. Beschikkingen over de grond der zaken :
b. Ordonnances sur le fond des affaires :						volledig bekrachtigd, geheel of gedeeltelijk tenietgedaan.
confirmées entièrement	101	94	171	181	123	
infirmées en tout ou en partie	51	87	88	84	57	
Total	937	1,242	2,573	2,928	2,736	Totaal.
Chambres des Mises en accusation. (Résultats des arrêts).						Kamers van Inbeschuldigingstelling. (Uitslag der arresten).
Arrêts décrétant qu'il n'y a lieu à suivre contre aucun des inculpés	49	52	90	90	72	Arresten besluitende dat tegen geen der beklaagden grond tot vervolging bestaat.
Arrêts portant décision d'internement (loi du 9 avril 1930)	25	36	42	30	24	Arresten inhoudende beslissing tot internering (Wet van 9 April '30).
Arrêts renvoyant devant les différentes juridictions	78	93	127	147	84	Arresten verwijzende naar de verschillende rechtsmachten.
Total	152	181	259	267	180	Totaal.
Arrêts statuant sur des demandes de réhabilitation de condamnés (loi du 25 avril 1896)						
Octrois	316	386	428	445	204	Ingewilligd
Rejets	104	92	98	101	38	Afgewezen
Total	420	478	526	546	242	Totaal
						Arresten beallasende over eisen tot eerherstel van veroordeelden (Wet van 25 April, 96)

(a) Chiffres incomplets, les juges d'instruction de Bruxelles s'étant déclarés dans l'impossibilité d'établir leurs statistiques pour 1940.

(a) Onvolledige cijfers : de onderzoeksrechters te Brussel hebben verklaard zich in de onmogelijkheid te bevinden hun statistieken voor 1940 op te maken.

Justice pénale (suite). — Strafgerecht (vervolg)

SPÉCIFICATIONS	1940	1941	1942	1943	1944	OPSOMMING
Tribunaux de police.						Politie rechtbanken.
Nombre des affaires (a) :						Aantal zaken (a) :
Affaires de police	64,097	67,151	74,789	62,691	40,325	Politiezaken.
Vagabondage et mendicité	947	823	755	522	306	Landloperij en bedelarij.
Affaires électorales	8	—	—	—	—	Verkiezingszaken.
Total	65,052	67,974	75,544	63,213	40,631	Totaal.
Nombre des inculpés (a) :						Aantal aangeklaagden (a) :
Affaires de police	75,993	80,645	90,765	76,745	49,621	Politiezaken.
Vagabondage et mendicité	947	823	755	522	307	Landloperij en bedelarij.
Affaires électorales	8	—	—	—	—	Verkiezingszaken.
Total	76,948	81,468	91,520	77,267	49,928	Totaal.
I. Affaires de police.						I. Politiezaken.
Acquittés ou renvoyés des poursuites, le tribunal s'étant déclaré incompétent	11,090	10,599	11,524	11,597	7,139	Vrijgesproken of van vervolging ontslagen omdat de rechtbank zich onbevoegd heeft verklaard.
Condamnés :						Veroordeeld :
à l'emprisonnement { conditionnellement	76	184	181	986	1,730	voorwaardelijk } tot gevangenis-
{ sans condition	352	439	708	925	1,362	onvoorwaardelijk } straf.
à l'amende { conditionnellement	19,201	22,067	27,049	18,833	12,162	voorwaardelijk } tot geldboete.
{ sans condition	45,274	47,356	51,303	44,404	27,228	onvoorwaardelijk }
Total des condamnations	64,903	70,046	79,241	65,148	42,482	Totaal der veroordelingen.
II. Lois électorales (absence au vote)						II. Kieswetten (stemplichtverzuim)
Acquittés	3	—	—	—	—	Vrijgesproken.
Condamnés	3	—	—	—	—	Veroordeeld.
III. Vagabondage et mendicité.						III. Landloperij en bedelarij.
Acquittés	63	71	97	66	26	Vrijgesproken.
Mis à la disposition du Gouvernement	884	752	658	456	281	Ter beschikking van de Regering gesteld.
IV. Obligation scolaire (b).						IV. Schoolplicht (b).
Acquittés	814	1,152	1,186	1,139	754	Vrijgesproken.
Condamnés :						Veroordeeld :
à l'amende { conditionnellement	644	962	1,128	812	437	voorwaardelijk } tot geldboete.
{ sans condition	2,377	5,055	6,456	5,494	2,867	onvoorwaardelijk }
à l'emprisonnement { conditionnellement	3	35	36	48	40	voorwaardelijk } tot gevangenis-
{ sans condition	125	189	391	353	190	onvoorwaardelijk } straf.
Total des condamnations	3,149	6,241	8,011	6,707	3,534	Totaal der veroordelingen.
Tribunaux correctionnels.						Correctionele Rechtbanken.
Affaires inscrites :						Ingeschreven zaken :
Pendantes au début de l'année	9,043	17,088	19,544	24,459	20,665	Hangend bij 't begin van 't jaar.
Nouvelles, introduites pendant l'année	58,200	67,774	70,962	67,801	47,132	Nieuwe in de loop van het jaar.
Affaires jugées	50,022	65,060	65,755	71,132	42,315	aanhangig gemaakt.
Prévenus jugés :						Zaken bij vonnis afgehandeld.
En première instance	62,539	86,570	84,960	85,548	49,638	Betichten gevonnist :
En degré d'appel	2,163	1,702	1,566	1,542	926	In eerste aanleg.
Total	64,712	88,272	86,526	87,090	50,564	Totaal.
Jugés en 1 ^{re} instance ou en degré d'appel :						Gevonnist in 1 ^e aanleg of in beroep :
Acquittés	10,106	19,078	15,295	16,620	9,677	Vrijgesproken.
Condamnés :						Veroordeeld :
à l'emprisonnement { conditionnellement	5,293	8,372	11,449	10,691	5,448	voorwaardelijk } tot gevangenis-
{ sans condition	11,616	14,377	20,697	20,655	13,330	onvoorwaardelijk } straf.
à l'amende { conditionnellement	15,502	16,225	16,330	16,617	8,156	voorwaardelijk } tot geldboete.
{ sans condition	12,185	30,220	22,755	22,507	13,953	onvoorwaardelijk }
Total des condamnations	54,596	69,194	71,231	70,470	40,887	Totaal der veroordelingen.

(a) Infractions en matière scolaire non comprises. — (b) Les juges des enfants sont aussi compétents en la matière.

(a) Schoolwetovertradingen niet inbegrepen. — (b) De kinderrechters zijn eveneens terzake bevoegd.

SPÉCIFICATIONS		1940	1941	1942	1943	1944	OPSOMMING
Cours d'Appel.							Hoven van Beroep.
Nombre des arrêts en matière répressive	confirmatifs	1,660	2,626	2,217	3,040	2,003	Beverstigende Geheel of gedeeltelijk te niet doende } Aantal arresten in strafzaken.
	infirmatifs en tout ou en partie	2,321	3,240	3,116	3,299	2,728	
	Total	3,981	5,866	5,332	6,339	4,731	Totaal.
Nombre des prévenus		5,793	8,710	8,221	10,052	7,378	Aantal beklagden
Cours d'Assises.							Hoven van Assisen.
Affaires jugées	Affaires criminelles	32	22	21	30	7	Criminele zaken Politieke of persmisdrijven. } Berechte zaken.
	Délits politiques et de presse	—	1	1	—	—	
	Total	32	23	22	30	7	Totaal.
Accusés	Affaires criminelles	38	24	28	45	8	Criminele zaken. Politieke of persmisdrijven. } Beschuldigten.
	Délits politiques et de presse	—	8	1	—	—	
	Total	38	32	29	45	8	Totaal.
a. Affaires criminelles.							a. Criminele zaken.
	Acquittés	3	9	5	7	—	Vrijgesproken.
Accusés Condamnés à la peine	Internés en vertu de la loi de défense sociale (9 avril 1930). de mort	1	—	—	—	1	Kriachtens de wet op het sociaal verweer (9 April 1930) geïnterneerd. de doodstraf. levenslang, dwang-tijdelijk } Veroordeeld tot arbeid. hechtenis. opsluiting. gevangenis. geldboete. } Beschuldigten
	des trav. à perpétuité. forcés à temps	9	3	2	8	1	
	de la détention	13	7	8	17	4	
	de la réclusion	—	—	—	—	—	
	de l'emprisonnement	3	1	4	6	—	
	de l'amende	8	4	4	4	2	
		—	—	—	—	—	
	Total des condamnations	34	15	23	38	8	
Accusés jugés.	contradictoirement	38	24	28	45	8	op tegenspraak } Beschuldigten bij verstek } gevonnist.
	par contumace	—	—	—	—	—	
b. Délits politiques et de presse.							b. Politieke en persmisdrijven.
	Acquittés	—	2	1	—	—	Vrijgesproken.
Condamnés	à l'emprisonnement	—	6	—	—	—	tot gevangenisstraf } Veroordeeld tot geldboete
	à l'amende	—	—	—	—	—	
	Total des condamnations	—	6	—	—	—	Totaal der veroordelingen.
Conseils de Guerre.		(b)	—	—	—	—	Krijgsraden.
Code pénal militaire	Acquittés	—	—	—	—	—	Vrijgesproken Geïnterneerd } Militair veroordeeld } strafwetboek.
	Internés	—	—	—	—	—	
	Condamnés	—	—	—	—	—	
Code pénal ordinaire	Acquittés	—	—	—	—	—	Vrijgesproken Geïnterneerd } Gewoon veroordeeld } strafwetboek.
	Internés	—	—	—	—	—	
	Condamnés	—	—	—	—	—	
Lois spéciales	Acquittés	—	—	—	—	—	Vrijgesproken Geïnterneerd } Speciale wetten. veroordeeld
	Internés	—	—	—	—	—	
	Condamnés	—	—	—	—	—	
	Total des condamnations	—	—	—	—	—	Totaal der veroordelingen.
Cour Militaire (a).		(b)	—	—	—	—	Militair Gerechtshof (a).
Code pénal militaire	Arrêts confirmatifs	—	—	—	—	—	Beverstigende arresten } Militair Andere arresten } strafwetb.
	Arrêts autres	—	—	—	—	—	
Code pénal ordinaire	Arrêts confirmatifs	—	—	—	—	—	Beverstigende arresten } Gewoon Andere arresten } strafwetb.
	Arrêts autres	—	—	—	—	—	
Lois spéciales	Arrêts confirmatifs	—	—	—	—	—	Beverstigende arresten } Speciale Andere arresten } wetten.
	Arrêts autres	—	—	—	—	—	
	Total des condamnations	—	—	—	—	—	Totaal der veroordelingen.
Cour de Cassation, 2^e chambre.							Hof van Verbreking, 2^e kamer.
Arrêts rendus	Cassation	48	73	67	181	(c)	van verbreking van verwerping andere } Arresten.
	Rejet	408	517	513	1,460	(c)	
	Autres	31	106	44	17	(c)	
	Total	487	696	624	1,658	(c)	

(a) Les renseignements se rapportent au nombre des prévenus ou accusés. — (b) Il n'a pas été possible d'établir la statistique par suite de la saisie des documents par l'autorité occupante. — (c) Les archives ont été détruites du fait des circonstances de guerre.

(a) De inlichtingen hebben betrekking op het aantal beklagden of beschuldigen. — (b) Het is niet mogelijk geweest de statistiek op te maken ten gevolge van de inbeslagname der documenten door de bezettende overheid. — (c) Tengevolge van oorlogsomstandigheden werden de archiefstukken vernietigd.

Nombre d'avocats et de notaires

Personnel der rechtbanken van eerste aanleg en der vredegerichten.
Aantal advocaten en notarissen

(Situation au 31 décembre 1946. — Toestand op 31 December 1946)

(Source : Ministère de la Justice).

(Bron : Ministerie van Justitie.)

ARRONDISSEMENTS JUDICIAIRES	Tribunaux de première instance Rechtbanken van eerste aanleg								Justices de paix Vredegerichten		GERECHTELIJKE ARRONDISSE- MENTEN
	Président et vice-présidents Voorzitter en Ondervoorzitters	Juges Rechters	Procureur du Roi et substitués Procureur des Kon- ings en substituten	Greffiers (a) Griffiers (a)	Avoués Pleitbezorgers	Huissiers Deurwaarders	Notaires Notarissen	Avocats Advocaten	Juges Rechters	Greffiers (a) Griffiers (a)	
Anvers	5	30	26	24	12	44	99	357	11	16	Antwerpen.
Malines	2	6	6	8	6	11	26	33	3	4	Mechelen.
Turnhout	1	5	3	5	8	7	24	20	6	6	Turnhout.
Bruxelles	10	55	60	47	14	52	139	1,350	17	30	Brussel.
Louvain	2	9	6	10	5	12	35	70	6	6	Leuven.
Nivelles	2	8	6	9	8	11	35	35	4	5	Nijvel.
Charleroi	5	33	25	24	5	30	63	144	10	16	Charleroi.
Mons	3	17	18	14	8	25	45	89	7	9	Bergen.
Tournai	2	10	7	8	7	11	48	57	7	9	Doornik.
Bruges	3	16	8	11	6	20	45	86	7	9	Brugge.
Ypres	1	5	3	5	5	7	25	11	6	5	Ieper.
Courtrai	2	11	7	8	10	17	47	67	6	7	Kortrijk.
Furnes	1	3	2	3	6	5	15	6	2	4	Veurne.
Termonde	2	7	6	9	5	18	55	73	8	7	Dendermonde.
Gand	3	18	9	16	8	21	86	224	9	13	Gent.
Audenarde	2	7	4	8	9	13	41	27	6	6	Oudenaarde.
Huy	1	8	7	7	7	10	28	32	3	4	Hoei.
Liège	5	29	26	23	11	27	76	384	11	14	Luik.
Verviers	2	11	7	9	8	13	36	43	5	6	Verviers.
Hasselt	1	5	5	5	9	7	28	18	4	6	Hasselt.
Tongres	1	6	5	5	4	8	28	23	5	4	Tongeren.
Arlon	1	6	4	4	3	10	19	17	5	6	Aarlen.
Marche-en-Fam.	1	5	3	2	6	5	17	11	4	6	Marche-en-Fam.
Neufchâteau	1	5	3	4	7	8	17	7	5	7	Neufchâteau.
Dinant	2	8	4	7	8	11	30	36	7	8	Dinant.
Namur	2	11	7	9	6	18	29	35	4	7	Namen.
Total	63	334	267	284	191	421	1,136	3,255	168	220	Totaal.
1945	46	274	213	233	189	422	1,136	3,389	159	204	1945.
1944	64	274	213	233	189	422	1,136	3,725	159	204	1944.
1943	46	268	211	233	191	426	1,129	3,699	159	206	1943.

(a) Greffiers, greffiers-adjoints, etc.

(a) Griffiers, adjunct-griffiers, enz.

Statistique criminelle. — Criminele statistiek

I. Age des condamnés au moment de l'infraction

I. Leeftijd der veroordeelden op het ogenblik van het strafbaar feit

Condamnés âgés au moment de l'infraction de	Hommes — Mannen					Femmes — Vrouwen					Veroordeelden op het ogenblik van het strafbaar feit
	1940	1941	1942	1943	1944	1940	1941	1942	1943	1944	
Moins de 21 ans	2,010	3,873	4,933	4,664	2,735	772	1,693	2,068	2,012	1,192	Beneden 21 jaar oud.
21 à moins de 30 ans	4,578	6,645	8,391	8,307	4,882	1,878	3,247	4,005	4,348	2,417	Van 21 tot beneden 30 j. oud.
30 à moins de 40 ans	7,592	9,600	10,266	10,130	6,458	2,704	4,773	5,422	5,830	3,387	Van 30 tot beneden 40 j. oud.
40 à moins de 50 ans	5,665	6,892	7,335	7,078	4,303	1,975	3,618	4,419	4,425	2,542	Van 40 tot beneden 50 j. oud.
50 à moins de 60 ans	3,043	4,131	3,880	3,503	2,086	1,017	1,883	2,157	2,189	1,216	Van 50 tot beneden 60 j. oud.
60 ans et plus	1,543	2,510	2,466	2,004	1,083	468	963	986	1,011	565	60 jaar en ouder.
Age inconnu	8	9	—	—	—	3	—	4	—	2	Leeftijd onbek.
Total	24,439	33,660	37,271	35,686	21,547	8,817	16,177	19,061	19,815	11,321	Totaal.

N. B. — Les condamnations passées en force de chose jugée sont seules inscrites dans la statistique criminelle. Il ne pourrait donc y avoir de concordance, quant au nombre de condamnés, entre les chiffres de cette statistique et ceux de la statistique de l'Administration de la Justice.

N. B. — Alleen de veroordelingen in kracht van gewijsde gegaan, worden in de criminele statistiek vermeld. Er kan dus geen overeenkomst bestaan, wat het aantal veroordeelden betreft, tussen de cijfers dezer statistiek en die der statistiek van de rechtsbedeling.

II. Nombre des condamnés. — II. Aantal veroordeelden

SPÉCIFICATIONS		1940	1941	1942	1943	1944	OPSOMMING	
A. Nombre des condamnés :							A. Totaal der veroordeelden :	
Primaires	H.	12,636	19,521	22,956	21,982	12,523	M. } V. } Eerstveroordeelden	
	F.	6,242	11,896	14,160	14,353	7,801		
	T.	18,878	31,417	37,116	36,335	20,324		
Récidivistes	H.	11,803	14,139	14,315	13,704	9,024	M. } V. } Recidivisten	
	F.	2,575	4,281	4,901	5,462	3,520		
	T.	14,378	18,420	19,216	19,166	12,544		
Ensemble	H.	24,439	33,660	37,271	35,686	21,547	M. } V. } Samen.	
	F.	8,817	16,177	19,061	19,815	11,321		
	T.	33,256	49,837	56,332	55,501	32,868		
B. Condamnés ayant :							B. Veroordeelden :	
commis leur infraction sous l'influence de la boisson		H.	120	13	33	12	10	M. } V. } die handelden onder de invloed van de drank.
		F.	4	2	4	5	3	
		T.	124	15	37	17	13	
encouru au moins une condamnation pour ivresse publique		H.	3,814	3,876	3,749	3,395	1,845	M. } V. } die minstens éénmaal voor openbare dronkenschap veroordeeld werden.
		F.	163	195	206	201	132	
		T.	3,977	4,071	3,955	3,596	1,977	
encouru une condamnation pour ivresse publique et ayant en outre commis leur infraction sous l'influence de la boisson		H.	1,365	813	460	415	291	M. } V. } die reeds voor openbare dronkenschap veroordeeld werden en bovendien het misdrijf pleegden onder de invloed van de drank.
		F.	95	66	35	58	29	
		T.	1,460	879	495	473	320	
Total		H.	5,299	4,702	4,242	3,822	2,146	M. } V. } Totaal.
		F.	262	263	245	264	164	
		T.	5,561	4,965	4,487	4,086	2,310	

III. Répartition des condamnés d'après l'état civil
III. Indeling der veroordeelden naar de burgerlijke staat

SPÉCIFICATIONS		1938	1939	1940	1941	1942	1943	1944	OPSOMMING
Hommes	Célibataires	9,388	8,471	7,032	9,956	11,657	10,990	6,598	Mannen } } Ongehuwd } Gehuwd } Weduwnaren } Uit de echt gescheiden } Burgerl. staat onbekend
	Mariés	15,626	14,721	16,048	22,083	24,147	23,367	14,106	
	Veufs	676	747	792	1,105	1,005	878	498	
	Divorcés	538	556	525	513	459	445	322	
	État civil inconnu	53	34	42	3	3	6	23	
	Total	26,281	24,529	24,439	33,660	37,271	35,686	21,547	
Femmes	Célibataires	1,122	1,105	1,400	2,640	3,383	3,345	1,953	Vrouwen } } Ongehuwde } Gehuwde } Weduwen } Uit de echt gescheiden } Burgerl. staat onbekend
	Mariées	6,086	5,735	6,744	12,358	14,345	15,199	8,634	
	Veuves	331	327	509	914	1,039	1,004	549	
	Divorcées	155	201	160	265	291	265	180	
	État civil inconnu	3	3	4	—	3	2	5	
	Total	7,697	7,371	8,817	16,177	19,061	19,815	11,321	
Total	Célibataires	10,510	9,576	8,432	12,596	15,040	14,335	8,551	Totaal } } Ongehuwden } Gehuwden } Weduwnaren } Uit de echt gescheiden. } Burgerl. staat onbekend
	Mariés	21,712	20,456	22,792	34,441	38,492	38,566	22,740	
	Veufs	1,007	1,074	1,301	2,019	2,044	1,882	1,047	
	Divorcés	693	757	685	778	750	710	502	
	État civil inconnu	56	37	46	3	6	8	28	
	Total	33,978	31,900	33,256	49,837	56,332	55,501	32,868	

N. B. — Les renseignements concernant la répartition des condamnés d'après le degré d'instruction ne sont plus recueillis.

N. B. — De inlichtingen over de indeling van de veroordeelden naar de graad van onderricht worden niet meer ingewonnen.

IV. Indeling van de recidivisten naar het aantal opgelopen veroordelingen

SPÉCIFICATIONS	Hommes — Mannen					Femmes — Vrouwen					OPSOMMING	
	1940	1941	1942	1943	1944	1940	1941	1942	1943	1944		
2 condamnations . . .	4,466	5,964	6,274	6,047	3,943	1,320	2,358	2,743	2,983	1,851	2	veroordelingen.
3 »	2,220	2,688	2,728	2,786	1,812	533	825	939	1,131	719	3	»
4 »	1,380	1,636	1,638	1,496	1,041	294	425	464	499	389	4	»
5 »	951	980	958	919	639	128	221	272	308	190	5	»
6 » et plus	2,786	2,871	2,717	2,456	1,589	300	452	483	541	371	6	» en meer.
Total . . .	11,803	14,139	14,315	13,704	9,024	2,575	4,281	4,901	5,462	3,520		Totaal.

Libérations conditionnelles. — Voorwaardelijke invrijheidstellingen

Chiffres rectifiés. — Herziene getallen

(Source : Minist. de la Justice)

(Bron : Minist. van Justitie.)

SPÉCIFICATIONS	1937	1938	1939	1940	1941	1942	1943	1944	OPSOMMING
Propositions et requêtes . .	1,411	1,176	1,319	945	1,850	3,639	3,034	3,008	Voorstellen en requesten.
Libérés conditionnellement .	509	424	535	291	620	1,236	321	1,091	Voorwaardelijk in vrijheid gesteld.
Détenus graciés à la suite des enquêtes de libération conditionnelle	—	—	5	1	—	—	—	—	Gevangenen ontslagen ten gevolge van de onderzoek. van voorw. invrijheidstel.
Propositions et requêtes rejetées	93	95	51	31	30	102	93	387	Verworpen voorstellen en requesten.
Propositions et requêtes laissées sans suite	809	657	733	623	1,200	2,301	2,620	1,530	Voorstellen en requesten zonder gevolg gelaten.
Révocations	49	50	46	27	22	47	164	92	Herroepingen.

Infractions individuelles — 1944 — Individuele inbreuken

a. Primaires. — b. Récidivistes. — a. Eerstveroordeelden. — b. Recidivisten

Faits commis en Belgique dans un lieu déterminé en	Communes de — Gemeenten van								TOTAL TOTAAL			Feiten in België bedreven in een bepaalde plaats in
	100,000 hab. et plus inw. en meer		25,000-100,000 hab. inw.		10,000-25,000 hab. inw.		moins de 10,000 hab. minder dan		a.	b.	Ensemble Samen	
	a.	b.	a.	b.	a.	b.	a.	b.				
Janvier	420	322	184	160	308	285	849	533	1,761	1,300	3,061	Januari.
Février	370	243	165	135	294	276	702	492	1,531	1,146	2,677	Februari.
Mars	307	227	179	138	332	264	942	514	1,760	1,143	2,903	Maart.
Avril	249	236	125	85	223	196	693	453	1,290	970	2,260	April.
Mai	305	190	158	96	289	240	854	652	1,606	1,178	2,784	Mei.
Juin	262	201	147	116	207	185	865	556	1,481	1,058	2,539	Juni.
Juillet	229	237	188	139	253	170	1,256	736	1,926	1,282	3,208	Juli.
Août	219	146	171	141	244	196	1,320	734	1,954	1,217	3,171	Augustus.
Septembre	314	223	164	121	226	161	1,115	642	1,819	1,147	2,966	September.
Octobre	380	301	187	144	241	213	1,113	612	1,921	1,270	3,191	October.
Novembre	385	275	162	133	222	205	851	598	1,620	1,211	2,831	November.
Décembre	450	365	203	139	254	260	860	607	1,767	1,371	3,138	December.
Période de plusieurs mois	26	16	8	4	26	13	46	33	106	66	172	Periode van meerdere maanden.
Époque inconnue ou indéterminée	458	267	213	101	201	98	745	404	1,617	870	2,487	Niet gekend of onbepaald tijdstip.
Total . . .	4,374	3,249	2,254	1,652	3,320	2,762	12,211	7,566	22,159	15,229	37,388	Totaal.

N. B. — Par « infractions individuelles », il y a lieu d'entendre toutes les infractions définitivement jugées, entrant dans la statistique criminelle et commises en 1944 par les 32,868 condamnés retenus par cette statistique.
(a) Non compris 1,135 faits commis en Belgique dans un lieu inconnu ou indéterminé et 93 faits commis à l'étranger.

N. B. — Door « individuele inbreuken », moet worden verstaan alle inbreuken in kracht van gewijsde betreden, bij opname in de criminele statistiek, en in 1944 bedreven door de 32,868 veroordeelden in deze statistiek bevat.
(a) Niet inbegrepen 1,135 feiten in België in een niet gekende of onbepaalde plaats bedreven en 93 feiten in het buitenland bedreven.

**Population des dépôts de mendicité, des maisons de refuge,
des établissements d'observation et d'éducation de l'État (a)**

**Bevolking der bedelaarsgestichten,
toevluchtshuizen, rijkswaarnemings- en opvoedingsgestichten (a)**

(Situation au 31 décembre. — Toestand op 31 December)

ANNÉES JAREN	Dépôts de mendicité Bedelaarsgestichten			Maisons de refuge Toevluchtshuizen			Établissements d'ob- servation de l'État Rijkswaarnemings- gestichten			Établissements d'édu- cation de l'État Rijksopvoedings- gestichten		
	H.-M.	F.-V.	Tot.	H.-M.	F.-V.	Tot.	H.-M.	F.-V.	Tot.	H.-M.	F.-V.	Tot.
	1934	1,056	91	1,147	1,008	78	1,086	107	48	155	521	200
1935	869	84	953	982	71	1,053	103	40	143	479	182	661
1936	949	88	1,037	770	50	820	103	58	161	541	195	736
1937	960	71	1,031	681	47	728	113	55	168	556	227	783
1938	907	62	969	735	53	788	136	50	186	603	216	819
1939	862	75	937	721	58	779	115	31	146	523	175	698
1940	514	74	588	300	47	347	151	42	193	428	170	598
1941	409	62	471	384	54	438	149	57	206	576	110	686
1942	205	62	267	424	54	478	135	45	180	709	134	843
1943	118	58	176	339	62	401	8	45	53	731	142	783
1944	75	35	110	238	29	267	32	57	89	623	139	762

(a) Y compris les établissements spéciaux pour anormaux et l'asile clinique de Bruges pour jeunes filles atteintes de maladies vénériennes.

(a) Inbegrepen de bijzondere Rijksinstellingen voor abnormalen en het Klinisch gesticht van Brugge voor jonge meisjes door venerische ziekten aangetast.

Juges des enfants. — Kinderrechers

ANNÉES JAREN	Mineurs jugés pour — Minderjarigen gevonnist voor					
	Vagabondage ou mendicité Landloperij of bedelarij	Inconduite Wangedrag	Prostitution, débauche, jeux, etc. Prostitutie, ontucht, spel, enz.	Faits qualifiés infraction Feiten als misdrijf gequalificeerd	Infraction à la loi scolaire Overtreding van de schoolwet	TOTAL TOTAAL
	1934	156	318	59	1,290	37
1935	170	339	99	1,665	33	2,306
1936	216	404	102	1,761	26	2,509
1937	179	434	110	1,702	50	2,475
1938	106	540	103	1,320	24	2,093
1939	127	528	125	1,210	39	2,029
1940	81	441	92	1,640	59	2,313
1941	304	999	119	3,191	89	4,702
1942	339	1,212	125	3,283	151	5,110
1943	378	1,183	115	3,020	212	4,908
1944	169	626	56	1,616	193	2,660

**Aliénés placés dans des établissements
Krankzinnigen opgenomen in gestichten**

SEXE	1939	1940	1941	1942	1943	1944	1945	GESLACHT
Hommes	12,094	11,183(b)	10,911	10,434	10,403	10,305	10,521	Mannen.
Femmes	13,308	12,874	12,095	11,595	10,855	11,656	11,815	Vrouwen.
Total .	25,402(a)	24,057(a)	23,006(a)	22,029(a)	21,258(a)	21,961(a)	22,336	Totaal.

(a) Non compris les asiles d'Eupen et de Henri-Chapelle. — (b) Non compris la population de l'Hospice de Tournai dont les archives et dossiers ont été détruits en 1940.

(a) Niet inbegrepen de krankzinnigengestichten te Eupen en Hendrik-Capelle. — (c) Niet inbegrepen de bevolking van het gesticht te Doornik. De dossiers en archieven van dit gesticht werden in 1940 vernield.

Levées de milice. — Militielichtingen

(Source : Ministère de l'Intérieur)

(Bron : Min. van Binnenlandse Zaken)

PROVINCES	Inscrits de l'année Ingeschreven van het lichtingsjaar	Autres inscrits Andere ingeschrevenen	Devancement d'appel Vervroegde in dienst- treding	Tot.	Sursis — Uitstel		PROVINCIES
					ordinaires gewoon	illimités et exceptionnels onbepaald en uitzonderl.	
1945							
Anvers	9,974	—	839	10,813	930	649	Antwerpen.
Brabant	12,137	—	1,097	13,234	1,585	459	Brabant.
Flandre occidentale . .	8,414	—	357	8,771	1,054	541	West-Vlaanderen.
Flandre orientale . . .	9,764	—	425	10,189	857	604	Oost-Vlaanderen.
Hainaut	8,337	—	1,117	9,454	1,032	191	Henegouwen.
Liège	6,387	—	901	7,288	875	208	Luik.
Limbourg	4,166	—	219	4,385	443	554	Limburg.
Luxembourg	1,752	—	165	1,917	340	252	Luxemburg.
Namur	2,699	—	229	2,928	415	138	Namen.
Le Royaume.	63,630	—	5,349	68,979	7,531	3,596	Het Rijk.
1946							
Anvers	9,371	—	303	9,674	2,142	717	Antwerpen.
Brabant	11,826	—	504	12,330	3,420	516	Brabant.
Flandre occidentale . .	7,668	—	201	7,869	2,220	655	West-Vlaanderen.
Flandre orientale . . .	8,726	—	195	8,921	2,130	575	Oost-Vlaanderen.
Hainaut	7,728	—	595	8,323	2,058	212	Henegouwen.
Liège	6,295	—	476	6,771	1,791	239	Luik.
Limbourg	3,996	—	101	4,097	920	409	Limburg.
Luxembourg	1,617	—	74	1,691	695	138	Luxemburg.
Namur	2,771	—	156	2,927	973	106	Namen.
Le Royaume.	59,998	—	2,605	62,603	16,349	3,567	Het Rijk.
1947							
Anvers	9,624	—	320	9,944	1,247	716	Antwerpen.
Brabant	11,571	—	477	12,048	1,869	470	Brabant.
Flandre occidentale . .	8,049	—	155	8,204	1,153	612	West-Vlaanderen.
Flandre orientale . . .	9,131	—	161	9,292	1,196	571	Oost-Vlaanderen.
Hainaut	7,818	—	447	8,265	1,170	212	Henegouwen.
Liège	6,078	—	371	6,449	1,046	242	Luik.
Limbourg	4,139	—	78	4,217	454	591	Limburg.
Luxembourg	1,683	—	63	1,746	367	122	Luxemburg.
Namur	2,686	—	130	2,816	494	107	Namur.
Le Royaume.	60,779	—	2,202	62,981	8,996	3,643	Het Rijk.
1948							
Anvers	9,663	4,340	161	14,164	3,727	812	Antwerpen.
Brabant	11,440	7,469	311	19,220	5,955	634	Brabant.
Flandre occidentale . .	8,226	4,394	98	12,718	3,396	815	West-Vlaanderen.
Flandre orientale . . .	8,539	4,835	98	13,472	3,684	696	Oost-Vlaanderen.
Hainaut	7,984	4,837	324	13,145	3,408	296	Henegouwen.
Liège	5,888	3,173	276	9,337	2,891	320	Luik.
Limbourg	4,297	1,638	74	6,009	1,392	698	Limburg.
Luxembourg	1,694	1,127	47	2,868	1,049	143	Luxemburg.
Namur	2,648	1,768	65	4,481	1,505	145	Namen.
Le Royaume.	60,379	33,581	1,454	95,414	27,007	4,559	Het Rijk.

Finances de l'État. — Staatsfinanciën

I. Statistique générale des recettes de l'État (1,000 fr.)
I. Algemene statistiek van de Staatsontvangsten (1,000 fr.)

CATÉGORIES DE RECETTES	EXERCICES — DIENSTJAREN						CATEGORIEËN VAN ONTVANGSTEN
	1942	1943	1944	1945	1946	1947	
	(a)	(a)	(a)	(b)	(b)	(b)	
A. Budget ordinaire.							A. Gewone begroting.
I. Recettes normales :							I. Normale ontvangsten :
a. Impôts :							a. Belastingen :
Contributions directes . . .	6,211,634	7,520,764	9,502,294	8,209,550	12,720,300	16,818,500	Directe belastingen.
Douanes	372,136	271,665	168,437	100,000	400,000	2,300,000	Douanen.
Accises	2,437,074	1,984,662	1,888,969	1,762,530	2,447,325	4,067,700	Accijnzen.
Recettes diverses	6,975	15,744	14,833	—	—	—	Diverse ontvangsten.
Enregistrement et do- maines	5,409,269	5,443,223	4,609,888	4,364,000	9,950,000	13,204,800	Registratie en domeinen.
Total des impôts	14,437,088	15,236,058	16,184,421	14,436,080	25,517,625	36,391,000	Totaal'der belastingen.
b. Péages	471,747	515,411	461,662	475,762	797,161	892,245	b. Tolgelden.
c. Capitaux et revenus . . .	351,249	315,200	360,674	271,966	354,989	580,946	c. Kapitalen en inkomsten.
d. Remboursements	1,233,928	953,582	1,003,801	500,494	580,732	772,956	d. Terugbetalingen.
Total des recettes normales	16,494,012	17,020,251	18,010,558	15,684,302	27,250,507	38,637,147	Totaal der normale ontvang- sten.
II. Recettes exception- nelles	—	1	—	—	—	—	II. Uitzonderingsont- vangsten.
III. Recettes compensa- toires	114,842	113,292	117,620	113,837	104,460	114,296	III. Compensatieont- vangsten.
IV. Recettes de réparation.	7,284	5,382	145	4,165	12,081	3,900	IV. Herstelontvangsten.
V. Remboursement de dé- penses relatives à la guerre	117,994	215,024	190,588	473,660	840,280	1,942,339	V. Terugbetaling der uit- gaven in verband met de oorlog.
Total des recettes du budget ordinaire	16,734,132	17,353,950	18,318,911	16,275,964	28,207,328	40,697,682	Totaal der ontvangsten van de gewone begroting.
B. Budget extraordinaire.							B. Buitengewone begroting.
I. Produits divers	69,723	19,882	20,726	12,616	18,314,416	12,775,116	I. Diverse opbrengsten.
II. Produits d'emprunts . . .	—	3,356,435	—	—	—	—	II. Opbrengsten van le- ningen.
Total des recettes du budget extraordinaire	69,723	3,376,317	20,726	12,616	18,314,416	12,775,116	Totaal der ontvangsten van de buitengewone begroting.
Total général des recettes . .	16,803,855	20,730,267	18,339,637	16,288,580	46,521,744	53,472,798	Algemeen totaal der ont- vangsten.

(a) Comptes provisoires. — (b) Evaluations budgétaires.
N. B. — Les données des tableaux concernant les Finances de l'Etat (exercices 1941 à 1945) ne comprennent que les opérations effectuées en Belgique, à l'exclusion de celles effectuées à l'étranger par le Gouvernement en exil.

(a) Voorlopige rekeningen. — (b) Budgetaire ramingen.
N. B. — De gegevens van de tabellen met betrekking tot de Staatsfinanciën (dienstjaren 1941 tot 1945) omvatten slechts de verrichtingen, die in België uitgevoerd werden, met uitsluiting van degene die door de uitgeweken Regering in het buitenland gedaan werden.

II. Rendement des impôts (1,000 fr.). — II. Opbrengst der belastingen (1,000 fr.)

CATÉGORIES D'IMPOTS	Exercices — Dienstjaren						CATEGORIEËN VAN BELASTINGEN
	1942 (a)	1943 (a)	1944 (a)	1945 (b)	1946 (b)	1947 (b)	
I. Contributions directes.							I. Directe belastingen.
Impôts cédulaires sur les revenus :							Cedulaire inkomstenbelas- tingen :
Contribution foncière . . .	344,347	350,531	354,931	325,000	350,000	355,000	Grondbelasting.
Taxe mobilière	303,838	362,800	302,470	500,000	700,000	850,000	Mobiliënbelasting.
Taxe professionnelle	1,206,848	1,412,592	1,924,927	1,475,000	3,000,000	3,800,000	Bedrijfsbelasting.
Total	1,855,033	2,125,923	2,582,328	2,300,000	4,050,000	5,005,000	Totaal.
Impôt complémentaire per- sonnel	541,464	621,448	781,970	725,000	1,200,000	1,475,000	Aanvullende personele be- lasting.
Contribution nationale de crise	2,554,654	2,843,256	3,659,311	2,900,000	5,000,000	6,550,000	Nationale crisisbelasting.
Impôt sur les bénéfices ex- ceptionnels	121,077	165,096	278,070	75,000	—	—	Belasting op de uitzonde- ringswinsten.
Véhicules automobiles	35,011	16,863	13,885	75,000	100,000	250,000	Autovoertuigen.
Vélocipèdes	47,831	42,892	40,975	40,000	40,000	47,500	Rijwielen.
Spectacles ou divertisse- ments	58,800	95,687	116,943	187,500	300,000	450,000	Vertoningen of vermake- lijkheden.
Jeux et paris	127,005	173,064	99,806	75,000	125,000	400,000	Spelen en weddenschappen.
Ouverture de débits de boissons	27,895	28,039	30,419	30,000	45,000	55,000	Opening van drankslijte- rijen.
Recettes diverses	842,864	1,408,496	1,898,587	1,802,050	1,860,300	2,586,000	Diverse ontvangsten.
Total des contrib. directes.	6,211,634	7,520,764	9,502,294	8,209,550	12,720,300	16,818,500	Totaal der directe belasting.
II. Droits de douane et de statistique	372,136	271,665	168,437	100,000	400,000	2,300,000	II. Douanerechten en sta- tistiekrecht.
III. Accises et taxes spéciales de consommation.							III. Accijnzen en bijzondere verbruikstaxen.
A. Accises :							A. Accijnzen :
Allumettes et briquets	46,870	53,535	43,472	3,700	45,000	50,000	Lucifers en sigarenaan- stekers.
Bières	421,962	340,417	372,441	380,000	700,000	700,000	Bieren.
Boissons fermentées	13,600	10,902	11,791	15,000	15,000	13,000	Gegiste dranken.
Eaux-de-vie	32,940	26,941	31,706	30,000	110,000	200,000	Brandewijn.
Eaux minérales	61,239	72,539	65,966	70,000	70,000	70,000	Minerale waters.
Huiles minérales	975	—	45	—	—	1,300	Minerale oliën.
Margarine et autres beurres artificiels	8,130	7,492	14,350	6,000	—	—	Margarine en andere kunst- matige boter.
Sucres et sirops de raffinerie Tabacs	334,315	287,121	225,161	100,000	120,000	100,000	Suiker en raffinagestroop.
Tabacs	1,180,578	875,183	877,374	1,000,000	1,000,000	2,200,000	Tabak.
Vins étrangers	96,627	147,773	76,025	20,000	120,000	200,000	Uitlandse wijn.
Autres	20,275	10,836	9,457	55,300	10,000	15,700	Andere.
Total	2,217,511	1,833,189	1,757,788	1,680,000	2,190,000	3,550,000	Totaal.
B. Taxes spéciales de con- sommation :							B. Bijzondere verbruiks- taxen :
Alcools et eaux-de-vie	170,458	150,804	131,032	70,000	250,000	450,000	Alcohol en brandewijn.
Cafés	128	44	—	—	—	—	Koffies.
Sucres	37	1	—	—	—	—	Suiker.
Bières	8,106	307	149	—	—	—	Bieren.
Autres	40,834	317	—	—	—	30,000	Andere.
Total	219,563	151,473	131,181	70,000	250,000	480,000	Totaal.
IV. Recettes diverses des douanes et accises	6,975	15,744	14,833	12,530	7,325	37,700	IV. Diverse ontvangsten der douanen en accijnzen.
V. Enregistrement, timbre etc. :							V. Registratie, zegel enz.
Enregistrement et tran- scription	926,218	816,059	642,323	500,000	1,200,000	1,200,000	Registratie en overschrij- ving.
Grefte	3,336	3,594	2,837	3,000	4,000	6,000	Griffie.
Hypothèques, droit d'in- scription	4,376	4,347	3,525	4,000	6,000	8,000	Hypotheken; inschrijvings- rechten.
Successions	489,313	472,397	520,802	400,000	900,000	900,000	Successierechten.
Timbres et taxes assimilées. Amendes et divers	3,873,054	3,999,606	3,363,132	3,424,000	7,750,000	11,000,000	Zegel en met het zegel ge- lijkgestelde taxen.
	112,972	147,220	77,269	33,000	90,000	90,800	Boeten en diversen.
Total	5,409,269	5,443,223	4,609,888	4,364,000	9,950,000	13,204,800	Totaal.
Total général	14,437,088	15,236,058	16,184,421	14,436,080	25,517,625	36,391,000	Algemeen totaal.

(a) Comptes provisoires. — (b) Évaluations budgétaires.

(a) Voorlopige rekeningen. — (b) Budgetaire ramingen.

III. Statistique générale des dépenses de l'État (1,000 fr.)
 III. Algemene statistiek van de Staatsuitgaven (1,000 fr.)

MINISTERES ET SERVICES	Exercices — Dienstjaren						MINISTERIES EN DIENSTEN
	1943 (a)	1944 (a)	1945 (a)	1946 (b)	1947		
					Dép. ordinaire Gew. uitgaven	Dép. résultant de la guerre Uitgaven ten gevolge van de oorlog	
A. Dépenses ordinaires. — A. Gewone uitgaven							
Dette publique	4,731,239	4,155,825	5,973,934	6,422,745	6,553,868	—	Staatsschuld.
Pensions	2,856,479	3,659,641	4,410,437	4,467,372	5,716,970	—	Pensioenen.
Budgets d'administration.							Bestuursbegrotingen.
Dotations	—	95,028	82,152	93,980	156,830	—	Dotatiën.
Justice	511,257	879,048	1,202,435	1,242,053	1,078,435	436,677	Justitie.
Affaires étrangères (et commerce extérieur)	—	28,564	322,686	282,349	321,196	5,000	Buitenlandse Zaken (en Buitenlandse Handel).
Intérieur	2,736,764	3,356,488	2,000,433	871,963	168,906	822,659	Binnenlandse Zaken.
Santé publique	—	—	2,368,626	837,855	343,872	287,475	Volksgezondheid.
Instruction publique	1,718,537	2,004,682	2,766,286	2,583,274	4,174,011	29,100	Openbaar Onderwijs.
Agriculture (et Ravitaille- ment)	144,172	1,225,965	139,660	186,290	215,695	28,550	Landbouw (en Voedsel- voorziening).
Travaux Publics	497,355	846,852	4,079,211	2,251,466	1,129,993	1,457,150	Openbare werken.
Affaires économiques	309,325	767,122	3,385,151	1,574,677	306,630	394,250	Economische Zaken.
Travail et Prévoyance so- ciale	348,521	1,203,775	2,006,959	1,198,278	1,001,914	2,005	Arbeid en Sociale Voorzorg.
Colonies	10,709	12,488	20,256	20,964	730	—	Koloniën.
Défense nationale	—	2,739,330	9,376,728	3,986,999	4,154,311	542,508	Landsverdediging.
Gendarmerie	—	413,000	659,890	599,960	658,933	—	Rijkswacht.
Défense active	—	—	—	—	—	—	Actieve verdediging.
Défense passive	—	229,470	234,309	85,433	—	—	Passieve verdediging.
Finances	2,331,769	218,796	1,697,267	1,296,193	1,366,847	48,641	Financiën.
Ravitaillement	—	—	5,630,647	2,249,996	—	580,641	Ravitaillering.
Communications	1,365,195	970,540	3,334,774	2,253,592	2,011,161	713,593	Verkeerswezen.
Information nationale	—	—	22,035	—	—	—	Nationale inlichtingen.
Comité de contrôle	—	2,308	—	—	—	—	Contrôlecomité.
Commissariat à la Restau- ration du pays	308,973	216,484	—	—	—	—	Commissariaat voor 's Lands Wederopbouw..
Services de contrôle	—	199,636	—	—	—	—	Contrôlediensten.
Victimes de la guerre	—	—	1,997,495	456,618	109,191	647,953	Oorlogsslachtoffers.
Dommages de guerre	—	—	4,648	1,610,460	—	—	Oorlogsschade.
Budget	—	—	—	—	688,976	5,000,000	Begroting.
Budget Annexe	—	—	—	—	123,419	—	Aanvullingsbegroting.
Totaux des budgets d'admini- stration	10,282,577	15,409,576	41,331,648	23,682,400	30,279,888	10,996,202	Totalen der Bestuursbegro- tingen.
Non-valeurs et rembourse- ments	963,808	986,382	1,799,608	2,122,702	2,645,533	358,500	Kwade Posten en Terug- betalingen.
Totaux généraux	18,834,103	24,211,424	53,515,627	36,695,219	32,925,421	11,354,702	Algemene totalen.
B. Dépenses extraordinaires — B. Buitengewone uitgaven							
Dette publique	—	—	—	19,761,000	13,522,500	—	Staatsschuld.
Santé publique	—	—	34,450	234,780	158,800	—	Volksgezondheid.
Instruction publique	—	—	5,966	—	—	—	Openbaar onderwijs.
Travaux publics	—	—	658,930	993,925	2,117,425	—	Openbare werken.
Affaires économiques	—	—	27,664	27,825	16,000	—	Economische zaken.
Défense nationale	—	—	1,591,250	85,500	316,550	—	Landsverdediging.
Finances	—	—	36,498	156,652	92,639	—	Financiën.
Communications	—	—	86,129	358,400	799,131	—	Verkeerswezen.
Autres budgets	—	—	41,236	13,721	264,572	—	Andere begrotingen.
Totaux	763,636	—	2,482,123	21,631,803	17,287,617	—	Totalen.
	(c)				(c)		
Totaux généraux	19,953,139	24,211,424	55,997,750	58,327,022	61,567,740	—	Algemene totalen.
	(d)						

(a) Comptes provisoires. — (b) Crédits alloués pour l'exercice, compte tenu des crédits supplémentaires et des réductions. — (c) Principalement dépenses restant à ventiler. — (d) Y compris les reports ordinaires et extraordinaires (855,4 millions).

(a) Voorlopige rekeningen. — (b) Kredieten toegekend voor het dienstjaar, rekening houdend met de bijkredieten en de verminderingen. — (c) Hoofdzakelijk uitgaven die nog moeten geschat worden. — (d) Inbegrepen de gewone en buitengewone overdrachten (855,4 miljoen).

Dette publique — Staatsschuld

131

(Situation au 31 décembre — Toestand op 31 December)

(Source : Ministère des Finances)

(Bron : Ministerie van Financiën)

DETTES	1945		1946		SCHULDEN
	en milliers de francs in duizend- tallen franken	en devises in deviezen (1,000)	en milliers de francs in duizend- tallen franken	en devises in deviezen (1,000)	
Dettes intérieures.					Binnenlandse schulden.
A. Consolidées.					A. Geconsolideerde.
a) Directes.					a) Directe.
Dette 2 ½ %	219,960	—	219,960	—	Schuld 2 ½ %.
Dette 3 % (1 ^{re} , 2 ^e et 3 ^e séries)	2,371,329	—	2,305,851	—	Schuld 3 % (1 ^e , 2 ^e en 3 ^e reeks).
Servitudes militaires 3 %	1,031	—	1,031	—	Krijgsvaardbaarden 3 %.
Servitudes aéronautiques	5,311	—	5,311	—	Luchtvaartdienstbaarden.
Emprunt 5 % à lots, 1932	1,021,036	—	1,017,035	—	Lening 5 % met loten van 1932.
Emprunt 5 % à lots, 1933	1,529,194	—	1,524,395	—	Lening 5 % met loten van 1933.
Dette envers la Banque Nation.	500,000	—	500,000	—	Schuld bij de Nationale Bank.
Dette 4 % unifiée, 1 ^{re} série	8,131,847	—	7,967,054	—	Geünificeerde schuld 4 %, 1 ^{re} reeks.
Dette 4 % unifiée, 2 ^e série	8,328,181	—	8,158,986	—	Geünificeerde schuld 4 %, 2 ^e reeks.
Dette 4 % unifiée, 3 ^e série	334,652	—	334,652	—	Geünificeerde schuld 4 %, 3 ^e reeks.
Dette 3 ½ %, 1937	2,392,241	—	2,372,904	—	Schuld 3 ½ %, 1937.
Emprunt à lots 1938	987,880	—	986,520	—	Lotenlening 1938.
Obl. décennales 4 % 1940-1950	1,646,700	—	1,311,610	—	Tienjaarl. oblig. 4 % 1940-1950.
Empr. 4 % Habit. à bon marché	297,448	—	296,198	—	Lening 4 % Goedkope woning.
Emprunt à lots de 1941	2,487,100	—	2,484,780	—	Lotenlening 1941.
Emprunt 3 ½ % de 1943	3,510,690	—	3,465,165	—	Lening 3 ½ %, 1943.
Emprunt 4 % de la Libération	10,610,000	—	10,538,138	—	4 % Bevrijdingslening.
Emprunt 3 ½ % Assain. monét.	—	—	53,321,610	—	3 ½ % Muntsaneringslening.
b) Indirectes.					b) Indirecte
Act. priv. Soc. Nat. Ch. de fer.	3,903,697	—	3,834,700	—	Prefer. aand. N.M. van B.Spoorw.
Obl. Lloyd R. B. 4 %	16,327	—	15,816	—	Obl. Lloyd R. B. 4 % en 6 %.
Régions dévastées 4 %, 1921	973,480	—	970,315	—	Verwoeste gewesten 4 %, 1921.
Régions dévastées 5 %, 1922	1,025,333	—	1,022,366	—	Verwoeste gewesten 5 %, 1922.
Régions dévastées 5 %, 1923	1,039,546	—	1,037,530	—	Verwoeste gewesten 5 %, 1923.
Ass. Nat. Ind. et Comm., 6 %	387	—	353	—	Nat. V. Handel. en Nijv., 6 %.
Ann. pour rachat chem. de fer (capitalisation)	156,748	—	140,970	—	Ann. voor spoorwegnaasting (ka- pitalisatie).
Annuités Crédit communal	556,415	—	552,058	—	Annuitéiten Gemeentekrediet.
Empr. 6 % du Crédit communal	281,402	—	279,725	—	Len. 6 % v. h. Gemeentekrediet.
Total.	52,327,845	—	104,665,033	—	Totaal.
B. A court et à moyen termes (a).	130,663,072	—	122,213,001	—	B. Op kort. en op h.-lang term. (a)
C. Avoirs des particuliers en comptes chèques postaux (b).	16,524,154	—	15,866,468	—	C. Bezit der particulieren op de postcheckrekeningen (b).
Dettes extérieures					Buitenlandse schulden
Crédit angl. de reconstruct. £.	1,589,625	9,000	1,589,625	9,000	Engels kred. v. wederopbouw. £
Emprunts aux Etats-Unis \$.	877,428	20,019	5,161,140	117,754	Len. bij de Ver. Stat. \$.
Dette de guerre env. les Et.-Un. \$	7,090,817	161,780	7,090,817	161,780	Oorlogsschuld bij de Ver. St. \$
Dette post-armistice \$	10,470,987	238,900	10,470,987	238,900	Schuld na wapenstilst. \$
Crédit canadien à 3 % \$ can.	714,060	18,000	2,264,741	51,460	Kanadees krediet 3 % \$ can.
Empr. 5 ½ %, 1934 fr.-or	745,780	256,480	712,402	245,001	Len. 5 ½ %, 1934 goudfr.
Empr. 5 % de conversion fr. fr.	153,914	418,301	152,554	414,606	Conversielening 5 % Fr. fr.
Empr. 4 % de convers. 1936 £.	1,136,882	6,437	1,099,243	6,224	Conversielening 4 %, 1936 £.
Empr. 4 % de convers. 1936 Kr.	149,052	14,264	152,291	12,488	Conversielening 4 %, 1936 Kr.
Empr. hollandais 3 ½ %, 1937.	686,160	67,403	736,355	60,382	Holl. lening 3 ½ %, 1937.
Empr. 4 % de 1937 en £.	592,259	3,353	558,400	3,161	Engel. lening 4 %, 1937 £
Act. priv. Soc. Nat. tr. suisse	234,500	—	230,000	—	Pref. aand. van { Zwits. schijf
Ch. fer belges { tr. holl.	168,500	—	165,000	—	de N. M. B. S. { Holl. schijf
Bons du Trésor \$	583,184	13,306	370,481	8,453	{ Schatkistbons uitgegeven
émis à l'étranger { £	113,438	642	113,438	642	{ in buitenland.
Total de la dette extérieure en francs (1,000)	25,306,593	—	30,867,474	—	Totaal der buitenl. schuld in franken (1,000).
Total général	224,821,664	—	273,611,976	—	Algemeen totaal.

N. B. — Les devises extérieures sont calculées au cours du 31 décembre à l'exception de l'emprunt 5 ½ % de 1934 qui l'est sur la base de fr. fr. 1,000 = fr. b. 2,907,75.

(a) Y compris le Fonds des Anciens Combattants (334 millions en 1945 et 352 millions en 1946). — (b) Dont 6,494 millions fr. représentés par des certificats de Trésorerie non productifs d'intérêt.

N. B. — De buitenlandse deviezen zijn berekend aan de koers van 31 December met uitzondering van de lening 5 ½ % van 1934, die aan de muntpariteit Fr. fr. 1,000 = B. fr. 2,907,75 berekend is.

(a) Inbegrepen het Fonds der Oudstrijders (334 miljoen in 1945 en 352 miljoen in 1946). — (b) Waarvan fr. 6,494 miljoen Schatkistcertificaten die geen interest opbrengen.

Cours des principaux fonds de la Dette publique

Koers der voornaamste Staatsschuldeffecten

a. Décembre. — b. Moyenne annuelle. — a. December. — b. Jaargemiddelde

(Source : Ministère des Finances)

(Bron : Minist. van Financiën)

DETTE	1942	1943	1944 (c)	1945 (d)	1946	SCHULD
2 ½ % { a. 74.58 75.76 82.11 76.27 64.64	b. 71.63 76.50 80.28 76.84 68.80	a. } 2 ½ %				
3 % { 1 ^{re} série { a. 88.47 92.57 98.52 92.25 89.76	b. 85.87 90.91 96.20 91.55 90.31	a. } 1 ^e reeks				
	2 ^e série { a. 88.47 92.56 98.52 92.25 89.76	b. 85.87 90.91 96.20 91.71 90.31	a. } 2 ^e reeks			
	3 ^e série { a. 88.47 92.56 98.52 92.25 89.76	b. 85.87 90.94 96.20 91.58 90.31	a. } 3 ^e reeks			
	4 ^e série (a.) — — — — —		a. } 4 ^e reeks			
Domages de guerre 4 % { a. 262.96 265.13 295.00 262.05 236.00	b. 257.49 265.41 275.33 265.16 247.23	a. } Oorlogsschade 4 % 1921.				
Domages de guerre 4 % { a. 295.00 296.13 333.20 291.53 257.50	b. 284.41 298.85 313.63 294.33 277.00	a. } Oorlogsschade 4 % 1922.				
Domages de guerre 4 % { a. 580.23 589.22 620.00 576.05 524.00	b. 565.88 590.25 602.16 574.43 544.78	a. } Oorlogsschade 4 % 1923.				
Soc. nat. des Chem. de fer { a. 564.86 590.61 626.42 568.53 537.55	b. 538.14 575.68 601.48 594.40 562.55	a. } Nat. Maatsch. van Belg. b. } Spoorwegen.				
4 % Unifié, 1 ^{re} série . . { a. 100.00 102.35 107.20 100.00 90.60	b. 99.62 101.16 104.63 99.79 95.83	a. } 4 % Geünificeerd 1 ^e reeks.				
4 % Unifié, 2 ^e série . . { a. 100.00 102.35 107.20 100.00 90.60	b. 99.62 101.16 104.63 99.79 95.83	a. } 4 % Geünificeerd 2 ^e reeks.				
Emprunt à lots 1938, { a. 565.09 585.70 590.57 537.56 502.05	b. 534.79 570.73 583.51 538.46 509.90	a. } Lotenlening 1938 3 ½ %.				
Dette belge 1937, 3 ½ % { a. 90.00 94.77 99.12 92.00 83.43	b. 89.39 94.31 97.58 91.66 87.07	a. } Belgische schuld 1937 3 ½ %				
Oblig. décennales 1940-50 { a. 100.70 101.79 102.46 101.02 99.95	b. 100.43 101.88 102.20 100.90 100.17	a. } Tienjaarl. obl. 1940-50 4 %				
Certif. du Trésor (5 ans) { a. 99.35 101.33 102.04 100.34 (b)	b. 99.40 100.96 100.00 100.36 100.15	a. } Schatkistcertificaten (5 jaar) b. } 1941-1946 3 ½ %.				
Certif. du Trésor (15 ans { a. 100.00 101.05 102.62 102.31 100.26	b. 99.96 101.28 102.74 101.60 101.04	a. } Schatkistcertific. (15 jaar ten b. } hoogste) 1942, 3 ½ %.				
Emprunt à lots, 1941 3 % { a. 1,001.45 1,018.35 1,031.33 1,009.37 918.85	b. 995.87 1,010.68 1,025.78 1,004.60 964.66	a. } Lotenlening 1941, 3 %				
Dette coloniale, 1936 4 % { a. 99.75 101.18 104.17 100.00 90.80	b. 96.27 100.46 103.21 99.77 95.92	a. } Koloniale schuld 1936, 4 %				
Dette coloniale, 1937 3 ½ % { a. 90.20 94.05 95.76 91.69 82.78	b. 86.58 93.30 94.66 91.31 87.08	a. } Koloniale schuld 1937, b. } 3 ½ %.				
Emprunt de la libération, { a. — — — — 88.22	b. — — — — 93.01	a. } Bevrijdingslening 1945, b. } 4 %.				

(a) Le cours du 3 %, 4^e série s'établit sur la base du cours réel de la £. — (b) À disparu de la cote officielle le 30 août 1946. — (3) Le mois de référence est août, la Bourse ayant été fermée depuis le 1^{er} septembre 1944. — (d) La moyenne a été calculée sur les six derniers mois, la Bourse n'ayant été réouverte que le 4 juin 1945.

(a) De koers der 3 %, 4^e reeks wordt bepaald op grond van de werkelijke koers van het £. — (b) Verdween op 30 Augustus 1946 uit de officiële notering. — (c) De referentiemaand is Augustus, gezien de Beurs sinds 1 September 1944 gesloten was. — (d) Het gemiddelde werd berekend over de laatste zes maanden, daar de Beurs slechts de 4^e Juni 1945 heropend werd.

Opérations du fonds d'amortissement de la Dette publique Verrichtingen van het fonds tot delging der Staatsschuld

(en milliers — in duizendtallen)

(Source : Ministère des Finances)

(Bron : Ministerie van Financiën)

DETTES	Capital nominal — Nominaal kapitaal				Sommes effectives employées aux amortissements en 1946 Sommen werkelijk aangewend tot de delging in 1946	SCHULDEN
	en circulation au 1 ^{er} janv. 1946 in omloop op 1 Jan. 1946	émis en 1946 uitgegeven in 1946	amorti en 1946 gedelgd in 1946	en circulation au 31 déc. 1946 in omloop op 31 Dec. 1946		
Dettes intérieures.						Binnenlandse schulden.
2 1/2 %	219,960	—	—	219,960	—	2 1/2 %
3 0/0, 1 ^{re} série	334,014	—	8,769	325,245	7,982	3 0/0, 1 ^e reeks.
3 0/0, 2 ^e série	1,883,606	—	52,297	1,831,309	47,629	3 0/0, 2 ^e reeks.
3 0/0, 3 ^e série	153,709	—	4,413	149,296	4,011	3 0/0, 3 ^e reeks.
3 1/2 % 1937	2,392,241	—	19,337	2,372,904	17,115	3 1/2 % 1937.
3 1/2 % 1943	3,510,690	—	45,525	3,465,165	38,256	3 1/2 % 1943.
4 % unifié, 1 ^{re} série	8,131,857	640	165,446	7,967,051	163,174	4 % Geünific., 1 ^e reeks.
4 % unifié, 2 ^e série	8,328,081	—	169,096	8,158,985	166,595	4 % Geünific., 2 ^e reeks.
4 % unifié, 3 ^e série	334,652	—	—	334,652	—	4 % Geünific., 3 ^e reeks.
4 % emprunt de la Libération Oblig. décenn. 1940-1950	10,610,000	—	71,862	10,538,138	67,325	4 % Bevrijdingslening. Tienjaarl. obl. 1940-1950.
1 ^{re} série	857,448	—	174,384	683,064	176,065	1 ^e reeks.
2 ^e série	842,574	—	172,379	670,195	174,494	2 ^e reeks.
5 0/0, 1931	406	—	220	186	220	5 0/0, 1931.
5 0/0, Intérieur à prime	4,994	—	4,210	784	4,812	5 0/0, Binnenl. premielen.
Lots 1932	1,025,405	—	3,506	1,021,899	8,481	Lotenlening 1932.
Lots 1933	1,534,587	—	4,122	1,530,465	10,631	Lotenlening 1923.
Lots 1938	989,495	—	1,321	988,174	11,928	Lotenlening 1938.
Lots 1941	2,488,270	—	2,349	2,485,921	29,775	Lotenlening 1941.
Domm. de guerre 1921	978,622	—	2,614	976,008	7,260	Oorlogsschade 1921.
Domm. de guerre 1922	1,030,541	—	2,651	1,027,890	7,600	Oorlogsschade 1922.
Domm. de guerre 1923	1,040,499	—	1,284	1,039,215	8,834	Oorlogsschade 1923.
4 % Lloyd Royal belge	16,330	—	511	15,819	511	4 % Lloyd Royal belge.
6 % A.N.I.C.	399	—	29	370	29	6 % N.V.I.H.
Annuités pour rachat de Chem. de fer (capitalis.)	75,439	—	10,426	65,013	10,426	Annuitéiten voor Spoorweg- naasting (kapitalisatie).
Act. privil. de la Soc. Nat. des Chem. de fer belges (tranche belge)	3,999,256	2	65,065	3,934,193	65,534	Prefer. aandel. der Nat. Mij. van Belg. Spoorw. (Bel- gische schijf).
Total	50,783,075	642	981,816	49,801,901	1,028,687	Totaal.
Dettes extérieures.						Buitenlandse schulden.
3 0/0, 4 ^e série £	6,5	—	0,8	5,7	0,8	3 0/0, 4 ^e reeks £.
7 0/0 de stabilisation £	1,5	—	—	1,5	—	7 0/0 Stabilisatie £.
4 0/0 de 1937 £	3,353	—	162	3,191	162	4 0/0 1937 £.
4 0/0 de conversion £	6,483	—	161	6,322	161	4 0/0 Conversie £.
6 1/2 % à la France, fr. fr.	144	—	6	138	6	6 1/2 % aan Frankr. Fr. fr.
5 1/2 % » (1932), fr. fr.	92,927	—	38,588	54,339	75,741	5 1/2 % » (1932), Fr. fr.
5 1/2 % » (1934), fr. fr.	282,646	—	12,636	270,010	6,711	5 1/2 % » (1934), Fr. fr.
5 0/0 » (1934), fr. fr.	426,528	—	456	426,072	467	5 0/0 » (1934), Fr. fr.
6 1/2 % aux Et.-Unis \$	6,330	—	—	6,330	—	6 1/2 % aan de Ver. St. \$
6 0/0 » \$	6,531	—	37	6,494	37	6 0/0 » \$
7 0/0 » \$	7,341	—	995	6,346	1,069	7 0/0 » \$
7 0/0 de stabilisation \$	7	—	2	5	2	7 0/0 Stabilisatie \$.
7 0/0 » fr. suisses	27	—	17	10	18	7 0/0 » Zw. fr.
4 1/2 % à la Hollande flor.	23	—	—	23	—	4 1/2 % aan Nederl., f.
3 1/2 % » flor.	28,150	—	—	28,150	—	3 1/2 % » f.
4 0/0 de conversion Kron.	17,465	—	4,783	12,682	4,031	4 0/0 Conversie, Kr.
Act. priv. de la Soc. Nat. des Chem. de fer belges : tranche suisse fr. b.	245,276	—	7,653	237,614	7,723	Prefer. aandelen der Nat. Mij. van Belg. Spoorw. : Zwitserse schijf, B. fr.
tranche hollandaise fr. b.	177,276	—	2,976	174,300	3,004	Hollandse schijf, B. fr.
Total	—	—	—	—	—	Totaal.

(a) Francs belges.

(a) Belgische franken.

Caisse des Dépôts et Consignations. — Deposito- en Consignatiekas

Situation (en milliers de francs) au 31 décembre. — Stand (in duizendtallen franken) op 31 December

(Source : Ministère des Finances)

(Bron : Ministerie van Financiën)

COMPTES	1945					1946				
	Montant des dépôts	Restitutions et remboursements	Différence entre les dépôts et les retraits	Solde au 31-12-1945	Solde au 31-12-1945	Restitutions et remboursements	Différence entre les dépôts et les retraits	Montant des dépôts	Solde au 31-12-1945	Solde au 31-12-1946
	Bedrag der deposito's	Teruggaven en terugbetalingen	Verschil tussen de neergelegde en de terugbetaalde sommen	Saldo op 31-12-1945	Saldo op 31-12-1945	Teruggaven en terugbetalingen	Verschil tussen de neergelegde en de terugbetaalde sommen	Bedrag der deposito's	Saldo op 31-12-1945	Saldo op 31-12-1946
I. Cautionnements, consignations et dépôts.										
Cautionnements en fonds nationaux de comptables, de contribuables et d'entrepreneurs de travaux publics	85,130	59,014	26,116	350,857	350,857	107,849	44,992	152,841	350,857	395,849
de la loi (1903) sur les accidents du travail	32,757	29,261	3,496	250,081	250,081	48,901	123,140	172,041	250,081	373,221
de la loi (1930) sur les assurances sur la vie	5,608	507	5,101	40,742	40,742	1,491	18,086	19,577	40,742	58,828
de la loi (1930) sur l'assurance des employés de l'arrêté royal (1934)	—	—	—	5,140	5,140	377	—	277	5,140	5,040
sur l'assurance des autobus	1,169	633	536	22,854	22,854	—	280	2,111	22,854	28,134
des autres lois sociales	1,157	310	847	3,179	3,179	913	1,061	1,974	3,179	4,240
Cautionnements de comptables et de contribuables en numéraire	3,510	2,399	1,111	41,236	41,236	43,040	—	30,062	41,236	28,258
Cautionnements en numéraire d'entrepreneurs de travaux publics	36,606	20,152	16,454	74,440	74,440	40,878	31,629	72,507	74,440	106,069
Dépôts effectués en exécution des lois relatives à la possession des titres au porteur (24-VII-1921 et 10-IV-1923)	679	438	241	25,619	25,619	1,217	2,070	3,287	25,619	27,689
Dépôts notariaux et volontaires	131,237	110,591	20,646	229,858	229,858	194,186	69,767	263,953	229,858	299,625
Consignations de toute nature	43,433	22,816	20,617	212,901	212,901	36,977	17,031	54,008	212,901	229,932
Total	341,286	246,121	95,165	1,256,907	1,256,907	477,660	294,978	772,638	1,256,907	1,551,885
II. Autres services.										
Total général	3,501	3,190	311	1,562	1,562	5,522	272	5,794	1,562	1,833
	344,787	249,311	95,476	1,258,469	1,258,469	483,182	295,250	778,432	1,258,469	1,553,718

I. Borgtochten, consignaties en deposito's.

Borgtochten in nationale fondsen van rekenplichtigen, belastingplichtigen en aannemers van openbare werken aan de wet (1903) op de arbeidsongevallen. aan de wet (1930) op de levensverzekering. aan de wet (1930) op de verzekering der bedienden. aan het kon. b. (1934) op de autobusverzek. aan de andere sociale wetten.

Borgtochten neergelegd ter voldoening

Borgtochten van rekenplichtige ambtenaren en belastingplichtigen in geld. Borgtochten in specie van aannemers van openbare werken.

Deposito's ter voldoening aan de wetten betreffende de onvrijwillige buitenbezitstelling der effecten aan toonder (24-VII-1921 en 10-IV-1923). Notarisfondsen en vrijwillige deposito's. Consignaties van allerhande aard.

Totaal.**II. Andere diensten.****Algemeen totaal.**

Droits d'accise (1,000 fr.) — Accijsrechten (1,000 fr.)

(Source : Min. des Finances)

(Bron : Min. van Financiën)

PRODUITS	1939	1940	1941	1942	1943	1944	1945	1946	PRODUCTEN	
Vins étrangers . . .	62,017	33,094	77,818	96,568	147,929	76,041	82,967	359,879	Vreemde wijn.	
Boissons fermentées mousseuses	1,129	1,862	4,189	6,078	5,876	4,098	8,845	5,986	Gegiste schuim- dranken.	
Boissons fermentées de fruits	245	479	3,170	7,593	5,036	7,746	8,348	3,745	Gegiste vruchten- dranken.	
Eaux-de-vie	131,764	149,658	70,264	37,280	26,581	30,701	59,301	261,592	Brandewijn.	
Bières	443,308	395,894	536,947	420,482	342,443	368,909	584,910	711,489	Bier.	
Vinaigres et acide acét.	4,647	4,424	5,756	4,745	6,206	4,998	5,430	4,726	Azijn en azijnzuur.	
Sucres et sirops de raffinage	138,777	228,765	323,596	335,919	283,488	262,761	117,252	90,504	Suiker en raffinage- stroop.	
Glucoses	6,895	6,178	268	972	94	60	1,473	5,839	Glucose.	
Margarine et graisses préparées	46,305	32,629	14,694	8,161	7,842	14,155 (a)	5,952 (a)		Margarine en bereide vetten.	
Tabacs : Droits d'accise sur les tabacs indigènes	358,347	386,880	707,265	1,177,994	873,850	839,307	1,209,154	2,537,471	Tabak : Accijs op inländse tabak.	
Allumettes	13,860	25,761	39,818	47,149	53,072	41,541	43,644	53,762	Lucifers.	
Eaux minérales . . .	—	23,634	53,828	61,041	72,343	66,036	62,552	74,421	Mineraalwater.	
Appareils d'allumage.	1,976	1,932	2,421	1,136	1,489	1,007	4,932	3,346	Aansteeke toestellen.	
Benzol	—	5,052	21,906	13,532	3,448	3,470 (a)	439	8	Benzol.	
Huiles minérales . . .	126,687	90,320	60,715	975	—	45 (a)	1,257	15,083	Minerale oliën.	
Cafés	9,325	57,941	1,005	18	9	5	(a)	—	Koffie.	
Taxe spéciale de consommation	Boissons fer- mentées mousseuses	6	—	—	128	4	—	—	Gegiste schuim- dranken.	
	Sucres	—	—	—	40	1	—	—	Suiker.	
	Eaux minér.	36,330	—	—	—	—	—	6	Mineraalwater.	
	Cafés	—	—	—	127	48	—	—	Koffie.	
	Vins non mousseux	22	19	—	40,276	742	—	—	1	Stille wijn.
	Bières	—	—	—	15,780	308	151	—	—	Bier.
Alcools	145,841	173,888	91,356	171,356	151,034	130,221	194,396	754,031	Alcohol.	
Totaux	1,527,481	1,618,410	2,015,016	2,447,350	1,981,843	1,851,252	2,390,858	4,881,883	Totalen.	

(a) Le droit d'accise a été suspendu à partir du 15 février 1945 (Arr. loi du 1^{er} février 1945).

(a) Het accijsrecht werd van 15 Februari 1945 af opgeheven (Besluitwet van 1 Februari 1945).

Valeurs successorales.

Montant des mutations d'immeubles et des inscriptions hypothécaires

Nalatenschapswaarden.

Bedrag der overdrachten van onroerende goederen en der hypothecaire inschrijvingen

(Les valeurs sont exprimées en milliers de francs. — De waarden zijn uitgedrukt in duizendtallen franken)

(Source : Minist. des Finances.)

(Bron : Minist. van Financiën.)

SPÉCIFICATIONS	1940	1941	1942	1943	1944	1945	OPSOMMING
Bases des droits de succession.							Grondslagen der successierechten.
A. Droits de succession : en ligne collatérale entre époux sans enfant	1,027,167 264,617	1,240,182 379,385	1,746,238 593,360	1,697,203 547,487	2,507,856 672,209	2,501,424 930,985	A. Successierechten : in collaterale lijn. tussen kinderloze echtelieden.
B. Droits de succession en ligne directe et entre époux ayant des enfants ou descendants communs	2,952,990	3,491,121	4,817,941	4,481,047	6,053,446	7,227,323	B. Successierechten in rechte lijn en tussen echtelieden met kinderen of met gemene afstammelingen.
C. Droits de mutation dus par suite de décès d'étrangers :							C. Mutatierecht verschuldigd ten gevolge van het overlijden van vreemdelingen in de rechte linie. in de zijlinie.
en ligne directe	11,475	27,013	51,133	48,847	37,570	74,268	
en ligne collatérale	5,169	8,034	7,458	12,772	7,356	24,907	
Totaux	4,261,418	5,145,735	7,216,130	6,787,356	9,278,437	10,758,907	Totalen.
Valeur des mutations d'immeubles.							Waarden der overdrachten van onroerende goederen :
A titre onéreux	1,918,421	6,148,278	8,457,599	5,980,645	4,725,165	8,544,909	Onder bezwarende titel.
A titre gratuit	337,686	719,763	1,385,909	787,064	677,838	1,049,048	Kosteloos verkregen.
Montant des inscriptions hypothécaires prises annuellement : pour garantir des crédits ouverts ou des créances ordinaires (a)	774,240	1,427,050	2,391,344	2,709,470	1,912,209	2,905,426	Bedrag der hypothecaire inschrijvingen van elk jaar : als waarborg voor geopende kredieten of gewone schuldvorderingen (a).

(a) Les inscriptions hypothécaires renouvelées sont comptées comme nouvelles inscriptions.

(a) De hernieuwde hypothecaire inschrijvingen worden als nieuwe inschrijvingen geteld.

Statistique des successions d'après l'importance de leur actif net

- Statistiek der nalatenschappen naar het netto-bedrag der activa

(Source : Id.)

(Bron : Id.)

SPÉCIFICATIONS OPSOMMING	Nombre de déclarations Aantal aangiften				Montant net de l'actif (1,000 fr.) Netto-bedrag der activa (1,000 fr.)			
	1942	1943	1944	1945	1942	1943	1944	1945
Moins de 1,000 francs Minder dan 1,000 fr.	932	875	797	731	501	461	1,081	427
1,000 fr. — 5,000	3,128	2,987	2,143	2,298	9,907	12,652	7,213	7,107
5,000 fr. — 10,000	4,002	3,697	3,123	2,930	31,019	25,152	22,212	20,723
10,000 fr. — 25,000	11,362	9,529	8,101	8,723	186,888	160,755	173,326	147,673
25,000 fr. — 50,000	11,834	10,547	10,636	11,620	411,432	368,405	369,767	413,453
50,000 fr. — 100,000	9,448	8,753	9,285	11,916	653,086	615,145	586,408	820,107
100,000 fr. — 250,000	7,765	7,883	8,191	11,564	1,195,992	1,182,628	1,308,818	1,844,907
250,000 fr. — 500,000	3,020	2,912	3,734	4,919	979,420	944,018	1,232,162	1,628,913
500,000 fr. — 1,000,000	1,333	1,415	1,670	2,308	843,290	887,432	1,243,704	1,505,434
1,000,000 fr. — 2,000,000	554	601	762	900	726,907	751,758	1,077,999	1,251,421
2,000,000 fr. — 5,000,000	319	332	374	428	890,969	982,356	1,165,673	1,424,738
5,000,000 fr. — 10,000,000	82	104	121	153	489,223	591,217	885,035	1,045,394
10,000,000 fr. — 20,000,000	41	32	30	41	356,906	439,756	435,471	579,332
Plus de 20,000,000 Meer dan 20,000,000	19	10	19	23	605,019	320,525	574,545	769,021
Totaux. — Totalen	53,839	49,677	48,986	58,554	7,380,559	7,282,260	9,083,414	11,458,650

Revenu cadastral imposable (1,000 fr.) des propriétés
Belastbaar kadastraal inkomen (1,000 fr.) der eigendommen

137

(Source : Ministère des Finances.)

(Bron : Ministerie van Financiën.)

PROVINCES	1942	1943	1944	1945			1946			PROVINCIES
				Propriétés non bâties Ongebouwde eigen- dommen	Propriétés bâties Gebouwde eigen- dommen	Tot.	Propriétés non bâties Ongebouwde eigen- dommen	Propriétés bâties Gebouwde eigen- dommen	Tot.	
Anvers . . .	1,037,928	1,051,093	1,050,459	61,921	942,277	1,004,198	61,925	914,722	976,647	Antwerpen.
Brabant . . .	2,135,811	2,147,922	2,152,286	110,803	2,014,217	2,125,020	111,981	2,020,971	2,132,952	Brabant.
Fl. occid. . .	548,495	552,679	551,954	134,629	395,526	530,155	134,445	400,379	534,824	West-Vl.
Fl. orient. . .	688,998	695,171	695,137	116,713	566,077	682,790	116,549	569,880	686,429	Oost-Vl.
Hainaut . . .	868,994	874,961	874,948	117,238	745,421	862,659	117,205	753,284	870,489	Henegouw.
Liège . . .	788,619	793,070	764,138	89,300	624,605	713,905	101,888	655,557	757,445	Luik.
Limbourg . .	190,727	190,552	192,262	56,215	133,943	190,158	56,352	135,235	191,587	Limburg.
Luxemb. . .	135,358	136,044	136,297	47,147	79,843	126,990	47,416	80,694	128,110	Luxemb.
Namur . . .	250,211	250,924	251,617	58,160	182,433	240,593	58,163	184,890	243,053	Namen.
Le Royaume	6,645,141	6,692,416	6,699,098	792,126	5,684,342	6,476,468	805,924	5,715,612	6,521,536	Het Rijk.

Union du Crédit de Bruxelles

(Source : Un. du Crédit.)

(Bron : Un. du Crédit.)

SPÉCIFICATIONS	1942	1943	1944	1945	1946	OPSOMMING	
Bilan (1,000 fr.).						Balans (1,000 fr.).	
Actif.						Activa.	
Encaisse	15,770	18,175	6,097	2,763	25,779	Incasso.	
Portefeuille	96,435	144,667	246,693	176,762	72,451	Portefeuille.	
Comptes-courants	31,115	35,686	41,555	72,189	81,154	Rekeningen-courant.	
Immeubles et meubles	4,138	3,900	3,900	3,900	3,900	Roer. en onroer. goederen.	
Divers	328,256	157,039	177,869	214,048	271,951	Diversen.	
Passif.						Passiva.	
Capital versé	7,248	7,568	8,238	9,767	11,019	Gestort kapitaal.	
Réserve et fonds de prévision	9,797	10,622	10,853	10,973	11,097	Reserve en voorz. fondsen.	
Bénéfices non répartis	180	106	103	103	115	Onuitgekeerde winst.	
Comptes courants et comptes de dépôts divers	121,265	191,989	94,395	130,281	138,454	Rekeningen-courant en diverse deposito-rekeningen.	
Divers	327,608	148,571	362,102	318,062	294,042	Diversen.	
Bénéfices nets	491	611	423	476	508	Netto-winst.	
Renseignements divers.						Allerlei gegevens.	
Nombre de sociétaires	3,952	3,904	3,885	3,892	3,813	Aantal aangeslotenen.	
Capital de garantie à verser ou capital souscrit (1,000 fr.)	144,965	151,367	157,838	183,352	202,693	Te storten waarborgkapitaal of ingetekend kapitaal (1,000 f.)	
Rapport % des bénéfices aux versements	6.77	8.07	5.13	4.87	4.61	Verhouding % van de winst tot de stortingen.	
Escompte {	Nombre d'effets	7,050	4,368	4,358	11,798	19,393	Aantal effecten
	Montant (1,000 fr.)	61,737	58,313	59,887	37,299	129,297	Bedrag (1,000 fr.)
	Moyenne par effet (fr.)	8,819	13,350	13,740	3,161	6,667	Gemiddelde per effect (fr.)
	Taux moyen { traites	3.50	3.68	3.25	3.00	3.15	Wissels
de l'escompte { promesses	5.00	5.19	4.50	4.00	4.08	Gemiddelde } Promessen } discountvoet	
Frais généraux et amortissement (1,000 fr.)	3,740	4,268	5,055	5,736	7,188	Algemene kosten en aflossing (1,000 fr.).	

**Finances provinciales. Recettes du service ordinaire d'après les comptes
de 1941 à 1943 et les budgets de 1944 et 1945**
(En milliers de francs)

**Provinciale financiën. Ontvangsten van de gewone dienst volgens de rekeningen
1941 tot en met 1943 en de begrotingen 1944 en 1945**
(In duizendtallen franken)

PROVINCIES	A. Recettes propres à l'exercice A. Aan het dienstjaar eigen zijnde ontvangsten										B. Recettes exceptionnelles B. Uitzonderlijke ontvangsten			C Régies ou services assimilés C Provincie- bedrijven of daarteg- elijk- gestelde diensten	Total A+B+C Totaal A+B+C	PROVINCIES	
	Quotes- dans les impôts d'Etat	Impo- sitions provin- ciales	Patri- moine et redevances	Assistance publique et prévoyance sociale	Instruc- tion publique	Autres recettes (a)	Total A	Solde des exercices antérieurs	Recettes diverses	Total B	Total A+B	C	Total A+B+C				PROVINCIES
1941 (b)																	
Anvers	15,039	45,091	1,102	44	1,032	1,217	63,525	37,116	1,141	38,257	101,782	8,981	110,763	Antwerpen.			
Brabant	23,132	29,598	3,214	2,273	2,086	1,257	61,560	77,793	1,187	78,980	140,540	—	140,540	Brabant.			
Flandre occidentale	11,498	31,349	581	21	—	41	43,490	15,307	732	16,039	59,529	—	59,529	West-Vlaanderen.			
Flandre orientale	16,157	37,173	3,945	21	204	305	57,805	17,915	1,050	18,965	76,770	—	76,770	Oost-Vlaanderen.			
Hainaut	10,727	60,224	1,766	1,108	8,582	185	82,592	20,713	862	21,575	104,167	1,509	105,676	Henegouwen.			
Liège	10,872	39,933	1,024	126	3,242	1,066	56,263	27,724	1,640	29,364	85,627	5,844	91,471	Luik.			
Limbourg	3,745	11,217	1,449	13	—	358	16,782	19,449	195	19,644	36,426	1,859	38,285	Limburg.			
Luxembourg	1,735	4,988	36	123	—	642	7,524	4,562	612	5,174	12,698	—	12,698	Luxemburg.			
Namur	5,331	5,921	328	75	622	3,750	16,027	11,761	604	12,365	28,392	—	28,392	Namen.			
Le Royaume	98,236	265,494	13,445	3,804	15,768	8,321	405,568	232,340	8,023	240,363	645,931	18,193	664,124	Het Rijk.			
1942 (b)																	
Anvers	10,994	44,348	1,622	57	1,361	1,336	59,718	55,568	841	56,409	116,127	11,275	127,402	Antwerpen.			
Brabant	18,647	33,618	4,652	2,350	2,459	1,659	63,385	87,161	1,940	89,101	152,486	—	152,486	Brabant.			
Flandre occidentale	14,976	29,885	925	17	—	361	45,864	26,098	1,251	27,349	73,213	—	73,213	West-Vlaanderen.			
Flandre orientale	15,951	34,706	4,756	80	274	369	56,136	30,244	976	31,220	87,356	—	87,356	Oost-Vlaanderen.			
Hainaut	9,367	65,182	2,281	1,237	10,296	406	88,769	25,449	6,598	32,047	120,816	1,557	122,373	Henegouwen.			
Liège	8,807	32,025	1,310	61	2,962	1,044	46,209	49,455	1,352	50,807	97,016	6,912	103,928	Luik.			
Limbourg	2,538	12,195	1,075	17	—	269	16,094	23,495	267	23,762	39,856	1,856	41,712	Limburg.			
Luxembourg	1,620	4,887	89	132	—	1,769	8,497	3,295	409	3,704	12,201	—	12,201	Luxemburg.			
Namur	6,929	7,876	580	174	919	3,734	20,212	14,523	1,022	15,545	35,757	—	35,757	Namen.			
Le Royaume	89,529	264,722	17,290	4,125	18,271	10,947	404,884	315,288	14,656	329,944	734,828	21,600	756,428	Het Rijk.			

1943 (b)

Anvers	10,875	50,400	3,051	32	1,502	1,158	67,018	55,476	3,434	58,910	125,928	13,403	139,331	Antwerpen.
Brabant	19,318	48,701	6,418	2,533	2,793	2,974	82,737	89,817	6,759	96,576	179,313	—	179,313	Brabant.
Flandre occidentale	11,884	36,263	1,571	17	—	244	49,979	31,579	1,913	33,492	83,471	—	83,471	West-Vlaanderen.
Flandre orientale	17,188	35,440	5,189	57	275	297	58,446	27,154	5,157	32,311	90,757	—	90,757	Oost-Vlaanderen.
Hainaut	10,426	49,936	3,911	1,424	11,106	237	77,040	25,449	16,157	41,606	118,646	1,481	120,127	Henegouwen.
Liège	10,352	31,454	1,821	28	3,552	1,691	48,898	58,421	3,122	61,543	110,441	6,090	116,531	Luik.
Limbourg	3,054	11,346	1,223	837	—	490	16,950	24,663	346	25,009	41,959	1,856	43,815	Limbourg.
Luxembourg	1,831	4,935	107	117	—	1,847	8,837	6,406	319	6,725	15,562	—	15,562	Luxembourg.
Namur	9,508	9,349	697	93	919	1,958	22,524	21,117	1,147	22,264	44,788	—	44,788	Namen.
Le Royaume	94,436	277,824	23,988	5,138	20,147	10,396	432,429	340,082	38,354	378,436	810,865	22,830	833,695	Het Rijk.

1944 (c)

Anvers	13,025	44,401	3,098	15	1,570	1,972	64,081	41,506	3,195	44,701	108,782	11,528	120,310	Antwerpen.
Brabant	17,400	38,320	4,752	2,338	2,525	1,657	66,992	43,941	3,571	47,512	114,504	—	114,504	Brabant.
Flandre occidentale	12,345	23,475	1,226	16	—	166	37,228	16,819	3,433	20,252	57,480	—	57,480	West-Vlaanderen.
Flandre orientale	9,875	31,561	4,830	31	308	378	46,983	26,046	5,366	31,412	78,395	—	78,395	Oost-Vlaanderen.
Hainaut	11,290	40,835	1,851	1,605	14,592	729	70,902	13,790	22,530	36,320	107,222	1,576	108,798	Henegouwen.
Liège	12,305	29,230	1,565	52	2,713	1,173	47,038	25,969	3,787	29,756	76,794	8,393	85,187	Luik.
Limbourg	2,995	9,066	1,141	2,912	—	412	16,526	24,698	23	24,721	41,247	1,856	43,103	Limbourg.
Luxembourg	2,010	4,842	118	3	—	1,507	8,480	3,165	2,204	5,369	13,849	—	13,849	Luxembourg.
Namur	10,550	6,121	290	76	466	1,868	19,371	6,576	2,634	9,210	28,581	—	28,581	Namen.
Le Royaume	91,795	227,851	18,871	7,048	22,174	9,862	377,601	202,510	46,743	249,253	626,854	23,353	650,207	Het Rijk.

1945 (c)

Anvers	9,905	43,536	4,069	15	2,255	2,705	62,785	43,249	4,111	47,360	110,145	18,838	128,983	Antwerpen.
Brabant	18,050	40,655	4,773	41	5,320	2,382	71,221	53,616	9,180	62,796	134,017	—	134,017	Brabant.
Flandre occidentale	11,480	22,083	2,175	16	—	221	35,975	23,979	3,801	27,780	63,755	—	63,755	West-Vlaanderen.
Flandre orientale	10,825	31,552	4,784	30	237	303	47,731	24,568	5,760	30,328	78,059	—	78,059	Oost-Vlaanderen.
Hainaut	8,940	44,771	1,877	3,083	21,849	1,050	81,570	9,610	41,359	50,969	132,539	2,319	134,858	Henegouwen.
Liège	9,765	29,347	1,259	52	2,860	1,114	44,397	31,420	5,867	37,287	81,684	10,935	92,619	Luik.
Limbourg	2,693	10,772	1,055	7,520	—	559	22,599	17,622	28	17,650	40,249	1,857	42,106	Limbourg.
Luxembourg	1,715	4,554	68	3	—	1,327	7,667	4,941	2,154	6,795	14,462	—	14,462	Luxembourg.
Namur	3,380	6,461	588	121	626	2,770	13,946	11,284	3,582	14,866	28,812	—	28,812	Namen.
Le Royaume	76,753	234,031	20,648	10,881	33,147	12,431	387,891	219,989	75,842	295,831	683,722	33,949	717,671	Het Rijk.

(a) Hygiène et salubrité publique. — Voirie et travaux publics. — Culte. — Beaux-arts, sciences et lettres. — Agriculture. — Justice et milice. — Pensions et secours. — Dette.

(b) Droits constatés.

(c) Prévisions de recettes.

(a) Openbare gezondheid. — Wegen en openbare werken. — Eredienst. — Kunsten, wetenschappen en letteren. — Landbouw. — Justitie, milicie. — Pensioenen en steungelden. — Schuld.

(b) Vastgestelde rechten.

(c) Ontvangstenramingen.

Finances provinciales. — Dépenses du service ordinaire d'après les comptes de 1941 à 1943 et les budgets de 1944 et 1945

(En milliers de francs)

Provinciale financiën. — Uitgaven van de gewone dienst volgens de rekeningen 1941 tot en met 1943 en de begrotingen 1944 en 1945

(In duizendtallen franken)

PROVINCIES	A. Dépenses propres à l'exercice										B. Dépenses exceptionnelles			C. Régies ou services assimilés	Total A+B+C	PROVINCIES		
	A. Aan het dienstjaar eigen zijnde uitgaven										B. Uitzonderlijke uitgaven		Total A+B				C	Total A+B+C
	Assistance publique et prévoyance sociale	Hygiène et salubrité publique	Voirie et travaux publics	Instruction publique	Dette	Autres dépenses (a)	Total A	Saldo des exercices antérieurs	Dépenses diverses	Total B	Total A+B	Provincie-bedrijven of daar-mede selijk-gestelde diensten						
Openbare onderstand en maatschappelijke voorzorg	Openbare gezondheid	Wegen en openbare werken	Openbaar onderwijs	Schuld	Andere uitgaven (a)	Totaal A	Saldo der vorige dienst-jaren	Allerhande uitgaven	Totaal B	Totaal A+B		Totaal A+B+C						
	1941 (b)																	
Anvers	4,265	2,267	4,911	20,165	23,789	8,853	64,250	5	2,702	2,707	66,957	7,075	74,032	Antwerpen.				
Brabant	15,902	2,254	7,926	15,690	12,268	7,829	61,869	124	7,010	7,134	69,003	—	69,003	Brabant.				
Flandre occidentale	3,634	554	2,858	10,199	4,293	2,665	24,203	534	1,580	2,114	26,317	—	26,317	West-Vlaanderen.				
Flandre orientale	4,644	603	3,296	17,287	11,429	4,066	41,325	203	4,998	5,201	46,526	—	46,526	Oost-Vlaanderen.				
Hainaut	6,847	2,754	4,902	33,735	19,443	6,020	73,701	333	155	988	74,689	1,706	76,395	Henegouwen.				
Liège	3,292	3,160	4,217	9,935	15,502	11,082	47,188	53	765	818	48,006	5,856	53,862	Luik.				
Limbouurg	2,488	526	2,250	3,373	3,527	1,479	13,643	1,775	624	2,399	16,042	—	16,042	Limbouurg.				
Luxembourg	748	89	2,237	878	2,895	843	7,690	20	1,192	1,212	8,902	—	8,902	Luxembourg.				
Namur	1,422	773	4,563	2,187	2,867	1,294	13,106	199	1,460	1,659	14,765	—	14,765	Namen.				
Le Royaume	43,242	12,980	37,160	113,449	96,013	44,131	346,975	3,746	20,486	24,232	371,207	14,637	385,844	Het Rijk.				
	1942 (b)																	
Anvers	4,843	3,483	5,912	24,126	24,705	10,716	73,785	1,553	3,099	4,652	78,437	9,043	87,480	Antwerpen.				
Brabant	16,353	3,412	8,827	17,503	12,416	10,714	69,225	3,913	11,929	15,842	85,067	—	85,067	Brabant.				
Flandre occidentale	4,145	666	2,249	13,334	4,311	3,645	28,350	286	4,960	5,246	33,596	—	33,596	West-Vlaanderen.				
Flandre orientale	4,673	1,208	4,419	18,735	15,566	4,875	49,476	365	10,361	10,726	60,202	—	60,202	Oost-Vlaanderen.				
Hainaut	7,373	3,386	5,316	38,916	20,230	9,078	84,299	3,148	2,995	6,143	90,442	1,454	91,896	Henegouwen.				
Liège	3,271	3,865	4,894	10,621	15,124	11,538	49,213	144	3,289	3,433	52,646	7,077	59,723	Luik.				
Limbouurg	3,314	645	2,197	5,842	3,624	2,303	17,925	1,549	341	1,890	19,815	—	19,815	Limbouurg.				
Luxembourg	861	49	2,120	1,001	3,077	897	8,005	332	1,482	1,814	9,819	—	9,819	Luxembourg.				
Namur	1,635	927	4,573	2,454	2,877	1,712	14,178	213	2,136	2,349	16,527	—	16,527	Namen.				
Le Royaume	46,468	17,641	40,507	132,432	101,930	55,478	394,456	11,503	40,592	52,095	446,551	17,574	464,125	Het Rijk.				

1943 (b)

Anvers	8,342	3,873	6,795	27,836	22,587	11,286	80,719	3,929	5,022	8,951	89,670	9,310	98,980	Antwerpen.
Brabant	24,772	4,980	11,405	19,643	12,262	12,572	85,634	682	3,836	4,518	90,152	—	90,152	Brabant.
Flandre occidentale	6,849	867	2,247	12,527	8,250	4,284	35,024	1,307	6,131	7,438	42,462	—	42,462	West-Vlaanderen.
Flandre orientale	7,406	1,292	10,883	19,715	18,765	5,771	63,832	766	9,608	10,374	74,206	—	74,206	Oost-Vlaanderen.
Hainaut	8,043	3,421	5,004	43,070	19,267	11,198	90,003	4,861	3,060	7,921	97,924	1,319	99,243	Henegouwen.
Liège	4,749	4,648	4,830	10,976	10,873	13,597	49,673	1,984	15,780	17,764	67,437	7,521	74,958	Luik.
Limbourg	4,535	707	1,797	3,494	3,714	3,058	17,275	264	4,367	4,631	21,906	—	21,906	Limbourg.
Luxembourg	914	89	2,447	984	5,049	857	10,340	21	1,659	1,680	12,020	—	12,020	Luxembourg.
Namur	2,514	1,044	4,886	2,827	2,888	1,979	16,138	157	3,747	3,904	20,042	—	20,042	Namen.
Le Royaume	68,124	20,921	50,294	141,042	103,655	64,602	448,638	13,971	53,210	67,181	515,819	18,150	533,969	Het Rijk.

1944 (c)

Anvers	18,993	6,495	12,085	28,827	22,405	15,755	104,560	—	6,150	6,150	110,710	10,100	120,810	Antwerpen.
Brabant	28,832	4,470	14,293	20,915	13,790	17,549	99,849	10,810	7,675	18,485	118,334	—	118,334	Brabant.
Flandre occidentale	12,841	1,503	5,463	14,016	2,465	5,090	41,378	1,834	13,757	15,591	56,969	—	56,969	West-Vlaanderen.
Flandre orientale	13,595	988	12,093	22,651	10,677	6,556	66,560	1,759	8,076	9,835	76,395	—	76,395	Oost-Vlaanderen.
Hainaut	8,805	4,449	6,917	48,630	19,789	19,163	107,753	1,368	6,688	8,056	115,809	1,729	117,538	Henegouwen.
Liège	7,249	6,939	7,764	13,880	7,916	21,068	64,816	549	10,916	11,465	76,281	8,898	85,179	Luik.
Limbourg	6,907	1,016	2,821	7,333	3,912	3,894	25,933	6	1,067	1,073	27,006	—	27,006	Limbourg.
Luxembourg	1,323	91	3,123	1,211	3,168	1,313	10,229	150	3,251	3,401	13,630	—	13,630	Luxembourg.
Namur	3,274	1,776	6,553	3,375	3,004	3,028	21,010	300	7,080	7,380	28,390	—	28,390	Namen.
Le Royaume	101,819	27,727	71,112	160,888	87,126	93,416	542,088	16,776	64,660	81,436	623,524	20,727	644,251	Het Rijk.

1945 (c)

Anvers	8,028	5,395	13,510	37,568	22,601	18,372	105,474	—	6,008	6,008	111,482	17,500	128,982	Antwerpen.
Brabant	17,902	6,496	25,953	35,862	13,672	22,330	122,215	2,054	9,749	11,803	134,018	—	134,018	Brabant.
Flandre occidentale	14,207	1,366	7,636	20,441	2,490	5,646	51,786	2,686	15,657	18,343	70,129	—	70,129	West-Vlaanderen.
Flandre orientale	6,730	1,016	7,942	28,491	10,694	7,902	62,775	2,360	8,924	11,284	74,059	—	74,059	Oost-Vlaanderen.
Hainaut	10,184	5,888	9,808	67,460	21,969	14,664	129,973	4,056	3,679	7,735	137,708	2,319	140,027	Henegouwen.
Liège	5,186	8,807	8,119	16,739	7,892	23,839	70,582	1,154	10,817	11,971	82,553	10,685	93,238	Luik.
Limbourg	10,182	1,591	6,078	8,610	3,868	5,561	35,890	3,845	2,371	6,216	42,106	—	42,106	Limbourg.
Luxembourg	1,193	112	3,825	1,276	3,145	1,385	10,936	50	2,690	2,740	13,676	—	13,676	Luxembourg.
Namur	3,477	1,533	8,668	3,646	3,016	4,018	24,358	326	4,128	4,454	28,812	—	28,812	Namen.
Le Royaume	77,089	32,204	91,539	220,993	89,347	103,717	613,989	16,531	64,023	80,554	694,543	30,504	725,047	Het Rijk.

(a) Administration générale. — Frais divers de perception, non-valeurs, remboursements. — Patrimoine provincial. — Culte. — Beaux-Arts, sciences et lettres. — Agriculture. — Justice et milice. — Pensions et secours.

(b) Dépenses engagées.

(c) Allocations de dépenses.

(a) Algemeen bestuur. — Allerhande inningskosten, onwaard en terugbetalingen. — Provinciaal patri-monium. — Eredienst. — Kunsten, wetenschappen en letteren. — Landbouw. — Justitie, milicie. — Pen-sioenen en steunsgelden.

(b) Vastgelegde uitgaven.

(c) Uitgaatskredieten.

142 Finances provinciales. — Recettes et dépenses du service extraordinaire
d'après les comptes de 1941 à 1943 et les budgets de 1944 et 1945
(En milliers de francs)

PROVINCES	RECETTES -- ONTVANGSTEN									
	A. Propres à l'exercice A. Eigen aan het dienstjaar						B	Total	C	Total
	Patri- moine	Voirie et travaux publics	Instruc- tion publique	Emprunts dette	Recettes diverses	Total A	Solde des exercices anté- rieurs B	A + B	Régies ou services assimilés C	A + B + C
	Patri- monium	Wegen en openbare werken	Openbaar onderwijs	Leningen schuld	Allerhande ont- vangsten	Totaal A	Saldo der vorige dienst- jaren	Totaal A + B	Provincie bedrijven of daarm- mede gelijk gestelde diensten	Totaal A + B + C
1941 (a)										
Anvers	—	93	—	—	—	93	—	93	—	93
Brabant	370	—	—	—	6,626	6,996	8,494	15,490	—	15,490
Flandre occidentale	5	666	—	—	450	1,121	4,018	5,139	—	5,139
Flandre orientale	—	180	—	—	1,822	2,002	2,448	4,450	—	4,450
Hainaut	95	—	—	63	640	798	—	798	—	798
Liège	—	—	—	2,145	—	2,145	3,513	5,658	—	5,658
Limbourg	—	—	—	—	—	—	2,700	2,700	342	3,042
Luxembourg	344	—	—	—	4	348	—	348	—	348
Namur	6	—	—	294	—	300	277	577	—	577
Le Royaume	820	939	—	2,502	9,542	13,803	21,450	35,253	342	35,595
1942 (a)										
Anvers	—	—	—	2,500	1,999	4,499	1,540	6,039	—	6,039
Brabant	208	—	—	—	10,872	11,080	10,765	21,845	—	21,845
Flandre occidentale	13	334	—	—	2,946	3,293	4,477	7,770	—	7,770
Flandre orientale	—	490	—	—	915	1,405	2,294	3,699	—	3,699
Hainaut	686	—	—	—	1,191	1,877	—	1,877	—	1,877
Liège	343	—	—	402	768	1,513	2,965	4,478	—	4,478
Limbourg	—	—	—	—	—	—	2,952	2,952	101	3,053
Luxembourg	271	—	—	—	—	271	—	271	—	271
Namur	—	—	—	221	355	576	37	613	—	613
Le Royaume	1,521	824	—	3,123	19,046	24,514	25,030	49,544	101	49,645
1943 (a)										
Anvers	—	—	—	—	648	648	3,691	4,339	—	4,339
Brabant	91	—	—	—	2,420	2,511	17,773	20,284	—	20,284
Flandre occidentale	—	181	—	—	515	696	5,812	6,508	—	6,508
Flandre orientale	14	1,649	—	—	—	1,663	3,301	4,964	—	4,964
Hainaut	60	—	—	—	116	176	—	176	—	176
Liège	24	—	—	—	2,183	2,207	3,709	5,916	—	5,916
Limbourg	—	—	—	—	4,000	4,000	—	4,000	—	4,000
Luxembourg	271	—	—	—	1,937	2,208	—	2,208	—	2,208
Namur	—	—	—	135	854	989	338	1,327	—	1,327
Le Royaume	460	1,830	—	135	12,673	15,098	34,624	49,722	—	49,722
1944 (b)										
Anvers	—	—	—	—	34	34	1,966	2,000	—	2,000
Brabant	125	—	—	—	5,863	5,988	12,677	18,665	—	18,665
Flandre occidentale	10	—	—	—	5,480	5,490	—	5,490	—	5,490
Flandre orientale	81	2,253	—	—	1,586	3,920	2,839	6,759	—	6,759
Hainaut	6,575	—	20	—	296	6,891	32	6,923	—	6,923
Liège	—	—	—	—	—	—	6,348	6,348	—	6,348
Limbourg	—	—	—	—	2	2	1,589	1,591	250	1,841
Luxembourg	271	350	—	—	529	1,150	—	1,150	—	1,150
Namur	3	4	—	341	651	999	81	1,080	—	1,080
Le Royaume	7,065	2,607	20	341	14,441	24,474	25,532	50,006	250	50,256
1945 (b)										
Anvers	—	—	—	—	42	42	2,558	2,600	—	2,600
Brabant	95	—	—	—	21,810	21,905	13,345	35,250	—	35,250
Flandre occidentale	—	—	—	—	8,573	8,573	2,403	10,976	—	10,976
Flandre orientale	202	2,280	—	—	2,041	4,523	1,554	6,077	—	6,077
Hainaut	6,678	—	6,090	2,863	150	15,781	—	15,781	—	15,781
Liège	307	—	—	—	4,350	4,657	4,107	8,764	—	8,764
Limbourg	—	75	—	—	1	76	1,580	1,656	4,000	5,656
Luxembourg	271	300	—	—	309	880	270	1,150	—	1,150
Namur	3	4	—	675	303	985	604	1,589	—	1,589
Le Royaume	7,556	2,659	6,090	3,538	37,579	57,422	26,421	83,843	4,000	87,843

(a) Droits constatés et dépenses engagées. — (b) Prévisions de recettes et allocations de dépenses.

Provinciale financiën. — Ontvangsten en uitgaven van de buitengewone dienst 143
volgens de rekeningen 1941 tot en met 1943 en de begrotingen 1944 en 1945

0243

(In duizendtallen franken)

DÉPENSES — UITGAVEN										PROVINCIES	
A. Propres à l'exercice A. Eigen aan het dienstjaar						B Solde des exercices antérieurs	Total A + B	C Régies ou services assimilés	Total A + B + C		
Patri- moine	Voirie et travaux publics	Instruc- tion publique	Emprunts dette	Dépenses diverses	Total A	B Saldo der vorige dienst- jaren	Totaal A + B	C Provincie bedrijven of daar- mede gelijk gestelde diensten	Totaal A + B + C		
Patri- monium	Wegen en openbare werken	Openbaar onderwijs	Leningen schuld	Allerhande uitgaven	Totaal A		A + B		A + B + C		
1941 (a)											
1,255	1,122	—	—	—	2,377	1,949	4,326	—	4,326	Antwerpen.	
3,045	—	—	—	7	3,052	1,673	4,725	—	4,725	Brabant.	
—	309	—	—	—	309	252	561	—	561	West-Vlaanderen.	
38	1,806	—	—	—	1,844	312	2,156	—	2,156	Oost-Vlaanderen.	
807	102	—	—	1,844	2,753	1,316	4,069	—	4,069	Henegouwen.	
977	2,146	1	2	—	3,126	5	3,131	—	3,131	Luik.	
582	—	—	—	39	621	6,652	7,273	473	7,746	Limburg.	
—	239	—	200	12	451	—	451	—	451	Luxemburg.	
25	21	—	293	—	339	200	539	—	539	Namen.	
6,729	5,745	1	495	1,902	14,872	12,359	27,231	473	27,704	Het Rijk.	
1942 (a)											
—	2,816	—	—	—	2,816	4,449	7,265	—	7,265	Antwerpen.	
1,919	—	—	—	47	1,966	2,106	4,072	—	4,072	Brabant.	
—	1,417	—	—	—	1,417	541	1,958	—	1,958	West-Vlaanderen.	
10	84	—	—	—	94	304	398	—	398	Oost-Vlaanderen.	
124	—	140	—	363	627	66	693	—	693	Henegouwen.	
720	37	2	2	—	761	27	788	—	788	Luik.	
195	—	—	—	—	195	5,149	5,344	137	5,481	Limburg.	
—	—	6	—	20	26	—	26	—	26	Luxemburg.	
—	16	—	221	—	237	37	274	—	274	Namen.	
2,968	4,370	148	223	430	8,139	12,679	20,818	137	20,955	Het Rijk.	
1943 (a)											
—	90	—	—	—	90	1,226	1,316	—	1,316	Antwerpen.	
1,747	—	—	—	—	1,747	105	1,852	—	1,852	Brabant.	
—	3,466	—	—	—	3,466	329	3,795	—	3,795	West-Vlaanderen.	
—	1,703	—	—	—	1,703	—	1,703	—	1,703	Oost-Vlaanderen.	
134	762	—	—	76	972	—	972	—	972	Henegouwen.	
1,801	—	—	—	—	1,801	—	1,801	—	1,801	Luik.	
6	—	—	—	—	6	2,429	2,435	—	2,435	Limburg.	
—	—	—	1,937	—	1,937	—	1,937	—	1,937	Luxemburg.	
336	124	—	135	—	595	—	595	—	595	Namen.	
4,024	6,145	—	2,072	76	12,317	4,089	16,406	—	16,406	Het Rijk.	
1944 (b)											
—	2,000	—	—	—	2,000	—	2,000	—	2,000	Antwerpen.	
16,743	—	—	—	100	16,843	—	16,843	—	16,843	Brabant.	
2,358	—	—	—	50	2,408	82	2,490	—	2,490	West-Vlaanderen.	
125	5,103	—	—	—	5,228	1,531	6,759	—	6,759	Oost-Vlaanderen.	
6,575	—	220	—	75	6,870	919	7,789	—	7,789	Henegouwen.	
1,192	—	1,530	55	—	2,777	—	2,777	—	2,777	Luik.	
10	—	—	—	—	10	—	10	250	260	Limburg.	
—	1,150	—	—	—	1,150	—	1,150	—	1,150	Luxemburg.	
250	425	—	341	14	1,030	50	1,080	—	1,080	Namen.	
27,253	8,678	1,750	396	239	38,316	2,582	40,898	250	41,148	Het Rijk.	
1945 (b)											
—	2,600	—	—	—	2,600	—	2,600	—	2,600	Antwerpen.	
34,550	—	—	—	200	34,750	500	35,250	—	35,250	Brabant.	
1,500	9,226	—	—	250	10,976	148	11,124	—	11,124	West-Vlaanderen.	
210	5,200	—	—	—	5,410	667	6,077	—	6,077	Oost-Vlaanderen.	
4,000	6,990	4,000	—	650	15,640	891	16,531	—	16,531	Henegouwen.	
4,950	—	1,780	55	—	6,785	—	6,785	1,500	8,285	Luik.	
1,420	150	—	—	86	1,656	—	1,656	4,000	5,656	Limburg.	
—	1,150	—	—	—	1,150	—	1,150	—	1,150	Luxemburg.	
190	700	—	675	14	1,579	10	1,589	—	1,589	Namen.	
46,820	26,016	5,780	730	1,200	80,546	2,216	82,762	5,500	88,262	Het Rijk.	

(a) Vastgestelde rechten en vastgelegde uitgaven. — (b) Ontvangstenramingen en uitgaafkredieten.

Finances provinciales. — Rendement des impositions d'après les comptes de 1941 à 1943 et les budgets de 1944 et 1945

(En milliers de francs)

Provinciale financiën. — Opbrengst der belastingen volgens de rekeningen 1941 tot en met 1943 en de begrotingen 1944 en 1945

(In duizendtallen franken)

PROVINCES	Centimes additionnels aux		Taxes directes	Taxes indirectes	Recettes diverses	Total	PROVINCIES				
	Opcentimen op de							Directe belastingen	Indirecte belastingen	Diverse ontvangsten	Totaal (a)
	Impôts cédulaires	Autres impôts de l'État									
	Cedulaire rijksbelas- tingen	Andere rijksbelas- tingen									
1941 (b)											
Anvers	30,981	1,871	12,174	65	—	45,091	Antwerpen.				
Brabant	24,032	—	5,566	—	—	29,598	Brabant.				
Flandre occidentale	24,109	—	7,219	21	—	31,349	West-Vlaanderen.				
Flandre orientale	25,165	1,321	9,967	—	720	37,173	Oost-Vlaanderen.				
Hainaut	35,962	1,051	15,669	126	7,416	60,224	Henegouwen.				
Liège	32,168	—	7,765	—	—	39,933	Luik.				
Limbourg	4,918	304	5,995	—	—	11,217	Limburg.				
Luxembourg	2,533	—	2,455	—	—	4,988	Luxemburg.				
Namur	2,908	254	2,737	22	—	5,921	Namen.				
Le Royaume	182,776	4,801	69,547	234	8,136	265,494	Het Rijk.				
1942 (b)											
Anvers	30,902	2,141	11,172	133	—	44,348	Antwerpen.				
Brabant	28,401	—	5,217	—	—	33,618	Brabant.				
Flandre occidentale	22,394	—	7,458	33	—	29,885	West-Vlaanderen.				
Flandre orientale	22,198	901	9,402	—	2,205	34,706	Oost-Vlaanderen.				
Hainaut	33,316	1,049	15,886	164	14,767	65,182	Henegouwen.				
Liège	24,347	—	7,678	—	—	32,025	Luik.				
Limbourg	5,896	323	5,976	—	—	12,195	Limburg.				
Luxembourg	2,250	—	2,637	—	—	4,887	Luxemburg.				
Namur	4,908	282	2,653	33	—	7,876	Namen.				
Le Royaume	174,612	4,696	68,079	363	16,972	264,722	Het Rijk.				
1943 (b)											
Anvers	37,716	2,039	10,529	116	—	50,400	Antwerpen.				
Brabant	43,894	—	4,807	—	—	48,701	Brabant.				
Flandre occidentale	29,097	436	6,674	56	—	36,263	West-Vlaanderen.				
Flandre orientale	23,064	685	9,554	—	2,137	35,440	Oost-Vlaanderen.				
Hainaut	33,749	1,066	14,980	141	—	49,936	Henegouwen.				
Liège	24,234	—	7,220	—	—	31,454	Luik.				
Limbourg	4,928	319	6,099	—	—	11,346	Limburg.				
Luxembourg	2,280	—	2,654	—	—	4,934	Luxemburg.				
Namur	6,017	299	2,920	113	—	9,349	Namen.				
Le Royaume	204,979	4,844	65,437	426	2,137	277,823	Het Rijk.				
1944 (c)											
Anvers	33,975	2,350	7,976	100	—	44,401	Antwerpen.				
Brabant	34,500	—	3,820	—	—	38,320	Brabant.				
Flandre occidentale	16,405	465	6,585	20	—	23,475	West-Vlaanderen.				
Flandre orientale	22,100	750	8,711	—	—	31,561	Oost-Vlaanderen.				
Hainaut	23,955	1,450	15,400	30	—	40,835	Henegouwen.				
Liège	22,647	—	6,583	—	—	29,230	Luik.				
Limbourg	3,180	325	5,556	5	—	9,066	Limburg.				
Luxembourg	2,827	—	2,015	—	—	4,842	Luxemburg.				
Namur	4,260	275	1,586	—	—	6,121	Namen.				
Le Royaume	163,849	5,615	58,232	155	—	227,851	Het Rijk.				
1945 (c)											
Anvers	30,935	2,075	10,626	200	—	43,836	Antwerpen.				
Brabant	35,340	—	5,315	—	—	40,655	Brabant.				
Flandre occidentale	15,323	390	6,320	50	—	22,083	West-Vlaanderen.				
Flandre orientale	22,377	700	8,454	21	—	31,552	Oost-Vlaanderen.				
Hainaut	24,750	1,200	18,686	135	—	44,771	Henegouwen.				
Liège	22,383	—	6,964	—	—	29,347	Luik.				
Limbourg	4,913	312	5,547	—	—	10,772	Limburg.				
Luxembourg	2,030	—	2,524	—	—	4,554	Luxemburg.				
Namur	4,336	275	1,700	150	—	6,461	Namen.				
Le Royaume	162,387	4,952	66,136	556	—	234,031	Het Rijk.				

(a) Pour certaines provinces y compris les recettes afférentes à des exercices clos.

(b) Droits constatés.

(c) Prévisions de recettes.

(a) Voor sommige provincies inbegrepen de ontvangsten over afgesloten dienstjaren.

(b) Vastgestelde rechten.

(c) Ontvangstenramingen.

Biens patrimoniaux des provinces (a) Patrimoniale goederen der provincies (a)

(Source : Administrations provinciales.)

(Bron : Provinciale besturen.)

PROVINCES	Contenance cadastrale des propriétés Kadastrale oppervlakte der eigendommen			Revenu cadastr. des propriétés imposables Kadastraal inkomen der belastbare eigendommen Fr.	PROVINCIES
	imposables belastbaar	non imposables onbelastbaar	Total Totaal		
1943					
Anvers	76 24 17	160 78 70	237 02 87	149,849	Antwerpen.
Brabant	92 91	127 20 20	128 13 11	89,050	Brabant.
Flandre occidentale . . .	—	2 01 67	2 01 67	—	West-Vlaanderen.
Flandre orientale . . .	2 77 08	41 71 33	44 48 41	8,846	Oost-Vlaanderen.
Hainaut	14 72 84	37 09 51	51 82 35	36,795	Henegouwen.
Liège	5 55 94	109 19 35	114 75 29	19,890	Luik.
Limbourg	518 38 90	3 17 34	521 56 24	77,398	Limburg.
Luxembourg	1 50	26 40	27 90	3,400	Luxemburg.
Namur	2 40	206 09 21	206 11 61	8,800	Namen
Le Royaume . . .	618 65 74	687 53 71	1,306 19 45	394,028	Het Rijk.
1944					
Anvers	75 71 42	162 90 24	238 61 66	98,845	Antwerpen.
Brabant	92 91	128 03 64	128 96 55	89,050	Brabant.
Flandre occidentale . . .	—	2 01 67	2 01 67	—	West-Vlaanderen.
Flandre orientale . . .	12 90 68	41 71 33	54 62 01	10,614	Oost-Vlaanderen.
Hainaut	14 72 84	37 09 51	51 82 35	36,795	Henegouwen.
Liège	6 14 44	110 12 71	116 27 15	20,320	Luik.
Limbourg	518 38 90	3 17 34	521 56 24	77,398	Limburg.
Luxembourg	1 50	26 40	27 90	3,400	Luxemburg.
Namur	2 40	206 09 21	206 11 61	8,800	Namen.
Le Royaume . . .	628 85 09	691 42 05	1,320 27 14	345,222	Het Rijk.
1945					
Anvers	75 57 32	162 90 24	238 47 56	93,241	Antwerpen.
Brabant	92 91	128 03 64	128 96 55	89,050	Brabant.
Flandre occidentale . . .	6 03 20	—	6 03 20	4,676	West-Vlaanderen.
Flandre orientale . . .	12 90 68	41 71 33	54 62 01	55,107	Oost-Vlaanderen.
Hainaut	11 12 79	37 09 51	48 22 30	37,699	Henegouwen.
Liège	3 35 84	112 95 18	116 31 02	14,240	Luik.
Limbourg	519 57 54	2 29 72	521 87 26	95,459	Limburg.
Luxembourg	1 50	26 40	27 90	3,400	Luxemburg.
Namur	3 91	206 09 21	206 13 12	16,400	Namen.
Le Royaume . . .	629 55 69	619 35 23	1,320 90 92	325,272	Het Rijk.
1946					
Anvers	—	—	—	—	Antwerpen.
Brabant	92 91	135 41 44	136 34 35	89,050	Brabant.
Flandre occidentale . . .	8 01 67	—	8 01 67	West-Vlaanderen.
Flandre orientale . . .	12 90 68	41 71 33	54 62 01	55,107	Oost-Vlaanderen.
Hainaut	15 14 90	36 67 15	51 82 05	76,759	Henegouwen.
Liège	3 39 49	112 95 18	116 34 67	12,456	Luik.
Limbourg	—	—	—	—	Limburg.
Luxembourg	1 50	26 40	27 90	3,400	Luxemburg.
Namur	4 42	206 09 21	206 14 63	33,200	Namen.
Le Royaume . . .	—	—	—	—	Het Rijk.

(a) Situation au 31 décembre.

(a) Toestand op 31 December.

Rendement des impositions communales d'après les budgets (1,000 fr.) (a)

Opbrengst der gemeentebelastingen volgens de begrotingen (1,000 fr.) (a)

NATURE DES IMPÔTS	Rendement présumé pour les années Vermoedelijk rendement voor de jaren				AARD DER BELASTINGEN
	1942	1943	1944	1945	
Centimes additionnels aux impôts cédulaires	882,857	1,002,777	1,155,604	1,149,603	Opcentimes op de cedulaire belastingen.
Centimes additionnels aux autres impôts de l'Etat	12,115	41,108	29,531	38,078	Opcentimes op de andere rijksbelastingen.
Centimes additionnels aux taxes provinciales	23,423	25,800	27,188	26,726	Opcentimes op de provinciale belastingen.
Taxe de voirie (b)	—	—	—	—	Straatbelasting (b).
Taxe spéciale sur les traitements, salaires et pensions	73,502	77,496	97,703	118,295	Speciale belasting op de wedden, lonen en pensioenen.
Autres taxes directes	84,254	94,438	95,954	104,291	Andere directe belastingen.
Taxes indirectes	23,336	28,084	31,136	44,045	Indirecte belastingen.
Taxes de remboursement	24,880	27,908	19,668	21,961	Verhaalbelastingen.
Recettes diverses	1,542	1,202	1,363	1,518	Andere ontvangsten.
Total	1,125,909	1,298,813	1,458,147	1,504,517	Totaal.

(a) Cf. les brochures parues dans la série « Statistique des finances communales » publiée par l'Institut National de Statistique.

(b) A partir de l'exercice 1942 la taxe de voirie a été supprimée et remplacée par des centimes additionnels à la contribution foncière.

(a) Cfr. de in de reeks « Statistiek der gemeentefinanciën » door het Nationaal Instituut voor de Statistiek uitgegeven brochures.

(b) Vanaf het dienstjaar 1942 werd de straatbelasting afgeschaft en vervangen door gemeentelijke opcentimes op de rijksgrondbelasting.

Dette communale (1,000 fr.) (a) (b)

(Situation au 1 Janvier)

Gemeenteschuld (1,000 fr.) (a) (b)

(Stand op 1 Januari)

SPÉCIFICATIONS	Situation au 1 janvier Stand op 1 Januari				OMSCHRIJVING
	1942	1943	1944	1945	
Emprunts amortissables par annuités constantes.					Leningen aflosbaar door middel van onveranderlijke annuïteiten.
Montant nominal	5,484,995(c)	5,565,772	5,558,048	5,551,145	Nominaal bedrag.
Valeur actuelle des annuités res- tant à payer	5,020,946(c)	5,050,761	4,993,661	4,931,677	Actuele waarde der nog te be- talen annuïteiten.
Autres types d'emprunts.					Andere soorten leningen.
Montant nominal	7,267,544(c)	7,777,309	7,779,712	7,837,057	Nominaal bedrag.
Montant restant à rembourser.	6,331,924(c)	6,898,317	6,826,667	6,894,309	Nog terug te betalen bedrag.
Montant nominal de la dette glo- bale	12,752,539	13,343,081	13,337,760	13,388,202	Nominaal bedrag der globale schuld.

(a) Cf. les brochures parues dans la série « Statistique des finances communales » publiée par l'Institut National de Statistique.

(b) Non compris les emprunts-subsides ou escomptes-subsides, les ouvertures de crédit auprès de la S. A. Crédit Communal de Belgique, les emprunts de trésorerie temporaires, les avances de l'Etat, les avances sur emprunts à consolider, les emprunts à court et à long terme (à contracter), et les autres engagements communaux (annuités dues par suite de la participation des communes dans la constitution du capital de certaines sociétés, solde défavorable du compte courant B auprès du Crédit Communal de Belgique, etc.).

(c) Classification nouvelle.

(a) Cf. de in de reeks « Statistiek der gemeentefinanciën » door het Nationaal Instituut voor de Statistiek gepubliceerde brochures.

(b) Toelagen-leningen of toelagenverdisconteringen, kredietopeningen bij de N. V. Gemeentekrediet van België, tijdelijke kasgeldleningen (disconto-kredieten), rijksvoorschotten, voorschotten op te consolideren leningen, op te nemen leningen op lange en korte termijn, en andere gemeentelijke verbintenissen (door de gemeente verschuldigde annuïteiten wegens inschrijving op het kapitaal van bepaalde maatschappijen, nadelig slot der rekening-courant B bij de N. V. Gemeentekrediet van België, enz.) niet inbegrepen.

(c) Nieuwe classificatie.

**Statistique des recettes communales d'après les comptes de 1941 à 1943 ¹⁴⁷
et les budgets de 1944 et 1945 (1,000 fr.) (a)**

**Statistiek der gemeentelijke ontvangsten volgens de rekeningen 1941 tot en met 1943
en de begrotingen 1944 en 1945 (1,000 fr.) (a)**

NATURE DES RECETTES	Droits constatés Vastgestelde rechten			Prévisions de recettes Ontvangsten ramingen		AARD DER ONTVANGSTEN
	1941	1942	1943	1944	1945	
I. Service ordinaire. — I. Gewone dienst						
A. Recettes propres à l'exercice.						A. Ontvangsten eigen aan het dienstjaar.
Quotes-parts dans les impôts d'Etat.	168,392	57,174	65,004	52,630	55,956	Aandelen in de rijksbelastingen.
Quotes-parts dans le Fonds des communes	375,190	418,112	420,851	456,812	430,885	Aandelen in het Fonds der gemeenten.
Intervention de l'Etat	—	963,032	1,075,929	166,102	153,879	Tussenkijst van de Staat.
Impositions communales (b).	1,183,173	1,377,480	1,430,358	1,458,147	1,504,517	Gemeentebelastingen (b)
Patrimoine communal et redevances	286,437	421,636	413,424	340,816	470,075	Gemeentelijk patrimonium en retributies.
Assistance publique et prévoyance sociale	93,401	76,265	75,356	81,164	133,169	Openbare onderstand en maatschap. voorzorg.
Hygiène et salubrité publique	21,249	30,073	29,757	26,632	37,331	Openbare gezondheid.
Voirie et travaux publics	20,052	20,022	21,862	36,005	51,167	Wegen en openbare werken.
Culte	484	260	272	324	620	Eredienst.
Instruction publique	622,451	697,699	729,577	801,180	946,033	Openbaar onderwijs.
Beaux-Arts, sciences et lettres	10,635	11,754	14,412	13,819	15,074	Kunsten, wetenschappen en letteren.
Agriculture	202	221	383	291	222	Landbouw.
Etat civil, population, élections	7,515	6,211	7,025	5,498	7,393	Burgerlijke stand, bevolking, verkiezingen.
Police, sûreté, service des incendies, éclairage	43,708	52,100	50,066	56,621	60,951	Politie, veiligheid, brandweer, verlichting.
Pensions	31,095	36,243	45,782	50,451	67,003	Pensioenen.
Dette	172,152	172,741	773,614	251,027	212,922	Schuld.
Total	3,035,836	4,341,023	5,153,672	3,797,519	4,147,197	Totaal.
B. Recettes exceptionnelles.						B. Uitzonderlijke ontvangsten.
Solde des exercices antérieurs	1,174,953	1,441,423	1,459,125	621,257	785,027	Saldo der vorige dienstjaren.
Autres recettes	1,163,901	464,103	537,743	433,467	332,456	Andere ontvangsten.
Total	2,338,854	1,905,526	1,996,868	1,054,724	1,117,483	Totaal.
C. Régies ou services assimilés (c)	152,558	193,227	185,170	110,668	227,973	C. Gemeentebedrijven of daarmede gelijkgestelde diensten (c).
Total du service ordinaire.	5,527,248	6,439,776	7,335,710	4,962,911	5,492,653	Totaal van de gewone dienst.

II. Service extraordinaire. — II. Buitengewone dienst

A. Recettes propres à l'exercice.						A. Ontvangsten eigen aan het dienstjaar.
Patrimoine communal	123,172	123,371	107,597	95,092	264,755	Gemeentelijk patrimonium.
Voirie et travaux publics	166,554	152,648	74,112	552,076	730,959	Wegen en openbare werken.
Culte	4,446	6,067	4,417	17,418	33,591	Eredienst.
Instruction publique	23,569	16,163	11,722	60,982	113,366	Openbaar onderwijs.
Emprunts	643,347	331,794	714,883	262,319	581,527	Leningen.
Recettes diverses	92,253	84,940	91,592	126,430	192,352	Allerhande ontvangsten.
Total	1,053,341	714,983	1,004,323	1,114,317	1,916,550	Totaal.
B. Solde des exercices antérieurs	544,134	895,097	621,696	229,494	221,059	B. Saldo der vorige dienstjaren.
C. Régies ou services assimilés	29,992	26,827	14,918	93,750	101,747	C. Gemeentebedrijven of daarmede gelijkgestelde diensten.
Total du service extraordinaire.	1,627,467	1,636,907	1,640,937	1,437,561	2,239,356	Totaal van de buitengewone dienst.
Total général des recettes	7,154,715	8,076,683	8,976,647	6,400,472	7,732,009	Algemeen tot. der ontvangsten.

(a) Au cours de l'exercice 1940, jusqu'en 1944, 41 communes ont été soustraites à la juridiction administrative belge.

(b) Cf. le tableau « Rendement des impositions communales d'après les budgets de 1942 à 1945 ».

(c) Lorsque l'eau, le gaz, l'électricité et autres services sont exploités en régie, les bénéfices d'exploitation sont libellés sous cette rubrique; les autres communes mentionnent les recettes globales de ces services.

Nota. — Cf. les brochures parues dans la série « Statistique des finances communales » publiée par l'Institut national de Statistique.

(a) In de loop van het dienstjaar 1940 tot 1944 werden 41 gemeenten aan de Belgische administratieve rechtsmacht onttrokken.

(b) Cf. de tabel « Opbrengst der gemeentebelastingen volgens de begrotingen 1942 tot en met 1945 ».

(c) De gemeenten, die hun gas-, water-, electriciteits- en andere diensten als gemeentebedrijf uitbaten, boeken onder dit hoofdstuk de exploitatiewinsten dezer bedrijven; de andere gemeenten vermelden de globale ontvangsten dezer diensten.

Nota. — Cf. de in de reeks « Statistiek der gemeentefinanciën » door het Nationaal Instituut voor de Statistiek uitgegeven brochures

**Statistique des dépenses communales d'après les comptes de 1941 à 1943
et les budgets de 1944 et 1945 (1,000 fr.) (a)**

**Statistiek der gemeentelijke uitgaven volgens de rekeningen 1941 tot en met 1943
en de begrotingen 1944 en 1945 (1,000 fr.) (a)**

NATURE DES DÉPENSES	Dépenses engagées Vastgelegde uitgaven			Allocations de dépenses Uitgaafkredieten		AARD DER UITGAVEN
	1941	1942	1943	1944	1945	
I. Service ordinaire. — I. Gewone dienst						
A. Dépenses propres à l'exercice.						A. Uitgaven eigen aan het dienstjaar.
Administration générale (b).	336,787	1,095,090	1,469,631	481,996	739,941	Algemeen bestuur (b).
Frais de perception, non-valeurs et remboursements.	66,113	86,631	91,894	98,875	134,674	Inningskosten, kwade posten en terugbetalingen.
Patrimoine communal . . .	70,449	92,654	107,301	120,930	206,382	Gemeentelijk patrimonium.
Assistance publique et prévoyance sociale . . .	650,561	650,189	717,698	637,209	974,769	Openbare onderstand en maatschap. voorzorg.
Hygiène et salubrité publique	130,381	156,965	188,917	210,936	291,617	Openbare gezondheid.
Voirie et travaux publics . .	186,413	230,607	255,680	352,632	514,039	Wegen en openbare werken.
Culte	13,176	14,833	16,371	20,493	26,100	Eredienst.
Instruction publique	906,930	1,016,716	1,103,957	1,242,668	1,526,908	Openbaar onderwijs.
Beaux-Arts, sciences, lettres	41,946	49,845	57,568	69,388	79,216	Kunsten, wetenschappen, letteren.
Agriculture	1,636	1,896	2,262	3,549	4,010	Landbouw.
État civil, population, élections, milice	40,896	44,723	45,739	44,681	102,631	Burgerlijke stand, bevolking, verkiezingen, militie.
Police, sûreté, service des incendies, éclairage public.	353,695	467,064	531,440	608,093	838,302	Politie, veiligheid, brandweerdienst, openbare verlichting.
Pensions	188,080	234,795	246,157	267,151	394,594	Pensioenen.
Dette communale	742,486	786,660	789,312	857,635	910,268	Gemeenteschuld.
Total	3,729,549	4,928,668	5,623,927	5,016,236	6,743,451	Totaal.
B. Dépenses exceptionnelles.						B. Uitzonderlijke uitgaven.
Solde des exercices antérieurs	1,359,942	2,041,237	2,173,728	2,071,003	626,744	Saldo der vorige dienstjaren.
Dépenses diverses	1,271,014	635,754	552,569	571,122	470,595	Diverse uitgaven.
Total	2,630,956	2,676,991	2,726,297	2,642,125	1,097,339	Totaal.
C. Régies ou services assimilés (c)	188,274	213,211	207,656	222,854	250,188	C. Gemeentebedrijven of daarmee gelijkgestelde diensten (c)
Total du service ordinaire	6,548,779	7,818,870	8,557,880	7,881,215	8,090,978	Totaal van de gewone dienst.
II. Service extraordinaire. — II. Buitengewone dienst						
A. Dépenses propres à l'exercice.						A. Uitgaven eigen aan het dienstjaar.
Patrimoine communal	53,868	83,109	128,905	155,556	353,917	Gemeentelijk patrimonium.
Voirie et travaux publics.	237,699	209,050	122,615	862,702	1,111,967	Wegen en openbare werken.
Culte	9,055	12,569	8,078	29,898	78,030	Eredienst.
Instruction publique	23,195	20,754	19,837	103,072	189,402	Openbaar onderwijs.
Dette	247,825	588,990	721,848	44,109	97,875	Schuld.
Dépenses diverses	80,794	71,490	36,403	83,906	164,211	Diverse uitgaven
Total	652,436	985,962	1,037,686	1,279,243	1,995,402	Totaal.
B. Solde des exercices antérieurs.	242,404	233,021	315,329	190,964	97,463	B. Saldo der vorige dienstjaren.
C. Régies ou services assimilés.	69,331	44,665	35,872	165,809	179,518	C. Gemeentebedrijven of daarmee gelijkgestelde diensten.
Total des dépenses du service extraordinaire	964,171	1,263,648	1,388,887	1,636,016	2,272,383	Totaal der uitgaven van de buitengewone dienst.
Total général des dépenses	7,512,950	9,082,518	9,946,767	9,517,231	10,363,361	Algemeen totaal der uitgaven.

(a) Au cours de l'exercice 1940, jusqu'en 1944, 41 communes ont été soustraites à la juridiction administrative belge.

(b) A partir de 1941 les dépenses d'administration occasionnées par la guerre sont libellées sous la rubrique en question.

(c) Lorsque l'eau, le gaz, l'électricité et autres services sont exploités en régie, les déficits d'exploitation sont libellés sous cette rubrique; les autres communes mentionnent les dépenses globales de ces services.

Nota. — Cf. les brochures parues dans la série « Statistique des finances communales » publiée par l'Institut national de Statistique.

(a) In de loop van het dienstjaar 1940 tot 1944 werden 41 gemeenten aan de Belgische administratieve rechtsmacht onttrokken.

(b) Sedert 1941 worden de uit de oorlogstoestand voortvloeiende uitgaven voor algemeen bestuur onder betreffende rubriek ingeschreven.

(c) De gemeenten, die hun gas-, water-, electriciteits- en andere diensten als gemeentebedrijf uitbaten, boeken onder dit hoofdstuk de exploitatiekosten dezer bedrijven; de andere gemeenten vermelden de globale uitgaven dezer diensten.

Nota. — Cfr. de in de reeks « Statistiek der gemeentefinanciën » door het Nationaal Instituut voor de Statistiek uitgegeven brochures.

Statistiek der batige en nadelige sloten volgens de gemeenterekeningen 1941 tot en met 1943 en de gemeentebegrotingen 1944 en 1945

(en milliers de francs)

Statistiek der batige en nadelige sloten volgens de gemeenterekeningen 1941 tot en met 1943 en de gemeentebegrotingen 1944 en 1945

(in duizendtallen franken)

SOLDES FAVORABLES (+) ET DÉFAVORABLES (—)	Rubrique					Rubriek					BATIGE (+) EN NADELIGE (—) SLOTEN	
	1941	1942	1943	1944	1945	1941	1942	1943	1944	1945		
Comptes et budgets du service ordinaire non compris les recettes et dépenses ayant trait :												
a) aux soldes des exercices antérieurs ;												
b) aux opérations diverses ;												
c) aux régies	1	— 693,713	— 587,645	— 470,255	— 1,218,717	— 2,596,254	1					
Régies ou services assimilés	2	— 35,716	— 19,984	— 22,486	— 112,186	+ 22,215	2					
Comptes et budgets du service ordinaire non compris les recettes et dépenses ayant trait :												
a) aux soldes des exercices antérieurs ;												
b) aux opérations diverses												
(1 + 2)	3	— 729,429	— 607,629	— 492,741	— 1,330,903	— 2,618,469	3					
Recettes et dépenses exceptionnelles.	4	— 292,102	— 771,465	— 729,429	— 1,587,401	+ 20,144	4					
Comptes et budgets ordinaires globaux.	5	— 1,021,531	— 1,379,094	— 1,222,170	— 2,918,304	— 2,598,325	5					
(3 + 4)												
Comptes et budgets du service extraordinaire non compris les recettes et dépenses ayant trait :												
a) aux soldes des exercices antérieurs ;												
b) aux régies	6	+ 400,905	— 270,979	— 33,363	— 164,926	+ 78,852	6					
Régies ou services assimilés.	7	— 39,339	— 17,838	— 20,954	— 72,059	— 77,771	7					
Comptes et budgets du service extraordinaire non compris les soldes des exercices antérieurs	8	+ 361,566	— 288,817	— 54,317	— 236,985	+ 156,623	8					
Soldes des exercices antérieurs.	9	+ 301,730	+ 662,076	+ 306,367	+ 38,530	+ 123,596	9					
Comptes et budgets extraordinaires globaux.	10	+ 663,296	+ 373,259	— 252,050	— 198,455	+ 33,027	10					

I. Service ordinaire. — I. Gewone dienst

II. Service extraordinaire. — II. Buitengewone dienst

Gewone rekeningen en begrotingen gezuiverd van de ontvangsten en uitgaven in zake :

a) saldo der vorige dienstjaren ;
b) allerhande verrichtingen ;
c) gemeentebedrijven.

Gemeentebedrijven of daarmede gelijkgestelde diensten.

Gewone rekeningen en begrotingen gezuiverd van de ontvangsten en uitgaven in zake :

a) saldo der vorige dienstjaren ;
b) allerhande verrichtingen
(1 + 2)

Uitzonderlijke ontvangsten en uitgaven.

Globale gewone rekeningen en begrotingen (3 + 4)

Buitengewone rekeningen en begrotingen gezuiverd van de ontvangsten en uitgaven in zake :

a) saldo der vorige dienstjaren ;
b) gemeentebedrijven.

Gemeentebedrijven of daarmede gelijkgestelde diensten.

Buitengewone rekeningen en begrotingen gezuiverd van het saldo der vorige dienstjaren.

Saldo der vorige dienstjaren.

Globale buitengewone rekeningen en begrotingen.

Emprunts contractés par les communes en 1946

Leningen opgenomen door de gemeenten in 1946

CATÉGORIES DE COMMUNES CATEGORIEËN VAN GEMEENTEN	Nombre des communes emprunteuses Aantal gemeenten die leningen opnamen	EMPRUNTS CONTRACTÉS — LENINGEN OPGENOMEN					
		Au « Crédit communal » Bij het « Gemeentekrediet »		Ailleurs Elders		Total. — Totaal.	
		Nombre Aantal	Montant Bedrag (1,000 fr.)	Nombre Aantal	Montant Bedrag (1,000 fr.)	Nombre Aantal	Montant Bedrag (1,000 fr.)
Antwerpen. — Anvers.							
100,000 hab. et plus — inwoners en meer	1	2	550,000	2	5,226	4	555,226
20,000 à moins de — tot minder dan 100,000	10	45	86,456	—	—	45	86,456
5,000 à moins de — tot minder dan 20,000	16	26	9,034	—	—	26	9,034
Moins de — minder dan 5,000	17	18	1,887	—	—	18	1,887
Tot.	44	91	647,377	2	5,226	93	652,603
Brabant.							
100,000 hab. et plus — inwoners en meer	2	10	123,300	2	550,000	12	673,300
20,000 à moins de — tot minder dan 100,000	12	58	213,443	—	—	58	213,443
5,000 à moins de — tot minder dan 20,000	18	50	49,742	1	120	51	49,862
Moins de — minder dan 5,000	60	107	28,881	1	50	108	28,931
Tot.	92	225	415,366	4	550,170	229	965,536
West-Vlaanderen. — Flandre occidentale.							
20,000 à moins de — tot minder dan 100,000	5	19	60,598	—	—	19	60,598
5,000 à moins de — tot minder dan 20,000	13	21	6,441	—	—	21	6,441
Moins de — minder dan 5,000	11	13	2,775	—	—	13	2,775
Tot.	29	53	69,814	—	—	53	69,814
Oost-Vlaanderen. — Flandre orientale.							
100,000 hab. et plus — inwoners en meer	1	1	3,288	1	450,000	2	453,288
20,000 à moins de — minder dan 100,000	4	10	14,742	—	—	10	14,742
5,000 à moins de — tot minder dan 20,000	20	44	21,710	—	—	44	21,710
Moins de — minder dan 5,000	40	48	4,138	—	—	48	4,183
Tot.	65	103	43,923	1	450,000	104	493,923
Hainaut. — Henegouwen.							
20,000 à moins de — tot minder dan 100,000	12	25	88,078	—	—	25	88,078
5,000 à moins de — tot minder dan 20,000	73	159	238,725	—	—	159	138,725
Moins de — minder dan 5,000	77	98	30,898	—	—	98	30,898
Tot.	162	282	257,701	—	—	282	257,701
Liège. — Luik.							
100,000 hab. et plus — inwoners en meer	1	2	95,000	1	400,000	3	495,000
20,000 à moins de — tot minder dan 100,000	3	31	78,565	—	—	41	78,565
5,000 à moins de — tot minder dan 20,000	25	127	110,723	—	—	127	110,723
Moins de — minder dan 5,000	79	140	35,044	—	—	140	35,044
Tot.	108	300	319,332	1	400,000	301	719,332
Limburg. — Limbourg.							
20,000 à moins de — tot minder dan 100,000	1	8	985	—	—	8	985
5,000 à moins de — tot minder dan 20,000	3	6	249	—	—	6	249
Moins de — minder dan 5,000	9	11	1,080	—	—	11	1,080
Tot.	13	25	2,314	—	—	25	2,314
Luxembourg. — Luxemburg.							
5,000 à moins de — tot minder dan 20,000	1	3	2,045	—	—	3	2,045
Moins de — minder dan 5,000	10	11	5,780	2	271	13	6,051
Tot.	11	14	7,825	2	271	16	8,096
Namur. — Namen							
20,000 à moins de — tot minder dan 100,000	1	1	5,087	—	—	1	5,087
5,000 à moins de — tot minder dan 20,000	7	7	8,317	—	—	7	8,317
Moins de — minder dan 5,000	59	59	12,899	—	—	59	12,899
Tot.	67	67	26,303	—	—	67	26,303
Le Royaume. — Het Rijk.							
100,000 hab. et plus — inv. en meer	5	15	771,588	6	1,405,226	21	2,176,814
20,000 à moins de — tot minder dan 100,000	48	197	547,954	—	—	197	547,954
5,000 à moins de — tot minder dan 20,000	176	443	346,986	1	120	444	347,106
Moins de — minder dan 5,000	362	505	123,427	3	321	508	123,748
Tot.	591	1,160	1,789,955	10	1,405,667	1,170	3,195,622
Le Royaume { 1944	240	369	475,009	2	307	371	475,316
Het Rijk { 1945	414	860	1,565,416	8	1,977	868	1,567,393

**Statistique des comptes et des budgets
des Commissions d'assistance publique (1,000 fr.)**
**Statistiek der rekeningen en begrotingen
der Commissies van openbare onderstand (1,000 fr.)**

I. Recettes — I. Ontvangsten

SPÉCIFICATIONS	Droits constatés Vastgestelde rechten		Prévisions de recettes Ontvangstenvoorzieningen		OPSOMMING
	1942	1943	1944	1945	
Service ordinaire.					
A. Recettes propres à l'exercice :					A. Ontvangsten eigen aan het dienstjaar :
Patrimoine	102,926	100,206	99,803	108,232	Patrimonium.
Etablissements hospitaliers	112,086	128,437	130,958	161,229	Hospitelen en gestichten.
Remboursements et interventions	51,110	33,331	35,685	52,577	Terugbetalingen en tussenkomsten.
Subsides et droits	349,028	446,692	503,294	622,120	Toelagen en rechten.
Total	615,150	708,666	769,740	944,158	Totaal.
B. Recettes exceptionnelles :					B. Uitzonderlijke ontvangsten :
Solde des exercices antérieurs . .	138,102	135,433	70,804	55,042	Saldo van de vorige dienstjaren.
Recettes diverses	19,062	22,438	19,494	19,711	Diverse ontvangsten.
Total	157,164	157,871	90,298	74,753	Totaal.
Total général	772,314	866,537	860,038	1,018,911	Algemeen totaal.
Service extraordinaire.					
A. Recettes propres à l'exercice :					A. Ontvangsten eigen aan het dienstjaar :
Patrimoine	45,260	31,782	43,329	36,315	Patrimonium.
Etablissements hospitaliers	1,277	7,591	5,259	3,280	Hospitelen en gestichten.
Emprunts	703	3,106	1,194	887	Leningen.
Recettes diverses	36,565	9,048	19,912	21,261	Diverse ontvangsten.
Total	83,805	51,527	69,694	61,743	Totaal.
B. Solde des exercices antérieurs .	106,769	81,989	56,362	58,086	B. Saldo van de vorige dienstjaren.
Total général	190,574	133,516	126,056	119,829	Algemeen totaal.

II. Dépenses — II. Uitgaven

SPÉCIFICATIONS	Dépenses engagées Vastgelegde uitgaven		Allocations de dépenses Uitgaafkredieten		OPSOMMING
	1942	1943	1944	1945	
Service ordinaire.					
A. Dépenses propres à l'exercice :					A. Uitgaven eigen aan het dienstjaar :
Patrimoine	24,972	28,020	30,957	42,469	Patrimonium.
Etablissements hospitaliers	262,527	292,573	353,268	411,340	Hospitelen en gestichten.
Frais d'administration	104,703	114,974	130,714	156,862	Bestuurskosten.
Dépenses d'assistance	196,727	222,257	291,579	361,855	Uitgaven voor onderstand.
Dette	5,079	5,473	4,904	5,066	Schuld.
Total	594,008	663,297	811,422	977,592	Totaal.
B. Dépenses exceptionnelles :					B. Uitzonderlijke uitgaven :
Solde des exercices antérieurs . .	71,584	70,681	36,244	12,865	Saldo van de vorige dienstjaren.
Dépenses diverses	15,472	23,507	18,163	15,052	Diverse uitgaven.
Total	87,056	94,188	54,407	27,917	Totaal.
Total général	681,064	757,485	865,829	1,005,509	Algemeen totaal.
Service extraordinaire.					
A. Dépenses propres à l'exercice :					A. Uitgaven eigen aan het dienstjaar :
Patrimoine	46,888	34,278	52,715	62,010	Patrimonium.
Etablissements hospitaliers	5,451	5,021	22,142	13,022	Hospitelen en gestichten.
Dépenses diverses	53,482	8,220	10,392	8,867	Diverse uitgaven.
Total	105,821	47,519	85,249	83,899	Totaal.
B. Solde des exercices antérieurs .	8,768	15,473	2,332	3,526	B. Saldo van de vorige dienstjaren.
Total général	114,589	62,992	87,581	87,425	Algemeen totaal.

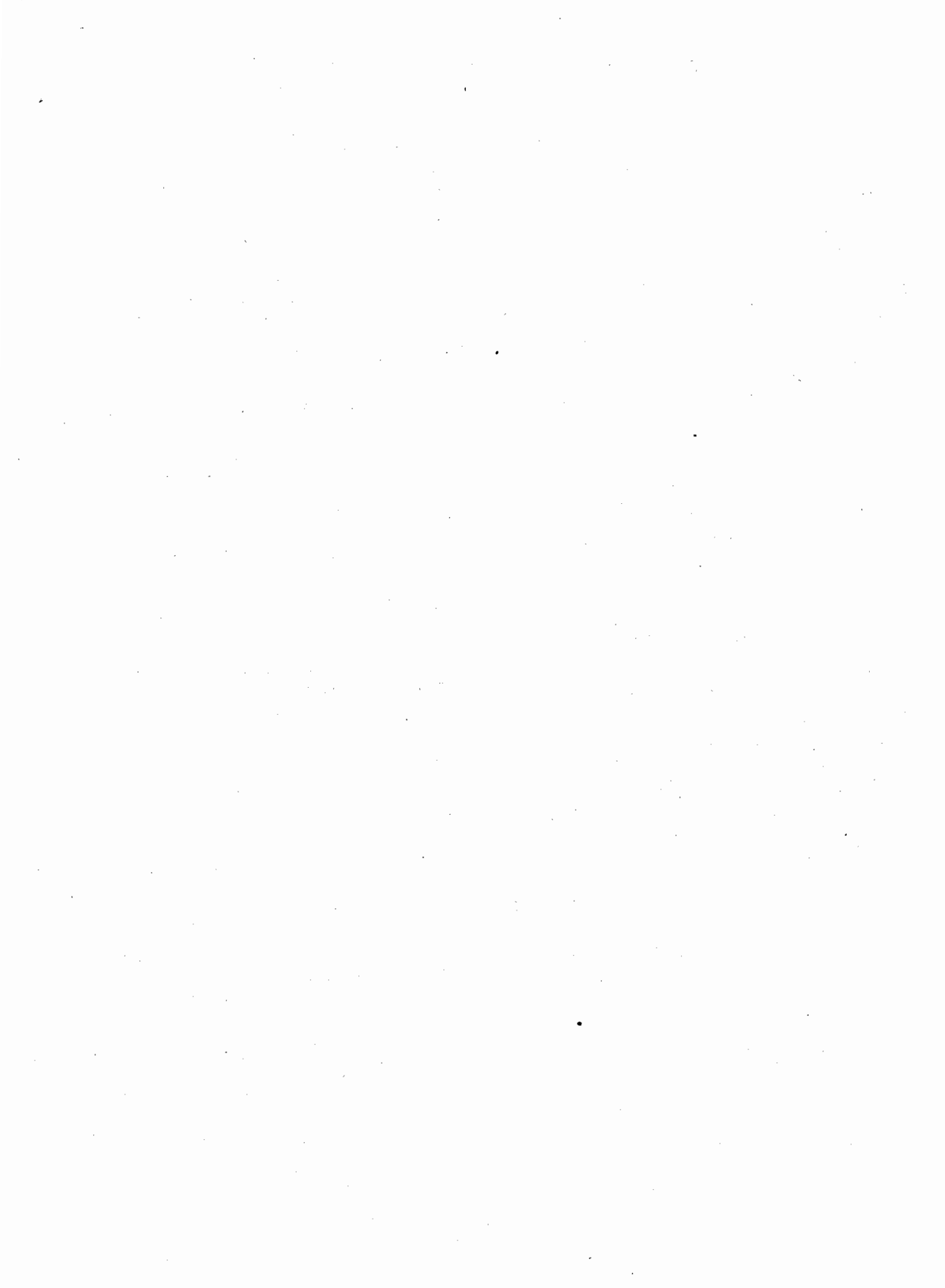

III. Agriculture, Industrie et Commerce

III. Landbouw, Handel en Nijverheid

Recensements agricoles. — Landbouwtellingen

NATURE DES CULTURES	Superficies recensées (ha) en Getelde oppervlakten (ha) in					AARD DER TEELTEN
	1929 (a)	1943	1944	1945 (a)	1946 (a)	
I. Étendue cultivée. — I. Beteelde oppervlakte						
Céréales et farineux.						Graan- en meelgewassen.
I. Céréales panifiables :						I. Broodgranen.
Froment d'hiver et alternatif	149,609	176,962	174,645	136,576	129,030	Winter- en wisseltarwe.
Froment de printemps	4,463	25,741	23,286	30,968	8,909	Zomertarwe.
Seigle	185,671	158,286	141,052	115,685	105,086	Rogge.
Épeautre	6,785	9,990	9,291	7,374	7,302	Spelt.
Méteil	2,779	4,403	4,449	2,813	2,862	Masteluin.
Total des céréales panifiables.	349,307	375,382	352,723	293,416	253,189	Totaal der broodgranen.
II. Céréales non panifiables :						II. Andere graangewassen.
Escourgeon	16,215	18,783	26,709	27,987	28,603	Wintergerst.
Orge	8,815	58,508	47,239	39,203	33,068	Zomergerst.
Avoine	231,193	124,750	127,529	168,682	189,886	Haver.
Sarrasin	1,053	954	639	1,118	786	Boekweit.
Mais cultivé pour la graine.	—	711	687	624	522	Mais verbouwd voor het zaad.
Autres céréales	—	—	—	—	—	Autre graangewassen.
Total des céréales non panifiables	257,276	203,706	202,803	237,614	252,865	Totaal der andere graangewassen.
Total des céréales et farineux.	606,583	579,088	555,526	531,030	506,054	Totaal der graan- en meelgewassen.
Plantes industrielles.						Nijverheidsplanten.
Betteraves sucrières	52,943	54,257	57,660	38,317	44,488	Suikerbieten.
Lin	24,873	12,628	10,532	24,339	31,388	Vlas.
Chicorée à café	6,379	1,417	1,935	1,894	4,329	Cichorei voor koffie.
Tabac	2,322	5,492	7,309	3,148	4,699	Tabak.
Houblon	1,046	497	490	496	533	Hop.
Chanvre	70	49	63	89	97	Hennep.
Plantes oléagineuses :						Oliehoudende planten :
Navette	} 74	123	113	59	129	Raapzaad.
Colza d'hiver		7,891	18,785	605	385	Winterkoolzaad.
Colza d'été		17,449	10,503	394	70	Zomerkoolzaad.
Autres plantes industrielles.	180	486	153	70	102	Autre nijverheidsplanten.
Total des plantes industrielles.	87,887	100,289	107,543	69,411	86,220	Totaal der nijverheidsplanten.
Plantes racines et tuberculifères.						Wortelplanten en knolgewassen.
Betteraves fourragères	81,592	62,931	66,734	84,899	86,151	Voederbieten.
Pommes de terre tardives et mi-hâtives	134,831	109,686	97,646	86,602	73,984	Late en halfvroeg aardappelen.
Pommes de terre hâtives	17,714	6,306	5,293	3,988	5,443	Vroeg aardappelen.
Carottes fourragères	1,867	737	827	1,710	1,600	Voederwortelen.
Autres plantes racines	5,780	3,265	3,380	3,888	2,640	Autre wortelplanten.
Total des plantes racines	241,784	182,925	173,880	181,087	169,818	Totaal der wortelplanten.

(a) Y compris les chiffres afférents aux cantons rédimés.

(a) De gegevens over de terugverkregen kantons inbegrepen.

Recensements agricoles. — Landbouwtellingen

NATURE DES CULTURES	Superficies recensées (ha) en Getelde oppervlakten (ha) in					AARD DER TEELTEN
	1929 (a)	1943	1944	1945 (a)	1946 (a)	
Autres cultures.						Andere teelten.
Cultures fourragères :						Voedergewassen :
Fourrages	113,769	64,832	70,463	90,651	90,340	Veevoeder.
Prairies	714,519	700,661	669,150	741,532	766,653	Grasland.
Cultures potagères	35,213	33,502	35,924	33,855	31,550	Groenteteelt.
Cultures fruitières	70,304	72,293	75,881	69,052	66,527	Fruitteelt.
Culture des fleurs	912	564	558	617	714	Bloemeteelt.
Autres cultures (pépinières, oseraies, cultures non dé- nommées)	9,513	9,776	9,814	14,233	12,723	Andere teelten (boomkwe- kerijen, wijmen, niet ge- noemde teelten).
Total des autres cultures	944,230	881,628	861,790	949,940	968,507	Totaal der andere teelten.
Récapitulation générale.						Algemene samenvatting.
Céréales et farineux	606,583	579,088	555,526	531,030	506,054	Graan- en meelgewassen.
Plantes industrielles	87,887	100,289	107,543	69,411	86,220	Nijverheidsplanten.
Plantes racines et tuberculi- fères	241,784	182,925	173,880	181,087	169,818	Wortelplanten en knolge- wassen.
Légumineuses pour la graine	12,048	21,241	17,912	21,961	16,490	Peulgewassen verbouwd voor het zaad.
Autres cultures	944,230	881,628	861,790	949,940	968,507	Andere teelten.
Total général	1,892,532	1,765,171	1,716,651	1,753,429	1,747,089	Algemeen totaal.

II. Animaux de ferme. — II. Hoevedieren

Chevaux :						Paarden :
Agricoles	269,792	226,534	217,928	249,826	266,669	Voor landbouwgebruik.
Non agricoles	50,544	33,313	31,952	35,603	43,751	Voor niet-landbouwgebruik.
Total des chevaux	320,336	259,847	249,880	285,429	310,420	Totaal der paarden.
Bovidés :						Runderen :
Vaches exclusivement lai- tières	916,282	748,035	719,367	727,831	707,038	Uitsluitend melkkoeien.
Vaches laitières et de trait.		86,841	95,339	78,602	68,794	Melk- en trekkoaien.
Autres bovidés		756,337	652,296	678,116	821,719	Andere runderen.
Total des bovidés	1,672,619	1,487,172	1,492,822	1,628,152	1,710,243	Totaal der runderen.
Porcs	993,205	416,078	444,622	629,179	839,493	Varkens.
Moutons	187,351	261,180	217,551	220,163	232,746	Schapen.
Chèvres	157,963	150,086	137,726	119,155	104,667	Geiten.
Volaille :						Pluimvee ;
Poules pondeuses	16,917,222	1,873,597	1,866,739	2,148,894	3,755,577	Leghennen.
Poules et coqs à l'engrais- sement	1,290,300	185,089	168,447	242,384	905,259	Mesthanen- en hennen.
Total de la volaille	18,207,522	2,058,686	2,035,186	2,391,278	4,660,836	Totaal van het pluimvee.

(a) Y compris les chiffres afférents aux cantons rédimés.

(a) De gegevens over de terugverkregen kantons inbegrepen.

Recensements agricoles effectués au 31 décembre 1929 et aux 1^{er} janvier 1944 à 1947
Landbouwtellingen gehouden op 31 December 1929 en op 1 Januari 1944 tot 1947

I. Cultures. — I. Teelten

NATURE DES CULTURES	Superficies recensées (ha) en : Getelde oppervlakte (ha) in :			Différence en + ou en — entre 1929 et Verskil in + of in — tussen 1929 en			AARD DER TEELTEN						
	1929(b)	1944	1945	1946(b)	1947(b)	1944		1945	1946	1947			
Froment d'hiver et alternatif.	149,609	180,493	136,959	137,683	126,571	+	30,884	—	11,926	—	23,038	Winter- en wisseltarwe.	
Seigle	185,671	141,946	118,071	104,878	87,221	—	43,725	—	80,793	—	98,450	Rogge.	
Epeautre	6,785	9,255	7,304	7,450	6,082	+	2,470	+	519	+	665	703	Spelt.
Méteil	2,779	2,817	1,883	2,002	1,540	+	38	—	896	—	777	1,239	Masteluin.
Orge d'hiver (escourgeon)	16,215	27,464	28,034	29,762	28,644	+	11,249	+	11,819	+	13,547	+	Wintergerst.
Colza d'hiver	(a)	28,710	811	372	1,631	+	28,710	+	811	+	372	+	Winterkoolzaad.
Total des cultures	361,059	390,685	293,062	282,147	251,689	+	29,626	—	67,997	—	78,912	+	Totaal der teelten.

II. Animaux. — II. Dieren

NATURE DES ANIMAUX	Nombre d'animaux recensés en : Aantal dieren geteld in :			Différence en + ou en — entre 1929 et Verskil in + of in — tussen 1929 en			AARD DER DIEREN							
	1929(b)	1944	1945	1946(b)	1947(b)	1944		1945	1946	1947				
Chevaux { agricoles	269,792	222,781	238,132	256,632	261,663	—	47,011	—	31,660	—	13,160	—	8,129	Paarden voor landbouw- gebruik.
{ non agricoles	50,544	36,866	40,179	40,494	42,783	—	13,678	—	10,365	—	10,050	—	7,761	
Total des chevaux	320,336	259,647	278,311	297,126	304,446	—	60,689	—	42,025	—	23,210	—	15,890	Totaal der paarden.
Bovidés { Vaches exclusiv. laitières	916,282	726,859	692,661	703,643	703,945	—	90,390	—	133,112	—	125,304	—	136,834	Runderen Uitsluitend melk- koeien.
{ Vaches laitières et de trait	756,337	565,677	656,974	748,463	872,128	—	190,660	—	99,363	—	7,874	+	115,791	
{ Autres bovidés	1,672,619	1,391,569	1,440,144	1,539,441	1,651,576	—	281,050	—	232,475	—	133,178	—	21,043	Totaal der runderen.
Total des bovidés	993,205	484,902	635,020	735,294	775,947	—	508,303	—	358,185	—	257,911	—	217,258	Varkens.
Moutons	187,351	213,117	198,586	177,445	143,652	+	25,766	+	11,235	—	9,906	—	43,699	Schapen.
Chèvres	157,963	137,021	118,736	86,492	73,660	—	20,942	—	39,227	—	71,471	—	84,303	Geiten
Volaille { Poules pondeuses	16,917,222	2,008,931	2,172,050	3,285,968	5,123,630	—	14,908,291	—	14,745,172	—	13,631,254	—	11,793,592	Pluimvee Leghennen. Mesthanen en -hennen.
{ Coqs, poules à l'en- graissement	1,290,300	185,886	203,690	289,274	360,069	—	1,104,414	—	1,086,610	—	1,001,026	—	930,231	
Total de la volaille	18,207,522	2,194,817	2,375,740	3,575,242	5,483,699	—	16,012,705	—	15,831,782	—	14,632,280	—	12,723,823	

(a) Non recensé. — (b) Y compris les chiffres afférents aux cantons rédimés.

(a) Niet geteld. — (b) De gegevens over de terugverkregen kantons inbegrepen.

Mode d'exploitation du domaine agricole en 1942 (a)
Wijze van exploitatie van het landbouwdomein in 1942 (a)

157

PROVINCES	Superficie totale cultivée en qualité de Totale betaalde oppervlakte in hoedanigheid van			Superficie totale de l'exploitation Totale oppervlakte van het bedrijf	PROVINCIES
	Propriétaire Eigenaar	Locataire Huurder	Métayer Deelbouwoer		
	Ha. a.	Ha. a.	Ha. a.		
Anvers	58,847 38	83,079 34	477 80	142,404 52	Antwerpen.
Brabant	72,189 60	155,060 57	446 65	227,696 82	Brabant.
Flandre occidentale . .	51,878 51	196,158 38	362 04	248,398 93	West-Vlaanderen.
Flandre orientale . . .	56,120 13	152,398 04	373 79	208,891 96	Oost-Vlaanderen.
Hainaut	73,393 71	181,857 22	883 39	256,134 32	Henegouwen.
Liège	44,491 00	120,852 24	319 80	165,663 04	Luik.
Limbourg	54,309 13	71,697 54	165 87	126,172 54	Limburg.
Luxembourg	97,828 71	78,709 42	1,302 68	177,840 81	Luxemburg.
Namur	59,914 11	138,075 81	1,236 57	199,226 49	Namen.
Le Royaume	568,972 28	1,177,888 56	5,568 59	1,752,429 43	Het Rijk.

(a) D'après les résultats du recensement.

(a) Volgens de uitkomsten van de telling.

Répartition, par provinces, de la superficie cultivable aux 15 mars 1943 et 1944 (a)
Indeling, per provincie, van de betaalbare oppervlakte op 15 Maart 1943 en 1944 (a)

PROVINCES	Superficie cultivable suivant cadastre Betaalbare oppervlakte volgens het kadaster		Superficie réellement cultivée (b) Werkelijk betaalde oppervlakte (b)		PROVINCIES
	1943	1944	1943	1944	
	Ha.	Ha.	Ha.	Ha.	
Anvers	178,734	180,371	146,007	144,375	Antwerpen.
Brabant	256,878	256,089	235,932	233,864	Brabant.
Flandre occidentale . .	284,368	283,427	259,274	247,353	West-Vlaanderen.
Flandre orientale . . .	248,059	248,087	218,754	218,059	Oost-Vlaanderen.
Hainaut	282,105	281,199	269,629	267,251	Henegouwen.
Liège	179,857	179,463	170,859	170,364	Luik.
Limbourg	155,511	154,499	138,387	136,459	Limburg.
Luxembourg	217,228	216,414	190,529	188,432	Luxemburg.
Namur	221,256	220,887	207,096	206,235	Namen.
Le Royaume	2,023,996	2,020,436	1,836,467	1,812,392	Het Rijk.

(a) D'après les résultats des recensements. — (b) La superficie réellement cultivée est la superficie cadastrale cultivable de laquelle a été défalquée la superficie des fossés, haies, chemins d'exploitation, mares ou parties incultes.

(a) Volgens de uitkomsten van de tellingen. — (b) De werkelijk betaalde oppervlakte is de betaalbare kadastrale oppervlakte waarvan de oppervlakte der sloten, hagen, bedrijfswegen, poelen of woeste grond werd afgetrokken.

Étendue cultivée (en hectares) par province (a)
Beteelde oppervlakte (in hectaren) per provincie (a)
 (Situation au 15 mai — Toestand op 15 Mei)

NATURE DES CULTURES	Antwerpen Anvers	Brabant	West-Vlaand. Fl. occid.	Oost-Vlaand. Fl. orient.	Hainaut Henegouwen	Liège Luik	Limburg Limbourg	Luxembourg Luxemburg	Namur Namen	Le Royaume Het Rijk.	AARD DER GEWASSEN
1943											
Céréales et farineux . . .	43,356	86,598	89,008	80,011	84,505	44,561	44,022	44,403	62,624	579,088	Graan- en meelgew.
Plantes industrielles . . .	3,531	15,363	21,902	7,878	17,571	14,696	9,124	282	9,942	100,289	Nijverheidsgewassen.
Plantes racines et tuberculifères . . .	23,471	27,848	35,301	39,200	18,103	8,133	10,314	11,180	9,375	182,925	Wortelplanten en knolgewassen.
Légumineuses pour la graine . . .	1,655	1,472	12,597	2,162	868	431	486	464	1,106	21,241	Peulgewass. verbouwd voor het zaad.
Cultures fourrag. {	5,542	14,842	3,446	9,354	8,205	4,563	4,254	5,555	9,071	64,832	Voeder- {
prairies . . .	53,251	59,873	85,134	55,409	117,941	74,236	42,650	111,319	100,848	700,661	maai- en weiland
Cultures fruitières . . .	2,441	11,692	3,508	12,590	5,285	17,300	14,589	641	4,247	72,293	Fruitteelt.
Cultures potagères . . .	5,733	9,061	4,502	4,562	4,187	2,060	1,313	297	1,787	33,502	Groenteteelt.
Autres cultures (b) . . .	1,796	1,314	706	2,013	1,579	609	697	674	952	10,340	Andere teelten (b).
Total . . .	140,776	228,063	256,104	213,179	258,244	166,589	127,449	174,815	199,952	1,765,171	Totaal.
1944											
Céréales et farineux . . .	42,953	84,505	79,114	74,673	84,547	45,306	41,966	39,650	62,812	555,526	Graan- en meelgew.
Plantes industrielles . . .	5,088	17,231	24,637	9,552	16,617	14,566	10,484	215	9,153	107,543	Nijverheidsgewassen.
Plantes racines et tuberculifères . . .	22,137	26,157	33,548	38,289	17,775	7,326	10,107	9,452	9,089	173,880	Wortelplanten en knolgewassen.
Légumineuses pour la graine . . .	1,559	1,295	10,304	1,433	904	300	666	312	1,139	17,912	Peulgewass. verbouwd voor het zaad.
Cultures fourrag. {	6,230	15,325	3,539	10,868	8,732	5,251	4,999	6,130	9,389	70,463	Voeder- {
prairies . . .	49,881	57,841	69,339	53,014	115,580	70,455	41,556	112,329	99,155	669,150	maai- en weiland
Cultures fruitières . . .	2,468	12,291	3,509	13,080	5,324	18,874	15,384	533	4,418	75,881	Fruitteelt.
Cultures potagères . . .	5,781	9,484	5,666	4,854	4,333	2,256	1,380	295	1,875	35,924	Groenteteelt.
Autres cultures (b) . . .	1,274	1,233	671	1,963	1,417	819	803	1,028	1,164	10,372	Andere teelten (b).
Total . . .	137,371	225,362	230,327	207,726	255,229	165,153	127,345	169,944	198,194	1,716,651	Totaal.
1945 (c)											
Céréales et farineux . . .	37,959	82,318	83,004	73,699	77,296	46,774	38,242	33,191	58,547	531,030	Graan- en meelgew.
Plantes industrielles . . .	276	11,069	15,458	3,660	13,753	11,651	5,954	188	7,402	69,411	Nijverheidsgewassen.
Plantes racines et tuberculifères . . .	21,952	27,235	35,135	38,716	21,328	8,717	10,555	7,624	9,825	181,087	Wortelplanten en knolgewassen.
Légumineuses pour la graine . . .	1,451	736	14,042	2,493	1,140	315	666	182	936	21,961	Peulgewass. verbouwd voor het zaad.
Cultures fourrag. {	7,870	18,367	6,238	14,251	12,043	7,159	7,027	5,803	11,893	90,651	Voeder- {
prairies . . .	56,089	59,322	81,870	57,174	119,165	115,974	43,193	108,169	100,576	741,532	maai- en weiland
Cultures fruitières . . .	2,252	11,312	3,435	12,722	4,309	16,978	13,844	432	3,768	69,052	Fruitteelt.
Cultures potagères . . .	5,211	8,870	5,881	4,791	3,835	2,194	1,210	199	1,664	33,855	Groenteteelt.
Autres cultures (b) . . .	1,765	1,415	1,684	2,467	1,672	1,432	1,002	1,537	1,876	14,850	Andere teelten (b).
Total . . .	134,825	220,644	246,747	209,973	254,541	211,194	121,693	157,325	196,487	1,753,429	Totaal.
1946 (c)											
Céréales et farineux . . .	32,960	77,354	84,371	69,745	72,887	43,584	35,992	33,510	55,651	506,054	Graan- en meelgew.
Plantes industrielles . . .	270	12,410	22,208	5,475	17,411	12,921	5,708	256	9,561	86,220	Nijverheidsgewassen.
Plantes racines et tuberculifères . . .	20,175	24,991	33,304	36,722	19,832	7,904	9,997	7,652	9,241	169,818	Wortelplanten en knolgewassen.
Légumineuses pour la graine . . .	827	719	10,606	1,540	864	341	660	158	775	16,490	Peulgewass. verbouwd voor het zaad.
Cultures fourrag. {	7,392	19,097	6,093	14,367	13,129	6,873	6,945	5,836	10,608	90,340	Voeder- {
prairies . . .	60,533	60,906	88,452	61,044	122,165	120,318	45,163	106,842	101,230	766,653	maai- en weiland
Cultures fruitières . . .	2,289	10,641	3,450	12,579	4,013	16,627	13,134	417	3,377	66,527	Fruitteelt.
Cultures potagères . . .	4,664	8,973	5,188	4,294	3,492	2,108	1,030	194	1,607	31,550	Groenteteelt.
Autres cultures (b) . . .	1,587	1,497	853	2,521	1,558	1,437	928	1,053	2,003	13,437	Andere teelten (b).
Total . . .	130,697	216,588	254,525	208,287	255,351	212,113	119,557	155,918	194,053	1,747,089	Totaal.

(a) D'après les résultats des recensements.
 (b) Les autres cultures comprennent les cultures de fleurs, les pépinières, les oseraies et les cultures non dénommées.
 (c) Y compris les chiffres afférents aux cantons rédimés.

(a) Volgens de uitkomsten der tellingen.
 (b) De andere teelten omvatten de bloemteelten, de boomkwekerijen, de wijnen en de niet genoemde teelten.
 (c) De gegevens over de terugverkregen kantons inbegrepen.

Répartition et rendement des cultures (a)

Indeling en opbrengst der teelten (a)

NATURE DES CULTURES	Rendement moyen (b) Gemiddelde opbrengst (b)			Étendue cultivée (Ha.) Beteelde oppervlakte (Ha.)			Production (1,000 quintaux) Opbrengst (1,000 centenaar)			AARD DER TEELTEN
	1943- 44	1944- 45	1945- 46	1943-44	1944-45	1945-46	1943-44	1944-45	1945-46	
					(c)	(c)		(c)	(c)	
Froment d'hiver	26.5	19.1	27.0	174,645	136,576	129,030	4,624	2,614	3,490	Wintertarwe.
Froment d'été	18.5	15.6	19.1	23,286	30,968	8,909	430	483	170	Zomertarwe.
Seigle	22.3	13.0	21.1	141,052	115,685	105,086	3,139	1,508	2,215	Rogge.
Epeautre	17.3	14.0	17.1	9,229	7,374	7,302	159	103	124	Spelt.
Méteil	20.1	15.1	18.7	4,449	2,813	2,862	89	42	53	Masteluin.
Orge	20.5	16.6	23.8	47,239	39,203	33,068	968	649	786	Zomergerst.
Escourgeon	25.9	17.3	23.8	26,681	27,987	28,603	692	482	680	Wintergerst.
Avoine	23.9	21.8	26.3	127,529	168,682	189,886	3,050	3,671	4,963	Haver.
Sarrasin	10.7	7.9	12.6	586	1,118	786	6	9	10	Boekweit.
Maïs cultivé pour la graine	32.4	28.2	30.6	669	624	522	22	17	16	Maïs verbouwd voor het zaad.
Betteraves sucrières	294.2	229.1	334.0	57,649	38,317	44,488	16,964	8,777	14,861	Suikerbieten.
Tabac (feuilles sèches)	20.9	17.8	23.2	7,267	3,148	4,699	152	56	109	Tabak (droge bladeren).
Houblon (cônes)	12.4	11.5	13.8	464	496	533	6	6	7	Hop (bellen).
Colza d'hiver	15.5	9.7	21.1	18,750	605	385	291	6	8	Winterkoolzaad.
Colza d'été	11.9	9.7	14.2	10,099	394	70	120	4	1	Zomerkoolzaad.
Lin (graine)	4.6	5.7	5.0	10,416	24,339	31,388	48	139	157	Vlas (zaad).
Lin (paille)	47.8	59.2	60.7	10,416	24,339	31,388	498	1,441	1,906	Vlas (stro).
Chicorée à café	309.2	297.7	352.3	1,917	1,894	4,329	593	564	1,525	Cichorei voor koffie.
Chanvre (graines)	4.2	5.7	4.7	51	89	97	0.2	0.5	0.5	Hennep (zaad)
Haricots récoltés autre- ment que verts	18.3	12.4	15.7	2,327	1,623	819	43	20	13	Bonen anders dan groen geogst.
Pois récoltés autrement que verts	25.0	20.2	21.8	11,191	13,592	9,455	280	275	206	Erwten anders dan groen geogst.
Féveroles (grosses et petites)	20.7	18.8	22.5	2,970	4,705	4,180	62	88	94	Paardenbonen (dikke en kleine).
Pommes de terre tardives	208.0	131.2	182.0	74,350	67,051	55,976	15,468	8,800	10,135	Late aardappelen.
» mi-hâtives	217.1	139.4	197.5	23,291	19,551	18,009	5,057	2,725	3,558	Halfvroegte aardappelen.
» hâtives	129.2	159.8	198.4	5,284	3,988	5,443	683	629	1,080	Vroegte aardappelen.
Betteraves fourragères et mi-sucrières	567.8	482.7	714.7	66,734	84,899	86,151	37,889	40,982	61,570	Voeder- en halfsuiker- bieten
Carottes fourragères	240.4	224.0	272.6	780	1,710	1,600	188	383	436	Voederwortelen.
Navets	240.6	251.1	248.1	229	485	261	55	122	65	Rapen.
Rutabagas, choux-navets	361.9	270.6	392.8	1,369	2,379	1,534	495	644	602	Koolrapen (rutabaga's), raapkolen.
Choux fourragers	310.5	308.5	358.7	620	1,025	845	193	316	303	Voederkolen.
Trèfles rouges ou ordi- naires (foin)	42.6	51.3	50.6	21,870	27,973	22,655	931	1,435	1,146	Rode of gewone klaver (hooi).
Trèfles incarnats (verts)	209.0	217.4	284.2	5,115	7,117	9,098	1,069	1,547	2,586	Inkarnaatklaver (groen).
Autres trèfles (foin)	40.0	40.8	43.7	21,351	30,534	30,485	854	1,246	1,332	Andere klaver (hooi).
Luzerne	49.7	54.4	55.3	3,853	5,579	9,808	192	303	542	Luzerne.
Sainfoin	41.2	47.2	42.5	322	890	881	13	42	37	Hanekam.
Prés et prairies fauchés (foin)	29.4	37.2	36.6	191,809	193,754	197,290	5,639	7,214	7,229	Maailand (hooi).

(a) D'après les résultats des recensements. — (b) L'estimation du rendement à l'Ha. est donnée en 100 kg.
(c) Y compris les chiffres afférents aux cantons de l'Est

(a) Volgens de uitkomsten der tellingen. — (b) De raming van de opbrengst per hectare wordt aangegeven in 100 kg.
(c) De gegevens over de Oostelijke kantons inbegrepen.

Rendement moyen, par province, des principales cultures (a)
Gemiddelde opbrengst, per provincie, van de voornaamste teelten (a)

NATURE DES CULTURES	Antwerpen	Brabant	West-Vlaand.	Oost-Vlaand.	Hainaut	Liège	Limbourg	Luxembourg	Namur	Le Royaume	AARD DER TEELETTEN
	Anvers		Fl. occid.	Fl. orient.	Henegouwen	Luik	Limbourg	Luxembourg	Namen	Het Rijk	
1944											
Froment d'hiver	26.0	25.4	28.6	27.7	26.4	27.2	27.9	16.5	25.2	26.5	Wintertarwe.
Froment d'été	17.1	21.0	23.9	16.2	19.4	20.2	19.8	11.7	18.0	18.5	Zomertarwe.
Seigle	20.0	23.0	25.1	25.3	24.2	26.3	19.3	13.8	19.5	22.3	Rogge.
Orge d'été	18.5	21.5	26.0	22.0	21.5	21.3	21.7	13.6	15.4	20.5	Zomergerst.
Escourgeon	23.0	25.6	29.0	28.0	25.4	26.0	28.4	18.3	24.2	25.9	Wintergerst.
Avoine	20.0	25.2	28.0	24.1	27.0	28.4	23.3	14.5	22.7	23.9	Haver.
Tabac (feuilles sèches)	—	22.5	21.7	19.4	19.2	—	25.0	12.0	20.9	20.9	Tabak (droge bladeren).
Houblon (cônes)	—	15.3	11.5	12.0	—	—	—	—	—	12.4	Hop (bellen).
Lin (paille)	—	44.3	49.0	45.5	49.0	31.9	15.0	—	50.5	47.8	Vlas (stro).
Chicorée à café	—	—	311.8	312.2	249.5	—	—	—	—	309.2	Cichorei voor koffie.
Betteraves sucrières	301.3	275.2	303.9	341.8	287.3	313.1	306.7	—	276.8	294.2	Suikerbieten.
Pommes de terre tardives	193.1	203.9	220.8	233.6	213.6	192.9	205.8	172.2	189.9	208.0	Late aardappelen.
Betteraves fourragères	573.2	522.2	585.6	651.8	556.1	483.2	565.6	460.0	552.1	567.8	Voederbieten.
Carottes fourragères	255.2	193.8	233.4	241.4	237.6	200.0	274.1	400.0	218.2	240.4	Voederwortelen.
Navets	208.8	163.5	—	310.0	283.5	190.0	157.6	300.0	—	240.6	Rapen.
Trèfles rouges (foin)	58.4	46.1	42.8	47.5	47.0	38.1	44.2	29.1	33.9	42.6	Rode klaver (hooi).
Trèfles incarnats (vert)	244.6	197.6	254.4	283.3	221.5	213.6	225.7	100.0	162.0	209.0	Inkarnaatklaver (groen).
Luzerne	—	44.4	69.8	51.2	55.0	47.9	52.2	19.1	44.6	49.7	Luzerne.
Prés et prairies fauchés (foin)	33.9	35.0	35.4	38.4	30.5	36.8	32.0	20.1	29.2	29.4	Maailand (hooi).
1945											
Froment d'hiver	18.9	18.5	20.0	21.4	19.5	18.9	17.8	12.9	18.2	19.1	Wintertarwe.
Froment d'été	13.0	16.4	16.0	16.5	15.9	17.1	14.8	11.3	15.6	15.6	Zomertarwe.
Seigle	10.8	14.3	13.2	14.9	15.2	15.9	9.8	12.4	14.8	13.0	Rogge.
Orge d'été	12.9	15.9	18.6	20.6	15.3	16.0	15.2	12.6	13.3	16.6	Zomergerst.
Escourgeon	16.1	17.9	19.6	20.6	16.0	18.1	15.4	16.0	15.6	17.3	Wintergerst.
Avoine	15.7	22.7	24.5	24.4	25.4	21.9	19.1	13.2	20.9	21.8	Haver.
Tabac (feuilles sèches)	11.0	16.1	20.1	16.2	14.8	—	—	15.9	12.1	17.8	Tabak (droge bladeren).
Houblon (cônes)	—	11.8	11.5	10.5	—	—	—	—	—	11.5	Hop (bellen).
Lin (paille)	—	62.7	56.8	59.3	59.4	57.8	70.0	46.9	63.2	59.2	Vlas (stro).
Chicorée à café	—	140.0	305.6	282.5	178.7	—	—	—	80.0	297.7	Cichorei voor koffie.
Betteraves sucrières	168.8	221.2	191.4	265.1	232.1	237.1	245.3	180.0	211.3	229.1	Suikerbieten.
Pommes de terre tardives	130.0	123.6	114.8	147.6	137.0	136.7	137.7	128.9	142.4	131.2	Late aardappelen.
Betteraves fourragères	513.3	447.0	414.0	567.5	489.6	417.0	492.4	478.0	499.6	482.7	Voederbieten.
Carottes fourragères	237.1	199.4	203.8	240.1	258.9	176.9	216.5	273.4	288.5	224.0	Voederwortelen.
Navets	252.0	163.4	237.1	290.4	270.9	500.0	173.5	289.1	207.5	251.1	Rapen.
Trèfles rouges (foin)	39.0	51.9	55.8	63.6	51.3	46.4	51.4	45.6	47.9	51.3	Rode klaver (hooi).
Trèfles incarnats (vert)	184.5	229.1	151.6	253.3	218.3	192.4	211.8	66.1	187.5	217.4	Inkarnaatklaver (groen).
Luzerne	46.2	43.3	57.4	58.3	65.9	50.9	59.1	38.1	45.9	54.4	Luzerne.
Prés et prairies fauchés (foin)	43.1	45.6	43.6	40.6	40.3	37.8	32.0	30.6	34.7	37.2	Maailand (hooi).
1946											
Froment d'hiver	24.1	25.8	29.4	26.8	28.1	27.3	28.6	16.4	25.8	27.0	Wintertarwe.
Froment d'été	16.6	21.4	26.4	21.5	21.5	22.4	21.1	11.7	17.4	19.1	Zomertarwe.
Seigle	18.2	21.6	23.5	24.7	18.8	20.5	17.8	13.9	17.9	21.1	Rogge.
Orge d'été	22.8	22.5	28.9	26.2	23.3	20.7	24.3	13.1	19.9	23.8	Zomergerst.
Escourgeon	25.7	24.1	26.8	24.1	21.8	23.9	27.5	24.4	23.7	23.8	Wintergerst.
Avoine	18.3	27.3	30.0	26.6	29.2	28.6	24.8	15.3	27.5	26.3	Haver.
Tabac (feuilles sèches)	23.3	18.0	26.5	15.8	17.9	23.3	23.3	14.1	15.1	23.2	Tabak (droge bladeren).
Houblon (cônes)	—	17.9	12.4	15.8	13.8	—	—	—	—	13.8	Hop (bellen).
Lin (paille)	60.6	56.7	61.5	59.2	60.2	61.2	66.1	53.9	63.7	60.7	Vlas (stro).
Chicorée à café	—	170.7	357.2	336.5	225.2	—	—	—	172.9	352.3	Cichorei voor koffie.
Betteraves sucrières	324.5	338.2	344.1	406.1	328.4	319.9	342.1	334.0	331.5	334.0	Suikerbieten.
Pommes de terre tardives	174.4	174.0	206.4	210.2	152.3	151.9	168.7	152.6	135.4	182.0	Late aardappelen.
Betteraves fourragères	672.9	686.7	731.9	868.4	677.4	592.4	707.4	599.5	625.6	714.7	Voederbieten.
Carottes fourragères	199.2	282.2	248.6	323.0	228.6	191.3	337.2	233.8	85.9	272.6	Voederwortelen.
Navets	167.8	220.8	262.2	257.3	275.9	248.1	325.6	248.1	210.0	248.1	Rapen.
Trèfles rouges (foin)	40.3	56.4	51.8	55.2	50.8	55.5	45.8	39.3	43.2	50.6	Rode klaver (hooi).
Trèfles incarnats (vert)	174.7	301.8	192.7	244.6	334.4	195.6	212.9	177.6	232.5	284.2	Inkarnaatklaver (groen).
Luzerne	45.6	67.0	60.9	59.3	60.6	51.8	54.4	33.3	44.0	55.3	Luzerne.
Prés et prairies fauchés (foin)	35.4	49.9	51.5	48.1	43.6	33.6	33.8	28.4	32.0	36.6	Maailand (hooi).

(a) D'après les résultats des recensements.
 N. B. — L'estimation du rendement à l'hectare est donnée en 100 kg.

(a) Volgens de uitkomsten van de tellingen.
 N. B. — De raming van de opbrengst per hectare wordt aangegeven in 100 kg.

Répartition en 1943 des cultures et des animaux d'après les régions agricoles (a)
Indeling, in 1943, van de teelten en van de dieren naar de landbouwstreken (a)

CULTURES	Région jurassique Mergelstreek	Région ardennaise Ardennen	Famenne Famenne	Fagne Veen	Condroz Condroz	Région herbagère Waldstreek	Région limoneuse Leemstreek	Région sablo limoneuse Zandleemstreek	Campine Kempen	Région sablonneuse Zandstreek	Folders Folders	TEELTEN
----------	-----------------------------------	-------------------------------	--------------------	---------------	--------------------	--------------------------------	--------------------------------	--	-------------------	----------------------------------	--------------------	---------

A. Cultures pour 100 ha. d'étendue cultivée. — A. Teelten per 100 ha. beteelde oppervlakte

Céréales panifiables	12.65	11.45	16.01	11.15	19.76	6.68	23.02	24.64	26.00	26.86	16.95	Broodgranen.
Autres céréales . .	11.29	14.28	12.14	6.63	13.05	4.08	15.46	10.13	7.87	9.18	15.48	Andere graange- gewassen.
Total des céréales .	23.94	25.73	28.15	17.78	32.81	10.76	38.48	34.77	33.87	36.04	32.43	Totaal der graan- gewassen.
Légumineuses cult. pour la graine .	0.91	0.01	0.15	0.30	0.65	0.30	0.59	2.04	0.97	1.00	6.19	Peulgewassen verb. voor het zaad.
Plantes industr. .	0.10	0.41	0.12	0.82	3.84	0.51	12.55	5.94	2.61	3.68	5.75	Nijverheidsplanten.
Plantes racines et tuberculifères .	8.24	6.46	3.65	2.02	5.57	3.75	7.12	14.42	12.99	19.57	9.53	Wortelplanten en knolgewassen.
Plantes fourragères	65.15	66.93	66.35	77.57	51.82	68.96	34.30	34.57	43.69	31.07	42.46	Voedergewassen.
Plantes potagères et fleurs .	0.43	0.05	0.18	0.32	1.55	0.95	1.40	3.29	2.27	2.90	1.91	Moesplanten en bloemen.
Cultures fruitières .	0.61	0.12	1.02	0.68	3.23	14.46	5.10	4.50	2.59	4.88	1.48	Fruitteelt.
Pépinières, oseraies, divers	0.62	0.29	0.38	0.51	0.53	0.31	0.46	0.47	1.01	0.86	0.25	Boomkwek., wij- men, diversen.
Total	100.—	100.—	100.—	100.—	100.—	100.—	100.—	100.—	100.—	100.—	100.—	Totaal.

B. Animaux pour 100 ha. d'étendue cultivée. — B. Dieren per 100 ha. beteelde oppervlakte

Chevaux agricoles .	9.30	9.81	9.15	8.93	11.15	7.19	14.13	14.45	12.85	14.04	15.87	Landbouwpaarden
Bovidés	69.11	75.51	69.20	100.24	76.83	152.07	73.60	81.35	98.92	93.16	77.31	Runderen.
dont vaches lai- tières	34.62	43.00	37.35	48.27	39.71	91.70	39.72	46.83	60.25	56.22	33.70	waarvan melk- koeien.
Porcs	20.50	17.47	11.35	5.47	11.62	15.08	23.76	27.07	26.07	35.56	29.38	Varkens.
Moutons	6.24	2.96	3.83	4.48	10.70	6.74	12.14	20.73	12.11	25.68	29.60	Schapen.
Chèvres	8.22	1.39	2.83	1.96	5.40	2.61	3.34	13.27	23.34	11.22	4.97	Geiten.

C. Importance de la culture des céréales (en %). — C. Belangrijkheid van de graangewassenteelt (in %)

Céréales panifiables												Broodgranen :
Froment	4.77	3.49	7.11	6.60	15.53	5.15	19.00	14.06	2.67	6.12	13.12	Tarwe
Seigle	4.41	4.63	4.17	1.70	2.64	1.27	3.71	10.33	23.28	20.62	3.51	Rogge.
Épeautre	0.20	3.15	4.60	2.72	1.45	0.18	0.09	0.03	0.01	—	—	Spelt
Méteil	3.27	0.18	0.13	0.13	0.14	0.08	0.22	0.22	0.04	0.12	0.32	Masteluin.
Céréales non panif.												Andere graangew. :
Orge	1.72	4.13	4.11	3.31	5.97	1.75	7.24	3.87	0.56	1.96	8.59	Gerst.
Avoine	9.46	10.13	8.03	3.31	7.70	2.32	8.21	6.20	6.82	7.00	6.83	Haver.

(a) D'après les résultats du recensement.

(a) Volgens de uitkomsten van de telling.

Prix moyens des principaux produits agricoles (par 100 kg.)
Gemiddelde prijzen der voornaamste landbouwproducten (per 100 kg.)

(Source : Minist. de l'Agriculture.)

(Bron : Minist. van Landbouw.)

DENRÉES	1938	1939	1940	1941	1942	1943	1944	1945	1946	WAREN
Avoine	97.56	80.72	140.21	159.58	180.00	180.00	180.00	209.17	279.17	Haver.
Épeautre	91.86	84.29	125.48	162.92	180.83	181.67	181.67	235.42	347.33	Spelt.
Froment	121.37	120.80	156.87	187.91	206.25	215.00	224.16	261.67	346.50	Tarwe.
Orge	91.36	94.96	162.27	164.58	187.50	186.66	185.00	228.75	314.67	Gerst.
Seigle	90.23	77.89	149.80	175.00	196.25	208.33	214.16	247.50	326.67	Rogge.
Féveroles	122.61	118.73	—	225.00	225.00	225.00	225.00	276.50	297.42	Paardenbonen.
Pois	141.11	152.66	—	300.00	300.00	300.00	300.00	367.50	405.00	Erwten.
Lin (graines)	153.06	167.39	245.00	237.50	237.50	237.50	237.50	237.50	—	Lijnzaad.
Lin (brut)	104.43	112.92	177.52	170.13	190.00	190.00	190.00	228.94	328.78	Vlas (onbewerkt).
Pommes de terre	41.96	39.13	61.99	77.16	80.67	89.92	92.50	122.50	141.67	Aardappelen.
Foin	45.50	54.72	—	56.00	56.00	56.00	56.00	56.00	169.72	Hooi.
Paille	23.41	22.84	48.49	35.34	35.00	35.00	35.00	37.85	71.16	Stro.
Beurre (kilogr.)	23.00	20.85	25.55	28.00	35.00	35.00	35.00	53.73	66.15	Boter (kil.).
Ceufs (les 26)	16.38	16.12	17.94	31.46	35.10	35.10	35.10	53.30	62.40	Eieren (de 26).
Laine (kilog.)	16.43	15.41	—	—	—	—	—	—	—	Wol (kil.).
Betteraves fourrag.	6.89	11.76	—	14.00	14.50	16.00	16.00	16.00	—	Voederbieten.

N. B. — Pour l'épeautre, le froment, le seigle, le lin brut et le beurre, y compris toutes primes de livraison ou autres indemnités.

N. B. — Voor de spelt, de tarwe, de rogge, het ruw vlas en de boter, zijn alle leveringspremiën of andere vergoedingen inbegrepen.

Maladies contagieuses (au regard de la loi) chez les animaux domestiques
Besmettelijke ziekten (ten aanzien van de wet) onder de huisdieren

(Source : Id.)

(Bron : Id.)

MALADIES	Antwerpen Anvers	Brabant	West-Vlaanderen Flandre occidentale	Oost-Vlaanderen Flandre orientale	Hainaut Henegouwen	Liège Luik	Limbourg Limbourg	Luxembourg Luxemburg	Namur Namen	LE ROYAUME HET RIJK	ZIEKTEN	
1944												
Charbon bactérien	12	—	5	11	—	3	2	—	—	—	33	Miltvuur.
» bactérien	—	4	2	—	9	6	—	—	—	1	22	Boutvuur.
Fièvre aphteuse (Bovidés)	14,092	1,310	86	180	129	47,031	11,736	245	9,692	84,501	—	Mond- en klauwzeer (Runderen).
Piétin	—	—	—	—	—	—	—	—	—	—	—	Rotkreupel.
Peste porcine	—	—	8	—	—	—	—	—	—	7	15	Varkenspest.
Morve	—	—	—	—	1	—	—	—	—	—	1	Kwade droes.
Gale des ovinés	—	—	—	—	—	—	—	—	—	—	—	Schapenschurft.
Maladies des abeilles (ruchers atteints)	—	—	—	—	—	—	—	—	—	—	—	Ziekten der bijen (aanget. bijenstall.)
1945												
Charbon bactérien	3	—	4	9	2	4	1	2	1	—	26	Miltvuur.
» bactérien	—	1	—	—	4	36	—	—	1	—	42	Boutvuur.
Fièvre aphteuse (Bovidés)	503	449	32	87	111	1,262	624	680	571	4,319	—	Mond- en klauwzeer (Runderen).
Piétin	—	—	—	—	—	—	—	—	—	—	—	Rotkreupel.
Peste porcine	62	—	5	—	4	10	—	—	—	2	83	Varkenspest.
Morve	—	—	—	—	—	—	—	—	—	—	—	Kwade droes.
Gale des ovinés	—	—	—	—	—	—	1	—	—	—	1	Schapenschurft.
Maladies des abeilles (ruchers atteints)	—	—	—	—	3	—	—	—	—	—	3	Ziekten der bijen (aanget. bijenstall.)
1946												
Charbon bactérien	7	1	3	11	2	2	—	2	1	—	29	Miltvuur.
» bactérien	—	—	1	2	4	19	—	1	3	—	31	Boutvuur.
Fièvre aphteuse (Bovidés)	5,239	10,162	34,664	19,295	24,829	3,266	5,332	875	4,169	107,821	—	Mond- en klauwzeer (Runderen).
Piétin	—	—	—	—	—	—	—	—	—	—	—	Rotkreupel.
Peste porcine	24	43	45	109	27	32	—	—	—	3	283	Varkenspest.
Morve	—	—	—	—	1	—	—	—	—	—	—	Kwade droes.
Gale des ovinés	—	—	—	—	—	—	—	—	—	—	—	Schapenschurft.
Maladies des abeilles (ruchers atteints)	—	—	—	1	1	1	—	—	—	—	3	Ziekten der bijen (aanget. bijenstall.)

Animaux de boucherie abattus pour la consommation au cours de l'année 1946

Dieren geslacht voor het verbruik tijdens het jaar 1946

NATURE DES ANIMAUX ABATTUS	1 ^{er} Trimestre 1 ^o Kwartaal		2 ^e Trimestre 2 ^o Kwartaal		3 ^e Trimestre 3 ^o Kwartaal		4 ^e Trimestre 4 ^o Kwartaal		Année Jaar		AARD DER GESLACHTE DIEREN
	Nombre Aantal	Poids Gewicht	Nombre Aantal	Poids Gewicht	Nombre Aantal	Poids Gewicht	Nombre Aantal	Poids Gewicht	Nombre Aantal	Poids Gewicht	
Beufs :											
Poids vif	4,839	2,565,835	3,644	1,702,058	5,950	2,869,197	11,797	5,288,242	26,230	12,425,332	Levend gewicht.
Poids de la viande	—	1,436,384	—	952,936	—	1,606,249	—	2,947,563	—	6,943,132	Gewicht van het vlees.
Taureaux :											
Poids vif	5,569	2,708,990	6,289	2,942,501	12,391	5,627,427	14,721	6,872,908	38,970	18,151,826	Levend gewicht.
Poids de la viande	—	1,433,290	—	1,558,310	—	2,987,157	—	3,638,281	—	9,617,038	Gewicht van het vlees.
Vaches :											
Poids vif	30,418	14,649,320	25,366	11,700,240	44,038	20,475,522	59,298	27,006,486	159,120	73,831,568	Levend gewicht.
Poids de la viande	—	7,321,025	—	5,846,269	—	10,370,047	—	13,515,510	—	37,052,851	Gewicht van het vlees.
Génisses :											
Poids vif	11,217	3,794,518	10,483	3,632,272	28,945	10,327,393	32,386	11,621,392	83,031	29,375,575	Levend gewicht.
Poids de la viande	—	2,191,498	—	2,081,016	—	5,976,933	—	6,703,406	—	16,952,853	Gewicht van het vlees.
Veaux :											
Poids vif	39,978	3,032,661	73,351	5,806,954	68,560	5,688,422	37,333	3,275,553	219,222	17,803,590	Levend gewicht.
Poids de la viande	—	1,817,799	—	3,478,809	—	3,407,515	—	1,984,866	—	10,688,989	Gewicht van het vlees.
Total bêtes bovines :											
Poids vif	92,021	26,751,324	119,133	25,784,025	159,884	44,987,961	155,535	54,064,581	526,573	151,587,891	Totaal der runderen :
Poids de la viande	—	14,199,996	—	13,917,340	—	24,347,901	—	28,789,626	—	81,254,863	Levend gewicht.
Porcs :											
Poids vif	98,253	9,297,739	156,822	15,085,183	105,943	10,897,967	206,818	21,225,195	567,836	56,506,084	Levend gewicht.
Poids de la viande	—	7,277,793	—	11,755,481	—	8,342,549	—	16,353,332	—	43,729,155	Gewicht van het vlees.
Moutons :											
Poids vif	5,852	239,792	17,543	742,867	82,009	3,516,309	101,820	4,110,909	207,224	8,609,877	Levend gewicht.
Poids de la viande	—	119,566	—	370,359	—	1,758,106	—	2,063,726	—	4,301,757	Gewicht van het vlees.
Agneaux :											
Poids vif	65	1,261	569	12,060	2,239	76,276	1,495	53,093	4,368	142,690	Levend gewicht :
Poids de la viande	—	627	—	6,022	—	37,776	—	26,553	—	70,978	Gewicht van het vlees.
Chèvres et chevreaux :											
Poids vif	100	3,029	205	3,199	480	14,544	1,676	53,872	2,461	74,644	Levend gewicht :
Poids de la viande	—	1,517	—	1,682	—	7,412	—	27,288	—	37,899	Gewicht van het vlees.
Chevaux :											
Poids vif	1,984	1,082,331	2,357	1,192,048	6,374	3,137,719	16,555	8,991,021	27,270	14,403,119	Levend gewicht.
Poids de la viande	—	703,203	—	774,436	—	2,033,976	—	5,817,363	—	9,328,978	Gewicht van het vlees.
Ensemble des animaux abattus :											
Poids vif	198,275	37,375,476	296,629	42,819,382	356,929	62,630,776	483,899	88,498,671	1,335,732	231,324,305	Totaal der geslachte dieren :
Poids de la viande	—	22,302,702	—	26,825,320	—	36,527,720	—	53,067,888	—	138,723,630	Levend gewicht.
Totaux de l'année 1945 :											
Poids vif	226,618	37,503,224	258,705	34,496,151	216,106	41,884,042	237,780	40,913,627	939,209	154,797,044	Totaal van het jaar 1945 :
Poids de la viande	—	22,639,595	—	21,421,712	—	23,594,504	—	24,457,920	—	92,113,731	Levend gewicht.

Bois soumis au régime forestier — 1946

Onder bosregime staande bossen — 1946

(Source : Admin. des Eaux et Forêts)

(Bron : Beheer van Waters en Bossen)

SPÉCIFICATIONS	Bois et forêts appartenant Bossen toebehorende			Total général Algemeen totaal			OPSOMMING
	à l'État aan de Staat	aux com- munes aan de gemeenten	aux éta- blissements publics aan de openbare instellingen	1946	1930	1935	
	Ha	Ha	Ha	Ha	Ha	Ha	
Contenance des bois . . .	55,464	202,145	8,743	266,352	258,963	261,333	Oppervlakte der bossen.
Contenance des coupes ordinaires et extraordinaires :							Oppervlakte van de gewone en de buitengewone houthak :
Futaie feuillue	1,430	2,008	30	3,468	3,744	2,566	Loofbomen.
» résineuse	2,080	3,800	539	6,419	3,733	2,962	Naaldbomen.
» sur taillis	698	4,378	313	5,389	4,033	4,355	Hoogstammig hakhout.
Taillis	154	2,490	84	2,728	2,195	2,423	Hakhout.
Total	4,362	12,676	966	18,004	13,705	12,306	Totaal.
REVENUS.	Fr.	Fr.	Fr.	Fr.	Fr.	Fr.	INKOMSTEN.
Prix de vente, additionnels compris :							Verkoopprijs, opgeld inbegrepen :
Futaie feuillue	22,688,857	31,468,814	525,627	54,683,298	22,133,682	7,525,721	Loofbomen.
» résineuse	34,130,359	59,488,097	9,696,985	103,315,441	18,013,956	11,775,336	Naaldbomen.
» sur taillis	15,236,439	66,132,647	3,397,961	84,767,047	23,438,239	9,843,053	Hoogstammig hakhout.
Taillis	438,220	16,699,629	626,652	17,764,501	4,745,040	2,992,853	Hakhout.
Total	72,493,875	173,789,187	14,247,225	260,530,287	68,330,917	32,136,963	Totaal.
Élagages, recépages, Chablis, bois de délit et éclaircies	27,482,600	41,267,100	1,375,510	70,125,210	18,282,470	9,240,668	Gedund, gesnoeid, omgevallen, geschonden en uitgehakt hout.
Chasse et tenderie	1,196,942	9,593,607	966,919	11,757,468	6,827,559	7,822,570	Jacht en vogelvangst.
Autres revenus	516,694	2,936,184	102,352	3,555,230	4,583,190	2,946,989	Andere inkomsten.
Total	29,196,236	53,796,891	2,444,781	85,437,908	29,693,219	20,010,227	Totaal.
Total des revenus	101,690,111	227,586,078	16,692,006	345,968,195	98,024,136	52,147,190	Totaal der inkomsten.
DÉPENSES.							UITGAVEN.
Contributions foncières pour les bois exclusivement	901,454	1,372,906	156,210	2,430,570	1,778,887	1,652,706	Grondbelasting uitsluitend voor de bossen.
Frais de régie et de surveillance	4,837,590	11,360,082	1,124,172	17,321,844	5,764,447	5,411,482	Beheers- en bewakingskosten.
Frais d'arpentage et de réarpentage	703	501,793	7,523	510,019	67,944	67,419	Metings- en hermetingskosten.
Frais d'adjudication et d'exploitation par entreprise	4,654,725	16,421,143	881,960	21,957,828	5,016,636	2,851,528	Kosten van aanbesteding en van exploitatie op onderneming.
Travaux d'amélioration	6,968,130	11,591,631	1,916,136	20,475,897	7,586,279	3,532,431	Verbeteringswerken.
Total des dépenses	17,362,602	41,247,555	4,086,001	62,696,158	20,214,193	13,515,566	Totaal der uitgaven.
Revenu net	84,327,509	186,338,523	12,606,005	283,272,037	77,809,943	38,631,624	Netto-inkomen.

Relevé du nombre de permis de port d'armes de chasse

165

Opgave van het aantal jachtakten

(Source : Admin. des Eaux et Forêts)

(Bron : Beheer van Waters en Bossen)

PROVINCES	Saison de chasse 1946-47 Jachtseizoen 1946-47				Taxes au profit de l'État (fr.) Rechten ten voordele van de Staat (fr.)				PROVINCIES
	Permis ordinaires	Permis du dimanche	Licences de 5 jours	Tot.	1943-44	1944-45	1945-46	1946-47	
	Gewone akten (700 fr.)	Zondagsakten (500 fr.)	Vergunningen voor 5 dagen (175 fr.)						
Anvers	2,246	12	6	2,264	3,500	274,200	1,285,675	1,579,250	Antwerpen.
Brabant	3,885	33	7	3,925	15,400	707,400	2,158,100	2,737,225	Brabant.
Flandre occid.	1,842	22	39	1,903	7,700	292,100	1,098,550	1,307,225	West-Vlaand.
Flandre orient.	1,627	23	3	1,653	5,600	343,100	1,011,300	1,150,925	Oost-Vlaand.
Hainaut	4,120	58	—	4,178	2,100	526,400	2,437,800	2,913,000	Henegouwen.
Liège	3,201	36	8	3,245	25,200	681,700	1,776,700	2,260,100	Luik.
Limbourg	1,844	18	8	1,870	6,300	568,400	1,226,400	1,301,200	Limburg.
Luxembourg	2,886	13	21	2,920	2,800	485,200	1,762,225	2,030,375	Luxemburg.
Namur	3,170	32	5	3,207	2,800	373,900	1,710,300	2,235,875	Namen.
Le Royaume	24,821	247	97	25,165	71,400	4,252,400	14,467,050	17,515,175	Het Rijk.
1945-1946.	20,539	169	30	20,738	—	—	14,467,050	—	1945-1946.
1944-1945.	6,012	88	—	6,100	—	4,252,400	—	—	1944-1945.
1943-1944.	102	—	—	102	71,400	—	—	—	1943-1944.

Relevé du nombre de permis de tenderie

Opgave van het aantal vogelvangstvergunningen

(Source : Id.)

(Bron : Id.)

PROVINCES	1946								Recettes au profit de l'État (fr.) Ontvangsten ten voordele van de Staat (fr.)			PROVINCIES
	Filets — Netten			Lacets aux grives Lijsterstrikken				1944	1945	1946		
	Permis à Vergunningen tegen			Permis à Vergunningen tegen								
	100 fr.	35 fr.	Tot.	140 fr.	70 fr.	35 fr.	Tot.					
Anvers	1,698	250	1,948	—	—	—	—	147,225	197,650	178,550	Antwerpen.	
Brabant	444	27	471	2	4	12	18	36,840	39,705	46,325	Brabant.	
Flandre occident.	837	811	1,648	—	—	—	—	77,650	113,495	112,085	West-Vlaanderen.	
Flandre orientale	1,145	537	1,682	—	—	—	—	138,585	163,545	133,285	Oost-Vlaanderen.	
Hainaut	679	254	933	4	3	35	42	37,435	62,070	78,785	Henegouwen.	
Liège	2,737	420	3,157	5	19	105	129	161,655	246,000	294,105	Luik.	
Limbourg	310	71	381	—	—	—	—	22,555	27,080	33,485	Limburg.	
Luxembourg	42	4	46	10	63	242	315	2,305	23,110	18,620	Luxemburg.	
Namur	191	95	286	33	90	157	280	10,705	40,670	38,850	Namen.	
Le Royaume	8,083	2,469	10,552	54	179	551	784	634,955	913,325	934,090	Het Rijk.	
1945.	7,973	1,729	9,702	118	241	632	991	—	913,325	—	1945.	
1944.	6,051	784	6,835	3	8	41	52	634,955	—	—	1944.	
1943.	7,507	1,320	8,827	—	—	—	—	—	—	796,900	1943.	

Relevé du nombre de permis de pêche délivrés Opgave van het aantal afgeleverde visakten

(Source : Adm. des Eaux et Forêts)

(Bron : Beheer van Waters en Bossen)

PROVINCES	Permis à — Akten van						Total Totaal	Sommes portées en recettes fr. Geboekte ontvangsten fr.	PROVINCIES	
	8 fr.	14 fr.	20 fr.	35 fr.	90 fr.	125 fr.				
1945										
Anvers	874	407	9,427	5,092	861	281	16,942	499,933	Antwerpen.	
Brabant	972	731	7,484	8,075	681	449	18,392	575,440	Brabant.	
Flandre occidentale	743	688	5,612	5,409	285	1,033	13,770	476,362	West-Vlaanderen.	
Flandre orientale	891	569	7,866	5,183	439	588	15,536	474,320	Oost-Vlaanderen.	
Hainaut	1,068	713	10,334	6,816	882	101	19,914	555,177	Henegouwen.	
Liège	698	191	14,104	5,414	2,567	846	23,820	811,311	Luik.	
Limbourg	653	382	2,922	2,063	293	104	6,417	183,165	Limburg.	
Luxembourg	566	23	6,367	644	298	596	8,494	258,780	Luxemburg.	
Namur	523	131	8,687	2,361	1,983	325	14,010	477,085	Namen.	
Permis débités	6,988	3,835	72,803	41,057	8,289	4,323	137,295	4,311,573(a)	Uitgereikte akten.	
Permis échangés	522	279	2,943	870	57	2	4,673	—	Omgewisselde akten.	
Permis annulés	22	16	96	48	10	11	203	—	Vernietigde akten.	
Permis en circulation	6,444	3,540	69,764	40,139	8,222	4,310	132,419	4,997,033 (b)	Akten in omloop.	
1946										
Anvers	1,074	376	9,303	5,537	998	363	17,651	536,895	Antwerpen.	
Brabant	984	577	6,497	7,745	741	605	17,149	569,289	Brabant.	
Flandre occidentale	574	713	3,695	4,931	239	528	10,680	354,157	West-Vlaanderen.	
Flandre orientale	629	521	5,616	4,696	431	448	12,341	391,534	Oost-Vlaanderen.	
Hainaut	1,260	754	8,677	8,153	1,066	134	20,044	598,565	Henegouwen.	
Liège	705	164	13,868	5,849	2,723	1,246	24,555	887,415	Luik.	
Limbourg	808	427	4,042	2,572	313	98	8,260	226,882	Limburg.	
Luxembourg	764	49	6,564	726	241	680	9,024	273,912	Luxemburg.	
Namur	569	103	7,382	2,190	1,982	392	12,618	458,571	Namen.	
Permis débités	7,367	3,684	65,644	42,399	8,734	4,494	132,322	4,297,220(a)	Uitgereikte akten.	
Permis échangés	446	223	2,153	603	97	—	3,522	—	Omgewisselde akten.	
Permis annulés	17	7	87	42	9	6	168	—	Vernietigde akten.	
Permis en circulation	6,904	3,454	63,404	41,754	8,628	4,488	128,632	4,957,989(b)	Akten in omloop.	
Permis en circulation	en 1939	14,667	4,633	71,973	24,942	4,877	1,872	122,964	3,668,653(c)	Akten in omloop
	en 1940	8,383	2,514	48,744	12,223	2,013	886	74,763	2,248,817(c)	
	en 1941	16,555	5,182	86,887	28,143	4,832	1,724	143,323	4,301,622(c)	
	en 1942	14,553	5,317	76,750	34,442	6,236	2,578	139,876	4,676,640(c)	
	en 1943	11,933	5,091	68,222	34,234	7,191	3,131	129,802	4,565,967(c)	
	en 1944	8,440	3,616	59,475	28,867	5,864	2,882	109,144	3,869,987(c)	

(a) Y compris la taxe postale (131,700 fr. en 1945 et 126,641 fr. en 1946).

(b) Y compris la taxe fiscale (685,460 fr. en 1945 et 660,770 fr. en 1946).

(c) Ces chiffres comprennent les taxes postale et fiscale.

(a) Inbegrepen het postrecht (131,700 fr. in 1945 en 126,641 fr. in 1946).

(b) Inbegrepen de fiscale belasting (685,460 fr. in 1945 en 660,770 fr. in 1946).

(c) In deze cijfers zijn postrecht en fiscale belasting begrepen.

Enseignement technique, vétérinaire, agricole, horticole et commercial de l'État Rijkstechnisch, veeartsenijkundig, landbouw-, tuinbouw- en handelonderwijs

I. Population. — I. Bevolking

(Source : Minist. de l'Instr. Publique.)

(Bron : Minist. van Openb. Onderwijs.)

ÉTABLISSEMENTS	1942-43	1943-44	1944-45	1945-46	INRICHTINGEN
Ec. de médecine vétérin., Bruxelles.	79	97	95	92	Veeartsenijschool, Brussel.
Instit. agronomiques { Gembloux . . .	309	236	203	365	Landbouwhogesch. { Gembloux.
Gand	134	106	115	110	Gent.
Instit. supér. de commerce, Anvers.	233	168	150	233	Handelshogeschool, Antwerpen.
Ec. spéc. d'ingénieurs techniciens (a)	266	260	240	192	Spec. sch. voor technische ingen. (a).
Ec. industrielle, supérieure, moyenne et primaire, Gand (a)	954	716	689	935	Hogere, middelb. en lagere nijver- heidschool, Gent (a).
Musée professionnel, Morlanwelz . .	1,589	1,302	1,095	1,067	Vakmuseum, Morlanwelz.
Inst. norm. supérieur d'économie mé- nagère agricole, Laeken	95	106	97	107	Hoger normaalinst. voor landbouw- huishoudk., Laken.
Ecoles moyennes { Vilvorde	128	185	187	194	Middelbare land- en { Vilvorde.
d'agriculture et { Gand	70	104	100	90	tuinbouwscholen { Gent.
d'horticulture { Huy	78	79	(b)	88	Hoei.
Ec. centr. prat. de maréchalerie, Anderlecht	110	94	62	89	Centr. pract. hoefsmederijschool, Anderlecht.

(a) Y compris les sections préparatoires. — (b) L'école a été fermée.

(a) Inbegrepen de voorbereidende afdelingen. — (b) De school werd gesloten.

II. Diplômes et certificats de capacité. — II. Diploma's en bekwaamheidsgetuigschriften

DIPLOMES	Inscrits — Ingeschreven			Admis — Toegelaten			DIPLOMA'S
	1943	1944	1945	1943	1944	1945	
Candidat vétérinaire	50	78	50	18	20	14	Candidaat-veearts.
1 ^{re} épr. doctor. en médec. vétérinaire.	16	30	32	15	13	19	1 ^o examen van het doctor. in de vee- artsenijk.
2 ^e épr. doctor. en médec. vétérinaire.	18	16	16	17	15	15	2 ^o examen van het doct. in de vee- artsenijk.
Docteur en médec. vétérin., Bruxelles.	17	14	14	17	14	14	Doctor in de veeartsenijk., Brussel.
Ingénieur agronome { Gembloux	25	27	41	19	18	27	Landbouwingenieur { Gembloux.
Gand	4	8	22	4	8	20	Gent.
Licenc. en sc. commerc., Anvers. . .	16	57	30	16	48	24	Licenc. in de handelswet., Antwerpen
Ingénieur-technicien, Gand.	28	50	55	28	45	53	Technisch ingenieur, Gent.
Techn., dessinat., mé- { Gand	130	136	119	126	122	109	Technieker, teken., { Gent.
canic., comptable etc. { Morlanwelz . .	223	178	188	215	174	183	mechaniek., boekhoud { Morlanwelz.
Régente ménagère agric., Laeken. . .	14	15	13	14	15	13	Huishoudk., landbouwk. regentes, Laken.
Horticulteur { Vilvorde	38	47	47	36	43	45	Tuinbouwkundige { Vilvorde
Gand	9	10	23	9	8	18	Gent.
Agronome, Huy	11	20	(a)	10	17	(a)	Landbouwkundige, Hoei.
Certif. de capacité jardin., { Vilvorde	72	35	57	58	20	35	Bekwaamheidsgetuig- schrift, tuiniers, boom- } Vilvorde
arboric., fleuristes etc. { Gand . . .	58	18	65	30	6	32	en bloemkwekers, enz. } Gent.
Diplômes délivrés par l'Ecole centr. de maréchal., Anderlecht	22	16	21	18	11	15	Diploma's verleend door de centr. hoefsmederijschool, Anderlecht.

(a) L'école a été fermée.

(a) De school werd gesloten.

Médecins vétérinaires (a). — Veeartsen (a)

(Source : Minist. de l'Agriculture.)

(Bron : Minist. van Landbouw.)

SPÉCIFICATIONS	1939	1940	1941	1942	1943	1944	1945	OPSOMMING
Inspecteurs vétérinaires du gouvernement	21	21	22	19	19	20	20	Rijksveeartsenij-inspec- teurs.
Médecins vétérinaires agréés	665	694	686	756	742	742	753	Aangenomen veeartsen.
Total	686	715	708	775	761	762	773	Totaal.

(a) Situation au 1^{er} janvier.

(a) Toestand op 1 Januari.

Recensement économique et social au 27 février 1937

Economische en sociale telling van 27 Februari 1937

I. Recensement des industries occupant du personnel salarié

I. Telling van de industrieën met bezoldigd personeel

Répartition d'après le personnel occupé. — Indeling naar het tewerkgesteld personeel

GROUPES D'INDUSTRIES	Employés Bedienden		Ouvriers Werklieden		Aidants Helpers		Total — Totaal			NIJVERHEIDS- GROEPEN
	Hommes Mannen	Femmes Vrouwen	Hommes Mannen	Femmes Vrouwen	Hommes Mannen	Femmes Vrouwen	Hommes Mannen	Femmes Vrouwen	Ensemble Te zamen	
	Pêche	113	1	1,417	—	37	3	1,567	4	
Mines	11,961	146	128,897	2,829	—	—	140,858	2,975	143,833	Mijnen.
Carrières	2,283	161	28,530	498	31	4	30,844	663	31,507	Groeven.
Métaux	25,358	3,642	172,742	15,919	685	184	198,785	19,745	218,530	Metaalnijverheid.
Céramiques et connexes	1,950	248	22,136	3,242	70	8	24,156	3,498	27,654	Aardewerkindustr. en aanverw. bedr.
Verrières	2,023	261	19,226	4,129	2	5	21,251	4,395	25,646	Glasnijverheid.
Chimiques	11,964	2,552	43,916	11,948	40	40	55,920	14,540	70,460	Chemische nijverh.
Alimentaires	9,874	2,199	58,995	13,215	1,270	927	70,139	16,341	86,480	Voedingswarenber.
Textiles	9,621	2,405	72,729	78,012	596	208	82,946	80,625	163,571	Textielnijverheid.
Vêtement	2,796	2,576	10,381	37,525	420	935	13,597	41,036	54,633	Kledingindustrie.
Construction	4,372	541	93,168	165	1,260	170	98,800	876	99,676	Bouwbedrijf.
Bois et ameuble- ment	2,581	659	49,425	4,099	1,277	181	53,283	4,939	58,222	Houtbewerking en stofferij.
Peaux et cuirs	2,289	675	18,754	10,994	194	124	21,237	11,793	33,030	Huiden- en leder- industrie.
Tabac	847	227	3,516	7,504	47	24	4,410	7,755	12,165	Tabaksbewerking.
Papier	1,518	424	11,386	5,953	25	41	12,929	6,418	19,347	Papiernijverheid.
Livre	2,732	752	14,397	3,789	170	88	17,299	4,629	21,928	Boekbedrijf.
Art et de préci- sion	1,948	735	17,908	4,487	193	94	20,049	5,316	25,365	Kunst- en precisie- bedrijf.
Transports	3,572	388	27,902	167	273	72	31,747	627	32,374	Transportbedrijf.
Industries exploi- tées à l'étr. (a)	790	198	38	72	—	—	828	270	1,098	Industr. geëxpl. in 't buitenl. (a).
Ensemble des groupes :										Totaal der groepen :
entr. en activ.	97,855	18,629	791,094	203,518	6,480	3,065	895,429	225,212	1,120,641	inricht. in werking
entr. en inactivité	737	161	4,369	1,029	110	43	5,216	1,233	6,449	stilliggende inricht.
Total . . .	98,592	18,790	795,463	204,547	6,590	3,108	900,645	226,445	1,127,090	Totaal.
Entr. de charge- ment et de déchar- gem. de navires	392	35	24,858	—	—	—	25,250	35	25,285	Ondernemingen voor het lossen en laden van schepen.
Soc. nat. des che- mins de fer, Adm des Postes, Régie des Télégr. et des Téléphones	39,886	4,304	62,496	1,097	—	—	102,382	5,401	107,783	Nat. Maatschappij van Belgische Spoorw., Best. van Posten, Beh. v Telegr. en Telef.
Total général	138,870	23,129	882,817	205,644	6,590	3,108	1,028,277	231,881	1,260,158	Algemeen totaal.

(a) Ne comprend que les industries dont les bureaux de direction sont établis en Belgique.

N. B. — Le tableau ci-dessus ne comprend pas le personnel des établissements industriels exploités en régie, des Chemins de fer vicinaux, des sociétés de chemins de fer Malines-Terneuzen et du Nord-Beige, ni celui des établissements qui n'occupent que des ouvriers à domicile.

(a) Enkel de bedrijven waarvan de directiekantoren in België gevestigd zijn.

N. B. — Bovenstaande tabel bevat noch het personeel der nijverheidsinrichtingen die in eigen beheer geëxploiteerd worden, noch dat der Nationale Maatschappij van Buurtspoorwegen, noch dat der Spoorwegmaatschappij Mechelen-Terneuzen of van de « Nord-Beige », noch dat der inrichtingen die enkel thuisarbeiders te werk stellen.

II. Répartition des métiers. — II. Indeling van de ambachten

a. Entreprises en activité. — a. Inrichtingen in werking
 b. Entreprises en inactivité. — b. Stilliggende inrichtingen

GROUPES D'INDUSTRIES NIJVERHEIDSGROEPEN	Ant- werpen Anvers	Brabant	West- Vlaand. Flandre occident.	Oost- Vlaand. Flandre orient.	Hainaut Hene- gouwen	Liège Luik	Limburg Lim- bourg	Luxem- bourg Luxem- bourg	Namur Namen	Le Royaume Het Rijk	
Pêche { a	3	4	51	3	—	—	—	4	—	65	
Visserij { b	2	1	3	2	—	—	—	—	1	9	
Carrières { a	13	28	14	16	38	48	7	23	29	216	
Groeven { b	3	2	—	1	9	12	—	4	1	32	
Métaux { a	1,684	2,791	2,263	2,486	2,339	2,143	707	576	878	15,867	
Metaalnijverheid { b	57	187	64	74	115	147	22	49	77	792	
Céramiques et ind. connexes Aardewerkindustrie en aan- verwante bedrijven { a	30	74	58	110	112	44	28	14	37	507	
. { b	2	46	4	51	40	26	7	8	18	202	
Verrières { a	3	9	—	—	3	—	—	—	—	15	
Glasnijverheid { b	—	—	—	—	1	1	—	—	—	2	
Chimiques { a	77	228	27	54	62	67	2	4	17	538	
Chemische nijverheid { b	1	13	2	3	3	4	—	1	1	28	
Alimentaires { a	1,927	2,687	3,247	4,561	2,641	2,039	1,009	572	607	19,290	
Voedingswarenbereiding { b	32	96	114	66	90	61	6	27	33	525	
Textiles { a	118	257	2,892	912	96	146	33	18	16	4,488	
Textielindustrie { b	8	39	69	63	24	20	1	6	7	237	
Vêtement { a	4,762	10,708	4,467	5,669	5,120	5,417	1,666	918	1,580	40,307	
Kledingindustrie { b	206	784	138	213	337	351	72	90	162	2,353	
Construction { a	2,324	5,114	2,547	3,130	4,147	3,292	899	923	1,545	23,921	
Bouwbedrijf { b	300	976	267	389	545	530	123	254	279	3,663	
Bois et ameublement { a	2,467	4,143	3,284	4,361	2,839	2,408	916	817	1,001	22,236	
Houtbewerking en stoffer. { b	261	454	208	262	297	267	89	125	157	2,120	
Peaux et cuirs { a	1,596	3,603	1,997	2,059	2,439	2,242	636	540	752	15,864	
Huiden- en lederindustrie { b	40	121	62	53	144	108	22	74	65	689	
Tabac { a	90	58	176	124	83	7	35	12	23	608	
Tabaksbewerking { b	7	3	5	6	2	—	1	2	1	27	
Papier { a	9	72	5	8	5	11	—	—	1	111	
Papiernijverheid { b	—	4	—	—	—	—	—	—	—	4	
Livre { a	164	527	191	237	291	204	42	37	47	1,740	
Boekbedrijf { b	7	27	4	5	13	12	1	1	5	75	
Art et précision { a	2,886	1,691	542	593	755	704	136	97	188	7,592	
Kunst- en precisiebedrijf { b	73	123	18	23	36	48	3	5	20	349	
Transport { a	1,327	1,836	995	1,475	2,652	1,780	259	301	585	11,210	
Transportbedrijf { b	31	54	24	27	47	71	11	20	22	307	
	{ a	19,480	33,830	22,756	25,798	23,622	20,552	6,375	4,856	7,306	164,575
	{ b	1,030	2,930	982	1,238	1,703	1,658	358	666	849	11,414
Total général. — Algemeen totaal	20,510	36,760	23,738	27,036	25,325	22,210	6,733	5,522	8,155	175,989	

III. Recensement commercial. — III. Handelstelling

A. Nombre d'établissements et personnel occupé

A. Aantal inrichtingen en tewerkgesteld personeel

SPÉCIFICATIONS	Ant-	Brabant	West-	Oost-	Hainaut	Liège	Limburg	Luxem-	Namur	Le	OPSOMMING
	werpen		Vlaand.	Vlaand.				bourg		Royaume	
	Anvers		Flandre	Flandre	Hene-	Luik	Lim-	Luxem-	Namen		
			occident.	orient.	gouwen		bourg	bourg			
I. Nombre d'établissements. — I. Aantal inrichtingen											
Commerce de gros	2,468	4,205	1,085	1,419	1,428	1,533	221	151	268	12,778	Groothandel.
Commerce de gros et détail	2,633	4,386	1,941	3,361	2,840	2,862	531	449	885	19,888	Groot- en kleinhandel.
Commerce de détail	37,148	54,465	35,451	43,766	42,294	30,561	10,999	5,561	10,573	270,818	Kleinhandel.
Banque, assur., industrie hôtelière, etc.	16,833	23,579	17,548	20,456	16,454	8,159	4,766	1,970	3,766	113,531	Bank-, verzekeringswezen, hotelbedrijf, enz.
Soins personn. (coiff., manuc., etc.)	2,239	3,727	1,471	1,936	3,106	2,960	520	285	801	17,045	Persoonsverz. (haarkappers, manucuren, enz.)
Total	61,321	90,362	57,496	70,938	66,122	46,075	17,037	8,416	16,293	434,060	Totaal.

II. Personnel occupé. — II. Tewerkgesteld personeel

A. Commerce de gros. — A. Groothandel

Employés	3,377	10,586	688	735	1,134	1,572	288	133	404	18,917	Bedienden.
Ouvriers	3,855	6,421	1,223	1,336	1,359	1,391	495	154	266	16,500	Werklieden.
Aidants	262	738	282	274	284	294	56	35	45	2,270	Helpers.
Total	7,494	17,745	2,193	2,345	2,777	3,257	839	322	715	37,687	Totaal.

B. Commerce de gros et de détail. — B. Groot- en kleinhandel

Employés	2,904	6,763	872	1,284	1,449	2,432	224	104	582	16,614	Bedienden.
Ouvriers	3,885	6,639	2,007	2,025	2,527	2,427	540	275	903	21,228	Werklieden.
Aidants	766	1,283	761	1,136	1,104	991	204	205	274	6,724	Helpers.
Total	7,555	14,685	3,640	4,445	5,080	5,850	968	584	1,759	44,566	Totaal.

C. Commerce de détail. — C. Kleinhandel

Employés	3,115	10,876	1,350	937	2,323	4,609	275	228	686	24,399	Bedienden.
Ouvriers	4,637	7,806	2,463	2,505	2,298	2,310	452	298	697	23,466	Werklieden.
Aidants	11,427	17,386	12,180	13,096	14,891	9,686	4,212	1,994	3,567	88,439	Helpers.
Total	19,179	36,068	15,993	16,538	19,512	16,605	4,939	2,520	4,950	136,304	Totaal.

D. Banque, assurances, industrie hôtelière etc. — D. Bank-, verzekeringswezen, hotelbedrijf enz.

Employés	10,961	20,238	1,385	1,813	2,276	3,255	113	126	602	40,769	Bedienden.
Ouvriers	4,857	10,126	1,427	1,158	1,187	2,448	211	226	634	22,274	Werklieden.
Aidants	5,607	8,575	6,675	7,570	6,207	3,031	2,584	766	1,320	42,335	Helpers.
Total	21,425	38,939	9,487	10,541	9,670	8,734	2,908	1,118	2,556	105,378	Totaal.

E. Soins personnels. — E. Persoonsverzorging

Employés	47	48	5	4	6	7	—	—	1	118	Bedienden.
Ouvriers	806	1,421	202	154	157	390	24	26	94	3,274	Werklieden.
Aidants	339	551	227	201	329	274	45	22	68	2,056	Helpers.
Total	1,192	2,020	434	359	492	671	69	48	163	5,448	Totaal.

F. Ensemble des professions commerciales. — F. Gezamenlijke handelsberoepen

Employés	20,404	48,511	4,300	4,773	7,188	11,875	900	591	2,275	100,817	Bedienden.
Ouvriers	18,040	32,413	7,322	7,178	7,528	8,966	1,722	979	2,594	86,742	Werklieden.
Aidants	18,401	28,533	20,125	22,277	22,815	14,276	7,101	3,022	5,274	141,824	Helpers.
Ensemble	Hommes	31,791	62,520	12,519	14,007	13,102	3,526	1,987	4,660	159,723	Mannen
	Femmes	25,054	46,937	19,228	20,221	24,429	6,197	2,605	5,483	169,660	Vrouwen
Total	56,845	109,457	31,747	34,228	37,531	35,117	9,723	4,592	10,143	329,383	Totaal.

Te zamen

IV. Recensement des commerçants isolés
IV. Telling van de alleenstaande handelaars

SPÉCIFICATIONS	Nombre d'établissements Aantal inrichtingen				Commerçants isolés n'employant aucun aidant. — Alleenstaande handelaars die geen enkele helper bezigen	Nombre d'aidants Aantal helpers	Commerçants isolés exerçant leur profession — Alleenstaande handelaars die hun beroep uitoefenen		OPSOMMING
	Entreprises individuelles Eenmanszaken	Sociétés de personnes Personenvennootschappen	Sociétés par actions ou coopératives Vennootschappen op aandelen en coöperatieve vennootschappen	Total Totaal (a)			à titre principal als hoofdberoep	à titre accessoire als bijberoep	

I. Répartition par province. — I. Indeling per provincie

Anvers	51,904	933	1,429	54,268	39,319	17,581	38,482	15,786	Antwerpen.
Brabant	75,892	1,003	1,706	78,607	54,931	27,127	56,034	22,573	Brabant.
Flandre occidentale	52,413	437	997	53,848	37,607	19,446	32,256	21,592	West-Vlaanderen.
Flandre orientale .	65,917	458	1,068	67,447	48,813	21,906	40,666	26,781	Oost-Vlaanderen.
Hainaut	59,135	595	2,688	62,423	42,177	22,096	39,188	23,285	Henegouwen.
Liège	39,467	614	1,299	41,390	29,921	13,357	30,494	10,896	Luik.
Limbourg	15,584	136	455	16,178	10,588	6,935	9,199	6,979	Limburg.
Luxembourg	7,141	114	534	7,793	5,607	2,889	5,381	2,412	Luxemburg.
Namur	13,784	161	1,004	14,949	10,686	5,035	9,855	5,094	Namen.
Le Royaume . . .	381,237	4,451	11,180	396,903	279,649	136,372	261,555	135,348	Het Rijk

II. Répartition d'après la nature du commerce. — II. Indeling naar de aard van de handel

A. Vente du produit des industries :									A. Verkoop van producten der :
des mines et carrières	9,106	147	31	9,284	7,097	2,803	6,261	3,023	Mijnen en groeven.
des métaux	16,743	302	216	17,263	13,026	4,884	7,892	9,371	Metaalnijverheid.
céramique et verreries	3,591	138	33	3,762	2,824	1,087	1,409	2,353	Aardewerkindustr. en glasnijverheid.
chimiques	5,395	152	174	5,722	4,469	1,440	3,650	2,072	Chemische nijverh.
agricoles (non préparés)	13,732	177	200	14,111	11,042	4,043	10,385	3,726	Landbouwnijverh. (onbereide).
alimentaires	131,733	1,217	3,673	136,629	90,877	53,641	100,833	35,796	Voedingswarenbe-reiding.
textiles et du vêtement	35,897	592	209	36,698	28,124	10,135	27,593	9,105	Textiel- en kleding-industrie.
du bois et de l'aménagement	10,195	234	46	10,475	7,666	3,268	5,478	4,997	Houtbewerking en stoffering.
des peaux et cuirs	8,678	156	109	8,943	6,536	2,711	4,552	4,391	Huiden- en leder-industrie.
du tabac	7,713	77	194	7,984	5,964	2,191	5,721	2,263	Tabaksbewerking.
du papier	7,843	109	31	7,983	5,281	3,002	2,949	5,034	Papiernijverheid.
polygraphiques	2,710	31	271	3,012	2,323	803	2,660	352	Polygraph. bedr.
d'art et de précision	11,615	224	146	11,988	9,109	2,701	5,836	6,152	Kunst- en precisie-bedrijven.
Commerces divers	3,416	23	14	3,453	2,947	610	3,231	222	Allerlei handel.
Total	268,367	3,579	5,347	277,307	197,285	93,319	188,450	88,857	Totaal.
B. Banque, assurances, intermédiaires commerc. Industr. hôtelière. Entreprises de divertissem. publics	4,841	321	4,791	9,955	9,510	514	7,307	2,648	Bank-, verzekeringswezen, handels-tussenpersonen.
	92,126	481	1,020	93,646	58,975	40,033	51,632	42,014	Hotelbedrijf.
	1,039	26	20	1,085	644	688	971	114	Vermakelijkheids-bedrijf.
Total	98,006	828	5,831	104,686	69,129	41,235	59,910	44,776	Totaal.
C. Soins personnels	14,864	44	2	14,910	13,235	1,818	13,195	1,715	Persoonsverzorging.
Total général	381,237	4,451	11,180	396,903	279,649	136,372	261,555	135,348	Algemeen totaal.

(a) Y compris les sociétés constituées sous une autre forme.

(a) Inbegrepen de andere vormen van verenigingen.

Recensement économique et social au 27 février 1937 — Economische en sociale telling van 23 Februari 1937
(Travailleurs en activité et inoccupés) — (Tewerkgestelde en niet tewerkgestelde arbeiders)

A. En activité. — B. Inoccupés — A. Tewerkgesteld. — B. Niet tewerkgesteld

SPÉCIFICATIONS	Employés Bedienden		Ouvriers Werklieden		Aidants Helpers		Total Totaal			OPSOMMING
	Hommes Mannen	Femmes Vrouwen	Hommes Mannen	Femmes Vrouwen	Hommes Mannen	Femmes Vrouwen	Hommes Mannen	Femmes Vrouwen	Total Totaal	
Agriculture et forêts	202	53	38,729	3,837	9,845	10,143	48,776	14,033	62,809	A. Landbouw- en bosbedrijf.
B.	81	3	9,615	81	—	—	9,696	84	9,780	B.
Pêche.										Visserij.
Pêche maritime	108	—	1,389	—	90	3	1,587	3	1,590	A. Zeevisserij.
B.	2	—	227	—	—	—	229	—	229	B.
Pêche en eau douce, pisciculture, etc.	5	1	28	—	3	2	36	3	39	A. Zoetwatervisserij, visteelt, enz.
B.	1	—	11	2	—	—	12	2	14	B.
Total	113	1	1,417	—	93	5	1,623	6	1,629	A. Totaal.
B.	3	—	238	2	—	—	241	2	243	B.
Industrie.										Nijverheid.
Mines	11,961	146	128,897	2,829	—	—	140,858	2,975	143,833	A. Mijnen.
B.	176	3	4,738	39	—	—	4,914	42	4,956	B.
Carrières	2,283	161	28,530	498	79	8	30,892	667	31,559	A. Groeven.
B.	82	8	2,399	11	—	—	2,481	19	2,500	B.
Métaux bruts	5,800	264	39,716	645	4	—	45,520	909	46,429	A. Onbewerkte metalen.
B.	119	4	2,272	8	—	—	2,391	12	2,403	B.
Métaux façonnés	19,558	3,378	133,026	15,274	3,245	537	155,829	19,189	175,018	A. Bewerkte metalen.
B.	1,315	90	19,383	281	—	—	20,698	371	21,069	B.
Céramique	1,950	248	22,136	3,241	230	58	24,316	3,547	27,863	A. Keramische nijverheid.
B.	115	8	7,667	130	—	—	7,782	138	7,920	B.
Verrière	2,023	261	19,226	4,129	4	11	21,253	4,401	25,654	A. Glasnijverheid.
B.	146	10	2,867	102	—	—	3,013	112	3,125	B.
Chimique	11,964	2,552	43,916	11,948	103	105	55,983	14,605	70,588	A. Scheikundige nijverheid.
B.	603	79	4,343	218	—	—	4,946	297	5,243	B.
Alimentaire	9,874	2,199	58,995	13,215	6,367	4,608	75,236	20,022	95,258	A. Voedingswarenbereiding.
B.	568	99	10,111	458	—	—	10,679	557	11,236	B.
Textile	9,621	2,405	72,729	78,012	2,052	595	84,402	81,012	165,414	A. Textielnijverheid.
B.	533	78	12,249	2,135	—	—	12,782	2,213	14,995	B.

Du vêtement	A.	2,796	2,576	10,381	37,526	1,783	5,013	14,960	45,115	60,075	A. Kledingindustrie.
	B.	159	121	2,014	2,333	—	—	2,173	2,454	4,627	B.
Construction	A.	4,372	541	93,168	165	4,676	625	102,216	1,331	103,547	A. Bouwbedrijf.
	B.	566	34	45,254	87	—	—	45,320	121	45,941	B.
Bois et ameublement	A.	2,581	659	49,425	4,099	5,170	673	57,176	5,431	62,607	A. Houtbewerking en stoffe-
	B.	178	21	12,271	183	—	—	12,449	204	12,653	B. ring.
Peaux et cuirs	A.	2,289	675	18,754	10,994	1,164	494	22,207	12,163	34,370	A. Huiden- en lederindustrie.
	B.	122	22	2,955	280	—	—	3,077	302	3,379	B.
Tabac	A.	847	227	3,516	7,504	125	74	4,488	7,805	12,293	A. Tabaksbewerking.
	B.	74	13	926	255	—	—	1,000	268	1,268	B.
Papier	A.	1,518	424	11,386	5,953	39	71	12,943	6,448	19,391	A. Papiernijverheid.
	B.	83	23	941	103	—	—	1,024	126	1,150	B.
Livre	A.	2,732	752	14,397	3,789	425	196	17,554	4,737	22,291	A. Boekbedrijf.
	B.	140	31	1,408	104	—	—	1,548	135	1,683	B.
Art et précision	A.	1,948	735	17,908	4,487	725	461	20,581	5,683	26,264	A. Kunst- en precisiebedrijf
	B.	294	44	2,564	167	—	—	2,858	211	3,069	B.
Transports (a)	A.	46,520	4,756	129,076	1,531	1,866	947	177,462	7,284	184,696	A. Transportbedrijf (a).
	B.	682	60	7,962	42	—	—	8,644	102	8,746	B.
Ind. exploitées à l'étr. (b). A.		790	198	38	72	—	—	828	270	1,098	A. Industrien in de vreemde
Ouvriers à domicile	A.	—	—	9,693	15,876	—	—	9,693	15,876	25,569	geëxploiteerd (b).
	A.	—	—	—	—	—	—	—	—	—	A. Thuisarbeiders.
Total	A.	141,427	23,157	904,913	221,787	28,057	14,476	1,074,397	259,420	1,333,817	A. Totaal.
	B.	5,955	748	142,324	6,936	—	—	148,279	7,684	155,963	B.
Commerce.											Handel.
Achat, vente et location	A.	31,675	28,763	51,378	9,471	24,495	73,026	107,548	111,260	218,808	A. Aankoop, verkoop en ver-
des prod. indust. et agric. B.	B.	1,968	1,147	5,805	382	—	—	7,773	1,529	9,302	B. huren van nijverheids-
Banques, assurances, interm.											en landbouwproducten.
comm., industr. hôtelière, A.		31,459	7,972	12,247	10,135	4,921	37,418	48,627	55,525	104,152	A. Bankwezen, verzekeringsw
entrepr. de divert. publics B.	B.	2,709	532	2,416	751	—	—	5,125	1,283	6,408	B. bedr., ondern. voor. openb.
Soins personnels.	A.	33	49	2,359	923	642	1,414	3,034	2,386	5,420	A. vermaak.
	B.	12	9	310	100	—	—	322	109	431	B. Persoonsverzorging.
Total	A.	63,167	36,784	65,984	20,529	30,058	111,858	159,209	169,171	328,380	A. Totaal.
	B.	4,689	1,688	8,531	1,233	—	—	13,220	2,921	16,141	B.
Ensemble	A.	204,909	59,995	1,011,043	246,153	68,053	136,482	1,284,005	442,630	1,726,635	A. Te zamen.
	B.	10,728	2,439	160,708	8,252	—	—	171,436	10,691	182,127	B.
Total		215,637	62,434	1,171,751	254,405	68,053	136,482	1,455,441	453,321	1,908,762	Totaal.

(a) Chemins de fer et P. T. T. compris. — (b) Industries dont les bureaux de direction sont établis en Belgique.

(a) Spoorwegen en P. T. T. inbegrepen. — (b) Industrien die hun directiekantoren in België hebben.

Répartition des établissements industriels et de leur personnel ouvrier
Indeling van de nijverheidsinrichtingen en van hun werkliedenpersoneel

INDUSTRIES	Pas de personnel salarié	Moins de 5 ouvriers	5 à 9 ouvriers	10 à 49 ouvriers	50 à 99 ouvriers	100 à 499 ouvriers	500 ouvriers et plus	Tot.	NIJVERHEID
	Geen bezoldigd personeel	Minder dan 5 werkl.	5 tot 9 werklieden	10 tot 49 werklieden	50 tot 99 werklieden	100 tot 499 werklieden	500 werkl. en meer		
Pêche	74	277	56	12	—	1	—	420	Visserij.
Mines	—	38	24	64	57	260	71	514	Mijnen.
Carrières	248	360	161	289	79	56	3	1,196	Groeven.
Métaux	16,659	5,087	1,174	1,436	295	282	63	24,996	Metaalnijverheid.
Céramiques et connexes	709	643	202	284	64	49	3	1,954	Aardewerkind. en aanverw. bedrijven.
Verrières	17	54	32	48	14	41	11	217	Glasnijverheid.
Chimiques	566	693	246	365	106	132	12	2,120	Scheikundige nijverh.
Alimentaires	19,815	9,213	1,143	932	145	80	5	31,333	Voedingswarenber.
Textiles	4,725	1,615	652	1,172	301	379	25	8,869	Textielnijverheid.
Vêtement	42,660	6,348	1,081	811	75	48	—	51,023	Kledingindustrie.
Construction	27,584	10,090	2,268	1,612	155	74	4	41,787	Bouwbedrijf.
Bois et ameublement	24,356	7,291	1,291	928	83	46	1	33,996	Houtbewerking en stoffering.
Peaux et cuirs	16,553	1,429	238	336	92	61	1	18,710	Huiden- en lederindustrie.
Tabac	635	246	71	88	19	24	1	1,084	Tabakbewerking.
Papier	115	133	95	154	31	40	4	572	Papiernijverheid.
Livre	1,815	1,155	289	323	43	29	—	3,654	Boekbedrijf.
Art et précision	7,941	1,950	451	419	26	10	2	10,799	Kunst- en precisiebedrijf.
Transports (b)	11,517	2,690	340	232	26	19	5	14,829	Transportbedrijf. (b)
Industries à l'étranger	—	51	2	1	1	—	—	55	Industr. in 't buitenland.
Total	175,989	49,363	9,816	9,506	1,612	1,631	211	248,128	Totaal (b).

B. Nombre d'ouvriers. — B. Aantal werklieden

Pêche	—	747	320	208	—	142	—	1,417	Visserij.
Mines	—	45	158	1,876	4,173	66,082	59,392	131,726	Mijnen.
Carrières	—	758	1,071	6,478	5,417	11,674	3,630	29,028	Groeven.
Métaux	—	8,991	7,670	30,787	20,352	62,397	58,464	188,661	Metaalnijverheid.
Céramiques et connexes	—	1,318	1,318	6,203	4,568	9,632	2,338	25,377	Aardewerkind. en aanverw. bedrijven.
Verrières	—	119	234	1,057	965	10,008	10,972	23,355	Glasnijverheid.
Chimiques	—	1,361	1,661	8,323	7,420	25,276	11,823	55,864	Scheikundige nijverh.
Alimentaires	—	15,450	7,313	18,824	10,117	15,751	4,755	72,210	Voedingswarenber.
Textiles	—	3,219	4,331	26,840	21,116	76,148	19,087	150,741	Textielnijverheid.
Vêtement	—	11,490	6,992	16,253	5,072	8,100	—	47,907	Kledingindustrie.
Construction	—	18,636	14,750	31,255	10,617	12,918	5,157	93,333	Bouwbedrijf.
Bois et ameublement	—	13,001	8,333	17,618	5,728	6,561	2,283	53,524	Houtbewerking en stoffering.
Peaux et cuirs	—	2,362	1,549	7,560	6,433	10,907	937	29,748	Huiden- en lederindustrie.
Tabac	—	472	464	1,840	1,438	5,951	855	11,020	Tabakbewerking.
Papier	—	299	631	3,351	2,058	8,840	2,160	17,339	Papiernijverheid.
Livre	—	2,157	1,853	6,599	2,901	4,676	—	18,186	Boekbedrijf.
Art et précision	—	2,909	2,952	8,094	1,819	1,726	4,895	22,395	Kunst- en precisiebedrijf.
Transports (b)	—	4,363	2,173	4,402	1,910	4,341	10,880	28,069	Transportbedrijf. (b)
Industries à l'étranger	—	17	13	19	61	—	—	110	Industr. in 't buitenland.
Total	—	87,714	63,786	197,587	112,165	341,130	197,628	1,000,010	Totaal (b).

(a) Établissements en activité et en non activité. — (b) Non compris les entreprises de chargement et de déchargement de navires ainsi que les sociétés de transport concédées et contrôlées par l'État.

(a) Inrichtingen in werking en niet in werking. — (b) Niet inbegrepen de ondernemingen voor het laden en lossen van schepen alsmede de door de Staat geconcessioneerde en gecontroleerde transportmaatschappijen.

Répartition des établissements commerciaux et de leur personnel employé

Indeling van de handelsinrichtingen en hun bediendenpersoneel

175

ACTIVITÉ COMMERCIALE	Pas de personnel salarié Geen bezoldigd personeel	Moins de 5 employés Minder dan 5 bedienden	5 à 9 employés 5 tot 9 bedienden	10 à 49 employés 10 tot 49 bedienden	50 à 99 employés 50 tot 99 bedienden	100 employés et plus 100 bedienden en meer	Tot,	HANDELSBEDRIJF
A. Nombre d'établissements. — A. Aantal inrichtingen								
I. Vente, achat ou location des produits :								I. Verkoop, aankoop of verhuring van de producten der :
des mines, minières, carrières	9,284	1,329	133	86	10	2	10,844	mijnen, groeven en graverijen.
industries des métaux bruts ou façonnés	17,263	1,349	317	278	18	3	19,228	metaalnijverheid (onbewerkte of bewerkte metalen).
industries céramiques et verrières	3,762	524	131	77	6	—	4,500	keramische nijverheid en glas-nijverheid.
industries chimiques	5,722	1,249	229	230	18	15	7,463	scheikundige nijverheid.
non préparés de l'industrie agricole	14,111	1,877	169	92	5	2	16,256	landbouwbedrijven (onbereide).
ind. alimentaires destinées à consommation immédiate	136,629	9,142	751	460	33	21	147,036	voedingswarenbereiding, bestemd tot onmiddellijk verbruik.
ind. textiles, vêtement et articles de mode	36,698	2,661	369	216	15	9	39,968	textiel- en kledingnijverheid en nijverheid der mode-artikelen.
ind. bois, ameublement et construction	10,475	900	174	74	5	2	11,630	houtbewerking, stoffering, en van het bouwbedrijf.
ind. des peaux et cuirs	8,943	610	76	38	—	—	9,667	huiden- en lederindustrie.
ind. du tabac	7,984	287	25	14	1	1	8,312	tabaksnijverheid.
ind. du papier	7,983	285	43	35	4	1	8,351	papiernijverheid.
ind. polygraphique, etc.	3,012	307	48	25	3	2	3,397	polygrafische bedrijven, enz.
ind. arts et précisions	11,988	833	173	112	9	4	13,119	kunst- en precisiebedr.
commerce articles divers	3,453	134	41	17	27	37	3,709	handel in diverse artikelen.
II. Banque, crédit, commerce :								II. Banken, kredietinstellingen :
Mét. précieux et val. mobil.	1,522	1,036	317	246	41	34	3,196	Edele metalen en roerende waarden.
Assurances	4,737	280	69	114	18	22	5,240	Verzekeringswezen.
Intermédiaires commerciaux	3,696	1,059	244	221	28	10	5,258	Handelstussenpersonen.
Industrie hôtelière	93,646	3,721	371	262	20	12	98,032	Hotelbedrijf.
Entrepr., divertissements publ.	1,085	434	166	117	8	4	1,814	Openbare vermakelijkh.
III. Soins personnels (coiffeurs, manucurs, etc.)	14,910	2,061	94	9	—	—	17,074	III. Persoonsverzorging : (kappers, manucuren, enz.).
Total	396,903	30,078	3,940	2,723	269	181	434,094	Totaal.

B. Nombre d'employés. — B. Aantal bedienden

I. Vente, achat ou location des produits :								I. Verkoop, aankoop of verhuring van de producten der :
des mines, minières, carrières	—	300	291	550	161	135	1,437	mijnen, groeven en graverijen.
industries des métaux bruts ou façonnés	—	1,059	1,072	3,042	653	435	6,261	metaalnijverheid (onbewerkte of bewerkte metalen).
industries céramiques et verrières	—	234	242	521	146	—	1,143	keramische nijverheid en glas-nijverheid.
industries chimiques	—	1,134	828	2,462	617	2,245	7,286	scheikundige nijverheid.
non préparés de l'industrie agricole	—	302	329	605	91	168	1,495	landbouwbedrijven (onbereide).
ind. alimentaires destinées à consommation immédiate	—	2,741	1,832	3,831	866	1,545	10,815	voedingswarenbereiding, bestemd tot onmiddellijk verbruik.
ind. textiles, vêtement et articles de mode	—	3,284	1,793	2,781	898	1,194	9,950	textiel- en kledingnijverheid en nijverheid der mode-artikelen.
ind. bois, ameublement et construction	—	518	485	505	113	341	1,962	houtbewerking, stoffering, en van het bouwbedrijf.
ind. des peaux et cuirs	—	749	324	496	—	—	1,569	huiden- en lederindustrie.
ind. du tabac	—	282	119	138	76	130	745	tabaksnijverheid.
ind. du papier	—	288	165	378	205	76	1,112	papiernijverheid.
ind. polygraphique, etc.	—	341	229	367	197	418	1,552	polygrafische bedrijven, enz.
ind. arts et précisions	—	924	723	1,425	346	645	4,063	kunst- en precisiebedr.
commerce articles divers	—	193	206	256	1,545	8,848	11,048	handel in diverse artikelen.
II. Banque, crédit, commerce :								II. Banken, kredietinstellingen :
Mét. précieux et val. mobil.	—	2,075	1,919	4,528	2,896	7,439	18,857	Edele metalen en roerende waarden.
Assurances	—	541	453	1,584	1,233	3,536	7,347	Verzekeringswezen.
Intermédiaires commerciaux	—	1,847	1,219	3,533	1,166	1,414	9,179	Handelstussenpersonen.
Industrie hôtelière	—	322	285	839	324	305	2,075	Hotelbedrijf.
Entrepr., divertissements publ.	—	243	284	667	320	459	1,973	Openbare vermakelijkh.
III. Soins personnels (coiffeurs, manucurs, etc.)	—	37	19	62	—	—	99,982	III. Persoonsverzorging : (kappers, manucuren, enz.).
Total			12,817		11,3	29,333	51	Totaal.

PRODUCTION DE : PRODUCTIE VAN :	Unités de quantité Eenheden van hoeveelheid	L'année Het jaar	PRODUCTION DE : PRODUCTIE VAN :	Unités de quantité Eenheden van hoeveelheid	L'année Het jaar
Porphyre { Moellons — Breuksteen . . .	t	86,148			
Porfier { Concassés — Puin . . .	t	958,594	Pavés, mosaïques — Straatsteen en mozaïek . . .	pièces stuks	6,361,315
Pavés et mosaïques — Straatsteen en mozaïek . . .	t	65,118	Divers — Diverse . . .	t	20,052
Petit granit : — Hardsteen :			Sablères : — Zandgroeven :		
Extrait — Ruw . . .	m ³	118,466	Sable métallurgie — Zand van ijzer-nijverheid . . .	t	405,636
Scié — Gezaagd . . .	m ³	60,868	Sable verrerie — Zand van glasfabrieken . . .	t	467,941
Façonné — Bewerkt . . .	m ³	14,550	Sable construction — Zand v. het bouwbedrijf . . .	t	654,443
Sous-produits — Bijproducten . . .	m ³	109,580	Sable divers — Divers zand . . .	t	228,698
Marbre : — Marmer :			Ardoisières : — Leisteengroeven :		
Blocs — In blokken . . .	m ³	7,543	Ardoises — Leien . . .	kg	11,551,806
Tranches ram. à 20 mm. — Platen van 20 mm. . .	m ²	359,274	Schiste ardoisier — Dakleien . . .	kg	317,192
Moellons et concassés — Breuksteen en puin . . .	t	27,078	Pierres à aiguiser — Slijpstenen . . .	kg	143,204
Bimbeloterie — Snuisterijen . . .	kg	356,285	Dragueurs : — Zuigmachines :		
Grès : — Zandsteen :			Graviers — Grind . . .	t.	962,942
Moellons — Breuksteen . . .	t	77,893	Sables — Zand . . .	t.	144,780
Concassés — Puin . . .	t	561,054			

Mines métalliques (a). — Metaalmijnen (a)

(Source : Direction générale des Mines)

(Bron : Algemene Directie van het Mijnwezen)

SPÉCIFICATIONS	1941	1942	1943	1944	1945	OPSOMMING
Fer (mineral).						IJzer (erts).
Quantité (t)	131,790	113,300	127,890	43,590	29,800	Hoeveelheid (t).
Valeur (fr)	6,480,800	5,761,100	7,068,000	2,805,300	2,844,300	Waarde (fr).
Minerais divers (b).						Diverse ertsen (b).
Quantité (t)	7,920	13,760	11,990	6,220	4,890	Hoeveelheid (t).
Valeur (fr)	4,787,800	8,857,200	8,072,200	6,299,600	6,836,900	Waarde (fr).
Total. {						Totaal {
Quantité (t)	139,710	127,060	139,880	49,810	34,690	Hoeveelheid (t).
Valeur (fr)	11,268,600	14,618,300	15,140,200	9,104,900	9,681,200	Waarde (fr).
Nombre d'ouvriers . . .	325	337	322	253	240	Aantal arbeiders.

(a) Y compris les exploitations libres de mineral de fer.
(b) Minerais de manganèse, de zinc, de plomb et pyrite.(a) Met inbegrip van de vrije ijzerertsontginningen.
(b) Mangaan-, zink- en looderts en pyrite.Fabrication du coke et des agglomérés de houille
Cokes- en brikettenfabricage

(Source : Id.)

(Bron : Id.)

SPÉCIFICATIONS	1942	1943	1944	1945	1946	OPSOMMING
Fabriques de coke.						Cokesfabrieken.
Nombre { d'usines . . .	22	20	19	19	20	Aantal { fabrieken.
de fours . . .	1,551	1,443	1,406	1,303	1,354	ovens.
Consommation de charbon (t)	5,791,410	5,832,830	2,709,280	2,714,110	5,142,910	Steenkolenvbruik (t).
Production (t)	4,407,080	4,410,940	2,047,290	2,060,160	3,900,960	Productie (t).
Valeur de la production (1,000 fr)	1,378,793	1,415,064	715,782	985,213	2,209,566	Waarde der productie (1,000 fr).
Id. à la tonne (fr)	312.86	320.81	349.59	478.22	566.42	Waarde per ton (fr).
Nombre d'ouvriers . . .	4,215	4,138	3,343	2,953	3,384	Aantal arbeiders.
Fabriques d'agglomérés de houille.						Brikettenfabrieken.
Nombre de fabriques . . .	43	42	41	40	38	Aantal fabrieken.
Consommation de charbon (t)	1,041,200	943,780	425,290	726,570	991,100	Steenkolenvbruik (t).
Production (t)	1,127,430	1,013,410	456,990	787,530	1,079,620	Productie (t).
Valeur de la production (1,000 fr)	240,622	215,022	121,928	308,271	527,772	Waarde der productie (1,000 fr).
Valeur à la tonne . (fr)	213.43	212.18	266.80	391.44	488.35	Waarde per ton (fr).
Nombre d'ouvriers . . .	747	634	516	545	564	Aantal arbeiders.

Mines de houille. — Steenkolenmijnen

Concessions; Production; Dépenses. — Concessies; Productie; Uitgaven

(Source : Direct. Génér. des Mines.)

(Bron : Algem. Directie v. h. Mijnwezen.)

SPÉCIFICATIONS		1941	1942	1943	1944	1945	OPSOMMING		
I. Bassin du Sud. — I. Zuiderbekken									
Mines concédées	{ Nombre Étendue (ha)	125 134,548	124 134,541	122 134,295	122 134,344	122 134,344	Geconcession- neerde mijnen	{ Aantal. Oppervl. (ha).	
Mines en exploitation	{ Nombre Étendue (ha)	77 113,212	78 114,831	78 115,297	79 115,772	78 111,799	Mijnen in exploitatie	{ Aantal. Oppervl. (ha).	
Sièges d'exploitation	{ en activité en construction en réserve	162 4 22	165 2 21	160 1 13	158 2 14	160 1 9	Bedrijfszetels	{ in werking. in aanbouw. in reserve.	
Production :							Productie :		
Quantités de charb. (tonn.)	extraites (a)	19,582,190	18,234,730	16,816,800	8,653,940	10,970,070	Hoeveelheden steenkolen (ton)	uitgedolven (a).	
	disponibles pour la vente consommées par les charbonnages	1,714,400	1,853,180	1,880,500	1,575,300	1,510,000		beschikb. v. d. verkoop door de mijnen verbruikt.	
	distribuées gratuitement aux ouvriers mineurs	304,910	310,760	311,640	272,050	245,520		kosteloos aan de mijnwerkers uitgedeeld.	
	de la production							der productie	
Valeur	{ (1,000 fr.) à la tonne (fr.)	3,686,673 188.27	3,395,474 186.20	3,227,820 191.94	2,006,656 231.88	3,440,864 313.66	Waarde	{ (1,000 fr.) per ton (fr.).	
Dépenses :							Uitgaven :		
Totales (1,000 fr.)		3,755,627	3,914,840	4,050,688	3,310,094	5,138,769	Totale (1,000 fr.)		
Par tonne de charbon (fr.)		191.79	214.69	240.87	382.50	468.44	Per ton steenkolen (fr.)		
Salaires (1,000 fr.)		1,766,454	1,855,553	1,854,069	1,380,538	2,421,643	Lonen (1,000 fr.)		
Dépenses de premier établissement (1,000 fr.)		111,948	105,093	79,950	58,244	110,276	Aanlegkosten (1,000 fr.)		

II. Bassin du Nord (Campine). — II. Noorderbekken (Kempen)

Mines concédées	{ Nombre Étendue (ha)	9 35,175	9 35,175	9 35,175	9 35,175	9 35,175	Geconcession- neerde mijnen	{ Aantal. Oppervl. (ha).	
Mines en exploitation	{ Nombre Étendue (ha)	7 28,207	7 28,207	7 28,207	7 28,207	7 28,207	Mijnen in exploitatie	{ Aantal. Oppervl. (ha).	
Sièges d'exploitation	{ en activité en construction	7 —	7 —	7 —	7 —	7 —	Bedrijfs- zetels	{ in werking. in aanbouw.	
Production :							Productie :		
Quantités de charb. (tonn.)	extraites (a)	7,139,430	6,820,710	6,920,080	4,875,120	4,862,960	Hoeveelheden steenkolen (ton)	uitgedolven (a).	
	disponibles pour la vente consommées par les charbonnages	498,500	533,660	577,980	512,870	480,360		beschikb. v. d. verkoop door de mijnen verbruikt.	
	distribuées gratuitement aux ouvriers mineurs	82,250	86,990	95,890	83,070	77,820		kosteloos aan de mijnwerkers uitgedeeld.	
	de la production							der productie	
Valeur	{ (1,000 fr.) à la tonne (fr.)	1,437,319 201.32	1,364,910 200.11	1,419,492 205.13	1,109,996 227.68	1,579,919 324.89	Waarde	{ (1,000 fr.) per ton (fr.).	
Dépenses :							Uitgaven :		
Totales (1,000 fr.)		1,142,217	1,319,307	1,496,483	1,339,010	1,703,910	Totale (1,000 fr.)		
Par tonne de charbon (fr.)		159.99	193.42	216.25	274.66	350.39	Per ton steenkolen (fr.)		
Salaires (1,000 fr.)		454,184	536,762	637,111	537,246	745,311	Lonen (1,000 fr.)		
Dépenses de premier établissement (1,000 fr.)		93,328	81,989	68,482	40,423	110,148	Aanlegkosten (1,000 fr.)		

III. Les deux bassins. — III. Beide bekkens

Production (tonnes) (a)	26,721,620	25,055,440	23,736,880	13,529,060	15,833,030	Productie (ton) (a).
Valeur (1,000 fr.)	5,123,992	4,760,384	4,647,312	3,116,652	5,020,783	Waarde (1,000 fr.).
Dépenses totales (1,000 fr.)	4,897,843	5,234,147	5,547,171	4,649,104	6,842,679	Totale uitgaven (1,000 fr.).
Salaires (1,000 fr.)	2,220,638	2,392,314	2,491,180	1,917,784	3,166,954	Lonen (1,000 fr.).

(a) Production nette, c'est-à-dire déduction faite du déchet des triages et lavoirs.

(a) Netto-opbrengst, dit wil zeggen na aftrek van de was- en sortingsafval.

Mines de houille. — Steenkolenmijnen

Résultats de l'exploitation, ouvriers, rendement, salaires
Bedrijfsuitkomsten, arbeiders, opbrengst, lonen

(Source : Direct. générale des Mines.)

(Bron : Algem. Directie van het Mijnwezen.)

SPÉCIFICATIONS		1941	1942	1943	1944	1945	OPSOMMING
I. Bassin du Sud. — I. Zuiderbekken							
Résultats de l'exploitation.							Bedrijfsuitkomsten.
Mines en gain	{ Nombre	33	12	5	4	2	Met winst geëxploiteerde mijnen
	{ Bénéfice (1,000 fr.)	106,669	12,838	5,265	1,451	870	{ Aantal.
Mines en perte	{ Nombre	44	66	73	75	76	Met verlies geëxploiteerde mijnen
	{ Déficit (1,000 fr.)	175,623	532,204	828,133	1,304,889	1,698,775	{ Aantal.
Résultat général	{ Total (1,000 fr.)	68,954	519,366	822,868	1,303,438	1,697,905	{ Tekort (1,000 fr.)
	{ Par tonne (fr.)	3.52	28.48	48.93	150.62	154.77	{ Totaal (1,000 fr.)
							{ Per ton (fr.)
Ouvriers.							Arbeiders :
de l'intérieur	{ Total	67,401	62,427	59,585	42,914	47,887	Onder de grond
	{ Dont à veine	12,600	11,435	10,442	7,162	8,493	{ Totaal.
de la surface	{ Hommes	30,481	29,473	28,385	25,886	25,792	{ Waarvan houwera.
	{ Femmes	2,191	2,217	2,731	2,237	2,024	{ Mannen.
	{ Total	32,672	31,690	31,116	28,123	27,816	{ Vrouwen.
							{ Totaal.
	Total général	100,073	94,117	90,701	71,037	75,703	Algemeen totaal.
Production moyenne :							Gemiddelde productie :
ouvrier de l'intérieur	{ par année (t.)	291	292	282	202	229	Arbeider onder de grond
	{ par journée de travail (kg.)	962	918	862	744	795	{ per jaar (t.)
ouvrier à veine	{ par année (t.)	1,554	1,595	1,610	1,208	1,292	{ per arbeidsdag (kg.)
	{ par journée de travail (kg.)	5,276	5,126	5,002	4,761	4,622	Houwer
							{ per jaar (t.)
							{ per arbeidsdag (kg.)
Salaire (a).							Loon (a).
Ouvriers de l'intérieur		63.91	68.02	68.20	74.33	(b) 121.77	Arbeiders onder de grond.
Ouvriers de la surface		45.50	48.41	49.95	54.35	(b) 81.47	Arbeiders boven de grond.
II. Bassin du Nord (Campine). — II. Noorderbekken (Kempen)							
Résultats de l'exploitation :							Bedrijfsuitkomsten.
Mines en gain	{ Nombre	7	6	1	—	2	Met winst geëxploiteerde mijnen
	{ Bénéfice (1,000 fr.)	295,103	65,526	6,602	—	26,308	{ Aantal.
Mines en perte	{ Nombre	—	1	6	7	5	Met verlies geëxploiteerde mijnen
	{ Déficit (1,000 fr.)	—	19,923	83,593	229,014	150,208	{ Aantal.
Résultat général	{ Total (1,000 fr.)	+ 295,103	+ 45,603	76,991	229,014	123,991	{ Tekort (1,000 fr.)
	{ Par tonne (fr.)	+ 41.33	+ 6.69	11.13	46.98	25.50	{ Totaal (1,000 fr.)
							{ Per ton (fr.)
Ouvriers							Arbeiders.
de l'intérieur	{ Total	16,605	18,447	22,437	18,106	17,091	Onder de grond
	{ Dont à veine	3,308	4,079	5,305	3,916	3,657	{ Totaal.
de la surface	{ Hommes	8,634	9,003	8,925	8,126	7,503	{ Waarvan houwera.
	{ Femmes	95	123	238	260	104	{ Mannen.
	{ Total	8,729	9,126	9,163	8,386	7,607	{ Vrouwen.
							{ Totaal.
	Total général	25,334	27,573	31,600	26,492	24,698	Algemeen totaal.
Production moyenne :							Gemiddelde productie.
ouvrier de l'intérieur	{ par année (t.)	430	370	308	269	285	Arbeider onder de grond
	{ par journée de travail (kg.)	1,409	1,157	931	868	957	{ per jaar (t.)
ouvrier à veine	{ par année (t.)	2,158	1,672	1,304	1,245	1,330	{ per arbeidsdag (kg.)
	{ par journée de travail (kg.)	7,134	5,258	3,951	4,030	4,494	Houwer
							{ per jaar (t.)
							{ per arbeidsdag (kg.)
Salaire (a).							Loon (a).
Ouvriers de l'intérieur		65.50	66.90	65.36	66.43	(b) 123.55	Arbeiders onder de grond.
Ouvriers de la surface		44.97	47.87	49.18	53.06	(b) 80.49	Arbeiders boven de grond.
III. Les deux bassins. — III. Beide bekken							
Résultats de l'exploitation :							Bedrijfsuitkomsten :
Bénéfice (1,000 fr.)		401,771	78,363	11,867	1,451	27,178	Winst (1,000 fr.)
Déficit (1,000 fr.)		175,622	552,126	911,726	1,533,903	1,848,074	Tekort (1,000 fr.)
Résultat général (1,000 fr.)		+ 226,149	473,763	899,859	1,532,452	1,821,896	Algemene uitslag (1,000 fr.)
Production moyenne :							Gemiddelde productie.
ouvrier de l'intérieur	{ par année (t.)	318	310	289	222	244	Arbeider onder de grond
	{ par journée de travail (kg.)	1,051	973	881	784	838	{ per jaar (t.)
ouvrier à veine	{ par année (t.)	1,680	1,615	1,507	1,221	1,303	{ per arbeidsdag (kg.)
	{ par journée de travail (kg.)	5,671	5,161	4,642	4,469	4,582	Houwer
							{ per jaar (t.)
							{ per arbeidsdag (kg.)

a) Salaire journalier moyen brut. — (b) Ouvriers libres seulement.

(a) Gemiddeld bruto-dagloon. — (b) Slechts vrije arbeiders.

Minés de houille. — Steenkolenmijnen

179

Chiffres provisoires. — Voorlopige cijfers

(Source : Direction Générale des Mines)

(Bron : Algemene Directie van het Mijnwezen)

DISTRICTS DISTRICTEN	Production Productie (t)	Débit Afzet (t)	Nombre moyen d'ouvriers. Gemiddeld aantal werklieden				Jours d'extraction Uitdelvingsdagen	Production par journée d'ouvrier (kg.) Productie per dag en per arbeider (kg)		
			à veine houwers	du fond onder de grond	de la surface boven de grond	Total Totaal		à veine houwers	du fond onder de grond (a)	du fond et de la surface réunis onder en boven de grond tezamen

1946

Janvier-Juin — Januari-Juni.										
Couchant de Mons										
Westen van Bergen	1,783,350	1,786,130	3,601	16,673	6,999	23,672	147.3	3,375	713	496
Centre — Centrum	1,466,220	1,465,600	2,223	12,297	5,144	17,441	146.4	4,531	803	560
Charleroi	2,654,390	2,656,540	3,973	21,134	10,460	31,594	148.6	4,160	828	550
Liège — Luik	1,759,760	1,761,820	2,873	17,742	7,410	25,152	144.3	4,251	671	467
Limbourg — Limburg	3,621,480	3,629,870	5,619	25,091	9,391	34,482	150.9	4,292	955	691
Total — Totaal	11,285,200	11,299,960	18,289	92,937	39,404	132,341	147.5	4,122	794	553

Juillet-Décembre — Juli-December.										
Couchant de Mons										
Westen van Bergen	1,781,400	1,785,800	3,352	16,022	7,213	23,235	146.6	3,624	738	503
Centre — Centrum	1,507,370	1,499,450	2,890	11,900	5,217	17,117	146.3	4,937	848	582
Charleroi	2,722,640	2,716,920	4,327	21,555	10,646	32,034	144.7	4,340	849	565
Liège — Luik	1,850,030	1,840,150	2,090	19,128	7,682	26,810	144.2	4,430	654	460
Limbourg — Limburg	3,632,270	3,625,210	5,283	24,460	9,882	34,341	152.8	4,502	968	486
Total — Totaal	11,493,710	11,467,530	17,941	93,065	40,640	133,537	147.7	4,340	811	560
L'année — Het jaar	22,778,910	22,767,490	18,115	93,001	40,022	132,939	295.2	4,231	803	557

1947

Janvier-Juin — Januari-Juni.										
Couchant de Mons										
Westen van Bergen	2,046,090	2,040,740	3,677	17,413	7,362	24,775	147.1	3,780	782	544
Centre — Centrum	1,695,910	1,708,940	2,246	12,616	5,447	18,063	147.7	5,114	897	621
Charleroi	3,028,080	3,028,170	4,590	22,820	10,926	33,746	148.5	4,445	877	586
Liège — Luik	2,030,000	2,035,910	3,022	20,391	8,113	28,504	147.2	4,555	662	469
Limbourg — Limburg	3,774,010	3,775,610	5,434	25,198	10,355	35,553	150.9	4,630	994	701
Le semestre — Het halfjaar	12,574,090	12,589,370	18,969	98,438	42,203	140,641	148.5	4,466	848	584

Chaux, Calcaires et Dérivés. — Kalk, Kalksteen en Kalkderivaten

(Source : Conseil professionnel des chaux, calcaires et dérivés)

(Bron : Bedrijfsraad van de kalk-, kalksteen- en kalkderivatennijverheid)

PRODUITS PRODUCTEN	Moyenne mensuelle 1937-38-39 Maand- gemiddelde 1937-38-39 (t)	L'année 1946 Het jaar (t)	PRODUITS PRODUCTEN	Moyenne mensuelle 1937-38-39 Maand- gemiddelde 1937-38-39 (t)	L'année 1946 Het jaar (t)
Chaux — Kalk	117,382	998,848	Chaux hydraulique artific. Kunstm. hydraul. kalk	2,885	19,392
Calcaires — Kalksteen	153,538	903,737	Carbonates naturels. Natuurlijk calciumcarbonaat	2,653	82,415
Dolomies — Dolomiet :			Carbonates précipités. Neergesl. calciumcarbonaat	1,091	43,151
{ Crue — Ruwe	11,237	76,239	Phosphates — Fosfaten	3,815	69,927
{ Frittée — Witgeloeide	13,242	122,274			
Plâtres — Pleisterkalk	3,027	36,692			
Agglomérés de plâtres (a). Pleisterkalkagglomeraten (a)	—	979,312			

(a) En m2.

(a) In m2.

(Source : Direct. générale des Mines.)

(Bron : Alg. Directie van het Mijnwezen.)

SPÉCIFICATIONS		1943	1944	1945	1946	OPSOMMING	
Production de fonte.						Gietijzerproductie.	
Établissements actifs		11	11	10	12	Inrichtingen in werking.	
Hauts fourneaux en ordre de marche.		45	44	47	48	Bedrijfsklare Hoogovens.	
Production (tonnes)	Fonte de moulage	85,750	65,390	92,870	98,760	Productie (ton)	Vormgietijzer.
	Id. d'affinage	61,630	27,000	16,030	36,710		Frisgietijzer.
	Id. pour acier	1,473,900	624,610	622,230	2,012,590		Gietijzer voor staal.
	Id. spéciale	9,290	1,490	3,450	12,770		Speciaal gietijzer.
Total		1,630,570	718,490	734,580	2,160,830	Totaal.	
Valeur de la production (1,000 fr)		1,441,008	716,507	1,036,806	3,512,380	Waarde der productie (1,000 fr).	
Valeur à la tonne (fr)		883.74	997.24	1,411.43	1,625.48	» per ton (fr).	
Nombre d'ouvriers		4,164	3,203	2,357	3,637	Aantal arbeiders.	
Production de fer.						IJzerproductie.	
Établissements actifs (a)		38	38	36	37	Inrichtingen in werking.	
Fours à puddler actifs		2	2	2	2	Puddelovens	
Production de fer ébauché (tonnes).		1,140	280	1,210	1,100	Productie ruw bewerkt ijzer (ton).	
Production de fers finis (tonnes)	Fers marchands	14,060	6,990	19,900	30,510	Afgewerkt ijzer (ton)	Handelsijzer.
	Profilés spéciaux	—	20	2,450	2,320		Spécial profilijzer.
	Tôles	—	—	5,560	3,790		Plaatijzer.
	Total des fers finis	14,060	7,010	27,910	36,620		Tot. afgewerkt ijzer.
Valeur de la production des fers finis (1,000 fr)		22,293	15,311	92,947	150,837	Waarde van het afgewerkt ijzer (1,000 fr).	
Valeur à la tonne (fr)		1,585.54	2,184.12	3,330.28	4,118.86	Waarde per ton (fr).	
Production d'acier.						Staalproductie.	
Établissements actifs (b)		32	32	30	32	Inrichtingen in werking.	
Convertisseurs		94	96	89	96	Retortovens.	
Fours à aciers		31	31	29	52	Staalovens.	
Fours électriques		34	34	33	33	Electrische ovens.	
Production (tonnes)	Lingots { d'acier au convertisseur sur sole au four électrique	1,275,310	476,530	551,310	1,865,210	Staven	retortstaal.
		338,230	127,390	159,800	361,430		op plaat.
		16,110	5,660	8,950	19,690		uit de electrische oven.
Total		1,629,650	609,580	720,060	2,246,330	Totaal.	
Pièces moulées en prem. fusion		40,460	24,260	29,100	50,240	In eerste smelting gevorm. stuk.	
Aciers demi-finis	Blooms et billettes	181,270	85,490	30,570	184,680	Half-afgewerkt staal	Blooms en liggertjes.
	Brames et largets	241,440	111,690	56,840	207,270		Brames en largets.
Total		422,710	197,180	87,410	391,950	Totaal.	
Valeur des aciers demi-finis (1,000 fr)		517,139	296,862	199,023	1,084,866	Waarde van het half-afgewerkt staal (1,000 fr).	
Aciers finis	Aciers marchands	227,420	90,140	128,580	413,300	Afgewerkt staal	Handelsstaal.
	Profilés spéciaux et tubes	92,390	34,350	67,780	176,830		Spec. profielstaal en pijpen.
	Rails et traverses	16,820	7,100	21,360	66,290		Rails en dwarsliggers.
	Bandages et essieux	10,690	6,770	7,150	27,960		Banden en assen.
	Poutrelles et U	55,010	20,690	58,600	164,010		U-leggers.
	Verges, feuillards, rods	302,640	99,590	173,030	497,710		Roeden, bladijzer, rods.
	Tôles grosses, moyennes et larges plats	395,980	146,490	121,080	318,860		Dik en gemiddeld plaatijzer en breed bandstaal.
	Tôles fines	146,460	61,040	64,170	151,420		Dun plaatstaal.
	Aciers battus	2,320	270	640	2,450		Bewerkt staal.
	Accessoires de rails	2,090	750	3,030	12,600		Railstoebehoren.
Total des aciers finis		1,251,820	467,190	645,420	1,831,430	Tot. afgewerkt staal.	
Valeur des aciers finis (1,000 fr)		2,417,415	1,009,463	2,098,978	7,384,581	Waarde van het afgewerkt staal (1,000 fr).	
Ouvriers des fabriques de fer, des aciéries et des usines à ouvrir le fer et l'acier		22,357	16,650	15,483	23,573	Werklieden der ijzer- en der staalfabrieken en der fabrieken voor ijzer- en staalbewerking.	

(a) Fabriques de fer puddlé et laminaires à fer et à acier.
(b) Aciéries.(a) Puddelijzerfabrieken en ijzer- en staalpletterijen.
(b) Staalfabrieken.

Usines métallurgiques traitant d'autres métaux que le fer Metaalfabrieken die andere metalen dan ijzer bewerken

(Source : Direction Générale des Mines.)

(Bron : Algem. Directie v. h. Mijnwezen.)

SPÉCIFICATIONS	1940	1941	1942	1943	1944	OPSOMMING
ZINC.						
Fonderies.						
Fonderies de zinc actives	9	7	8	7	7	Zinksmelterijen in werking.
Production de zinc brut (t.)	70,410	38,690	28,620	27,770	8,660	Productie van ruw zink (t.).
Valeur globale (1,000 fr.)	229,324	127,791	97,778	95,300	29,663	Globale waarde (1,000 fr.).
Valeur à la tonne (fr.)	3,257	3,301	3,416	3,432	3,425	Waarde per ton (fr.).
Nombre d'ouvriers	2,300	1,532	1,708	1,603	1,053	Aantal werklieden.
Laminoirs.						
Nombre d'usines	8	5	5	4	4	Aantal fabrieken.
Production de zinc laminé (t.)	20,460	24,440	19,370	16,090	2,820	Productie van geplet zink (t.).
Valeur de la production (1,000 fr.)	86,333	110,613	94,705	82,968	16,030	Waarde der productie (1,000 fr.).
Valeur à la tonne (fr.)	4,220	4,526	4,889	5,156	5,684	Waarde per ton (fr.).
Nombre d'ouvriers	752	452	664	605	400	Aantal werklieden.
PLOMB, ARGENT, CUIVRE, etc.						
Fabriques de plomb, d'argent, de cuivre, etc.						
Usines actives	9	8	8	8	8	Fabrieken in werking.
Prod. de plomb marchand (t.)	30,800	8,880	16,240	7,520	7,420	Handelslood (t.).
Valeur de la production (1,000 fr.)	113,197	33,218	61,260	28,079	27,437	Waarde der productie (1,000 fr.).
Production d'argent (kg.)	58,420	41,500	15,590	6,810	105	Zilver (kg.).
Valeur de la production (1,000 fr.)	21,874	44,460	11,645	2,827	44	Waarde der productie (1,000 fr.).
Production de cuivre raffiné (t.)	34,360	21,510	13,460	51,680	18,800	Gelouterd koper (t.).
Valeur de la production (1,000 fr.)	293,163	182,818	114,444	439,263	159,775	Waarde der productie (1,000 fr.).
Or fin, platine, palladium (kg.)	410	—	—	—	126	Fijn goud, platina, palladium (kg.).
Valeur de la production (1,000 fr.)	13,679	—	—	—	4,153	Waarde der productie (1,000 fr.).
Nickel, étain, antimoine, cad- mium (t.)	3,560	440	440	1,420	213	Nikkel, tin, antimonium, cad- mium (t.).
Valeur de la production (1,000 fr.)	87,959	10,140	7,355	8,958	5,054	Waarde der productie (1,000 fr.).
Nombre d'ouvriers	2,387	2,030	2,134	2,068	1,826	Aantal werklieden.
LOOD, ZILVER, KOPEB, enz.						
Lood-, zilver- en koper- fabrieken, enz.						

Accidents dans les mines, minières, carrières, usines métallurgiques et accidents occasionnés par les appareils à vapeur Ongevallen in de mijnen, groeven, graverijen, metaalfabrieken en ongevallen veroorzaakt door de stoomtuigen

(Source : Id.)

(Bron : Id.)

ANNÉES JAREN	CHARBONNAGES — STEENKOLENMIJNEN						Mines métallurgiques, minières et carrières Metaalmijnen, groeven en graverijen			Usines métallurgiques Metaalfabrieken			Appareils à vapeur Stoomtuigen		
	Accidents Ongevallen		Personnes — Personen				Accidents Ongevallen	Personnes Personen		Accidents Ongevallen	Personnes Personen		Accidents Ongevallen	Personnes Personen	
			tués — gedood		grièvement blessés(a) zwaar verwond (a)			tués ge- dood	griève- ment bles- sées zwaar ver- wond (a)		tués ge- dood	griève- ment bles- sées zwaar ver- wond (a)		tués ge- dood	griève- ment bles- sées zwaar ver- wond (a)
	à l'inté- rieur onder de grond	à la sur- face boven de grond	à l'inté- rieur onder de grond	à la sur- face boven de grond	à l'inté- rieur onder de grond	à la sur- face boven de grond									
1939	143	38	128	21	42	17	16	16	—	34	35	—	4	—	2
1940	174	23	161	14	53	10	10	9	2	31	31	—	1	1	—
1941	235	40	180	24	82	17	22	22	—	29	30	—	3	2	1
1942	269	43	200	24	101	19	21	21	—	26	28	—	3	1	—
1943	246	46	178	24	98	22	17	13	4	42	47	—	3	2	3
1944	129	25	93	15	47	10	10	9	1	28	28	6	—	—	—

(a) On range parmi les blessés gravement toute personne ayant éprouvé un accident de nature à entraîner la mort ou à nuire dans la suite à son travail normal.

(a) Wordt geteld bij de zwaargewonden alwie een zodanig ongeval opgelopen heeft, dat het een dodelijke afloop kan hebben of naderhand zijn normale arbeid kan belemmeren.

Production de métaux non-ferreux — 1946
Productie van non-ferro metalen — 1946

PÉRIODES PERIODEN	Alumi- nium (t)	Cuivre Koper (t)	Plomb Lood (t)	Zinc Zink (t)	Étain, antimoine, cadmium etc. Tin, anti- monium (t) enz.	Total Totaal (t)	Argent et alliages d'argent Zilver en zilver- legeringen (kg)	Platine, alliages de platine Platina, platina- legeringen (kg)	Or et alliages Goud en legeringen (kg)	Total Totaal
I. Produits bruts. — I. Ruwe producten										
Janvier — Januari	25.8	6,490.6	790.0	3,636.8	163.1	11,159.3	437.0	—	23.5	460.5
Février — Februari	68.7	316.7	1,667.7	3,997.7	146.6	6,200.9	6,685.0	—	38.0	6,723.0
Mars — Maart	82.2	6,478.4	2,759.3	3,861.4	478.7	14,753.0	672.0	—	45.0	717.0
Avril — April	112.4	5,930.1	2,132.0	5,219.0	214.3	13,876.8	637.0	—	38.0	675.0
Mai — Mei	151.0	8,128.0	783.0	6,130.0	288.0	15,887.0	8,319.0	—	37.0	8,356.0
Juin — Juni	225.0	6,851.0	307.0	5,773.0	234.0	14,158.0	10,255.0	—	23.0	10,278.0
Juillet — Juli	125.0	9,879.0	1,119.0	6,917.0	242.0	19,037.0	9,833.0	1.0	25.0	9,859.0
Août — Augustus	161.0	6,935.0	2,768.0	8,157.0	355.0	19,147.0	12,501.0	1,229.0	19.0	13,749.0
Septembre — September	205.0	9,493.0	4,690.0	8,857.0	490.0	24,504.0	803.0	1.0	38.0	842.0
Octobre — October	250.0	8,079.0	2,303.0	8,444.0	785.0	20,562.0	19,123.0	—	1,925.0	21,048.0
Novembre — November	220.0	9,612.0	2,510.0	8,669.0	828.0	22,311.0	19,179.0	1.0	34.0	19,214.0
Décembre — December	205.0	9,088.0	2,648.0	9,663.0	988.0	22,592.0	15,282.0	—	896.0	16,178.0
L'année — Het jaar	1,832.1	87,280.8	24,477.0	79,324.9	5,212.7	198,116.0	103,726.0	1,232.0	3,141.5	108,099.5

II. Demi-produits. — II. Half-producten

Janvier — Januari	346.3	4,109.2	1,367.9	2,600.4	109.8	8,533.6	2,040.0	18.7	48.3	2,107.0
Février — Februari	377.6	4,343.9	1,479.7	2,528.0	102.6	8,831.8	2,517.8	38.7	65.1	2,621.6
Mars — Maart	376.5	4,947.1	1,480.2	3,281.5	117.2	10,202.5	2,809.7	10.9	73.2	2,893.8
Avril — April	390.8	4,408.8	1,724.0	3,190.3	245.8	9,959.7	3,144.0	19.1	67.9	3,231.0
Mai — Mei	422.0	5,039.0	1,928.0	3,296.0	276.0	10,961.0	3,028.0	29.0	52.0	3,109.0
Juin — Juni	428.0	4,751.0	1,455.0	3,130.0	425.0	10,189.0	2,994.0	17.0	66.0	3,077.0
Juillet — Juli	445.0	4,871.0	1,633.0	3,567.0	453.0	10,969.0	1,845.0	25.0	60.0	1,930.0
Août — Augustus	380.0	5,777.0	1,528.0	3,496.0	215.0	11,396.0	3,072.0	22.0	65.0	3,759.0
Septembre — September	438.0	5,200.0	2,020.0	4,061.0	231.0	11,950.0	3,757.0	34.0	71.0	3,862.0
Octobre — October	543.0	6,280.0	2,467.0	4,618.0	209.0	14,117.0	4,155.0	12.0	68.0	4,235.0
Novembre — November	490.0	7,379.0	2,295.0	4,735.0	206.0	15,105.0	2,624.0	35.0	58.0	2,717.0
Décembre — December	483.0	5,514.0	2,273.0	4,291.0	151.0	12,712.0	3,577.0	14.0	67.0	3,658.0
L'année — Het jaar	5,120.2	62,620.0	21,650.8	42,794.2	2,741.4	134,926.6	35,563.5	275.4	761.5	36,600.4

Énergie électrique. — Electricische energie

183

(En milliers de kWh — In duizend kWh)

(Source : Ministère des Travaux Publics)

(Bron : Ministerie van Openbare Werken)

MOIS MAANDEN	Nombre de centrales Aantal opgenomen centrales	Union des exploitations électriques en Belgique Voorziens- maatschappijen aangesloten bij de « U.E.E.B. »	Association des centrales électriques industrielles Nijverheids- maatschappijen aangesloten bij de « A.C.E.I.B. »	Sociétés non affiliées Niet aange- sloten maatschappijen	Régies communales Gemeente- bedrijven	Total Totaal
1946						
Janvier — Januari	324	299,492	179,842	12,926	30,970	523,230
Février — Februari	»	275,192	164,748	11,966	27,036	478,942
Mars — Maart	»	296,840	185,830	13,032	27,467	523,169
Avril — April	»	276,425	167,292	12,393	22,066	478,176
Mai — Mei	»	275,180	187,616	12,676	22,081	497,553
Juin — Juni	»	260,389	177,137	12,170	19,961	469,657
Juillet — Juli	323	261,637	192,747	13,063	18,383	485,830
Août — Augustus	»	260,629	189,158	12,038	20,792	482,617
Septembre — September	»	274,797	204,677	12,286	23,543	515,303
Octobre — October	»	315,686	227,649	14,986	30,541	588,882
Novembre — November	»	313,182	222,581	16,157	30,417	582,337
Décembre — December	»	348,636	220,277	14,230	34,443	617,586
Total — Totaal		3,458,085	2,319,554	157,923	307,700	6,243,262
1947						
Janvier — Januari	309	363,250	237,183	10,167	34,972	645,572
Février — Februari	»	337,233	201,412	8,908	31,793	579,346
Mars — Maart	»	337,091	226,743	9,094	31,132	604,060
Avril — April	»	313,650	230,205	9,431	25,881	579,167
Mai — Mei	»	295,057	243,841	9,057	22,738	570,693
Juin — Juni	»	282,384	236,846	9,271	21,915	550,416
Total — Totaal		1,928,665	1,376,230	55,928	168,431	3,529,254

Statistique de la distribution publique de gaz (m³)

Statistiek der openbare gasdistributie (m³)

(Source : Fédération de l'Industrie du Gaz)

(Bron : Verbond der Gasnijverheid)

SPÉCIFICATIONS SPECIFICATIE	L'année Het jaar	SPÉCIFICATIONS SPECIFICATIE	L'année Het jaar
A. Gaz utile disponible. Beschikbaar nuttig gas.		B. Gaz réparti — Verdeeld gas.	
1. Importé en Belgique — In België ingevoerd	1,081,116	6. Fourni aux consommateurs en Belgique : Aan de verbruikers in België geleverd :	
2. Pris aux gazomètres — Aan gashouders onttrokken	584,433	Clients ordinaires — Gewone afnemers	451,152,306
3. Produit dans les usines à gaz (prod. nette). In de gasfabrieken voortgebracht (netto prod.).		Clients industriels — Industriële afnemers	125,495,710
Gaz de fours — Ovengas	41,074,912	Contrats et tarifs spéciaux — Bijzondere contracten of tarieven	49,274,677
Gaz intégral, à l'eau, pauvre — Integraal-, water-, armgas	54,735,857	Gaz comprimé pour traction — Persgas voor drijfkracht	2,031,104
4. Fourni directement par des cokeries. — Direct door cokesfabrieken geleverd	196,117,316	Éclairage public — Openbare verlichting Bâtiments et services publics — Openbare diensten en gebouwen	4,745,021
5. Fourni par l'intermédiaire des sociétés de transport (transport total, importation déduite) — Door tussenkomst der transportmaatschappijen geleverd (totaal transport, invoer uitgesloten)	490,570,816	Totaux — Totalen	641,655,671
Totaux — Totalen	744,164,450	7. Gaz non vendu : Besoins propres et pertes Niet verkocht gas : Eigen verbruik en verlies	87,603,550
		8. Distribution totale en Belgique (6 + 7) — Totale distributie in België (6 + 7)	729,259,221
		9. Exporté de Belgique — Uit België uitgevoerd	14,191,808
		10. Total distribué (8 + 9) — Totaal uitgedeeld (8 + 9)	743,451,029
		Mis aux gazomètres — Aan gashouders toegevoegd	713,415

Energie électrique. — Electrische energie

A. Production. — A. Productie

(Bron : Ministère des Travaux Publics.)

(Bron : Ministerie van Openbare Werken.)

PROVINCES	Production thermique — Thermo-productie										Production hydraulique Hydro-productie			Production totale Totale productie					
	par moteurs à combustion interne door motoren met inwendige verbranding					gaz — gas					Energie débitee à la sortie des centrales (1,000 kWh.) (c)	Puisance installée des centrales en kW. (b)	Centrales (a)	Energie débitee à la sortie des centrales (1,000 kWh.) (c)	Puisance installée des centrales en kW. (b)	Centrales (a)	Energie débitee à la sortie des centrales (1,000 kWh.) (c)	Puisance installée des centrales en kW. (b)	Centrales (a)
	par moteurs à vapeur door stoommotoren.		combustibles autres que le gaz autres brandstoffen dan gas			Energie débitee à la sortie des centrales (1,000 kWh.) (c)		Puisance installée des centrales en kW. (b)		Energie débitee à la sortie des centrales (1,000 kWh.) (c)									
	Centrales (a)	Puisance installée des centrales en kW. (b)	Energie débitee à la sortie des centrales (1,000 kWh.) (c)	Centrales (a)	Puisance installée des centrales en kW. (b)	Energie débitee à la sortie des centrales (1,000 kWh.) (c)	Centrales (a)	Puisance installée des centrales en kW. (b)	Energie débitee à la sortie des centrales (1,000 kWh.) (c)	Centrales (a)	Puisance installée des centrales en kW. (b)	Energie débitee à la sortie des centrales (1,000 kWh.) (c)	Centrales (a)	Puisance installée des centrales en kW. (b)	Energie débitee à la sortie des centrales (1,000 kWh.) (c)	Centrales (a)	Puisance installée des centrales en kW. (b)	Energie débitee à la sortie des centrales (1,000 kWh.) (c)	
ANVERS	29	279,402	503,487	2	1,285	469	2	1,157	—	—	—	—	—	—	—	33	281,844	503,956	Antwerpen.
BRABANT	45	372,303	606,062	1	17,080	25,975	—	—	—	—	—	—	—	—	—	46	389,383	632,037	Brabant.
FL. OCCIDENT.	16	126,614	179,804	1	170	—	—	—	—	—	—	—	—	—	—	17	126,784	179,804	West-Vlaand.
FL. ORIENT.	31	264,987	236,373	—	—	—	—	—	—	—	—	—	—	—	—	31	264,987	236,373	Oost-Vlaand.
HAINAUT	95	587,025	863,213	10	54,601	69,800	1	840	—	—	—	—	—	—	—	106	642,466	933,022	Henegouwen.
LIÈGE	42	399,341	591,462	5	86,280	116,592	—	—	—	—	—	—	—	—	—	48	495,621	708,654	Luik.
LIMBOURG	10	164,310	338,483	—	—	—	—	—	—	—	—	—	—	—	—	11	164,850	338,483	Limburg
LUXEMBOURG	2	10,000	3,157	4	3,466	11,821	2	310	—	—	—	—	—	—	—	9	13,908	15,511	Luxemburg
NAMUR	19	87,616	160,075	3	766	216	1	140	—	—	—	—	—	—	—	23	88,522	160,291	Namen
Total	289	2,291,598	3,482,116	26	163,648	224,882	7	2,987	385	2	10,132	748	324	2,468,365	3,708,131	Totaal			

1944

ANVERS	29	319,272	633,416	2	1,285	—	3	23,156	82,226	—	—	—	—	—	—	34	343,713	715,642	Antwerpen.
BRABANT	45	357,579	689,449	1	16,500	27,443	—	—	—	—	—	—	—	—	—	46	374,079	716,892	Brabant.
FL. OCCIDENT.	16	96,564	173,023	1	170	—	—	—	—	—	—	—	—	—	—	17	96,734	173,023	West-Vlaand.
FL. ORIENT.	30	188,242	378,535	—	—	—	1	25,000	71,762	—	—	—	—	—	—	31	213,242	450,297	Oost-Vlaand.
HAINAUT	99	622,334	1,127,713	9	46,829	31,155	1	1,190	—	—	—	—	—	—	—	109	670,353	1,158,868	Henegouwen.
LIÈGE	39	392,111	637,668	3	67,800	57,761	1	200	220	—	—	—	—	—	—	48	483,956	746,546	Luik.
LIMBOURG	10	161,038	357,068	—	—	—	1	540	—	—	—	—	—	—	—	11	161,578	357,068	Limburg
LUXEMBOURG	2	8,000	1,815	4	3,466	13,927	2	310	421	—	—	—	—	—	—	10	12,236	16,321	Luxemburg
NAMUR	16	74,001	189,736	3	766	271	1	140	36	—	—	—	—	—	—	21	75,307	190,043	Namen
Total	286	2,219,141	4,188,423	23	136,816	130,557	10	50,536	154,665	8	23,845	51,055	327	2,431,198	4,524,700	Totaal			

1945

ANVERS	29	319,272	633,416	2	1,285	—	3	23,156	82,226	—	—	—	—	—	—	34	343,713	715,642	Antwerpen.
BRABANT	45	357,579	689,449	1	16,500	27,443	—	—	—	—	—	—	—	—	—	46	374,079	716,892	Brabant.
FL. OCCIDENT.	16	96,564	173,023	1	170	—	—	—	—	—	—	—	—	—	—	17	96,734	173,023	West-Vlaand.
FL. ORIENT.	30	188,242	378,535	—	—	—	1	25,000	71,762	—	—	—	—	—	—	31	213,242	450,297	Oost-Vlaand.
HAINAUT	99	622,334	1,127,713	9	46,829	31,155	1	1,190	—	—	—	—	—	—	—	109	670,353	1,158,868	Henegouwen.
LIÈGE	39	392,111	637,668	3	67,800	57,761	1	200	220	—	—	—	—	—	—	48	483,956	746,546	Luik.
LIMBOURG	10	161,038	357,068	—	—	—	1	540	—	—	—	—	—	—	—	11	161,578	357,068	Limburg
LUXEMBOURG	2	8,000	1,815	4	3,466	13,927	2	310	421	—	—	—	—	—	—	10	12,236	16,321	Luxemburg
NAMUR	16	74,001	189,736	3	766	271	1	140	36	—	—	—	—	—	—	21	75,307	190,043	Namen
Total	286	2,219,141	4,188,423	23	136,816	130,557	10	50,536	154,665	8	23,845	51,055	327	2,431,198	4,524,700	Totaal			

(a) Centrales de 100 kW. et plus. — (b) Non comprise la puissance des générateurs nécessaires aux services auxiliaires des centrales. — (c) Energie utilisée pour les services auxiliaires des centrales non comprise.

(a) Centrales met 100 kW en meer. — (b) Niet inbegrepen het vermogen der voor de hulpdiensten der centrales benodigde generatoren. — (c) Niet inbegrepen de voor de hulpdiensten der centrales benuttigde energie.

B. Répartition de la production totale d'énergie électrique
B. Indeling van de totale productie van elektrische energie

PROVINCES	Nombre de centrales — Aantal centrales			Puissance installée des centrales en kW. Opgesteld vermogen der centrales in kW.				Énergie débitée à la sortie des centrales (1,000 kWh.) Energie bij de aflevering door de centrales (1,000 kWh.)				PROVINCIEËN		
	Distributeur — Verdelers			Distributeur — Verdelers		Distributeur — Verdelers		Distributeur — Verdelers		Auto-producteurs	Eigen-productie		Auto-producteurs	Eigen-productie
	Administrations publiques et associations de communes	Entreprises privées	Particuliers bedrijven	Administrations publiques et associations de communes	Entreprises privées	Particuliers bedrijven	Administrations publiques et associations de communes	Entreprises privées	Particuliers bedrijven					
	Openbare besturen en verenigingen van gemeenten	Particuliers bedrijven	Auto-producteurs	Openbare besturen en verenigingen van gemeenten	Particuliers bedrijven	Eigen-productie	Openbare besturen en verenigingen van gemeenten	Particuliers bedrijven	Eigen-productie					
1944														
Anvers	—	3	30	—	200,000	81,844	—	—	455,685	48,271	Antwerpen.			
Brabant	3	4	39	90,780	200,000	98,603	57,726	497,512	76,799	76,799	Brabant.			
Flandre occident. . .	1	3	13	3,000	100,000	23,784	3,331	144,932	31,541	31,541	West-Vlaanderen.			
Flandre orientale . .	1	2	28	71,000	170,000	23,987	74,837	153,993	7,543	7,543	Oost-Vlaanderen.			
Hainaut	—	6	100	—	210,000	432,466	—	430,905	502,117	502,117	Henegouwen.			
Liège	1	5	42	50,400	220,000	225,221	18,180	326,332	364,142	364,142	Luik.			
Limbourg	1	—	10	420	—	164,430	614	—	337,869	337,869	Limburg.			
Luxembourg	3	3	3	548	560	12,800	585	284	14,642	14,642	Luxemburg.			
Namur	1	4	18	600	50,456	37,466	1,005	137,092	22,194	22,194	Namen.			
Total	11	30	283	216,748	1,151,016	1,100,601	156,278	2,146,735	1,405,118	1,405,118	Totaal.			
1945														
Anvers	—	4	30	—	262,500	81,213	—	—	666,805	48,837	Antwerpen.			
Brabant	3	4	39	95,685	180,650	97,744	68,090	566,423	82,379	82,379	Brabant.			
Flandre occident. . .	1	3	13	3,000	79,950	13,784	4,244	161,106	7,673	7,673	West-Vlaanderen.			
Flandre orientale . .	1	3	27	52,000	138,000	23,242	87,748	355,797	6,751	6,751	Oost-Vlaanderen.			
Hainaut	—	6	103	—	221,600	448,753	—	564,614	594,254	594,254	Henegouwen.			
Liège	1	8	39	50,400	190,845	242,711	33,322	376,500	336,724	336,724	Luik.			
Limbourg	1	—	10	448	—	161,130	601	—	356,468	356,468	Limburg.			
Luxembourg	3	4	3	604	832	10,800	394	207	15,720	15,720	Luxemburg.			
Namur	1	5	15	600	39,056	35,651	449	149,636	39,958	39,958	Namen.			
Total	11	37	279	202,737	1,113,433	1,115,028	194,848	2,841,088	1,488,764	1,488,764	Totaal.			

C. Distribution et transport
C. Voorziening en overbrenging

SPÉCIFICATIONS	1940	1941	1942	1943	1944	1945	OPSOMMING
Population desservie	8,291,951	8,292,000	8,235,894	8,244,168	8,321,996	8,387,263	Bediende bevolking.
kWh. distribués :							Geleverde kWh :
a. Clients alimentés directement en basse tension :							a. Verbruikers rechtstreeks op laagspanning bediend :
éclairage privé et usages domestiques	303,246,289	328,952,570	450,915,447	505,878,479	617,633,823	693,700,000	particulière verlichting en huis-houdelijk verbruik ;
petite force motrice	124,350,780	160,284,403	200,118,043	207,931,841	201,476,842	238,000,000	lichte drijfkracht ;
éclairage publique	14,675,368	2,086,137	2,308,055	3,100,006	3,818,108	11,900,000	openbare verlichting.
b. Clients alimentés directement en haute tension	1,470,044,483	1,775,971,258	1,881,193,773	1,837,395,071	1,369,561,418	1,295,400,000	b. Verbruikers rechtstreeks op hoogspanning bediend.
Énergie importée kWh.	32,446,288	29,182,706	77,014,122	92,747,896	82,294,991	62,800,000	Ingevoerde energie kWh
Énergie exportée kWh.	54,979,350	89,420,000	105,795,000	40,812,922	36,039,393	44,700,000	Uitgevoerde energie kWh
Développement kilométrique des réseaux de transport et de distribution.							Lengte, in kilometers, van de overbrengings- en voorzieningsnetten.
Basse tension { aérien						39,222	Laagspanning { luchtleidingen.
Courant continu :						5,561	ondergrondse l.
Lignes aériennes	605	579	502	448	358		Gelijkstroom :
Lignes souterraines	152	136	136	126	126		Luchtleidingen.
Courant alternatif :							Ondergrondse leidingen.
Lignes aériennes	42,158	38,411	39,120	39,674	40,052		Wisselstroom :
Lignes souterraines	5,712	6,507	5,663	5,807	5,995		Luchtleidingen.
Haute tension :							Ondergrondse leidingen.
Lignes aériennes	9,898	9,564	10,108	9,929	9,872	10,173	Hoogspanning :
Lignes souterraines	10,352	10,545	10,251	10,571	10,278	10,319	Luchtleidingen.

Nota. — Pour fixer le développement d'une canalisation à une tension déterminée, il n'est pas tenu compte du nombre de conducteurs constituant cette canalisation.

Nota. — Voor het bepalen van de lengte van een leiding met een bepaalde spanning wordt geen rekening gehouden met het aantal geleidraden waaruit deze leiding bestaat.

Energie électrique — Electricische energie

Sources : Administration de l'Électricité et de l'Électromécanique.
Fédération des Producteurs et Distributeurs d'Électricité de Belgique.

Bronnen : Bestuur voor Electriciteit en Electromechanica.
Federatie van de Voortbrengers en de Verdelers van de Electriciteit van België.

1. Répartition des centrales électriques au 1^{er} janvier 1947. — 1. Indeling der elektrische centrales op 1 Januari 1947

A. Centrales interconnectées. — A. Onderling verbonden centrales

CATEGORIES	Puissance installée (milliers de kW)						Ontwikkelbaar vermogen (duizendtallen kW)						Le Royaume Het Rijk		CATEGORIËN					
	Antwerpen	Brabant	West-Vlaander	Oost-Vlaander	Hainaut Hengouwen	Liège Luik	Limbours	Luxembourg	Namur	Antwerpen	Brabant	West-Vlaander	Oost-Vlaander	Hainaut Hengouwen		Liège Luik	Limbours	Luxembourg	Namur	Puissance Opgeseld Vermogen
A. Centrales de distribution publique.																				
1. Sociétés privées :																				
Centrales thermiques	270.0	203.5	83.7	150.6	293.9	184.8	—	—	50.0	235.0	178.0	71.0	111.0	198.0	155.0	—	—	41.0	1,236.5	989.0
Centrales hydrauliques	—	—	—	—	—	21.7	—	—	—	—	—	—	—	—	19.5	—	—	—	21.7	19.5
Total	270.0	203.5	83.7	150.6	293.9	206.5	—	—	50.0	235.0	178.0	71.0	111.0	198.0	174.5	—	—	41.0	1,258.2	1,008.5
2. Régies :																				
Centrales thermiques	—	96.1	—	65.0	—	26.8	—	—	—	—	67.0	—	50.0	—	21.9	—	—	—	187.9	138.9
Total des centrales de distribution publique.	270.0	299.6	83.7	215.6	293.9	233.3	—	—	50.0	235.0	245.0	71.0	161.0	198.0	196.4	—	—	41.0	1,446.1	1,147.4
B. Centrales des auto-producteurs industriels																				
Centrales thermiques	—	23.6	7.0	—	425.4	213.1	—	14.3	28.8	—	21.0	—	261.9	126.2	—	—	7.3	21.7	712.2	442.6
Total général	270.0	323.2	90.7	215.6	719.3	446.4	—	14.3	78.8	235.0	266.0	75.5	161.0	459.9	322.6	—	7.3	62.7	2,158.3	1,590.0

B. Centrales non interconnectées. — B. Onderling niet verbonden centrales

CATEGORIES	Puissance installée (milliers de kW.) Opgesteld vermogen (duizendtallen kW.)								Puissance développable (milliers de kW.) Ontwikkelbaar vermogen (duizendtallen kW.)								Le Royaume Het Rijk		CATEGORIEËN					
	Antwerpen	Brabant	West-Vlaanderen	Oost-Vlaanderen	Flandre orientale	Hainaut	Liège	Limbourg	Luxembourg	Namur	Antwerpen	Brabant	West-Vlaanderen	Oost-Vlaanderen	Flandre orientale	Hainaut	Liège	Limbourg		Luxembourg	Namur	Puissance Opgesteld vermogen	Puissance Ontwikkelbaar vermogen	
A. Centrales de distribution publique.																								
1. Sociétés privées :																								
Centrales thermiques	—	3.3	—	—	—	—	—	—	16.0	—	—	2.8	—	—	—	—	—	—	—	7.2	19.3	10.0	—	
Centrales hydrauliques	—	—	—	—	—	—	0.4	—	0.3	0.4	—	—	—	—	—	—	0.4	—	0.1	0.4	1.1	0.9	—	
Total	—	3.3	—	—	—	—	0.4	—	0.3	16.4	—	2.8	—	—	—	—	0.4	—	0.1	7.6	20.4	10.9	—	
2. Régies :																								
Centrales thermiques	—	—	2.9	—	—	—	—	—	0.4	0.5	0.5	1.5	—	—	—	—	—	0.4	0.4	0.4	4.3	2.7	—	
Centrales hydrauliques	—	—	—	—	—	—	—	—	—	—	—	—	—	—	—	—	—	—	—	—	0.2	0.1	—	
Total	—	—	2.9	—	—	—	—	—	0.4	0.7	0.5	1.5	—	—	—	—	—	0.4	0.5	0.4	4.5	2.8	—	
Total, des centrales de distribution publique.	—	6.2	—	—	—	—	0.4	—	1.0	16.9	—	4.3	—	—	—	—	0.4	0.4	0.6	8.0	24.9	13.7	—	
B. Centrales des auto-producteurs industriels.																								
Centrales thermiques	76.7	78.5	25.3	24.8	56.6	20.9	181.4	—	8.9	60.9	47.9	19.0	18.6	34.5	13.9	119.6	—	—	—	6.1	473.1	320.5	—	
Total général.	76.7	78.5	31.5	24.8	56.6	21.3	181.8	1.0	25.8	60.9	47.9	23.3	18.6	34.5	14.3	120.0	0.6	14.1	14.1	498.0	334.2	—	—	

A. Centrales voor openbare verdeling.

1. Private maatschappijen :
Thermische centrales.
Hydraulische centrales.

Totaal

2. Overheidsbedrijven :
Thermische centrales.
Hydraulische centrales.

Totaal.

Totaal der centrales voor openbare verdeling.

B. Centrales der industriële zelfproducenten.

Thermische centrales.

Algemeen totaal.

C. Tableau général des puissances installées et développables des centrales électriques
C. Algemeen tabel van het opgesteld en ontwikkelbaar vermogen der elektrische centrales

CATÉGORIES	Puissance installée (milliers de kW.) Opgesteld vermogen (duizendtallen kW.)										Puissance développable (milliers de kW.) Ontwikkelbaar vermogen (duizendtallen kW.)							Le Royaume Het Rijk		CATEGORIEËN					
	Antwerpen		Brabant		West-Vlaanderen		Flandre occidentale		Flandre orientale		Hainaut		Liège		Limbourg		Luxembourg		Namur		Puissance Opgesteld vermogen		Puissance développable vermogen		
A. Centrales de distribution publique.																									
1. Sociétés privées :																									
Centrales thermiques	270.0	203.5	87.0	150.6	293.9	184.8	—	—	66.0	235.0	178.0	73.8	111.0	198.0	155.0	—	—	48.2	1.255.8	999.0					
Centrales hydrauliques	—	—	—	—	—	22.1	—	0.3	0.4	—	—	—	—	19.9	—	0.1	0.4	22.8	20.4						
Total	270.0	203.5	87.0	150.6	293.9	206.9	—	0.3	66.4	235.0	178.0	73.8	111.0	198.0	174.9	0.1	48.6	1.278.6	1,019.4						
2. Régies :																									
Centrales thermiques	—	96.1	2.9	65.0	—	26.8	0.4	0.5	0.5	—	67.0	1.5	50.0	—	21.9	0.4	0.4	192.2	141.6						
Centrales hydrauliques	—	—	—	—	—	—	—	0.2	—	—	—	—	—	—	—	0.1	—	0.2	0.1						
Total	—	96.1	2.9	65.0	—	26.8	0.4	0.7	0.5	—	67.0	1.5	50.0	—	21.9	0.4	0.5	192.4	141.7						
Total des centrales de distribution publique.	270.0	299.6	89.9	215.6	293.9	233.7	0.4	1.0	66.9	235.0	245.0	75.3	161.0	198.0	196.8	0.4	0.6	49.0	1.471.0	1,161.1					
B. Centrales des auto-producteurs industriels.																									
Centrales thermiques	76.7	102.1	32.3	24.8	480.5	234.0	181.4	14.3	39.2	60.9	68.9	23.5	18.6	295.3	140.1	119.6	7.3	28.9	1.185.3	763.1					
Total général.	346.7	401.7	122.2	240.4	774.4	467.7	181.8	15.3	106.1	295.9	313.9	98.8	179.6	493.3	336.9	120.0	7.9	77.9	2,656.3	1,924.2					

Distribution publique d'énergie électrique Openbare verdeling van elektrische energie

A. Energie vendue. — A. Verkochte energie (1,000,000 kWh)

SPÉCIFICATIONS OPSOMMING	Basse tension — Laagspanning				Traction Tractie	Haute tension — Hoogspanning			Total général Algemeen totaal
	Eclairage privé et usages domest. Priv. ver- lichting en huishoudel. gebruik (1)	Eclairage public Openbare verlichting	Force motrice Drijf- kracht	Tot.		Eclairage public Openbare verlichting	Force motrice Drijf- kracht	Tot.	
Secteur privé 1945	382.5	6.4	157.6	546.5	217.4	8.2	1,081.0	1,089.2	1,853.1
Private sector { 1946	412.6	15.9	173.6	602.1	263.0	11.7	1,662.4	1,674.1	2,539.2
Secteur dépendant des pouvoirs publics 1945	217.0	5.0	65.4	287.4	13.9	16.7	150.2	166.9	468.2
Sector ressorterend on- der de openb. macht { 1946	210.4	10.4	68.2	289.0	16.6	19.9	208.2	228.1	533.7
Secteur mixte 1945	94.2	0.5	15.0	109.7	3.3	6.1	33.2	39.3	152.3
Gemengde sector { 1946	90.2	2.6	18.6	111.4	4.2	8.1	45.6	53.7	169.3
Tot. { 1945	693.7	11.9	238.0	943.6	234.6	31.0	1,264.4	1,295.4	2,473.6
1946	713.2	28.9	260.4	1,002.5	283.8	39.7	1,916.2	1,955.9	3,242.2
1939	382.5	31.6	148.1	562.2	232.6	31.7	1,578.3	1,610.0	2,404.8
Augmentation ou diminution en % — Vermeerdering of vermindering in % :									
1945 (par rapport à 1939 — in vergelijking met 1939)	+ 81	(2)	+ 60	+ 68	+ 1	— 2	— 25	— 24	+ 3
1946 (par rapport à 1945 — in vergelijking met 1945)	+ 3	—	+ 10	+ 6	+ 21	+ 28	+ 52	+ 51	+ 31

(1) Y compris les bâtiments communaux.
(2) Année anormale (occultation).

(1) De gemeentelijke gebouwen inbegrepen.
(2) Onregelmatig jaar (verduistering).

B. Recettes totales (millions de fr.) — Nombre de communes et population desservies B. Totale ontvangst (millioenen fr.) — Aantal bediende gemeenten en inwoners

SPÉCIFICATIONS OPSOMMING	Recettes totales—Totale ontvangst				Communes desservies Bediende gemeenten	
	Basse tension Laag- spanning	Traction Tractie	Haute tension Hoog- spanning	Tot.	Nombre Aantal	Population Inwoners
Secteur privé 1945	1,162.7	120.9	584.9	1,868.5	—	—
Private sector { 1946	1,224.1	163.4	993.7	2,381.2	1,966	5,469,301
Secteur dépendant des pouvoirs publics 1945	580.4	10.8	128.5	719.7	—	—
Sector ressorterend on- der de openb. macht { 1946	595.9	17.0	177.0	789.9	649	2,276,051
Secteur mixte 1945	243.4	2.0	36.3	281.7	—	—
Gemengde sector { 1946	236.3	2.9	50.6	289.8	48	641,911
Tot. { 1945	1,986.5	133.7	749.7	2,869.9	—	—
1946	2,056.3	183.3	1,221.3	3,460.9	2,663	8,387,263

C. Longueur des réseaux en km — C. Lengte der netten in km.

SPÉCIFICATIONS OPSOMMING	Basse tension — Laagspanning			Haute tension — Hoogspanning		
	Aérien Bovengronds	Souterrain Ondergronds	Tot.	Aérien Bovengronds	Souterrain Ondergronds	Tot.
Secteur privé 1945	31,022.8	2,308.3	33,331.1	7,336.8	8,790.9	16,127.7
Private sector { 1946	31,055.0	2,366.4	33,421.4	7,365.7	8,888.4	16,254.1
Secteur dépendant des pouvoirs publics 1945	8,115.1	2,526.1	10,641.2	2,836.3	1,263.3	4,099.6
Sector ressorterend on- der de openb. macht { 1946	8,342.6	2,618.9	10,961.5	2,659.6	1,302.9	3,962.5
Secteur mixte 1945	84.0	726.4	810.4	—	265.0	265.0
Gemengde sector { 1946	89.5	744.0	833.5	—	325.5	325.5
Tot. { 1945	39,221.9	5,560.8	44,782.7	10,173.1	10,319.2	20,492.3
1946	39,487.1	5,729.3	45,216.4	10,025.3	10,516.8	20,542.1

Secteur privé : concessions communales; associations de communes ayant concédé en bloc la distribution à une entreprise privée. — *Secteur dépendant des pouvoirs publics* : régies communales; régies intercommunales; régies provinciales (exploitant sans aucune participation d'entreprises privées). — *Secteur mixte* : associations de communes avec participation d'une entreprise privée.

Private sector : gemeentec concessies; verenigingen van gemeenten welke de verdeling in haar geheel aan een private onderneming geconcentreerd hebben. — *Sector ressorterend onder de openbare macht* : gemeentebedrijven; intercommunale bedrijven; provinciebedrijven (welke exploiteren zonder enige deelneming van private ondernemingen). — *Gemengde sector* : verenigingen van gemeenten met deelneming van een private onderneming.

2. Production d'énergie électrique en 1946. — 2. Productie van elektrische energie in 1946

CATEGORIES	Centrales interconnectées				Centrales non interconnectées				Total		CATEGORIEËN
	Onderling verbonden centrales		Onderling niet verbonden centrales		Onderling niet verbonden centrales		Onderling niet verbonden centrales		Totaal		
	Nombre de centrales	Puissance installée	Production millions de kWh	Nombre de centrales	Puissance installée	Production millions de kWh	Nombre de centrales	Puissance installée	Production millions de kWh	Puissance développable de kW	
Aantal centrales	milliers de kW	Productie miljoenen kWh	Aantal centrales	milliers de kW	Productie miljoenen kWh	Aantal centrales	milliers de kW	Opgesteld vermogen duizendtallen kW	Ontwikkeld vermogen duizendtallen kW	Productie miljoenen kWh	
A. Centrales de distribution publique.											
1. Sociétés privées	26	1,258.2	3,435.5	7	20.4	22.9	33	1,278.6	3,458.4		
2. Régies	5	187.9	302.0	7	4.5	5.7	12	192.4	307.7		
Total de la distribution public.	31	1,446.1	3,737.5	14	24.9	28.6	45	1,471.0	3,766.1		
B. Centrales des auto-producteurs industriels											
Total général	96	2,158.3	5,294.6	178	498.0	948.7	274	2,656.3	6,243.3		
Pourcentage		81.2 %	84.8 %		18.8 %	15.2 %					
Rapport de la puissance développable à la puissance installée		73.6 %			67.1 %					72.4 %	

3. Classement des centrales électriques au 1^{er} janvier 1947 par nature du combustible

3. Indeling der elektrische centrales op 1 Januari 1947 naar de aard der brandstoffen

CATEGORIES	Centrales interconnectées		Centrales non interconnectées		Total		CATEGORIEËN
	Nombre de centrales	Puissance installée	Nombre de centrales	Puissance installée	Nombre de centrales	Puissance installée	
Aantal centrales	en milliers de kW	Opgesteld vermogen duizendtallen kW	Aantal centrales	en milliers de kW	Opgesteld vermogen duizendtallen kW	Productie en 1946 en millions de kWh	
Centrales thermiques au charbon	249	2,317.8	17	170.9	1,706.9	5,519.9	Thermische steenkolencentrales.
Centrales thermiques mixtes : gaz et charbon	16	315.3	196.8	673.2	673.2	673.2	Thermische gemengde centrales : gas en steenkool.
Centrales hydrauliques	9	23.0	20.5	50.2	50.2	50.2	Hydraulische centrales.
Total	274	2,656.3	1,924.2	6,243.3	6,243.3	6,243.3	Totaal.

Remarques générales. — Dans les tableaux 1 (A, B, C), 2 et 3 ci-dessus, il a été tenu compte de toutes les centrales en état de marche au 1^{er} janvier 1947 dont la puissance installée totale est supérieure à 100 kW.

Par puissance installée dans une centrale on entend la somme des puissances correspondant à l'allure maximum, inscrite sur les plaques signalétiques des groupes générateurs d'électricité existant dans cette centrale.

Par puissance développable dans une centrale, on entend la puissance maximum que cette centrale peut produire à tout moment, compte tenu notamment de ses disponibilités en chaudières et de son bilan vapeur lorsqu'il s'agit d'une centrale à vapeur, en supposant que toutes les unités existant dans la centrale soient en service.

Il n'est pas tenu compte des sujétions d'exploitation à savoir :

- la puissance immobilisée par l'entretien normal ;
- la puissance indisponible pour mise au point, des unités nouvellement installées ou révisées ;
- la puissance indisponible par accidents normaux d'exploitation ;
- la puissance utilisée par les services auxiliaires.

Algemene opmerkingen. — In de hierboven opgegeven tabellen 1 (A, B, C), 2 en 3 werd er rekening gehouden met alle, op 1 Januari 1947 bedrijfsklaar zijnde centrales waarvan het totaal opgesteld vermogen meer dan 100 kW belooft.

Onder opgesteld vermogen in een centrale verstaat men de som van het vermogen overeenstemmend met de maximum verking, die ingeschreven werd op de naamplaten der groepen stroomgeneratoren die in deze centrale voorkomen.

Onder ontwikkelbaar vermogen in een centrale, verstaat men het maximum vermogen dat deze centrale op elk ogenblik kan leveren, rekening gehouden inzonderheid met haar beschikbare ketels en met haar stoomvoorziening, wanneer het een stoomcentrale geldt, in de veronderstelling dat alle in de centrale bestaande eenheden in werking zijn.

Met volgende exploitatieverminderingen werd geen rekening gehouden :

- vermogen gemobiliseerd wegens normaal onderhoud ;
- vermogen, niet beschikbaar wegens het op punt stellen van nieuw ingestelde of nageziene eenheden ;
- vermogen, niet beschikbaar wegens normale exploitatieongevallen ;
- vermogen benuttigd voor de hulpdiensten.

Statistique de la distribution du gaz (mètres cubes)
Statistiek van de gasvoorziening (kubieke meters)

(Source : Ministère des Travaux Publics.)

(Bron : Ministerie van Openbare Werken.)

MOIS	Régies communales Gemeentebedrijven		Sociétés de distribution de gaz Gasvoorzienings- maatschappijen		Sociétés industrielles productrices de gaz Gasvoort- brengende nijverheids- maatschappijen	Total Totaal	MAANDEN
	Quantités achetées Voortgebr. hoeveelheid	Quantités produites Aangekochte hoeveelheid	Quantités produites Voortgebr. hoeveelheid	Quantités achetées Aangekochte hoeveelheid	Quantités vendues Verkochte hoeveelheid		
	1945						
Juillet . . .	4,675,594	324,419	2,925,464	25,123,990	5,304,246	38,353,713	Juli.
Août	4,669,165	268,323	3,063,160	24,433,714	4,988,671	37,423,033	Augustus.
Septembre . .	4,346,456	227,112	3,080,581	27,482,012	5,182,969	40,319,130	September.
Octobre . . .	6,021,395	435,072	3,258,399	39,225,739	5,462,252	54,402,857	October.
Novembre . . .	5,956,052	443,209	3,158,509	44,387,845	5,469,766	59,415,381	November.
Décembre . . .	6,151,180	453,961	3,111,285	46,266,018	6,394,330	62,376,774	December.
L'année . . .	50,645,007	3,042,870	32,609,501	311,223,725	45,875,634	443,396,737	Het jaar.
1946							
Janvier	6,233,913	487,721	3,067,950	45,346,565	7,756,388	62,892,537	Januari.
Février	5,526,325	440,603	2,816,912	41,715,549	7,662,881	58,162,270	Februari.
Mars	6,059,569	523,577	3,330,384	47,909,150	9,761,066	67,583,746	Maart.
Avril	5,342,476	574,786	3,273,751	47,509,066	9,879,127	66,579,206	April.
Mai	5,785,929	611,517	3,461,749	49,165,330	10,496,250	69,520,775	Mei.
Juin	5,794,010	616,568	3,337,467	48,076,886	10,496,832	68,321,763	Juni.
Juillet	5,713,080	721,043	3,454,216	48,802,409	9,962,403	68,653,151	Juli.
Août	5,986,357	758,390	3,211,288	46,728,244	8,929,858	65,614,137	Augustus.
Septembre . .	5,771,156	659,024	3,342,434	47,893,845	10,592,073	68,258,532	September.
Octobre	6,498,627	598,063	3,349,992	48,197,480	10,781,789	69,425,951	October.
Novembre . . .	6,146,990	524,427	3,156,161	46,196,521	10,355,689	66,379,788	November.
Décembre . . .	6,778,478	585,507	3,206,999	47,755,408	10,286,934	68,613,326	December.
L'année . . .	71,636,910	7,101,226	39,009,303	565,296,453	116,961,290	800,005,182	Het jaar.
1947							
Janvier	6,884,267	627,660	3,231,321	48,063,518	10,537,513	69,344,279	Januari.
Février	6,524,095	507,117	3,059,687	43,611,472	9,817,194	63,519,565	Februari.
Mars	7,354,900	588,462	3,471,515	48,773,314	10,760,161	70,948,352	Maart
Avril	6,374,870	628,797	3,240,588	50,239,787	12,788,040	73,272,082	April.
Mai	6,271,260	657,104	3,369,552	52,472,198	14,809,468	77,579,582	Mei.
Juin	5,669,010	634,177	3,143,021	47,763,253	14,094,725	71,304,186	Juni.
1941	60,970,795	3,962,330	15,963,113	506,100,092	101,207,294	688,203,624	1941
1942	60,718,781	4,912,567	29,593,129	529,658,286	152,456,538	777,339,301	1942
1943	63,727,046	4,723,839	38,554,722	562,630,664	175,975,288	845,611,558	1943
1944	43,668,010	1,834,586	29,015,959	280,875,021	37,194,672	392,588,248	1944

Filatures — 1946 — Spinnerij

193

(Source : Bureau de Répartition « Textiles »)

(Bron : Verdelingsbureau « Textiel »)

MOIS MAANDEN	Lin Vlas (t)	Jute Jute (t)	Chanvre Hennep (t)	Coton Katoen		Laine Wol	
				fin fijnspinnerij (t)	cardé kaardspinnerij (t)	peignée kamwol (t)	cardée kaardwol (t)
Moyenne mensuelle 1938 :	686.8	4,224.0	401.7	6,256.0		1,112.0	1,037.0
Maandgemiddelde 1938 :							
Janvier — Januari	715.4	2,699.2	192.3	4,343.3	721.6	715.8	1,224.1
Février — Februari	665.5	2,754.7	172.1	4,250.2	503.8	678.5	1,358.1
Mars — Maart	691.8	2,517.0	258.1	4,840.9	517.1	1,017.7	1,310.1
Avril — April	689.6	2,427.1	249.2	4,582.8	534.8	949.4	1,148.1
Mai — Mei	798.4	3,074.8	157.3	5,346.0	488.8	751.8	1,263.0
Juin — Juni	672.0	2,702.9	203.9	4,840.4	556.0	884.9	1,511.7
Juillet — Juli	577.2	2,778.3	268.3	5,185.9	455.8	865.4	1,658.1
Août — Augustus	776.5	2,647.8	132.9	5,551.7	549.7	1,046.0	1,483.0
Septembre — September	687.2	3,075.6	172.5	5,558.0	549.0	1,352.0	1,725.0
Octobre — October	859.0	3,495.8	211.1	6,196.0	470.0	1,515.0	2,041.0
Novembre — November	705.7	3,119.6	189.2	5,931.0	662.0	1,409.0	1,817.0
Décembre — December	674.3	2,934.2	222.0	6,146.0	547.0	1,413.0	1,767.0
L'année — Het jaar	8,512.6	34,227.2	2,428.9	62,772.2	6,555.6	12,598.5	18,306.2

Production de rayonne — 1946 — Productie van rayonne

(Source : Fabelta)

(Bron : Fabelta)

MOIS MAANDEN	Fils Garen			Fibres Vezels (t)	Total Totaal (t)	MOIS MAANDEN	Fils Garen			Fibres Vezels (t)	Total Totaal (t)
	Viscose Viscose (t)	Acétate Acetaat (t)	Total Totaal (t)				Viscose Viscose (t)	Acétate Acetaat (t)	Total Totaal (t)		
Janvier	514	41	555	616	1,171	Juillet	614	58	672	999	1,671
Januari						Juli					
Février	494	35	529	630	1,159	Août	624	51	675	1,005	1,680
Februari						Augustus					
Mars	586	43	629	866	1,495	Septembre	665	56	721	1,162	1,883
Maart						September					
Avril	537	49	586	1,102	1,688	Octobre	740	63	803	1,154	1,957
April						October					
Mai	575	54	629	1,078	1,707	Novembre	694	73	767	1,248	2,015
Mei						November					
Juin	566	50	616	1,121	1,737	Décembre	683	82	765	1,339	2,104
Juni						December					
Total	3,272	272	3,544	5,413	8,957	L'année	7,292	655	7,947	12,320	20,267
Totaal						Het jaar					

Tissage — 1946 — Weverij

MOIS MAANDEN	Tissus de coton Katoenweefsels (t)	Tissus de laine Wolweefsels (t)	Tissus de rayonne Rayonne-weefsels (t)	Tissus de lin Vlasweefsels (t)	Tissus de jute Jutweefsels (t)
Moyenne mensuelle 1938 :	4,124	1,300	228	753	2,477
Maandgemiddelde 1938 :					
Janvier — Januari	3,208	994	124	343	1,715
Février — Februari	3,388	873	117	401	1,737
Mars — Maart	4,049	1,454	166	467	1,928
Avril — April	4,412	1,177	197	573	2,057
Mai — Mei	4,694	1,558	224	645	1,926
Juin — Juni	4,607	1,593	218	648	2,174
Juillet — Juli	4,805	1,805	235	789	2,250
Août — Augustus	4,585	1,810	232	735	2,170
Septembre — September	4,939	2,068	261	856	2,193
Octobre — October	5,785	2,320	277	920	2,375
Novembre — November	5,258	1,944	289	858	2,213
Décembre — December	4,977	1,880	264	832	2,225
L'année — Het jaar	54,707	19,476	2,604	8,067	24,963

I. Azote — I. Stikstof

PRODUITS PRODUCTEN	L'année Het jaar	PRODUITS PRODUCTEN	L'année Het jaar
Production de : Productie van :		4. Engrais composés : Samengestelde meststoffen :	
1. Ammoniaque de synthèse et dérivés. Synthetische ammoniak en derivaten.		Production d'engrais composés en t. m./mois Productie van samengestelde meststoffen in t. g./maand.	52,029
Production en N. primaire : t. N./mois . . .	110,484	Teneur en éléments fertilisants : Gehalte aan vruchtbaarmakende elementen :	
Productie van primair N. : t. N./maand.		Azote — Stikstof : t./mois — t./maand . . .	2,880
Production en N. engrais (dans les prod. finis) t. N./mois	96,885	Potasse — Potas : t./mois — t./maand . . .	3,824
Productie van meststof N. (in afgewerkte prod.) : t. N./maand.		Acide phosphorique : t./mois	4,599
2. Sulfate d'ammoniaque de récupération : Production d'azote sous forme de sulfate d'ammoniaque : t. N./mois	9,242	Fosfoorzuur : t./maand.	
Ammoniaksulfaat bekomen door terugwinn.		5. Produits techniques — Technische producten: Production de N. fixé sous forme de produits techniques	4,902
Productie van stikstof onder vorm van ammo- niaksulfaat : t. N./maand.		Productie van N. vastgelegd onder vorm van technische producten.	
3. Cyanamide — Cyanamide : Production d'azote sous forme de cyanamide : t. N./mois	5,441	6. Gaz de traction — Tractiegas : Débit mensuel aux postes de compression ra- mené à 4,250 cal. : m3 gaz	5,230,700
Productie van stikstof onder vorm van cyana- mide : t. N./maand.		Maandelijks debiet der drukstations, herleid op 4,250 cal. : m3 gas.	

II. Production de goudron-benzol en 1946

II. Productie van teer-benzol in 1946

(Source : Conseil prof. de l'ind. de la distill. du charbon)

(Bron : Bedrijfsraad der kolendistillatienijverheid)

PRODUITS (kg.) PRODUCTEN (kg.)	L'année Het jaar	PRODUITS (kg.) PRODUCTEN (kg.)	L'année Het jaar
Goudron brut — Ruw teer	131,609,000	Xylol — Xylol	338,887
Benzol brut — Ruwe benzol	37,989,000	Solvent naphta rectifié — Gerectificeerde solvent — naphta	298,535
Benzol moteur — Motorbenzol	16,673,995	Solvent naphta lourd kupferfest — Zware solvent — naphta kupferfest	368,618
Benzol industriel — Industriële benzol	8,039,643	Solvent naphta lourd dégrossi — Ruw be- werkte solvent-naphta	160,503
Benzène — Benzeen	3,167,277		
Toluol — Toluol	1,938,446		
Toluène — Tolueen	358,951		

III. Production et mouvement des engrais en 1946

III. Voortbrenging en beweging der scheikundige meststoffen in 1946

PÉRIODES PERIODEN	Azotés (en tonnes) Stikstofmeststoffen (in ton)				Phosphatés (en tonnes) Phosphorzure meststoffen (in ton)				Potassiques (en tonnes) Kaliummeststoffen (in ton)	
	Production intérieure Binnen- landse voort- brenging	Impor- tations Invoer	Expor- tations Uitvoer	Stocks Voorraden	Production intérieure Binnen- landse soort- brenging	Impor- tations Invoer	Expor- tations Uitvoer	Stocks Voorraden	Impor- tations Invoer	Expor- tations Uitvoer
Le 1 ^{er} semestre — Het 1 ^e halfjaar	253,547	18,715	444	—	372,630	128,215	205,593	—	256,256	109,473
Juillet — Juli	46,159	5	58	—	74,634	43,167	80,003	—	27,168	28,050
Août — Augustus	46,532	20	2	—	72,190	62,702	52,483	—	5,247	14,386
Sept. — Sept.	47,827	—	300	42,010	76,840	35,606	51,355	33,037	22,914	12,885
Octobre — October	48,822	39	9,898	39,499	110,275	34,395	46,195	133,901	27,643	14,342
Nov. — Nov.	49,845	116	20,823	60,353	82,688	29,028	52,527	114,848	46,256	8,982
Déc. — Dec.	47,114	—	22,990	57,833	84,155	31,676	61,873	131,575	33,228	17,732
L'année — Het jaar	539,846	18,895	54,515	—	873,412	364,789	550,029	—	418,712	205,850

N. B. — Les importations et exportations de l'Union Économique Belgo-Luxembourgeoise, sont données par « pays de provenance et de destination » (mouvement commercial).

Quant à la « production intérieure » et plus particulièrement pour les phosphatés (scories Thomas) les chiffres représentent les quantités d'engrais produits en Belgique.

N. B. — De in- en uitvoer der Belgisch-Luxemburgse Economische Unie wordt opgegeven volgens het « land van herkomst en het land van bestemming » (handelsbeweging).

De cijfers van de « Binnenlandse voortbrenging » en in 't bijzonder die van de phosphorzure meststoffen (Thomasmeel) vertegenwoordigen de in België voortgebrachte hoeveelheden.

Production en 1946 des raffineries de pétrole et dérivés
Productie in 1946 van de petroleum- en petroleumderivatenraffinaderijen

(Source : Ministère des Finances, Service des Accises)

(Bron : Ministerie van Financiën, Dienst der Accijnzen)

	L'année Het jaar			L'année Het jaar	
Mises en œuvre :		Verwerkt :	Huiles lourdes :		Zwारे oliën :
Pétroles bruts (kilolitres)	96,948	Ruwe petroleum (kilolit.)	Huiles combustibles :		Brandoliën :
Production :		Productie :	Pour véhic. autres que navires et bateaux (t.)	516	Voor voertuigen and. dan schepen en vaart. (ton).
Huiles légères (kilolitres)	7,970	Lichte oliën (kiloliters).	Fuel-oil (tonnes)	3,581	Fuel-oil (ton).
Huiles moyennes (kilol.)	4,859	Middelm. oliën (kilol.).	Autres (tonnes)	6,270	Andere (ton).
Huiles lourdes :		Zwारे oliën :	Gas-oil et autres (ton.)	3,652	Gas-oil en andere (ton).
Huiles combustibles (t.)	20,666	Brandoliën (ton).	Huiles de graissage (t.)	3,968	Smeeroliën (ton).
Fuel-oil (tonnes)	(2)6,732	Fuel-oil (ton).	Résidus non liquides à 50° (tonnes)	25,849	Residuen niet vloeibaar op 50° (ton).
Gas-oil, etc. (tonnes)	3,862	Gas-oil (ton).	Utilisés à l'alimentation ou au fonctionnement des chaudières (ton.)	9,844	Aangewend voor het stoken of de werking van de ketels (ton).
Huiles de graissage (ton.)	5,612	Smeeroliën (ton).	Huiles légères (1) :		Lichte oliën (1) :
Résidus non liquides à 50° (tonnes)	34,369	Residuen niet-vloeibaar op 50° (ton).	Benzine (kilolitres)	261	Benzine (kiloliters).
Mise en consommation :		Verbruikt :	White spirit (kilolitres)	1,004	White spirit (kiloliters).
Huiles légères (kilol.)	4,129	Lichte oliën (kilol.).			
Huiles moyennes (kilol.)	4,749	Middelm. oliën (kilol.).			

(1) Destinées au traitement industriel des matières premières.
 (2) Y compris 567 tonnes de fuel-oil imposable, le fuel-oil étant exempt de droits à partir du 15 novembre.

(1) Bestemd voor de industriële bewerking van de grondstoffen.
 (2) Inbegrepen 567 ton belastbare fuel-oil, daar de fuel-oil van 15 November af vrijgesteld is van rechten.

Production de pneumatiques pour vélocipèdes
Productie van fietsbanden

(Source : Ministère des Affaires Economiques)

(Bron : Ministerie van Economische Zaken)

MOIS MAANDEN	Enveloppes (pièces)		Chambres à air (pièces)		MOIS MAANDEN	Enveloppes (pièces)		Chambres à air (pièces)	
	Buitenbanden (stuks)		Binnenbanden (stuks)			Buitenbanden (stuks)		Binnenbanden (stuks)	
	1945	1946	1945	1946		1945	1946	1945	1946
Janvier — Januari	6,567	230,638	9,333	108,772	Août — Augustus	99,220	370,527	34,182	222,628
Février — Februari	19,703	263,587	9,900	114,725	Sept. — Sept.	95,446	345,156	35,413	180,881
Mars — Maart	37,645	331,905	20,281	143,492	Octobre — October	114,297	405,598	87,326	219,705
Avril — April	66,264	346,128	21,000	162,031	Nov. — Nov	170,993	337,390	68,727	173,811
Mai — Mei	66,109	373,525	18,614	194,254	Déc. — Dec.	162,699	356,605	81,987	205,277
Juin — Juni	85,317	367,859	28,328	204,265					
Juillet — Juli	66,082	287,048	18,167	156,378	L'année — Het jaar	990,342	4,015,966	433,258	2,086,219

Céramique. — Keramiek

(Source : Fédération des Ind. céramiques de Belgique)

(Bron : Bedrijfsraad der Keramische Nijverheid van België)

SECTEURS SECTOREN	Capacité de production trimestrielle Productie- vermogen per kwartaal	Moyenne trimestrielle 1937-38-39 Drie- maandel. gemiddelde 1937-38-39	Production — Productie				L'année Het jaar
			1946				
			1 ^{er} trimestre 1 ^o kwartaal	2 ^e trimestre 2 ^o kwartaal	3 ^e trimestre 3 ^o kwartaal	4 ^e trimestre 4 ^o kwartaal	
1. Vaisselle de faïence — Plateelvaatwerk (t)	4,453	2,049	1,602	1,732	1,772	1,985	7,091
Grès artistique — Kunstzandsteen (t)			59	75	153	100	387
Divers — Diversen (t)			69	114	132	110	425
2. Vaisselle de porcelaine — Porseleinen vaatwerk (t)	991	399	78	124	116	135	453
Isolat. et porcelaine électro-techn. — Isolatoren en electrotechn. porselein (t)			439	455	416	543	1,853
3. Carreaux de revêtement en faïence — Bekledingstegels in plateelaarde (m ²)			850,745	189,958	183,792	198,243	237,802
Carreaux de revêtement en grès — Bekledingstegels in zandsteen (m ²)	170	14			19,373	20,974	40,531
4. Carreaux de pavem. en grès-cérame (m ²)	973,000	180,987	124,097	124,420	135,597	163,325	547,439
Bevloeringsteg. in keram. zandst. (m ²)			16,500	19,449	19,627	24,229	79,805
Carreaux de pavem. en demi-grès (m ²)							
5. Articles sanitaires en grès et en faïence — Sanitaire artikelen in zandsteen en plateelaarde (t)	1,200	675	329	423	493	515	1,760
6. Produits silico-alumineux — Kieselaluinachtige producten (t)	95,815	43,814	25,704	29,441	29,217	31,094	115,456
Dalles d'usines — Fabriekstegels (t)			5,623	12,982	6,361	6,618	31,584
Produits siliceux et autres — Kieselachtige producten en andere (t)			5,717	6,066	6,846	7,057	25,686
7. Tuiles et accessoires — Pannen en bijbehoren (t)	120,140	—	22,321	32,609	39,851	39,319	134,100
8. Meules abrasives — Slijpstenen (t)	500	t 288	271	318	332	398	1,319
Papiers abrasifs et toiles abrasives — Schuurpapier en schuurlinnen (m ²)	2,181,650		405,000	362,803	312,628	319,323	1,399,754
9. Tuyaux — Buizen (t)	16,466	12,380	6,123	7,313	7,987	8,850	30,273
Pots — Potten (t)	11,912	949	225	557	958	451	2,191
10. Argiles — Klei (t)	107,857	35,317	32,349	44,920	50,167	45,969	173,405
Silex — Kiesel (t)			2,998	4,427	6,813	6,056	20,294
Pavés silex — Kieselstenen (t)			354	591	1,195	484	2,624
Quartz — Qwarts (t)			1,537	4,120	3,217	4,208	13,082
Galets — Strandkeien (t)			—	—	—	—	—
Sables réfractaires — Vuurvaste aarde (t)			1,108	2,038	2,562	1,364	7,072
Feldspath (t)			—	1,030	900	520	2,450
11. Céramique architecturale — Bouwkeramiek (t)	3,854	567	260	407	1,210	1,431	3,308
12. Poterie en terre cuite — Aardewerk (t)	4,568	2,598	—	—	2,038	2,135	4,173

Ciment. — Cement

(Source : Minist. des Affaires Économ. « Division Ciments »)

(Bron : Minist. van Economische Zaken : « Afdeling Cement »)

Moyenne mensuelle 1938 : 250.000 t.

Maandgemiddelde 1938 : 250.000 t.

MOIS MAANDEN	Production (t) Productie (t)		MOIS MAANDEN	Production (t) Productie (t)	
	1945	1946		1945	1946
Janvier — Januari	6,219	50,250	Juillet — Juli	55,675	192,261
Février — Februari	8,231	75,000	Août — Augustus	80,000	180,861
Mars — Maart	21,500	104,315	Septembre — September	102,221	196,252
Avril — April	20,000	141,773	Octobre — October	103,800	226,849
Mai — Mei	26,000	157,539	Novembre — November	105,094	208,986
Juin — Juni	41,000	173,733	Décembre — December	77,158	181,958
Le semestre — Het halfjaar	122,950	702,610	L'année — Het jaar	646,898	1,889,777

Moyenne mensuelle 1938 : 15.462 t. — Maandgemiddelde 1938 : 15.462 t.

PÉRIODES PERIODEN	Production totale Totale productie		Production de papier journal Productie van dagbladpapier	
	1945 (t)	1946 (t)	1945 (t)	1946 (t)
Janvier — Januari . . .	901	11,728	212	1,700
Février — Februari . . .	600	12,153	52	2,317
Mars — Maart	2,350	15,290	106	2,368
Avril — April	2,806	18,690	129	2,502
Mai — Mei	3,272	18,943	121	3,212
Juin — Juni	3,908	18,764	124	2,469
Juillet — Juli	3,268	19,193	92	2,962
Août — Augustus	3,956	17,379	106	3,249
Septembre — September .	4,711	16,287	41	712
Octobre — October . . .	6,538	19,583	95	4,048
Novembre — November .	10,886	18,256	731	3,793
Décembre — December .	11,420	16,389	1,061	2,401
L'année — Het jaar . . .	54,616	202,655	2,870	31,733

Industrie du cuir — 1946 — Ledernijverheid

(Source : Conseil Professionnel du Cuir)

(Bron : Bedrijfsraad van het leder)

MOIS MAANDEN	Cuirs lourds (kg.) Zwaar leder (kg.)		Cuirs légers (pieds carrés) Licht leder (vierkante voet)		
	Cuir à semelles Zoolleder	Cuirs techniques Technisch leder	Empeignes Bovenleder	Fines peaussezies Fijn bewerkt leder	Doublures Voeringleder
Janvier — Januari . . .	435,735	65,622	973,736	210,322	603,811
Février — Februari . . .	498,302	90,989	774,874	156,725	727,850
Mars — Maart	569,528	109,102	838,941	164,898	604,540
Avril — April	615,913	85,451	722,969	214,998	706,548
Mai — Mei	645,089	99,688	974,472	194,600	741,280
Juin — Juni	639,979	98,758	1,035,012	213,262	763,052
Juillet — Juli	603,504	117,483	889,476	259,413	1,035,851
Août — Augustus	599,300	99,034	1,012,624	312,768	990,704
Septembre — September .	608,417	130,956	1,150,714	433,917	971,659
Octobre — October . . .	628,194	125,615	1,196,844	541,652	941,766
Novembre — November .	531,792	87,433	1,006,786	432,894	654,065
Décembre — December .	592,413	114,853	1,163,575	602,266	579,806
L'année — Het jaar . . .	6,968,166	1,224,984	11,740,023	3,737,715	9,320,932

Scories Thomas — Thomasmeel 1946 — Industrie du Tabac — Tabaksnijverheid

(Source : Syndicat belge des scories Thomas)

(Bron : Thomasmeel Syndicaat)

MOIS MAANDEN	Production (t.) Productie (t.)		Quantité de tabac mise en œuvre pour la fabrication de : Hoeveelheid tabak gebruikt bij de fabricage van :					
	Brut Bruto	Net Netto	Cigares Sigaren kg	Cigarillos Sigarillo's kg	Cigarettes Sigaretten kg	Tabac à fumer Rooktabak kg	Tabac à mâcher Pruimtabak kg	Tabac à priser Snuiftabak kg
Janvier — Januari . . .	29,972	25,041	72,218	74,594	458,885	669,083	6,575	10,194
Février — Februari . . .	27,490	24,468	74,257	80,834	514,642	666,313	7,906	20,750
Mars — Maart	32,733	30,372	72,573	77,400	505,373	749,270	8,055	7,618
Avril — April	33,879	30,034	75,113	76,864	537,445	675,382	9,435	21,833
Mai — Mei	35,790	32,331	70,002	75,951	569,095	715,474	7,897	24,147
Juin — Juni	36,931	32,360	62,352	70,293	548,073	539,975	8,998	44,983
Juillet — Juli	40,763	36,217	75,487	93,063	661,157	751,358	11,798	41,573
Août — Augustus	39,400	32,065	69,101	79,361	658,798	870,887	7,766	54,938
Septembre — September .	40,535	34,043	77,457	89,573	744,236	1,074,686	7,442	42,160
Octobre — October . . .	48,594	42,580	81,258	96,298	897,535	1,233,023	5,679	56,725
Novembre — November .	47,077	42,019	105,020	90,201	877,460	1,019,654	11,562	64,984
Décembre — December .	46,769	40,008	70,179	72,994	855,555	1,001,736	10,163	38,478
L'année — Het jaar . . .	459,333	401,538	905,017	977,426	7,828,254	9,966,841	103,276	428,383

Industrie du tabac. — Tabaksnijverheid

Statistique de la production en 1945. — Statistiek van de voortbrenging in 1945

Nombre d'établissements : 964. — Aantal inrichtingen : 964

Nombre d'entreprises : 954. — Aantal ondernemingen : 954

Nombre d'établissements occupant au 15 novembre le nombre suivant d'ouvriers.

Aantal inrichtingen welke op 15 November het volgende aantal werklieden tewerkstelden.

0	1	2 à 4 tot	5 à 9 tot	10 à 19 tot	20 à 49 tot	50 à 99 tot	100 à 199 tot	200 à 499 tot	500 à 999 tot	Total Totaal
535	104	153	80	38	23	17	9	4	1	964

I. Personnel. — I. Personeel

PERSONNEL OCCUPÉ TEWERKGESTELD PERSONEEL	Au 15-2-1945 Op		Au 15-5-1945 Op		Au 15-8-1945 Op		Au 15-11-1945 Op		Moyenne annuelle Jaargemiddelde	
	H. M.	F. V.	H. M.	F. V.	H. M.	F. V.	H. M.	F. V.	H. M.	F. V.
Personnel dirigeant — Leidend personeel.										
1. Non appointé : — Niet bezoldigd :	807	99	810	99	810	100	821	105	812	101
Belges — Belgen	13	2	13	2	13	2	13	2	13	2
Étrangers — Vreemdelingen										
2. Appointés : — Bezoldigd :	139	13	140	13	137	13	140	12	139	13
Belges — Belgen	20	—	18	—	18	—	18	—	18	—
Étrangers — Vreemdelingen										
Total — Totaal	979	114	981	114	978	115	992	119	982	116
Employés — Bedienden.										
1. Techniques : — Technische :	70	5	71	5	78	10	79	11	75	8
Belges — Belgen	7	—	7	—	7	—	7	—	7	—
Étrangers — Vreemdelingen										
2. Commerciaux ou administratifs :	448	175	432	172	429	174	432	172	435	173
Commerciële of administratieve :	17	8	19	7	18	7	17	8	18	7
Belges — Belgen										
Étrangers — Vreemdelingen										
Total — Totaal	542	188	529	184	532	191	535	191	535	188
Ouvriers — Werklieden.										
1. Occupés dans l'établissement :	1,571	2,541	1,701	3,206	1,906	3,677	2,116	4,118	1,823	3,385
In de instelling tewerkgesteld :	27	18	29	23	33	32	30	29	30	25
Belges — Belgen										
Étrangers — Vreemdelingen										
Total — Totaal	1,598	2,559	1,730	3,229	1,939	3,709	2,146	4,147	1,853	3,410
2. A domicile : — Huisarbeiders :	77	162	86	172	100	217	104	237	92	197
Belges — Belgen	—	—	—	—	—	—	1	—	—	—
Étrangers — Vreemdelingen										
Total — Totaal	77	162	86	172	100	217	105	237	92	197
Aidants — Helpers.										
Belges — Belgen	68	91	63	85	65	96	67	98	66	92
Étrangers — Vreemdelingen	3	—	3	—	3	—	3	—	3	—
Total — Totaal	71	91	66	85	68	96	70	98	69	92
Apprentis — Leërljongs.										
Belges — Belgen	10	45	8	63	20	94	24	129	15	83
Étrangers — Vreemdelingen	—	2	—	1	—	4	2	5	—	3
Total — Totaal	10	47	8	64	20	98	26	134	15	86
Total du personnel — Totaal van het personeel.										
Belges — Belgen	3,190	3,131	3,311	3,815	3,545	4,381	3,783	4,882	3,457	4,052
Étrangers — Vreemdelingen	87	30	89	33	92	45	91	44	89	37
Total — Totaal	3,277	3,161	3,400	3,848	3,637	4,426	3,874	4,926	3,546	4,089

Nombre d'heures-ouvriers-travail (non compris les prestations des ouvriers à domicile) : 10,173,145.

Traitements et salaires :

a) Traitement payé au personnel dirigeant appointé : 16,524,000 fr.

b) Traitement payé aux employés : 30,102,000 fr.

c) Salaires payés aux ouvriers : 153,273,000 fr.

Aantal uren-werklieden-arbeid (het werk der huisarbeiders niet inbegrepen) : 10,173,145.

Wedden en lonen :

a) Wedden welke aan het bezoldigd leidend personeel werden uitbetaald : 16,524,000 fr.

b) Wedden welke aan de bedienden werden uitbetaald : 30,102,000 fr.

c) Lonen welke aan de arbeiders werden uitbetaald : 153,273,000 fr.

	Machines motrices ou moteurs thermiques Drijfmacines of thermomotoren	Moteurs électriques Electrische motoren	Total Totaal
Existant : { Nombre — Aantal	106	1,872	1,978
Bestaande : { Puissance H. P. — Vermogen P. K.	410	3,660	4,070

III. Moyens et capacité de production au 31 décembre
III. Productiemiddelen en -vermogen op 31 December

MOYENS DE PRODUCTION SOORT GEBEZIGDE TOESTELLEN	Unités de capacité de production Eenheden van productievermogen	Existants Bestaande		Dont en réserve Waarvan in reservey	
		Nombre d'appareils Aantal toestellen	Capacité horaire totale de production Totaal productievermogen per uur	Nombre d'appareils Aantal toestellen	Capacité horaire totale de production Totaal productievermogen per uur
Machines à écoter — Stripmachines	kg. à l'heure — kg. per uur	93	1,051	47	267
Machines batteuses pour intérieurs — Pluikmachines voor binnengoed	»	61	2,724	8	155
Machines à faire uniquement les poupes : — Bosjesmachines : a) Cigares — Sigaren	pièces à l'h. — stuks per u.	138	79,180	23	15,020
b) Cigarillos — Sigarillo's	»	176	168,015	47	56,350
Machines à caper : — Dekmachines : a) Cigares — Sigaren	»	14	1,375	4	350
b) Cigarillos — Sigarillo's	»	275	84,865	199	46,700
Machines à faire des cigares complets — Machines voor het vervaardigen van complete sigaren	»	15	5,996	6	2,260
Machines à faire des cigarillos complets — Machines voor het vervaardigen van complete sigarillo's	»	660	122,230	236	40,460
Hachoirs — Kerfmachines	kg. à l'heure — kg. per uur	339	16,702	51	2,837
Torréfacteurs — Roostmachines	»	391	33,433	30	4,810
Machines à cigarettes — Sigarettenmachines	cig. à l'heure — sig. p. uur	137	4,040,130	51	1,735,000
Empaqueuses à cigarettes — Inpakmachines voor sigaretten	»	69	2,645,543	21	636,000
Empaqueuses à tabac de pipe — Inpakmachines voor pijptabak	kg. à l'heure — kg. per uur	232	13,714	19	2,145
Bandeletteuses pour : — Banderoleermachines voor : a) Cigares — Sigaren	cig. à l'heure — sig. p. uur	24	59,281	2	4,500
b) Étuis de cigarillos — Pakjes sigarillo's	»	4	84,000	—	—
c) Paquets ou boîtes de cigarettes — Pakjes of doosjes sigaretten	»	52	3,844,000	19	1,298,000
d) Paquets de tabac — Pakjes tabak	kg. à l'heure — kg. per uur	59	7,167	11	1,505

IV. Production, vente et stocks de produits finis
IV. Productie, verkoop en voorraden van afgewerkte producten

PRODUITS PRODUCTEN	Fabriqués dans l'établissement Gefabriceerd in de inrichting		Fabriqués à façon dans d'autres établissements In andere inrichtingen gefatsoeneerd	Vendus — Verkocht				Produits finis en stock In voorraad zijnde afgewerkte producten	
	Production propre Eigen productie	Production à façon Fatsoeneerwerk		Destinés à la Belgique Bestemd voor België		Destinés à l'étranger Bestemd voor het buitenland		Au 1 ^{er} janv. 1945 Op 1 jan. 1945	Au 31 déc. 1945 Op 31 dec. 1945
				Quantité Hoeveelheid	Valeur en 1000 fr. Waarde in 1000 fr.	Quantité Hoeveelheid	Valeur 1000 fr. Waard ^e 1000 fr.		
Cigares (pièces) — Sigaren (stuks)	99,167,900	—	40,000	101,206,600	146,387	770,000	1,164	7,105,100	4,336,400
Cigarillos (pièces) — Sigarillo's (stuks)	234,761,000	3,927,000	3,936,000	237,956,000	111,062	1,009,000	354	11,533,000	11,265,000
Cigarettes (pièces) — Sigaretten (stuks)	2,526,411,000	116,361,000	135,727,000	2,660,535,000	361,306	18,750,000	1,401	82,713,000	65,566,000
Tabac à fumer (kg) — Rooktabak (kg)	5,915,482	32,671	—	5,734,057	364,228	46,190	9,835	125,631	260,866
Tabac à mâcher (kg) — Pruihtabak (kg)	109,352	10,632	12,906	122,004	6,199	—	—	2,488	2,742
Tabac à priser (kg) — Snuiftabak (kg)	172,590	—	—	162,739	7,881	—	—	84,103	93,954
Tabac en poudre pour usages agricoles ou horticoles (kg) — Tabakspoeder voor land- of tuinbouwgebruik (kg)	64,083	—	—	48,353	71	205	—	18,739	34,264
Tabac haché destiné à être vendu sous cet état (kg) Kerftabak bestemd om onder deze vorm verkocht te worden (kg)	185,596	18,265	66,683	91,357	3,886	—	—	—	—

MATIERES ET ÉNERGIE STOFFEN EN ENERGIE	Unités de quantité Eenheden van hoeveelheid	Matières mises en œuvre en 1945 Stoffen welke in 1945 werden bewerkt			Quantités en stock	
		Travaillées pour compte propre Bewerkt voor eigen rekening		Reçues pour travail à façon Ontvangen ter fatsoenering	Hoeveelheden in voorraad	
		Quantité Hoeveelheid	Valeur en 1000 fr. Waarde in 1000 fr.		Au 1-1-45 Op	Au 31-12-45 Op
A. Combustibles et énergie. Brandstoffen en energie.						
Charbon de terre (houille, anthracite) — Steenkolen (kolen, anthraciet)	t	4,693	2,337	501	788	425
Coke — Cokes	»	352	294	—	308	201
Agglomérés de lignite — Bruinkoolbriketten	»	261	131	—	—	124
Agglomérés de houille — Steenkoolbriketten	»	460	221	—	3	58
Huile — Stookolie	hl	337	15	—	11	12
Essence et pétrole — Benzine en petroleum	»	5,674	101	—	40	50
Gaz — Gas	m ³	242,505	332	—	—	—
Courant électrique — Electricische energie	kWh	1,706,688	2,651	—	—	—
Autres — Andere	—	—	77	—	—	—
B. Matières premières — Grondstoffen.						
1. Tabacs bruts : — Ruwe tabak :						
a) Indigènes : — Inheemse :						
Appelterre — Appelterre	kg	129,515	2,831	—	10,917	32,371
Flobecq — Flobecq	»	945,558	20,659	347	73,925	98,405
Obourg — Obourg	»	26,858	696	—	2,102	5,989
Semois-hauteur — Semois-hoogte	»	152,563	4,833	12,901	28,498	27,488
Semois vallée — Semois vallei	»	368,553	11,038	2,548	46,345	44,457
Wervicq — Wervik	»	6,948,455	142,086	71,023	586,963	526,088
Autres — Andere	»	142,330	2,589	8,092	32,980	23,663
b) Étrangers : — Uitheemse :						
Bulgarie — Bulgarije	»	91,480	8,669	1,882	61,525	41,811
France — Frankrijk	»	946	24	26,934	922	966
Grèce — Griekenland	»	14,608	759	—	13,080	3,929
Hongrie — Hongarije	»	2,453	69	5,000	3,360	1,747
Italie — Italië	»	9,318	256	—	11,083	2,086
Pologne — Polen	»	587	174	—	7	—
Turquie — Turkije	»	138,066	11,780	—	9,178	194,341
Algérie — Algerië	»	3,211	127	4,000	911	6,036
Amérique du Nord — Noord Amerika	»	952,272	40,892	3,539	63,259	648,480
Domingue — Domingo	»	172,100	5,495	810	9,366	98,040
Havane — Havana	»	7,791	162	—	3,654	3,174
Mexico — Mexico	»	16,756	1,488	—	3,420	25,277
Brésil — Brazilië	»	137,035	5,152	700	23,908	372,704
Paraguay — Paraguay	»	176,341	4,477	137	4,753	334,300
Rio Argentine — Rio Argentinië	»	6,300	299	—	1,087	2,571
Java — Java	»	8,943	499	—	20,045	14,815
Manille — Manilla	»	3,412	107	—	1,424	17,314
Sumatra — Sumatra	»	20,662	895	—	7,775	53,895
Autres — Andere	»	253,833	8,208	—	49,375	323,581
2. Tabacs hachés travaillés indépendamment des tabacs bruts — Kerftabak afzonderlijk van de ruwe tabak verwerkt						
»	»	118,610	2,858	97,203	25,744	64,232
3. Côtes — Nerven						
»	»	32,663	81	—	55,591	120,813
4. Déchets (brisures, caboches, tabacs courts) — Afval (brokkeling, koppen van stelen, kort goed)						
»	»	116,970	468	288	52,628	47,354
5. Divers : — Allerhande :						
a) Papiers à cigarettes (bobines simples de 1,560 m.) — Sigarettenpapier (enkele bobijn van 1,560 m.)						
»	bob.	86,682	5,350	2,577	60,052	104,371
b) Sucre — Suiker						
»	kg	13,335	129	185	197	326
c) Réglisse — Drop van zoethout						
»	»	264	22	—	595	341
d) Alcool — Alcohol						
»	l	26	1	—	—	—
C. Autres matières — Andere stoffen.						
Emballages et récipients — Verpakkingsmiddelen						
»	—	—	33,370	—	—	—
Lubrifiants — Smeermiddelen						
»	kg	4,202	5,038	—	25,555	52,225
Autres — Andere						
»	—	—	2,849	—	—	—

Industrie de la margarine. — Margarinenijverheid

Statistique de la production en 1946. — Statistiek van de voortbrenging in 1946

I. Personnel. — I. Personeel

PERSONNEL OCCUPÉ TEWERKGESTELD PERSONEEL	Au 15-2-1946 Op		Au 15-5-1946 Op		Au 15-8-1946 Op		Au 15-11-1946 Op		Moyenne annuelle Jaregemiddelde	
	H. M.	F. V.	H. M.	F. V.	H. M.	F. V.	H. M.	F. V.	H. M.	F. V.
Personnel dirigeant — Leidend personeel.										
1. Non appointé : — Niet bezoldigd :										
Belges — Belgen	6	2	6	2	6	2	6	2	6	2
Étrangers — Vreemdelingen	2	—	2	—	2	—	2	—	2	—
2. Appointés : — Bezoldigd :										
Belges — Belgen	22	3	22	4	21	4	19	3	21	3
Étrangers — Vreemdelingen	11	—	11	—	11	—	13	—	11	—
Total — Totaal	41	5	41	6	40	6	40	5	40	5
Employés — Bedienden.										
1. Techniques : — Technische :										
Belges — Belgen	15	—	15	1	15	1	14	1	15	1
Étrangers — Vreemdelingen	8	—	8	—	9	—	9	—	8	—
2. Commerciaux ou administratifs : Commerciële of administratieve :										
Belges — Belgen	551	50	579	60	576	63	580	64	571	59
Étrangers — Vreemdelingen	36	2	36	2	34	2	35	2	35	2
Total — Totaal	610	52	638	63	634	66	638	67	629	62
Ouvriers — Werklieden.										
Occupés dans l'établissement : In de instelling tewerkgesteld :										
Belges — Belgen	823	224	803	184	711	149	720	157	764	178
Étrangers — Vreemdelingen	42	1	42	1	41	2	40	2	41	1
Total — Totaal	865	225	845	185	752	151	760	159	805	179
Aidants — Helpers.										
Belges — Belgen	1	1	1	1	1	1	1	1	1	1
Étrangers — Vreemdelingen	—	—	—	—	—	—	—	—	—	—
Total — Totaal	1	1	1	1	1	1	1	1	1	1
Apprentis — Leerjongens.										
Belges — Belgen	—	3	1	4	1	2	—	2	—	3
Étrangers — Vreemdelingen	—	—	—	—	—	—	—	—	—	—
Total — Totaal	—	3	1	4	1	2	—	2	—	3
Total du personnel — Totaal van het personeel.										
Belges — Belgen	1,418	283	1,427	256	1,331	222	1,340	220	1,378	247
Étrangers — Vreemdelingen	99	3	99	3	97	4	99	4	97	3
Total — Totaal	1,517	286	1,526	259	1,428	226	1,439	224	1,475	250

Nombre d'heures-ouvriers-travail : 2,299,852

Traitements et salaires :

a) Traitement payé au personnel dirigeant appointé et aux employés : 49,058,248 fr.

b) Salaires payés aux ouvriers : 27,993,105 fr.

Aantal uren-werklieden-arbeid : 2,299,852

Wedden en lonen :

a) Wedden welke aan het bezoldigd leidend personeel en aan de bedienden werden uitbetaald : 49,058,248 fr.

b) Lonen welke aan de arbeiders werden uitbetaald : 27,993,105 fr.

II. Force motrice installée au 31 décembre. — II. Opgestelde drijfkraft op 31 December

ESPÈCES — SOORTEN	Existant au 31 déc. Bestaande op 31 Dec.		Dont en réserve au Waarvan in reserve op 31-12	
	Nombre Aantal	Puissance H. P. Vermogen P. K.	Nombre Aantal	Puissance H. P. Vermogen P. K.
1. Machines motrices ou moteurs thermiques : — Drijfmachines of thermomotoren :				
a) A vapeur { Machines — Stoommachines	5	785	1	35
{ Turbines — Stoomturbines	—	—	—	—
b) A l'huile ou à l'essence — Olie- of benzinemotoren	2	148	—	—
c) Au gaz (moteurs ou turbines) — Gasmotoren of turbines	—	—	—	—
2. Moteurs, moulins ou turbines hydrauliques — Hydraulische motoren, molens of turbines	—	—	—	—
3. Moteurs ou machines aérodynamiques — Aerodynamische motoren of molens	4	183	1	27
Total — Totaal	11	1,116	2	62
4. Moteurs électriques — Electriche motoren	504	3,506	108	809

III. Moyens et capacité de production au 31 décembre 1946
III. Productiemiddelen en -vermogen op 31 December 1946

MOYENS DE PRODUCTION PRODUCTIEMIDDELEN	Unités de capacité de production Eenheden van productievermogen	Existants Bestaande		Dont en réserve Waarvan in reserve	
		Nombre d'appareils Aantal toestellen	Capacité totale de production Totaal productievermogen	Nombre d'appareils Aantal toestellen	Capacité totale de production Totaal productievermogen
Mélangeurs — Mengmachines	kg par journée de 8 heures — kg per dagtaak van 8 uur id.	42 45	280,200 400,600	5 11	61,700 75,300
Barattes — Karnmachines . . . Compresseurs à froid — Koelmachines	Frigoeries — Frigorieën	33	1,309,100	9	206,700
Tambours refroidisseurs — Koelcylinders	kg par journée de 8 heures — kg per dagtaak van 8 uur	21	347,500	4	57,000
Malaxeurs — Kneedmachines . . .	id. id.	33	341,400	3	7,700
Mixers — Mixers	id. id.	21	412,700	3	109,500
Frigos — Frigo's	— —	8	—	2	—
Balances automatiques — Automatische weegschalen . . .	— —	40	—	5	—
Empaqueuses automatiques — Automatische pakmachines . . .	Paquets de 1/4 kg à l'heure — Pakjes van 1/4 kg per uur	22	60,100	1	2,400
—	Paquets de 1/2 kg à l'heure — Pakjes van 1/2 kg per uur	38	170,300	5	19,900
—	Paquets de 5 kg à l'heure — Pakjes van 5 kg per uur	19	16,760	3	1,400
—	Paquets de 25 kg à l'heure — Pakken van 25 kg per uur	1	2,600	1	2,600

IV. Production, vente et stocks de produits finis en 1946
IV. Productie, verkoop en voorraden van afgewerkte producten in 1946

PRODUITS PRODUCTEN	Fabriqués dans l'établissement In de inrichting gefabriceerd		Vendus Verkocht				Produits finis en stock Afgewerkte producten in voorraad	
	Production propre Eigen productie	Production à façon Fatsoneerwerk	Destinés à la Belgique Bestemd voor België		Destinés à l'étranger Bestemd voor het buitenland		Au 1 ^{er} janv. Op 1 Jan.	Au 31 déc. Op 31 Dec.
			Quantité Hoeveelheid kg	Valeur en 1000 fr Waarde in 1000 fr	Quantité Hoeveelheid kg	Valeur en 1000 fr Waarde in 1000 fr		
	Quantité Hoeveelheid kg	Quantité Hoeveelheid kg	Quantité Hoeveelheid kg	Valeur en 1000 fr Waarde in 1000 fr	Quantité Hoeveelheid kg	Valeur en 1000 fr Waarde in 1000 fr	kg	kg
Margarine — Margarine	52,165,177	128,533	52,329,868	741,667	6,585	86	796,735	670,486

V. Mises en œuvre et stocks en 1946. — V. Verwerking en voorraden in 1946

MATIÈRES ET ÉNERGIE STOFFEN EN ENERGIE	Unités de quantité Eenheden van hoeveelheid	Matières mises en œuvre Verwerkte stoffen				Quantités en stock Hoeveelheden in voorraad	
		Provenant d'achats Voortkomende van aankopen		Reçues pour travail à façon Ontvangen ter fatsoneering	Extraites ou fabriquées dans l'établissement Gewonnen of gefabriceerd in de inrichting	Au 1 ^{er} janv. Op 1 Jan.	Au 31 déc. Op 31 Dec.
		Quantité Hoeveelheid	Valeur en 1000 fr Waarde in 1000 fr				
A. Combustibles et énergie — Brandstoffen en energie.							
Charbon de terre (houille, anthracite) — Steenkolen (kolen, anthraciet)	t	6,432	3,776	—	—	841	337
Coke — Cokes	t	—	—	—	—	43	25
Agglomérés de houille — Steenkoolbriketten	t	241	140	—	—	90	34
Huile — Stookolie	hl	12	30	—	—	—	—
Essence et pétrole — Benzine en petroleum	hl	678	335	—	—	13	32
Gaz — Gas	m ³	5,088	8	—	—	—	—
Courant électrique — Electricische stroom	kWh	1,868,281	1,493	—	—	—	—
B. Matières premières — Grondstoffen.							
1. Huiles et graisses raffinées — Geraffineerde oliën en vetten	t	13,048	163,321	18	19,956	497	209
2. Huiles et graisses hydrogénées — Gehydrogeneerde of geharde oliën en vetten	t	3,821	49,861	19	5,704	347	3
3. Divers — Diversen	—	—	9,971	—	—	—	—
4. Autres matières : — Andere stoffen	—	—	35,754	—	—	—	—
Emballages, récipients — Verpakkingsmiddelen	—	—	—	—	—	—	—
Lubrifiants — Smeermiddelen	kg	8,960	107	—	—	4,920	1,425

Machines et chaudières à vapeur. — Machines en stoomketels

(Source : Direct. génér. des Mines.)

(Bron : Algem. Directie v. h. Mijnwezen.)

SPECFICATIONS	Chemins de fer				Navigation				Mines, usines, industries manufacturières et agricoles ; divers.				Relevé général		
	Sporwegen		Scheepvaart		Mijnen, fabrieken, fabrieks- en landbouwnijverheid ; diversen		Mines, usines, industries manufacturières et agricoles ; divers.		Mijnen, fabrieken, fabrieks- en landbouwnijverheid ; diversen		Mines, usines, industries manufacturières et agricoles ; divers.				
	Etat Staat	Particuliers Particulieren	Etat Staat	Particuliers Particulieren	Etat Staat	Particuliers Particulieren	Etat Staat	Particuliers Particulieren	Etat Staat	Particuliers Particulieren	Etat Staat	Particuliers Particulieren			
OP-SOM-MING	Machines fixes	Machines fixes	Machines fixes	Machines fixes	Bateaux, embarcations, dragueurs, etc.	Machines fixes	Bateaux, embarcations, dragueurs, etc.	Brabant	West-Vlaand.	Oost-Vlaand.	Hainaut	Liège	Limbourg	Luxembourg	Namur
	Vastes machines	Vastes machines	Vastes machines	Vastes machines	Boten, vaartuigen, baggermachines, enz.	Vastes machines	Boten, vaartuigen, baggermachines, enz.	Anvers	Flandre occidentale.	Flandre orientale.	Hennouwen	Luluk	Limbourg	Luxembourg	Namen
Nombre	117	158	2,215	—	123	3	905	640	1,096	752	2,342	1,676	281	142	434
	119	153	2,192	—	9	3	708	594	1,117	750	2,298	1,613	277	142	422
Aantal	113	304	2,114	—	6	3	743	600	1,081	716	2,232	1,564	267	130	372
	112	305	2,098	—	5	3	780	606	1,104	657	2,180	1,499	259	105	360
Arbeidsvermogen in kilowatt	115	304	2,036	—	5	4	766	579	1,075	542	2,041	1,407	255	101	343
	96	379	2,108	—	3	4	751	580	1,021	609	2,017	1,391	249	103	362
Puisissance en kilowatts	106	241	2,082	—	8	4	742	613	917	600	1,974	1,363	253	102	352
	1,930	2,670	778	5,651	272,188	—	74,757	332,069	176,508	316,028	867,415	483,084	178,126	30,550	95,806
Arbeidsvermogen in kilowatt	1,975	2,769	050	5,598	269,059	—	1,066	349,502	371,093	413,315	923,221	486,098	187,241	30,550	96,193
	1,831	2,231	604	8,792	166,475	—	597	330,889	399,899	483,641	909,488	483,641	187,360	30,397	95,621
Puisissance en kilowatts	1,845	1,922	120	8,842	167,171	—	562	331,201	387,975	476,176	908,962	476,176	212,623	22,901	95,900
	2,059	1,923	858	8,820	167,026	—	562	330,925	388,137	463,166	894,876	463,166	212,769	22,777	89,712
Arbeidsvermogen in kilowatt	1,745	2,049	593	8,010	163,859	—	143	331,395	377,331	463,284	931,113	463,769	208,982	22,958	91,305
	2,075	2,480	233	4,813	159,398	—	9,096	330,267	376,455	463,282	1,002,526	461,561	221,880	22,948	91,075
Chaudières	312	155	2,217	—	60	4	865	736	1,722	1,110	2,206	1,641	263	136	445
	296	150	2,199	—	9	4	616	689	1,759	1,107	2,138	1,489	257	136	438
Stoomketels	291	270	2,217	—	6	4	651	697	1,714	995	2,076	1,467	255	124	391
	287	271	2,108	—	5	4	673	687	1,747	896	2,021	1,499	255	108	368
Nombre	293	270	2,106	—	5	5	657	672	1,718	769	1,966	1,345	249	100	339
	291	245	2,116	—	3	5	640	670	1,661	779	1,929	1,328	228	107	369
Aantal	299	206	2,089	—	11	5	674	700	1,555	766	1,896	1,290	240	105	354
	—	—	—	—	—	—	—	—	—	—	—	—	—	—	—

Production et consommation de produits soumis aux droits d'accise Productie en verbruik van accijnsplichtige producten

(Source : Ministère des Finances.)

(Bron : Ministerie van Financiën.)

PRODUITS	1942	1943	1944	1945	1946	PRODUCTEN
Bières.						Bier.
Fabriques	854	840	822	804	795	Brouwerijen.
Matières premières imposa- bles (tonnes)	18,594	21,145	28,849	55,403	113,553	Belastbare grondstoffen (ton).
Production (hl.)	5,096,606	4,859,557	4,817,229	7,869,917	10,801,957	Productie (hl.).
Consommation (hl.)	5,119,484	4,866,341	4,823,934	Verbruik (hl.).
Vinaigres.						Azijn.
Fabriques	35	34	36	33	33	Azijnmakerijen.
Production (hl.)	158,510	196,101	171,059	171,603	146,816	Productie (hl.).
Consommation (hl.)	158,510	196,158	171,257	171,893	150,770	Verbruik (hl.).
Acide acétique.						Azijnzuur.
Fabriques	1	1	1	2	2	Fabrieken.
Production (kg.)	665,801	382,898	128,628	315,765	315,691	Productie (kg.).
Consommation d'acide acé- tique (kg.)	1,280,261	1,177,748	208,913	460,965	1,073,391	Azijnzuurverbruik (kg.).
Alcools (a).						Alcohol (a).
Distilleries	14	13	14	18	28	Stokerijen.
Production (hl.)	41,851	51,674	66,091	170,606	256,388	Productie (hl.).
Consommation (hl.) :						Verbruik (hl.) :
Alcools de bouche	36,751	119,320	59,929	67,927	183,919	Drinkalcohol.
Alcools industriels	83,477	88,096	54,241	154,150	111,462	Nijverheidsalcohol.
Sucres.						Suiker.
Fabriques	36	36	35	36	34	Fabrieken.
Production (tonnes) :						Productie (ton) :
Sucres bruts	98,237	135,642	83,269	63,912	98,675	Ruwe suiker.
Poudres blanches	97,949	97,050	96,657	73,448	121,524	Witte poedersuiker.
Raffineries	10	10	10	10	10	Raffinaderijen.
Production (tonnes) :						Productie (ton) :
Poudres blanches	37,606	31,997	39,947	25,201	23,341	Witte poedersuiker.
Autres sucres raffinés	90,367	88,493	82,905	90,096	91,054	Andere geraffin. suiker.
Sirops de raffinage	3,251	1,984	1,875	2,023	576	Raffinagestroop.
Consommation (tonnes)	209,096	180,623	188,689	197,770	155,869	Verbruik (ton).
Glucoses.						Glucose.
Usines	2	2	2	6	2	Fabrieken.
Production (tonnes)	355	75	63	4,420	12,710	Productie (ton).
Tabac.						Tabak.
(Culture indigène).						(Inlandse teelt).
Plants recensés (milliers)	149,792	196,194	249,134	95,819	146,042	Getelde planten (duizendt)
Quantité approximative de tabac récolté (tonnes)	8,973	12,074	14,721	4,821	7,718	Benaderende hoeveelheid geogeste tabak (ton.).
Consommation (tonnes)	15,981	13,466	14,687	10,532	19,061	Verbruik (ton).
Margarine et graisses préparées. (b)						Margarine en bereide vetten. (b)
Fabriques	21	10	14	15	14	Fabrieken.
Production (tonnes)	11,424	11,044	20,575	6,204	Productie (ton).
Consommation (tonnes)	11,424	10,994	20,017	5,696	Verbruik (ton).
Vins mousseux.						Schuimwijn.
Fabriques	28	27	26	28	33	Fabrieken.
Production (hl.)	9,995	10,640	8,833	22,819	8,350	Productie (hl.).
Consommation (hl.)	14,438	16,625	11,533	17,038	Verbruik (hl.).
Allumettes.						Lucifers.
Fabriques	6	3	3	4	6	Fabrieken.
Prod. (millions de tiges)	32,990	33,302	25,856	26,039	45,339	Prod. (miljoenen houtjes)
Consommation (id.)	23,740	27,002	22,037	24,418	29,160	Verbruik (id.).
Boissons fermentées de fruits.						Gegiste vruchtendranken.
Fabriques	30	23	29	35	23	Fabrieken.
Production (hl.)	13,705	9,827	14,467	20,242	47,784	Productie (hl.).

Note. — Pour établir les quantités consommées, il est joint aux chiffres de la production les quantités importées et déduit les quantités exportées.

(a) Alcools à 50° Gay-Lussac, temp. 15° centigr.

(b) Le droit d'accise a été suspendu à partir du 15 février 1945 (Arr. loi du 1^{er} février 1945).

Note. — Om de verbruikte hoeveelheden te bepalen werden de ingevoerde hoeveelheden bij de cijfers der productie geteld en de uitgevoerde er van afgetrokken.

(a) Alcohol van 50° Gay-Lussac, temp. 15° c.

(b) Het accijnsrecht werd van 15 Februari 1945 af opgeheven (Besluit-wet van 1 Februari 1945).

Production et consommation de produits soumis aux droits d'accise (suite) Productie en verbruik van accijnsplichtige producten (vervolg)

PRODUITS	1942	1943	1944	1945	1946	PRODUCTEN
Eaux minérales et limonades.						Mineraalwater en limonade.
Fabriques	877	859	835	836	798	Fabrieken.
Consommation (hl.) . . .	849,600	1,006,597	841,482	869,073	976,130	Verbruik (hl.).
Benzol (b).						Benzol (b).
Fabriques	30	27	27	19	—	Fabrieken.
Consommation (hl.) . . .	261,673	615,328	575,339	10,402(c)	—	Verbruik (hl.)
Huiles minérales (c).						Minerale olie (c).
Raffineries	—	—	—	—	4	Raffinaderijen.
Production :						Productie :
Huiles légères (hl.) . .	—	—	—	—	79,709	Lichte olie (hl.).
Huiles moyennes (hl.) .	—	—	—	—	55,384	Middelmatige olie (hl.)
Huiles lourdes (tonnes)	—	—	—	—	36,873	Zware olie (ton)
Consommation (a) :						Verbruik (a) :
Huiles légères (hl.) . .	91	—	—	—	41,287	Lichte olie (hl.).
Huiles moyennes (hl.)	94	—	—	—	47,184	Middelmatige olie (hl.).
Huiles lourdes (tonnes)	—	—	—	—	17,988	Zware olie (ton)

(a) Quantités enlevées des raffineries pour la consommation, importations non comprises. — (b) Le droit d'accise a été suspendu le 15 février 1945 (Arr. loi du 1^{er} février 1945). — (c) Le droit d'accise suspendu le 15 février 1945 a été rétabli à partir du 18 février 1946 (Arr. loi du 14 février 1946).

(a) Hoeveelheden uit de raffinaderijen uitgeslagen voor het verbruik, invoer niet inbegrepen. — (b) Het accijnrecht werd de 15^e Februari 1945, opgeheven (Besluitwet van 1 Februari 1945). — (c) Het op 15 Februari 1945 opgeheven accijnsrecht werd van 18 Februari 1946 af opnieuw ingevoerd (Besluitwet van 14 Februari 1946).

Production de sucre (tonnes). — Suikerproductie (ton)

(Source : Minist. des Finances.)

(Bron : Minist. van Financiën.)

CAMPAGNES SUCRIERES	Sucres produits dans les fabriques Suiker voortgebracht in de fabrieken			Sucres obtenus par transformation dans les raffineries Suiker gewonnen door verwerking in de raffinaderijen					SUIKER- CAMPAGNES
	Sucres bruts	Poudres blanches de fabrique	Tot.	Poudres blanches de fabrique	Candis	Raffinés en pains, morceaux et poudre Geraffineerde suiker in broden, klontjes en poeder	Cassonades ou vergeoise	Tot.	
	Bruwe suiker	Wit fabrieks- poeder							
1937-1938 . .	86,264	136,033	222,297	52,324	4,233	140,548	16,228	213,333	1937-1938
1938-1939 . .	74,642	106,972	181,614	61,438	4,611	159,581	17,653	243,283	1938-1939
1939-1940 . .	91,875	153,782	245,657	34,840	3,090	92,086	15,392	145,408	1939-1940
1940-1941 . .	128,465	110,991	239,456	41,406	2,417	71,636	14,917	130,376	1940-1941
1941-1942 . .	120,863	114,516	235,379	37,829	1,043	76,704	16,854	132,430	1941-1942
1942-1943 . .	98,498	97,949	196,447	29,034	1,313	69,698	14,854	114,899	1942-1943
1943-1944 . .	135,708	97,050	232,758	43,685	1,037	66,167	15,604	126,493	1943-1944
1944-1945 . .	83,711	100,101	183,812	29,477	662	76,521	16,947	123,607	1944-1945
1945-1946 . .	62,169	70,044	132,213	18,705	526	73,346	11,907	104,484	1945-1946

Pêche maritime. — Zeevisserij

I. Quantité et valeur du poisson débarqué dans les ports de pêche belges
 I. Hoeveelheid en waarde van elke soort vis, die in de Belgische visserijhavens gelost werd

ESPECES DE POISSONS	Quantités — Hoeveelheden (1,000 kg.)				Valeur — Waarde (1,000 fr.)				VISSOORTEN
	1943	1944	1945	1946	1943	1944	1945	1946	
I. Poissons de fond.									I. Diepzwemmende vis.
Flet	178	47	208	25	2,225	630	2,335	115	Bot.
Vive	—	—	4	73	—	—	165	1,704	Pieterman.
Barbue	2	37	202	45	1	1,050	3,914	Griet.
Cabillaud	87	3	685	4,961	1,467	54	21,718	54,887	Kabeljauw.
Gronchin	166	526	1	2,337	1,910	Knorhaan.
Colin	—	—	9	715	—	—	288	3,445	Koolvis
Plie	1,757	639	7,047	6,323	25,578	9,996	123,627	47,056	Pladijs.
Scaurel	21	2	62	50	107	8	282	155	Poor.
Raie	78	14	1,346	3,779	779	140	20,181	23,684	Rog.
Limande	206	6	40	183	2,264	75	744	1,300	Schar.
Eglefin	—	—	532	2,194	—	—	13,481	12,407	Schelvis.
Sole d'Ecosse	—	—	2	73	—	—	56	933	Schol (Schotse).
Sole limande	5	44	—	161	459	Schol (Steen-).
Turbot	2	208	799	89	2	9,884	20,501	Tarbot.
Sole	39	1	1,012	3,097	1,515	44	49,464	90,990	Tong.
Merlan	162	25	982	3,610	700	122	19,616	17,645	Wijting.
Squale pélerin	1	154	413	2	1	2,010	2,379	Zeehaai.
Petite roussette	11	2	161	526	44	7	1,766	2,466	Zeehond.
Autres	2	1	321	1,982	5	1	7,191	18,198	Andere.
Total	2,546	740	12,981	29,575	34,821	11,081	276,356	304,148	Totaal.
II. Poissons pélagiques.									II. Pelagische vis.
Hareng	57,887	49,134	32,268	37,132	367,765	257,752	175,360	94,989	Haring.
Esprot	10	1	815	67	4	3	4,887	Spfot.
Autres	—	—	1	598	—	—	39	3,975	Andere.
Total	57,897	49,135	32,269	38,545	367,832	257,756	175,402	103,851	Totaal.
III. Crustacés et mollusques.									III. Schaal- en weekdieren.
Homards	—	—	8	—	—	3	168	Zee kreeft.
Crevettes	120	—	271	1,289	1,074	—	10,469	36,253	Garnaal.
Autres	2	83	277	4	1,533	1,452	Andere.
Total	122	354	1,574	1,078	12,005	37,873	Totaal.
Total général	60,565	49,875	45,604	69,694	403,731	268,837	463,763	445,872	Algemeen totaal.

II. Produit de la vente (fr.) du poisson à la minque de Bruxelles

II. Opbrengst van de verkoop (fr.) van vis in de Brusselse vismijn

ESPECES	1938	1939	1941	1942 (a)	1943 (a)	1944 (a)	1945	1946	SOORTEN
Huitres	720	228	267	778,570	688,648	1,858,000	—	—	Oesters.
Homards et langoustes	4,967	5,318	—	—	—	—	—	93,503	Kreeften en stekelkrabben.
Saumons	937	2,327	—	—	—	185,345	—	217,817	Zalm.
Soles	867,684	923,535	180,572	182,733	408,036	3,040	2,212,617	7,703,758	Tong.
Barbues	11,266	6,549	3,762	10,759	10,770	491	104,850	267,220	Griet.
Cabillauds	3,368,439	2,514,554	350	333,112	530,280	879,801	1,644,807	15,674,334	Kabeljauw.
Turbots	308,326	212,432	751	11,499	12,834	593	478,563	1,589,823	Tarbot.
Esturgeons	16,431	1,498	—	—	—	—	—	—	Steur.
Flétans	38,086	32,870	356,388	—	—	—	9,731	73,143	Heilbot.
Plies	669,860	584,182	2,649,029	2,676,151	8,995,855	4,231,089	2,303,008	3,841,873	Pladijs.
Raies et flottés	1,425,458	1,192,219	70,176	372,422	236,199	87,724	1,420,229	2,893,806	Rog en vleet.
Eglefins	546,293	399,169	—	—	—	—	3,318,104	3,770,451	Schelvis.
Maquereaux	104,484	80,239	—	—	—	81,614	525	248,605	Makreel.
Poissons de rivière	17,205	11,650	859,681	1,522,739	2,430,028	2,280,626	117,479	15,196	Riviervis.
Autres espèces	2,467,239	2,141,579	5,997,085	33,107,537	62,825,587	90,112,695	4,946,717	9,098,356	Andere soorten.
Totaux	9,847,395	8,108,349	10,118,061	38,995,522	76,138,237	99,721,018	16,556,630	45,487,885	Totalen.

(a) Le poisson a été vendu par les grossistes distributeurs de Bruxelles.

(a) De vis werd door de grossiers-verdelers van Brussel verkocht.

III. Produit de la vente du poisson à la minque d'Anvers
III. Opbrengst van de verkoop van vis in de Antwerpse vismijn

SPÉCIFICATIONS	1939	1940	1941	1942 (a)	1943 (b)	1944 (b)	1945	1946	OPSOMMING
Quantités (kg.). — Hoeveelheid (kg.)									
Pêche belge	363,981	61,639	12,498	129,947	7,220,484	5,788,590	6,004	97,120	Belg. visserij.
Pêche étrangère	60,091	13,555	144,857	7,250	462,205	257,383	17,020	118,585	Vreemde visserij.
Total	424,072	75,194	157,355	137,197	7,682,689	6,045,973	23,024	215,705	Totaal.
Valeur (fr.). — Waarde (fr.)									
Pêche belge	399,534	416,284	440,323	1,430,087	64,466,163	66,063,624	103,525	340,538	Belg. visserij.
Pêche étrangère	89,211	52,484	1,583,659	64,032	4,597,148	6,992,855	294,064	288,005	Vreemde visserij.
Total	488,745	468,768	2,023,982	1,494,119	69,063,311	73,056,479	397,589	628,593	Totaal.

(a) Du 1^{er} au 14 janvier seulement.

(b) Le poisson a été vendu par les grossistes-distributeurs d'Anvers.

(a) Enkel van 1 tot 14 Januari.

(b) De vis werd verkocht door de grossiers-verdelers van Antwerpen.

IV. Répartition des bateaux à moteur
V. Personnel naviguant de la flotte de pêche belge au 31 décembre 1946
IV. Indeling van de motorsloepen
V. Varend personeel der Belgische Visserijvloot op 31 December 1946

PORTS D'ATTACHE AANLEGHAVENS	Répartition des bateaux à moteur Indeling van de motorsloepen							Personnel naviguant Varend personeel			
	Entre-prises Onder-nemingen	Bateaux Vaartuigen	Tonnage brut Bruto tonnage	Nombre de bateaux dont la force motrice est de : Aantal vaartuigen met motor van :				Bateaux équipés Uitgeruste vaartuigen	Personnel — Personeel		
				Moins de Minder dan 80 HP	80-119 HP	120-239 HP	240 HP et plus en meer		Pont Dek	Machines Machine	Tot.
Blankenberge	18	21	417	17	3	1	—	15	36	11	47
Nieuwpoort — Nieuport.	79	91	1,775	67	15	9	—	79	257	65	322
Oostende — Ostende . .	213	238	12,500	103	23	78	34	209	902	255	1,157
Zeebrugge	100	116	3,689	63	31	20	2	105	365	101	466
Tot.	410	466	18,381	250	72	108	36	408	1,560	432	1,992

N. B. — Il existait au 31 décembre 1946 trois entreprises (port d'attache Ostende) utilisant 13 bateaux à vapeur jaugeant 4,798 tonneaux bruts, ayant chacun une force motrice de 440 HP et plus.

N. B. — Op 31 December 1946 waren er drie ondernemingen (aanleghaven Oostende) welke 13 stoomboten, met elk een motor van 440 HP en meer, in dienst hadden. De totale bruto-tonnageaant beliep 4,798 ton.

VI. Activité de la flotte de pêche belge
VI. Bedrijvigheid der Belgische Visserijvloot

ANNÉES JAREN	Jours — Dagen		Pêche par bateau — Vis gevangen met				Total — Totaal	
	d'absence Afwezig	de pêche Gevist	à moteur — motorsloepen		à vapeur — stomers		Quantité Hoeveelheid kg.	Valeur Waarde fr.
			Quantité Hoeveelheid kg.	Valeur Waarde fr.	Quantité Hoeveelheid kg.	Valeur Waarde fr.		
1939	83,938	67,381	30,927,885	97,320,222	8,932,252	20,932,422	39,860,137	118,252,644
1941	12,642	12,642	3,734,686	39,393,221	—	—	3,734,686	39,393,221
1942	19,321	19,321	22,155,784	177,707,298	—	—	22,155,784	177,707,298
1943	19,813	19,813	60,565,012	403,731,261	—	—	60,565,012	403,731,261
1944	8,964	8,964	49,874,838	268,837,274	—	—	49,874,838	268,837,274
1945	24,684	23,123	45,212,154	453,815,137	391,611	—	45,603,765	463,762,432
1946	56,597	52,177	60,823,614	398,446,484	8,870,181	47,424,951	69,693,795	445,871,435

Chômage. 1946. — Werkloosheid. 1946

I. Nombre de chômeurs inscrits dans les bureaux de pointage communaux I. Bij de gemeentelijke stempelkantoren ingeschreven werklozen

MOIS CHOMAGE	Chômeurs complets. Volledig werklozen			Chômeurs partiels. Gedeeltelijk werklozen			Tot.	Indice de roulement Beurt- coefficient	Nombre de journées per- dues Verloren werkdagen	MAANDEN WERK- LOOSHEID
	H.-M.	F.-V.	Tot.	H.-M.	F.-V.	Tot.				
Janvier . . .	107,378	24,865	132,243	61,483	11,922	73,405	205,648	1.51	3,260,792	Januari.
Février . . .	96,908	11,496	108,404	48,552	9,425	57,977	166,381	1.53	2,595,728	Februari.
Mars	91,129	10,357	101,486	54,344	10,608	64,952	166,438	1.75	2,845,432	Maart.
Avril	64,016	7,349	71,365	17,540	5,579	23,119	94,484	1.41	1,473,011	April.
Mai	53,546	5,963	59,509	18,577	5,727	24,304	83,813	1.50	1,286,375	Mei.
Juin	49,881	5,837	55,718	22,746	9,578	32,324	88,042	1.80	1,415,915	Juni.
Juillet	41,754	4,694	46,448	35,446	14,277	49,723	96,171	2.02	1,146,103	Juli.
Août	37,870	4,139	42,009	46,521	19,206	65,727	107,736	2.17	1,141,970	Augustus.
Septembre . .	37,426	4,900	42,326	27,001	10,076	37,077	79,403	2.16	1,100,344	September.
Octobre . . .	32,497	4,626	37,123	27,982	5,936	33,918	71,041	1.91	855,584	October.
Novembre . .	34,475	4,881	39,356	31,124	7,338	38,462	77,818	1.79	997,741	November.
Décembre . .	47,878	6,482	54,360	112,325	24,871	137,196	191,556	2.37	2,262,085	December.

II. Moyenne journalière du nombre de chômeurs contrôlés II. Daggemiddelde van het aantal gecontroleerde werklozen

MOIS CHOMAGE	Chômeurs complets. Volledig werklozen			Chômeurs partiels. Gedeeltelijk werklozen			Ensemble. — Te zamen			MAANDEN WERK- LOOSHEID
	H.-M.	F.-V.	Tot.	H.-M.	F.-V.	Tot.	H.-M.	F.-V.	Tot.	
Janvier . . .	86,100	12,888	98,988	32,820	4,077	36,897	118,920	16,965	135,885	Januari.
Février . . .	76,632	8,235	84,867	19,959	3,304	23,263	96,591	11,539	108,130	Februari.
Mars	66,599	6,797	73,396	18,647	3,011	21,658	85,246	9,808	95,054	Maart.
Avril	50,206	5,097	55,303	9,440	2,310	11,750	59,646	7,407	67,053	April.
Mai	40,428	4,229	44,657	9,087	2,211	11,298	49,515	6,440	55,955	Mei.
Juin	34,571	3,603	38,174	8,118	2,660	10,778	42,689	6,263	48,952	Juni.
Juillet	29,824	2,811	32,635	11,215	3,840	15,055	41,039	6,651	47,690	Juli.
Août	27,829	2,808	30,637	13,878	5,027	18,905	41,707	7,835	49,542	Augustus.
Septembre . .	24,366	2,571	26,937	7,529	2,239	9,768	31,895	4,810	36,705	September.
Octobre . . .	22,986	3,090	26,076	9,402	1,726	11,128	32,388	4,816	37,204	October.
Novembre . .	25,089	3,558	28,647	12,453	2,291	14,744	37,542	5,849	43,391	November.
Décembre . .	32,785	4,201	36,986	37,238	6,518	43,756	70,023	10,719	80,742	December.

III. Répartition par bureaux régionaux de la moyenne journalière des chômeurs contrôlés
 III. Verdeling per gewestelijke kantoren van het daggemiddelde der gecontroleerde werklozen

BUREAUX RÉGIONAUX	Janvier Januari	Février Februari	Mars Maart	Avril April	Mai Mei	Juin Juni	Juillet Juli	Août Augustus	Septembre September	Octobre October	Novembre November	Décembre December	GEWESTELIJKE KANTOREN
Anvers	17,966	16,019	13,722	11,087	10,789	9,971	10,685	11,435	9,712	12,392	14,197	15,267	Antwerpen .
Malines	6,367	5,272	4,689	3,423	2,834	2,418	1,945	1,824	1,141	1,700	2,613	4,068	Mechelen .
Turnhout	7,561	5,970	5,584	4,239	3,651	3,280	2,702	2,852	2,004	2,610	4,272	6,535	Turnhout .
Anvers	31,894	27,261	23,985	18,749	17,274	15,669	15,332	16,111	12,857	16,702	21,082	25,870	Antwerpen.
Bruxelles	6,108	5,802	5,362	4,061	3,605	3,226	3,143	3,080	2,567	2,466	2,381	3,868	Brussel .
Louvain	4,040	3,186	2,935	1,718	1,146	926	740	560	445	463	803	2,339	Leuven .
Nivelles	1,350	728	599	230	140	110	188	148	107	79	97	839	Nijvel .
Brabant	11,498	9,716	8,896	6,009	4,891	4,262	4,071	3,788	3,128	3,008	3,281	7,046	Brabant.
Bruges	5,356	3,894	3,414	2,345	1,914	1,914	1,812	1,734	1,632	1,591	1,866	3,950	Brugge .
Courtrai	6,013	3,837	2,978	1,419	824	677	795	1,485	1,076	319	250	2,363	Kortrijk .
Mouscron	4,016	2,635	2,247	1,654	1,338	1,005	982	1,601	489	365	372	1,556	Moeskroen .
Ostende	6,035	5,843	5,473	4,705	3,920	3,482	3,181	3,160	2,905	2,712	3,580	5,825	Oostende .
Roulers	12,906	9,284	8,187	5,294	4,006	2,906	2,130	2,513	1,548	1,086	1,522	5,761	Roeselare .
Flandre occidentale.	34,326	25,493	22,699	15,417	12,002	9,984	8,900	10,493	7,650	6,073	7,590	19,455	West-Vlaanderen.
Alost	10,223	7,979	6,981	4,466	3,422	2,841	2,720	1,948	1,497	1,293	1,329	4,271	Aalst .
Gand	14,402	11,603	10,075	7,371	5,771	4,866	4,932	4,104	3,432	2,970	2,773	7,201	Gent .
Saint-Nicolas	12,423	9,870	9,058	7,080	5,940	5,541	4,621	4,936	3,973	3,828	3,814	5,980	Sint-Niklaas.
Flandre orientale	37,048	29,452	26,114	18,917	15,133	13,248	12,273	10,988	8,902	8,091	7,916	17,452	Oost-Vlaanderen.
Charleroi	3,652	3,186	2,698	1,833	1,526	1,269	1,547	1,368	832	635	538	1,112	Charleroi .
La Louvière	1,277	847	670	364	308	247	413	473	125	139	116	439	La Louvière .
Mons	2,010	1,686	1,491	968	969	840	908	1,401	784	567	622	1,259	Bergen .
Tournai	4,559	2,605	2,367	1,292	1,004	942	1,375	1,259	611	385	412	2,585	Doornik .
Hainaut	11,498	8,324	7,196	4,457	3,807	3,298	4,243	4,501	2,352	1,726	1,688	5,395	Henegouwen.
Huy	652	538	486	283	273	237	252	328	158	138	144	448	Hoei .
Liège	1,737	1,353	1,137	738	674	650	1,069	1,161	496	440	530	1,322	Luik .
Verviers	2,248	1,914	1,478	824	551	484	455	946	325	237	297	661	Verviers .
Liège	4,637	3,805	3,101	1,845	1,498	1,371	1,806	2,435	979	815	971	2,431	Luik.
Hasselt	2,011	1,498	1,257	959	817	689	633	690	483	462	521	1,081	Hasselt .
Tongres	877	570	466	214	113	95	142	147	90	75	84	450	Tongeren .
Limbourg	2,888	2,058	1,723	1,173	930	784	775	837	573	537	605	1,531	Limburg.
Arlon	905	967	569	83	46	37	33	63	52	34	76	722	Aarlen .
Luxembourg	905	967	569	83	46	37	33	63	52	34	76	722	Luxembourg.
Namur	1,191	1,044	791	403	374	299	257	326	212	218	182	840	Namen .
Namur	1,191	1,044	791	403	374	299	257	326	212	218	182	840	Namen.
Le Royaume	135,885	108,130	95,054	67,053	55,955	48,952	47,690	49,542	36,705	37,204	43,391	80,742	Het Rijk.

IV. Nombre de chômeurs complets indemnisés inscrits au dernier jour du mois
Op de laatste dag der maand ingeschreven vergoede volledig werklozen

1946

GROUPE DE PROFESSIONS	1946												BEROEPSGROEP.	
	Janvier Januari	Février Februari	Mars Maart	Avril April	Mai Mei	Juin Juni	Juillet Juli	Août Augustus	Septembre September	Octobre October	Novembre November	Décembre December		L'année Het jaar
Agriculture	1,026	4,195	3,489	2,629	1,250	1,120	728	659	432	308	344	1,667	17,847	Landbouw.
Forêt. Chasse. Pêche	506	634	517	490	474	471	432	371	354	381	1,127	390	6,147	Bos. Jacht. Visvangst.
Mines	—	—	—	—	—	—	—	—	—	—	—	—	—	Mijnen.
Pierre	1,202	737	589	444	377	309	254	219	422	171	169	251	5,144	Steen.
Céramique	334	1,925	1,056	431	303	253	192	208	182	904	1,098	1,239	8,125	Ceramiek.
Verre	279	368	280	183	156	128	111	83	65	67	70	79	1,869	Glas.
Diamant	65	725	588	963	829	776	841	695	554	2,118	2,254	3,239	13,647	Diamant.
Constr. civiles	8,230	7,102	4,736	3,279	2,371	2,081	1,580	1,458	1,405	1,250	1,892	3,378	38,762	Bouw : burgerlijk.
Bois	1,429	3,575	2,693	1,947	1,559	1,377	1,111	1,048	835	804	835	1,206	18,419	Hout.
Métal	2,362	6,708	5,461	4,094	3,513	2,751	2,437	2,187	1,956	1,794	1,747	2,262	37,272	Metaal.
Chimie	136	248	200	139	124	115	77	75	62	43	44	53	1,316	Scheikunde.
Papier	253	598	504	408	371	305	234	187	126	112	90	114	3,302	Papier.
Profess. graphiques	320	531	432	337	300	267	237	197	160	139	118	127	3,165	Grafische beroepen.
Textile. Product.	4,557	8,353	6,451	5,138	3,756	2,766	2,168	1,842	1,531	1,310	1,391	1,599	40,862	Textielproductie.
Textile. Vêtement	1,666	1,257	934	752	578	296	308	301	259	222	263	540	7,176	Textiel. Kleding.
Cuir	743	1,218	932	670	543	453	380	334	262	269	311	512	6,627	Leder.
Alimentation	1,141	3,302	2,830	2,454	2,337	2,129	1,729	1,468	1,270	1,194	1,207	1,506	22,567	Voeding.
Ingén. Technic.	267	341	336	302	260	236	219	209	184	179	177	206	2,916	Ingen. en technic.
Commerce	413	672	655	576	571	569	522	457	436	408	412	431	6,122	Handel.
Transport	1,918	6,273	5,518	4,627	4,344	3,668	3,261	3,076	2,699	2,400	2,244	2,480	42,508	Vervoer.
Hôtels. Restaurants	522	1,763	1,586	1,350	1,185	1,089	988	1,040	1,217	1,283	1,235	1,171	14,429	Hotels. Spijshuizen.
Gens de maison	1,181	1,433	1,400	1,218	1,099	894	687	587	572	612	679	626	10,988	Huispersoneel.
Biens et personnes	151	329	331	239	247	231	197	167	163	165	159	146	2,525	Verzorging.
Employés	2,082	2,700	2,532	2,264	2,068	1,893	1,798	1,615	1,597	1,505	1,495	1,589	23,138	Bedienden.
Artistes	46	191	212	214	260	282	295	289	412	424	304	295	3,224	Kunst.
Manceuvres	9,877	26,213	22,170	17,319	14,204	11,804	10,921	10,855	9,870	8,972	10,077	13,613	165,895	Manceuvres.
Tutelle profession.	978	382	438	243	215	158	144	232	331	430	493	778	4,822	Voogdijschap.
Totaux	41,684	81,773	66,870	52,710	43,094	36,421	31,851	29,859	27,356	27,464	30,235	39,497	508,814	Totaal.

V. Statistique financière mensuelle (1.000 fr.)
V. Maandelijkse financiële statistiek (1.000 fr.)

Dépenses annoncées par les organismes payeurs
Door de uitbetalende organismen opgegeven uitgaven

MOIS	1945		1946		MAANDEN
	Total pour le mois Totaal voor de maand	Moyenne journalière Dagelijks gemiddelde	Total pour le mois Totaal voor de maand	Moyenne journalière Dagelijks gemiddelde	
Janvier	213,207	8,884	128,522	5,355	Januari.
Février	177,831	7,409	106,742	4,448	Februari.
Mars	121,629	5,068	117,849	3,928	Maart.
Avril	112,168	3,868	66,489	2,770	April.
Mai	83,245	3,784	55,272	2,303	Mei.
Juin	88,442	3,685	60,031	2,001	Juni.
Juillet	105,403	3,635	45,610	1,900	Juli.
Août	85,821	3,901	47,489	1,979	Augustus
Septembre	107,974	3,599	48,233	1,608	September.
Octobre	75,641	3,289	38,561	1,606	October.
Novembre	74,463	3,103	42,960	1,790	November.
Décembre	128,297	4,582	89,250	2,975	December
Total	1,374,123	4,535	847,008	2,795	Totaal.

Moyennes journalières des chômeurs contrôlés de 1936 à 1946
Daggemiddelden der gecontroleerde werklozen van 1936 tot 1946

MOIS	1936	1937	1938	1939	1940	1945	1946	MAANDEN
Janvier	206,625	163,039	199,070	221,468	241,336	290,630	135,885	Januari.
Février	209,276	148,941	196,006	204,843	213,616	235,951	108,130	Februari.
Mars	170,759	131,435	168,985	188,504	163,598	165,750	95,054	Maart.
Avril	155,322	113,382	158,932	181,039	151,112	131,530	66,774	April.
Mai	151,895	108,454	163,941	186,993	—	128,441	55,955	Mei.
Juin	139,771	102,236	154,436	175,250	—	124,565	48,952	Juni.
Juillet	137,120	102,980	152,462	173,732	—	119,335	47,690	Juli.
Août	131,151	108,845	149,779	176,033	—	116,775	49,542	Augustus.
Septembre	127,165	110,883	154,340	222,884	—	113,288	36,705	September.
Octobre	124,303	109,971	163,771	194,209	—	102,943	37,204	October.
Novembre	141,371	139,304	185,454	203,143	—	99,374	43,391	November.
Décembre	152,617	178,953	240,860	213,632	—	120,742	80,742	December.
L'année	154,531	126,535	174,003	195,211	—	144,579	67,292	Het jaar.

Activité du Fonds de soutien des chômeurs en 1946. — Bedrijvigheid van het Steunfonds voor Werklozen in 1946

I. Offres d'emploi reçues. — I. Ontvangen plaatsaanbiedingen

(Source : Fonds de soutien des chômeurs)

(Bron : Steunfonds voor werklozen)

BUREAUX REGIONAUX	Janvier Januari	Février Februari	Mars Maart	Avril April	Mai Mei	Juin Juni	Juillet Juli	Août Augustus	Septembre September	Octobre October	Novembre November	Décembre December	TOTAUX TOTALEN	GEWESTELIJKE KANTOREN
Anvers	5,004	5,912	7,852	7,322	6,546	8,268	6,111	4,946	7,886	5,891	5,724	6,126	77,588	Antwerpen.
Malines	625	702	1,017	893	611	1,363	832	806	960	476	312	223	8,820	Mechelen.
Turnhout	1,154	849	985	842	909	1,163	1,040	903	1,294	809	632	656	11,236	Turnhout.
Anvers	6,783	7,463	9,854	9,057	8,066	10,794	7,983	6,655	10,140	7,176	6,668	7,005	97,644	Antwerpen.
Bruxelles	5,704	6,041	9,847	7,386	6,862	8,302	4,966	5,371	8,924	5,924	4,799	4,739	78,865	Brussel.
Louvain	282	370	575	837	814	1,175	1,042	506	1,006	669	331	442	8,049	Leuven.
Nivelles	206	379	591	441	194	557	372	142	530	227	182	214	4,035	Nijvel.
Brabant	6,192	6,790	11,013	8,664	7,870	10,034	6,380	6,019	10,460	6,820	5,312	5,395	90,949	Brabant.
Bruges	549	405	770	571	728	679	631	401	1,125	392	289	176	6,716	Brugge.
Courtrai	622	763	1,036	1,315	793	753	1,813	497	870	818	571	401	10,252	Kortrijk.
Mouscron	153	117	184	150	462	392	228	288	442	320	161	188	3,085	Moeskroen.
Ostende	373	480	746	665	1,745	1,270	881	610	1,639	1,509	404	285	10,606	Oostende.
Roulers	352	284	430	692	949	469	790	532	1,287	727	261	238	7,011	Roeselare.
Flandre occidentale.	2,049	2,049	3,166	3,393	4,677	3,563	4,342	2,328	5,363	3,766	1,686	1,288	37,670	West-Vlaanderen.
Alost	495	410	529	908	1,023	636	621	751	2,986	766	476	344	9,945	Aalst.
Gand	1,256	1,829	2,039	1,465	1,591	1,612	1,573	1,383	4,017	1,467	953	704	19,889	Gent.
Saint-Nicolas	501	760	729	767	1,265	777	819	677	821	646	566	538	8,866	Sint-Niklaas.
Flandre orientale	2,252	2,999	3,297	3,140	3,879	3,025	3,013	2,811	7,824	2,879	1,995	1,586	38,700	Oost-Vlaanderen.
Charleroi	1,206	1,356	1,978	1,283	1,238	1,750	1,195	934	1,373	1,061	919	838	15,131	Charleroi.
La Louvière	1,067	989	943	1,014	646	1,190	1,156	1,509	1,933	851	489	726	12,513	La Louvière.
Mons	712	838	1,291	907	1,011	1,066	779	785	1,288	866	658	543	10,744	Bergen.
Tournai	701	523	802	669	621	811	608	605	1,418	924	524	548	8,754	Doornik.
Hainaut	3,686	3,706	5,014	3,873	3,516	4,817	3,738	3,833	6,012	3,702	2,590	2,655	47,142	Henegouwen.
Huy	153	109	286	110	142	460	175	94	206	202	95	88	2,120	Hoëi.
Liège	1,775	2,198	2,857	1,779	2,213	2,049	1,558	1,695	2,105	1,398	1,219	1,371	22,217	Luik.
Verviers	482	389	548	512	365	441	374	441	483	439	928	413	5,815	Verviers.
Liège	2,410	2,696	3,691	2,401	2,720	2,950	2,107	2,230	2,794	2,039	2,242	1,872	30,152	Luik.
Hasselt	1,260	943	1,229	997	1,059	1,197	1,469	595	962	794	671	666	11,842	Hasselt.
Tongres	125	123	293	188	220	245	242	146	184	183	97	343	2,389	Tongeren.
Limbourg	1,385	1,066	1,522	1,185	1,279	1,442	1,711	741	1,146	977	768	1,009	14,231	Limbourg.
Arlon	150	90	222	148	96	342	223	194	298	246	126	53	2,188	Aarlen.
Luxembourg	150	90	222	148	96	342	223	194	298	246	126	53	2,188	Luxembourg.
Namur	296	358	713	824	381	914	633	416	750	428	627	215	6,555	Namen.
Namur	296	358	713	824	381	914	633	416	750	428	627	215	6,555	Namen.
Le Royaume	25,203	27,217	38,492	32,685	32,484	37,881	30,130	25,227	44,787	28,033	22,014	21,078	365,231	Het Rijk.

b. Par groupes de professions. — Per beroepsgroepen.

GROUPE DE PROFESSIONS	Janvier Januari	Évrier Februari	Mars Maart	Avril April	Mai Mei	Juin Juni	Juillet Juli	Août Augustus	Septembre September	Octobre October	Novembre November	Décembre December	TOTAUX TOTALEN	BEROEPSGROEP
Agriculture	99	119	208	973	3,877	856	2,029	490	3,690	3,253	293	126	16,013	Landbouw.
Forêt, Chasse, Pêche	13	8	28	37	26	63	11	—	8	7	8	17	226	Bos, Jacht, Visv.
Mines	1,631	1,468	1,638	1,066	1,110	1,316	1,133	905	1,208	849	903	977	14,204	Mijnen.
Pierre, Céram., Verr. Diam.	652	649	938	1,129	662	506	393	364	380	262	166	163	6,264	Steen, Ceramiek, Glas, Diam.
Construction	731	1,269	1,699	1,191	1,045	1,242	1,044	700	912	689	699	640	11,861	Bouwbedrijf.
Bois	613	660	874	679	625	697	542	425	600	401	421	382	6,919	Hout.
Métal	2,303	2,001	2,399	1,735	1,920	2,443	1,750	1,497	2,195	1,384	1,357	1,583	22,567	Metaal.
Chimie	92	25	94	71	63	92	144	63	119	58	63	81	965	Scheikunde.
Papier	71	55	96	62	52	83	70	35	80	44	74	41	763	Papier.
Prof. graphiques	92	90	101	64	51	90	54	58	94	71	43	62	870	Graphische beroep.
Textile (production)	821	874	1,051	966	1,060	912	1,016	785	776	628	520	460	9,869	Textiel (productie).
Textile (vêtement)	462	622	718	439	455	604	411	299	434	270	261	246	5,221	Textiel (kleding).
Cuir	96	155	222	229	174	151	123	127	207	108	81	103	1,776	Leder.
Alimentation	350	310	289	294	301	512	516	290	2,686	2,190	410	378	8,526	Voeding.
Ingén. et techniciens	42	40	55	48	43	65	36	35	49	35	41	37	526	Ing. en Technic.
Commerce	69	66	100	75	61	73	77	49	128	87	56	54	895	Handel.
Transport	1,484	1,775	2,434	3,777	3,683	4,165	3,123	2,753	4,011	3,186	3,160	3,661	37,212	Verkeer.
Hôtels, Restaurants	1,310	940	1,083	1,025	1,110	1,184	1,298	652	803	721	581	851	11,558	Hotels, Kost- en Drankh.
Gens de maison	788	720	888	660	678	762	587	570	784	516	508	543	8,004	Huispersoneel.
Serv. Biens et Pers.	137	85	113	128	94	89	63	26	32	27	14	13	821	Verzorging.
Employés	723	748	918	542	445	615	579	420	655	383	335	343	6,706	Bedienden.
Artistes	—	—	5	1	5	15	16	5	30	9	3	4	93	Kunst.
Manceuvres	3,267	5,043	6,653	4,588	4,351	6,047	5,259	4,082	5,145	3,703	3,492	3,732	55,362	Ongeschoolde arbeid.
Tutelle professionn.	59	987	1,274	958	973	1,155	975	964	1,929	1,646	1,548	1,659	14,659	Beroepsvoogdij.
Total	16,437	18,709	23,878	20,737	22,864	23,737	21,249	15,594	26,955	20,527	15,037	16,156	241,880	Totaal.

II. — Placements effectués. — II. Bewerkte plaatsingen
a. Par Bureaux régionaux. — a. Per gewestelijke Kantoren

BUREAUX RÉGIONAUX	Janvier Januari	Février Februari	Mars Maart	Avril April	Mai Mei.	Jun Juni	Juillet Juli	Août Augustus	Septembre September	Octobre October	Novembre November	Décembre December	TOTAUX TOTALEN	GEWESTELIJKE KANTOREN
Anvers	3,834	4,825	6,465	6,217	5,970	7,014	5,865	4,293	7,172	5,442	5,260	5,730	68,087	Antwerpen.
Malines	371	646	792	564	568	860	596	508	622	404	359	252	6,542	Mechelen.
Turnhout	808	594	889	652	768	987	1,034	767	1,031	611	627	593	9,361	Turnhout.
Anvers	5,013	6,065	8,146	7,433	7,306	8,861	7,495	5,568	8,825	6,456	6,247	6,575	83,990	Antwerpen.
Bruxelles	2,999	3,132	4,075	2,831	3,263	3,819	2,706	2,149	3,192	2,394	2,206	2,522	35,288	Brussel.
Louvain	214	275	354	624	263	612	580	399	488	673	340	384	5,206	Leuven.
Nivelles	89	145	172	255	108	136	150	127	164	112	157	168	1,783	Nijvel.
Brabant	3,302	3,552	4,601	3,710	3,634	4,567	3,436	2,675	3,844	3,179	2,703	3,074	42,277	Brabant.
Bruges	441	450	622	673	726	520	736	294	874	362	245	162	6,105	Brugge.
Courtrai	436	568	771	823	648	480	1,393	300	642	501	447	260	7,269	Kortrijk.
Mouscron	17	103	115	189	287	287	200	195	272	195	110	143	2,013	Moeskroen.
Ostende	241	304	379	481	1,446	696	670	492	652	1,834	204	392	7,791	Oostende.
Roulers	236	214	346	634	879	372	762	453	1,208	603	255	208	6,170	Roeselare.
Flandre occid.	1,371	1,639	2,233	2,700	3,986	2,355	3,761	1,734	3,648	3,495	1,261	1,165	29,348	West-Vlaanderen.
Alost	191	246	319	325	974	296	329	259	1,856	726	173	192	5,886	Aalst.
Gand	807	1,054	1,313	1,005	1,191	1,271	948	899	2,158	1,685	612	647	13,590	Gent.
Saint-Nicolas	446	696	733	594	896	565	593	506	726	540	537	474	7,306	Sint-Niklaas.
Flandre orient.	1,444	1,996	2,365	1,924	3,061	2,132	1,870	1,664	4,740	2,951	1,322	1,313	26,782	Oost-Vlaanderen.
Charleroi	911	1,040	1,256	896	862	1,031	734	587	832	681	603	617	10,050	Charleroi.
La Louvière	727	711	610	568	402	645	553	442	588	566	379	493	6,684	La Louvière.
Mons	681	753	1,001	737	898	871	671	593	877	600	535	439	8,656	Bergen.
Tournai	584	496	579	583	561	577	463	488	1,265	800	319	440	7,155	Doornik.
Hainaut	2,903	3,000	3,446	2,784	2,723	3,124	2,421	2,110	3,562	2,647	1,836	1,959	32,545	Henegouwen.
Huy	88	83	124	71	51	87	94	59	72	63	64	65	921	Hoei.
Liège	922	947	998	731	813	1,008	807	623	905	632	662	874	9,922	Luik.
Verviers	256	251	334	267	233	230	127	213	236	188	178	205	2,755	Verviers.
Liège	1,266	1,281	1,456	1,069	1,097	1,325	1,065	895	1,213	883	904	1,144	13,598	Luik.
Hasselt	782	813	1,061	676	693	825	753	582	750	584	499	659	8,677	Hasselt.
Tongres	108	98	155	121	119	149	164	134	120	66	59	74	1,330	Tongeren.
Limbourg	890	911	1,216	797	812	974	880	716	870	650	558	733	10,007	Limburg.
Arlon	73	56	103	62	59	79	50	60	54	89	52	27	764	Aarlen.
Luxembourg	73	56	103	62	59	79	50	60	54	89	52	27	764	Luxembourg.
Namur	175	209	312	258	186	320	271	172	199	176	155	136	2,569	Namen.
Namur	175	209	312	258	186	320	271	172	199	176	155	136	2,569	Namen.
Le Royaume	16,437	18,709	23,878	20,737	22,864	23,737	21,249	15,594	26,955	20,527	15,037	16,156	241,880	Het Rijk.

I. Répartition d'après la durée. — I. Indeling naar de duur

DURÉE	1934	1935	1936	1937	1938	1939	1935	1946	DUUR
Grèves									Werkstakingen :
½ jour	—	—	—	—	—	—	—	3	½ dag.
1 jour	11	35	30	34	45	26	35	95	1 dag.
De 2 à 5 jours	16	59	31	103	38	29	70	105	Van 2 tot 5 dagen.
De 6 à 10 »	21	23	26	34	13	4	32	68	Van 6 tot 10 »
De 11 à 15 »	7	12	8	17	6	—	16	7	Van 11 tot 15 »
De 16 à 20 »	6	4	4	7	10	3	3	3	Van 16 tot 20 »
De 21 à 30 »	3	8	8	—	3	3	3	4	Van 21 tot 30 »
De 31 à 40 »	3	5	3	6	2	2	—	—	Van 31 tot 40 »
De 41 à 50 »	4	1	1	1	6	—	—	1	Van 41 tot 50 »
De 51 à 60 »	1	1	—	3	1	—	—	—	Van 51 tot 60 »
De 61 à 70 »	1	—	—	1	—	—	—	—	Van 61 tot 70 »
De 71 à 80 »	2	—	—	1	1	—	—	—	Van 71 tot 80 »
De 81 jours et plus	4	2	—	2	1	1	1	1	Van 81 dagen en meer.
Total	79	150	111(a)	209	126	68	160	287	Totaal.
Grévistes :									Werkstakers :
½ jour	—	—	—	—	—	—	—	330	½ dag.
1 jour	5,114	17,438	14,902	10,203	14,212	15,445	25,464	37,673	1 dag.
De 2 à 5 jours	6,604	51,425	13,964	51,569	11,835	24,310	68,420	65,248	Van 2 tot 5 dagen.
De 6 à 10 »	3,296	21,276	4,452	8,914	954	370	24,795	56,992	Van 6 tot 10 »
De 11 à 15 »	495	4,367	772	4,855	428	—	16,966	3,081	Van 11 tot 15 »
De 16 à 20 »	288	337	1,108	1,189	1,108	791	1,827	758	Van 16 tot 20 »
De 21 à 30 »	551	995	2,135	—	192	1,333	2,161	4,780	Van 21 tot 30 »
De 31 à 40 »	764	2,373	1,464	1,563	2,067	210	—	—	Van 31 tot 40 »
De 41 à 50 »	129	55	120	59	1,196	—	—	175	Van 41 tot 50 »
De 51 à 60 »	30	7	—	2,657	15	—	—	—	Van 51 tot 60 »
De 61 à 70 »	42	—	—	50	—	—	—	—	Van 61 tot 70 »
De 71 à 80 »	132	—	—	250	121	—	—	—	Van 71 tot 80 »
De 81 jours et plus	16,183	270	—	235	210	139	73	1,800	Van 81 dagen en meer.
Total	33,628	98,543	38,917(a)	81,544	32,338	42,598	139,706	170,135	Totaal.

II. Répartition par province. — II. Indeling per provincie

PROVINCES	1934	1935	1936	1937	1938	1939	1935	1946	PROVINCIES
Grèves :									Werkstakingen :
Anvers	4	17	78	8	5	—	4	16	Antwerpen.
Brabant	12	13	81	19	15	1	11	29	Brabant.
Flandre occidentale	8	11	264	11	8	5	2	8	West-Vlaanderen.
Flandre orientale	12	13	180	16	9	2	7	32	Oost-Vlaanderen.
Hainaut	20	53	200	87	28	34	69	94	Henegouwen.
Liège	20	38	106	54	53	24	57	100	Luik.
Limbourg	1	—	24	5	2	1	7	4	Limburg.
Luxembourg	1	1	15	3	1	—	—	2	Luxemburg.
Namur	1	4	51	6	5	1	3	2	Namen.
Le Royaume	79	150	999	209	126	68	160	287	Het Rijk.
Grévistes :									Werkstakers :
Anvers	414	9,924	51,382	3,963	314	—	19,571	21,734	Antwerpen.
Brabant	995	2,983	53,179	3,070	4,522	44	5,035	14,504	Brabant.
Flandre occidentale	1,039	2,082	42,298	2,676	1,215	240	81	1,558	West-Vlaanderen.
Flandre orientale	1,098	2,813	119,277	1,496	1,165	461	6,546	13,766	Oost-Vlaanderen.
Hainaut	5,364	40,876	157,194	38,981	5,600	28,867	53,857	47,702	Henegouwen.
Liège	24,612	38,609	104,287	25,894	18,856	12,802	45,144	69,092	Luik.
Limbourg	42	—	12,090	2,151	300	23	8,985	1,152	Limburg.
Luxembourg	57	60	328	1,130	17	—	—	77	Luxemburg.
Namur	7	1,196	20,681	2,183	349	161	487	550	Namen.
Le Royaume	33,628	98,543	560,716	81,544	32,338	42,598	139,706	170,135	Het Rijk.

(a) De janvier au 31 mai et du 1^{er} septembre au 31 décembre ; pour les mois de juin, juillet, août, il n'a pas été possible, vu l'importance des conflits, d'obtenir des indications précises.

(a) Van Januari tot 31 Mei en van 1 September tot 31 December ; voor de maanden Juni, Juli en Augustus is het niet mogelijk geweest, wegens de omvang der conflicten juiste gegevens te bekomen.

III. Répartition par industries. — III. Indeling naar de nijverheid

1946

INDUSTRIES	Grèves Werkstakingen	Entreprises atteintes Betrokken ondernemingen	Ouvriers — Arbeiders			Journées de travail perdues Verloren werk- dagen	NIJVERHEID
			occupés dans les entreprises au moment où la grève a éclaté	grévistés	chômeurs forcés		
			werkzaam in de onder- nemingen bij het uitbreken der werkstaking	werkstakers	gedwongen stakers		
Mines	126	155	110,862	62,505	7,415	172,628	Mijnen.
Carrières	5	21	2,515	2,111	—	212,008	Groeven.
Métaux	50	145	52,999	46,029	1,836	268,987 1/2	Metaalnijverheid.
Céramiques	4	5	380	315	65	1,819	Aardewerkindustrie.
Verrières	4	4	2,771	2,386	385	18,789	Glasnijverheid.
Chimiques	17	17	6,167	5,137	—	30,275	Scheikundige nijverheid.
Alimentaires	17	97	6,476	6,171	25	21,330	Voedingswarenbereid.
Textiles	16	17	4,669	3,427	378	26,929	Textielnijverheid.
Vêtement	3	23	2,445	1,786	—	5,527 1/2	Kledingindustrie.
Construction	5	126	3,345	2,743	136	26,288	Bouwbedrijf.
Bois et ameublement	6	20	297	297	—	2,366	Houtbewerking en stoffe- ring.
Peaux et cuirs	6	26	2,358	2,305	—	29,352	Huiden- en lederindustr.
Tabac	—	—	—	—	—	—	Tabakbewerking.
Papier	5	5	1,532	972	375	17,892	Papierijverheid.
Livre	—	—	—	—	—	—	Boekbedrijf.
Art et précision	1	1	93	93	2,481	651	Kunst- en precisiebedrijf.
Transport	20	53	40,945	32,742	—	195,969	Transportbedrijf.
Autres	2	5	1,145	1,116	—	21,783	Andere.
Total	287	720	238,999	170,135	13,096	1,052,594	Totaal.

Lock-out. — Uitsluitingen

ANNÉES JAREN	Entre- prises atteintes Betrok- ken onder- nemingen	Ouvriers occupés dans les entrepri- ses atteintes Arbeiders werkzaam in de getroffen ondernemingen	Ouvriers lock-outés Uitgesloten arbeiders	Jours de lock-out Dagen uitslui- ting	ANNÉES JAREN	Entre- prises atteintes Betrok- ken onder- nemingen	Ouvriers occupés dans les entrepri- ses atteintes Arbeiders werkzaam in de getroffen ondernemingen	Ouvriers lock-outés Uitgesloten arbeiders	Jours de lock-out Dagen uitslui- ting
1923	355	21,298	428	1928	9	2,500	2,500	43
1924	53	1,700	59	1929	37	3,463	3,463	198
1925	52	571	566	196	1931	7	138
1926	442	7,456	1933	17	155	7
1927	63	4,297	4,297	228	1946	1	80	80	6

Répartition des lock-out d'après la durée
Indeling van de uitsluitingen naar de duur

DURÉE	Lock-out — Uitsluitingen					Lock-outés — Uitgeslotenen					DUUR
	1928	1929	1931	1933	1946	1927	1928	1929	1933	1946	
1 à 5 jours	—	—	—	—	—	—	—	—	—	—	1 tot 5 dagen.
6 à 10 »	—	1	—	1	1	2,500	—	479	155	80	6 tot 10 »
11 à 15 »	—	—	—	—	—	—	—	—	—	—	11 tot 15 »
16 à 20 »	—	—	—	—	—	—	30	—	—	—	16 tot 20 »
21 à 30 »	—	—	—	—	—	—	—	—	—	—	21 tot 30 »
30 jours et plus	1	2	1	—	—	1,767	2,500	2,984	—	—	30 dagen en meer.
Total	1	3	1	1	1	4,297	2,530	3,463	155	80	Totaal.

Note. — Il n'y a plus eu de lock-out de 1933 à 1945.

Nota. — Er is geen uitsluiting meer geweest van 1933 tot 1945.

Poids et Mesures — Maten en Gewichten

I. Instruments soumis à la vérification périodique — I. Herijkte werktuigen

(Source : Minist. des Aff. Écon. et cl. moy.)

(Bron : Minist. van Econ. Zaken en Middenst.)

BUREAUX DE VÉRIFICATION	Mesures de longueur Lengtematen	POIDS GEWICHTEN		Mesures de capacité Inhoudsmaten		Balances Balansen	Bascules et ponts à peser Basculen en weegbruggen	Instruments rebutés Afgekeurde meettuigen	Total Totaal	IJKKANTOREN	
		En fer Van ijzer	En cuivre ou zinc van koper of zink	à matières sèches (en fer) van ijzer (voor droge waren)	à matières liquides (en métal) van metaal (voor vloeistoffen)						
1946											
Anvers	1,054	31,193	7,039	—	1,446	2,273	712	1,835	45,552	Antwerpen.	
Arlon	524	12,067	4,259	—	873	1,460	504	609	20,296	Aarlen.	
Binche	834	16,204	8,036	—	2,429	3,013	516	840	31,872	Binche.	
Bruges	1,025	25,009	10,894	—	1,276	1,638	1,079	1,163	42,084	Brugge.	
Bruxelles	2,151	51,651	20,403	—	2,310	4,452	1,193	2,884	85,044	Brussel.	
Charleroi	1,028	12,353	24,522	—	3,270	3,519	559	787	46,038	Charleroi.	
Courtrai	938	21,689	7,051	—	962	2,113	1,187	685	34,625	Kortrijk.	
Gand	1,307	32,183	10,780	—	1,332	3,915	875	1,558	51,950	Gent.	
Hasselt	1,039	28,217	9,005	—	732	3,565	1,298	1,041	44,897	Hasselt.	
Liège	1,550	45,329	16,929	—	4,770	5,061	1,316	2,596	77,551	Luik.	
Louvain	560	14,860	6,009	—	531	1,654	745	918	25,281	Leuven.	
Malines	1,088	24,755	10,008	—	916	3,467	698	1,411	41,340	Mechelen.	
Mons	875	23,450	9,731	—	3,167	1,459	755	2,086	41,523	Bergen.	
Namur	1,072	19,442	8,388	—	1,923	2,659	459	1,654	35,597	Namen.	
Nivelles	642	20,620	8,261	—	1,456	2,117	930	1,046	35,072	Nijvel.	
Termonde	1,133	34,290	11,824	—	1,030	3,928	977	1,304	54,487	Dendermonde.	
Tournai	633	15,199	6,095	—	1,543	2,025	510	672	26,877	Doornik.	
Verviers	771	13,796	7,287	—	1,349	2,448	589	406	26,646	Verviers.	
Total	18,224	442,307	186,521	—	31,315	50,766	14,902	23,495	767,535	Totaal.	
Tot.	1942	16,110	425,160	193,713	8	31,844	51,444	14,208	17,204	749,768	1942
	1943	15,360	473,840	180,278	10	30,755	53,588	16,146	17,783	787,791	1943
	1944	13,061	329,378	135,414	537	20,571	42,906	10,567	10,739	563,173	1944
	1945	13,803	442,544	161,930	6,584	21,210	48,088	13,746	14,855	722,760	1945

(a) Y compris 31 mesures de capacité en bois pour matières sèches.

(a) Met inbegrip van 31 houten inhoudsmaten voor droge waren.

II. Instruments soumis à la vérification première — II. Nieuwgeijkte meettuigen

ESPECES	1939	1940	1941	1942	1943	1944	1945	1946	SOORTEN	
Mesures de longueur	264,258	143,048	282,932	208,207	176,259	73,125	88,871	159,841	Lengtematen.	
Mesures agraires	20	1	—	—	—	—	—	—	Landmaten.	
Poids {	en fer	85,062	135,648	327,755	328,752	72,620	106,575	218,587	145,957	IJzeren Koperen } gewichten of zinken
	en cuivre ou									
	en zinc	37,347	49,569	88,229	97,200	76,992	52,154	90,395	112,402	
Mesures de capacité {	à matières sèches en fer	50	80	370	84	34	6	3	4	Inhoudsmaten { ijzeren (voor droge waren). metalen (voor vloeistoffen).
	à matières liquides en métal	26,739	23,079	24,495	4,257	4,058	4,000	7,975	59,408	
Balances	11,794	9,130	16,146	16,121	13,110	11,556	16,947	26,923	Balansen.	
Bascules et ponts à peser	8,652	6,910	13,713	13,682	12,714	9,434	12,157	13,931	Basculen en weegbruggen.	
Compteurs à gaz	58,340	30,231	47,346	56,143	56,514	45,048	41,502	80,546	Gasmeters.	
Instruments neufs rebutés	6,029	5,674	11,267	11,834	7,193	4,235	5,820	16,504	Afgekeurde nieuwe meettuigen.	
Totaux	498,291	403,370	812,253	736,280	419,494	306,133	482,297	619,516	Totaal.	

Marques de fabrique et de commerce. — Fabrieks- en handelsmerken

(Source : Min. des Aff. Écon. et Cl. moy.)

(Bron : Minist. v. Econ. Zaken en Middenstand)

SPÉCIFICATIONS	1867-1900	1901-1913	1919-1930	1931-1939	1940-1943	1944	1867-1944	OPSOMMING
Dépôts reçus (a)	1,718	—	—	—	—	—	1,718	Neerleggingen (a).
<i>Marques :</i>								<i>Merken :</i>
déposées	14,770	15,968	30,189	17,667	4,204	1,414	84,212	gedeponeerd.
renouvelées	900	—	—	5,315	—	—	6,215	vernieuwd.
transmises	810	1,315	4,286	3,605	547	77	10,640	overgedragen.
Total	16,480	17,283	34,475	26,587	4,751	1,491	101,067	Totaal.
Sommes reçues (fr.)	116,996	163,320	775,927	3,437,118	997,510	450,600	5,941,471	Geïnde sommen.
(b)								
Marques annulées totalement ou partiellement	—	—	—	145	107	4	256	Geheel of gedeeltelijk vernietigde merken.

(a) Sous la législation antérieure à celle du 1^{er} avril 1879, il était permis de comprendre plusieurs marques dans un seul dépôt. — (b) Antérieurement à la loi du 1^{er} avril 1879, les sommes exigibles du chef de dépôt étaient perçues par le receveur communal et mises à la disposition de la commune.

(a) Onder de wetgeving van vóór 1 April 1879 was het geoorloofd verscheidene merken gezamenlijk te deponeren. — (b) Vóór de wet van 1 April 1879 werden de voor het deponeren verschuldigde rechten geïnd door de gemeenteontvanger en ter beschikking der gemeente gesteld.

Brevets. — Octrooien (a)

(Source : Id.)

(Bron : Id.)

BREVETS	1841-1900	1901-1910	1911-1930	1931-1939	1940-1943	1944	1841-1944	OCTROOIEN
d'invention	107,180	62,722	126,688	55,197	14,921	4,171	370,879	op uitvinding.
d'importation	39,032	8,242	7,389	2,262	140	11	57,076	op invoer.
de perfectionn.	18,258	6,028	8,238	3,555	863	284	37,226	op aanvulling.
Total	164,470	76,992	142,315	61,014	15,924	4,466	465,181	Totaal.
Sommes reçues	11,348,757	6,992,530	43,571,669	129,735,328	70,709,890	16,539,156	278,897,330	Geïnde sommen.

(a) Les renseignements concernant le nombre de brevets tombés dans le domaine public pour non-paiement de l'annuité n'ont plus été recueillis depuis 1930.

(a) De inlichtingen betreffende het aantal octrooien, die algemeen eigendom zijn geworden om reden van niet-betaling van de annuïteit, werden sedert 1930 niet meer ingewonnen.

Banc d'épreuve des armes à feu, à Liège Proefbank voor vuurwapens te Luik

Armes poinçonnées et indication du nombre des épreuves Gemerkte wapens en aantal proeven

(Source : Id.)

(Bron : Id.)

DÉSIGNATION DES ARMES	Armes ayant reçu le poinçon définitif Wapens die het definitief keurmerk ontvingen						WAPENS
	1941	1942	1943	1944	1945	1946	
Fusils de chasse à un coup	1,505	2,404	7,477	4,592	18,171	48,930	Jachtgeweren met één loop.
" " à deux coups	9,081	23,839	26,500	17,129	32,420	35,583	" " met twee lopen.
Fusils et carabines rayés non automat.	77	48	36	838	1,695	4,516	Geweren en karabijnen { niet-autom.
automatiques.	—	—	—	589	2,839	31	met getrokken loop { automat.
Carab. rayées à canon double.	15	31	45	11	44	235	Karabijnen met dubb. getrokken loop.
Fus. de guer. de cal. inf. à 8 mm.	1,940	—	—	—	—	—	Oorlogsgewer., kalib. klein. dan 8 mm.
Carabines de salon	1,438	3,143	2,670	2,981	15,016	9,365	Kamerbuksen.
Pistolets d'anciens modèles	2,414	34	71	14	379	512	Pistolen van oud model.
Revolvers	1,645	—	—	242	732	255	Revolvers.
Pistolets automatiques	4,533	1,976	3,948	9,094	61,940	91,794	Automatische pistolen.
Totaux des armes poinçonnées	22,648	31,475	40,747	35,490	133,236	191,221	Totaal aantal gemerkte wapens.
Totaux des épreuves	43,891	88,090	107,713	73,981	211,712	323,239	Totaal aantal proeven.

Statistique des accidents du travail pour l'année 1942
Statistiek van de arbeidsongevallen over het jaar 1942

(Employés. — Bedienden)

I. Résultats généraux. — I. Algemene uitkomsten

NATURE DES ENTREPRISES	Nombre d'entre- prises assurées	Nombre de journées de travail (en milliers)	Nombre d'unités- employés assurées	Montant des salaires assurés (1,000 fr.)	Nombre d'accidents (a)	Charges financières résultant des accidents (1,000 fr.)	AARD DER ONDERNEMING
	Aantal verzekerde ondernemingen	Aantal arbeidsdagen (in duizendt.)	Aantal verzekerde bedienden- eenheden	Bedrag der verzekerde lonen (1,000 fr.)	Aantal ongevallen (a)	Financiële lasten voort- vloeiende uit de ongevallen (1,000 fr.)	
Industries.							Nijverheid.
Pêche	1	—	1	20	—	—	Visserij.
Mines	121	727	2,422	38,606	8	4	Mijnen.
Carrières	216	293	977	15,727	23	72	Groeven.
Métaux	1,917	5,344	17,812	273,130	235	237	Metaalnijverheid.
Céramiques et indus- tries connexes	258	311	1,035	16,832	15	11	Aardewerkindustrie en aanverw. bedrijven.
Verrières	118	245	817	12,302	7	5	Glasnijverheid.
Chimiques	809	3,959	13,197	215,079	220	1,994	Chemische nijverheid.
Alimentaires	1,543	2,707	9,023	135,982	150	250	Voedingswarenbereid.
Textiles	1,163	1,551	5,170	82,813	37	37	Textielindustrie.
Vêtement	824	1,041	3,468	50,048	27	51	Kledingindustrie.
Construction	851	778	2,593	43,700	43	164	Bouwbedrijf.
Bois et ameublement	616	578	1,927	28,730	36	126	Houtbewerking en stof- fering.
Peaux et cuirs	412	470	1,567	22,678	12	16	Huiden- en lederind.
Tabac	97	319	1,064	15,928	9	12	Tabakbewerking.
Papier	180	456	1,520	23,960	18	6	Papierenijverheid.
Livre	379	553	1,845	29,410	20	9	Boekbedrijf.
Art et de précision	250	520	1,735	27,318	8	4	Kunst- en precisiebedr.
Transports	754	1,470	4,901	80,902	72	122	Transportbedrijf.
Total	10,509	21,322	71,074	1,113,165	940	3,120	Totaal.
Entreprises agricoles spéciales	611	369	1,230	18,118	16	30	Speciale landbouwbe- drijven.
Entrepr. commerciales.	8,070	11,172	37,240	539,975	576	591	Handelsondernem.
Entreprises diverses	8,203	18,228	60,759	918,335	542	763	Diverse ondernem.
Total général	27,393	51,091	170,303	2,589,593	2,074	4,504	Algemeen totaal.

II. Répartition des accidents d'après leur conséquence
II. Indeling van de ongevallen naar de gevolgen

ENTREPRISES	Accidents ayant entraîné : — Ongevallen hebbende ten gevolge gehad :								ONDER- NEMINGEN
	la mort de dood		une incapacité permanente een bestendige ongeschiktheid		une incapacité temporaire (a) een tijdelijke ongeschiktheid (a)		Total (a) Totaal (a)		
	Nombre d'accidents	Charges financières	Nombre d'accidents	Charges financières	Nombre d'accidents	Charges financières	Nombre d'accidents	Charges financières	
	Aantal ongevallen	Financiële lasten (1,000 fr.)	Aantal ongevallen	Financiële lasten (1,000 fr.)	Aantal ongevallen	Financiële lasten (1,000 fr.)	Aantal ongevallen	Financiële lasten (1,000 fr.)	
Entreprises industr. (18 groupes)	8	830	42	1,894	890	396	940	3,120	Nijverheid (18 groepen).
Entreprises agricoles spéciales	—	—	2	22	14	8	16	30	Speciale landbouw- bedrijven.
Entreprises commer- ciales	1	57	11	285	564	248	576	591	Handelsonderne- mingen.
Entreprises diverses	1	39	22	465	519	260	542	763	Diverse onderne- mingen.
Total	10	926	77	2,666	1,987	912	2,074	4,504	Totaal.

(a) Non compris les accidents de moins de 1 jour d'incapacité de travail.

(a) Niet inbegrepen de ongevallen met minder dan 1 dag werkon-
kwaamheid.

III. Fréquence des accidents. — III. Frequentie der ongevallen

NATURE DES ENTREPRISES	Accidents ayant entraîné : Ongevallen hebbende ten gevolge gehad :						Nombre total des accidents (a)		AARD DER ONDER- NEMINGEN
	la mort de dood		une incapacité permanente		une incapacité temporaire (a)		Totaal aantal ongevallen (a)		
			een bestendige ongeschiktheid		een tijdelijke ongeschiktheid(a)				
	Chiffres absolus Absolute cijfers	Sur 10,000 unités- employés assurées Op 10,000 verzekerde bedienden- eenheden	Chiffres absolus Absolute cijfers	Sur 10,000 unités- employés assurées Op 10,000 verzekerde bedienden- eenheden	Chiffres absolus Absolute cijfers	Sur 10,000 unités- employés assurées Op 10,000 verzekerde bedienden- eenheden	Chiffres absolus Absolute cijfers	Sur 10,000 unités- employés assurées Op 10,000 verzekerde bedienden- eenheden	
Industries.								Nijverheid.	
Pêche	—	—	—	—	—	—	—	—	Visserij.
Mines	—	—	—	—	8	33.04	8	33.04	Mijnen.
Carrières	—	—	1	10.24	22	225.27	23	235.50	Groeven.
Métaux	1	0.56	6	3.37	228	128.00	235	131.93	Metaalnijverheid.
Céramiques	—	—	—	—	15	144.95	15	144.95	Aardewerkindustrie.
Verrières	—	—	—	—	7	85.69	7	85.69	Glasnijverheid.
Chimiques	6	4.55	19	14.40	195	147.76	220	166.71	Chemische nijverh.
Alimentaires	—	—	5	5.54	145	160.70	150	166.24	Voedingswarenbe- reiding.
Textiles	—	—	2	3.87	35	67.69	37	71.56	Textielnijverheid.
Vêtement	—	—	2	5.77	25	72.08	27	128.46	Kledingindustrie.
Construction	1	3.86	—	—	42	161.99	43	165.85	Bouwbedrijf.
Bois et ameuble- ment	—	—	4	20.76	32	166.06	36	186.82	Houtbewerking en stoffering.
Peaux et cuirs	—	—	1	6.38	11	70.21	12	76.60	Huiden- en leder- industrie.
Tabac	—	—	—	—	9	84.55	9	84.55	Tabakbewerking.
Papier	—	—	—	—	18	118.40	18	118.40	Papierenijverheid.
Livre	—	—	—	—	20	108.42	20	108.42	Boekbedrijf.
Art et de précision	—	—	—	—	8	46.12	8	46.12	Kunst- en precisie- bedrijf.
Transports	—	—	2	4.08	70	142.81	72	146.90	Transportbedrijf.
Total	8	1.12	42	591	890	125.22	940	132.26	Totaal.
Entreprises agri- coles spéciales	—	—	2	16.27	14	113.87	16	130.14	Speciale landbouw- bedrijven.
Commerce	1	0.27	11	2.95	564	151.45	576	154.67	Handelsondernem.
Entrepr. diverses	1	0.16	22	3.62	519	85.42	542	89.20	Diverse ondernem.
Total général	10	0.59	77	4.52	1,987	116.67	2,074	121.78	Algemeen totaal.

(a) Non compris les accidents de moins de 1 jour d'incapacité de travail.

(a) Niet inbegrepen de ongevallen met minder dan 1 dag werkonb-
kwaamheid.IV. Charges financières résultant des accidents
IV. Financiële lasten voortvloeiende uit de ongevallen

ENTREPRISES	Nombre d'unités- employés assurées	Montant des salaires assurés (1,000 fr.)	Les charges financières			ONDERNEMINGEN
			De financiële lasten			
			Montant total (1,000 fr.)	Par unité- employé assurée	En % des salaires assurés	
Aantal verzekerde bedienden- eenheden	Bedrag der verzekerde lonen (1,000 fr.)	Totaal bedrag (1,000 fr.)	Per verzekerde bedienden- eenheid	In % van de verzekerde lonen		
Entreprises industrielles (18 groupes)	71,074	1,113,165	3,120	44	0.28	Industriële ondernemingen (18 groepen).
Entreprises agric. spéciales	1,230	18,118	30	24	0.17	Speciale landbouwbedrijven.
Entreprises commerciales	37,240	539,975	591	16	0.11	Handelsondernemingen.
Entreprises diverses	60,759	918,335	763	13	0.08	Diverse ondernemingen
Total	170,303	2,589,593	4,504	26	0.17	Totaal.

Statistique des accidents du travail pour l'année 1942 Statistiek van de arbeidsongevallen over het jaar 1942

(Ouvriers. — Werklieden)

I. Résultats généraux. — I. Algemene uitkomsten

NATURE DES ENTREPRISES	Nombre d'entre- prises assurées	Nombre de journées de travail (en milliers)	Nombre d'unités- ouvriers assurées	Montant des salaires assurés (1,000 fr.)	Nombre d'accidents (a)	Charges financières résultant des accidents (1,000 fr.)	AARD DER ONDERNEMING
	Aantal verzekerde ondernemingen	Aantal arbeidsdagen (in duizendt.)	Aantal verzekerde arbeiders- eenheden	Bedrag der verzekerde lonen (1,000 fr.)	Aantal ongevallen (a)	Financiële lasten voort- vloeiende uit de ongevallen (1,000 fr.)	
Industries.							Nijverheid.
Pêche	9	10	33	530	5	1	Visserij.
Mines	182	39,971	133,235	2,444,148	56,550	87,909	Mijnen.
Carrières	902	4,988	16,628	242,725	5,861	9,393	Groeven.
Métaux	7,294	56,699	188,997	2,876,552	45,985	56,095	Metaalnijverheid.
Céramiques et indus- tries connexes	952	6,251	20,837	281,331	3,775	4,838	Aardewerkindustrie en aanverw. bedrijven.
Vérrières	266	3,387	11,288	152,540	2,822	3,028	Glasnijverheid.
Chimiques	1,324	14,813	49,378	761,904	7,659	22,945	Chemische nijverheid.
Alimentaires	7,869	17,605	58,683	774,789	9,442	11,141	Voedingswarenbereid.
Textiles	3,849	19,072	63,574	823,858	4,523	6,406	Textielindustrie.
Vêtement	6,215	7,880	26,268	298,660	1,104	1,331	Kledingindustrie.
Construction	12,961	26,431	88,104	1,400,927	13,965	30,116	Bouwbedrijf.
							Houtbewerking en stof- fering.
Bois et ameublement .	7,797	13,643	45,478	636,784	8,494	14,654	Huiden- en lederind.
Peaux et cuirs	2,042	5,069	16,895	221,324	1,467	1,757	Tabakbewerking.
Tabac	382	1,800	5,999	68,059	246	247	Papiernijverheid.
Papier	404	3,161	10,537	139,201	1,460	2,124	Boekbedrijf.
Livre	1,362	3,649	12,162	174,692	671	1,677	Kunst- en precisiebedr.
Art et de précision . . .	1,163	3,588	11,960	176,458	811	967	Transportbedrijf.
Transports	6,302	10,227	34,091	544,002	5,862	10,874	
Total	61,275	238,244	794,147	12,018,484	170,702	265,503	Totaal.
Entreprises agricoles spéciales	34,249	16,759	55,862	572,817	10,375	14,707	Speciale landbouwbe- drijven.
Entrepr. commerciales.	23,248	20,209	67,365	892,179	7,844	11,006	Handelsondernem.
Entreprises diverses . . .	11,500	15,421	51,403	620,802	3,557	4,495	Diverse ondernem.
Total général	130,272	290,633	968,777	14,104,282	192,478	295,711	Algemeen totaal.

II. Répartition des accidents d'après leur conséquence

II. Indeling van de ongevallen naar de gevolgen

ENTREPRISES	Accidents ayant entraîné : — Ongevallen hebbende ten gevolge gehad :								ONDER- NEMINGEN
	la mort de dood		une incapacité permanente een bestendige ongeschiktheid		une incapacité temporaire (a) een tijdelijke ongeschiktheid (a)		Total (a) Totaal (a)		
	Nombre d'accidents	Charges financières	Nombre d'accidents	Charges financières	Nombre d'accidents	Charges financières	Nombre d'accidents	Charges financières	
	Aantal ongevallen	Financiële lasten (1,000 fr.)	Aantal ongevallen	Financiële lasten (1,000 fr.)	Aantal ongevallen	Financiële lasten (1,000 fr.)	Aantal ongevallen	Financiële lasten (1,000 fr.)	
Entreprises industr. (18 groupes)	646	49,928	5,223	149,814	164,833	65,760	170,702	265,503	Nijverheid (18 groepen).
Entreprises agricoles spéciales	38	2,073	342	7,858	9,995	4,777	10,375	14,707	Speciale landbouw- bedrijven.
Entreprises commer- ciales	21	1,592	250	6,119	7,573	3,295	7,844	11,006	Handelsonderne- mingen.
Entreprises diverses	10	725	122	2,360	3,425	1,411	3,557	4,495	Diverse onderne- mingen.
Total	715	54,318	5,937	166,151	185,826	75,243	192,478	295,711	Totaal.

(a) Non compris les accidents de moins de 1 jour d'incapacité de travail.

(a) Niet inbegrepen de ongevallen met minder dan 1 dag werkonbe-
kwaamheid.

III. Fréquence des accidents. — III. Frequentie der ongevallen

NATURE DES ENTREPRISES	Accidents ayant entraîné : Ongevallen hebbende ten gevolge gehad :						Nombre total des accidents (a)		AARD DER ONDER- NEMINGEN
	la mort de dood		une incapacité permanente een bestendige ongeschiktheid		une incapacité temporaire (a) een tijdelijke ongeschiktheid(a)		Totaal aantal ongevallen (a)		
	Chiffres absolus	Sur 10,000 unités- ouvriers assurées	Chiffres absolus	Sur 10,000 unités- ouvriers assurées	Chiffres absolus	Sur 10,000 unités- ouvriers assurées	Chiffres absolus	Sur 10,000 unités- ouvriers assurées	
	Absolute cijfers	Op 10,000 verzekerde arbeiders- eenheden	Absolute cijfers	Op 10,000 verzekerde arbeiders- eenheden	Absolute cijfers	Op 10,000 verzekerde arbeiders- eenheden	Absolute cijfers	Op 10,000 verzekerde arbeiders- eenheden	
Industries.									Nijverheid.
Pêche	—	—	—	—	5	1,514.69	5	1,514.69	Visserij.
Mines	239	17.94	1,429	107.25	54,882	4,119.19	56,550	4,244.38	Mijnen.
Carrières	30	18.04	196	117.87	5,635	3,388.89	5,861	3,524.80	Groeven.
Métaux	82	4.34	1,335	70.64	44,568	2,358.14	45,985	2,433.11	Metaalnijverheid.
Céramiques	11	5.28	106	50.87	3,658	1,755.53	3,775	1,811.68	Aardewerkindustrie.
Verrières	7	6.20	74	65.55	2,741	2,428.18	2,822	2,499.93	Glasnijverheid.
Chimiques	141	28.56	254	51.44	7,264	1,471.10	7,659	1,551.09	Chemische nijverh.
Alimentaires	15	2.56	282	48.06	9,145	1,558.38	9,442	1,608.99	Voedingswarenbe- reiding.
Textiles	4	0.63	187	29.41	4,332	681.42	4,523	711.46	Textielnijverheid.
Vêtement	1	0.83	38	14.47	1,065	405.44	1,104	420.29	Kledingindustrie.
Construction	75	8.51	521	59.13	13,369	1,517.40	13,965	1,585.05	Bouwbedrijf.
Bois et ameuble- ment	10	2.19	428	94.11	8,056	1,771.40	8,494	1,867.71	Houtbewerking en stoffering.
Peaux et cuirs	1	0.59	56	33.15	1,410	834.57	1,467	868.31	Huiden- en leder- industrie.
Tabac	—	—	6	10.00	240	400.06	246	410.06	Tabakbewerking.
Papier	1	0.95	53	50.30	1,406	1,334.29	1,460	1,385.54	Papiernijverheid.
Livre	—	—	44	36.18	627	515.56	671	551.73	Boekbedrijf.
Art et de précision	2	1.67	18	15.05	791	661.39	811	678.11	Kunst- en precisie- bedrijf.
Transports	27	7.92	196	57.49	5,639	1,654.08	5,862	1,719.50	Transportbedrijf.
Total	646	8.13	5,223	65.77	164,833	2,075.60	170,702	2,149.50	Totaal.
Entreprises agri- coles spéciales	38	6.80	342	61.22	9,995	1,789.24	10,375	1,857.26	Speciale landbouw- bedrijven.
Commerce	21	3.12	250	37.11	7,573	1,124.17	7,844	1,164.40	Handelsondernem.
Entrepr. diverses	10	1.95	122	23.73	3,425	666.31	3,557	691.99	Diverse ondernem.
Total général	715	7.38	5,937	61.28	185,826	1,918.15	192,478	1,986.82	Algemeen totaal.

(a) Non compris les accidents de moins de 1 jour d'incapacité de travail.

(a) Niet inbegrepen de ongevallen met minder dan 1 dag werkcon-
kwaamheid.IV. Charges financières résultant des accidents
IV. Financiële lasten voortvloeiende uit de ongevallen

ENTREPRISES	Nombre d'unités- ouvriers assurées	Montant des salaires assurés (1,000 fr.)	Les charges financières			ONDERNEMINGEN
			De financiële lasten			
			Montant total (1,000 fr.)	Par unité- ouvrier assurée	En % des salaires assurés	
Aantal verzekerde arbeiders- eenheden	Bedrag der verzekerde lonen (1,000 fr.)	Totaal bedrag (1,000 fr.)	Per verzekerde arbeiders- eenheid	In % van de verzekerde lonen		
Entreprises industrielles (18 groupes)	794,147	12,018,484	265,503	334	2.21	Industriële ondernemingen (18 groepen).
Entreprises agric. spéciales	55,862	572,817	14,707	263	2.57	Speciale landbouwbedrijven.
Entreprises commerciales	67,365	892,179	11,006	163	1.23	Handelsondernemingen.
Entreprises diverses	51,403	620,802	4,495	87	0.72	Diverse ondernemingen
Total	968,777	14,104,282	295,711	305	2.10	Totaal.

Commerce spécial par catégories de marchandises. — Transit

Speciale handel naar goederencategorieën. — Doorvoer

CATÉGORIES	1938 (b)	1939 (b)	1945		1946 (b)	CATEGORIEËN
			I.I-30.IV (a)	I.V-31.XII (b)		
Importations.	Quantités (tonnes). — Hoeveelheden (ton)					Invoer.
Animaux vivants . . .	8,635	5,701	1,706	1,728	7,899	Levende dieren.
Objets d'alimentation et boissons	3,772,421	3,732,535	54,456	1,485,716	2,478,809	Dranken en voedings- waren.
Matières brutes ou sim- plement préparées . . .	26,994,422	25,365,896	268,163	5,614,783	16,582,626	Ruwe of eenvoudig bereide stoffren.
Produits fabriqués . . .	654,339	629,950	17,724	151,479	663,094	Fabrikaten.
Or et argent non ouvrés; monnaies	97	16	—	—	48	Onbewerkt goud en zil- ver ; munten.
Total	31,429,914	29,734,098	342,049	7,253,706	19,732,476	Totaal.
Exportations.						Uitvoer.
Animaux vivants . . .	5,435	4,783	51	1,034	1,832	Levende dieren.
Objets d'alimentation et boissons	603,053	411,695	12,572	82,764	166,697	Dranken en voedings- waren.
Matières brutes ou sim- plement préparées . . .	17,173,593	17,141,346	105,748	1,030,009	4,951,575	Ruwe of eenvoudig be- reide stoffren.
Produits fabriqués . . .	4,187,329	4,297,616	6,052	214,699	2,314,167	Fabrikaten.
Or et argent non ouvrés; monnaies	258	292	—	—	10	Onbewerkt goud en zil- ver ; munten.
Total	21,969,668	21,855,732	124,423	1,328,506	7,434,281	Totaal.
Importations.	Valeur. — Waarde (1,000 fr.)					Invoer.
Animaux vivants . . .	27,876	23,437	15,863	15,142	75,895	Levende dieren.
Objets d'alimentation et boissons	4,676,778	4,006,244	287,906	3,130,429	12,198,015	Dranken en voedings- waren.
Matières brutes ou sim- plement préparées . . .	12,557,429	10,745,754	764,097	6,429,855	21,469,584	Ruwe of eenvoudig be- reide stoffren.
Produits fabriqués . . .	5,335,215	4,629,744	217,865	2,901,269	18,466,442	Fabrikaten.
Or et argent non ouvrés; monnaies	471,862	405,508	—	395	351,667	Onbewerkt goud en zil- ver ; munten.
Total	23,069,160	19,810,687	1,285,731	12,477,090	52,561,603	Totaal.
Exportations.						Uitvoer.
Animaux vivants . . .	66,503	52,622	4,395	81,101	109,539	Levende dieren.
Objets d'alimentation et boissons	1,131,502	798,105	81,497	264,567	882,619	Dranken en voedings- waren.
Matière brutes ou sim- plement préparées . . .	9,780,789	9,780,699	79,710	1,653,834	10,403,148	Ruwe of eenvoudig be- reide stoffren.
Produits fabriqués . . .	10,460,597	11,099,743	108,717	1,711,424	18,205,118	Fabrikaten.
Or et argent non ouvrés; monnaies	231,057	203,110	3	726	53,588	Onbewerkt goud en zil- ver ; munten.
Total	21,670,448	21,934,279	274,322	3,711,652	29,654,012	Totaal.
Transit						Doorvoer.
Quantités (tonnes) . . .	15,345,632	11,363,246	469,196	1,786,743	3,354,175	Hoeveelheden (ton).
Valeur (1,000 fr.) . . .	22,700,060	16,558,847	208,773	2,727,914	22,702,220	Waarde (1,000 fr.).

(a) Commerce belge. — (b) Commerce de l'Union économique Belgo-Luxembourgeoise, union reconstituée le 1^{er} mai 1945. Ces chiffres ne comprennent pas les entrées et sorties que, en raison des événements, l'Administration des douanes n'a pas pu constater. Cette observation s'applique notamment aux importations et exportations effectuées par les armées alliées.

(a) Belgische handel. — (b) Handel van de Belgisch-Luxemburgse Economische Unie, heropgericht op 1 Mei 1945. In deze getallen zijn niet begrepen de in- en uitvoer die het Bestuur der Douanen wegens de omstandigheden niet in de mogelijkheid was te constateren. Deze opmerking geldt ondermeer voor de in- en uitvoer gedaan door de geallieerde legers.

A. Importations. — A. Invoier

SECTIONS DE MARCHANDISES	Quantités — Hoeveelheden (100 kg.)				Valeur — Waarde (1,000 fr.)			
	1938 (a)	1945		1946 (b)	1938 (b)	1945		1946 (b)
		1/1-30/4 (a)	1/5-31/12 (b)			1/1-30/4 (a)	1/5-31/12 (b)	
Animaux vivants et produits du règne animal	4,322,118	90,785	615,072	3,143,818	2,744,719	211,473	1,009,611	6,478,839
Produits du règne végétal . . .	41,606,199	791,856	15,091,490	21,225,141	5,841,646	431,784	3,745,265	8,857,805
Produits minéraux	228,718,530	1,923,323	50,795,038	145,575,334	4,951,553	175,278	2,584,337	7,938,604
Produits des industries alimentaires, boissons, liquides alcooliques et vinaigres ; tabacs . .	7,360,305	297,017	1,284,344	4,495,609	1,148,729	159,820	1,023,523	5,938,531
Produits chimiques et pharmaceutiques ; engrais chimiques préparés ; matières colorantes, matières tannantes, couleurs, laques, vernis et mastics ; colles et gélatines, essences, parfumeries et cosmétiques . . .	5,616,600	40,830	337,335	3,146,591	819,809	54,169	447,741	2,147,381
Cires de toute espèce ouvrées ; savons, ainsi qu'articles fabriqués avec des cires, des huiles, des graisses et articles similaires .	31,052	24,770	74,414	104,850	18,668	11,990	83,169	110,605
Cuir et pelleteries et ouvrages de ces matières	31,320	573	12,258	50,046	161,823	6,196	74,942	602,782
Produits de l'industrie textile .	440,308	8,603	50,777	202,387	698,214	18,443	258,410	2,615,072
Vêtements, lingerie et confections de toute espèce	95,276	10,203	37,873	137,331	174,803	12,048	97,828	1,199,852
Bois et ouvrages en bois ; ouvrages en liège	13,635,860	27,160	1,047,533	8,156,828	781,106	15,378	191,876	1,270,225
Caoutchouc et ouvrages en caoutchouc	33,804	541	14,185	48,016	71,626	3,108	19,069	238,242
Papier et ses applications . . .	2,480,113	15,280	1,029,782	3,229,677	591,406	31,625	496,182	1,836,392
Ouvrages en pierres et autres matières minérales ; poteries . . .	2,323,983	2,270	31,458	461,062	226,631	831	26,415	331,291
Verre et ouvrages en verre . .	157,245	150	20,376	96,144	52,623	907	12,342	116,809
Métaux et ouvrages en métaux.	6,114,990	181,602	1,564,552	4,423,597	2,401,996	99,909	1,028,408	4,225,528
Machines, engins mécaniques et appareils, matériel de chemin de fer et matériel électrique . .	586,794	3,269	250,182	1,527,277	1,231,135	25,933	610,338	4,424,633
Véhicules autres que pour voies ferrées	623,955	669	268,838	1,178,985	722,317	5,881	580,810	2,534,671
Horlogerie ; instruments et appareils non dénommés ailleurs .	9,428	65	723	5,787	119,758	5,676	75,439	534,318
Instruments de musique	3,356	75	394	3,952	19,925	1,014	6,489	55,323
Armes	9,959	—	1	67	18,877	—	308	1,525
Compositions diverses	97,945	1,447	10,437	112,262	271,796	14,268	104,588	1,103,175
Total	314,299,140	3,420,488	72,537,062	197,324,761	23,069,160	1,285,731	12,477,090	52,561,603

(a) Commerce belge. — (b) Commerce de l'Union économique belgo-luxembourgeoise.

B. Exportations. — B. Uitvoer

Quantités — Hoeveelheden 100 kg.				Valeur — Waarde (1,000 fr.)				AFDELINGEN VAN GOEDEREN
1938 (b)	1945		1946 (b)	1938 (b)	1945		1946 (b)	
	1/1-30/4 (a)	1/5-31/12 (b)			1/1-30/4 (a)	1/5-31/12 (b)		
1,571,201	2,603	29,502	156,730	1,874,343	8,686	195,233	1,273,580	Levende dieren en voortbrengselen van het dierenrijk.
6,728,498	115,192	957,876	2,185,914	1,852,289	90,222	599,683	2,298,019	Voortbrengselen van het plantenrijk.
139,167,942	977,301	9,410,938	38,648,340	2,727,032	25,520	392,031	2,147,038	Minerale voortbrengselen.
2,273,075	56,772	25,432	247,141	466,925	36,817	24,106	356,319	Producten der voedingswarenbereiding, dranken, alcoholische vloeistoffen en azijn; tabak.
21,028,039	36,052	517,406	9,776,115	1,482,825	13,354	188,591	2,343,494	Chemische en artseneijkundige producten, bereid kunstmest; kleuren looistof, verfstoffen, lakken, vernissen en stopverf; gom en gelatine, essences, reukwerk en cosmetiek.
41,871	62	552	13,667	13,050	74	648	7,799	Allerlei soorten bereide was; zeep, zomede uit was, olie, vetstoffen vervaardigde artikelen en dergelijke.
125,047	15	745	6,423	411,694	539	11,352	129,047	Leder en pelterij en daaruit vervaardigde artikelen.
1,513,263	2,559	11,047	502,515	2,150,176	15,640	67,992	3,165,088	Producten der textielnijverheid.
125,801	512	4,240	38,381	212,618	6,059	29,646	241,390	Kleding, linnengoed en allerlei confectione.
1,700,696	4,830	116,032	413,516	139,872	1,392	39,196	164,372	Hout en artikelen van hout; artikelen van kurk.
95,332	1	42	10,593	138,110	14	325	79,186	Gummi en gummi-artikelen.
676,681	2,355	18,434	186,271	347,260	15,207	109,456	670,875	Papier en papieren artikelen.
6,801,496	22,559	270,854	3,051,580	1,288,947	2,516	627,578	2,684,955	Artikelen van steen en van andere delfstoffen; aardewerk.
1,905,674	1,415	13,008	941,045	498,476	1,987	31,271	940,821	Glas en glaswerk.
33,844,290	10,498	1,766,579	17,207,210	5,705,912	9,438	847,801	9,906,552	Metalen en artikelen van metaal.
1,474,974	8,146	102,352	807,863	1,279,650	33,420	327,689	2,233,019	Machines, mechanische werktuigen en toestellen, spoorweg- en electrisch materieel.
374,882	888	22,770	67,043	402,481	3,696	58,666	242,620	Voertuigen, andere dan voor spoorwegen.
1,037	3	143	999	10,169	60	3,291	21,330	Uurwerken; elders niet genoemde werktuigen en toestellen.
728	4	63	509	2,275	29	558	8,857	Muziekinstrumenten.
15,241	—	218	2,118	255,540	—	16,331	128,790	Wapens.
230,913	2,460	16,831	78,839	410,804	9,652	140,208	610,861	Diverse samenstellingen.
219,696,681	1,244,227	13,285,064	74,342,812	21,670,448	274,322	3,711,652	29,654,012	Totaal.

(a) Belgische handel. — (b) Handel van de Belgisch-Luxemburgse Economische Unie.

Commerce spécial. — Spéciale handel
Importations par catégories. — Invoer naar categorieën

CATÉGORIËS ET RUBRIQUES	Quantités — Hoeveelheden (100 kg.)			Valeur — Waarde (1,000 fr.)			CATÉGORIËN EN RUBRIEKEN
	1938	1945		1938	1945		
		1/1-30/4	1/5-31/12		1/1-30/4	1/5-31/12	
I. — Animaux vivants.							I. — Levende dieren.
Espèce chevaline	13,753	37	217	5,608	145	1,879	Paarden.
Espèce bovine	65,851	17,020	16,699	15,430	15,718	11,921	Runderen.
Espèce porcine	26	—	341	26	—	1,248	Varkens.
Volaille	1,952	—	2	2,055	—	38	Pluimvee.
Autres animaux	4,768	—	16	4,757	—	56	Andere dieren.
Total	86,350	17,057	17,275	27,876	15,863	15,142	Totaal.
II. — Objets d'alimentation.							II. — Dranken en voedingswaren.
Viandes fraîches	247,824	—	114,178	113,408	—	—	Vers vlees.
Viandes préparées ou conservées	12,517	13,862	79,866	20,063	18,465	115,112	Bereid of ingemaakt vlees.
Graisses comestibles	84,918	15,083	108,261	33,979	22,155	89,329	Spijsvetten.
Margarine et beurres artificiels	5	1	11,622	2	1	13,644	Margarine en kunstboter.
Beurre	11,522	—	32,788	16,447	1	92,263	Boter.
Fromages	242,039	87	6,967	197,480	262	17,785	Kaas.
Poissons, crustacés, coquillages	691,491	15,067	161,262	175,146	6,663	151,620	Vis, scharaal- en schelpdieren.
Œufs de volaille et de gibier	10,338	23,178	55,183	11,805	110,400	86,042	Eieren van pluimvee en wild.
Froment	10,385,196	103,824	7,707,032	1,162,465	16,316	801,481	Tarwe.
Seigle	2,030,754	18,737	832,464	151,750	2,812	83,339	Rogge.
Orge	4,220,388	23,347	770,806	370,565	7,008	160,006	Gerst.
Avoine	478,258	5,073	654,626	38,331	1,636	65,929	Haver.
Mais	6,153,571	91,652	800,277	543,859	9,510	80,424	Mais.
Riz	709,717	48	51,944	77,489	62	15,681	Rijst.
Farines de céréales	21,951	9,866	31,697	822,021	10,37	10,074	Meel van graangewassen.
Malt	129,008	—	55,424	32,661	—	—	Mout.
Légumes frais	523,436	43,105	21,941	62,751	13,753	3,981	Verse groenten.
Légumes secs, à cosse	954,108	15,861	231,319	113,677	3,325	61,726	Droge groenten met peulen.
Pommes de terre	1,067,909	78,015	455,289	90,492	8,809	103,584	Aardappelen.
Fruits	2,063,180	6,507	1,489,788	386,309	5,154	87,293	Fruit.
Café	516,766	18,816	249,873	233,554	14,917	242,354	Koffie.
Cacao brut	161,314	11,561	124,717	107,149	5,869	105,807	Onbereide cacao.
Sucres bruts et raffinés	1,752,542	34	89,984	164,603	28	28,429	Ruwe en geraffineerde suiker.
Huiles végétales	381,978	31,651	295,583	102,588	23,468	171,960	Plantaardige oliën.

Sel	3,465,961	2,789	1,281,438	3,877,533	40,126	133	37,259	163,943	Zout.
Vins	394,417	1,901	138,452	404,112	166,641	4,808	299,969	971,069	Wijn.
Bières	89,779	2,942	33,008	33,008	20,806	1,205	1	22,382	Bier.
Eaux de source et eaux minérales	74,903	—	8,617	26,311	5,140	—	2,795	6,285	Bron- en mineraalwater.
Autres marchandises	848,420	11,557	558,748	1,074,410	233,967	10,109	280,322	1,929,355	Andere koopwaren.
Total	37,724,210	544,564	14,857,160	24,788,091	4,676,778	287,906	3,130,429	12,198,015	Totaal.
III. — Matières brutes ou simplement préparées.									
Peaux brutes, salées, etc. et pelletteries brutes	549,938	2,580	77,472	230,470	601,784	2,877	211,074	946,676	Ombewerkte, gezouten huiden, enz. en onbewerkte pelterij.
Engrais	9,016,866	23,255	792,438	4,463,200	464,160	1,501	123,876	651,081	Meststoffen.
Poils et plumes	30,992	2	2,526	15,031	34,945	70	5,392	90,023	Haar en pluimvee.
Plantes vivantes et fleurs naturelles	28,741	34	4,508	17,844	17,550	92	18,781	63,245	Levende planten en bloemen.
Récoltes et fourrages	2,681,967	233,006	261,464	609,890	64,270	6,832	23,588	38,140	Oogst en veevoeder.
Son	1,127,693	—	66,265	170,068	84,313	—	11,685	25,745	Zemelen.
Tourteaux	3,115,658	17,418	466,877	985,541	302,946	1,689	47,004	116,816	Lijnkoek.
Houblon	21,119	241	1,914	11,756	32,193	504	17,117	139,002	Hop.
Graines	3,272,405	71,934	262,292	154,477	379,669	67,433	106,567	189,985	Zaden.
Caoutchouc	171,154	4,956	46,996	104,200	133,915	14,589	78,634	159,464	Rubber.
Tabacs	173,823	527	31,320	162,263	137,373	5,171	110,930	583,060	Tabak.
Bois	13,587,171	26,705	1,043,551	8,099,192	724,002	13,918	167,204	1,114,816	Hout.
Pâtes de bois	1,264,987	34	683,867	1,873,635	139,516	2	127,241	364,240	Houtdeeg.
Métaux communs : aluminium	402,735	3,371	—	32,636	22,534	405	—	47,051	Kopererts.
» de fer	93,938,125	—	18,452,926	59,843,080	469,072	—	365,225	1,132,288	Ijzererts.
» de plomb	1,067,392	—	77,586	280,847	132,421	—	20,827	97,143	Looderts.
» de zinc	5,372,090	26,842	490,452	2,199,295	196,473	3,221	62,623	278,058	Zinkerts.
» de manganèse	1,962,746	—	256,632	590,497	61,421	—	20,526	46,964	Mangaanerts.
Métaux communs : aluminium	45,789	6	25,917	51,830	44,392	7	30,973	66,032	Gemene metalen : aluminium.
cuivre	2,237,704	47,934	590,605	1,762,781	900,928	46,347	545,742	1,852,264	koper.
fer et acier	2,388,156	48,759	578,900	1,698,378	135,224	6,934	67,088	264,430	ijzer en staal.
plomb	288,816	558	126,919	212,181	57,700	453	67,553	144,763	lood.
zinc	145,081	—	30,068	110,651	29,374	—	15,496	84,117	zink.
Pierres précieuses et demi-précieuses, brutes ou simplement taillées, mais non montées	—	—	—	—	—	—	—	—	Edelstenen en half-edelstenen, onbewerkt of eenvoudig geslepen, doch niet gezet.
Huiles minerales et dérivés	11,243,098	510,272	2,243,475	9,323,871	1,063,390	58,479	519,125	2,125,088	Mineraalolie en bijproducten.
Charbons minéraux	68,986,365	1,181,969	19,587,730	40,804,766	1,242,562	23,523	633,126	1,445,436	Steenkolen.
Chaux	8,857	—	429	1,423	275	—	11	818	Kalk.
Ciment	42,542	11,536	317,003	23,793	2,162	557	15,071	3,668	Cement.
Laine	1,154,716	38,776	127,542	1,175,746	1,434,395	163,770	499,088	3,251,572	Wol.
Coton	1,237,841	91,570	429,787	668,676	788,821	201,456	913,291	1,538,296	Katoen.
Jute	534,079	29,635	168,703	361,022	129,105	17,200	125,182	262,556	Jute.
Chanvre et lin	1,847,384	8,931	849,461	1,273,123	286,517	2,086	212,190	418,970	Hennep en vlas.
Ramie, etc.	470,827	498	32,824	71,591	124,136	253	22,281	92,897	Chinahennep, enz.
Autres marchandises	41,527,461	300,276	8,019,385	28,432,512	1,600,836	46,060	858,234	2,701,465	Andere koopwaren.
Total	269,944,218	2,681,625	56,147,834	165,826,266	12,557,429	764,097	6,429,855	21,469,584	Totaal.
IV. — Produits fabriqués.									
Parfumeries et cosmétiques	17,994	632	5,474	23,821	42,807	12,678	74,438	220,622	Reukwerk en cosmetiek.
Couleurs, teintures, vernis	174,798	1,833	24,974	171,306	169,886	8,559	88,443	618,502	Verf- en kleurstoffen en vernissen.
Produits chimiques	1,540,051	26,446	258,673	949,165	283,667	25,167	196,820	788,671	Chemische producten.

Commerce spécial (suite). — Speciale handel (vervolg)

Importations par catégories. — Invoer naar categorieën

CATÉGORIES ET RUBRIQUES	Quantités — Hoeveelheden (100 kg.)			Valeurs — Waarde (1,000 fr.)			CATÉGORIES EN RUBRIEKEN
	1938	1945		1938	1945		
		1/1-30/4	1/5-31/12		1/1-30/4	1/5-31/12	
Médicaments composés	8,140	137	3,254	78,277	7,082	76,968	Vervaardigde geneesmiddelen.
Cuir et peaux préparés	15,834	564	11,675	87,853	2,822	38,341	Bereide vellen en huiden.
Fils de laine	18,934	—	217	81,836	—	2,974	Wollen garen.
Fils de soie naturelle ou artificielle	13,393	2	55	52,336	15	2,465	Garen van kunst- of natuurlijke zijde.
Fils de coton	27,431	407	19	75,961	1,500	177	Katoengaren.
Fils de jute de chanvre, de lin et d'autres fibres textiles	47,461	—	17,389	80,258	4	28,284	Jute-, hennep-, vlasgaren, en garen van andere textielvezels.
Tissus de laine	8,947	71	6,273	90,429	114	57,183	Wollen stoffen.
» de soie naturelle ou artificielle	6,150	32	1,460	92,833	2,961	94,108	Weefsels van kunst- of natuurlijke zijde.
» de coton	11,396	17	5,321	65,439	143	37,993	Katoenen weefsels.
» de jute	593	8,026	539	808	12,641	805	Weefsels van jute.
Tissus de lin et d'autres fibres textiles	1,402	—	2	1,781	3	55	Weefsels van vlas en van andere textielvezels.
Bonneterie	3,065	11	578	67,272	79	12,094	Bonneterie.
Ouvrages en caoutchouc	45,391	545	14,193	98,173	3,139	19,447	Gummi-artikelen.
Meubles et autres ouvrages en bois	85,436	303	6,023	56,109	887	23,074	Meubelen en ander houtwerk.
Papiers	1,063,007	14,714	297,972	444,652	31,543	358,692	Papier.
Ouvrages en marbre, plâtre, ciment et pierre	95,027	171	2,940	17,512	291	5,575	Marmer-, pleister-, cement- en steenwerk.
Tuiles, briques, carreaux, tuyaux autres qu'en faïence ou en porcelaine	637,036	1,395	15,472	36,308	89	2,356	Dakpannen, baksteen, tegels, buizen (niet van aardewerk of porcelain).
Glaces	1,809	6	8	1,516	24	111	Spiegelglas.
Verre de vitrage	9,972	—	753	2,688	—	1,089	Vensterglas.
Gobeletterie	58,589	40	2,265	37,864	206	9,808	Vaatwerk.
Fer et acier battus, étirés ou laminés	557,891	80,691	164,517	191,519	23,328	82,120	Bewerkt, getrokken of geplet staal en ijzer.
Autres ouvrages en fer ou en acier	304,510	437	19,777	227,782	2,090	46,184	Ander staal- of ijzerwerk.
Ouvrages en cuivre	49,713	15	314	65,407	81	5,717	Koperwerk.
» en plomb	1,143	—	3,977	1,044	—	1,825	Loden artikelen.
» en zinc	5,637	3	10	4,454	22	158	Zinkwerk.
Locomotives et tenders	4,218	—	16,180	3,484	—	45,829	Locomotieven en tenders.
Machines et appareils électriques	80,360	742	9,753	356,186	13,310	148,439	Electricische machines en toestellen.

	51,602	209	5,201	54,836	98,545	1,523	37,704	244,150	Drijfmachines.
Machines motrices									Weef-, appreteer-, druk-, verf-, kaardmachines en andere machines voor de textielindustrie.
Machines à tisser, à apprêter, à im- primer, à teindre les étoffes, ma- chines à corder et autres machines pour l'industrie textile	36,880	50	4,221	35,525	54,227	69	14,953	118,381	Andere machines.
Autres machines	345,726	1,830	43,819	248,560	648,262	9,563	252,221	1,469,867	Wagens en wagens voor spoor- en tramwegen.
Voitures et wagons pour chemins de fer et tramways	6,059	—	153,500	772,561	1,318	—	51,379	519,356	Motorvoertuigen.
Voitures automobiles	418,608	620	216,945	729,448	580,231	5,656	556,881	2,125,512	Andere voertuigen.
Autre véhicules	22,915	48	2,163	36,387	117,054	219	17,683	298,112	Wetenschappelijke werktuigen en toestellen.
Instruments et appareils scientifi- ques	5,327	33	387	3,433	66,979	1,237	24,875	205,511	Wapens en munitie.
Armes et munitions	20,105	—	390	2,435	28,102	—	1,296	8,850	Andere koopwaren.
Autres marchandises	740,840	37,212	199,010	1,023,037	924,356	50,820	482,705	3,995,177	
Total	6,543,390	177,242	1,514,793	6,630,943	5,335,215	217,865	2,901,269	18,466,442	Totaal.
V. — Or et argent non ouvrés et monnaies.									V. — Onbewerkt goud en zilver, munt.
Total	972	—	—	476	471,862	—	395	351,667	Totaal.
Total général	314,299,140	3,420,488	72,537,062	197,324,761	23,069,160	1,285,731	12,477,090	52,561,603	Algemeen totaal.

Résumé général du commerce. — Algemeen overzicht van de handel

ANNÉES JAREN	Importations — Invoer		Exportations — Uitvoer		Excédent des importations Invoerschot 1,000,000 fr.	Transit Doorvoer 1,000,000 fr.	Quotité proportionnelle par habitant (fr.) Evenredig aandeel per inwoner (fr.)		
	Quantités Hoeveelheden 1,000 t.	Valeur Waarde 1,000,000 fr.	Quantités Hoeveelheden 1,000 t.	Valeur Waarde 1,000,000 fr.			Importations Invoer	Exportations Uitvoer	Transit Doorvoer
1938	31,430	23,069	21,970	21,670	1,399	22,700	2,655	2,494	2,613
1945 { 1/1-30/4	342	1,286	7,254	274	1,012	—	154	33	—
{ 1/5-31/12	7,254	12,477	1,329	3,712	8,765	219	1,443	429	25
1946	19,732	52,562	7,434	29,654	22,908	2,728	6,050	3,423	314

Commerce spécial. — Speciale handel
Exportations par catégories. — Uitvoer naar categorieën

CATÉGORIES ET RUBRIQUES	Quantités — Hoeveelheden (100 kg.)			Valeur — Waarde (1,000 fr.)			CATEGORIËN EN RUBRIEKEN
	1938	1945		1938	1945		
		1/1-30/4	1/5-31/12		1/1-30/4	1/5-31/12	
I. — Animaux vivants.							I. — Levende dieren.
Espèce chevaline	48,126	510	10,259	17,100	58,437	4,395	103,547
Espèce bovine	245	—	37	147	147	—	213
Espèce porcine	58	—	—	828	43	—	2,719
Volaille	4,883	—	7	48	4,997	—	880
Autres animaux	1,033	—	40	199	2,879	—	2,180
Total	54,345	510	10,343	18,322	66,503	4,395	109,539
II. — Objets d'alimentation.							II. — Dranken en voedingswaren.
Viandes fraîches	21,391	—	43	2,736	17,946	—	8,784
Viandes préparées ou conservées	12,787	139	1	59,256	15,673	587	71,242
Graisses comestibles	21,096	—	11,566	290	10,674	—	215
Margarine et beurres artificiels	3,964	5,187	5	73	2,470	8,358	154
Beurre	229	—	3	275	518	—	1,478
Fromages	1,270	—	—	68	1,633	—	382
Poissons, crustacés, coquillages	111,157	8,828	7,426	71,343	49,357	8,663	71,820
Œufs de volaille et de gibier	83,847	—	—	29,444	83,911	—	112,483
Froment	1,362,824	—	341,306	605,744	152,437	—	111,198
Seigle	30,384	903	—	21,448	2,781	208	4,343
Orge	198,894	4,850	5,500	102,343	18,945	970	19,599
Avoine	778	—	—	55,029	102	—	9,866
Mais	303,821	—	—	47,879	27,269	—	9,587
Riz	148,855	—	—	101	23,005	—	111
Farines de céréales	99,490	—	20	27,228	14,940	—	15,268
Malt	64,120	300	—	—	11,713	607	—
Légumes frais	544,033	31,645	1,030	202,380	99,569	27,118	98,034
Légumes secs, à cosse	553,139	1,731	12,850	107,794	75,766	1,807	73,030

Pommes de terre	133,347	53,494	4,211	104,964	7,193	4,879	728	26,017	Aardappelen.
Fruits	69,737	423	376,769	93,980	39,646	288	119,262	89,559	Fruit.
Café	26,132	150	1	296	14,226	329	6	862	Koffie.
Cacao brut	2,984	—	—	700	1,071	—	1	201	Onberekte cacao.
Sucres bruts et raffinés	1,278,734	8,129	35	16,185	163,260	5,283	108	18,704	Ruwe en geraffineerde suiker.
Huiles végétales	252,441	5,768	41,038	34,146	84,898	11,915	29,975	36,112	Plantaardige oliën.
Sel	22,306	39	—	85	618	1	—	14	Zout.
Vins	17,534	1	70	1,110	8,339	5	118	9,287	Wijn.
Bières	4,949	422	658	725	1,268	205	262	517	Bier.
Eaux de source et eaux minérales	41,294	—	160	5,012	1,974	—	13	276	Bron- en mineraalwater.
Autres marchandises	618,996	3,710	24,947	76,334	200,300	10,274	21,238	93,476	Andere koopwaren.
Total	6,030,533	125,719	827,639	1,666,968	1,131,502	81,497	264,567	882,619	Totaal.
III. — Matières brutes ou simplement préparées.									
Peaux brutes, salées, etc. et pelletteries brutes	245,652	1,197	268	4,856	258,942	1,817	1,463	80,579	Onberekte, gezouten huiden, enz. en onberekte pelterij.
Engrais	16,347,881	23,838	205,456	7,916,834	824,959	1,931	19,708	1,193,560	Meststoffen.
Poils et plumes	43,866	—	2,655	9,239	193,548	—	93,070	464,824	Haar en pluimvee.
Plantes vivantes et fleurs naturelles	103,097	3,228	20,684	56,976	87,931	7,436	53,110	158,604	Levende planten en bloemen.
Récoltes et fourrages	189,672	12,019	6,863	8,168	19,131	132	936	785	Oogst en veevoeder.
Son	149,058	—	—	—	12,132	—	—	—	Zemelen.
Tourteaux	305,253	11,256	4,835	5,930	34,516	2,579	1,190	1,754	Lijnkoek.
Houblon	2,935	—	494	238	2,148	—	2,642	1,477	Hop.
Graines	92,450	198	2,062	37,291	26,812	2,432	2,633	55,976	Zaden.
Caoutchouc	54,464	—	287	3,850	27,438	—	255	4,981	Rubber.
Tabacs	1,519	—	—	3	95	—	—	21	Tabak.
Bois	1,204,637	4,210	104,342	367,612	57,231	299	13,695	76,618	Hout.
Pâtes de bois	121,654	—	—	1,160	11,820	—	5	413	Houtdeeg.
Minerais de cuivre	223	—	—	8	68	—	167	121	Kopererts.
» de fer	20,471,729	—	4,930	26,014	75,130	—	—	1,037	IJzererts.
» de plomb	42,561	—	—	—	5,877	—	—	—	Looderts.
» de zinc	750,155	—	—	—	42,730	—	—	—	Zinkerts.
» de manganèse	139,237	—	—	10	3,499	—	—	7	Mangaanerts.
Métaux communs : aluminium . .	20,988	—	4	1,083	22,150	—	12	1,101	Gemene metalen : aluminium.
cuivre	1,200,126	2,324	6,381	612,881	876,001	1,228	35,681	953,878	koper.
fer et acier	8,292,611	1,028	437,812	973,194	442,738	181	140,588	299,669	ijzer en staal.
plomb	675,393	—	902	32,795	154,881	—	527	31,817	lood.
zinc	1,321,738	—	3,083	162,124	303,150	—	3,008	141,167	zink.
Pierres précieuses et demi-précieuses, brutes ou simplement taillées, mais non montées	1,462,620	—	703,222	2,636,046	Edelstenen en half-edelstenen; onberekte of eenvoudig geslepen, doch niet gezet.
Huiles minérales et dérivés	4,037,921	—	45,472	2,007,475	303,157	—	19,675	307,570	Mineraalolie en bijproducten.

Commerce spécial (suite). — Speciale handel (vervolg)

Exportations par catégories. — Uitvoer naar categorieën

CATÉGORIES ET RUBRIQUES	Quantités — Hoeveelheden (100 kg.)			Valeur — Waarde (1,000 fr.)			CATEGORIËN EN RUBRIEKEN
	1938	1945		1938	1945		
		1/1-30/4	1/5-31/12		1/1-30/4	1/5-31/12	
Charbons minéraux	65,760,066	439,524	1,803,923	1,221,467	15,433	90,653	Steenkolen.
Chaux	3,601,794	122,054	37,789	49,720	2,918	1,637	Kalk.
Ciment	10,213,537	25	113,531	188,226	4	6,610	Cement.
Laine	509,179	—	1	1,026,403	—	2	Wol.
Coton	389,376	1	512	245,861	5	2,105	Katoen.
Jute	83,985	—	—	21,245	—	—	Jute.
Chanvre et lin	619,387	9,783	107,022	600,111	24,469	287,310	Hennep en vlas.
Ramie, etc.	199,782	—	249	67,865	—	136	Chinahennep, enz.
Autres marchandises	34,544,005	426,792	7,390,533	1,111,187	18,846	173,794	Andere koopwaren.
Total	171,735,931	1,057,477	10,300,090	9,780,789	79,710	1,653,834	Totaal.
IV. — Produits fabriqués.							
Parfumeries et cosmétiques	30,564	150	834	9,197	1,663	2,353	Reukwerk en cosmetiek.
Couleurs, teintures, vernis	427,527	158	45,568	141,648	180	50,010	Verf- en kleurstoffen en vernissen.
Produits chimiques	6,086,979	11,803	316,238	476,386	8,278	115,764	Chemische producten.
Médicaments composés	4,220	63	153	18,742	1,059	3,311	Vervaardigde geneesmiddelen.
Cuir et peaux préparés	44,943	—	280	249,144	—	3,522	Bereide vellen en huiden.
Fils de laine	79,180	—	6	358,214	—	33	Wollen garen.
Fils de soie naturelle ou artificielle	27,795	—	130	89,230	—	2,021	Garen van kunst- of natuurlijke zijde.
Fils de coton	128,165	19	309	179,333	57	1,512	Katoengaren.
Fils de jute de chanvre, de lin et d'autres fibres textiles	270,586	2,042	5,158	189,440	14,607	40,394	Jute-, hennep-, vlasgaren, en garen van andere textielvezels.
Tissus de laine	44,569	20	1,170	169,708	232	8,538	Wollen stoffen.
» de soie naturelle ou artificielle	6,251	—	55	29,069	—	3,319	Weefsels van kunst- of natuurlijke zijde.
» de coton	269,379	3	1,483	694,712	9	6,046	Katoenen weefsels.
» de jute	132,346	—	3	80,787	—	12	Weefsels van jute.

Tissus de lin et d'autres fibres textiles	40,553	15	6	23,184	126,491	119	68	384,462	Weefels van vlas en van andere textielvezels.
Bonneterie	9,042	4	76	609	76,253	109	2,161	25,132	Bonneterie.
Ouvrages en caoutchouc	96,086	1	43	10,841	142,061	14	332	87,068	Gummi-artikelen.
Meubles et autres ouvrages en bois.	509,358	715	12,146	39,919	80,385	1,131	25,431	83,252	Meubelen en ander houtwerk.
Papiers	462,217	2,355	18,206	183,603	330,346	15,208	109,429	680,183	Papier.
Ouvrages en marbre, plâtre, ciment et pierre	1,373,054	10,611	171,920	544,654	113,903	971	32,523	157,980	Marmer-, pleister-, cement- en steenwerk.
Tuiles, briques, carreaux, tuyaux autres qu'en faïence ou en porcelaine	4,726,328	11,603	81,380	2,310,907	45,121	1,160	7,369	100,844	Dakpannen, baksteen, tegels, buizen (niet van aardewerk of porcelein).
Laine	290,521	1	313	127,107	177,520	2	1,256	211,608	Spiegelglas.
Glaces	1,349,244	1,086	3,811	652,987	198,968	344	2,055	436,690	Vensterglas.
Verre de vitrage	178,358	289	3,953	101,800	91,929	1,543	17,578	213,855	Vaatwerk.
Gobeletterie	19,383,582	3,331	1,155,849	13,969,935	2,361,524	1,852	490,321	6,294,249	Bewerkt, getrokken of geplet staal en ijzer.
Fer et acier battus, étirés ou laminés	2,221,382	3,348	152,712	1,080,399	668,082	4,432	136,602	1,245,955	Ander staal- of ijzerwerk.
Autres ouvrages en fer ou en acier.	149,939	301	3,403	143,969	146,140	626	9,243	305,239	Koperwerk.
Ouvrages en cuivre	68,637	—	375	28,631	20,285	—	974	38,255	Loden artikelen.
» en plomb	379,121	6	2,509	154,012	113,681	—	4,166	233,508	Zinkwerk.
» en zinc	15,021	—	720	6,229	18,035	—	2,750	23,471	Locomotieven en tenders.
Locomotives et tenders	258,766	1,346	7,032	64,968	452,654	21,890	72,695	524,510	Electrische machines en toestellen.
Machines et appareils électriques	63,950	752	3,328	20,543	49,536	1,863	9,163	55,906	Drijfmachines.
Machines motrices	30,727	342	6,464	42,083	40,803	755	29,059	253,767	Weef-, appreteer-, druk-, verf-, kaardmachines en andere machines voor de textielindustrie.
Machines à tisser, à apprêter, à imprimer, à teindre les étoffes, machines à corder et autres machines pour l'industrie textile	636,050	5,032	53,056	296,191	451,797	8,050	125,456	673,950	Andere machines.
Autres machines	400,309	595	12,134	318,231	197,793	529	9,830	374,592	Wagens en wagens voor spoor- en tramwegen.
Voitures et wagons pour chemins de fer et tramways	208,287	311	11,308	35,350	300,758	1,362	38,449	106,326	Motorvoertuigen.
Voitures automobiles	14,148	120	1,316	16,846	27,959	1,306	6,415	107,884	Andere voertuigen.
Autres véhicules	726	3	116	768	2,262	32	3,057	18,956	Wetenschappelijke werktuigen en toestellen.
Instrumentes et appareils scientifiques	143	—	741	5,753	3,044	—	19,207	153,629	Wapens en munitie.
Armes et munitions	1,455,238	4,096	72,687	545,996	1,537,657	19,322	319,000	1,905,668	Andere koopwaren.
Autres marchandises	41,873,292	60,521	2,146,991	23,141,664	10,460,597	108,717	1,711,424	18,205,118	Totaal.
• • • • • Total	2,580	—	1	104	231,057	3	726	53,588	Totaal.
V. — Or et argent non ouvrés et monnaies.	219,696,681	1,244,227	13,285,064	74,342,812	21,670,448	274,322	3,711,652	29,654,012	V. — Onbewerkt goud en zilver, munt.
Total									Algemeen totaal.

Commerce spécial par pays. — Speciale handel per land

I. Importations. — I. Invoer

PAYS DE PROVENANCE	Quantités — Hoeveelheden (1000 kg)			Valeur — Waarde (1,000 fr.)			LANDEN VAN HERKOMST
	1938	1945 (a)	1946	1938	1945 (a)	1946	
Allemagne	5,006,582	1,419,603	3,459,170	2,599,152	519,225	1,461,017	Duitsland.
Danemark	72,649	17,779	81,467	115,430	193,409	818,275	Denemarken.
Espagne	277,997	133,642	82,000	80,388	97,453	225,851	Spanje.
Finlande	297,823	8,487	331,698	233,939	32,226	566,428	Finland.
France	11,268,868	1,970,383	5,671,378	3,310,240	2,060,946	7,649,065	Frankrijk.
Irlande	4,895	2,417	4,833	11,245	20,503	55,480	Ierland.
Italie	84,988	110	54,443	217,100	6,238	863,769	Italië.
Norvège	167,911	24,872	135,820	184,091	33,083	579,336	Norwegen.
Pays-Bas	4,557,388	557,764	2,231,081	2,074,848	459,748	2,943,845	Nederland.
Pologne	504,973	110	29	283,834	861	908	Polen.
Portugal	40,839	17,395	101,089	85,854	86,802	598,328	Portugal.
Royaume-Uni	1,011,432	799,181	595,950	1,833,122	3,313,525	9,008,520	Verenigd Koninkrijk.
Suède	869,484	404,215	1,723,446	459,964	598,503	2,151,212	Zweden.
Suisse	14,983	7,991	72,202	276,250	413,298	2,819,795	Zwitserland.
Tchécoslovaquie	45,831	105	37,011	239,000	15,283	533,016	Tsjechoslowakije.
Turquie	35,735	435	12,196	58,719	21,802	229,233	Turkije.
U. R. S. S.	1,119,419	8,073	15,330	783,383	11,696	52,186	Sovjet-Unie.
Yougoslavie	109,742	24	38	141,846	251	2,011	Joego-Slavië.
Autres pays	356,947	17,331	14,564	361,774	59,595	97,996	Andere landen.
Europe	25,848,486	5,389,917	14,623,745	13,350,179	7,944,447	30,656,271	Europa.
Inde britannique	352,011	31,431	76,302	596,785	172,861	570,697	Britsch-Indië.
Autres pays	565,804	48	196,595	754,214	433	359,959	Andere landen.
Asie	917,815	31,479	272,897	1,350,999	173,294	930,656	Azië.
Égypte	97,538	2,359	19,722	63,998	89,667	136,797	Egypte.
Maroc prot. français	133,204	66,989	205,538	68,085	56,905	108,734	Marokko : Frans prot.
Congo belge	340,219	201,927	362,553	1,933,811	1,538,432	3,621,366	Belgisch-Kongo.
Union Sud-Africaine	48,860	1,925	53,424	211,346	18,706	588,808	Zuid-Afrikaanse-Unie.
Algérie	174,151	22,369	42,226	37,057	22,375	89,860	Algerië.
Autres pays	247,078	76,046	195,450	454,956	112,359	279,906	Andere landen.
Afrique	1,041,050	371,615	878,913	2,769,253	1,838,444	4,825,471	Afrika.
États-Unis d'Amérique	1,354,941	1,254,993	2,694,276	2,488,588	2,525,662	9,263,093	Veren. Staten van Am.
Canada	283,225	309,664	219,627	314,118	580,997	1,773,895	Canada.
Autres pays	19,599	—	17,396	12,253	—	29,572	Andere landen.
Amérique du Nord	1,657,765	1,564,657	2,931,299	2,814,959	3,106,659	11,066,560	Noord-Amerika.
Mexique	303,762	3	14,563	161,699	458	34,951	Mexico.
Autres pays	331,844	1	356,251	282,136	125	634,765	Andere landen.
Amérique Centrale	635,606	4	370,814	443,835	583	669,716	Midden-Amerika.
Argentine	754,915	200,675	401,730	951,080	527,523	1,649,525	Argentinië.
Bésil	159,560	420	88,830	328,093	201	979,305	Brazilië.
Chili	73,587	18,113	24,048	75,488	87,024	69,746	Chili.
Pérou	17,798	849	8,511	34,870	21,231	109,100	Peru.
Uruguay	6,759	264	2,529	31,548	4,681	59,239	Uruguay.
Vénézuéla	116,755	—	14,633	63,060	4	19,027	Venezuela.
Autres pays	36,226	9,152	3,989	104,098	24,377	41,014	Andere landen.
Amérique du Sud	1,165,600	229,473	544,270	1,588,237	665,041	2,926,956	Zuid-Amerika.
Australie	130,790	2,705	104,889	650,184	11,177	1,450,693	Australië.
Autres pays	6,329	28	729	56,541	644	18,230	Andere landen.
Océanie	137,119	2,733	105,618	706,725	11,821	1,468,923	Oceanië.
Provisions de bord des navires étrangers	26,473	5,877	4,920	44,973	22,532	17,050	Scheepsvoorraad der vreemde schepen.
Total général et divers	31,429,914	7,595,755	19,732,476	23,069,160	13,762,821	52,561,603	Algemeen totaal (a).

(a) L'Union économique belgo-luxembourgeoise a été reconstituée le 1^{er} mai 1945.

(a) De Belgische-Luxemburgse Unie is heropgericht geweest op 1 Mei 1945.

Commerce spécial par pays. — Speciale handel per land

II. Exportations. — II. Uitvoer

PAYS DE PROVENANCE	Quantités — Hoeveelheden (1,000 kg.)			Valeur — Waarde (1,000 fr.)			LANDEN VAN HERKOMST
	1938	1945 (a)	1946	1938	1945 (a)	1946	
Allemagne	3,860,868	2,296	78,157	2,648,374	957	172,834	Duitsland.
Danemark	88,355	4,972	199,518	161,364	41,353	1,182,316	Denemarken.
Espagne	182,897	72	3,101	240,132	12,213	43,345	Spanje.
Finlande	157,683	1,008	127,574	218,771	3,442	393,474	Finland.
France	7,089,783	724,076	1,698,369	3,324,065	1,360,202	4,441,503	Frankrijk.
Irlande	146,989	39	18,687	135,277	2,426	134,026	Ierland.
Italie	192,988	—	52,222	250,784	1	556,973	Italië.
Norvège	273,477	2,999	221,667	278,807	6,750	1,127,894	Norwegen.
Pays-Bas	3,637,085	471,067	2,147,816	2,609,770	847,490	4,480,209	Nederland.
Pologne	159,496	—	23,884	293,880	—	45,669	Polen.
Portugal	115,137	120	82,672	186,354	5,257	482,050	Portugal.
Royaume-Uni	1,816,763	7,766	413,612	2,972,690	67,074	1,924,004	Verenigd Koninkrijk.
Suède	660,106	46,399	411,245	576,276	152,091	1,753,948	Zweden.
Suisse	313,714	123,577	661,231	588,335	554,089	3,268,878	Zwitserland.
Tchécoslovaquie	36,374	—	31,250	189,249	225	380,376	Tsjechoslowakije.
Turquie	15,287	—	5,401	52,082	—	52,271	Turkije.
U. R. S. S.	76,300	—	300	444,152	—	8,705	Sovjet-Unie.
Yougoslavie	5,240	—	907	57,247	—	2,354	Joego-Slavië.
Autres pays	107,107	46,983	63,937	398,337	51,944	336,048	Andere landen.
Europe	18,935,649	1,431,374	6,241,550	15,625,946	3,105,514	20,786,877	Europa.
Inde britannique	101,497	—	5,059	356,675	—	100,184	Britsch-Indië.
Autres pays	411,507	4	172,148	932,647	95	1,068,937	Andere landen.
Asie	513,004	4	177,207	1,289,322	95	1,169,121	Azië.
Égypte	129,286	27	72,465	256,809	2,096	431,920	Egypte.
Maroc prot. français	124,958	150	22,586	125,376	921	104,336	Marokko : Frans prot.
Congo belge	108,411	7,602	48,677	409,540	99,761	671,371	Belgisch-Kongo.
Union Sud-Africaine	170,503	—	27,310	411,916	3	337,827	Zuid-Afrikaanse-Unie.
Algérie	66,475	—	12,503	34,645	—	61,062	Algerië.
Autres pays	121,820	86	91,394	231,873	2,753	317,858	Andere landen.
Afrique	721,453	7,865	274,935	1,470,159	105,534	1,924,374	Afrika.
États-Unis d'Amérique	603,043	2,010	34,540	1,442,740	747,541	3,221,312	Veren. Staten van Am.
Canada	80,199	124	16,197	187,343	9,610	202,328	Canada.
Autres pays	1,558	—	—	2,072	—	7	Andere landen.
Amérique du Nord	684,800	2,134	50,737	1,632,155	757,151	3,423,647	Noord-Amerika.
Mexique	7,168	—	15,032	38,299	—	72,559	Mexico.
Autres pays	117,226	—	34,802	108,709	—	97,665	Andere landen.
Amérique Centrale	124,394	—	49,834	147,008	—	170,224	Midden-Amerika.
Argentine	359,820	1,585	177,750	686,729	8,550	1,042,612	Argentinië.
Bésil	75,842	255	133,338	265,899	1,388	397,008	Brazilië.
Chili	15,413	—	4,248	38,245	—	34,688	Chili.
Pérou	12,189	—	12,765	39,259	—	39,925	Peru.
Uruguay	7,815	—	19,762	23,541	—	149,034	Uruguay.
Vénézuéla	37,390	—	27,626	52,850	—	94,949	Venezuela.
Autres pays	22,423	45	30,018	51,422	204	104,676	Andere landen.
Amérique du Sud	530,892	1,885	405,507	1,157,945	10,142	1,862,892	Zuid-Amerika.
Australie	37,948	—	2,815	122,486	—	90,933	Australië.
Autres pays	47,266	—	10,638	39,139	—	35,439	Andere landen.
Océanie	85,214	—	13,453	161,625	—	126,372	Oceanië.
Provisions de bord des navires étrangers	374,262	9,667	221,058	186,288	7,538	190,505	Scheepsvorraad der vreemde schepen.
Total général	21,969,668	1,452,929	7,434,281	21,670,448	3,985,974	29,654,012	Algemeen totaal

(a) L'Union économique belgo-luxembourgeoise a été reconstituée le 1^{er} mai 1945.

(a) De Belgische-Luxemburgse Unie is heropgericht geweest op 1 Mei 1945.

Trafic international des ports de l'Union économique belgo-luxembourgeoise — 1946
Internationale trafiek van de havens der Belgisch-Luxemburgse
Economische Unie — 1946
Débarquements. — Lossen

CATÉGORIES	Mouvements — Bewegingen						CATEGORIEËN
	Mer — Zee		Canaux, rivières Kanalen, rivieren		Chemin de fer Spoorweg		
	1,000 kg.	1,000 fr.	1,000 kg.	1,000 fr.	1,000 kg.	1,000 fr.	

A. Antwerpen. — Anvers

Animaux vivants	17,639	178,506	—	18	11	1,505	Levende dieren.
Objets d'alimentation et boissons	1,939,319	9,998,383	176,877	393,529	18,297	267,231	Voedingsproducten en dranken.
Matières brutes ou simple- ment préparées	6,344,644	20,088,095	717,568	769,493	213,186	479,488	Ruwe of eenvoudig bereide stoffen.
Produits fabriqués	605,920	11,122,532	38,352	452,507	123,260	4,922,848	Fabrikaten.
Or et argent non ouvrés ; monnaies	109	494,791	—	852	—	1,412	Onbewerkt goud en zilver ; munten.
Marchandises non classa- bles	4,301	113,264	172	4,812	1,075	77,176	Niet klasseerbare pro- ducten.
Total . . .	8,911,932	41,995,571	932,969	1,621,211	355,829	5,749,660	Totaal.

B. Gent. — Gand

Animaux vivants	5	114	—	—	—	—	Levende dieren.
Objets d'alimentation et boissons	9,236	16,252	12,990	55,680	1,370	12,310	Voedingsproducten en dranken.
Matières brutes ou simple- ment préparées	1,151,792	980,852	696,916	184,057	21,758	44,519	Ruwe of eenvoudig bereide stoffen.
Produits fabriqués	14,950	165,767	1,522	20,493	3,228	87,900	Fabrikaten.
Or et argent non ouvrés ; monnaies	—	—	—	—	—	—	Onbewerkt goud en zilver ; munten.
Marchandises non classa- bles	5	709	—	—	—	4	Niet klasseerbare pro- ducten.
Total . . .	1,175,988	1,163,694	711,428	260,230	26,356	144,733	Totaal.

C. Bruxelles. — Brussel

Animaux vivants	—	—	—	—	26	1,578	Levende dieren.
Objets d'alimentation et boissons	1,025	18,794	39,200	110,468	78,003	872,038	Voedingsproducten en dranken.
Matières brutes ou simple- ment préparées	3,784	69,551	543,958	148,057	83,416	193,280	Ruwe of eenvoudig bereide stoffen.
Produits fabriqués	8,442	587,113	15,145	148,267	39,931	5,111,633	Fabrikaten.
Or et argent non ouvrés ; monnaies	—	—	—	—	—	44	Onbewerkt goud en zilver ; munten.
Marchandises non classa- bles	—	43	1,096	45,698	152	7,272	Niet klasseerbare pro- ducten.
Total . . .	13,251	675,501	599,399	452,490	201,528	6,185,845	Totaal.

(1) Le trafic considéré est celui enregistré par l'administration des douanes.

(1) De beschouwde trafiek is degene die werd geregistreerd door het Bestuur der Douanen.

Trafic international des ports de l'Union économique belgo-luxembourgeoise — 1946
Internationale trafiek van de havens der Belgisch-Luxemburgsche
Economische Unie — 1946
Embarquements. — Laden

CATÉGORIES	Mouvements — Bewegingen						CATEGORIEËN
	Mer — Zee		Canaux, rivières Kanalen, rivieren		Chemin de fer Spoorweg		
	1,000 kg.	1,000 fr.	1,000 kg.	1,000 fr.	1,000 kg.	1,000 fr.	
A. Antwerpen. — Anvers							
Animaux vivants	15	3,363	56	187	893	52,633	Levende dieren.
Objets d'alimentation et boissons	46,738	516,993	195,708	703,712	122,916	1,465,499	Voedingsproducten en dranken.
Matières brutes ou simple- ment préparées	1,502,142	2,963,582	657,743	2,219,471	422,385	3,940,449	Ruwe of eenvoudig bereide stoffen.
Produits fabriqués	1,353,140	15,206,327	99,833	842,628	160,775	2,633,640	Fabrikaten.
Or et argent non ouvrés ; monnaies	11	8,005	—	—	53	91,994	Onbewerkt goud en zilver ; munten.
Marchandises non classa- bles	1,142	84,968	405	7,513	2,051	48,294	Niet klasseerbare pro- ducten.
Total	2,903,188	18,783,238	953,745	3,773,511	709,073	8,232,509	Totaal.
B. Gent. — Gand							
Animaux vivants	—	—	—	—	—	—	Levende dieren.
Objets d'alimentation et boissons	939	17,732	66	623	711	7,482	Voedingsproducten en dranken.
Matières brutes ou simple- ment préparées	187,041	661,084	131,164	80,083	44,567	228,445	Ruwe of eenvoudig bereide stoffen.
Produits fabriqués	43,248	207,823	7,130	82,711	7,748	245,059	Fabrikaten.
Or et argent non ouvrés ; monnaies	—	—	—	—	—	3	Onbewerkt goud en zilver ; munten.
Marchandises non classa- bles	—	426	—	91	—	111	Niet klasseerbare pro- ducten.
Total	231,228	887,065	138,360	163,508	53,026	481,100	Totaal.
C. Bruxelles. — Brussel							
Animaux vivants	—	44	—	—	85	2,670	Levende dieren.
Objets d'alimentation et boissons	326	3,685	29	1,064	3,633	25,797	Voedingsproducten en dranken.
Matières brutes ou simple- ment préparées	1,173	19,531	53,607	26,679	6,031	100,932	Ruwe of eenvoudig bereide stoffen.
Produits fabriqués	1,276	38,402	104,627	519,310	10,324	518,239	Fabrikaten.
Or et argent non ouvrés ; monnaies	—	—	—	—	—	1,818	Onbewerkt goud en zilver ; munten.
Marchandises non classa- bles	1	124	—	20	6	1,018	Niet klasseerbare pro- ducten.
Total	2,776	61,786	158,263	547,073	20,079	650,474	Totaal.

(1) Le trafic considéré est celui enregistré par l'Administration des douanes.

(1) De beschouwde trafiek is degene die werd geregistreerd door het Bestuur der Douanen.

Société Nationale de Crédit à l'Industrie
Nationale Maatschappij voor Krediet aan de Nijverheid

Bilan au 31 décembre (1,000 fr.). — Balans op 31 December (1,000 fr.)

(Source : Ministère des Finances.)

(Bron : Ministerie van Financiën.)

SPÉCIFICATIONS	1939	1940	1941	1942	1943	1944	1945	OPSOMMING
Actif.								Activa.
Immobilisé	2,026	1,000	2,000	2,000	2,000	2,000	2,000	Onroerende goederen.
Actionnaires	30,000	30,000	30,000	30,000	30,000	30,000	30,000	Aandeelhouders.
Caisse, Banque Nationale de Belgique et compte de chèques postaux	8,105	18,664	17,807	14,866	7,231	8,920	8,958	Kas, Nationale Bank van België en post-checkrekening.
Placements provisoires	45,206	79,205	10,000	—	20,000	135,000	1,350	Voorlopige beleggingen.
Banquiers correspond.	39	11	11	11	11	39	39	Correspond. bankiers.
Portefeuille-effets	934,747	933,086	860,059	971,557	920,286	845,688	1,101,133	Portefeuille-effecten.
Débiteurs	26,529	21,394	18,642	26,570	20,866	22,079	20,410	Debiteuren.
Fonds publics	184,648	150,000	150,000	80,000	80,000	79,414	79,096	Openbare fondsen.
Total	1,231,300	1,233,360	1,088,519	1,125,004	1,080,394	1,123,140	1,242,986	Totaal.
Passif.								Passiva.
Capital	205,000	205,000	205,000	205,000	205,000	205,000	205,000	Kapitaal.
Réserves	46,786	18,169	23,951	25,463	27,027	28,360	29,694	Reserves.
Obligations et bons de caisse	880,937	905,244	757,082	736,911	735,566	746,087	844,108	Obligatiën en kasbons.
Dépôts à terme	26,059	30,677	33,268	31,765	29,120	41,734	34,603	Beleggingen op term.
Emprunts à court terme	—	—	—	40,000	10,000	—	40,000	Leningen op korte termijn.
Exigible	55,825	57,037	56,853	73,574	60,604	90,280	78,085	Eisbaar.
Solde en bénéfice	16,693	17,233	12,365	12,291	13,077	11,679	11,496	Winstsaldo.
Total	1,231,300	1,233,360	1,088,519	1,125,004	1,080,394	1,123,140	1,242,986	Totaal.

Société Nationale de la Petite Propriété terrienne
Nationale Maatschappij voor de Kleine Landeigendom

Capitaux souscrits dans les Sociétés agréées et constituées
Kapitalen ingetekend bij de erkende en opgerichte verenigingen

Situation au 31 décembre 1945. — Toestand op 31 December 1945

(Source : Ministère des Finances.)

(Bron : Ministerie van Financiën.)

PROVINCES	Nombre de sociétés constituées au 31-12-1945 Aantal opgerichte verenigingen op 31-12-1945	Capitaux (fr.) souscrits par : Kapitalen (fr.) ingetekend door :					Totaux Totalen	PROVINCIES
		l'État de Staat	la Province de Provincie	les communes et les commissions d'assistance publique de gemeenten en de commissies van openbare onderaand	les œuvres sociales de sociale werken	les particuliers de particulieren		
Anvers	5	100,000	100,000	243,600	19,500	84,900	548,000	Antwerpen.
Brabant	8	162,500	162,500	160,600	1,156,100	872,600	2,514,300	Brabant.
Fl. occidentale	5	100,000	100,000	217,500	62,500	80,500	560,500	West-Vlaand.
Fl. orientale	5	100,000	100,000	110,000	70,700	172,800	553,500	Oost-Vlaander.
Hainaut	7	160,000	160,000	158,700	63,100	333,600	875,400	Henegouwen.
Liège	5	100,000	100,000	133,000	34,000	274,000	641,000	Luik.
Limbourg	6	120,000	120,000	320,000	10,500	215,600	786,100	Limburg.
Luxembourg	5	100,000	100,000	172,500	5,000	151,750	529,250	Luxemburg
Namur	4	80,000	60,000	163,100	6,700	245,400	555,200	Namen.
Le Royaume	50	1,022,500	1,002,500	1,679,000	1,428,100	2,431,150	7,563,250	Het Rijk.

Caisse centrale du Petit crédit Professionnel

Hoofdkas voor het Klein Beroepskrediet

239

I. Ouvertures de crédit mobilisées depuis 1929

I. Kredietopeningen gemobiliseerd sedert 1929

(Source : Caisse centr. du Petit Crédit professionnel.)

(Bron : Hoofdkas voor het Klein Beroepskrediet.)

SPÉCIFICATIONS	Avances long terme Voorschotten op lange termijn	Avances par escompte de promesses Voorschotten door het discount. van promessen	Crédits d'escompte commerciaux Handels- discontokredieten	Crédits d'avances en comptes courants Voorschotkredieten in rekening-courant	Crédits avec garantie aux sinistrés de guerre Gewaarborgde kredieten aan oorlogsgetroffenen	Crédits aux sinistrés de guerre (Arr. 18-XI-1940) Kredieten aan oorlogsgetroffenen (Besl. 18-XI-1940)	Tot.	OPSOMMING
----------------	--	--	--	---	--	--	------	-----------

Nombre de crédits. — Aantal kredieten

a. De 1929 à fin 1945. — a. Sedert 1929 tot einde 1945

Crédits	accordés . . .	11,050	3,182	1,217	540	15	2,315	18,328	Verleende Terugbetaalde Lopende } kredieten
	remboursés . . .	8,621	2,474	918	39	6	557	12,615	
	en vigueur . . .	2,429	708	299	510	9	1,758	5,713	

b. De 1929 à fin 1946. — b. Sedert 1929 tot einde 1946

Crédits	accordés . . .	12,766	3,655	1,257	580	15	2,731	21,004	Verleende Terugbetaalde Lopende } kredieten
	remboursés . . .	9,076	2,575	927	86	8	690	13,362	
	en vigueur . . .	3,690	1,080	330	494	7	2,041	7,642	

Montant des crédits (1,000 fr.). — Bedrag der kredieten (1,000 fr.)

a. De 1929 à fin 1945 — a. Sedert 1929 tot einde 1945

Crédits	accordés . . .	303,993	93,338	48,727	36,037	321	39,068	521,484	Verleende Terugbetaalde Lopende } kredieten
	remboursés . . .	211,887	56,762	36,125	2,053	162	8,374	315,363	
	en vigueur . . .	92,106	36,576	12,602	33,984	159	30,694	206,121	
Encours		42,461	350	310	75	59	14,474	57,729	Omloop.

b. De 1929 à fin 1946. — b. Sedert 1929 tot einde 1946

Crédits	accordés . . .	424,002	130,080	48,207	47,586	321	60,146	710,342	Verleende Terugbetaalde Lopende } kredieten
	remboursés . . .	229,009	65,114	36,315	6,798	181	10,818	348,235	
	en vigueur . . .	194,993	64,966	11,892	40,788	140	49,328	362,107	
Encours		121,230	7,646	942	155	31	28,499	158,503	Omloop.

II. Répartition par destination des ouvertures de crédit mobilisées depuis 1929

II. Indeling volgens benutting van de kredietopeningen gemobiliseerd sedert 1929

(Situation au 31 décembre. — Toestand op 31 December)

DESTINATION	Crédits accordés Verleende kredieten (1,000 fr.)			Crédits en vigueur Lopende kredieten (1,000 fr.)			Crédits remboursés Terugbetaalde kredieten (1,000 fr.)			BENUTTING
	1944	1945	1946	1944	1945	1946	1944	1945	1946	
Fonds de roulement . . .	271,622	318,022	419,447	65,046	102,179	238,216	206,576	215,843	181,231	Bedrijfskapitaal. Terugbetal. van ver- lopen hypotheeken. Terugbetal. van inge- vord. bankkredieten. Opheffing van onver- deeldheid.
Remboursement hypo- thèques échues . . .	25,492	26,230	26,999	12,082	11,862	15,026	13,411	14,368	11,973	
Remboursements cré- dits bancaires . . .	13,572	13,721	14,951	5,005	5,104	8,786	8,567	8,617	6,165	
Sorties d'indivision . . .	2,763	2,838	3,966	1,307	1,382	1,595	1,456	1,456	2,371	
Achat de matériel . . .	19,695	25,859	52,286	9,245	14,478	13,765	10,450	11,381	38,521	Aankoop v. materiaal. Uitbreid. van zaken. Aankoop van het be- drijfsgebouw.
Extens. des affaires . . .	30,248	30,319	31,589	9,156	8,880	22,751	21,092	21,439	8,837	
Achat de l'immeuble professionnel . . .	43,686	49,507	75,655	19,289	23,662	28,376	24,396	25,845	47,279	Verbouwing van het bedrijfsgebouw. Oorlogsgetroffenen met waarborg.
Transformation de l'immeuble profess. Sinistrés de guerre avec garantie . . .	14,557	15,511	24,894	7,286	7,721	8,634	7,271	7,790	16,260	
Sinistrés de guerre (Arr. 18-11-1940) . . .	470	409	409	229	159	269	240	250	140	Oorlogsgetroffenen (Besl. 18-11-1940).
Totaux	27,077	39,068	60,146	21,059	30,694	10,818	6,019	8,374	49,328	
Totaux	449,182	521,484	710,342	149,704	206,121	348,236	299,478	315,363	362,107	Totalen.

**III. Répartition des ouvertures de crédit mobilisées depuis 1929
(Groupes de professions. — Sinistrés de guerre)**

**III. Indeling van de gemobiliseerde kredietopeningen sedert 1929
(Beroepsgroepen. — Oorlogsgetroffenen)**

GROUPES DE PROFESSIONS SINISTRÉS DE GUERRE	Crédits accordés Verleende kredieten		Crédits en vigueur Lopende kredieten						BEROEPS- GROEPEN OORLOGS- GETROFFENEN
	Nombre Aantal	Montant Bedrag (1,000 fr.)	A long terme Op lange termijn		A court terme Op korte termijn		Totaux Totalen		
			Nombre Aantal	Montant Bedrag (1,000 fr.)	Nombre Aantal	Montant Bedrag (1,000 fr.)	Nombre Aantal	Montant Bedrag (1,000 fr.)	
De 1929 à fin 1945. — Van 1929 tot einde 1945									
Alimentation	4,585	128,224	685	27,578	306	14,829	988	42,407	Voedingswarenbereiding.
Vêtement	3,020	82,984	461	15,118	258	11,428	719	26,546	Kledingindustrie.
Habitation	4,350	137,838	698	24,522	547	30,716	1,245	55,238	Bouwbedrijf.
Transports	1,272	35,076	217	8,741	108	3,905	325	2,164	Transportbedrijf.
Arts industriels	1,748	52,388	224	10,317	191	7,560	415	17,877	Kunstnijverheid.
Agriculture, horticul- ture, élevage	587	12,853	67	2,016	43	1,110	110	3,126	Landbouw, tuinbouw, veeteelt.
Professions libérales . .	429	32,444	77	3,814	67	13,614	144	17,428	Vrije beroepen.
Total	15,991	4,820,07	2,429	92,106	1,517	83,162	3,946	175,268	Totaal.
Sinistrés de guerre (avec garantie)	22	410	9	159	—	—	9	159	Oorlogsgetroffenen met waarborg.
Sinistrés de guerre (Arr. du 18-11-1940) . .	2,315	39,068	1,758	30,694	—	—	1,758	30,694	Oorlogsgetroffenen (Besl. 18-11-1940).
Total général	18,328	521,485	4,196	122,959	1,517	83,162	5,713	206,121	Algemeen totaal.
De 1929 à fin 1946. — Van 1929 tot einde 1946									
Alimentation	5,250	178,201	1,090	61,184	370	22,109	1,460	83,293	Voedingswarenbereiding.
Vêtement	3,393	108,157	652	29,709	343	18,788	995	48,497	Kledingindustrie.
Habitation	4,916	179,641	980	46,929	679	42,578	1,659	89,507	Bouwbedrijf.
Transports	1,519	52,656	381	21,601	143	6,433	524	28,035	Transportbedrijf.
Arts industriels	1,971	70,537	330	21,033	235	11,964	565	32,996	Kunstnijverheid.
Agriculture, horticul- ture, élevage	691	18,927	134	6,105	54	2,284	188	8,389	Landbouw, tuinbouw, veeteelt.
Professions libérales . .	511	41,668	123	8,432	80	13,490	203	21,922	Vrije beroepen.
Total	18,251	649,787	3,690	194,993	1,904	117,645	5,594	312,638	Totaal.
Sinistrés de guerre (avec garantie)	22	409	7	140	—	—	7	140	Oorlogsgetroffenen met waarborg.
Sinistrés de guerre (Arr. du 18-11-1940) . .	2,731	60,146	2,041	49,328	—	—	2,041	49,328	Oorlogsgetroffenen (Besl. 18-11-1940).
Total général	21,004	710,342	5,738	244,461	1,904	117,645	7,642	362,107	Algemeen totaal.
Situation au 31 déc.									Toestand op 31 Dec.
1941	15,125	376,286	5,506	139,341	1,125	38,062	6,631	177,406	1941
1942	15,865	400,368	4,897	122,851	984	38,772	5,881	161,622	1942
1943	16,450	428,771	4,159	103,514	1,108	50,293	5,267	153,807	1943
1944	16,907	449,182	3,648	92,260	1,182	57,444	4,830	149,704	1944

Fonds de garantie au crédit à l'outillage artisanal
Waarborgfonds voor krediet ten behoeve van de ambachtsbewerktuiging

241

ANNÉES JAREN	Opérations effectuées au cours de l'année Verrichtingen tijdens het jaar			Encours fin décembre Omloop einde December			Avances accordées depuis l'origine jusqu'à fin décembre de chaque année Voorschotten verleend sedert het ontstaan tot einde December van elk jaar	
	Nombre Aantal	Montant Bedrag (Fr.)	Moyenne par crédit Krediet- gemiddelde (Fr.)	Nombre Aantal	Montant Bedrag (Fr.)	Moyenne par crédit Krediet- gemiddelde (Fr.)	Nombre Aantal	Montant Bedrag (Fr.)
1940 . . .	143	2,932,000	20,500	2,479	34,392,000	13,875	5,093	92,594,000
1941 . . .	87	2,607,858	29,975	1,742	24,992,000	14,346	5,109	92,823,900
1942 . . .	65	2,020,797	30,640	993	13,559,331	13,654	5,174	94,844,837
1943 . . .	38	1,341,049	35,291	535	7,215,038	13,486	5,326	98,818,353
1944 . . .	22	733,140	33,324	268	3,542,421	13,218	5,345	99,473,387
1945 . . .	83	3,801,221	45,797	220	5,708,800	25,949	5,428	103,304,659
1946 . . .	628	41,467,091	66,032	771	43,294,210	56,153	6,057	143,975,601

Note. — Les opérations du fonds de garantie au crédit à l'outillage artisanal sont traitées par la Caisse Générale d'Épargne et de Retraite.

Note. — De verrichtingen van het waarborgfonds voor krediet ten behoeve van de ambachtsbewerktuiging worden uitgevoerd door de Algemene Spaar- en Lijfrentekas.

Caisse Nationale de crédit aux classes moyennes
Nationale Kredietkas ten behoeve van de middenstand

Crédits accordés depuis l'origine (le montant en milliers de francs)
 Verleende kredieten sedert het ontstaan (bedrag in duizendtallen franken)

SITUATION AU 31 DÉCEMBRE TOESTAND OP 31 DECEMBER	Moins de Minder dan 75,000 fr.		De — Van 75,001 à tot 150,000 fr.		De — Van 150,001 à tot 300,000 fr.		De — Van 300,001 à tot 500,000 fr.		Plus de Meer dan 500,000 fr.		TOTAL TOTAAL	
	Nombre Aantal	Montant Bedrag	Nombre Aantal	Montant Bedrag	Nombre Aantal	Montant Bedrag	Nombre Aantal	Montant Bedrag	Nombre Aantal	Montant Bedrag	Nombre Aantal	Montant Bedrag
1940 . . .	141	8,304	428	43,152	441	93,039	282	122,667	—	—	1,292	267,162
1941 . . .	153	8,908	458	46,527	460	97,784	287	124,816	—	—	1,358	278,035
1942 . . .	165	9,589	477	48,849	479	101,984	301	130,946	1	700	1,423	292,068
1943 . . .	189	10,529	513	53,083	521	111,413	310	134,991	3	2,050	1,536	312,066
1944 . . .	207	11,319	542	56,728	529	113,298	329	143,431	5	3,950	1,612	328,726
1945 . . .	345	18,476	728	78,945	655	142,230	386	169,061	15	16,918	2,129	425,630
1946 . . .	454	24,452	990	140,510	897	170,677	516	224,386	44	48,218	2,901	608,243

Office National du ducroire. — Nationale Delcredere dienst

Opérations garanties. — Gewaarborgde verrichtingen

(Source : Off. Nat. du Ducroire.)

(Bron : Nation. Delcredere dienst.)

ANNÉES JAREN	Nombre de garanties Aantal waarborgen	Montant annuel Jaarlijks bedrag (1,000 fr.)	Montant total depuis l'origine Totaal bedrag sedert het ontstaan (1,000 fr.)	Montant garanti depuis l'origine Gewaarborgd bedrag sedert het ontstaan (1,000 fr.)	ANNÉES JAREN	Nombre de garanties Aantal waarborgen	Montant annuel Jaarlijks bedrag (1,000 fr.)	Montant total depuis l'origine Totaal bedrag sedert het ontstaan (1,000 fr.)	Montant garanti depuis l'origine Gewaarborgd bedrag sedert het ontstaan (1,000 fr.)
1935 . .	132	200,408	1,229,797	643,563	1941 . .	158	205,909	2,309,678	1,329,328
1936 . .	87	135,262	1,365,059	724,238	1942 . .	131	261,322	2,571,000	1,525,069
1937 . .	75	227,371	1,592,430	884,064	1943 . .	123	286,527	2,857,527	1,739,371
1938 . .	107	124,479	1,716,909	975,152	1944 . .	55	170,550	2,928,077	1,867,283
1939 . .	340	249,693	2,066,602	1,140,534	1945 . .	3	2,240	2,930,317	1,868,963
1940 . .	61	37,167	2,103,769	1,168,203	1946 . .	9	160,166	3,090,483	1,990,157

Note. — La Commission du Ducroire, instituée par la loi du 7 août 1921 a été transformée en Office national du Ducroire par l'arrêté-loi du 10 janvier 1935 ; cet Office a été profondément réorganisé par l'arrêté royal du 31 août 1939, entré en vigueur le 4 novembre 1939. L'Office assure les risques de non-paiement et les risques de conversion et de transfert afférents à des opérations d'exportation. En vertu de l'arrêté du 1^{er} mars 1943, il est également habilité à couvrir de sa garantie des opérations ayant pour objet l'importation de produits essentiels au ravitaillement de la population ou indispensables à l'économie nationale.

Note. — De Delcredere commissie, opgericht bij de wet van 7 Augustus 1921, werd omgevormd tot Nationale Delcredere dienst bij de besluitwet dd. 10 Januari 1935. Diepgaande wijzigingen in het statuut van de Dienst werden doorgevoerd krachtens het Koninklijk besluit dd. 31 Augustus 1939, in werking getreden op 4 November 1939. De Dienst verzekert de risico's van niet-betaling en de risico's van conversie en van overdracht, verbonden aan exportverrichtingen. Krachtens besluit dd. 1 Maart 1943 is hij eveneens gemachtigd zijn waarborg te verlenen in verband met importverrichtingen van essentieel belang voor de bevoorrading der bevolking of voor 's lands economie.

Office Central de Crédit hypothécaire
Centraal Bureau voor Hypothecair Krediet

I. Opérations hypothécaires effectuées. — I. Hypothecaire verrichtingen

SPÉCIFICATIONS	1940	1941	1942	1943	1944	1945	1946	Total fin 1946 Totaal einde 1946	OPSOMMING
Prêts accordés (fr.)	6,625,850	9,053,777	9,296,171	6,072,331	1,994,711	7,393,325	30,264,396	121,524,180	Toegestane leningen (fr.)
Prêts remboursés (fr.)	3,324,023	9,508,712	12,604,356	8,923,031	7,260,348	4,366,596	8,058,945	59,259,352	Terugbetaalde leningen (fr.)
Encours (fr.)	48,912,107	48,457,172	45,187,987	42,298,286	37,032,650	40,059,379	62,264,828	62,264,828	Omloop (fr.)

(a) Compte tenu des crédits à payer, se rapportant à l'exercice précédent.

a) Rekening gehouden met de nog uit te betalen kredieten van het vorig dienstjaar.

II. Répartition des opérations de prêts par groupes de professions

II. Indeling der leningen naar beroepsgroepen

PRÊTS	Agriculture Landbouw	Industrie Nijverheid	Commerce Handel	Professions libérales Vrije beroepen	Fonctions publiques Openbare ambten	Autres Andere	Sans profession Zonder beroep	TOTAL TOTAAL	LENINGEN
1944									
Accordés {	—	1	5	3	4	5	19	37	Aantal } Toege- Bedrag (fr.) } staan
Montant (fr.)	—	10,000	360,000	75,000	470,000	330,803	643,000	1,888,803	
En cours {	1	—	1	—	2	1	11	16	Aantal } Aan- Bedrag (fr.) } hangig
Montant (fr.)	80,000	—	200,000	—	340,000	165,000	1,080,000	1,865,000	
1945									
Accordés {	3	4	17	14	10	18	18	84	Aantal } Toege- Bedrag (fr.) } staan
Montant (fr.)	150,000	550,000	3,097,000	1,065,000	701,000	1,712,000	1,362,237	8,637,237	
En cours {	1	1	2	4	1	1	2	12	Aantal } Aan- Bedrag (fr.) } hangig
Montant (fr.)	500,000	100,000	165,000	610,000	175,000	100,000	85,000	1,735,000	
1946									
Accordés {	10	12	50	32	24	15	33	176	Aantal } Toege- Bedrag (fr.) } staan
Montant (fr.)	1,800,000	3,779,000	9,145,000	5,345,000	3,005,000	4,095,000	5,958,500	33,127,500	
En cours {	—	3	22	8	5	8	7	53	Aantal } Aan- Bedrag (fr.) } hangig
Montant (fr.)	—	900,000	3,500,000	731,000	975,000	1,500,000	650,000	8,256,000	

III. Crédits à la restauration. — III. Restauratiekredieten

à la fin de chaque année — op het einde van ieder jaar

SPÉCIFICATIONS	Ant- werpen Anvers	Brabant	West- Vlaand. Flandre occident.	Oost- Vlaand. Flandre orient.	Hainaut Heene- gouwen	Liège Luik	Limburg Lim- bourg	Luxem- bourg Luxem- bourg	Namur Namen	LE ROYAUME HET RIJK	OPSOMMING	
Demandes réalisées (actes sign.)	1943	1,901	3,685	2,749	1,731	3,101	1,253	775	1,404	2,356	18,955	1943 } Verwezenl. 1946 } aanvragen (ondertekende akten)
	1946	8,272	6,636	4,475	3,418	5,419	4,158	1,223	2,239	3,699	39,539	
Paiements effectués (1,000 fr.)	1943	39,540	96,650	65,521	41,666	73,917	22,455	29,813	26,378	48,876	444,816	1943 } Verrichte 1944 } betalingen 1945 } (1,000 fr.) 1946 }
	1944	—	—	—	—	—	—	—	—	—	467,578	
	1945	—	—	—	—	—	—	—	—	—	754,961	
	1946	450,861	322,256	211,940	133,089	207,461	204,343	52,258	106,495	139,365	1,828,068	
Rembours. (1,000 fr.)	1943	2,241	4,921	4,515	1,836	3,438	1,189	1,657	1,050	2,494	23,341	1943 } 1944 } Terugbetal. 1945 } (1,000 fr.) 1946 }
	1944	—	—	—	—	—	—	—	—	—	35,011	
	1945	—	—	—	—	—	—	—	—	—	42,713	
	1946	8,351	12,018	10,087	6,029	8,668	3,855	2,804	2,283	6,748	60,842	

N. B. — Créé par l'arrêté-loi du 7 janvier 1936, complété par l'arrêté royal du 14 octobre 1937, l'Office Central de Crédit hypothécaire est chargé d'une triple mission : 1° la régularisation du taux hypothécaire ; 2° la mobilisation des créances hypothécaires ; 3° l'octroi de crédit aux classes moyennes pour l'achat ou l'aménagement d'immeubles affectés à l'usage propre de l'emprunteur.

L'arrêté du 30 août 1940, modifié par l'arrêté du 30 juin 1941, charge de plus l'Office Central d'accorder des crédits pour la restauration et la reconstruction des immeubles sinistrés.

N. B. — Oppericht bij besluitwet van 7 Januari 1936, aangevuld bij koninklijk besluit van 14 October 1937, is het Centraal Bureau voor Hypothecair Krediet met een drievoudige zending belast : 1° de regularisatie van de hypothecaire rentevoet ; 2° de mobilisatie van de hypothecaire schuldvorderingen ; 3° de kredietverlening ten behoeve van de middenstand, voor de aankoop of het inrichten van onroerende zaken van gemiddeld belang, voor eigen gebruik van de kredietnemer.

Het besluit van 30 Augustus 1940, gewijzigd bij het besluit van 30 Juni 1941, belast het Centraal Bureau bovendien nog met het toestaan van kredieten voor het herstel en de wederopbouw van geteisterde onroerende goederen.

Crédit agricole. — Landbouwkrediet

I. Caisse Centrale du Crédit rural du Boerenbond belge
I. Centrale Kas voor Landbouwkrediet van de Belgische Boerenbond

a. Opérations de la Caisse. — a. Verrichtingen van de Kas

ANNÉES JAREN	Montant (1,000 fr.), à la fin de l'année des crédits octroyés aux Bedrag (1,000 fr.) op het einde van het jaar, der kredieten verleend aan de			Prêts hypothécaires en cours à la fin de l'année	Crédit foncier et prêts avec cautionnement	Total des crédits en cours à la fin de l'année
	Caisse Raiffeisen Raiffeisen- kassen	Institutions et sociétés commerciales du Boerenbond inrichtingen en handels-vennootschappen v. d. Boerenbond	laiteries coopératives coöperatieve zuivelfabrieken	Uitstaande hypothecaire leningen einde v. h. Jaar (1,000 fr.)	Grondkrediet en leningen met borg (1,000 fr.)	Totaal der uitstaande kredieten einde van het jaar (1,000 fr.)
1938	5,606	284	3,336	9,425	—	18,651
1939	4,902	565	3,535	10,329	—	19,331
1940	2,841	15,641	3,780	9,264	—	31,526
1941	405	468	2,068	9,941	17,582	30,464
1942	99	241	1,379	11,710	7,461	20,890
1943	292	302	1,678	15,404	5,017	22,693
1944	91	2,860	3,298	13,866	10,657	30,772
1945	1,762	21,322	2,652	39,487	8,974	74,197
1946	10,185	22,171	10,799	167,305	—	210,460

N. B. — La Caisse Centrale du Crédit rural a été autorisée par l'arrêté royal du 15 décembre 1934 à fonctionner, avec les Caisses Raiffeisen affiliées, comme caisse d'épargne privée. Les Caisses Raiffeisen locales ne peuvent consentir des prêts sans son approbation.

N. B. — De Centrale Kas voor Landbouwkrediet werd bij koninklijk besluit van 15 December 1934 gemachtigd om, samen met de aangesloten Raiffeisenkassen, als private spaarkas op te treden. De plaatselijke Raiffeisenkassen mogen zonder haar goedkeuring geen leningen toestaan.

b. Caisses Raiffeisen affiliées - b. Aangesloten Raiffeisenkassen
1. Opérations - 1. Verrichtingen

ANNÉES JAREN	Caisses Raiffeisen affiliées Aangesloten Raiffeisen- kassen	Membres Leden	Parts souscrites Ingeschreven aandelen (1,000 fr.)	Réserves Reserves (1,000 fr.)	Solde des dépôts Saldo der spaargelden (1,000 fr.)	Prêts consentis au cours de l'année In de loop van het jaar toegestane leningen		Solde des prêts des caisses en cours au 31 décembre Saldo der uitstaande leningen bij de kassen op 31 December (1,000 fr.)
						Nombre Aantal	Montant Bedrag (1,000 fr.)	
1938	985	65,847	3,292	754	130,713	1,482	22,271	38,584
1939	897	63,462	3,173	865	130,178	526	6,666	39,179
1940	822	60,854	3,043	1,108	134,978	167	2,049	29,834
1941	768	55,528	2,776	1,367	234,556	185	4,189	17,748
1942	717	50,842	2,542	2,012	303,263	128	4,278	13,878
1943	711	45,483	2,274	2,329	503,048	136	6,813	13,267
1944	711	41,651	43,818	3,419	700,844	133	7,071	12,980
1945	711	40,475	43,529	5,298	704,316	740	51,338	57,207
1946	716	755,800	1,999	143,826	175,906

2. Répartition, par province, des prêts en cours
2. Indeling der uitstaande leningen, per provincie

SPÉCIFICATIONS OPSOMMING	Antwerpen	Brabant	West-Vlaanderen	Oost-Vlaanderen	Hainaut	Liège	Limburg	TOTAL	
	Anvers		Flandre occidentale	Flandre orientale	Henegouwen	Lulk	Limbourg	TOTAAL	
Nombre Aantal	1943 . . .	127	416	33	125	—	10	639	1,350
	1944 . . .	103	324	37	117	—	6	521	1,108
	1945 . . .	219	612	99	220	—	5	538	1,693
	1946 . . .	528	1,249	283	414	—	2	890	3,366
Montant Bedrag (1,000 fr.)	1943 . . .	2,273	4,388	1,672	1,503	—	53	3,378	13,267
	1944 . . .	1,813	4,549	1,600	2,096	—	28	2,894	12,980
	1945 . . .	9,133	20,230	10,122	10,504	—	35	7,183	57,207
	1946 . . .	31,117	59,696	30,398	26,128	—	500	28,067	175,906

II. Institut National de Crédit agricole (Arr. roy. du 30 sept. 1937)
II. Nationaal Instituut voor Landbouwkrediet (Kon. besl. van 30 Sept. 1937)

a. Répartition par province des prêts, avances, promesses, traites et warrants en cours (a)
a. Indeling der uitstaande leningen, voorschotten, promessen, wissels en warrants, per provincie (a)

SPÉCIFICATIONS OPSOMMING		Ant- werpen Anvers	Brabant	West- Vlaand. Flandre occident.	Oost- Vlaand. Flandre orient.	Hainaut Hene- gouwen	Liège Luik	Limburg Lim- bourg	Luxem- bourg Luxem- bourg	Namur Namen	Eupen- Malmédy	Tot.
Nombre Aantal	1943. . .	52	114	67	47	204	67	54	362	229	—	1,196
	1944. . .	55	99	60	48	173	61	51	308	196	—	1,051
	1945. . .	109	149	62	105	189	131	55	650	211	60	1,721
	1946. . .	229	239	162	128	379	399	104	1,087	389	360	3,476
Montant Bedrag (1,000 fr.)	1943. . .	1,115	3,165	1,250	643	5,980	4,245	862	4,232	4,972	—	26,464
	1944. . .	1,553	2,856	721	724	6,192	4,676	1,076	3,243	3,452	—	24,493
	1945. . .	5,587	6,910	1,774	4,628	7,700	8,145	1,171	14,863	7,109	1,415	59,302
	1946. . .	19,076	20,537	15,835	10,598	33,204	27,327	4,590	48,466	31,848	13,053	243,534

(a) Avances aux Centrales de l'alimentation non comprises.

(a) Voorschotten aan de Voedingscentrales niet inbegrepen.

b. Opérations au 31 décembre. — b. Verrichtingen op 31 December

ANNÉES JAREN	Deman- des reques Ont- vangen aan- vragen	Deman- des approu- vées Goed- gekeurde aan- vragen	Solde des prêts et avances en cours Saldo der uit- staande leningen en voorschotten		Promesses, traites et warrants escomptés Verdisconteerde promessen, wissels en warrants		Crédits aux sinistrés 2 % Kredieten aan geteisterden 2 %		Avances sur pro- duits alimentaires et agricoles Voorschotten op landbouw- en voedings- producten		TOTAL des prêts en cours TOTAAL der uitstaande leningen		Taux moyen des capitaux empruntés Gemiddelde rentevoet v. de geleende kapitalen
			Nombre Aantal	Montant Bedrag (1,000 fr.)	Nombre Aantal	Montant Bedrag (1,000 fr.)	Nombre Aantal	Montant Bedrag (1,000 fr.)	Nombre Aantal	Montant Bedrag (1,000 fr.)	Nombre Aantal	Montant Bedrag (1,000 fr.)	
1943	164	112	422	16,748	64	1,048	710	8,668	531	490,416	1,727	516,880	4.43 (a)
1944	164	126	364	18,354	56	659	631	5,480	54	61,215	1,105	85,708	4.45 (a)
1945	1,412	1,179	502	35,086	65	860	1,154	23,356	10	10,870	1,731	70,172	4.45 (a)
1946	3,308	2,546	1,889	164,272	72	2,298	1,515	57,964	7	2,023	3,483	226,558	4.27 (a)

(a) Non compris les crédits à 2 % et les avances aux Centrales.

(a) Kredieten tegen 2 % en voorschotten aan de Centrales niet inbegrepen.

III. Comptoirs agricoles de la Caisse Générale d'Épargne et de Retraite
III. Landbouwkantoren van de Algemene Spaar- en Lijfrentekas

a. Opérations des comptoirs. — a. Verrichtingen van de landbouwkantoren

SPÉCIFICATIONS OPSOMMING		1939	1940	1941	1942	1943	1944	1945	1946
Emprunts réalisés au cours de l'année. — In de loop van het jaar uitbetaalde leningen	Nombre. - Aantal	3,991	983	554	440	397	233	1,118	4,247
	Montant. - Bedrag (1,000 fr.)	85,807	17,647	13,794	15,180	15,941	10,124	74,402	294,768
Solde des emprunts en cours au 31 décembre. — Saldo der uitstaande leningen op 31 December.	Nombre. - Aantal	31,241	30,377	25,950	21,095	15,467	12,997	12,294	14,660
	Montant. - Bedrag (1,000 fr.)	463,925	422,452	335,372	252,271	173,650	138,512	181,445	429,050

b. Répartition par province des prêts en cours. — b. Indeling der uitstaande leningen per provincie

SPÉCIFICATIONS OPSOMMING		Ant- werpen Anvers	Brabant	West- Vlaand. Flandre occident.	Oost- Vlaand. Flandre orient.	Hainaut Hene- gouwen	Liège Luik	Limburg Lim- bourg	Luxem- bourg Luxem- bourg	Namur Namen	Eupen- Malmédy	Le Royaume Het Rijk
Nombre Aantal	1943. . .	1,356	3,492	138	2,666	834	1,459	2,394	788	2,207	133	15,467
	1944. . .	1,194	2,848	115	2,229	697	1,246	2,161	619	1,826	62	12,997
	1945. . .	1,204	2,577	112	2,125	733	1,198	1,995	542	1,746	62	12,294
	1946. . .	1,629	2,768	164	2,576	927	1,567	2,201	592	2,174	62	14,660
Montant Bedrag (1,000 fr.)	1943. . .	16,091	35,282	2,027	27,119	13,788	22,530	20,676	7,512	26,708	1,916	173,650
	1944. . .	13,188	26,361	1,497	21,699	12,063	18,406	17,002	5,622	21,758	916	138,512
	1945. . .	20,127	29,400	1,514	32,662	21,673	20,826	16,885	5,288	32,160	910	181,445
	1946. . .	57,122	63,289	7,718	82,256	46,803	54,807	37,051	10,070	69,076	858	429,050

Opérations des comptoirs agricoles Verrichtingen der landbouwkantoren

(Source : Caisse Générale d'Épargne.)

(Bron : Algemene Spaarkas.)

COMPTOIRS AGRICOLES LANDBOUWKANTOREN	Nombre de prêts. — Aantal leningen				Solde des prêts fin de l'année précédente Saldo der leningen op het einde van het voorgaand jaar (1,000 fr.)	Opérations de l'année (1,000 fr.) Verrichtingen gedurende het jaar (1,000 fr.)		Solde des prêts fin de l'année Saldo der leningen op het einde van het jaar (1,000 fr.)
	En cours fin de l'année précédente	Consentis dans l'année	Remboursés dans l'année	En cours fin de l'année		Prêts nouveaux Nieuwe leningen	Remboursements Terugbetalingen	
	In omloop op het einde van het voorgaand jaar	Verleend gedurende het jaar	Terugbetaald gedurende het jaar	In omloop op het einde van het jaar				
1945								
Antwerpen - Anvers	1,193	112	101	1,204	13,188	9,531	2,592	20,127
Genappe - Genepiën	698	65	126	637	9,069	4,777	1,795	12,051
Jodoigne - Geldenaken	1,401	71	215	1,257	11,978	3,783	3,224	12,537
Leuven - Louvain	751	24	84	691	5,314	874	1,375	4,813
Roeselare - Roulers	115	3	6	112	1,497	290	273	1,514
Aalst - Alost	97	36	12	121	1,767	2,902	508	4,161
Gent - Gand	2,136	175	307	2,004	19,932	14,457	4,888	29,501
Frasnes-lez-Buissenal	231	7	38	200	2,423	625	486	2,562
Gosselies	700	162	129	733	12,063	12,884	3,274	21,673
Liège - Luik	594	20	61	553	7,867	1,869	1,611	8,125
Stavelot	651	68	74	645	10,539	4,084	1,921	12,702
Hasselt	2,162	95	260	1,997	17,002	3,595	3,712	16,885
Arlon - Aarlen	8	—	1	7	35	—	20	15
Bastogne - Bastenaken	131	—	49	82	569	—	213	356
Saint-Hubert	481	30	68	443	5,018	921	1,022	4,917
Dinant	887	161	130	918	11,481	7,785	2,366	16,900
Florennes	40	—	7	33	314	—	76	238
Gembloux	133	7	37	103	1,167	312	336	1,143
Namur - Namen	535	82	125	492	6,373	5,713	1,771	10,315
Eynatten	26	—	—	26	330	—	—	330
Malmédy	36	—	—	36	586	—	6	580
Tot.	13,006	1,118	1,830	12,294	138,512	74,402	31,469	181,445
1946								
Antwerpen - Anvers	1,204	542	117	1,629	20,127	42,078	5,083	57,122
Genappe - Genepiën	637	238	128	747	12,051	20,470	3,436	29,085
Jodoigne - Geldenaken	1,257	338	211	1,384	12,537	18,933	3,797	27,673
Leuven - Louvain	691	70	124	637	4,813	3,071	1,353	6,531
Roeselare - Roulers	112	27	8	131	1,514	3,002	523	3,993
Wevelgem	—	34	1	33	—	3,940	215	3,725
Aalst - Alost	121	106	12	215	4,161	8,266	1,101	11,326
Gent - Gand	2,004	651	294	2,361	29,501	48,110	6,681	70,930
Frasnes-lez-Buissenal	200	40	32	208	2,562	2,710	542	4,730
Gosselies	733	340	146	927	21,673	31,173	6,043	46,803
Liège - Luik	553	112	89	575	8,125	10,032	2,448	15,709
Stavelot	645	453	106	992	12,702	30,384	3,988	39,098
Hasselt	1,997	481	277	2,201	16,885	24,393	4,227	37,051
Arlon - Aarlen	7	—	7	—	15	—	15	—
Bastogne - Bastenaken	82	—	22	60	356	—	145	211
Saint-Hubert	443	138	49	532	4,917	6,047	1,105	9,859
Dinant	918	407	124	1,202	16,900	23,970	3,695	37,175
Florennes	33	6	4	35	238	260	85	413
Gembloux	103	32	24	111	1,143	2,075	289	2,929
Namur - Namen	492	232	106	618	10,315	15,854	2,340	23,829
Eynatten	26	—	—	26	330	—	6	324
Malmédy	36	—	—	36	580	—	46	534
Tot.	12,294	4,247	1,881	14,660	181,445	294,768	47,163	429,050
1944.	15,454	233	2,681	13,006	173,650	10,124	45,262	138,512
1943.	21,095	397	6,038	15,454	252,271	15,941	94,563	173,650
1942.	25,950	440	5,295	21,095	335,372	15,178	98,279	252,271

Émissions des sociétés industrielles et commerciales belges et congolaises (1,000 fr.) — Année 1946

SPÉCIFICATIONS	Constitutions de sociétés (a) Oprichtingen van vennootschappen (a)						Augmentation de capital Soc. anon., Soc. en command. par action, S. P. R. L.				Emissions d'obligations		
	anonymes et en comman- dite par actions			de personnes à responsabilité limitée			Kapitaalsverhogingen Naaml. vennootsch., Commanditaire vennootsch. op aandelen, P. V. B. A.				Obligatie-uitgiften		
	naamloze en comman- ditaire op aandelen			Personenvennootschappen met beperkte aansprakelijkheid									
	Nombre	Montant nominal	Montant libéré sur valeur nominale	Nombre	Montant nominal	Montant libéré sur valeur nominale	Nombre	Capital ancien	Augmen- tation nominale	Montant libéré sur valeur nominale	Nombre	Montant nominal	dont em- prunts de con- ver- sion
—	Nominaal bedrag	Gestort bedrag op nominale waarde	—	Nominaal bedrag	Gestort bedrag op nominale waarde	—	Oud kapitaal	Nominale ver- hoging	Gestort bedrag op nominale waarde	—	Nominaal bedrag	waar- van con- versie- le- ningen	
Banques	—	—	—	—	—	7	176,030	75,030	74,380	—	—	—	
Assurances	6	35,630	9,280	1	100	5	27,400	33,640	13,340	—	—	—	
Opérations financières et immobilières	94	149,416	111,408	27	10,711	46	642,385	494,771	330,611	4	76,000	—	
Commerce de détail	31	15,420	10,673	194	27,437	35	17,351	22,299	21,671	—	—	—	
Commerce de gros et commerce extérieur	309	253,109	203,706	430	120,012	90	175,986	170,089	155,775	2	20,150	—	
Industrie des fabrica- tions métalliques	142	279,531	251,583	153	56,902	100	210,001	212,473	145,018	6	77,000	—	
Métallurgie du fer	9	25,910	20,560	7	1,475	9	623,775	250,475	250,475	1	30,000	—	
Industrie des métaux non ferreux	4	52,985	11,385	7	685	9	90,740	118,958	95,852	1	2,150	—	
Industrie textile	122	236,378	212,915	167	71,342	53	198,195	468,566	457,968	3	33,000	—	
Industrie alimentaire	60	50,949	43,477	99	47,448	47	128,774	159,249	106,974	7	119,000	—	
Industrie du bois	39	44,460	40,434	88	34,151	14	18,725	10,860	10,660	—	—	—	
Industrie chimique	97	85,465	60,642	92	31,763	45	388,990	319,953	229,702	1	50,000	—	
Industrie du verre	9	2,710	2,340	7	3,080	8	16,511	42,622	24,484	—	—	—	
Electricité	—	—	—	—	—	2	281,200	88,800	81,012	7	285,000	—	
Gaz	—	—	—	—	—	—	—	—	—	1	50,000	—	
Eau	—	—	—	—	—	—	—	—	—	—	—	—	
Industrie du cuir	19	19,601	18,430	38	15,781	9	7,795	10,525	10,140	1	2,500	—	
Industrie du papier et imprimerie	21	18,570	17,810	33	12,409	11	30,675	33,655	29,641	1	3,000	—	
Transport	56	242,858	83,440	95	23,656	18	132,456	234,999	232,177	—	—	—	
Tourisme	26	14,693	12,093	36	16,450	8	11,690	12,610	12,010	1	3,000	—	
Intermédiaires	39	23,453	22,198	40	5,268	8	37,200	45,865	12,670	—	—	—	
Déchets et matières de récupération	1	200	200	2	1,300	2	1,400	2,630	2,630	—	—	—	
Construction	48	44,421	36,901	101	21,672	22	98,975	204,405	138,045	1	15,000	—	
Industrie charbonnière	1	11,000	11,000	2	400	5	103,474	14,000	14,000	2	65,000	—	
Produits en terre cuite	3	4,100	4,100	9	2,680	5	13,675	13,225	9,225	—	—	—	
Industrie du ciment et industries connexes	4	15,750	14,000	5	2,400	5	6,000	18,120	16,920	1	30,000	—	
Industrie des carrières	4	5,300	5,050	7	2,055	7	90,352	21,800	21,570	—	—	—	
Industrie de la chaux	1	100	100	1	400	—	—	—	—	—	—	—	
Industrie céramique	3	35,500	13,420	5	602	—	—	—	—	—	—	—	
Industrie du tabac	4	6,250	5,650	6	1,245	3	9,051	2,017	2,017	—	—	—	
Industrie du diamant	2	4,100	4,100	17	3,119	—	—	—	—	—	—	—	
Editions, librairies, presse	32	26,915	20,830	52	8,391	12	10,440	42,125	24,081	—	—	—	
Films, théâtre	35	24,237	19,510	25	8,215	5	1,950	9,000	8,370	—	—	—	
Artisanat	43	24,279	17,435	179	41,282	28	12,618	15,307	13,883	—	—	—	
Agriculture, horticul- ture, pêche, élevage	12	35,350	22,950	24	19,886	2	1,800	2,000	2,000	—	—	—	
Divers (non dénommés)	96	111,914	80,957	147	31,564	31	29,999	45,286	39,886	1	20,000	—	
Totaux	1.372	1.900,554	1.388,577	2,096	623,881	560,786	651	3,595,613	3.195,354	2.587,187	41	880,800	—

(a) Coopératives: 280 sociétés constituées au capital minimum de 49,096,736 francs : 88 sociétés dissoutes au capital minimum de 10,216,850 francs ; 2 sociétés ont augmenté leur capital minimum 300,000 francs ; 1 société a diminué son capital de 280,000 fr.

(b) Non comprises dans les montants libérés.

(c) Ces chiffres comprennent les montants libérés sur souscription d'actions, les émissions d'obligations, les primes d'émissions moins les libérations autres qu'en espèces et les émissions destinées au remboursement d'emprunts anciens.

Uitgiften van de Belgische en Kongolese nijverheids- en handelsvennootschappen (1,000 fr.) — Jaar 1946

Primes d'émission (b)	Libérations autres qu'en espèces Stortingen andere dan in geld				Dissolutions de sociétés (a) S. A. — en commandite par actions. — S. P. R. L. Ontbindingen van vennootschappen (a) N. V. — Commanditaire op aandelen. — P. V. B. A.				Réductions de capital S. A. — en commandite par actions S. P. R. L. Kapitaalsverminderingen N. V. — commanditaire op aandelen, P. V. B. A.		Ensemble des émissions Montant nominal Gezamenlijke uitgiften. Nominiaal bedrag	Emissions nettes (c) Netto-uitgiften (c)	OPSOMMING	
	Apports en nature Inbreng in natura		Incorporation de réserves ; réévaluations de l'immobilisé. Apports de créances Inlijving van reserves ; herschating van immobilien. Inbreng van schuldvorderingen	Liquidations Vereffeningen		Fusions Samensmeltingen		Nombre Montant Aantal Bedrag	Nombre Montant Aantal Bedrag	Nombre Montant Aantal Bedrag				
	Constitutions de sociétés Oprichtingen van vennootschappen	Augmentations de capital Kapitaalsverhogingen		anonymes et en commandite par actions naamloze en commanditaire op aandelen	de personnes à responsabilité limitée personen-vennootschappen met beperkte aansprakelijkheid	Nombre Montant Aantal Bedrag	Nombre Montant Aantal Bedrag							Nombre Montant Aantal Bedrag
			Nombre Montant Aantal Bedrag					Nombre Montant Aantal Bedrag	Nombre Montant Aantal Bedrag					
67,645	—	—	6,000	5,500	2	18,000	1	1,000	2	2,965	75,030	130,525	Banken.	
100	2,000	68	8,000	40	2	2,000	—	—	1	5,000	69,370	12,712	Verzekeringen.	
3,945	45,140	6,544	91,108	74,306	28	77,488	1	13,000	9	72,050	730,898	314,597	Financiële en immobiliënverrichtingen.	
—	4,941	10,532	1,665	13,776	55	8,886	—	—	1	220	65,156	27,505	Kleinhandel.	
285	101,979	50,436	11,780	59,698	86	56,171	2	1,300	7	5,500	563,360	267,525	Groothandel en buitenlandse handel.	
8,784	189,223	28,438	14,598	60,186	42	29,747	—	—	2	8,060	625,906	238,634	Metaalverwerkende nijverheid.	
23,625	8,775	590	4,050	31,210	4	15,534	—	—	3	135,005	307,860	281,460	IJzer- en staalvoortbrengende nijverh.	
1,200	655	341	270	87,600	—	—	—	—	—	—	174,778	22,406	Non-ferro metaalnijverheid.	
3,822	83,857	39,047	22,699	402,716	21	15,875	2	10,588	2	1,750	809,286	225,445	Textielnijverheid.	
4,697	23,872	22,713	11,402	60,627	24	25,989	1	4,000	—	—	376,646	196,133	Voedingsnijverheid.	
—	22,458	15,628	3,471	1,973	9	2,970	—	—	1	180	89,471	37,113	Houtnijverheid.	
24,448	25,523	12,727	20,880	47,762	19	9,808	3	870	1	51,575	487,181	282,803	Scheikundige nijverheid.	
—	642	412	150	18,600	1	1,000	—	—	1	900	48,412	9,626	Glasnijverheid.	
—	—	—	—	3,224	1	20,000	—	—	—	—	373,800	362,788	Electriciteit.	
—	—	—	—	—	1	18,000	—	—	—	—	50,000	50,000	Gas.	
—	12,540	10,397	552	1,450	5	2,150	—	—	1	300	48,407	20,504	Water.	
—	9,670	8,010	2,401	2,089	8	2,010	—	—	—	—	67,634	40,690	Ledernijverheid.	
—	11,237	11,911	4,625	218,354	25	5,370	—	—	2	750	501,513	90,626	Papierenijverheid en grafische bedrijven.	
—	4,327	7,539	1,500	8,933	14	3,767	—	—	—	—	46,753	21,254	Verkeer.	
—	6,505	1,020	65	200	13	2,246	—	—	—	—	74,586	30,803	Toerisme.	
—	—	1,223	—	2,080	—	—	—	—	1	300	4,130	827	Tussenhandel.	
16,000	20,787	10,974	82	97,321	16	5,496	1	500	—	—	285,498	96,294	Oude en afvalgoederen.	
—	11,000	250	11,400	630	—	—	1	3,600	—	—	90,400	67,120	Bouwbedrijf.	
2,000	1,750	755	800	6,500	2	4,674	—	—	1	200	20,005	7,778	Kolennijverheid.	
—	700	947	—	—	4	1,000	—	—	—	—	66,270	61,272	Kleinnijverheid.	
—	2,301	988	12,350	6,100	2	2,380	1	1,250	—	—	29,155	6,936	Cementnijverheid en aanverwante bedrijven	
—	—	260	—	—	1	1,000	—	—	—	—	500	240	Groeven.	
—	6,983	276	—	—	1	2,000	1	240	—	—	36,102	6,712	Kalknijverheid.	
—	3,046	605	—	1,000	—	—	—	—	—	—	9,512	4,051	Keramische nijverheid.	
—	—	654	—	—	6	850	—	—	—	—	7,219	6,401	Tabaksnijverheid.	
—	4,826	1,920	14,500	1,486	11	2,245	—	—	1	3,500	77,431	29,721	Diamantnijverheid.	
—	1,881	2,859	500	300	7	695	—	—	—	—	41,452	29,715	Uitgeverij, boekhandel, pers.	
—	8,762	18,067	2,141	6,202	33	5,471	—	—	—	—	80,868	32,664	Films, schouwburgen.	
—	14,345	13,317	1,000	—	2	1,250	—	—	—	—	57,236	14,324	Ambachtswezen.	
—	44,894	15,554	3,350	8,341	36	16,379	—	—	4	4,234	208,764	97,533	Landbouw, tuinbouw, visserij, veeteelt.	
156,551	674,619	295,002	251,339	1,228,204	481	360,451	14	36,348	40	292,489	6,600,589	3,124,737	Diversen (niet genoemd).	
														Totalen.

(a) Coöperatieven : 280 vennootschappen opgericht met een minimum-kapitaal van 49,096,736 fr. ; 88 vennootschappen onthouden met een minimum-kapitaal van 10,216,850 fr. ; 2 vennootschappen verhoogden hun minimum-kapitaal met 300,000 fr. ; 1 vennootschap verminderde haar minimum kapitaal met 280,000 fr.

(b) In de gestorte bedragen niet begrepen.

(c) Omvatten de bedragen gestort bij inschrijvingen op aandelen, de obligatienitgiften, de uitgiftenpremiën, verminderd met de stortingen andere dan in geld en de uitgiften bestemd tot terugbetaling van oude leningen.

Rendement des sociétés anonymes belges en 1946 (1,000 fr.)
Rendement der Belgische naamloze Vennootschappen in 1946 (1,000 fr.)

SPÉCIFICATIONS	Sociétés Vennootschappen			Capital versé Gestort kapitaal	Réserves Reserves	Résultats nets Netto resultaat		Dividendes mis en paiement Uitgekeerde dividenden	OPSOMMING
	recen- sées geteld	en bé- néfice met winst	en perte met verlies			Bénéfice Winst	Perte Verlies		
Banques	54	54	—	1,899,868	1,248,115	214,854	—	108,042	Bankwezen.
Assurances	99	84	15	381,794	385,052	74,378	1,162	38,480	Verzekeringswezen.
Opérations financières et immobilières	864	642	222	7,346,290	5,745,039	439,452	28,721	270,225	Financiële en immobilière verrichtingen.
Commerce de détail	162	124	38	538,591	215,276	90,894	2,748	40,467	Kleinhandel.
dont : Alimentation	31	22	9	28,575	10,437	3,703	511	731	waarvan : Voeding.
Grands magasins	15	14	1	397,750	182,292	62,754	12	36,579	Grootwarenhuizen.
Commerce de gros et commerce extérieur	839	608	231	1,586,866	379,943	244,839	27,432	58,477	Groothandel en buiten- landse handel.
dont : Alimentation	152	98	54	217,432	28,410	19,767	4,692	4,955	waarvan : Voeding.
Industrie des fabrications métalliques	548	473	75	2,535,161	847,065	472,384	36,479	134,044	Metaalverwerkende nij- verheid.
Métallurgie du fer	76	63	13	2,475,140	164,003	554,546	13,043	44,899	IJzer- en staalvoortbren- gende nijverheid.
Industrie des métaux non-ferreux	53	42	11	690,235	393,828	48,137	19,295	16,415	Non-ferro metaalnijver- heid.
Industrie textile	613	541	72	3,130,205	1,501,328	597,899	19,570	154,972	Textielnijverheid.
dont : Coton	171	155	16	894,060	542,098	201,448	2,723	42,141	waarvan : Katoen.
Laine	107	98	9	888,696	266,523	155,035	5,433	49,151	Wol.
Lin.	46	42	4	390,673	192,628	55,453	744	11,122	Vlas.
Fibres ligneuses	32	32	—	111,994	121,152	23,479	—	7,339	Bastvezels.
Matières textiles artific. et de soie	28	23	5	275,168	129,349	35,085	1,570	5,965	Kunstmatige textiel- stoffen en zijde.
Vêtement et confection	91	77	14	168,765	85,347	41,711	922	12,174	Kleding en confectie.
Achèvement	51	40	11	166,960	54,889	32,107	5,186	3,147	Textielveredeling.
Bonneterie	71	60	11	166,269	80,415	39,154	2,776	17,959	Breigoederen.
Déchets textiles, chiffons et ouates	16	14	2	67,620	28,930	14,427	216	5,974	Textielafval, lompen en watten.
Industrie alimentaire	538	427	111	2,787,024	698,904	261,205	30,121	124,671	Voedingsnijverheid.
dont : Brasseries	136	121	15	983,852	221,587	91,400	3,218	47,575	waarvan : Brouwerijen.
Industrie du sucre	33	16	17	431,412	115,850	16,058	7,325	20,263	Suikernijverheid.
Préparation du lait	18	7	11	30,000	7,064	757	4,023	120	Melkbereiding.
Meuneries	39	35	4	318,236	78,540	23,698	791	14,712	Maalderijen.
Industrie du bois	129	102	27	226,965	116,063	51,205	3,975	8,533	Houtnijverheid.
dont : Scieries et indus- tries connexes	26	18	8	42,780	39,067	14,499	1,116	2,162	waarvan : Zagerijen en aanverwante nijverh.
Meubles et industries connexes	28	24	4	39,165	10,023	8,532	592	312	Meubel- en aanverwante nijverheid.
Industrie chimique	292	221	71	2,661,863	278,819	243,645	36,481	75,749	Scheikundige nijverheid.
dont : Industrie chim. minérale	36	27	9	630,385	73,171	42,068	6,590	7,716	waarvan : Minerale scheik. nijv.
Ind. de l'azote et ind. connexes	9	6	3	841,100	40,953	35,527	10,245	9,470	Stikstofnijv. en aanver- wante bedrijven.
Distillation et ind. chi- mique organique	29	20	9	157,671	23,185	15,074	8,472	3,688	Distillatie en organische scheikundige nijverh.
Matières grasses	31	24	7	76,859	13,593	8,382	2,116	2,431	Vetstoffen.
Pigments, couleurs, vernis	35	31	4	92,936	18,697	10,134	1,633	2,179	Pigmenten, kleuren, ver- nissen.
Produits pharmaceut. Industrie allumettière	44	32	12	35,070	13,662	7,590	805	2,208	Pharmaceut. producten Lucifernijverheid.
Industrie allumettière	3	2	1	192,000	19,931	6,743	35	222	
Industrie verrière	61	49	12	649,843	75,680	73,645	16,216	25,827	Glasnijverheid.
Electricité	56	49	7	3,733,343	648,445	405,281	14,265	334,816	Electriciteit.
Gaz	19	12	7	781,165	24,658	35,862	17,787	20,823	Gas.
Eau	1	1	—	380	696	57	—	46	Water.
Industrie du cuir	103	84	19	451,047	156,125	70,927	7,143	21,114	Ledernijverheid.
dont : Production du cuir	32	24	8	177,515	36,976	15,966	3,306	4,992	waarvan : Ledervoort- brengende nijverheid.
Industrie de la chaussure	32	30	2	71,682	37,279	25,158	593	5,752	Schoennijverheid.

Rendement des sociétés anonymes belges en 1946 (1,000 fr.)
Rendement der Belgische naamloze Vennootschappen in 1946 (1,000 fr.)

SPÉCIFICATIONS	Sociétés Vennootschappen			Capital versé Gestort kapitaal	Réserves Reserves	Résultats nets Netto-uitslagen		Dividendes mis en paiement Uitgekeerde dividenden	OPSOMMING
	recen- sées geteld	en bé- néfice met winst	en perte met verlies			Bénéfice Winst	Perte Verlies		

A. Sociétés ayant leur principale exploitation en Belgique (suite)

A. Vennootschappen wier voornaamste bedrijvigheid in België uitgeoefend wordt (vervolg)

Ind. du papier et industrie graphique	165	146	19	723,460	214,727	123,481	23,127	36,178	Papiernijverh. en grafische bedrijven.
dont : Ind. graphiques	87	74	13	149,359	56,678	28,642	6,005	8,284	waarvan : grafische bed.
Transport	274	187	87	1,613,491	715,668	153,145	200,447	78,629	Verkeer :
dont : Ports, navigat. et expédition	180	125	55	373,309	420,299	68,137	7,770	20,387	waarvan : Havens, zeevaart en expeditie.
Navigation intérieure	30	15	15	49,849	381	1,934	5,457	238	Binnenvaart.
Transport routier	39	31	8	68,454	12,718	9,357	643	3,435	Baanverkeer.
Transport par rail	24	15	9	1,121,779	282,270	72,821	186,577	54,569	Spoorverkeer.
Tourisme	221	152	69	297,810	75,892	43,512	5,467	17,675	Toerisme :
dont : Hôtellerie	191	138	53	285,185	77,598	42,093	5,029	17,475	waarvan : Hotelwezen.
Intermédiaires	181	125	56	312,093	56,962	21,629	6,725	8,439	Tussenhandel.
Déchets et mat. de récup.	22	19	3	36,888	17,887	7,840	39	1,060	Oude en afvalgoederen.
Industrie de la construct.	148	112	36	454,566	308,130	57,266	7,918	20,208	Bouwbedrijf.
Industrie du charbon	65	34	31	2,217,358	763,787	72,970	39,821	90	Kolennijverheid.
Industrie des produits en terre cuite commune	65	53	12	209,714	38,999	21,050	3,706	4,066	Kleinijverheid.
Cimenteries et industries connexes	83	67	16	730,672	57,789	59,605	4,526	1,885	Cementnijverheid en aanverwante bedrijven.
Carrières	93	68	25	387,675	77,810	54,849	2,706	19,064	Groeven.
Industrie de la chaux	36	24	12	103,599	26,511	7,481	1,697	2,935	Kalknijverheid.
Industrie céramique	50	41	9	162,676	32,182	23,077	914	7,772	Keramische nijverheid.
Industrie du tabac	39	33	6	304,014	125,152	27,717	1,909	11,718	Tabaksnijverheid.
Industrie du diamant	3	3	—	1,396	2,439	439	—	—	Diamantnijverheid.
Edition, Librairie, Presse	63	51	12	51,563	16,764	12,154	1,180	3,805	Uitgeverij, Boekhandel, Pers.
Film, Théâtres	83	76	7	70,167	17,077	31,131	1,220	7,158	Film, Schouwburgen.
Artisanat	191	156	35	205,584	56,975	25,444	5,155	6,797	Ambachtswezen.
Agriculture, horticul-ture, pêche, élevage	26	15	11	80,753	3,644	2,499	4,068	1,085	Landbouw, tuinbouw, visserij, veeteelt.
Divers (non dénommés)	321	215	106	900,085	170,447	96,433	11,772	55,868	Diversen (niet genoemd).
Total	6,636	5,153	1,483	40,739,349	15,657,881	4,720,932	596,835	1,762,032	Totaal.

B. Sociétés ayant leur principale exploitation au Congo belge

B. Vennootschappen wier voornaamste bedrijvigheid in Kongo uitgeoefend wordt

Total 78 | 70 | 8 | 3,233,631 | 1,585,057 | 400,167 | 2,592 | 220,007 | Totaal.

C. Sociétés ayant leur principale exploitation à l'étranger

C. Vennootschappen wier voornaamste bedrijvigheid in het buitenland uitgeoefend wordt

Electricité	3	3	—	309,600	358,353	11,341	—	11,812	Electriciteit.
Chemins de fer	2	1	1	6,000	8,397	593	1,115	—	Spoorwegen.
Tramways	8	6	2	271,872	155,713	17,619	730	14,033	Tramwegen.
Plantations, sociétés coloniales	12	9	3	605,840	124,998	31,461	237	36,119	Plantages, koloniale vennootschappen
Sociétés diverses	43	34	9	1,000,447	622,365	103,371	6,105	35,634	Diverse vennootschappen.
Total	68	53	15	2,193,759	1,269,826	164,385	8,187	97,598	Totaal.
Total général	6,782	5,276	1,506	46,166,739	18,512,764	5,285,484	607,614	2,079,637	Algemeen totaal.

Note. — Le montant des emprunts obligataires en vie au 31 décembre 1946 était de 9,145,988,000 fr. (montant brut des coupons payés en 1946 : 345,359,000 fr.) pour les sociétés ayant leur principale exploitation en Belgique ; pour les sociétés ayant leur principale exploitation au Congo belge ou à l'étranger, ces montants étaient respectivement de 6,000,000 fr. (coupons payés : 551,000 fr.) et 276,865,000 fr. (coupons payés : 10,510,000 fr.).

Nota. — Het bedrag der obligatieleningen op 31 December 1946 beliep 9,145,988,000 fr. (bruto-bedrag der coupons uitbetaald in 1946 : 345,359,000 fr.) voor de vennootschappen wier voornaamste bedrijvigheid in België uitgeoefend wordt ; voor de vennootschappen wier voornaamste bedrijvigheid uitgeoefend wordt in Kongo of in het buitenland, betrekken deze bedragen onderscheidelijk 6,000,000 fr. (uitbetaalde coupons : 551,000 fr.) en 276,865,000 fr. (uitbetaalde coupons : 10,510,000 fr.).

Banque Nationale de Belgique. — Nationale Bank van België

Bilans (au 25 décembre). — Balansen (per 25 December)

(Source : Banque Nationale de Belgique).

(Bron : Nationale Bank van België)

SPÉCIFICATIONS	I. Situation des principaux comptes (1,000 fr.). — I. Stand der voornaamste rekeningen (1,000 fr.)					OPSOMMING
	1942	1943	1944	1945	1946	
Or :						
A l'étranger	17,915,872	21,013,172	32,094,087 (a)	31,383,214 (a)	32,225,939 (a)	In het buitenland.
Provision constituée à la Banque de France.	557,780	557,780				Bij de Banque de France aangelegde reserve.
En Belgique.	8,190	8,190				In België.
Prêté au Gov. angl. sur réquis. du Gov. belge.	3,097,300	—				Op vordering v. de Belg. regering aan de Engel. reger. geleend.
Billets et monnaies à livrer par la Banque de France	452,481	452,481	574,090 (b)	3,594,818 (b)	5,716,319 (b)	Bankbiljetten en specie te leveren door de Banque de France.
Créances en devises étrangères	19,312	46,069				Vorderingen in vreemde munt.
Billets et monnaies étrangères	—	—	64,589,460	64,597,062	64,597,062	Buitenlandse bankbiljetten en speciën.
Banque d'émission à Bruxelles	26,497,270	49,287,602				Emissiebank te Brussel.
Crédit à l'économie privée :						Krediet aan het particuliere bedrijfsleven :
Effets et chèques sur l'intérieur	637,143	716,086	572,225 (c)	1,274,950 (c)	5,089,061 (c)	Binnenlandse wissels en chèques.
Effets et chèques sur l'étranger	5,278	5,226	4,305	3,813	414,049	Buitenlandse wissels en chèques.
Avances et Prêts	99,114	141,925	1,724,465	259,309	222,530	Voorschotten en beleningen.
Crédit à l'Etat et aux collectivités publiq. :						Krediet aan de Staat en openbare lichamen :
Billon et Chèques postaux	179,784	205,590	312,010 (d)	339,982 (d)	(d) 770,364	Pasmunt en postchèques.
Effets publics à court terme	124,428	1,006	—	—	—	Kortlopende overheidsfondsen :
Emis. par le Trésor belge	—	—	—	—	—	Uitgegeven door de Belg. Schatkist.
Garantis par le Trésor belge	—	—	—	—	—	Gewaarborgd door de Belg. Schatkist.
Créances sur l'Etat :						Vorderingen op de Staat :
Bon du Trésor belge (loi du 27-12-30)	500,000	500,000	500,000	500,000	500,000	Bon v. de Belg. Schatkist (wet v. 27-12-1930).
Tit. d'obligat. du Trésor belge (loi du 19-7-1932)	124,751	61,764	42,513	23,264	4,014	Schuldbr. v. de Belg. Schatkist (wet v. 19-7-32).
Certificats du Trésor (arrêté-loi du 10-5-1940)	17,348,703	10,330,000	25,938,500	41,146,250	47,963,850	Schatkistcertificaten (wet v. 10 mei 1940).
» » » (conv. du 15 mai 1942)	100,000	100,000	—	—	—	(overeenk. 15-5-1942).
» » » (conv. du 25 janv. 1943)	—	3,000,000	3,500,000	—	—	(overeenk. 25-1-1943).
» » » (conv. du 31 juillet 1943)	—	657,500	—	—	—	(overeenk. 31-7-1943).
Fonds publics acquis :						Overheidsfondsen :
a) En vertu de la conv. du 27-7-1932	549,990	550,000	550,000	550,000	550,000	a) Verworven krachtens overeenkomst 27-7-32.
b) En vertu des statuts	1,359,854	1,386,900	1,408,402	653,088	636,711	b) Verworven krachtens de statuten.
Billets de banque en circulation.	67,717,946	83,710,521	38,834,462	69,891,717	72,161,970	Bankbiljetten in omloop.
Comptes courants	1,130,391	1,561,265	3,830,853	3,460,544	6,251,490	Rekening-courantsaldi.

	1941	1942	1943	Moyennes Gemiddelde janv. à sept. 44	Moyennes Gemiddelde oct. à déc. 1944	1945	1946	OPSOMMING
Trésor public :								
Compte indisponible de réévaluation (arrêté-loi du 1er mai 1944)	—	—	—	10,493,183	10,493,185	10,493,185	—	Onbeschikbare rekening wegens herwaardering (wet van 1 Mei 1944).
Compte spécial ouvert pour l'application de la convention du 25 janvier 1943	—	—	3,000,000	3,500,000	—	—	—	Spéciale rekening geopend voor de toep. v. de overeenkomst v. 25 Jan. 1943.
Provision (billets acquis en vertu de l'art. 1 de l'arr. du 6-10-1944)	—	—	—	—	4,000,000	4,000,000	—	Voorlopig fonds (verworven biljetten ingevolge art. 1, besluitwet van 6-10-1944).
Compte spécial ouvert en vertu de l'art 9 de la loi du 14 octobre 1945	—	—	—	—	—	63,434,167	—	Speciale rekening geopend krachtens art 9 der wet van 14-10-1945
Réserves	431,781	432,537	432,537	435,140	453,089	436,713	—	Reserves.
Opérations d'inventaires différées	281,861	303,069	303,069	310,888	459,891	534,124	—	Uitgestelde inventaris-operatiën.
Arrêté-loi du 6 octobre 1944 :	—	—	—	74,393,284 (e)	55,630,817 (e)	(f) 614,192	—	Besluitwet van 6 October 1944 :

II. Taux moyen de l'escompte. — II. Gemiddelde discontovoet

Moyennes annuelles | 2.00 | 2.00 | 2.00 | 2.00 | 1.67 | Jaargemiddelde

III. Circulation moyenne des billets de banque (1,000 fr.)
III. Gemiddelde bankbiljettenomloop (1,000 fr.)

	1941	1942	1943	Moyennes Gemiddelde janv. à sept. 44	Moyennes Gemiddelde oct. à déc. 1944	1945	1946	OPSOMMING
SPECIFICATIONS								
Billets de 10,000 francs	4,949,240	6,664,280	6,622,750	6,474,775	—	—	—	Biljetten van 10,000 fr.
1,000	19,062,393	28,057,773	39,477,710	50,581,154	8,294,287	27,040,375	48,330,738	1,000 fr.
500	5,951,214	8,129,036	11,416,060	14,225,065	14,250,826	20,288,421	14,776,905	500 fr.
100	10,891,262	14,139,382	17,738,901	20,896,968	6,236,404	9,953,920	9,423,022	100 fr.
50	1,135,133	1,361,650	1,569,652	1,953,871	2,571,682	2,765,228	2,523,820	50 fr. (g).
20	349,082	733,221	868,537	1,026,548	1,186,469	1,247,874	1,293,660	20 fr. (g).
10	—	—	—	—	451,383	400,769	449,252	10 fr. (g).
5	155,953	146,984	165,524	142,733	270,443	252,798	228,675	5 fr. (g).
Total	42,494,277	59,232,326	77,859,134	95,301,114	32,261,494	61,949,385	77,026,072	Totaal.

(a) Comprend les postes : Encaisse en or et Produit indisponible en or de la réévaluation de l'encaisse (arrêté-loi n° 5 du 1er mai 1944).
 (b) Comprend les postes : Avoirs en devises étrangères à vue et à terme.
 (c) Comprend les postes : Effets sur la Belgique ; Effets commerciaux et Effets émis par des organismes dont les engagements sont garantis par l'Etat.
 (d) Comprend les postes : Monnaies divisionnaires et d'appoint plus Avoirs à l'Office des Cheques et Virements postaux.
 (e) Comprend les postes : Comptes spéciaux visés à l'art. 15 et billets anciens non déclarés + Comptes courants temporairement indisponibles et bloqués visés à l'art. 16.
 (f) Représente le poste : Billets à transférer en comptes temporairement indisponibles ou bloqués et billets anciens non déclarés.
 (g) Billets circulant pour le compte du Trésor.

(a) Beheist de posten : Goudvoorraad en Onbeschikbaar goudsaldo na herwaardering van den goudvoorraad (besluitwet n° 5 van 1 Mei 1944).
 (b) Beheist de posten : Buitenlandse deviezen, op zicht en op termijn.
 (c) Beheist de posten : Papier op België ; Handelspapier en Uitgegeven door instellingen, waarvan de verbintenissen door de Staat gewaarborgd zijn.
 (d) Beheist de posten : Deel- en pasmunt + Teged bij de Dienst der Post-checks.
 (e) Beheist de posten : Speciale reken, vermeld in art. 15 en niet aangegeven oude biljetten + Tijdelijk onbeschikbare en geblokkeerde rekeningen courant, vermeld in art. 16.
 (f) Vertegenwoordigt de post : Biljetten over te boeken op tijdelijk onbeschikbare of geblokkeerde rekeningen en niet aangegeven oude biljetten.
 (g) Biljetten in omloop voor rekening van de Schatkist.

SPÉCIFICATIONS	1941 (a)	1942 (a)	1943 (a)	1944 (a)	1945 (a)	1946 (a)	OPSOMMING
A. — Actif.							A. — Activa.
Disponible et réalisable :							Beschikbare en vlottende middelen :
Caisse. Banque Nationale, chèques postaux	2,201	2,334	2,318	1,016	2,206	3,361	Kas, Nationale Bank, post-chèques.
Prêts au jour le jour	150	240	431	128	1,333	1,298	Daggeld.
Banquiers	2,381	2,608	2,748	2,826	3,993	5,594	Bankiers.
Maison-mère, succursales et filiales	396	363	427	310	364	412	Moedermaatschappij, filialen en dochtermaatschappijen.
Autres valeurs à recevoir à court terme	533	409	352	561	678	1,119	Andere te innen waarden op korte termijn.
Portefeuille-effets	(b)10,418	—	—	—	—	—	Wissels.
a) Portefeuille commercial	—	838	700	593	2,044	3,678	a) Handelswissels.
b) Effets publics réescomptables à la Banque Nationale de Belgique	—	7,036	10,065	292	3,900	12,371	b) Overheidspapier herdisconteerbaar bij de Nationale Bank van België.
c) Effets publics mobilisables à la Banque Nationale de Belgique à concurrence de 95 %	—	8,737	17,749	34,700	21,446	21,080	c) Overheidspapier mobiliseerbaar bij de Nationale Bank van België ten belope van 95 %.
d) Certificats de Trésorerie à recevoir (A. M. 5-15-45, art. 10)	—	—	—	—	12,208	—	d) Te ontvangen Schatkistcertificaten (M. B. 5-12-45, art. 10.)
Reports et avances sur titres	509	451	483	411	636	836	Prolongaties en voorschotten op effecten.
Débiteurs par acceptations	98	94	52	50	1,773	3,657	Debiteuren wegens verstrekte acceptaties.
Débiteurs divers	4,187	5,090	4,919	5,865	7,397	11,265	Diverse debiteuren.
Portefeuille-titres :							Effecten :
a) Valeur de la réserve lég.	106	116	132	139	130	127	a) Belegde wettel. reserve.
b) Fonds publics belges	3,837	3,642	3,976	3,789	5,072	5,059	b) Belgische overheidsfonds.
c) Fonds publics étrangers	32	36	154	33	142	294	c) Buitenlandse overheidsf.
d) Actions de banques	243	219	213	216	232	344	d) Bankaandeelen.
e) Autres titres	671	649	687	680	929	883	e) Andere fondsen.
Divers	141	113	199	216	213	307	Diversen.
Capital non versé	32	26	27	23	23	21	Niet gestort kapitaal.
Total	25,935	33,001	45,632	51,847	64,719	71,706	Totaal.
Immobilisé	449	467	476	483	458	541	Vastgelegde middelen.
Total de l'actif	26,384	33,468	46,108	52,332	65,176	72,247	Totaal der activa.
B. — Passif.							B. — Passiva.
Exigible :							Opvraagbaar :
Créanciers privilégiés ou garants	116	39	29	2,313	228	97	Bevoorrechte of gewaarborgde schuldeisers.
Emprunts au jour le jour	12	23	18	32	200	40	Daggeld.
Banquiers	1,204	1,396	1,577	1,274	2,008	3,084	Bankiers.
Maison-mère, succursales et filiales	174	245	319	219	414	677	Moedermaatschappij, filialen en dochtermaatschappijen.
Acceptations	98	94	52	51	1,773	3,657	Geaccepteerde wissels.
Autres valeurs à payer à court terme	297	315	492	344	1,517	1,386	Andere te betalen waarden op korten termijn.
Créditeurs pour effets à l'encaissement	308	310	276	222	372	603	Créditeurs wegens wissels ter incasso.
- Dépôts et comptes courants :							Deposito's lop. rekeningen.
a) A vue et à un mois au plus	18,599	22,954	32,604	14,353	34,721	43,785	a) Dadelijk opvraagbaar en op hoogstens 30 dagen.
b) A plus d'un mois	2,188	4,511	6,847	1,421	1,918	2,234	b) Op meer dan 30 dagen.
Obligations et bons de caisse	14	20	14	18	14	14	Obligaties en kasbons.
Montants à libérer sur titres et participations	262	255	255	253	268	277	Nog te storten bedragen op fondsen en participaties.
Divers	436	506	682	768	994	1,482	Diversen.
Exigible spécial :							Spéciaal opvraagbaar :
Comptes temp. indispos.	—	—	—	9,759	17,812	11,467	Tijdel. geblokk. rekeningen.
Comptes bloqués	—	—	—	18,405	—	—	Geblokk. rekeningen.
Total	23,708	30,668	43,165	49,432	62,238	68,803	Totaal.
Non exigible :							Niet opvraagbaar :
Capital	2,101	2,143	2,197	2,151	2,178	2,343	Kapitaal.
Fonds indisponible par prime d'émission	64	66	68	69	70	77	Niet beschikbare reserve wegens uitgiftepremie.
Réserve légale	109	115	119	120	123	129	Wettelijke reserve.
Réserve disponible	259	311	361	417	427	818	Beschikbare reserve.
Provisions	143	165	199	144	140	77	Reservefonds.
Total	2,676	2,800	2,944	2,901	2,938	3,444	Totaal.
Total du passif	26,384	33,468	46,108	52,332	65,176	72,247	Totaal der passiva.

(a) Non compris les éléments d'actif et de passif des succursales et agences situées à l'étranger et dans la Colonie.

(b) Dont 9,388 millions « d'autres valeurs réescomptables » (valeurs émises par les pouvoirs publics belges ou les institutions paraétatiques, réunissant les conditions requises pour être réescomptées à la Banque Nationale ou sur lesquelles la Banque Nationale accorde des avances à des conditions spéciales).

(a) Niet inbegrepen de activa- en passivagegevens van de filialen en agentschappen in het buitenland en in de Kolonie.

(b) Waarvan 9,388 miljoen « andere herdisconteerbare waarden » (door de Belgische openbare besturen of parastatale instellingen uitgegeven fondsen die de vereiste voorwaarden vervullen voor herdiscontering bij de Nationale Bank van België of waarop deze laatste onder speciale voorwaarden voorschotten verleent).

Marché des capitaux. — Kapitaalmarkt

I. Mouvement des transactions. — I. Beweging des transacties

SPÉCIFICATIONS OPSOMMING	Janvier Januari	Février Februari	Mars Maart	Avril April	Mai Mei	Juin Juni	Juillet Juli	Août Augustus	Septembre September	Octobre October	Novembre November	Décembre December	
A. Bourse de Bruxelles. — A. Beurs van Brussel													
Titres traités (1,000) Verhandelde effecten (1,000)	1943	1,173	910	662	425	481	444	726	548	661	517	593	473
	1944	405	433	582	561	547	652	759	727	—	—	—	—
	1945	—	—	—	—	—	398	877	996	481	462	419	275
	1946	552	569	462	710	809	474	524	579	528	474	438	434
Capitaux traités (1,000,000 fr.) Verhandelde kapital. (1,000,000 fr.)	1943	1,608	1,287	1,043	668	681	658	1,145	889	1,091	806	883	754
	1944	718	755	877	867	855	1,052	1,059	1,048	—	—	—	—
	1945	—	—	—	—	—	688	1,533	1,741	827	814	723	484
	1946	1,053	1,036	790	1,238	1,363	805	944	1,075	886	776	744	670
B. Bourse d'Anvers. — B. Beurs van Antwerpen													
Titres traités (1,000) Verhandelde effecten (1.000)	1943	35	37	31	20	21	20	28	23	26	22	21	21
	1944	20	21	23	19	23	27	30	27	—	—	—	—
	1945	—	—	—	—	—	12	24	24	19	18	14	12
	1946	22	21	18	21	23	17	20	16	20	21	17	17
Capitaux traités (1,000,000 fr.) Verhandelde kapital. (1,000,000 fr.)	1943	261	294	358	214	165	162	271	196	234	279	180	192
	1944	224	264	324	221	261	278	305	375	—	—	—	—
	1945	—	—	—	—	—	242	289	253	197	224	260	164
	1946	366	313	212	238	273	189	231	189	237	205	158	151

II. Indices des actions cotées à la Bourse de Bruxelles (1936-1938 = 100)

II. Indices van de ter Beurze van Brussel genoteerde aandelen (1936-1938 = 100)

MOIS MAANDEN	Indice global Globale index	Assurances, banques et sociétés à portefeuille Verzekeringen, banken en vennootsch. met effecten-bezit	Tramways, chemins de fer et vicinaux Tramwegen, spoor- en buurtpoorwegen	Tramways et électricité (trucks) Tram- en electriciteitstruiken	Gas et électricité Gas- en electriciteits- ondernemingen	Métallurgie Metaalindustrieën	Charbonnages Koolmijnen	Zincs, plombs, mines Zink, lood, mijnen	Glaceries et verreries Spiegelglasfabrieken en glasblazerijen	Textiles et soieries Textiel- en zijdeindustrieën	Coloniales Koloniale ondernemingen	Construction Bouwindustrieën	Produits chimiques Scheikundige produkten	Divers Diversen
1942 I	252	258	218	228	214	209	378	177	192	249	309	279	222	213
1943 I	265	252	207	244	222	204	404	179	215	300	330	316	213	242
1944 I	237	222	188	214	207	187	338	162	216	287	285	324	193	236
1945 VII	286	254	228	241	195	228	330	208	399	379	375	482	257	276
1946 I	253	212	182	183	154	228	264	172	344	367	344	391	271	266
II	241	199	163	164	144	222	232	162	329	350	333	380	263	269
III	250	209	162	176	163	233	256	172	342	356	338	389	273	272
IV	258	217	165	176	174	247	273	174	352	360	345	407	288	283
V	266	224	159	167	167	269	263	194	349	400	353	420	308	319
VI	258	214	151	172	165	257	235	182	342	392	342	422	302	320
VII	246	203	142	167	154	244	227	172	313	377	331	407	282	304
VIII	256	210	142	172	158	253	231	179	321	386	353	416	305	311
IX	261	213	151	170	157	266	222	182	332	404	360	431	322	323
X	244	201	136	153	141	250	206	165	304	391	343	398	304	303
XI	249	198	134	156	151	252	236	163	305	380	355	385	303	298
XII	242	186	128	147	146	242	227	155	290	373	353	372	297	293
1947 I	226	175	123	134	134	229	209	143	265	350	335	347	268	276
II	211	175	115	123	128	213	206	145	—	315	308	313	244	263
III	199	169	110	112	120	200	192	135	—	313	287	307	240	253
IV	192	161	103	113	118	190	173	122	—	304	283	290	223	238
V	194	165	102	113	121	194	180	139	—	308	287	286	225	237
VI	166	144	93	96	107	171	157	122	—	259	237	243	194	205

N. B. — Les indices sont établis d'après les cours au premier jour boursier du mois. — La Bourse a été fermée du 1^{er} septembre 1944 au 4 juin 1945.

N. B. — De indices worden opgemaakt volgens de noteringen op de eerste beursdag van de maand. — De beurs is gesloten geweest van 1 September 1944 af tot 4 Juni 1945.

Valeur nominale des monnaies fabriquées et mises en circulation (fr.) Nominale waarde der geslagen en in omloop gebrachte munt (fr.)

(Source : Minist. des Finances)

(Bron : Min. van Financiën)

MONNAIES MUNTSTUKKEN	Valeur nominale des monnaies fabriquées et mises en circulation Nominale waarde der geslagen en in omloop gebrachte munt			VALEUR TOTALE depuis 1832	PIECES démonétisées et refundues Gedemoneti- seerde en hermolten muntstukken	RESTE EN MONNAIES ayant cours légal au 31 déc. 1946 BLIJFT OVER in wettelijk gangbare munt op 31 Dec. 1946
	1832-1860	1861-1880	1881-1946	TOTALE WAARDE sedert 1832		
Pièces d'or de : Goudstukken van :						
10 francs-frank	1,005,150	—	—	1,005,150	1,005,150	—
20 » »	—	573,550,520	15,446,200	588,996,720	—	588,996,720
25 » »	13,640,875	—	—	13,640,875	13,640,875	—
Tot.	14,646,025	573,550,520	15,446,200	603,642,745	14,646,025	588,996,720
Pièces d'argent de : Zilverstukken van :						
20 centimes	626,189	—	—	626,189	626,189	—
25 » »	616,761	—	—	616,761	616,761	—
50 » »	2,748,374	4,447,932	14,734,458	21,930,764	21,930,764	—
1 franc-frank	4,558,566	12,306,830	55,228,646	72,094,042	72,094,042	—
2 francs-frank	4,511,114	16,025,754	14,900,000	35,436,868	35,436,868	—
2 ½ francs-frank	6,803,532	—	—	6,803,532	6,803,532	—
5 » »	140,643,690	355,034,520	—	495,678,210	495,678,210	—
20 » »	—	—	740,209,500	740,209,500	10,706,220	729,503,280 (b)
50 fr. commémora- tives 1935 ; ter her- denking van 1935	—	—	14,043,550	14,043,550	14,043,550	—
50 fr. 1939-1940	—	—	177,157,050	177,157,050	14,061,750	163,095,300
Tot.	160,508,226	387,815,036	1,016,273,204	1,564,596,466	671,997,886	892,598,580
Pièces en cuivre Koperstukken (1, 2, 5, 10 centimes)						
Tot.	6,033,862	2,541,098	1,380,579	9,955,539	4,029,148	5,926,391
Pièces en cupro-nickel Nikkelkoperstukken (5, 10, 25 centimes)						
Tot.	—	6,598,866	79,280,998	85,879,864	18,400,702	67,479,162
Pièces de zinc (a) Zinkstukken (a) : (5, 10, 25, 50 centimes)						
Tot.	—	—	18,280,100	18,280,100	18,280,100	—
Pièces de nickel de : Nikkelstukken van :						
50 centimes	—	—	33,326,482	33,326,482	5,522	33,320,960
1 franc-frank	—	—	219,510,000	219,510,000	55,805,560(c)	163,704,440
2 francs-frank	—	—	35,004,000	35,004,000	35,004,000	—
5 » »	—	—	305,350,000	305,350,000	140,563,470	164,786,530
10 » »	—	—	56,990,000	56,990,000	56,990,000	—
20 » »	—	—	379,580,000	379,580,000	379,580,000	—
Tot.	—	—	1,029,760,482	1,029,760,482	667,948,552	361,811,930
Pièces de zinc de : Zinkstukken van :						
5 centimes	—	—	2,001,800	2,001,800	—	2,001,800
10 » »	—	—	14,351,500	14,351,500	—	14,351,500
25 » »	—	—	30,792,000	30,792,000	—	30,792,000
1 franc-frank	—	—	213,495,000	213,495,000	—	213,495,000
5 francs-frank	—	—	381,260,000	381,260,000	8,750	381,251,250
Tot.	—	—	641,930,300	641,930,300	8,750	641,891,550
Pièces d'acier de 2 fr. (d) Stalen muntstukken van 2 fr. (d)	—	—	50,000,000	50,000,000	—	50,000,000
Tot. génér. — Alg. totaal.	181,188,113	970,505,520	2,852,321,863	4,004,015,496	1,395,311,163	2,608,704,333

(a) Pièces émises pendant la guerre 1914-1918. — (b) La Banque Nationale a remis en circulation une partie des pièces de 20 fr. qui avaient été retirées de la circulation en vue de leur démonétisation. — (c) Une partie des pièces de 1 fr. retirées de la circulation en vue de leur démonétisation a été remise en cours. — (d) Pièces émises pendant la guerre 1940-1945.

(a) Stukken uitgegeven tijdens de oorlog 1914-1918. — (b) De Nationale Bank heeft een gedeelte der 20 fr.-stukken, die met het oog op hun demonetisering aan de omloop waren onttrokken, opnieuw in omloop gebracht. — (c) Een gedeelte der 1 frank-stukken, die met het oog op hun demonetisering aan de omloop waren onttrokken, werd terug gangbaar gemaakt. — (d) Stukken uitgegeven te Londen tijdens de oorlog 1940-1945.

Longueur des chemins de fer livrés à l'exploitation Lengte der geëxploiteerde spoorwegen

(Situation au 31 décembre. — Toestand op 31 December)

(Source : Min. des Communications.)

(Bron : Min. v. Verkeerswezen.)

SPÉCIFICATIONS	1944	1945	1946	OPSOMMING
	Mètres — Meters)			
Soc. Nationale des chem. de fer belges	4,941,000	4,934,900	4,928,470	Staatslijnen geëxploit. door de N. M.
Raccordement de Mons-Midi à Ciply.	1,900	1,900	1,898	Verbindingsp. Bergen-Zuid-Ciply.
Ligne exploitée en suite d'une convention avec la ville de Malines.	2,000	2,000	2,000	Lijn geëxploit. krachtens een overeenkomst met de stad Mechelen.
Voies appartenant à des compagnies et exploitées en commun	6,600	6,600	3,955	Gemeenschappelijk geëxploit. banen van andere maatschappijen.
Tronçons de voies appartenant à d'autres compagnies exploitées par la Société Nationale	20,400	20,400	19,692	Aan andere maatschappijen toebehorende baanvakken geëxploit. door de Nationale Maatschappij.
Total	4,971,900	4,965,800	4,956,015	Totaal.
Autres Compagn.				N. M. van Belgische Spoorwegen
Chimay-Hastière à la frontière.	60,206	60,206	60,206	Chimay-Hastière naar de grens.
Malines- sur le territoire belge	18,807	18,807	18,807	Mechelen- } op Belgisch grondgeb.
Terneuzen sur le territoire étranger.	36,622	36,622	36,622	Terneuzen } op vreemd grondgeb.
Bruxelles-Tervuren	14,200	14,200	14,200	Brussel-Tervuren.
Total sur le territoire belge	93,213	93,213	93,213	Totaal } op Belgisch grondgeb.
Total sur le territoire étranger	36,622	36,622	36,622	Totaal } op vreemd grondgeb.
Total	129,835	129,835	129,835	Totaal.
Total du réseau en exploitation en Belgique	5,065,113	5,059,013	5,049,228	Totaal van het in België geëxploiteerd spoorwegnet.
Long. moyenne exploitée				Gemidd. lengte geëxploiteerd
par la Soc. Nat. (a)	4,977,300	4,965,400	4,957,852	door de Nat. Mij. (a)
par les autres comp ^{tes}	129,835	129,835	129,835	geëxploiteerd door de overige Mij.
Total	5,107,135	5,095,235	5,087,687	Totaal.

(a) Y compris 9,293 mètres de voies exploitées en commun ou sans redevance.

(a) Met inbegrip van 9,293 meter gemeenschappelijk of zonder vergoeding geëxploiteerde sporen.

Personnel, Stations et Matériel roulant Personeel, Stations en Rollend materieel

(Situation au 31 décembre. — Toestand op 31 December)

(Source : Id.)

(Bron : id.)

SPÉCIFICATIONS	1942		1943		1944		1945		1946		OPSOMMING
	Société Nationale Maatsch.	Autres compagn. Overige maatsch.	Société Nationale Maatsch.	Autres compagn. Overige maatsch.	Société Nationale Maatsch.	Autres compagn. Overige maatsch.	Société Nationale Maatsch.	Autres compagn. Overige maatsch.	Société Nationale Maatsch.	Autres compagn. Overige maatsch.	
Fonctionnaires, employés et ouvr. (a).	93,328	578	94,340	581	92,382	551	94,588	572	97,862	485	Ambtenaren, beamten en werklid. (a).
Effectif productif (hommes-années)	86,642	86,126	247	85,512	243	86,551	206	89,367	Productief effectief (man-jaren).
Stations, dépendances haltes et points d'arrêts, bureaux intérieurs	1,613	45	1,617	34	1,618	34	1,620	34	1,618	45	Stations, bijgebouwen halten en stopplaatsen, binnenkantoren
Automotrices : à vapeur	5	—	5	—	—	—	1	—	—	—	Motorwagens : met stoom.
à systèmes spéciaux électriques	168	2	168	—	147	—	157	1	145	2	met speciale stelsels electrische.
Locomotives à vapeur	3,239	36	3,382	36	2,509	30	2,743	34	3,193	35	Stoomlocomotieven.
Locomotive électrique	—	1	—	1	—	1	—	1	—	1	Electrische locomotief
Véhicules de transport : matériel à voyag. (d).	7,440	66	6,543	77	6,202	75	4,604	73	5,268	84	Vervoerwagens : reizigersmaterieel (d).
voitures postales	55	—	24	—	—	postwagens.
matériel à marchandises	108,440	1,510	101,740	1,501	41,137	1,493	55,388	1,485	79,146	1,412	goederenmaterieel.

(a) Y compris pour la Société Nationale les agents malades, blessés, en disponibilité ou en congé. — (b) Non compris les locomotives surannées à déclasser définitivement — (c) Non compris les wagons donnés en location à la Société Belge-Anglaise des Ferry-Boats — (d) Fourgons à bagages compris. Y compris pour la Société Nationale les autorails et automotrices.

(a) Met inbegrip voor de Nationale Maatschappij van de zieke, verwan- de, in beschikbaarheid gestelde of met verlof zijnde ambtenaren en beamten. — (b) De verouderde en definitief buiten gebruik te stellen locomotieven niet meegeteld. — (c) De aan de « Société Belgo-Anglaise des Ferry-Boats » verhuurde wagons niet meegeteld — (d) Goederenpakwagens inbegrepen. Met inbegrip, voor de Nationale Maatschappij, van de autorails en motorwagens.

Mouvement sur les chemins de fer. — Spoorwegverkeer

(Source : Minist. des Communications.)

(Bron : Minist. v. Verkeerswezen.)

RÉSEAUX	Voyageurs Reizigers	Bagages — Reisgoed		Pet. marchand. Stukgoederen	Grosses marchandises Zware goederen	SPOORWEG- NETTEN
		taxés au minimum (expéditions) op het minimum bevracht (verzendingen)	taxés au poids (quintaux) bevracht volgens gewicht (centenaars)	taxés au poids (quintaux) bevracht volgens gewicht (centenaars)	taxées au poids (tonnes) bevracht volgens gewicht (ton)	
1944						
Bruxelles-Tervuren . . .	3,209,575	—	—	(a)	17,121	Brussel-Tervuren.
Chimay	498,921	—	—	—	62,023	Chimay.
Malines-Terneuzen . . .	1,066,853	—	—	(a)	204,275	Mechelen-Terneuzen.
Société Nationale . . .	127,982,048	75,465	169,383	2,000,590	15,277,428	Nat. Maatschappij.
Le réseau . . .	132,757,397	75,465	169,383	2,000,590	15,560,847	Het net.
1945						
Bruxelles-Tervuren . . .	3,222,308	—	—	(a)	43,898	Brussel-Tervuren.
Chimay	545,854	—	—	—	128,439	Chimay.
Malines-Terneuzen . . .	1,116,309	—	—	(a)	380,571	Mechelen-Terneuzen.
Société Nationale . . .	214,341,228	113,425	109,169	3,998,090	25,606,351	Nat. Maatschappij.
Le réseau . . .	219,225,699	113,425	109,169	3,998,090	26,159,259	Het net.
1946						
Bruxelles-Tervuren . . .	3,029,068	—	—	(a)	93,339	Brussel-Tervuren.
Chimay	554,148	—	—	11,002	231,712	Chimay.
Malines-Terneuzen . . .	1,037,973	—	—	(a)	565,818	Mechelen-Terneuzen.
Société Nationale . . .	232,986,466	1,115,518	94,032	8,040,310	51,055,935	Nat. Maatschappij.
Le réseau . . .	237,607,655	1,115,518	94,032	8,051,312	51,946,804	Het net.

(a) Compris dans les grosses marchandises.

(a) Begrepen onder de zware goederen.

Accidents sur les chemins de fer. — Ongevallen op de spoorwegen
(Stations, quais, voies) (Stations, kaaien, banen)

(Source : Id.)

(Bron : Id.)

RÉSEAUX	Voyageurs trans- portés Vervoerde reizigers	Trains- kilomètres Trein- kilometers (a)	Voyageurs Reizigers		Agents de l'administr. Dienstpersoon.		Autres personnes Andere pers.		Tot.			SPOORWEG- NETTEN
			Tués Gedood	Blessés Verwond	Tués Gedood	Blessés Verwond	Tués Gedood	Blessés Verwond	Tués Gedood	Blessés Verwond	TOTAL TOTAAL	
1945												
Bruxelles-Tervuren . . .	3,222,308	672,658	—	30	—	—	—	—	—	30	30	Brussel-Tervuren.
Chimay	545,954	209,666	—	—	—	—	—	—	—	—	—	Chimay.
Malines-Terneuzen . . .	1,116,309	397,466	—	—	—	10	—	—	—	10	10	Mechelen-Terneuzen.
Société Nat.	177,574,638	39,746,758	19	240	33	2,180	106	158	158	2,578	2,736	Nat. Mij.
Total . . .	181,342,900	40,629,082	19	270	33	2,190	106	158	158	2,618	2,776	Totaal.
1946												
Bruxelles-Tervuren . . .	3,029,068	677,363	—	3	—	14	—	—	—	17	17	Brussel-Tervuren.
Chimay	554,148	368,689	—	—	—	8	—	—	—	8	8	Chimay.
Malines-Terneuzen . . .	1,037,973	397,466	—	—	—	11	—	—	—	11	11	Mechelen-Terneuzen.
Société Nat.	232,986,466	60,149,310	15	117	36	56	59	49	110	222	332	Nat. Mij.
Total . . .	113,676,467	25,661,314	16	157	36	89	59	49	110	258	368	Totaal.
1943	205,297,879	47,013,275	44	314	89	2,848	75	80	208	3,242	3,450	1943
1944	113,676,467	25,661,314	16	157	38	13	69	87	123	257	380	1944

(a) Trains de voyageurs, trains de marchandises et trains de service. — (b) Malines-Terneuzen non compris.

Nota. — Tués : Personnes tuées sur le coup ou décédées dans les dépendances des chemins de fer. — Blessés : Personnes ayant subi par suite de leurs blessures une incapacité de travail de plus de 14 jours.

(a) Personen-, goederen- en diensttreinen. — (b) Mechelen-Terneuzen niet inbegrepen.

Nota. — Gedood : Personen op slag gedood of binnen de aanhorigheden der spoorwegen overleden. — Verwond : Personen, wier verwonding meer dan 14 dagen arbeidsongeschiktheid heeft veroorzaakt.

Mouvement des Marchandises (S.N.C.B.)
Beweging der Goederen (N.M.B.S.)

NATURE DES MARCHANDISES	Trafic — Trafiek								AARD DER GOEDEREN
	Intérieur Binnenland		International Internationaal		Transit Doorvoer		Total Totaal		
	t.	t./km. 1000	t.	t./km. 1000	t.	t./km. 1000	t.	t./km. 1000	
1944									
Produits agricoles et alimentaires	2,282,364	140,735	176,566	15,060	118,385	18,684	2,577,315	174,479	Landbouwpr. en voe- dingswaren.
Combustibles	6,111,872	306,868	844,794	132,228	33,402	5,219	6,990,068	444,315	Brandstoffen.
Minerais	69,348	3,915	1,233,514	136,795	46,529	3,738	1,349,391	144,448	Ertsen.
Métallurgiques	672,307	41,916	217,550	22,411	66,543	11,653	956,400	75,980	Metaalproducten.
Matériaux de constr., verres et glaces	835,193	62,961	246,086	34,253	17,605	2,904	1,098,884	100,118	Bouwmat., glas en spie- gelglas.
Produits des carrières, terres, sables	638,832	31,588	121,300	13,310	7,903	1,355	768,035	46,253	Prod. uit steengroeven, zand, silex, aarde.
Textiles, tanneries et vêtements	17,508	1,261	65,095	3,216	5,004	557	87,607	5,034	Weefstoffen, lederwar. en kledingstukken.
Produits chimiques et pharmaceutiques	349,235	23,347	100,947	12,405	30,019	5,166	480,201	40,918	Chemische en pharm. producten.
Graisses et huiles in- dustrielles	96,282	5,911	21,832	2,857	13,561	2,171	131,675	10,939	Nijverheidsvetten en -oliën.
Divers	735,467	41,267	87,972	9,466	14,413	2,455	837,852	53,188	Allerlei.
Total	11,808,408	659,769	3,115,656	382,001	353,364	53,902	15,277,428	1,095,672	Totaal.
1945									
Produits agricoles et alimentaires	2,414,659	170,954	185,519	27,094	160,049	17,209	2,760,227	215,257	Landbouwpr. en voe- dingswaren.
Combustibles	9,870,562	579,034	862,571	117,020	1,666,921	221,106	12,400,054	917,160	Brandstoffen.
Minerais	336,653	30,016	1,012,709	171,365	37	1	1,349,399	201,382	Ertsen.
Métallurgiques	1,057,553	80,950	183,764	34,588	23,298	3,190	1,264,615	118,728	Metaalproducten.
Matériaux de constr., verres et glaces	2,193,492	178,256	68,603	10,474	79,998	7,128	2,342,093	195,858	Bouwmat., glas en spie- gelglas.
Produits des carrières, terres, sables	2,154,279	130,944	188,835	19,282	10,085	700	2,353,199	150,926	Prod. uit steengroeven, zand, silex, aarde.
Textiles, tanneries et vêtements	145,875	14,942	87,918	5,828	1,815	182	235,608	20,952	Weefstoffen, lederwar. en kledingstukken.
Produits chimiques et pharmaceutiques	673,852	49,792	134,797	23,705	29,224	5,683	837,873	79,180	Chemische en pharm. producten.
Graisses et huiles in- dustrielles	196,614	16,238	76,423	11,317	7,078	686	280,115	28,241	Nijverheidsvetten en -oliën.
Divers	1,618,167	99,962	108,513	15,087	56,488	6,484	1,783,168	121,533	Allerlei.
Total	20,661,706	1,351,088	2,909,652	435,760	2,034,993	262,369	25,606,351	2,049,217	Totaal.
1946									
Produits agricoles et alimentaires	2,924,932	212,867	612,473	88,995	345,438	67,385	3,882,843	369,247	Landbouwpr. en voe- dingswaren.
Combustibles	17,513,466	1,085,112	1,117,509	213,993	1,802,823	360,091	20,433,798	1,659,195	Brandstoffen.
Minerais	368,379	33,961	3,558,845	540,844	200,360	48,527	4,137,584	623,333	Ertsen.
Métallurgiques	2,460,472	191,084	1,265,619	216,301	374,161	85,741	4,100,252	493,126	Metaalproducten.
Matériaux de constr., verres et glaces	4,584,797	394,194	791,561	90,549	84,557	13,431	5,460,915	498,174	Bouwmat., glas en spie- gelglas.
Produits des carrières, terres, sables	4,495,733	262,389	1,095,174	88,905	20,721	2,973	5,611,628	354,266	Prod. uit steengroeven, zand, silex, aarde.
Textiles, tanneries et vêtements	269,021	28,608	269,792	27,739	144,139	21,449	682,952	77,797	Weefstoffen, lederwar. en kledingstukken.
Produits chimiques et pharmaceutiques	1,616,547	130,164	573,621	61,498	172,792	36,068	2,362,960	227,730	Chemische en pharm. producten.
Graisses et huiles in- dustrielles	354,191	28,138	234,332	39,004	82,768	17,449	671,291	84,591	Nijverheidsvetten en -oliën.
Divers	3,071,780	204,113	469,578	62,533	170,354	40,966	3,711,712	307,612	Allerlei.
Total	37,659,318	2,570,630	9,998,504	1,430,362	3,398,113	694,080	51,055,935	4,695,071	Totaal.

Résultats financiers de l'exploitation des chemins de fer Financie le bedrijfsuitkomsten der spoorwegen

(Source : Ministère des Communications.)

(Bron : Minist. van Verkeerswezen.)

SPÉCIFICATIONS	1941	1942	1943	1944	1945	1946	OPSOMMING
I. Société Nationale des Chemins de fer belges							
I. Nationale Maatschappij der Belgische Spoorwegen							
Longueur moyenne exploitée (km.)	4,836	4,787	4,756	4,977	4,965	4,958	Gemiddelde geëxploiteerde lengte (km.).
Recettes brutes. (1,000 fr.)							Bruto-ontvangsten. (a) (1,000 fr.)
Produits de l'exploitation :							Bedrijfsopbrengsten :
Voyageurs	790,256	1,264,368	1,439,088	681,703	1,476,951	2,727,129	Reizigers.
Tickets d'entrée	2,249	3,739	4,604	1,649	3,388	3,941	Perronkaartjes.
Bagages	8,654	15,667	24,265	14,913	14,633	17,888	Reisgoed.
Petites et grosses marchandises ; chevaux et bestiaux	1,559,623	1,434,588	1,427,108	579,757	1,469,315	4,372,835	Stukgoederen en zware goederen ; paarden en vee.
Produits extraordinaires	79,309	101,782	148,740	140,111	127,411	236,912	Buitengewone opbrengsten.
Total	2,440,091	2,820,144	3,043,805	1,418,133	3,091,698	7,359,705	Totaal.
Dépenses d'exploitation (pensions comprises) (1,000 fr.)	3,082,785	3,703,577	4,235,978	3,910,546	3,449,752	8,351,131	Bedrijfsuitgaven (pensioenen inbegrepen) (1,000 fr.) (a)
Recettes nettes de l'exploitation (1,000 fr.)	- 642,694	- 883,434	- 1,192,173	- 2,492,413	- 358,054	- 992,726	Netto-bedrijfsontvangsten (1,000 fr.)
Coefficient d'exploitation	126.34	131.32	139.17	275.76	111.58	113.50	Bedrijfscoëfficiënt.
Parcours kilométrique productif (milliers)	(a)	44,309	46,394	24,902	39,747	60,149	Productieve kilometerafstand (duizendtallen).
Recettes par train-kilomètre utile (fr.)	(a)	63.66	65.60	56.95	77.78	122.34	Ontvangst per nuttige trein-kilometer (fr.).
Dépenses par train-kilomètre utile (fr.)	(a)	83.11	91.30	157.03	86.79	138.85	Uitgaven per nuttige trein-kilometer (fr.).
II. Autres compagnies. — II. Overige maatschappijen							
Recettes brutes (1,000 fr.)							Bruto-ontvangsten.
Voyag ^{rs} et bagages	4,274	8,120	10,457	10,584	13,245	13,717	Reizigers en reisgoed.
Petites et grosses marchandises	5,352	5,256	5,161	2,845	6,324	13,248	Stuk- en zware goederen.
Autres recettes	2,307	1,856	3,041	6,593	3,192	3,780	Andere ontvangsten.
Total	11,933	15,232	18,659	20,022	22,761	30,745	Totaal.
Dépenses d'exploit. (1,000 fr.)	17,364	18,443	20,427	16,636	23,200	33,692	Bedrijfsuitgaven (1,000 fr.).
Recettes nettes (1,000 fr.)	- 5,431	- 3,211	- 1,768	3,386	- 439	- 2,947	Netto-ontvangsten (1,000 fr.).
Coefficient d'exploitation	145.51	121.08	109.00	83.00	102.00	110.00	Bedrijfscoëfficiënt.
III. Le réseau. — III. Het spoorwegnet							
Recettes brutes (1,000 fr.)							Bruto-ontvangsten.
Voyageurs (b)	805,433	1,291,894	1,478,414	708,849	1,508,217	2,762,675	Reizigers (b).
Petites et grosses marchandises	1,564,975	1,439,844	1,432,269	582,602	1,475,639	4,386,083	Stuk- en zware goederen.
Autres recettes	81,616	103,638	151,781	146,704	130,603	240,692	Andere ontvangsten.
Total	2,452,024	2,835,376	3,062,464	1,438,155	3,114,459	7,389,450	Totaal.
Dépenses d'exploit. (1,000 fr.)	3,100,149	3,722,020	4,256,405	3,927,182	3,472,952	8,384,823	Bedrijfsuitgaven (1,000 fr.).
Recettes nettes (1,000 fr.)	- 648,125	- 886,644	- 1,193,941	- 2,489,027	- 358,493	- 995,373	Netto-ontvangsten (1,000 fr.).
Coefficient d'exploitation	126.43	131.27	139.00	273.00	111.00	112.00	Bedrijfscoëfficiënt.

(a) Chiffres non établis. — (b) Tickets d'entrée et bagages compris. — (c) Y compris les subsides de l'État.

(a) Cijfers niet vastgesteld. — (b) Perronkaartjes en reisgoed inbegrepen. (c) De subsidiën van de Staat inbegrepen.

Résultats financiers de l'exploitation des chemins de fer (suite)

Financiële bedrijfsuitkomsten der spoorwegen (vervolg)

SPÉCIFICATIONS	COMPAGNIES — MAATSCHAPPIJEN				OPSOMMING
	Chimay	Bruxelles-Tervuren Brussel-Tervuren	Mallines-Terneuzen Mechelen-Terneuzen	Ensemble Te zamen	
1944					
Longueur moy. exploitée km.	61	14	55	130	Gemiddelde geëxpl. lengte. km.
Parcours kilom. des trains km.	172,224	587,262	Afgelegde kilometers.
Voyageurs	2,650,076	4,712,820	3,188,407	10,551,303	Reizigers.
Bagages	32,901	(a)	(a)	32,901	Reisgoed.
Petites marchandises	165,482	(a)	(a)	165,482	Stukgoederen.
Grosses marchandises	715,414	168,634	6,596,096	7,480,144	Zware goederen.
Autres recettes	208,723	50,126	1,534,305	1,793,154	Andere ontvangsten.
Total	3,772,596	4,931,580	11,318,808	20,022,984	Totaal.
Dépenses d'exploitation. Fr.	4,877,046	4,109,500	7,651,383	16,637,929	Bedrijfsuitgaven. Fr.
Recettes nettes Fr.	- 1,104,450	822,080	3,667,425	3,385,055	Netto-ontvangsten Fr.
Coefficient d'exploitation	129.00	83.07	67.59	83.00	Bedrijfscoëfficiënt.
Recette par train-kilom. Fr.	21.90	83.97	Ontvangst. per trein-km. Fr.
Dépense par train-kilom. Fr.	28.32	69.98	Uitgaven per trein-km. Fr.
1945					
Longueur moy. exploitée km.	60	14	55	130	Gemiddelde geëxpl. lengte. km.
Parcours kilom. des trains km.	209,656	672,658	Afgelegde kilometers.
Voyageurs	3,602,547	5,421,256	4,200,493	13,224,296	Reizigers.
Bagages	21,283	(a)	(a)	21,283	Reisgoed.
Petites marchandises	368,625	(a)	(a)	368,625	Stukgoederen.
Grosses marchandises	1,822,687	515,929	3,615,843	5,954,459	Zware goederen.
Autres recettes	231,446	105,307	2,855,754	3,192,507	Andere ontvangsten.
Total	6,046,588	6,042,492	10,672,090	22,761,170	Totaal
Dépenses d'exploitation. Fr.	6,877,284	5,395,787	10,927,544	23,200,615	Bedrijfsuitgaven. Fr.
Recettes nettes Fr.	- 830,696	646,705	- 255,454	- 439,445	Netto-ontvangsten Fr.
Coefficient d'exploitation	114.00	89.30	102.39	102.00	Bedrijfscoëfficiënt.
Recette par train-kilom. Fr.	28.84	89.83	Ontvangst. per trein-km. Fr.
Dépense par train-kilom. Fr.	32.80	80.22	Uitgaven per trein-km. Fr.
1946					
Longueur moy. exploitée km.	61	14	55	130	Gemiddelde geëxpl. lengte. km.
Parcours kilom. des trains km.	368,689	677,363	Afgelegde kilometers.
Voyageurs	3,693,915	6,017,945	3,987,819,55	13,699,679,55	Reizigers.
Bagages	18,773	—	—	18,773	Reisgoed.
Petites marchandises	797,369	(a)	7,093,559,78	767,369	Stukgoederen.
Grosses marchandises	4,063,170	1,293,638	—	12,450,367,78	Zware goederen.
Autres recettes	349,020	158,760	3,272,315,19	3,780,095,19	Andere ontvangsten.
Total	8,922,247	7,470,343	14,353,694,52	30,746,284,52	Totaal.
Dépenses d'exploitation. Fr.	10,651,149	7,809,128	15,231,922	33,692,199	Bedrijfsuitgaven. Fr.
Recettes nettes Fr.	- 1,728,902	- 338,785	- 878,228	2,945,915	Netto-ontvangsten Fr.
Coefficient d'exploitation	119.00	104.00	106.00	110.00	Bedrijfscoëfficiënt.
Recette par train-kilom. Fr.	24.3	110.28	—	—	Ontvangsten per trein-km. Fr.
Dépense par train-kilom. Fr.	28.9	115.28	—	—	Uitgaven per trein-km. Fr.

(a) Ces recettes sont comprises dans les recettes des grosses marchandises.

(a) Deze ontvangsten zijn begrepen in die der zware goederen.

Répartition des recettes d'exploitation — Indeling van de bedrijfsontvangsten

SPÉCIFICATIONS	1942		1943		1944		1945		1946		OPSOMMING
	Société Nationale Maatsch.	Autres compagn. Overige maatsch.	Société Nationale Maatsch.	Autres compagn. Overige maatsch.	Société Nationale Maatsch.	Autres compagn. Overige maatsch.	Société Nationale Maatsch.	Autres compagn. Overige maatsch.	Société Nationale Maatsch.	Autres compagn. Overige maatsch.	
Voyageurs	44.84	} 53.30	47.30	} 56.04	48.10	} 52.86	47.80	} 58.19	37.10	} 44.60	Reizigers. Perronkaartjes. Reisgoed.
Tickets d'entrée	0.13		0.10		0.10		0.10		0.10		
Bagages	0.56		0.80		1.00		0.50		0.20		Stuk- en zware goederen; paar- den en vee.
Petites et grosses marchandises ; chevaux et best.	50.87	34.50	46.90	27.66	40.90	38.18	47.50	27.78	59.40	43.10	
Prod. extraordin.	3.60	12.20	4.90	16.30	9.90	8.96	4.10	14.03	3.20	12.30	Buiteng. opbr.
Total	100.—	100.—	100.—	100.—	100.—	100.—	100.—	100.—	100.—	100.—	Totaal.

Chemins de fer vicinaux. — Buurtspoorwegen

I. Matériel roulant. — I. Rollend materieel

(Source : Soc. Nat. des Chem. de fer Vicinaux.)

(Bron : N. M. van Buurtspoorwegen.)

SPÉCIFICATIONS	1939	1940	1941	1942	1943	1944	1945	1946	OPSOMMING	
Locomotives { à vapeur . . .	454	452	452	452	450	449	449	449	Locomotieven { met stoom. electrische.	
électriques . . .	1	1	1	1	1	1	1	1		
Voitures électromotrices . . .	1,029	972	972	985	979	987	995	997	Electromobielen.	
Voitures pour voyageurs {	Service à vapeur .	1,368	1,362	1,362	1,333	1,141	1,132	1,138	1,129	Personen-wagens. { stoomtractie. electrische tractie
	Service électrique.	812	825	839	853	889	908	923	957	
Voitures-fourgons {	Service à vapeur .	119	119	119	119	113	112	112	112	Personen-en pak-wagens. { stoomtractie. electrische tractie.
	Service électrique.	5	5	5	5	5	5	5	5	
Fourgons à bagages {	Service à vapeur .	385	385	383	373	354	353	353	352	Pak-wagens. { stoomtractie. electrische tractie.
	Service électrique.	31	31	35	36	36	36	36	32	
Wagons {	Service à vapeur .	10,473	10,479	10,479	10,510	10,543	10,543	10,544	10,492	Goederen-wagens. { stoomtractie. electrische tractie.
	Service électrique.	1	1	1	1	1	1	1	1	
Trolleybus	2	2	2	—	—	—	—	—	Trolleybussen	
Automotrices	277	282	282	280	280	280	280	281	Railauto's.	
Autobus	61	62	59	52	39	38	41	97	Autobussen.	

II. Mouvement. — II. Verkeer

SPÉCIFICATIONS	1938	1939	1940	1941	1942	1943	1944	1945	1946	OPSOMMING
Voyageurs (milliers) .	193,574	192,520	181,215	265,749	339,668	403,384	396,755	431,184	405,777	Reizigers (duizendtall.)
Marchand ^{es} (1,000 t)	4,174	3,905	3,307	5,160	4,476	4,725	3,062	3,089	3,904	Goederen (1,000 t.)

III. Accidents. — III. Ongevallen

ANNÉES JAREN	Kilomètres parcourus Afgelegde kilometers	Voyageurs transportés Vervoerde reizigers	Voyageurs Reizigers		Agents de l'Administration Dienst-personeel		Autres personnes Andere personen		Relevé général Algemene opgave		
			Tués Gedood	Blessés Gewond	Tués Gedood	Blessés Gewond	Tués Gedood	Blessés Gewond	Tués Gedood	Blessés Gewond	Tot.
1941. . .	54,535,602	265,749,000	6	316	2	3	26	32	34	351	385
1942. . .	53,650,380	339,668,000	57	2,436	7	14	73	407	137	2,857	2,994
1943. . .	54,567,496	403,384,000	78	2,121	4	14	65	474	147	2,609	2,756
1944. . .	45,987,853	396,754,947	59	1,750	4	20	64	470	127	2,240	2,367
1945. . .	51,345,640	431,183,799	36	1,795	1	14	53	381	90	2,190	2,280
1946. . .	61,700,891	405,776,979	24	1,051	3	2,204	63	398	90	3,653	3,743

IV. Dépenses de premier établissement (1,000 fr.). — IV. Aanlegkosten (1,000 fr.)

Capital dépensé au 31 décembre Uitgegeven kapitaal op 31 December	Antwerpen Anvers	Brabant	West-Vlaand. Flandre occident.	Oost-Vlaand. Flandre orientale	Hainaut Hene-gouwen	Liège Luik	Limbourg Lim-bourg	Luxembour Luxemburg	Namur Namen	Le Royaume Het Rijk
1940.	116,132	177,594	149,472	75,207	194,735	96,682	66,811	37,136	55,455	969,224
1941.	117,379	180,810	147,632	74,905	195,843	96,243	67,571	36,757	54,872	972,012
1942.	120,809	179,890	147,118	74,930	195,561	96,574	64,959	36,144	55,211	971,196
1943.	121,082	178,332	145,389	74,680	195,531	96,458	65,430	35,542	55,055	967,499
1944.	119,576	178,098	143,379	74,510	196,618	96,968	66,361	34,277	55,042	964,829
1945.	119,919	177,722	142,826	74,579	197,492	96,995	66,923	34,231	54,346	965,033
1946.	120,603	179,414	143,497	74,477	199,227	97,587	70,779	33,910	57,741	977,235

Chemins de fer vicinaux. — Buurtspoorwegen

261

V. Résultats de l'exploitation en 1946. — V. Bedrijfsuitkomsten in 1946

a. Lignes électriques. — a. Electriche dienst. b. Lignes à vapeur. — b. Stoomdienst

SPÉCIFICATIONS OPSOMMING	Ant- werpen Anvers	Brabant	West- Vlaand. Flandre occident.	Oost- Vlaand. Flandre orient.	Hainaut Hene- gouwen	Liège Luik	Limburg Lim- bourg	Luxem- bourg Luxem- bourg	Namur Namen	Le Royaume Het Rijk
Longueur exploitée (km.) (a)	236.78	296.62	203.20	129.53	355.70	149.29	61.61	—	46.19	1.478,92
Geëxploiteerde lijnlengte (km.) (b)	487.25	348.73	485.83	322.42	421.11	322.42	307.81	426.96	349.53	3.466,81
Tot.	724.03	645.35	689.03	449.70	776.81	471.71	369.42	426.96	392.72	4.945,73
Arrêts et stations. — Stopplaat- sen en stations	557	617	691	304	1,042	434	252	439	351	4,687
Kilom. parcourus (milliers) (a)	7,533	11,897	5,083	2,136	10,830	5,704	839	—	1,386	45,408
Afgelegde kilom. (duizend- tallen) (a) (b)	2,725	2,467	2,104	1,509	1,713	1,317	1,609	1,234	1,614	16,292
Tot.	10,258	14,364	7,187	3,645	12,543	7,021	2,448	1,234	3,000	61,700
Voyageurs (a)	141,109	192,056	93,560	41,749	238,567	74,819	16,358	—	20,454	818,670
Reizigers (b)	21,561	25,724	27,217	19,162	16,722	13,234	22,084	11,984	19,964	177,652
Bagages (a)	29	31	176	18	—	—	—	—	2	256
Reisgoed (b)	71	149	1	7	—	26	—	161	114	529
Recettes (1,000 francs)										
Ont- vangsten (1,000 frank).										
Marchandises, finances et va- leurs (a)	1,902	6,222	1,765	1,623	900	407	15	—	163	12,997
Goederen, geld en waarden (b)	23,219	17,110	10,670	7,181	15,915	13,313	13,313	10,590	9,227	120,329
Produits divers (a)	609	1,025	279	174	973	566	45	—	248	3,919
Diverse opbrengsten (b)	161	258	257	174	172	105	210	116	195	1,645
Recettes totales (a)	143,647	199,334	95,780	43,564	240,440	75,792	19,418	—	20,867	835,842
Tot. ontvangst. (b)	45,012	43,711	38,145	26,524	32,809	26,678	35,398	22,851	29,497	300,155
Tot.	188,659	242,575	133,925	70,088	273,249	102,470	51,816	22,851	50,364	1,135,997
Dépenses — Uitgaven (a)	141,027	196,053	86,811	41,941	230,581	75,045	15,087	—	20,341	806,886
(1,000 fr.) (b)	47,972	43,711	37,582	26,614	31,385	28,243	40,353	22,895	31,735	310,490
Tot.	188,999	239,764	124,393	68,555	261,966	103,288	55,440	22,895	52,076	1,117,376
Rapport de la dépense à la recette (a)	98.17	98.35	90.63	96.27	95.89	99.01	91.89	—	97.47	96.53
Verhouding van de uit- gaven tot de ontvangsten (b)	106.57	101.08	98.52	100.33	95.65	105.86	113.99	100.19	107.58	103.44
Moyennes — Gemidd.	100.18	98.84	92.88	97.81	95.87	100.79	106.99	100.19	103.39	98.36
Recettes- Ontvang- sten										
Par jour-km. (a)	1,662.10	1,841.15	1,291.39	921.43	1,851.95	1,390.91	730.09	—	1,237.71	629.29
Per dagkm. (b)	253.10	339.71	215.11	226.97	213.45	226.69	315.08	146.63	233.21	
Par train-km. (a)	19.07	16.75	18.84	20.40	22.20	13.29	19.57	—	15.06	18.41
Per treinkm. (b)	16.52	17.53	18.13	17.58	19.15	20.26	22.00	18.52	18.28	

VI. Autobus exploités par les Chemins de fer vicinaux

VI. Autobussen geëxploiteerd door de Buurtspoorwegen

ANNÉES JAREN	Longueur exploitée Geëxploiteerde lengte km.	Recettes Ontvangsten (fr.)	Dépenses Uitgaven (fr.)	ANNÉES JAREN	Longueur exploitée Geëxploiteerde lengte km.	Recettes Ontvangsten (fr.)	Dépenses Uitgaven (fr.)
1939	3,279.00	20,153,572	19,843,421	1943	697.00	10,086,967	9,793,921
1940	486.00	11,027,024	10,733,264	1944	173.00	8,803,107	8,729,997
1941	548.00	8,173,896	7,793,539	1945	1,181.00	20,699,313	20,137,955
1942	435.00	8,625,762	8,311,451	1946	1,909.00	34,690,732	34,057,740

(a) Le nombre de kilomètres parcourus par kilomètre exploité a été de 12,475 en 1946.

(a) Het aantal afgelegde kilometers per geëxploiteerde kilometer beliep 12,475 in 1946.

Chemins de fer vicinaux —

VII. Marchandises transportées par régions —

a. Lignes électriques. — a. Electricische dienst.

NATURE DES MARCHANDISES	Antwerpen Anvers		Brabant		Hainaut Henegouwen		Namur-Luxemb. Namen-Luxemb.		Liège Luik	
	t.	t./km.	t.	t./km.	t.	t./km.	t.	t./km.	t.	
1945										
Denrées alimentaires . . .	{ a	—	—	15,224	496,511	—	—	—	—	—
	{ b	40,322	1,700,264	35,453	1,464,332	22,044	599,443	21,033	408,350	32,277
Betteraves et pulpes	{ a	—	—	3,602	46,836	—	—	—	—	—
	{ b	1,331	118,521	91,813	1,175,753	85,705	1,455,073	54,740	478,140	168,889
Bois de mine . . .	{ a	—	—	173	20,220	—	—	—	—	—
	{ b	8,294	385,235	324	6,376	13,149	265,943	40,850	724,940	33,324
Combustibles . . .	{ a	—	—	13,997	214,490	—	—	—	—	—
	{ b	129,405	3,209,243	24,121	367,166	83,254	3,690,081	72,150	1,220,800	243,426
Produits de carrières	{ a	—	—	7,018	261,738	—	—	—	—	—
	{ b	5,011	57,728	14,303	268,238	164,753	1,998,525	46,190	1,237,380	59,367
Briques	{ a	—	—	23,846	915,909	—	—	—	—	—
	{ b	54,706	2,517,134	6,297	209,992	31,728	1,099,037	13,550	191,020	62,366
Matériaux de construction . .	{ a	—	—	3,575	168,079	—	—	—	—	—
	{ b	13,147	407,784	10,396	380,657	25,910	676,356	36,374	731,790	20,217
Terres plastiques et sables	{ a	—	—	2,217	45,614	—	—	—	—	—
	{ b	94,274	376,423	20,690	724,801	74,447	802,771	87,460	1,285,610	25,998
Animaux vivants . . .	{ a	—	—	17,161	444,788	—	—	—	—	—
	{ b	10,847	280,729	17,776	563,699	11,860	113,634	9,655	208,510	15,207
Divers	{ a	—	—	22,786	1,119,337	—	—	—	—	—
	{ b	96,650	3,091,052	38,724	1,428,599	50,312	1,437,894	80,280	1,229,745	192,709
Total	{ a	—	—	109,599	3,733,522	—	—	—	—	—
	{ b	453,987	12,144,113	259,897	6,589,613	563,162	12,138,757	462,282	7,716,285	853,780
Total général . . .		453,987	12,144,113	369,496	10,323,135	563,162	12,138,757	462,282	7,716,285	853,780

1946

Denrées alimentaires . . .	{ a	—	—	11,952	416,718	—	—	—	—	—
	{ b	25,175	932,353	27,307	994,709	15,183	243,708	17,990	419,730	28,915
Betteraves et pulpes	{ a	—	—	6,606	82,624	—	—	—	—	—
	{ b	7,164	63,368	160,566	2,110,552	131,991	1,904,015	118,360	928,230	188,741
Bois de mine . . .	{ a	—	—	4,675	51,550	—	—	—	—	—
	{ b	6,309	213,162	7,382	108,498	15,008	214,425	87,980	1,487,980	20,225
Combustibles . . .	{ a	—	—	25,395	340,428	—	—	—	—	—
	{ b	130,443	1,991,890	29,852	422,914	79,305	2,842,381	104,460	1,458,900	293,474
Produits de carrières	{ a	—	—	5,985	121,793	—	—	—	—	—
	{ b	14,706	145,249	8,491	143,371	204,319	2,333,478	75,080	1,057,640	59,565
Briques	{ a	—	—	8,172	301,860	—	—	—	—	—
	{ b	129,247	6,772,390	2,890	61,586	51,086	940,342	27,360	329,700	63,150
Matériaux de construction . .	{ a	—	—	2,454	71,389	—	—	—	—	—
	{ b	31,363	752,330	7,805	365,466	59,364	1,016,702	56,180	682,290	13,667
Terres plastiques et sables	{ a	—	—	923	18,345	—	—	—	—	—
	{ b	262,414	1,727,126	8,847	245,208	108,404	690,511	104,130	1,224,410	23,118
Animaux vivants . . .	{ a	—	—	5,686	146,612	—	—	—	—	—
	{ b	2,840	61,603	5,488	162,933	2,493	49,839	5,945	130,790	6,875
Divers	{ a	—	—	13,812	486,983	—	—	—	—	—
	{ b	101,240	1,866,409	42,778	784,213	46,022	686,024	119,680	1,630,640	199,393
Total	{ a	—	—	85,660	2,038,302	—	—	—	—	—
	{ b	710,901	14,525,880	301,406	5,399,450	713,175	10,921,425	717,165	9,350,510	897,123
Total général . . .		710,901	14,525,880	387,066	7,437,752	713,175	10,921,425	717,165	9,350,510	897,123

Buurtspoorwegen

VII. Vervoerde goederen per gewesten

b. Lignes à vapeur. — b. Stoomdienst

Limburg Limbourg	2 Vlaanderen 2 Flandres		Kust Littoral		Gr. de Wellin Gr. van Wellin		Elec. Tram v. G. Tram. él. de Gand		AARD DER GOEDEREN
	t. /km.	t.	t. /km.	t.	t. /km.	t.	t. /km.	t.	
1945									
—	762	21,399	548	10,399	—	—	4,017	65,278	a } Voedingsproducten.
918,916	38,660	1,433,484	1,137	30,324	34	160	—	—	b } Beetwortelen en
2,838,358	33,037	703,456	3,451	121,041	—	—	—	—	b } pulp.
—	—	—	—	—	—	—	1,100	39,766	a } Mijnhout.
873,699	714	14,155	—	—	424	3,246	—	—	b } Brandstoffen.
—	3,778	74,749	8,250	127,484	—	—	9,252	120,312	a } Groefproducten.
5,685,919	70,781	1,187,030	6,112	126,145	326	3,731	—	—	b } Bakstenen.
—	30	2,420	468	11,102	—	—	—	—	a } Bouwmaterialen.
2,180,359	15,151	217,841	186	13,494	82	1,030	—	—	b } Boetseeraarde en
—	11,009	600,715	474	13,540	—	—	—	—	a } zand.
1,637,578	19,397	522,966	2,340	164,556	20	120	—	—	a } Levende dieren.
—	502	21,011	1,656	24,651	—	—	192	2,684	b } Allerhande.
438,453	13,724	429,827	1,927	90,152	57	602	—	—	a } Totaal.
—	30	510	117	2,011	—	—	—	—	b } Algemeen totaal.
595,006	21,561	626,331	11,269	609,740	20	210	—	—	a } Voedingsproducten.
—	25	1,637	49	1,733	—	—	1,145	36,975	b } Beetwortelen en
186,451	17,566	459,579	46	3,181	246	3,329	—	—	b } pulp.
—	1,240	68,214	7,251	196,129	—	—	3,512	722,277	a } Mijnhout.
4,713,375	67,195	2,345,088	5,151	254,897	97	1,180	—	—	b } Brandstoffen.
—	17,376	790,655	22,264	508,090	—	—	19,218	987,292	a } Groefproducten.
20,068,114	297,786	7,939,757	28,840	1,306,541	1,306	13,608	—	—	b } Bakstenen.
20,068,114	315,162	8,730,412	51,104	1,814,631	1,306	13,608	19,218	987,292	a } Bouwmaterialen.
—	—	—	—	—	—	—	—	—	b } Boetseeraarde en
—	—	—	—	—	—	—	—	—	a } zand.
—	—	—	—	—	—	—	—	—	a } Levende dieren.
—	—	—	—	—	—	—	—	—	b } Allerhande.
—	—	—	—	—	—	—	—	—	a } Totaal.
—	—	—	—	—	—	—	—	—	b } Algemeen totaal.
—	—	—	—	—	—	—	—	—	a } Voedingsproducten.
631,307	39,743	1,566,257	1,158	38,952	332	3,568	5,824	117,170	b } Beetwortelen en
—	—	—	2,504	46,596	—	—	—	—	a } pulp.
2,913,523	53,980	1,029,474	626	16,346	2	40	—	—	b } Mijnhout.
—	—	—	—	—	—	—	2,023	18,150	a } Brandstoffen.
273,751	160	2,520	—	—	8,920	131,953	—	—	b } Groefproducten.
—	4,526	31,530	12,627	138,756	—	—	40,251	340,506	a } Bakstenen.
6,233,742	85,114	933,160	4,273	64,776	3,123	40,985	—	—	b } Bouwmaterialen.
—	119	4,206	150	2,090	—	—	—	—	a } Boetseeraarde en
1,481,962	19,049	217,156	382	11,434	874	18,781	—	—	b } zand.
—	34,438	1,576,500	309	12,865	—	—	—	—	a } Levende dieren.
1,440,561	5,548	159,628	1,141	90,202	—	—	—	—	b } Allerhande.
—	414	12,853	1,152	13,760	—	—	1,370	9,190	a } Totaal.
296,344	7,346	166,288	2,318	85,973	383	6,151	—	—	b } Algemeen totaal.
—	50	1,500	1,143	28,407	—	—	—	—	a } Voedingsproducten.
527,339	20,673	444,475	8,542	442,951	268	3,835	—	—	b } Beetwortelen en
—	35	1,336	56	2,968	—	—	244	4,598	a } pulp.
46,463	7,170	189,511	3	285	183	2,882	—	—	b } Mijnhout.
—	1,675	64,943	7,310	115,378	—	—	—	—	a } Brandstoffen.
3,906,725	83,324	1,793,489	3,332	113,034	658	7,774	—	—	b } Groefproducten.
—	—	—	—	—	—	—	—	—	a } Bakstenen.
—	—	—	—	—	—	—	—	—	b } Bouwmaterialen.
—	—	—	—	—	—	—	—	—	a } Boetseeraarde en
—	—	—	—	—	—	—	—	—	b } zand.
—	—	—	—	—	—	—	—	—	a } Levende dieren.
—	—	—	—	—	—	—	—	—	b } Allerhande.
—	—	—	—	—	—	—	—	—	a } Totaal.
—	—	—	—	—	—	—	—	—	b } Algemeen totaal.
17,751,717	322,107	6,501,958	21,775	863,953	14,743	215,969	52,405	1,040,991	a } Voedingsproducten.
17,751,717	364,054	8,235,073	48,031	1,246,190	14,743	215,969	52,405	1,040,991	b } Beetwortelen en
—	—	—	—	—	—	—	—	—	a } pulp.
—	—	—	—	—	—	—	—	—	b } Mijnhout.
—	—	—	—	—	—	—	—	—	a } Brandstoffen.
—	—	—	—	—	—	—	—	—	b } Groefproducten.
—	—	—	—	—	—	—	—	—	a } Bakstenen.
—	—	—	—	—	—	—	—	—	b } Bouwmaterialen.
—	—	—	—	—	—	—	—	—	a } Boetseeraarde en
—	—	—	—	—	—	—	—	—	b } zand.
—	—	—	—	—	—	—	—	—	a } Levende dieren.
—	—	—	—	—	—	—	—	—	b } Allerhande.
—	—	—	—	—	—	—	—	—	a } Totaal.
—	—	—	—	—	—	—	—	—	b } Algemeen totaal.

Chemins de fer vicinaux — Buurtspoorwegen

VIII. Marchandises transportées — VIII. Vervoerde goederen

a. Lignes électriques. — a. Electrische dienst. b. Lignes à vapeur. — b. Stoomdienst

NATURE DES MARCHANDISES	1943		1944		1945		1946		AARD DER GOEDEREN
	Tonnes transp. Vervoerde Ton.	t./km.	Tonnes transp. Vervoerde Ton.	t./km.	Tonnes transp. Vervoerde Ton.	t./km.	Tonnes transp. Vervoerde Ton.	t./km.	
	Denrées alimentaires { a b	27,815 313,452	614,786 9,538,115	35,233 236,490	1,001,084 7,510,849	20,551 190,960	593,587 6,555,273	19,471 155,803	
Betteraves et pulpes { a b	10,009 879,252	143,988 11,379,319	7,877 747,098	129,553 9,977,235	7,053 436,187	167,877 6,783,353	9,110 661,430	129,220 8,965,548	a } Beetwortelen en pulp. b }
Bois de mine . . . { a b	2,777 207,834	68,165 3,920,098	309 74,452	10,750 1,575,284	1,273 97,079	59,986 2,273,594	6,898 145,984	69,700 2,432,289	a } Mijnhout. b }
Combustibles . . . { a b	35,012 681,238	467,382 19,619,357	17,759 438,962	334,047 12,676,218	35,277 629,575	537,035 15,490,115	82,799 730,044	851,220 13,988,748	a } Brandstoffen. b }
Produits de carrières . { a b	30,686 477,011	564,019 9,232,732	8,344 233,194	177,952 6,057,392	7,516 305,043	275,260 5,974,595	6,254 382,466	128,089 5,409,071	a } Groefproducten. b }
Briques { a b	24,317 211,787	650,885 6,957,352	17,851 132,181	596,312 4,806,983	35,329 190,404	1,530,164 6,342,403	42,919 280,422	1,891,225 9,794,409	a } Baksteen. b }
Matériaux de construction . . . { a b	16,029 207,839	326,520 4,573,443	20,070 89,885	377,824 2,386,863	5,925 121,752	216,425 3,155,621	5,390 178,426	107,192 3,371,544	a } Bouwmaterialen. b }
Terres plastiques et sables { a b	3,924 428,099	74,109 5,350,291	5,301 216,378	110,352 4,132,907	2,364 335,719	48,135 5,020,892	2,116 536,396	48,252 5,305,855	a } Boetsseeraard en zand. b }
Animaux vivants . . . { a b	12,361 87,397	241,764 2,019,903	19,009 72,408	472,853 1,904,274	18,380 83,203	485,133 1,819,112	6,021 30,997	155,514 644,306	a } Levende dieren. b }
Divers { a b	45,733 1,023,029	1,058,717 25,474,034	38,449 650,850	1,594,930 19,647,235	34,789 531,118	2,105,957 14,501,830	25,490 596,427	1,218,681 10,788,508	a } Allerhande. b }
Total . . . { a b	208,663 4,516,938	4,210,335 98,064,644	170,202 2,891,898	4,805,657 70,675,240	168,457 2,921,040	6,019,559 67,916,788	206,268 3,698,395	5,194,645 65,530,862	a } Totaal. b }
Total général. . . .	4,725,601	102,274,979	3,062,100	75,480,897	3,089,497	73,936,347	3,904,663	70,725,507	Algemeen totaal.

Tramways, Trolleybus, Autobus. — Tramwegen, Trolleybussen, Autobussen

(Source : Ministère des Communications.)

(Bron : Ministerie van Verkeerswezen.)

SOCIÉTÉS MAATSCHAPPIJEN	Étendue exploitée (mètres) Geëxploiteerde lengte (meters)	Motrices		Remorques (tramways) Aanhangwagens (tramwegen)		Parcours kilom. de l'ensemble des véhicules Afstand afgelegd door de gezamenlijke voertuigen (1,000 km.)	Voyageurs transportés (en milliers) Vervoerde reizigers (in duizendt.)		Recettes Ontvangsten (1,000 fr.)			
		Motorwagens		Aantal			Moy. journal. en service Dagel. middent. in dienst	Moy. journal. en service Dagel. middent. in dienst	Nombre Aantal	Moyenne par jour Gemid- delde per dag	Total Totaal	Par kilom. exploité Per geëxpl. km
		Nombre Aantal	Moy. journal. en service Dagel. middent. in dienst	Nombre Aantal	Moy. journal. en service Dagel. middent. in dienst							

A. Tramways. — A. Tramwegen

1945

Les Tramways d'Anvers	67,727	332	176	266	143	18,602	116,852	320	140,421	2,073
Les Tramways bruxellois	234,645	914	653	608	493	71,291	436,631	1,196	521,408	2,222
Tramways unifiés de Liège	43,950	124	63	82	43	5,774	32,780	89	52,107	1,185
Tramw. de Liège-Seraing	20,080	50	38	39	15	3,884	19,355	53	28,819	1,435
Tramways verviétois	23,674	43	28	16	8	1,816	14,279	39	14,761	623
Tramways de Gand	56,000	117	88	8	7	5,930	57,060	156	59,436	1,060
Tramways de Charleroi	37,790	63	40	32	30	4,405	33,661	92	40,327	1,067
Tot.	483,866	1,643	1,086	1,051	739	111,702	710,618	1,945	857,274	1,771

1946

Les Tramways d'Anvers	67,727	324	211	221	144	22,244	133,257	365	182,295	2,691
Les Tramways bruxellois	234,180	926	751	618	523	78,994	462,286	1,266	599,275	2,559
Tramways unifiés de Liège	43,950	117	76	73	59	7,549	36,740	101	65,571	1,485
Tramw. de Liège-Seraing	20,080	52	41	39	20	4,502	21,765	59	35,579	1,778
Tramways verviétois	23,674	43	29	16	8	2,600	19,276	52	22,133	934
Tramways de Gand	56,000	120	96	12	10	6,269	57,370	157	64,137	1,145
Tramways de Charleroi	37,790	63	45	32	30	4,785	34,571	95	44,989	1,190
Tot.	483,401	1,645	1,249	1,011	794	126,943	765,263	2,095	1,013,679	2,096

B. Trolleybus. — B. Trolleybussen

1945

Les Tramways d'Anvers	14,153	25	10	—	—	704	4,433	12	5,971	422
Les Tramways bruxellois	16,775	22	10	—	—	300	1,990	5	2,580	153
Tramways unifiés de Liège	71,757	109	25	—	—	1,828	9,749	27	17,424	238
Tramw. de Liège-Seraing	10,850	8	5	—	—	131	871	2.6	1,574	144
Tot.	113,535	164	50	—	—	2,963	17,043	46.6	27,549	241

1946

Les Tramways d'Anvers	14,153	22	10	—	—	863	5,478	15	8,137	575
Les Tramways bruxellois	16,605	22	13	—	—	779	4,842	13	6,599	397
Tramways unifiés de Liège	72,967	109	59	—	—	4,646	21,432	59	41,438	568
Tramw. de Liège-Seraing	10,850	8	5	—	—	280	1,968	5	3,609	232
Tot.	114,575	161	87	—	—	6,568	33,720	92	59,783	522

C. Autobus. — C. Autobussen

Tramways de Liège-Seraing

1943 (a)	12,000	1	1	—	—	12	36	0.3	37	3
1944 (b)	12,000	1	1	—	—	2	6	0.1	6	0.5
1946	54,889	8	4	—	—	159	367	0.9	1,159	21

Note. — Le réseau des Tramways unifiés de Liège comprend en outre, 6,202 mètres exploités en commun par tramways et trolleybus. — (a) En exploitation jusqu'au 23 octobre 1943. — (b) En exploitation du 9 mars au 6 mai 1944.

Note. — Het net der Tramways unifiés de Liège bevat bovendien 6,202 meter gemeenschappelijk geëxploiteerd door tramwegen en trolleybussen. — (a) In exploitatie tot 23 October 1943. — (b) Geëxploiteerd van 9 Maart tot 6 Mei 1944.

Navigation intérieure — 1946 — Binnenscheepvaart

Mouvement sur les voies navigables

(Tonnes-km.)

VOIES NAVIGABLES		Produits alimentaires et agricoles	Combustibles solides	Minerais	Produits métallurgiques	Matériaux de construction, bois, verre	Produits des carrières
Groupes	DÉSIGNATION	Voedings-en landbouw-producten	Vaste brandstoffen	Ertscen	Metallurgie	Bouw-materialen hout, glas	Groef-producten
Bassin de l'Escaut maritime.	Escaut maritime I (Gentbrugge-Rupel)	26,427,770	66,061,244	4,545,212	3,027,667	34,116,464	9,873,443
	Escaut maritime II (Rupel-Frontière néerlandaise)	16,928,438	65,555,275	5,850,556	5,474,513	11,767,608	27,967,950
	Rupel	2,160,878	6,857,817	335,472	340,063	5,821,222	2,536,722
	Dyle	274,936	159,142	3,098	19,398	254,168	229,169
	Nèthe	135,606	54,978	—	1,553	56,330	48,430
	Durme-Moervaart	246,353	38,139	—	48	57,551	23,001
	Total	46,173,981	138,726,595	10,734,338	8,863,242	52,073,343	40,678,715
Canaux de la Campine.	Canal Albert I (Liège-Briegden)	3,327,513	49,103,646	4,813,765	5,387,106	7,905,443	17,300,929
	Canal Albert II (Briegden-Kwaadmechelen)	440,329	20,788,722	21,334	34,536	2,599,549	2,117,011
	Canal Albert III (Kwaadmechelen-Anvers)	4,772,408	46,515,509	10,792,727	4,192,404	8,955,349	12,669,105
	Canal de Maastricht à Bois-le-Duc	5,425,275	60,118,544	6,768,915	4,777,057	9,539,481	20,687,846
	Canal de Bocholt à Herentals	7,058,768	88,141,081	13,851,968	6,659,957	14,516,454	26,934,615
	Canal de Kwaadmechelen à Desschel	298,592	8,866,104	163,830	16,696	2,714,926	1,992,914
	Canal de Desschel-Turnhout-Schoten	3,410,982	18,147,369	545,131	1,008,065	12,290,173	4,937,914
Canal de Beverloo	—	190,847	628,494	63,273	550,449	87,360	
	Total	24,073,867	29,1871,822	37,586,164	22,139,094	59,071,824	8,6727,694
Canaux Brabçons.	Canal de Charleroi à Bruxelles	6,001,618	41,266,531	3,810,844	3,154,245	16,945,798	10,823,024
	Canal de Bruxelles au Rupel	6,652,542	42,442,169	2,752,554	3,143,245	14,876,458	16,342,780
	Canal de Louvain à la Dyle	1,861,089	331,369	45,161	16,289	2,246,344	652,544
	Total	14,515,249	83,980,069	6,608,559	6,313,779	34,068,600	27,818,348
Meuse et Sambre.	Meuse	3,131,010	85,710,960	3,551,776	6,452,654	13661011	36,959,376
	Sambre	1,294,331	31,008,581	1,025,623	2,936,729	6,379,229	9,599,492
	Ourthe	31,331	40,264	41,895	44,494	8,329	23,260
	Meuse (en aval de Liège)	164,613	317,833	—	—	12,463	608,320
	Total	4,621,285	11,7077,638	5,619,294	9,433,877	20,061,032	47,190,448
Bassin du Haut-Escaut.	Haut-Escaut	10,690,456	36,258,559	3,125,156	3,042,376	42,990,304	15,539,138
	Lys	6,020,966	4,988,864	37,301	190,434	3,159,255	2,022,502
	Dendre (et canal de Blaton à Ath)	1,977,853	4,663,644	17,556	267,836	3,761,065	3,867,956
	Canal de Gand à Terneuzen	1,446,487	8,009,606	663,982	168,882	4,034,817	14,359,387
	Canal de Gand à Bruges	6,367,802	24,030,733	161,283	290,177	7,483,396	6,339,131
	Canal de dérivation de la Lys	1,954,352	1,348,289	7,805	63,627	1,261,654	822,566
	Canal de Roulers à la Lys	1,086,699	815,575	560	398	240,179	124,444
	Canal de Bossuit à Courtrai	79,395	1,328,783	13,610	274,839	407,837	153,325
	Canal de l'Espierres	21,352	152,283	—	992	11,270	29,750
	Total	29,645,362	81,596,336	3,965,253	4,239,561	53,349,777	43,258,199
Centre et Borinage.	Canal du Centre	534,120	14,280,970	744,160	532,040	7,816,663	5,884,494
	Canal de Mons à Condé	239,078	6,534,776	64,141	197,580	3,253,423	2,187,721
	Canal de Pommerœul à Antoing	316,415	9,344,753	95,365	263,408	3,163,095	1,920,372
	Total	1,089,613	30,150,499	903,666	993,028	14,233,181	9,992,587
Bassin de l'Yser et côte.	Yser	425,395	174,823	—	—	62,936	5,742
	Canal d'Ypres à l'Yser	101,745	77,247	—	—	5,580	—
	Canal de Plasschendale à Dunkerque	773,349	586,523	—	8,000	521,382	221,382
	Canal de Loo	11,272	7,985	—	—	6,884	2,160
	Canal de Bruges à Ostende	611,498	6,365,354	12,079	45,728	1,103,278	891,768
	Canal de Bruges à Zeebrugge	10,493	1,224,960	3,152	8,638	131,794	152,937
	Canal de Bruges à L'Ecluse	398	—	—	30	59	396
		Total	1,934,159	8,436,892	15,231	62,396	1,831,915
	Total général	122,053,507	751,839,851	64,432,505	52,044,977	244,689,670	256,940,376

Verkeer op de waterwegen

(Ton-km.)

Matières textiles et cuirs Textielstoffen en leder	Produits chimiques Scheikundige stoffen	Graisses et huiles industrielles Nijverheidsvetten en oliën	Divers Allerhande	Total Totaal	WATERWEGEN	
					Groepen	AANDUIDING
5,532,514	15,321,591	13,175,409	7,325,568	185,406,882	Bekken der Zeeschelde.	Zeeschelde I (Gentbrugge-Rupel). Zeeschelde II (Rupel-Nederlandse grens). Rupel. Dijle. Nethe. Durme-Moervaart.
1,686,235	14,400,403	5,736,495	12,110,035	67,477,508		Totaal.
24,166	812,263	201,692	748,433	19,838,728		
152	15,540	7,271	12,017	974,891		
—	28,713	1,937	5,325	332,872		
7,371	450	110	8,592	381,615		
7,250,438	30,578,960	19,122,914	20,209,970	374,412,496	Kempische kanalen.	Albertkanaal I (Luik-Briegden). Albertkanaal II (Briegden-Kwaadmechelen). Albertkanaal III (Kwaadmechelen-Antwerpen). Kanaal van Maastricht naar 's-Hertogenbosch). Kanaal van Bocholt naar Herentals. Kanaal van Kwaadmechelen naar Desschel. Kanaal van Desschel-Turnhout-Schoten. Kanaal van Beverloo.
503,048	4,942,573	1,159,041	5,207,473	99,650,537		Totaal.
8,736	227,192	228,722	284,598	26,750,729		
527,201	6,400,986	965,263	3,628,367	98,759,319		
701,840	4,976,017	1,673,144	5,216,843	119,884,962		
991,777	9,211,662	1,981,566	7,113,891	176,461,739	Totaal.	
5,824	1,399,168	147,216	259,423	15,864,693		
85,490	2,144,626	1,457,115	2,067,698	46,094,563		
—	96,506	—	45,820	1,662,749		
2,823,916	29,398,730	7,612,067	23,824,113	585,129,291	Brabantse kanalen.	Kanaal van Charleroi naar Brussel. Kanaal van Brussel naar den Rupel. Kanaal van Leuven naar de Dijle.
53,464	14,677,985	839,423	7,557,101	105,070,033		Totaal.
144,272	7,160,002	1,495,926	6,632,332	101,642,280		
2,280	120,122	2,261	42,750	5,320,209		
200,016	21,958,109	2,337,610	14,232,183	212,032,522	Maas en Samber.	Maas. Samber. Ourthe. Maas (beneden Luik).
48,545	10,632,087	694,935	7,220,489	168,062,843		Totaal.
2,861	7,136,430	58,364	7,230,413	62,672,053		
—	2,242	13,499	17,830	223,144		
—	22	—	1,395	1,104,676		
51,406	17,770,811	766,798	13,470,127	235,062,716	Bekken der Bovenschelde.	Boven-Schelde. Leie. Dender (en kanaal van Blaton naar Aat). Kanaal van Gent naar Terneuzen. Kanaal van Gent naar Brugge. Afdleidingskanaal der Leie. Kanaal van Roeselare naar de Leie. Kanaal van Bossuit naar Kortrijk. Spierekanaal.
422,199	6,903,834	11,774,673	2,754,801	133,471,496		Totaal.
335,255	585,289	893,523	712,590	18,945,979		
17,239	329,081	30,967	1,275,885	16,209,082		
390,412	2,686,585	1,674,926	1,664,280	35,099,364		
420,131	2,624,625	2,516,992	1,571,115	5,1745,445		
306,302	320,911	342,268	279,040	6,706,814		
8,578	118,909	284,347	246,919	2,827,608		
2,214	21,977	23,576	27,979	2,271,535		
8,424	7,496	307,856	1,624	541,047		
1,910,814	13,598,707	17,750,128	8,504,233	267,818,370	Centrum & Borinage.	Centrumkanaal. Kanaal van Bergen naar Condé. Kanaal van Pommerœul naar Antoing.
21,057	625,690	96,777	3,329,355	33,865,326		Totaal.
4,471	527,094	189,881	1,485,663	14,683,828		
3,855	790,735	253,125	1,519,475	17,660,608		
29,383	1,943,519	539,783	6,334,503	66,209,762	IJzerbekken en kust.	IJzer. Kanaal van Ieper naar den IJzer. Kanaal van Plasschendale naar Duinkerke. Kanaal van Loo. Kanaal van Brugge naar Oostende. Kanaal van Brugge naar Zeebrugge. Kanaal van Brugge naar Sluis.
—	167,464	—	180,391	1,016,751		Totaal.
—	93,170	—	36,405	314,147		
—	237,738	130,235	283,897	2,762,506		
—	6,186	—	1,470	35,957		
12,426	629,120	404,886	440,283	10,516,420	Totaal.	
1,402	14,646	42,141	14,262	1,604,425		
—	—	—	114	997		
13,828	1,148,324	577,262	956,822	16,251,203		
12,279,801	116,397,160	48,706,562	87,537,951	1,756,916,360	Algemeen totaal.	

Mouvement sur les voies navigables —

1. Marchandises transportées —

VOIES NAVIGABLES		Mouvement dans les ports Scheepvaartbeweging in de havens				CIRCULATION SUR LES VOIES		
		Chargements Geladen		Déchargements Gelost		Tonnage brut —		
		t.	%	t.	%	Expéditions Verzendingen	Arrivages Aankomsten	Transit Doervaart
Groupes	DÉSIGNATION					t.	t.	t.
Bassin de l'Escaut maritime.	Escaut maritime I (Gentbrugge-Rupel)	14,657	1.0	59,264	3.7	14,657	59,264	2,899,202
	Escaut maritime II (Rupel-Frontière néerlandaise)	3,615,036	246.9	1,782,139	111.8	3,601,192	1,768,295	3,461,259
	Rupel	746,457	51.0	184,156	7.2	746,202	113,901	3,287,676
	Dyle	4,326	0.2	78,447	4.9	4,326	78,447	195,892
	Nèthe	2,606	0.2	26,068	1.6	2,606	2,606	188
	Durme-Moervaart	13,596	0.9	35,273	2.2	15,529	34,206	—
	Total	4,396,678	300.2	2,095,347	131.4	—	—	—
Canaux de la Campine.	Canal Albert I (Liège-Briegden)	268,215	18.3	162,547	10.2	267,948	162,280	3,787,981
	Canal Albert II (Briegden-Kwaadmechelen)	1,712,011	116.9	464,458	29.1	1,710,443	462,890	770
	Canal Albert III (Kwaadmechelen-Anvers)	57,104	3.9	402,204	25.2	55,590	400,690	3,593,499
	Canal de Maastricht à Bois-le-Duc	645,357	44.1	160,836	10.1	639,862	155,341	2,840,407
	Canal de Bocholt à Herentals	592,804	40.5	409,433	25.7	592,291	408,920	3,457,153
	Canal de Kwaadmechelen à Desschel	7,822	0.6	105,615	6.6	7,822	105,615	953,570
	Canal de Desschel-Turnhout-Schoten	338,654	23.1	314,444	19.8	317,086	292,876	422,754
	Total	3,688,330	251.9	2,214,274	138.9	—	—	—
Canaux Brabançons.	Canal de Charleroi à Bruxelles	188,994	12.9	588,483	37.0	170,403	569,892	1,829,615
	Canal de Bruxelles au Rupel	437,134	29.9	2,011,562	126.2	432,846	2,007,274	1,399,086
	Canal de Louvain à la Dyle	14,112	1.0	189,853	17.9	13,977	189,718	—
	Total	640,240	43.8	2,789,898	175.1	—	—	—
Meuse et Sambre.	Meuse	1,782,435	121.7	2,285,749	143.5	1,276,999	1,780,323	1,151,114
	Sambre	1,052,678	71.9	1,026,159	64.4	924,890	898,371	330,683
	Ourthe	26,157	1.8	82,627	5.2	21,522	77,992	—
	Meuse (en aval de Liège)	283,117	19.3	52,893	3.3	279,696	49,412	—
	Total	3,144,437	214.7	3,447,428	216.4	—	—	—
Bassin du Haut-Escaut.	Haut-Escaut	439,079	30.0	498,300	31.3	399,089	458,810	2,902,636
	Lys	42,841	2.9	500,372	31.4	24,839	482,370	261,814
	Dendre (et canal de Blaton à Ath)	137,193	9.4	438,179	27.5	96,029	397,015	9,243
	Canal de Gand à Terneuzen	777,799	53.1	1,753,529	110.0	661,699	1,637,429	1,348,843
	Canal de Gand à Bruges	20,592	1.4	242,817	15.2	14,680	236,405	1,696,380
	Canal de dérivation de la Lys	12,559	0.9	108,417	6.8	5,896	101,754	392,074
	Canal de Roulers à la Lys	8,022	0.5	184,016	11.6	6,997	182,991	—
	Canal de Bossuit à Courtrai	9,605	0.7	144,194	9.1	9,505	144,094	68,457
	Total	1,447,700	98.9	3,870,305	242.9	—	—	—
Centre et Borinage.	Canal du Centre	824,980	57.1	583,236	36.6	761,737	508,993	411,365
	Canal de Mons à Condé	342,641	23.4	82,111	5.2	340,486	79,956	637,720
	Canal de Pommerœul à Antoing	49,846	3.4	56,139	3.5	49,846	56,139	732,723
	Total	1,228,467	83.9	721,486	45.3	—	—	—
Bassin de l'Yser et côte.	Yser	10,290	0.7	16,549	1.0	10,290	16,549	22,088
	Canal d'Ypres à l'Yser	8,970	0.6	15,548	1.0	8,970	15,548	—
	Canal de Plasschendale à Dunkerque	21,319	1.5	47,012	3.0	19,902	45,595	60,753
	Canal de Loo	210	0.0	2,186	0.1	210	2,186	1,506
	Canal de Bruges à Ostende	45,274	3.0	524,262	32.9	43,181	522,169	301,827
	Canal de Bruges à Zeebrugge	11,026	0.8	190,439	12.0	10,981	190,394	—
	Canal de Bruges à L'Ecluse	279	0.0	306	0.0	279	306	—
	Total	97,368	6.6	796,302	50.0	—	—	—
	Total général	14,643,220	1,000.0	15,935,040	1,000.0	—	—	—

Scheepvaartbeweging op de waterwegen

1. Vervoerde goederen

NAVIGABLES — VERKEER OP DE WATERWEGEN				Long. totale	Tonnage moyen	Parcours moyen		Groepen	WATERWEGEN			
Bruto tonnemaat		Tonnage kilométrique Ton/km.				Totale lengte	Gemidd. tonne- maat			Gemiddelde afgelegde afstand		AANDUIDING
Trafic intérieur Bin. scheepv.	Total Totaal	t./km.	%							km.	t.	
t.	t.	t./km.	%	km	t.	km.	%					
—	2,973,123	185,406,882	105.5	68.4	2,710,626	62.4	91.2	Bekken der Zeeschelde.	Zeeschelde I (Gentbrugge-Rupel).			
13,844	8,844,590	16,747,508	95.3	39.4	4,250,698	18.9	48.0		Zeeschelde II (Rupel-Nederlandse grens).			
255	4,148,034	19,838,728	11.3	12.0	1,653,227	4.8	40.9		Rupel.			
—	278,665	974,891	0.6	28.5	34,207	3.5	12.3		Dijle.			
—	28,862	332,872	0.2	27.1	12,283	11.5	42.4		Nethe.			
1,067	47,802	381,615	0.2	46.8	8,154	8.9	17.1	Durme-Moervaart.				
—	—	374,412,496	213.1	222.2	1,685,025	—	—		Totaal.			
267	4,218,476	99,650,537	56.7	28.2	3,533,707	23.6	83.7	Kempische kanalen.	Albertkanaal I (Luik-Briegden).			
1,568	2,175,671	26,750,729	15.2	47.5	563,173	12.3	25.9		Albertkanaal II (Briegden-Kwaadme- chelen).			
1,514	4,051,293	98,759,319	56.2	54.4	1,815,429	24.4	44.9		Albertkanaal III (Kwaadmechelen- Antwerpen).			
5,495	3,641,105	11,988,462	68.3	43.5	2,755,976	32.9	75.6		Kanaal van Maastricht naar 's-Hertogen- bosch).			
313	4,458,877	176,461,739	100.4	57.4	3,074,246	39.6	69.0		Kanaal van Bocholt naar Herentals.			
—	1,067,007	15,864,693	9.1	15.8	1,004,094	14.9	94.3		Kanaal van Kwaadmechelen naar Desschel.			
21,568	1,054,284	46,094,563	26.3	63.3	728,192	43.7	69.0		Kanaal van Desschel-Turnhout-Schoten.			
—	261,100	1,662,749	0.9	14.8	112,348	6.4	43.2		Kanaal van Beverloo.			
—	—	585,129,291	333.1	324.9	1,800,952	—	—		Totaal.			
18,591	2,588,501	105,070,033	59.8	72.6	1,447,245	40.5	55.8	Brabantse kanalen	Kanaal van Charleroi naar Brussel.			
4,288	3,843,494	101,642,280	57.9	31.9	3,186,278	26.4	82.8			Kanaal van Brussel naar den Rupel.		
135	203,830	5,320,209	3.0	30.0	177,340	26.1	87.0			Kanaal van Leuven naar de Dijle.		
—	—	212,032,522	120.7	134.5	1,576,450	—	—		Totaal.			
505,426	4,713,862	168,062,843	95.7	113.7	1,478,125	35.7	31.4	Maas en Samber.	Maas.			
127,788	2,281,732	65,672,053	37.4	93.4	703,127	28.8	30.8			Samber.		
4,635	104,149	223,144	0.1	11.8	18,911	2.1	17.8			Ourthe.		
3,481	332,589	1,104,676	0.6	11.8	93,617	3.3	28.0			Maas (beneden Luik).		
—	—	235,062,716	133.8	230.7	1,018,911	—	—		Totaal.			
39,990	3,800,525	133,471,496	76.0	92.3	1,446,061	35.1	38.0	Bekken der Bovenschelde.	Boven-Schelde.			
18,002	787,025	18,945,979	10.7	101.5	186,660	24.1	23.7			Leie.		
41,164	543,451	16,209,082	9.2	86.9	186,526	29.8	34.3			Dender (en kanaal van Blaton naar Aat).		
116,100	3,764,071	35,099,364	20.0	19.5	1,799,967	9.3	47.7			Kanaal van Gent naar Terneuzen.		
5,912	1,953,377	51,745,445	29.5	47.0	1,100,967	26.5	56.4			Kanaal van Gent naar Brugge.		
6,663	506,387	6,706,814	3.8	27.5	243,884	13.2	48.0			Afleidingskanaal der Leie.		
1,025	191,013	2,827,608	1.6	16.6	170,338	14.8	89.2			Kanaal van Roeselare naar de Leie.		
100	222,156	2,271,535	1.3	15.4	147,502	10.2	66.2			Kanaal van Bospuit naar Kortrijk.		
—	67,820	541,047	0.3	8.4	64,410	8.0	95.2			Spierkanaal.		
—	—	267,818,370	152.4	415.1	645,190	—	—			Totaal.		
74,243	1,756,338	33,865,326	19.3	31.3	1,081,959	19.3	61.7	Centrum & Borinage.	Centrumkanaal.			
2,155	1,060,317	14,683,828	8.4	20.2	726,922	13.8	68.3			Kanaal van Bergen naar Condé.		
—	838,708	17,660,608	10.0	25.2	700,818	21.0	83.3			Kanaal van Pommerœul naar Antoing.		
—	—	66,209,762	37.7	76.7	863,230	—	—		Totaal.			
—	48,927	1,016,751	0.6	41.4	24,559	20.8	50.2	IJzer- bekken en kust.	IJzer.			
—	24,518	314,147	0.2	15.2	20,668	12.8	84.2			Kanaal van Ieper naar den IJzer.		
1,417	127,667	2,762,506	1.6	39.7	69,585	21.6	54.4			Kanaal van Plasschendale naar Duin- kerke.		
—	3,902	35,957	—	14.3	2,514	9.2	64.3			Kanaal van Loo.		
2,093	869,270	10,516,420	5.9	20.8	505,597	12.1	58.2			Kanaal van Brugge naar Oostende.		
45	201,420	1,604,425	0.9	12.0	133,702	8.0	66.7			Kanaal van Brugge naar Zeebrugge.		
—	585	997	—	13.6	73	1.7	12.5			Kanaal van Brugge naar Sluis.		
—	—	16,251,203	9.2	157.0	103,511	—	—			Totaal.		
—	—	1,756,916,390	1,000.0	1,561.1	1,125,435	—	—			Algemeen totaal.		

Scheepvaartbeweging op de waterwegen

2. Aantal schepen

VERKEER OP DE WATERWEGEN										WATERWEGEN	
Genre de bateaux Soort schepen				Nationalité Nationaliteit					TOTAL	Groepen	AANDUIDING
Moteur Motor	Ordin. Gewone	Voya- geurs Reiz- gers	Remor- queurs Sleep- boten	Belges Belg	Franç. Franse	Néerl. Nederl.	Allem. Duits.	Au- tres An- dere	TOTAAL		
14,857	6,812	6	4,053	24,387	682	650	7	2	2,5728	Bekken der Zeeschelde.	Zeeschelde I (Gentbrugge-Rupel). Zeeschelde II (Rupel-Nederlandse grens).
27,053	21,387	4	13,386	55,318	808	5,352	130	221	61,829		Rupel.
1,7030	9,759	—	3,951	33,493	111	2,105	31	4	35,744		Dijle.
3,586	552	—	962	4,578	25	494	3	—	5,100		Nethe.
415	43	—	856	1,255	—	59	—	—	1,314		Durme-Moervaart.
774	142	—	145	1,014	1	46	—	—	1,061		Totaal.
6,918	13,350	866	9,864	26,753	304	3,912	26	3	30,998	Kempische kanalen.	Albertkanaal I (Luik-Briegden). Albertkanaal II (Briegden-Kwaadme- chelen).
4,993	7,229	—	2,912	14,340	138	652	4	—	15,134		Albertkanaal III (Kwaadmechelen- Antwerpen).
11,194	10,721	—	2,642	23,367	94	1,082	7	7	24,557		Kanaal van Maastricht naar 's-Hertogen- bosch).
8,106	9,265	—	3,556	18,987	82	1,837	18	3	20,927		Kanaal van Bocholt naar Herentals.
10,383	11,981	—	3,375	24,310	100	1,312	10	7	25,739		Kanaal van Kwaadmechelen naar Desschel.
3,313	3,277	—	859	7,033	35	380	1	—	7,449		Kanaal van Desschel-Turnhout-Schoten. Kanaal van Beverloo.
7,394	1,842	—	335	8,664	39	866	1	1	9,571	Totaal.	
308	732	—	58	1,065	1	32	—	—	1,098		
6,968	7,819	3	2,965	16,986	352	411	6	—	17,755	Brabantse kanalen	Kanaal van Charleroi naar Brussel.
11,186	10,273	4	78	19,693	184	1,631	29	4	21,541		Kanaal van Brussel naar den Rupel.
2,322	441	—	482	3,116	21	107	1	—	3,245		Kanaal van Leuven naar de Dijle.
9,230	21,490	10,023	16,077	52,401	479	3,895	42	3	56,820	Maas en Samber.	Totaal.
5,851	9,091	5	2,554	16,592	482	423	4	—	17,501		Maas.
907	619	1	280	1,737	3	67	—	—	1,807		Samber.
491	2,533	992	1,502	5,471	5	42	—	—	5,518		Ourthe. Maas (beneden Luik).
18,439	10,265	21	5,913	32,581	1,257	789	8	3	34,638	Bekken der Bovenschelde.	Totaal.
5,037	3,005	19	1,353	7,006	1,878	530	—	—	9,414		Boven-Schelde.
3,713	1,540	1	388	5,197	121	323	1	—	5,642		Leie.
14,023	9,905	26	8,385	28,340	288	3,620	88	3	32,339		Dender (en kanaal van Blaton naar Aat).
11,176	5,896	26	3,814	19,065	230	1,105	10	2	20,412		Kanaal van Gent naar Terneuzen.
3,911	1,380	4	847	5,575	54	513	—	—	6,142		Kanaal van Gent naar Brugge.
1,589	429	2	13	1,855	30	148	—	—	2,033		Afleidingskanaal der Leie.
1,145	986	1	29	2,062	70	29	—	—	2,161		Kanaal van Roeselare naar de Leie.
522	147	—	—	311	348	9	1	—	669		Kanaal van Bossuit naar Kortrijk. Spierekanaal.
4,502	6,547	—	70	10,589	444	83	2	1	11,119		Totaal.
3,257	4,561	—	57	7,336	472	65	1	1	7,875	Centrumkanaal.	
2,816	3,235	—	47	5,753	269	73	1	2	6,098	Kanaal van Bergen naar Condé. Kanaal van Pommerœul naar Antoing.	
516	135	—	93	704	13	27	—	—	744	Centrum & Borinage.	Totaal.
209	51	—	39	279	4	16	—	—	299		IJzer.
1,127	471	5	330	1,819	41	72	—	1	1,933		Kanaal van Ieper naar den IJzer.
63	41	—	11	99	11	5	—	—	115		Kanaal van Plasschendale naar Duin- kerke.
4,172	2,628	26	1,297	7,749	60	308	4	2	8,123		Kanaal van Loo.
857	637	9	649	2,106	9	34	2	1	2,152		Kanaal van Brugge naar Oostende.
11	31	—	8	50	—	—	—	—	50		Kanaal van Brugge naar Zeebrugge. Kanaal van Brugge naar Sluis.
—	—	—	—	—	—	—	—	—	—		Totaal.
—	—	—	—	—	—	—	—	—	—		Algemeen totaal.

Mouvement à la frontière —

1. Entrées —

Frontières	VOIES NAVIGABLES	Pays d'origine	MARCHANDISES (Tonnes) — GOEDEREN (Ton)								
			Produits aliment. et agricoles	Combustibles solides	Minerals	Produits métallurg.	Matériaux de construct. bois, verre	Produits des carrières	Textiles et cuirs	Produits chimiques	Graisses et huiles industr.
			Voedings- en land- bouw- producten	Vaste brand- stoffen	Ertsen	Metallur- giepro- ducten	Bouwma- terialen, hout, glas	Groef- producten	Textiel- stoffen en leder	Scheikun- dige producten	Nijver- heids- vetten en -oliën
Française	Meuse	France	—	58	1,748	4,586	10,749	7,029	—	76,896	—
	Sambre	France	7,287	70	250	262	47,318	1,272	—	6,145	—
	Haut-Escaut	France	29,129	—	3,298	2,788	120,945	8,611	776	180	339
	Lys	France	735	157,553	—	145	931	12,401	724	1,009	—
	Canal de l'Espierres	France	—	4,235	—	119	—	—	—	694	—
	Canal de Mons à Condé	France	3,887	7,035	—	1,161	39,150	6,246	—	895	—
	Can. de Plasschendale à Dunkerque	France	70	—	—	180	1,452	1,859	—	—	—
	Total	France Total	41,108	168,951	5,296	9,241	220,549	37,418	1,500	85,819	339
Néerlandaise	Escaut-Maritime	Belgique	—	—	—	274	—	18,811	—	2,556	546
		France	—	—	—	—	—	—	—	11,736	—
		Pays-Bas	62,449	17,410	61,517	13,398	8,959	573,291	1,277	78,144	4,306
		Allemagne	271	844,107	2,166	300	546	7,642	23	134,848	—
		Autres	537	1,186	32	364	331	—	19	4,015	—
	Total	63,257	862,703	63,715	14,336	9,836	599,744	1,319	231,299	4,852	
	Canal Albert	Pays-Bas	2,127	19,760	7,071	11,010	4,190	70,299	422	2,294	—
		Allemagne	—	291,477	—	306	—	—	—	10,281	—
	Total	2,127	311,237	7,071	11,316	4,190	70,299	422	12,575	—	
	Canal de Maastricht à Bois-le-Duc (Smeermaas)	Pays-Bas	500	107,116	1,153	9,279	13,401	161,163	—	1,324	—
		Total	500	107,116	1,153	9,279	13,401	161,163	—	1,324	—
	Canal de Maastricht à Bois-le-Duc (Bocholt)	Pays-Bas	1,039	3,685	5,472	315	1,279	57,788	—	355	126
		Allemagne	—	3,568	—	—	—	—	—	—	—
	Total	1,039	7,253	5,472	315	1,279	57,788	—	355	126	
	Canal de Gand à Ter- neuzen	Belgique	—	3,922	7,504	—	1,916	—	1,959	22,442	17,780
Pays-Bas		46,536	20,889	2,046	4,036	879	683,043	10,705	17,368	25,382	
Allemagne		457	262,003	—	511	—	2,921	30	—	8,936	
Autres		48	—	—	445	—	—	—	—	—	
Total		47,041	286,814	9,451	4,992	2,795	685,964	12,694	39,810	52,098	
Total	Belgique France Pays-Bas Allemagne Autres	— — 112,651 728 585	3,922 — 168,860 1,401,155 1,186	7,405 — 77,259 2,116 32	274 — 38,038 1,117 809	1,916 — 28,708 546 331	18,811 — 1,545,584 10,563 —	1,959 — 12,404 53 19	24,998 11,736 99,485 145,129 4,015	18,326 — 29,814 8,936 —	
Total	113,964	1,575,123	86,862	40,238	31,501	1,574,958	14,435	285,363	57,076		
Total général			155,072	1,744,074	92,158	49,479	252,046	1,612,376	15,935	371,182	57,415

Scheepvaartbeweging aan de grens

1. Inkomend

		NOMBRE DE BATEAUX — AANTAL SCHEPEN												Grenzen	WATERWEGEN	Land van herkomst	
Divers Allerhande	TOTAL	Belges Belgise		Français Franse		Néerlandais Nederlandse		Allemands Duitse		Autres Andere		TOTAL TOTAAL					
	TOTAAL	Charg. Gelad.	Vides Ledig	Charg. Gelad.	Vides Ledig	Charg. Gelad.	Vides Ledig	Charg. Gelad.	Vides Ledig	Charg. Gelad.	Vides Ledig	Charg. Gelad.	Vides Ledig				
409	101,475	396	536	21	38	11	122	1	8	—	—	429	704	Franse	Maas	Frankrijk	
968	63,572	214	378	45	19	1	1	—	—	—	—	260	398		Samber	Frankrijk	
1,411	167,477	526	229	190	129	8	10	—	—	—	—	724	368		Boven-Schelde . . .	Frankrijk	
808	174,306	42	104	650	28	—	25	—	—	—	—	692	157		Leie	Frankrijk	
—	15,048	12	146	8	156	—	5	—	—	—	—	20	307		Spierekanaal	Frankrijk	
484	58,858	138	349	88	12	1	—	—	—	—	—	227	361		Kanaal van Bergen naar Condé	Frankrijk	
—	3,561	12	58	10	4	—	2	—	—	—	1	22	65		Kan. v. Plasschendale naar Duinkerke . .	Frankrijk	
4,080	574,297	1,340	1,800	1,012	386	21	165	1	8	—	1	2,374	2,360		Totaal	Frankrijk Totaal	
—	22,187	20	13	—	1	4	3	—	1	—	—	24	18	Nederlandse	Zeeschelde	België	
—	11,736	5	3	8	—	6	2	2	4	—	1	21	10			Frankrijk	
59,380	880,131	1,437	373	17	18	1,650	466	21	14	12	35	3,137	906			Nederland	
13,177	1,003,080	1,537	34	36	4	157	22	27	3	11	15	1,768	78			Duitsl.	
7,831	14,315	43	44	3	1	37	15	5	8	18	31	106	99			Andere	
80,388	1,931,449	3,042	467	64	24	1,854	508	55	30	41	82	5,056	1,111			Totaal	Totaal
9,197	126,370	232	367	9	3	223	555	2	1	—	—	466	926			Albertkanaal	Nederland
—	302,064	684	8	51	—	127	3	—	—	—	—	862	11			Duitsl.	
9,197	428,434	916	375	60	3	350	558	2	1	—	—	1,328	937			Totaal	Totaal
734	294,670	640	107	2	1	329	31	5	2	1	—	977	141			Kan. van Maastricht naar 's Hertogenb. (Smeermaas)	Nederland
734	294,670	640	107	2	1	329	31	5	2	1	—	977	141	Totaal	Totaal		
502	70,561	176	110	—	—	66	74	1	—	—	—	243	184	Kan. van Maastricht naar 's Hertogenb. (Bocholt)	Nederland		
—	3,568	8	1	1	—	2	—	—	—	—	—	11	1	Duitsl.			
502	74,129	184	111	1	—	68	74	1	—	—	—	254	185	Totaal	Totaal		
113	55,537	84	4	—	—	10	1	—	—	—	—	94	5	Kanaal van Gent naar Terneuzen . .	België		
23,179	834,063	1,024	285	8	8	849	147	28	—	—	—	1,909	440	Nederland			
119	274,977	728	10	33	5	24	1	5	—	—	—	790	16	Duitsl.			
1,689	2,182	4	—	—	—	3	—	4	—	—	—	11	—	Andere			
25,100	1,166,759	1,840	299	41	13	886	149	37	—	—	—	2,804	461	Totaal	Totaal		
113	77,724	104	17	—	1	14	4	—	1	—	—	118	23	Totaal	België Frankrijk Nederland Duitsl. Andere		
—	11,736	5	3	8	—	6	2	2	4	—	1	21	10				
92,992	2,205,795	3,509	1,242	36	30	3,117	1,273	57	17	13	35	6,732	2,597				
13,296	1,583,689	2,957	53	121	9	310	26	32	3	11	15	3,431	106				
9,520	16,497	47	44	3	1	40	15	9	8	18	31	117	99				
115,921	3,895,441	6,622	1,359	168	41	3,487	1,320	100	33	42	82	10,419	2,835				
120,001	4,469,738	7,962	3,159	1,180	427	3,508	1,485	101	41	42	83	12,793	5,195	Algemeen totaal.			

Frontières	VOIES NAVIGABLES	Pays d'origine	MARCHANDISES (Tonnes) — GOEDEREN (Ton)								
			Produits aliment. et agricoles	Combustibles solides	Minerais	Produits métallurg.	Matériaux de construct. bois, verre	Produits des carrières	Textiles et cuirs	Produits chimiques	Grasses et huiles industr.
			Voedings- en land- bouw- producten	Vaste brand- stoffen	Ertsen	Metallur- giepro- ducten	Bouwma- terialen, hout, glas	Groef- producten	Textiel- stoffen en leder	Scheikun- dige producten	Nijver- heids- vetten en -ollën
Française	Meuse	France	4,470	338,818	1,558	7,088	1,645	14,466	164	5,786	473
	Sambre	France	860	71,417	3,912	2,225	5,693	20,577	—	2,106	89
	Haut-Escaut	France	14,615	87,791	25,457	16,629	40,626	11,998	562	6,956	69,676
	Lys	France	23,928	2,902	—	—	1,720	4,237	140	379	1,236
	Canal de l'Espierres	France	2,669	14,748	—	—	1,405	3,697	1,053	243	44,127
	Canal de Mons à Condé	France	764	13,615	—	300	11,471	85,521	—	10,834	260
	Can. de Plasschendale à Dunkerque	France	2,589	3,947	—	20	864	—	—	—	1,930
	Total	France Total	49,895	533,238	30,927	26,262	63,424	140,496	1,919	26,304	117,791
Néerlandaise	Escaut-Maritime	Belgique	—	3,922	7,405	—	1,916	—	2,042	21,469	16,294
		France	2,070	1,353	170	—	—	—	—	—	—
		Pays-Bas	42,117	64,287	18,189	78,488	109,535	57,169	3,770	31,244	23,403
		Allemagne	57,411	12,881	7,430	15,343	5,336	498	711	15,593	18,229
		Autres	28,826	15,304	10,609	786	440	—	975	3,769	23,833
		Total	130,424	97,747	43,803	94,617	117,227	57,667	7,498	72,075	81,759
	Canal Albert	Pays-Bas	628	528	884	81,559	114,938	321,362	885	21,640	—
		Allemagne	—	266	—	2,105	900	—	—	4,797	—
		Total	628	794	884	83,664	115,838	321,362	885	26,437	—
	Canal de Maastricht à Bois-le-Duc (Smeermaas)	Pays-Bas	1,569	4,009	1,449	3,520	6,870	56,843	—	38,968	126
		Total	1,569	4,009	1,449	3,520	6,870	56,843	—	38,968	126
	Canal de Maastricht à Bois-le-Duc (Bocholt)	Pays-Bas	—	190	1,961	8,815	28,283	7,565	—	1,349	—
		Allemagne	—	—	—	—	—	—	—	—	—
		Autres	—	—	—	—	100	—	—	—	—
		Total	—	190	1,961	8,815	28,383	7,565	—	1,349	—
	Canal de Gand à Ter- neuzen	Belgique	—	—	—	—	—	16,046	—	2,556	546
	Pays-Bas	2,616	367	6,964	3,644	174,578	154,674	1,096	25,501	486	
	Allemagne	1,677	123	833	—	481	282	—	7,513	—	
	Total	4,293	490	7,797	3,644	175,059	171,002	1,096	35,570	1,032	
Total	Belgique	—	3,922	7,405	—	1,916	16,046	2,042	24,025	16,840	
	France	2,070	1,353	170	—	—	—	—	—	—	
	Pays-Bas	46,930	69,381	29,447	176,026	434,204	597,613	5,751	118,702	24,015	
	Allemagne	59,088	13,270	8,263	17,448	6,717	780	711	27,903	18,229	
	Autres	28,826	15,304	10,609	786	540	—	975	3,769	23,833	
	Total	136,914	103,230	55,894	194,260	443,377	614,439	9,479	174,399	82,917	
Total général		186,809	636,468	86,821	220,522	506,801	754,935	11,398	200,703	200,708	

Scheepvaartbeweging aan de grens

2. Uitgaand

		NOMBRE DE BATEAUX — AANTAL SCHEPEN												Grenzen	WATERWEGEN	Land van herkomst	
Divers Aller- hande	TOTAL TOTAAL	Belges Belgische		Français Franse		Néerlandais Nederlandse		Allemands Duitse		Autres Andere		TOTAL TOTAAL					
		Charg. Gelad.	Vides Ledig	Charg. Gelad.	Vides Ledig	Charg. Gelad.	Vides Ledig	Charg. Gelad.	Vides Ledig	Charg. Gelad.	Vides Ledig	Charg. Gelad.	Vides Ledig				
12,211	386,679	1,018	89	88	11	163	—	3	—	2	—	1,274	100	Franse	Maas	Frankrijk	
30,376	137,255	516	20	41	1	6	4	—	—	—	—	563	25		Samber	Frankrijk	
4,504	278,814	991	43	208	101	11	4	—	—	—	—	1,210	148		Boven-Schelde . . .	Frankrijk	
—	34,542	130	35	5	655	34	—	—	—	—	—	169	690		Leie	Frankrijk	
203	68,145	135	2	178	4	4	—	1	—	—	—	318	6		Spierekanaal	Frankrijk	
22,716	145,481	464	25	109	27	—	—	—	—	—	—	573	52		Kanaal van Bergen naar Condé	Frankrijk	
520	9,870	41	34	3	11	2	6	—	—	—	—	46	51		Kan. v. Plasschendale naar Duinkerke . .	Frankrijk	
70,530	1,060,786	3,295	248	632	810	220	14	4	—	2	—	4,153	1,072		Totaal	Frankrijk Totaal	
113	53,161	77	1	—	—	12	1	—	—	—	—	89	2	Nederlandse	Zeeschelde	België	
1,000	4,593	3	—	—	—	2	—	—	—	—	—	5	—			Frankrijk	
96,734	524,936	974	899	24	12	846	779	19	9	10	3	1,873	1,702			Nederland	
38,862	172,294	386	727	6	3	79	39	9	1	2	—	482	770			Duitsl.	
69,454	153,996	100	1	7	—	175	3	13	—	57	—	352	4			Andere	
206,163	908,980	1,540	1,628	37	15	1,114	822	41	10	69	3	2,801	2,478			Totaal	
36,265	578,689	1,262	126	6	9	791	109	10	—	1	—	2,070	244			Albertkanaal	Nederland
3,719	11,787	54	62	—	24	2	4	—	1	—	—	56	91				Duitsl.
39,984	590,476	1,316	188	6	33	793	113	10	1	1	—	2,126	335			Totaal	
9,956	123,310	248	259	5	4	82	229	2	1	—	1	337	494			Kan. van Maastricht naar 's Hertogenb. (Smeermaas)	Nederland
9,956	123,310	248	259	5	4	82	229	2	1	—	1	337	494				Totaal
5,176	53,339	153	205	3	—	132	67	—	—	—	—	288	272			Kan. van Maastricht naar 's Hertogenb. (Bocholt)	Nederland
279	279	2	5	—	—	—	—	—	—	—	—	2	5	Duitsl.			
—	100	—	—	—	—	1	—	—	—	—	—	1	—	Andere			
5,455	53,718	155	210	3	—	133	67	—	—	—	—	291	277	Totaal			
—	19,148	17	12	—	1	4	3	—	1	—	—	21	17	Kanaal van Gent naar Terneuzen . .	België		
23,484	393,410	1,072	853	27	6	374	613	7	25	—	—	1,480	1,497		Nederland		
17,181	28,090	69	350	—	2	12	15	1	3	—	—	82	370	Duitsl.			
40,665	440,648	1,158	1,215	27	9	390	631	8	29	—	—	1,583	1,884	Totaal			
113	72,309	94	13	—	1	16	4	—	1	—	—	110	19	Totaal	België		
1,000	4,593	3	—	—	—	2	—	—	—	—	—	5	—		Frankrijk		
171,615	1,673,684	3,709	2,342	65	31	2,225	1,797	38	35	11	4	6,048	4,209		Nederland		
60,041	212,450	511	1,144	6	29	93	58	10	5	2	—	622	1,236		Duitsl.		
69,454	154,096	100	1	7	—	176	3	13	—	57	—	353	4		Andere		
302,223	2,117,132	4,417	3,500	78	61	2,512	1,862	61	41	70	4	7,138	5,468	Totaal			
372,753	3,177,918	7,712	3,748	710	871	2,732	1,876	65	41	72	4	11,291	6,540	Algemeen totaal.			

Mouvement dans les ports
Chargements
Tonnes

VOIES NAVIGABLES		Produits alimentaires et agricoles	Combustibles solides	Minerals	Produits métallurgiques	Matériaux de construction, bois, verre	Produits des carrières
Groupes	DÉSIGNATION	Voedings-en landbouw-producten	Vaste brandstoffen	Ertzen	Metallurgie	Bouw-materialen hout, glas	Groef-producten
Bassin de l'Escaut maritime.	Escaut maritime I (Gentbrugge-Rupel)	3,234	2,055	42	293	5,494	132
	Escaut maritime II (Rupel-Frontière néerlandaise)	946,520	867,212	406,473	56,818	142,428	101,872
	Rupel	610	1,473	425	1,203	734,962	5,570
	Dyle	898	45	—	966	1,595	—
	Nèthe	1,004	—	—	28	392	10
	Durme-Moervaart	4,063	—	—	16	8,811	615
	Total	956,329	870,785	406,940	59,324	893,682	108,199
Canaux de la Campine.	Canal Albert I (Liège-Briegden)	2,018	88,221	1,504	14,901	78,487	74,103
	Canal Albert II (Briegden-Kwaadmechelen)	1,353	1,689,144	533	825	1,188	3,185
	Canal Albert III (Kwaadmechelen-Anvers)	15,161	3,197	2,794	835	1,397	2,302
	Canal de Maastricht à Bois-le-Duc	1,104	562,969	1,571	647	1,897	74,371
	Canal de Bocholt à Herentals	716	247,338	24,798	23,772	1,893	278,710
	Canal de Kwaadmechelen à Desschel	—	2,742	430	20	1,503	131
	Canal de Desschel-Turnhout-Schoten	1,378	8,212	821	347	296,142	14,963
Canal de Beverloo	—	715	42,865	4,499	100	102	
Total	21,730	2,602,538	75,316	45,846	382,607	447,867	
Canaux Brabçonnais.	Canal de Charleroi à Bruxelles	5,549	117,014	915	16,521	9,941	17,065
	Canal de Bruxelles au Rupel	22,052	66,718	19,835	44,079	29,820	30,866
	Canal de Louvain à la Dyle	12,090	315	25	82	692	545
	Total	39,691	184,047	20,775	60,682	40,453	48,476
Meuse et Sambre.	Meuse	5,967	174,825	11,783	145,870	188,597	1,019,557
	Sambre	3,055	498,275	2,925	55,188	32,736	93,539
	Ourthe	325	—	1,805	11,887	328	5,889
	Meuse (en aval de Liège)	946	73,884	—	—	997	207,004
Total	10,293	746,984	16,513	212,945	222,658	1,325,989	
Bassin du Haut-Escaut.	Haut-Escaut	16,863	3,127	—	165	311,613	90,520
	Lys	12,177	3,566	532	107	18,300	1,494
	Dendre (et canal de Blaton à Ath)	14,232	1,316	380	4,032	7,885	84,965
	Canal de Gand à Terneuzen	5,639	123,160	56,348	1,151	4,617	212,703
	Canal de Gand à Bruges	4,069	908	155	203	1,614	620
	Canal de dérivation de la Lys	377	254	—	440	1,105	2,966
	Canal de Roulers à la Lys	4,351	264	80	39	119	285
	Canal de Bossuit à Courtrai	150	100	40	2,162	6,772	—
	Canal de l'Espierres	—	—	—	—	10	—
Total	57,858	132,695	57,535	8,299	352,035	393,553	
Centre et Borinage.	Canal du Centre	395	360,502	508	23,532	330,251	82,317
	Canal de Mons à Condé	175	267,462	—	1	27,838	39,910
	Canal de Pommerœul à Antoing	347	44,279	569	—	3,923	140
Total	917	672,243	1,077	23,533	362,012	122,367	
Bassin de l'Yser et côté.	Yser	4,450	30	—	—	2,392	44
	Canal d'Ypres à l'Yser	6,610	—	—	—	—	—
	Canal de Plasschendale à Dunkerque	10,431	1,043	—	—	7,712	—
	Canal de Loo	100	—	—	—	—	—
	Canal de Bruges à Ostende	2,702	15,528	15	1,717	2,242	744
	Canal de Bruges à Zeebrugge	1,858	1,395	262	60	851	280
Canal de Bruges à L'Ecluse	220	—	—	—	10	—	
Total	26,371	18,001	277	1,777	13,207	1,068	
Total général		1,113,189	5,227,293	578,433	412,406	2,266,654	2,447,519

Scheepvaartbeweging in de havens

Geladen

Ton

Matières textiles et cuirs Textielstoffen en leder	Produits chimiques Schelkundige Stoffen	Graisses et huiles industrielles Nijverheidsvetten en -oliën	Divers Allerhande	Total Totaal	WATERWEGEN	
					Groepen	AANDUIDING
—	3,174	218	15	14,657	Bekken der Zeeschelde.	Zeeschelde I (Gentbrugge-Rupel). Zeeschelde II (Rupel-Nederlandsche grenzen). Rupel. Dijle. Nethe. Durme-Moervaart.
107,390	356,046	326,815	303,462	3,615,036		Totaal.
215	715	467	817	746,457		
—	557	265	—	4,326		
—	853	—	319	2,606		
80	—	5	6	13,596	Kempische kanalen.	Albertkanaal I (Luik-Briegden). Albertkanaal II (Briegden-Kwaadmechelen). Albertkanaal III (Kwaadmechelen-Antwerpen). Kanaal van Maastricht naar 's-Hertogenbosch). Kanaal van Bocholt naar Herentals. Kanaal van Kwaadmechelen naar Dessel. Kanaal van Dessel-Turnhout-Schoten. Kanaal van Beverloo.
107,685	361,345	327,770	304,619	4,396,678		Totaal.
868	4,349	—	3,764	268,215		
60	14,831	199	693	1,712,011		
426	953	5,227	24,812	57,104		
—	1,263	—	1,535	645,357	Brabantse Kanalen.	Kanaal van Charleroi naar Brussel. Kanaal van Brussel naar den Rupel. Kanaal van Leuven naar de Dijle.
—	10,185	—	5,392	592,804		Totaal.
—	54	—	2,942	7,822		
293	8,363	—	8,135	338,654		
—	14,400	—	3,682	66,363		
1,647	54,398	5,426	50,955	3,688,330	Maas en Samber.	Maas. Samber. Ourthe. Maas (beneden Luik).
204	1,003	430	20,352	188,994		Totaal.
636	146,360	24,789	51,979	437,134		
76	—	287	—	14,112		
916	147,363	25,506	72,331	640,240		
671	99,332	3,482	132,341	1,782,425	Bekken der Bovenschelde.	Boven-Schelde. Leie. Dender (en kanaal van Blaton naar Aat). Kanaal van Gent naar Terneuzen. Kanaal van Gent naar Brugge. Aflleidingskanaal der Leie. Kanaal van Roeselare naar de Leie. Kanaal van Bossuit naar Kortrijk. Spierekanaal.
11	99,041	512	267,396	1,052,678		Totaal.
—	—	55	5,868	26,157		
—	13	—	333	283,177		
682	198,386	4,049	405,938	3,144,437		
3,006	1,082	3,109	9,594	439,079	Centrum & Borinage.	Centrumkanaal. Kanaal van Bergen naar Condé. Kanaal van Pommerœul naar Antoing.
546	978	65	5,076	42,841		Totaal.
369	482	670	22,862	137,193		
2,221	225,772	75,050	71,138	777,799		
—	2,098	713	10,212	20,592		
—	4,248	—	3,169	12,559	IJzerbekken en kust.	IJzer. Kanaal van Ieper naar den IJzer. Kanaal van Plasschendale naar Duinkerke. Kanaal van Loo. Kanaal van Brugge naar Oostende. Kanaal van Brugge naar Zeebrugge. Kanaal van Brugge naar Sluis.
86	860	—	1,938	8,022		Totaal.
—	—	—	381	9,605		
—	—	—	—	10		
6,228	235,520	79,607	124,370	1,447,700		
547	5,700	748	31,480	835,980	Totaal.	
—	7,185	—	70	342,641		
—	548	—	40	49,846		
547	13,433	748	31,590	1,228,467		
—	344	—	3,030	10,290		
—	498	—	1,862	8,970	Totaal.	
—	990	110	1,028	21,319		
—	40	—	70	210		
—	9,025	3,047	10,254	45,274		
883	420	4,796	221	11,026		
—	—	—	49	279	Totaal.	
883	11,317	7,953	16,514	97,368		
118,588	1,021,762	451,059	1,006,317	14,643,220	Algemeen totaal.	

Mouvement dans les ports

Déchargements

Tonnes

VOIES NAVIGABLES		Produits alimentaires et agricoles	Combustibles solides	Minerals	Produits métallurgiques	Matériaux de construction, bois, verre	Produits des carrières
Groupes	DÉSIGNATION	Voedings-en landbouw-producten	Vaste brandstoffen	Ertsen	Metallurgie	Bouw-materialen hout, glas	Groef-producten
Bassin de l'Escaut maritime.	Escaut maritime I (Gentbrugge-Rupel).	1,782	21,408	336	515	13,553	10,559
	Escaut maritime II (Rupel-Frontière néerlandaise)	45,104	549,425	26,047	84,023	187,552	457,651
	Rupel	3,273	51,517	1,769	1,579	16,847	13,959
	Dyle	19,730	18,691	50	—	10,662	27,356
	Nèthe	8,846	4,412	—	195	5,537	4,748
	Durme-Moervaart	20,415	5,165	—	16	3,594	3,832
	Total	99,150	650,618	28,202	86,328	237,745	518,105
Canaux de la Campine.	Canal Albert I (Liège-Briegden)	931	46,218	1,946	1,262	27,945	27,299
	Canal Albert II (Briegden-Kwaadmechelen)	18,314	9,635	9,172	2,242	168,026	157,936
	Canal Albert III (Kwaadmechelen-Anvers)	78,477	87,196	973	7,827	50,710	161,205
	Canal de Maastricht à Bois-le-Duc	5,761	15,082	10,803	870	61,072	50,046
	Canal de Bocholt à Herentals	1,373	163,227	118,478	13,830	62,356	27,558
	Canal de Kwaadmechelen à Desschel	—	58,506	—	—	34,862	6,099
	Total	118,162	525,511	235,185	35,819	490,849	539,020
Canaux brabançons	Canal de Charleroi à Bruxelles	57,040	301,507	4,164	886	117,407	56,724
	Canal de Bruxelles au Rupel	91,096	1,106,468	29,675	4,518	224,948	343,404
	Canal de Louvain à la Dyle	57,018	18,632	1,544	491	81,067	25,078
	Total	205,154	1,426,607	35,383	5,895	423,422	425,206
Meuse et Sambre.	Meuse	84,383	1,158,097	140,547	53,102	106,667	584,229
	Sambre	71,019	457,117	9,760	15,214	61,228	149,945
	Ourthe	9,860	23,459	18,731	7,630	2,065	6,206
	Meuse (en aval de Liège)	43,451	483	—	—	2,829	6,130
	Total	208,713	1,639,156	169,038	75,946	172,789	746,510
Bassin du Haut-Escaut.	Haut-Escaut	43,576	182,851	617	790	100,464	47,322
	Lys	79,235	234,767	761	774	97,648	51,865
	Dendre (et canal de Blaton à Ath)	75,124	131,387	1,008	357	117,797	51,578
	Canal de Gand à Terneuzen	28,880	548,924	41,574	3,802	75,573	627,448
	Canal de Gand à Bruges	63,816	59,847	259	1,944	56,837	34,471
	Canal de dérivation de la Lys	3,175	23,927	55	364	31,428	14,503
	Canal de Roulers à la Lys	70,628	50,267	80	5	18,196	8,708
	Canal de Bossuit à Courtrai	806	84,566	1,770	22,937	7,459	15,047
	Total	365,240	1,316,978	46,124	30,978	505,402	850,971
Centre et Borinage.	Canal du Centre	17,442	299,485	68,400	4,168	46,171	116,452
	Canal de Mons à Condé	10,016	5,720	—	251	37,408	17,171
	Canal de Pommerœul à Antoing	7,146	2,708	304	—	4,397	10,525
	Total	34,604	307,913	68,704	4,419	87,976	144,158
Bassin de l'Yser et côte.	Yser	5,646	2,081	—	—	3,162	275
	Canal d'Ypres à l'Yser	2,002	6,637	—	—	372	—
	Canal de Plasschendale à Dunkerque	2,403	8,915	—	—	16,832	11,106
	Canal de Loo	—	894	—	—	150	270
	Canal de Bruges à Ostende	37,892	311,140	849	696	61,083	54,915
	Canal de Bruges à Zeebrugge	2,308	138,449	285	1,252	12,078	14,380
	Total	50,429	468,116	1,134	1,978	93,716	80,990
	Total général	1,081,452	6,334,899	583,770	241,363	2,011,899	3,304,960

Scheepvaartbeweging in de havens

Gelost
Ton

Matières textiles et cuirs	Produits chimiques	Graisses et huiles industrielles	Divers	Total	WATERWEGEN	
					Textielstoffen en leder	Scheikundige Stoffen
290	8,738	856	1,227	59,264	Bekken der Zeeschelde.	Zeeschelde I (Gentbrugge-Rupel).
5,723	259,856	9,406	157,352	1,782,139		Zeeschelde II (Rupel-Nederlandse grenzen).
146	3,089	—	21,977	114,156		Rupel.
—	667	—	1,291	78,447		Dijle.
—	1,850	138	342	26,068		Nethe.
495	90	5	1,661	35,273	Durme-Moervaart.	
6,654	274,290	10,405	183,850	2,095,347	Totaal.	
9,743	1,242	1,572	44,389	162,547	Kempische kanalen.	Albertkanaal I (Luik-Briegden).
304	73,389	9,473	15,967	464,458		Albertkanaal II (Briegden-Kwaadmechelen).
285	6,100	657	8,774	402,204		Albertkanaal III (Kwaadmechelen-Antwerpen).
—	2,921	—	14,281	160,836		Kanaal van Maastricht naar 's-Hertogenbosch).
325	16,015	—	6,271	409,433		Kanaal van Bocholt naar Herentals.
—	5,808	—	340	105,615		Kanaal van Kwaadmechelen naar Desschel.
555	11,202	122	28,620	314,444		Kanaal van Desschel-Turnhout-Schoten.
—	5,494	—	5,879	194,737	Kanaal van Beverloo.	
11,212	122,171	11,824	124,521	2,214,274	Totaal.	
419	25,564	14,444	10,328	588,483	Brabantse kanalen	Kanaal van Charleroi naar Brussel.
3,256	119,768	11,987	76,442	2,011,562		Kanaal van Brussel naar den Rupel.
—	4,356	36	1,631	189,853		Kanaal van Leuven naar de Dijle.
3,675	149,688	26,467	88,401	2,789,898	Totaal.	
8,878	73,104	31,473	45,269	2,285,749	Maas en Samber.	Maas.
11	220,779	9,249	31,837	1,026,159		Samber.
—	1,121	11,839	1,716	82,627		Ourthe.
—	—	—	—	52,893	Maas (beneden Luik).	
8,889	295,004	52,561	78,822	3,447,428	Totaal.	
2,748	48,195	12,286	59,951	498,800	Bekken der Bovenschelde.	Boven-Schelde.
7,643	8,277	3,617	15,785	500,372		Leie.
551	13,186	1,816	45,375	438,179		Dender (en kanaal van Blaton naar Aat).
58,964	173,413	117,296	77,655	1,753,529		Kanaal van Gent naar Terneuzen.
364	6,672	7,695	10,412	242,317		Kanaal van Gent naar Brugge.
19,873	7,505	120	7,466	108,417		Afleidingskanaal der Leie.
1,644	9,621	11,753	13,114	184,016		Kanaal van Roeselare naar de Leie.
69	993	9,495	1,052	144,194		Kanaal van Bossuit naar Kortrijk.
—	—	5	—	481		Spierkanaal.
91,856	267,863	164,083	230,810	3,870,305		Totaal.
—	5,149	2,266	23,703	583,236	Centrum & Borinage.	Centrumkanaal.
—	1,237	9,666	642	82,111		Kanaal van Bergen naar Condé.
—	28,819	—	2,230	56,139		Kanaal van Pommerœul naar Antoing.
—	35,205	11,932	26,575	721,486	Totaal.	
—	1,703	—	3,682	16,549	IJzerbekken en kust.	IJzer.
—	5,892	—	645	15,548		Kanaal van Ieper naar den IJzer.
—	3,911	1,840	2,005	47,012		Kanaal van Plasschendale naar Duinkerke.
—	807	—	65	2,186		Kanaal van Loo.
540	23,213	22,723	11,211	524,262		Kanaal van Brugge naar Oostende.
299	12,494	5,931	2,963	190,439		Kanaal van Brugge naar Zeebrugge.
—	—	—	15	306		Kanaal van Brugge naar Sluis.
839	48,020	30,494	20,586	796,302	Totaal.	
123,125	1,192,241	307,766	753,565	15,935,040	Algemeen totaal.	

Mouvement général de la navigation intérieure — 1946 — Algemene beweging der binnenscheepvaart

A. Bateaux — A. Schepen

Sources : Min. des Travaux publics.
Institut National de Statistique.

Bronnen : Min. van Openb. Werken.
Nationaal Instituut voor de Statist.

TRAFFIC ET GENRE DE TRANSPORT	BATEAUX — SCHEPEN						Remorqueurs Sleepboten		VERKEER EN AARD VAN HET VERVOER
	chargés — geladen			vides — ledig			Nombre Aantal	Parcours total en km Totale afgelegde afstand (km)	
	Tonnes Ton	Tonnes/km Ton/km	Nombre Aantal	Parcours total en km Totale afgelegde afstand (km)	Nombre Aantal	Parcours total en km Totale afgelegde afstand (km)			
Trafic intérieur :									
a. Transports automoteurs . . .	4,463,882	525,844,350	26,702	2,715,612	22,710	1,454,168	49,136	1,357,976	Binnenverkeer : a. Motorboten. b. Gewoon vervoer. Totaal.
b. Transports ordinaires . . .	7,414,252	747,480,759	27,085	2,473,510	24,948	1,099,628			
Total . . .	11,878,134	1,273,325,109	53,787	5,189,122	47,658	2,553,796			
Importation :									
a. Transports automoteurs . . .	1,029,895	75,692,140	5,616	387,559	2,955	158,164	2,699	86,740	Invoer : a. Motorboten. b. Gewoon vervoer. Totaal.
b. Transports ordinaires . . .	3,027,011	132,415,402	5,645	282,573	1,996	91,679			
Total . . .	4,056,906	208,107,542	11,261	670,132	4,951	249,843			
Exportation :									
a. Transports automoteurs . . .	1,165,885	116,608,531	5,431	518,902	3,025	180,530	2,794	102,115	Uitvoer : a. Motorboten. b. Gewoon vervoer. Totaal.
b. Transports ordinaires . . .	1,599,201	106,077,409	4,328	329,528	3,271	199,756			
Total . . .	2,765,086	222,685,940	9,759	848,430	6,296	300,386			
Transit :									
a. Transports automoteurs . . .	178,759	22,607,830	854	101,335	104	9,668	155	16,646	Doorvoer : a. Motorboten. b. Gewoon vervoer. Totaal.
b. Transports ordinaires . . .	234,073	30,189,939	678	84,744	140	15,998			
Total . . .	412,832	52,797,769	1,532	186,079	244	25,666			
Ensemble des trafics :									
a. Transports automoteurs . . .	6,838,421	740,752,851	38,603	3,723,408	28,794	1,802,630	54,784	1,563,477	Het gehele verkeer : a. Motorboten. b. Gewoon vervoer. Totaal.
b. Transports ordinaires . . .	12,274,537	1,016,163,509	37,736	3,170,355	30,355	1,327,061			
Total . . .	19,112,958	1,756,916,360	76,339	6,893,763	59,149	3,129,691			

B. Marchandises — B. Goederen

NATURE	Chargements (Tonnes) Goederen geladen (Ton)		Déchargements (Tonnes) Goederen gelost (Ton)		Tonnes/km Ton/km		AARD
	Chargements (Tonnes) Goederen geladen (Ton)	Déchargements (Tonnes) Goederen gelost (Ton)	Chargements (Tonnes) Goederen gelost (Ton)	Tonnes/km Ton/km			
Aimentaires et agricoles . . .	1,113,189	1,081,452	122,054				Voedings- en landbouwproducten. Vaste brandstoffen. Ertsen.
Combustibles solides . . .	5,227,293	6,334,899	751,839				
Minerais . . .	578,433	583,770	64,432				Metallurgie. Bouwmaterialen, hout, glas. Groefproducten.
Métallurgiques . . .	412,406	241,363	52,045				
Construction, bois, verre . . .	2,266,654	2,011,899	244,690				Textielstoffen en leder. Scheikundige. Nijverheidsvetten en -oliën.
Carrières . . .	2,447,519	3,304,960	256,940				
Textiles et cuirs . . .	118,588	123,125	12,280				Totaal.
Chimiques . . .	1,021,762	1,192,241	116,397				
Graisses et huiles industrielles . . .	451,059	307,766	48,707				
Divers . . .	1,006,317	753,565	87,532				
Total . . .	14,643,220	15,935,040	1,756,916				

Postes. — Posterijen

(Source : Administrat. des Postes.)

(Bron : Bestuur der Posterijen.)

SPÉCIFICATIONS		1942	1943	1944 (e)	1945 (e)	1946	OPSOMMING		
Lettres privées (milliers)	ordinaires	196,744	209,636	—	—	290,656	Particuliere brieven (duizendt.)	gewone. aangetekende. verzekerde. Totaal. verzekerde sommen (1,000 fr.)	
	recommandées	4,464	6,224	—	—	7,993			
	assurées	27	27	—	—	44			
	Total	201,265	215,887	—	—	298,693			
	sommes assurées (1,000 fr.)	—	—	—	—	—			
Lettres de service (milliers)	ordinaires	84,070	98,487	—	—	95,716	Dienst- brieven (duizendt.)	gewone. aangetekende. Totaal.	
	recommandées	3,772	4,221	—	—	6,730			
	Total	87,842	102,708	—	—	102,446			
Totaux des lettres (milliers)		289,107	318,595	—	—	401,139	Totaal brieven (duizendtallen).		
Cartes postales	Id.	57,511	54,197	—	—	66,590	Briefkaarten	Id.	
Cartes de visite sous envel. ouverte (a)	Id.	17,873	17,414	—	—	9,778	Naamkaartjes onder open omslag (a)	Id.	
Journaux	Id.	98,516	88,271	—	—	320,636	Kranten.	Id.	
Imprimés	Id.	175,239	196,594	—	—	416,057	Drukwerken.	Id.	
Echantillons	Id.	6,136	6,277	—	—	11,187	Monsters.	Id.	
Papiers d'affaires	Id.	15,580	14,332	—	—	22,599	Zaakpapieren.	Id.	
Mandats poste	{ 1,000 1,000 fr.	1,960 1,389,797	2,197 1,867,042	2,080 2,187,337	1,966 2,221,158	2,015 2,215,600	Postwissels	{ 1,000 1,000 fr.	
Effets de com- merce	à l'encaisse- ment (b) { 1,000 1,000 fr.	4,475 676,176	4,644 671,551	4,267 672,791	5,033 942,690	6,187 1,589,242	Handels- effecten	ter incas- sation (b) { 1,000 1,000 fr. ter acceptatie { stuks.	
	à l'acceptation { unités	9	25	10	14	72			
	Abonnements sous- crits	{ 1,000 1,000 fr.	2,154 33,082	2,359 40,787	1,388 33,590	3,368 103,647			5,907 170,248
Permis de pêche	{ 1,000 1,000 fr.	139 3,814	129 3,767	109 3,311	133 4,311	129 4,297	Visakten	{ 1,000 1,000 fr.	
Exprès (envois de toute nature)	{ 1,000	3,817	5,364	3,476	3,884	3,945	Spoodstukken (allerlei zendingen)	{ 1,000	
Caisse d'épar- agne	Versements { 1,000 1,000 fr.	1,497 2,045,030	2,173 3,970,922	1,917 4,061,952	2,282 3,527,680	2,530 4,640,463	Spaar- kas	Stortingen { 1,000 1,000 fr. Terug- betalingen { 1,000 1,000 fr. Spaarboekjes op 31 Dec. { 1,000 Saldo 1,000 fr.	
	Rembour- sements	{ 1,000 1,000 fr.	683 1,267,534	564 1,259,972	576 1,433,921	557 1,776,770			794 3,301,359
	Livrets au 31 décembre	{ 1,000	5,679	5,813	5,705	5,858			5,967
	Solde	1,000 fr.	11,926,190	14,997,641	18,080,649	16,765,516			18,434,222
Caisse d'assu- rances	Versements { Unités Francs	2,362 559,328	2,479 596,127	2,254 573,850	2,168 583,893	2,110 612,004	Levens- verzeke- ringskas	Stortingen { Eenhed. Franken Uitkeringen { Eenhed. Franken	
	Paiements { Unités Francs	177 577,417	147 474,895	168 546,933	291 855,168	204 571,536			
Lettres et cartes postales tom- bées en rebut		545,373	536,805	484,323	582,361	272,428	Onbestelbare brieven en brief- kaarten.		
Agents postaux (c)		15,757	16,229	15,230	14,528	14,277	Postambtenaren en beambten (c)		
Bureaux de poste (d)		1,736	1,738	1,739	1,739	1,763	Postkantoren (d).		
Bureaux auxil. chargés unique- ment de la vente de timbres		974	969	964	964	964	Hulpkantoren enkel belast met de verkoop van zegels.		

(a) Cartes de visite et cartes illustrées avec correspondance. — (b) Y compris les quittances déposées à l'encaissement. — (c) Non compris les facteurs surnuméraires. — (d) Y compris les bureaux-annexes temporaires et les agences. — (e) Certains renseignements n'ont pas été établis.

(a) Naamkaartjes en prentkaarten met correspondentie. — (b) Met inbegrip van de in te vorderen kwitanties. — (c) De boventallige brievenbestellers niet inbegrepen. — (d) Met inbegrip van de tijdelijke bijkantoren en hulpkantoren. — (e) Zekere inlichtingen werden niet opgenomen.

Postes. — Posterijen

II. Recettes et dépenses (francs). — II. Ontvangsten en uitgaven (in franken)

SPÉCIFICATIONS	1942	1943	1944	1945	1946	OPSOMMING
Recettes.						Ontvangsten.
Vente des valeurs postales	335,381,976	349,698,987	305,904,904	425,219,005	658,295,770	Verkoop van postwaarden.
Affranchissement en espèces (a)	34,790,917	37,967,905	31,282,233	40,860,899	88,160,480	Frankering in speciën (a).
Taxes d'affranchissement et d'écritures des abonnements aux journaux	7,023,399	7,142,625	6,463,547	7,644,616	19,126,028	Frankeer- en schrijfgeld voor abonnements op nieuwsbladen.
Taxe sur la vente des permis de pêche	134,705	125,479	105,362	131,699	126,640	Recht op de verkoop van visakten.
Produits du service des chèques et virem. (b)	30,893,973	35,485,230	33,021,572	41,257,269	58,976,097	Opbrengsten van de check- en girodienst (b).
Franchises	32,549,312	45,975,536	52,376,230	38,033,264	59,578,405	Portvrijdom.
Reliquat des décomptes avec les services étrangers	11,883	6,195	35,280	444,726	552,691	Saldo rekening met de buitenl. diensten.
Produits divers (c)	18,547,374	22,259,452	22,410,310	21,503,213	47,309,499	Allerlei opbrengsten (c).
Total de la recette brute	459,333,539	498,661,409	451,599,446	575,094,691	932,125,610	Totaal der bruto-ontvangsten.
Dépenses	582,480,540	636,374,466	Uitgaven.
Solde	-123,147,001	-137,713,057	Saldo.

(a) Y compris le produit des droits de botte et des suppléments irréguliers de journaux. — (b) Ce chiffre ne comprend pas le produit de l'affranchissement de bulletins de versement et de cartes-récépissés, vente de formules de bulletins de versement, de chèques et de cartes-récépissés, etc. Ce produit est compris dans celui de la vente des valeurs postales. — (c) Comprend les sommes remboursées par d'autres administrations du chef des prestations fournies pour leur compte par la poste.

(a) Met inbegrip van de opbrengst der busrechten en der onregelmatige bijvoegsels van nieuwsbladen. — (b) Onder dit cijfer zijn niet begrepen, de opbrengst der frankering van stortingsbulletins en ontvangkaarten, de verkoop van stortingsbulletins, checks en ontvangkaarten, enz. Deze opbrengst is begrepen onder die van de verkoop van postwaarden. — (c) Omvat de door andere besturen terugbetaalde sommen voor de voor hun rekening door de post verstrekte diensten.

III. Service des chèques. — III. Check- en girodienst

Montant des opérations (1.000 fr.). — Bedrag der verrichtingen (1.000 fr.)

SPÉCIFICATIONS	1941	1942	1943	1944	1945	1946	OPSOMMING
Versements	55,528,069	57,311,463	69,907,331	65,009,657	95,680,661	159,990,288	Stortingen.
Chèques	52,869,968	56,567,899	68,084,557	60,043,874	85,511,574	152,872,411	Checks.
Virements { Crédit	186,713,563	209,278,470	237,238,537	200,670,371	329,860,939	580,200,635	Credit } Overschrijvingen. Debet }
{ Débit	186,713,563	209,278,470	237,238,537	200,670,371	329,860,939	580,200,635	
Divers { Crédit	126,793	51,342	39,150	39,519	44,902	123,727	Credit } Diversen. Debet }
{ Débit	449,742	610,388	709,775	779,600	1,026,571	1,353,260	
Mouvement total	482,401,698	533,098,032	613,217,887	527,213,392	841,985,586	1,474,790,956	Totale beweging.
Avoir global 31 décembre	7,533,429	7,717,470	8,869,611	13,087,239	22,282,737	28,171,082	Globaal tegoed op 31 December.

Télégraphes. — Telegraaf

283

(Source : Régie des Télégr. et Téléph.).

(Bron : Regie van Telegraaf en Telefoon.)

SPÉCIFICATIONS	1942	1943	1944	1945	1946	OPSOMMING
Dépenses (fr.).						Uitgaven (fr.).
Accumulées de premier éta- blissement (approximat.) . . .	143,576,851	145,647,153	145,166,517	147,134,159	148,495,433	Gecumuleerde aanlegkosten (benadering).
Annuelles d'exploitation (a) . .	63,055,423	71,648,880	96,569,138	145,439,354	236,000,000	Jaarl. bedrijfsuitgaven (a).
Recettes (fr.).						Ontvangsten (fr.).
Télé-grammes { intérieurs	6,661,546	16,327,368	15,901,037	34,075,714	54,710,265	Tele-grammen { binnenlandse.
{ internationaux et en						{ internationale en
{ mes transit	1,926,873	4,061,981	2,676,516	31,659,904	80,619,275	{ men doorgevoerde.
Exprès postaux	9,079,239	10,079,486	6,422,304	9,896,355	15,776,638	Spodbrieven.
Diverses	18,756,550	6,953,223	9,582,826	104,203,248	4,688,460	Diversen.
Total	36,424,208	37,422,058	34,582,683	179,835,221	155,794,638	Totaal.
Nombre de télégrammes.						Aantal telegrammen.
A. Nombre de télégrammes intérieurs par catégorie.						A. Aantal binnenlandse telegrammen per categorie.
Ordinaire	646,250	1,842,558	1,323,551	2,429,849	3,535,978	Gewone.
Exprès	23,158	132,137	175,935	232,053	219,612	Dringende.
Presse	3,546	5,680	3,082	26,044	53,091	Pers.
Luxe	869,771	1,173,044	776,655	1,783,412	2,695,496	Luxe.
Total	1,542,725	3,153,419	2,279,223	4,471,358	6,509,177	Totaal.
Télégrammes spéciaux :						Speciale telegrammen.
Avis d'appel téléphonique . . .	55,530	58,195	27,953	44,208	80,756	Telefoonoproepberichten.
Chemins de fer S.N.C.F.B. (b). .	138,964	193,045	138,853	69,333	124,994	Spoorwegen N.M.B.S. (b).
Postes	130,146	154,300	90,107	63,631	152,408	Posterijen.
Marine et aviation	454	776	772	356	1,868	Zeewezen en luchtvaart.
Télégrammes de service de la Régie des Télégr. et Tél.	102,870	147,350	92,258	107,890	264,656	Diensttelegrammen van de Régie der Telegr. en Telef.
(c) Total des télégr. spéciaux . .	427,964	553,666	349,943	285,418	624,682	Totaal van de speciale telegram.
Total des tél. intérieurs . . .	1,970,689	3,707,085	2,629,166	4,756,776	7,133,859	Totaal van de binnenl. telegram.
B. Nombre de télégrammes en transit.	3,438	4,834	2,413	30,592(1)	260,418(1)	B. Aantal telegrammen in transit.
C. Nombre de télégrammes de et pour l'étranger par catégorie.						C. Aantal telegrammen van en voor het buitenland per categorie.
Ordinaire	91,278	166,303	106,036	495,498	1,597,840	Gewone.
Exprès	2,072	6,466	9,612	22,380	51,734	Dringende.
Presse	1	41	—	2,903	4,522	Pers.
Luxe	—	—	—	—	—	Luxe.
Code	—	—	58	11,451	55,884	Code.
Différé	—	—	—	32,392	174,839	Uitgestelde.
Télégrammes lettres (de jour et de nuit)	25,566	40,041	16,794	234,221	563,602	Brief-, dag- en nachttelegr.
Total	118,917	212,851	132,500	798,845	2,448,421	Totaal.
Total général	2,093,044	3,924,770	2,764,079	5,586,213	9,842,698	Algemeen totaal.

Longueur en km. des :						Lengte in kilom. der :
 fils conducteurs	(d)	(p)	(d)	(d)	(d)	 geleidraden.
 lignes télégraphiques	9,668	9,668	9,668	(d)	(d)	 telegraaflijnen.
 Nombre des :						 Aantal :
 agents télégraphiques	984	1,328	1,039	2,192	(d)	 telegraafbeambten.
 agents auxiliaires	2,277	2,387	1,892	2,081	(d)	 hulpbeambten.
 appareils en service	2,234	2,080	2,041	2,041	2,215	 toestellen in dienst.
 bureaux télégraphiques ouverts à la correspondance privée au départ et à l'arrivée	1,148	1,247	1,247	1,250	1,112	 telegraafkantoren opengesteld voor het ontvangen en verzenden van particuliere berichten.

(a) Chiffres approximatifs. Y compris les charges d'amortissement et l'intérêt du capital de premier établissement. — (b) La Compagnie du Nord Belge fait partie de la S. N. C. F. B. depuis 1942. — (c) Non compris les télégrammes des chemins de fer concédés : 821 en 1942, 4,809 en 1943, 1,242 en 1944, 2,201 en 1945, non recueillis en 1946. — (d) Renseignements non recueillis.

(1) Dont : télégrammes par fils spéciaux vers les compagnies de câbles : a) Eastern : 155 en 1945, 56,745 en 1946 ; b) Western Union : 5 en 1945, 7 en 1946 ; c) commercial : 1 en 1945, 18 en 1946. Transit Franco-Néerlandais : 42,200 en 1946.

(a) Benaderende cijfers. Met inbegrip van de afslossingskosten en de intrest van het aanleg kapitaal. — (b) De « Compagnie du Nord Belge » maakt sedert 1942 deel uit van de N. M. B. S. — (c) Niet inbegrepen de telegrammen gewisseld door de geconcedeerde spoorwegen : 821 in 1942, 4,809 in 1943, 1,242 in 1944, 2,201 in 1945, niet opgenomen in 1946. — (d) Inlichtingen niet opgenomen.

(1) Waarvan : speciale verbindingen met de kabelmaatschappijen : a) Eastern : 155 in 1945, 56,745 in 1946 ; b) Western Union : 5 in 1945, 7 in 1946 ; c) commercial : 1 in 1945, 18 in 1946. Frans-Nederlandse doorvoer : 42,200 in 1946.

Télégrammes internationaux. — Internationale telegrammen

I. Nombre de télégrammes au départ et à l'arrivée

I. Aantal ontvangen en verzonden telegrammen

(Source : Régie des Télégr. et Téléph.)

(Bron : Regie van Telegraaf en Telefoon)

PAYS	1942	1943	1944	1945	1946	LANDEN
Allemagne	111,302	147,859	91,529	49	332	Duitsland.
France	4,817	14,870	8,844	220,305	500,447	Frankrijk.
Grande-Bretagne	—	—	—	163,454	403,399	Groot-Britanië.
Luxembourg	—	—	—	944	37	Luxemburg.
Pays-Bas	806	24,744	15,376	49,866	270,717	Nederland.
Total des pays limitrophes . .	116,925	187,473	115,749	434,618	1,174,932	Tot. voor de aangrenz. landen.
Bulgarie	18	2,807	1,468	1,035	3,225	Bulgarije.
Danemark	945	4,350	4,447	13,976	59,354	Denemarken.
Espagne	33	24	3	7,965	33,866	Spanje.
Finlande	6	4,672	4,066	3,221	26,556	Finland.
Grèce	—	—	—	2,071	13,692	Griekenland.
Hongrie	25	5,179	4,143	66	2,709	Hongarije
Italie	62	5,717	10	4,576	73,034	Italië
Irlande	—	—	—	1,016	8,051	Ierland.
Norvège	538	1,574	1,585	7,811	46,315	Noorwegen.
Pologne	—	—	—	3,444	10,692	Polen.
Portugal	—	2	—	12,561	52,922	Portugal.
Roumanie	12	558	453	609	2,488	Roemenië.
Suède	14	12	4	27,810	93,616	Zweden.
Suisse	8	5	2	64,363	200,363	Zwitserland.
Tchéco-Slovaquie	—	—	—	5,678	31,450	Tsjecho-Slowakije.
Turquie (d'Europe et d'Asie)	23	18	5	2,889	16,656	Turkije (europées en aziat.).
U. R. S. S.	—	2	—	1,935	4,914	U. S. S. R.
Yougoslavie	17	7	—	688	3,225	Yougoslavië.
Autres pays européens	288	451	458	1,009	15,580	Andere europese landen.
Total pour les pays européens non limitrophes	1,989	25,378	16,644	162,723	698,708	Totaal voor de niet aangrenzende europese landen.
Total général pour les pays européens	118,914	212,851	132,393	597,341	1,873,640	Algemeen totaal voor de europese landen.
Afrique.						
Algérie et Tunisie	—	—	—	1,866	8,102	Algerië en Tunis.
Congo Belge	—	—	25	38,924	62,905	Belgisch-Congo.
Égypte	—	—	—	3,343	20,741	Egypte.
Autre pays (1)	2	—	—	5,991	28,485	Andere landen (a).
Total	2	—	25	50,124	120,233	Totaal.
Amérique.						
États-Unis et Amér. br.	—	—	82	127,475	298,678	Ver. Stat. en Br. Amer.
Argentine	—	—	—	5,618	36,478	Argentinië.
Brésil	1	—	—	4,271	26,530	Brazilië.
Autres pays (2)	—	—	—	5,246	29,668	Andere landen (2).
Total	1	—	82	142,610	391,354	Totaal.
Asie et Océanie.						
Inde brit. et Ceylan	—	—	—	1,701	10,681	Brits-Indië en Ceylon.
Australie et Nouv.-Zélande	—	—	—	1,282	9,378	Australië en Nieuw-Zeeland.
Chine	—	—	—	694	8,371	China.
Palestine	—	—	—	3,256	15,863	Palestina.
Autres pays (3)	—	—	—	1,837	18,901	Andere landen (3).
Total	—	—	—	8,770	63,194	Totaal.
Total des pays non européens	3	—	107	201,504	574,781	Totaal voor de buiten-europese landen.
Total pour tous les pays étrangers	118,917	212,851	132,500	798,845	2,448,421	Totaal voor al de vreemde landen.

II. Trafic avec Belradio — II. Trafiek met Belradio

1946

SPÉCIFICATION	Léopold-ville Leopoldstad	New-York	Buenos-Aires	Rio de Janeiro	Moscou Moskou	Oslo	Stockholm	Copenhague Kopenhagen	Total Totaal	OPSOMMING
Télégraphié	27,102	86,497	14,808	5,441	583	25,745	66,720	22,731	249,627	Geseind.
Reçu	42,681	50,792	11,580	3,458	2,875	55,163	50,285	68,387	285,221	Ontvangen
Total	69,783	137,289	26,388	8,899	3,458	80,908	117,005	91,118	534,848	Totaal.

Dont, respectivement, en 1945 et en 1946 :

(1) Iles Canaries 123 et 1857; Maroc 1884 et 7,389.

(2) Mexique 803 et 2,889; Cuba 1,039 et 3,214; Chili 665 et 3,075; Uruguay 595 et 5,430.

(3) Irak 101 et 1,987; Japon 1 et 56; Indes néerlandaises 23 et 320; Syrie 797 et 4,052.

Waarvan, onderscheidelijk, in 1945 en 1946, voor :

(1) Kanarische eilanden : 123 en 1,857; Marokko 1,884 en 7,389.

(2) Mexico 803 en 2,889; Cuba 1,039 en 3,214; Chili 665 en 3,075; Uruguay 595 en 5,430.

(3) Irak 101 en 1,987; Japan 1 en 56; Nederlands Indië 23 en 320; Syrië 797 en 4,052.

Téléphones. — Telefoon

(Source : Régie des Télégr. et Téléph.).

(Bron : Regie van Telegraaf en Telefoon.)

SPÉCIFICATIONS		1944	1945	1946	OPSOMMING		
Recettes (1,000fr.) des services :	régional { abonnements conversations payées : par les abonnés dans les bureaux pu- blies recettes diverses	122,622	144,961	245,301	Ontvangsten (1,000 fr.) der diensten :	geweste- lijke dienst { abonnements. gesprekken betaald : door de geabonneerden. op de publieke kantoren diverse ontvangsten.	
		135,126	160,146	257,987			
		4,750	4,696	6,447			
		17,664	112,125	81,105			
		Total	280,162	421,928	590,840		Totaal.
	inter-urbain { conversations circuits loués	51,859	70,042	185,494	inter- commun- dient { gesprekken. verhuurde kringen.	Totaal.	
		52	759	7			
		Total	51,911	70,801	185,501		Totaal.
	inter-national { conversations abonnements	1,434	6,181	50,336	inter- nationale dient { gesprekken. abonnements.	Totaal.	
		15	15	1,460			
	Total	1,449	6,196	51,796		Totaal.	
	Total général des recettes	333,522	498,925	828,137		Algem. totaal der ontvangsten.	
Dépenses (1,000 fr.) { accumulées de premier établissement (approx.). annuelles d'exploitat. (a) .	2,726,755	2,779,925	2,953,083	Uitgaven (1,000 fr.) { gecumuleerde aanlegkos- ten (benadering). jaarlijkse. bedrijfsuitg.(a).			
	539,637	634,178	837,000				
Longueur (km.) { service régional des fils { » interurbain » international (sect. belges)		—	—	—	Lengte (km.) { gewestelijke dienst. intercommun. dienst. der draden { internationale dienst. (Belgische afdeling).	Totaal.	
	Total	(d)	(d)	(d)			
Nombre :	des abonnem. au service téléphon.	238,241	295,584	350,239	Aantal :	abonnement. op de telefoondienst abonnements op de dienst der internationale gesprekken. centrales. publieke kantoren (c). kantoren belast met de telegram- wisseling met de geabonneer- den. kantoren die hun telegrammen per telefoon aan naburige telegraaf- kantoren overmaken. telefoonposten in gebruik.	
	des abonnements au service des conversations internationales	—	1	1			
	des bureaux centraux	433	581	609			
	des bureaux publics (c)	911	1,184	1,209			
	des bureaux chargés de l'échange des télégrammes avec les abon- nés	179	235	227			
	des bureaux transmettant leurs télégr. par téléphone à des bu- reaux télégr. voisins	1,042	1,247	1,260			
	des postes téléphoniques en usage	304,314	374,570	450,259			
Mouvement téléphonique (en milliers) :					Telefoonverkeer (in duizendt) :		
Services :	régional { conversations au départ des postes d'abonnés conversations payées dans les bur. publiques. télégrammes téléphonés	273,390	265,890	322,735	Diensten :	geweste- lijke dienst { gesprekken van uit de posten der geabonn. gesprekken betaald op publieke kantoren. overgetelefon. telegr.	
		4,740	4,629	6,333			
		420	1,301	3,467			
		Total	278,550	271,820	332,535		Totaal.
	inter-urbain { conversations	15,987	18,027	37,639	inter- com- munale { gesprekken.	Totaal.	
20		193	1,759				
inter-national (b) { conversations dont transit	—	—	191	inter- nationale (b) { gesprekken. waarvan doorgevoerd.			
	Total général	294,557	290,040	372,124		Algemeen totaal.	
Personnel :					Personeel :		
Fonctionnaires et employés		3,413	4,837	(d)	Ambtenaren en beambten.		
Subalterne		5,281	6,406	(d)	Lager personeel.		

(a) Chiffre approximatif. Y compris les charges d'amortissement et l'intérêt des capitaux de premier établissement. — (b) Communications d'abonnement non comprises. — (c) Nombre de cabines en service. — (d) Revenements non recueillis.

(a) Benaderend cijfer, met inbegrip van de aflossingskosten en de intrest van het aanlegkapitaal. — (b) Abonnementgesprekken niet meegerekend. — (c) Aantal telefooncellen in dienst. — (d) Inlichtingen niet opgenomen.

Radiotélégraphie avec les navires en mer Radiotelegrafie met de schepen op zee

(Source : Régie des Télégr. et Téléph.)

(Bron : Regie van Telegraaf en Telefoon.)

SPÉCIFICATIONS	1942	1943	1944	1945	1946	OPSOMMING
Dépenses des stations exploitées par l'État (fr.).						Uitgaven van de door de Staat geëxploiteerde stations (fr.).
Accumulées d'établiss. des stations	1,004,697	1,028,748	1,025,353	1,057,522	1,074,521	Gecumuleerde aanlegk. der stat.
Annuelles d'exploitation : (a)						Jaarlijkse bedrijfsuitg. : (a)
a) Personnel	—	—	—	288,728	584,773	a) Personeel.
b) Matériel et entretien	—	—	—	253,136	363,833	b) Materieel en onderhoud.
Total	—	—	—	1,599,386	2,023,127	Total.
Recettes faites par la Régie (fr.):						Ontv. door de Regie (fr.):
Taxes côtières et de bord	—	—	—	110,022	1,072,503	Kust- en boordrechten.
Taxes télégraphiques	—	—	—	25,120	230,027	Telegraafrechten.
Total	—	—	—	135,142	1,302,530	Total.
Radiotél. priv. éch. à l'interv. des stations côtières belges :						Partic. radiotelegr. verk. over de Belg. kuststations :
a) entre les stations de bord belges et la Belgique	—	—	—	2,027	17,525	a) tussen de Belg. scheepsstat. en België.
et l'étranger	—	—	—	30	495	en het buitenland.
b) entre les stations de bord étrang. et la Belgique	—	—	—	726	6,715	b) tussen de vr. scheepsstat. en België.
et l'étranger	—	—	—	31	431	en het buitenland.
Total	—	—	—	2,814	25,166	Total.
Radiotélégrammes de service	—	—	—	356	1,868	Dienst-radiotelegrammen.
Total général	—	—	—	3,170	27,034	Algemeen totaal.
Installations à ondes amorties	—	—	—	—	34	Inricht. met gedempte trillingen.
» à ondes entretenues	—	—	—	3	373	» met ongedempte trillingen.
Stations côtières { à la correspondance publique générale	—	—	—	2	2	Kuststations { het algemeen publiek verkeer.
ouvertes { à la corresp. officielle	—	—	—	—	2	
Stations de bord { à la correspondance publique générale	—	—	—	29	50	Scheepsstations { het algemeen publiek verkeer.
ouvertes { id. restreinte	—	—	—	9	195	
{ id. officielle	—	—	—	—	6	voor { den Rijksdienst.
{ id. d'intérêt privé	—	—	—	—	—	verk. v. priv. belang.

(a) Ces dépenses ne comprennent pas les charges d'amortissement ni l'intérêt des capitaux de premier établissement.
Note. Le service a été suspendu pendant la guerre.

(a) Onder deze uitgaven zijn niet begrepen de affossingskosten noch de interest van de aanlegkapitalen.
Nota. Tijdens den oorlog werd de dienst geschorst.

Radio-diffusion (a). — Radio-omroep (a)

Nombre d'auditeurs inscrits. — Aantal ingeschreven luisteraars

(Source : Id.)

(Situation au 30 juin. — Toestand op 30 Juni)

(Bron : Id.)

Arrond. adm. Adm. arrond.	1938	1939	Arrond. adm. Adm. arrond.	1938	1939	Arrond. adm. Adm. arrond.	1938	1939
Antwerpen Anvers	118,823	121,453	Aalst-Alost	18,778	19,675	Hasselt	16,989	17,859
Mechelen-Malines	26,455	27,250	Dendermonde-Term.	11,421	11,802	Maaseik	5,889	6,275
Turnhout	16,482	17,333	Eekloo	6,060	6,274	Tongeren-Tongres	9,500	10,040
Tot.	161,760	166,036	Gent-Gand	51,989	53,042	Tot.	32,378	34,174
Bruxelles-Brussel	205,140	209,869	Oudenaarde-Auden.	9,459	9,809	Arlon-Aarlen	4,662	4,885
Leuven-Louvain	29,188	30,258	St-Niklaas-St-Nicol.	15,024	15,509	Bastogne-Bastenaken	2,997	3,282
Nivelles-Nijvel	26,512	27,480	Tot.	112,731	116,111	Marche-en-Famenne	3,522	3,743
Tot.	260,840	267,607	Ath-Aat	9,884	10,205	Neufchâteau	4,838	5,151
Brugge-Bruges	18,387	19,010	Charleroi	75,264	76,237	Virton	4,203	4,372
Diksmuide-Dixmude	2,486	2,630	Mons-Bergen	39,153	40,595	Tot.	20,222	21,433
Ieper-Ypres	10,433	10,720	Soignies-Zinnik	25,062	25,615	Dinant	9,256	9,530
Kortrijk-Courtrai	33,088	34,010	Thuin	20,986	21,611	Namur-Namen	31,547	32,401
Oostende-Ostende	12,839	13,280	Tournai-Doornik	21,783	22,834	Philippeville	7,050	7,375
Roeselare-Roulers	9,946	10,271	Tot.	192,132	197,097	Tot.	47,853	49,306
Tielt	3,759	3,891	Huy-Hoei	13,152	13,697	Le Royaume	1,081,200	1,112,962
Veurne-Furnes	4,242	4,578	Liège-Luik	102,461	105,014	Het Rijk		
Tot.	95,180	98,390	Verviers	36,264	37,606			
			Wareme-Borgw.	6,227	6,491			
			Tot.	158,104	162,808			

(a) Le nombre d'auditeurs inscrits a été de 999,468 en 1940 ; 852,343 en 1941 ; 802,417 en 1942 et 719,269 en 1943. Sous l'occupation, la Régie des T. T. s'est abstenue d'établir ces nombres par arrondissement administratif. Il n'a pas été possible de reprendre l'établissement de la statistique par arrondissement administratif. Le nombre de postes déclarés a été de 160,924 en 1944, 635,856 en 1945 et 798,023 en 1946.

(a) Het aantal ingeschreven luisteraars bedroeg 999,468 in 1940 ; 852,343 in 1941 ; 802,417 in 1942 en 719,269 in 1943. Tijdens de bezetting heeft de Regie van T. T. deze aantallen niet per administratief arrondissement opgemaakt. Het was niet mogelijk opnieuw een aanvang te nemen met het opmaken van de statistiek per administratief arrondissement. Het aantal aangegeven toestellen bedroeg voor 1944, 160,924 voor 1945 635,856 en voor 1946 798,023.

Longueur des routes de grande voirie (en kilom.)

287

Lengte der grote verbindingswegen (in kilom.)

Situation au 31 décembre. — Toestand op 31 December

(Source : Minist. des Trav. Publics.)

(Bron : Minist. v. Openb. Werk.)

PROVINCES PROVINCIES	ROUTES — WEGEN	1936	1937	1938	1939	1940	1941	1945
Autoroute Bruxelles-Ostende — Autosnelweg Brussel-Oostende		—	—	—	—	—	34.43	29.03
Antwerpen. Anvers.	de l'État — Rijkswegen . .	747.66	749.46	765.44	775.92	769.47	769.47	746.95
	provinciales — Prov. wegen .	206.07	206.33	202.05	202.05	202.05	202.05	201.73
Brabant.	de l'État — Rijkswegen . .	746.58	746.58	753.68	770.52	770.52	770.52	796.08
	provinciales — Prov. wegen .	355.05	355.05	355.05	355.05	355.05	355.05	358.94
	concédées — Geconcess. wegen	3.33	3.33	3.33	3.33	3.33	3.33	3.34
West-Vlaanderen. Flandre occidentale.	de l'État — Rijkswegen . .	1,008.87	1,046.22	1,046.11	1,053.32	1,058.26	1,082.82	1,062.62
	provinciales — Prov. wegen .	188.50	188.50	188.50	188.50	188.50	188.50	188.50
Oost-Vlaanderen. Flandre orientale.	de l'État — Rijkswegen . .	823.46	851.47	872.86	876.57	876.57	879.06	876.57
	provinciales — Prov. wegen .	215.77	215.77	216.70	216.70	216.70	216.70	216.70
Hainaut. Henegouwen.	de l'État — Rijkswegen . .	824.71	825.42	833.71	843.35	853.33	824.58	825.57
	provinciales — Prov. wegen .	313.84	313.89	313.89	313.89	313.89	313.89	313.18
	concédées — Geconcess. wegen	0.80	0.80	0.80	0.80	0.80	0.80	0.80
Liège. Luik.	de l'État — Rijkswegen . .	1,386.59	1,389.80	1,398.19	1,397.12	1,067.72	1,068.22	1,419.55
	provinciales — Prov. wegen .	47.78	47.78	47.78	47.78	47.78	47.78	47.32
Limburg. Limbouurg.	de l'État — Rijkswegen . .	849.96	850.61	850.61	850.23	850.23	857.60	866.73
Luxembourg. Luxemburg.	de l'État — Rijkswegen . .	1,200.16	1,200.16	1,200.16	1,208.47	1,208.01	1,208.01	1,208.16
	provinciales — Prov. wegen .	149.33	149.33	149.33	149.33	149.33	149.33	149.33
Namur. Namen.	de l'État — Rijkswegen . .	1,264.48	1,263.87	1,278.97	1,277.66	1,277.66	1,277.66	1,279.44
	provinciales — Prov. wegen .	102.94	102.94	102.94	102.94	102.94	102.94	102.94
Le Royaume Het Rijk.	de l'État — Rijkswegen . .	8,852.37	8,923.59	8,999.73	9,053.16	8,731.77	8,772.37	9,110.70
	provinciales — Prov. wegen .	1,579.28	1,579.60	1,576.24	1,576.24	1,576.24	1,576.24	1,578.64
	concédées — Geconcess. wegen	4.13	4.13	4.13	4.13	4.13	4.13	4.14
Total — Totaal		10,435.78	10,507.32	10,580.10	10,633.53	10,312.14	10,352.74	10,693.48

Circulation des véhicules automobiles étrangers

Verkeer der vreemde motorvoertuigen

Relevé des véhicules étrangers entrés en Belgique (a)

Opgave van de in België binnengekomen vreemde voertuigen (a)

(Source : r. d.)

(Bron : Id.)

PAYS D'ORIGINE	1936			1937			1938			1939			LAND VAN HERKOMST	
	Voitures Rijtui- gen	Camions Vracht- auto's	Moto- cycles Motor- rijwie- len	Voitures Rijtui- gen	Camions Vracht- auto's	Moto- cycles Motor- rijwie- len	Voitures Rijtui- gen	Camions Vracht- auto's	Moto- cycles Motor- rijwie- len	Voitures Rijtui- gen	Camions Vracht- auto's	Moto- cycles Motor- rijwie- len		
Allemagne . .	1,299	133	247	938	92	95	796	52	74	927	30	49	Duitsland.	
Autriche . .	71	4	3	38	—	—	2	—	—	—	—	—	Oostenrijk.	
Danemark . .	46	2	8	125	—	—	119	—	—	187	—	4	Denemarken.	
Espagne . .	11	—	1	17	—	—	17	—	—	23	—	—	Spanje.	
France	6,600	368	862	29,448	681	908	51,985	1,218	957	34,571	638	620	Frankrijk.	
Gr.-Bretagne	2,362	38	561	7,407	—	40	4,843	2	67	2,500	3	92	Gr.-Brittannië.	
Italie	20	—	—	89	—	—	49	—	—	31	—	—	Italië.	
Norvège . .	50	2	—	87	—	—	83	—	—	74	—	—	Noorwegen.	
Pays-Bas . .	5,893	520	792	14,837	1,384	1,153	27,228	1,357	861	23,239	1,154	844	Nederland.	
Pologne . .	9	—	1	13	—	—	9	—	—	14	—	—	Polen.	
Suède	46	—	5	100	—	—	117	—	—	153	—	—	Zweden.	
Suisse	71	—	4	156	—	7	198	—	—	153	—	—	Zwitserland.	
Tchéco-Slov.	33	—	—	75	—	—	10	—	—	22	—	—	Tsjecho-Slov.	
E.-U. d'Amér.	59	—	—	230	5	5	500	—	—	170	—	—	V. S. v. Amer.	
Autres pays .	154	—	—	532	—	—	942	—	—	748	—	—	Andere landen.	
Totaux		16,724	1,067	2,484	54,092	2,162	2,208	86,898	2,629	1,959	62,812	1,825	1,609	Totalen.

N. B. — L'Annuaire statistique de 1881 contient deux cartes indiquant le développement des routes en 1830 et en 1880.

(a) Véhicules entrés en Belgique par le Grand-Duché de Luxembourg non compris.

N. B. — Het « Annuaire statistique » van 1881 bevat twee kaarten met de lengte der wegen in 1830 en in 1880.

(a) De over het Groot-Hertogdom Luxemburg in België binnengekomen motorvoertuigen niet meegeteld.

Automobiles et autres véhicules à moteur taxés (a). Automobielen en andere belaste motorvoertuigen (a)

I. Répartition par province. — I. Indeling per provincie

(Source : Minist. des Finances.)

(Bron : Minist. van Financiën.)

PROVINCES	Véhicules servant au transport des personnes Voertuigen voor personenvervoer				Véhicules servant au transport de marchandises Voertuigen voor goederenvervoer		Total des voitures auto- mobiles TOTAAL der motor- voertuigen	Moto- cycles, moto- cyclettes et bicyclettes à moteur Motor- rijwielen en gewone rijwielen met hulp- motor	Bateaux et canots à moteur Motor- schepen en motor- bootjes	PROVINCIES
	Voitures privées Particul. rijtuigen	Voitures de place et de location Station- nerende en huur- auto's	Autobus et autocars Auto- bussen en autocars	Tot.	Légers Lichte	Lourds Zware				
1943										
Anvers	1,049	96	30	1,175	1,743	1,935	4,853	772	19	Antwerpen.
Brabant	2,239	195	32	2,466	3,569	3,287	9,322	1,585	—	Brabant.
Flandre occid.	915	99	—	1,014	876	1,063	2,953	520	—	West-Vlaand.
Flandre orient.	708	112	7	827	1,331	1,264	3,422	320	—	Oost-Vlaand.
Hainaut	1,101	74	4	1,179	2,259	1,542	4,980	877	—	Henegouwen.
Liège	851	131	15	997	1,976	1,465	4,438	1,322	—	Luik.
Limbourg	295	25	32	352	441	461	1,254	194	—	Limburg.
Luxembourg	333	22	1	356	358	320	1,034	395	—	Luxemburg.
Namur	503	60	—	563	858	491	1,912	699	—	Namen.
Le Royaume	7,994	814	121	8,929	13,411	11,828	34,168	6,684	19	Het Rijk.
1944										
Anvers	1,445	131	28	1,604	2,367	2,273	6,244	1,122	10	Antwerpen.
Brabant	3,038	210	42	3,290	3,929	3,329	10,548	2,152	—	Brabant.
Flandre occid.	1,546	121	3	1,670	1,271	1,279	4,220	1,141	—	West-Vlaand.
Flandre orient.	1,172	108	15	1,295	1,601	1,373	4,269	1,145	—	Oost-Vlaand.
Hainaut	1,704	79	5	1,788	2,544	1,717	6,049	1,232	—	Henegouwen.
Liège	1,485	138	13	1,636	2,038	1,452	5,126	1,891	—	Luik.
Limbourg	437	34	32	503	582	492	1,577	338	—	Limburg.
Luxembourg	429	31	—	460	333	298	1,091	499	—	Luxemburg.
Namur	776	73	3	852	892	496	2,240	946	—	Namen,
Le Royaume	12,032	925	141	13,098	15,557	12,709	41,364	10,466	10	Het Rijk.
1945										
Anvers	4,858	279	59	5,196	5,320	2,955	13,471	4,178	57	Antwerpen.
Brabant	11,795	522	41	12,358	9,909	4,478	26,745	7,150	5	Brabant.
Flandre occid.	5,924	311	23	6,258	4,310	1,752	12,320	5,211	—	West-Vlaand.
Flandre orient.	4,096	278	28	4,402	5,371	2,069	11,842	3,741	27	Oost-Vlaand.
Hainaut	5,904	187	13	6,104	6,615	2,287	15,006	5,100	—	Henegouwen.
Liège	6,191	331	39	6,561	5,836	1,995	14,392	7,713	2	Luik.
Limbourg	1,428	71	35	1,534	1,835	701	4,070	2,278	—	Limburg.
Luxembourg	1,258	94	16	1,368	1,332	438	3,138	2,295	—	Luxemburg.
Namur	2,449	144	7	2,600	2,335	696	5,631	3,785	1	Namen.
Le Royaume	43,903	2,217	261	46,381	42,863	17,371	106,615	41,451	92	Het Rijk.
1946										
Anvers	8,774	571	141	9,486	8,640	4,441	22,567	7,943	89	Antwerpen.
Brabant	25,316	1,020	198	26,534	16,210	6,584	49,328	13,769	22	Brabant.
Flandre occid.	8,987	421	120	9,528	6,788	2,565	18,881	7,918	8	West-Vlaand.
Flandre orient.	7,517	431	103	8,051	7,768	3,179	18,998	6,293	80	Oost-Vlaand.
Hainaut	10,509	262	45	10,816	9,493	2,977	23,286	8,526	4	Henegouwen
Liège	12,713	459	94	13,266	9,191	3,118	25,575	14,601	3	Luik.
Limbourg	2,156	77	57	2,290	2,326	936	5,552	3,383	—	Limburg.
Luxembourg	2,148	134	16	2,298	1,819	826	4,943	3,778	—	Luxemburg.
Namur	4,300	206	16	4,522	3,022	1,156	8,700	6,109	5	Namen.
Le Royaume	82,420	3,581	790	86,791	65,257	25,782	177,830	72,320	211	Het Rijk.

(a) Ne sont pas compris dans le tableau les véhicules pour lesquels une attestation d'exemption de taxe a été délivrée (1943 : 2,075 ; 1944 : 1,993 ; 1945 : 3,116 ; 1946 : 4,699).

Note. — Pour les années 1943 et 1944, la statistique ne comprend aucun renseignement relatif aux communes qui sous l'occupation furent soustraites à la juridiction administrative belge.

(a) In deze tabel zijn niet begrepen de voertuigen waarvoor een bewijs van vrijstelling van belasting werd afgeleverd (1943 : 2,075 ; 1944 : 1,993 ; 1945 : 3,116 ; 1946 : 4,699).

Note. — Voor 1943 en 1944 omvat de statistiek geen enkele inlichting betreffende de gemeenten die onder de bezetting aan de Belgische administratieve rechtsmacht onttrokken waren.

II. Répartition d'après la puissance. — II. Indeling naar het vermogen

Voitures privées Particuliere rijtuigen		Voitures de place Stationneerende rijtuigen		Autobus et autocars Autobussen en autocars		Véhicules légers (transp. de marchandises) Lichte voertuigen (goederen- vervoer)	
Puissance — Vermogen	Nombre Aantal	Puissance — Vermogen	Nombre Aantal	Puissance — Vermogen	Nombre Aantal	Puissance — Vermogen	Nombre Aantal
1944							
4 HP et moins en minder	1,482	10 HP et moins en minder	697	10 HP et moins en minder	5	10 HP et moins en minder	9,121
5-10 HP	7,331	11-18 HP	217	11-18 HP	46	11-20 HP	6,260
11-18 HP	3,031						
19-30 Hp	187	19 HP et plus en meer	11	19-30 HP	67	Plus de 20 HP Meer dan	176
Plus de 30 HP	1			Plus de 30 HP Meer dan	23		
Tot.	12,032	Tot.	925	Tot.	141	Tot.	15,557
1945							
4 HP et moins en minder	4,032	10 HP et moins en minder	1,113	10 HP et moins en minder	5	10 HP et moins en minder	18,132
5-10 HP	21,080	11-18 HP	1,090	11-18 HP	69	11-20 HP	23,413
11-18 HP	17,621						
19-30 HP	1,151	19 HP et plus en meer	74	19-30 HP	121	Plus de 20 HP Meer dan	1,318
Plus de 30 HP	19			Plus de 30 HP Meer dan	66		
Tot.	43,903	Tot.	2,217	Tot.	261	Tot.	42,863
1946							
4 HP et moins en minder	6,167	10 HP et moins en minder	1,378	10 HP et moins en minder	6	10 HP et moins en minder	24,391
5-10 HP	39,032	11-18 HP	1,993	11-18 HP	112	11-20 HP	37,568
11-18 HP	33,094						
19-30 Hp	4,102	19 HP et plus en meer	210	19-30 HP	361	Plus de 20 HP Meer dan	3,298
Plus de 30 HP	25			Plus de 30 HP Meer dan	311		
Tot.	82,420	Tot.	3,581	Tot.	790	Tot.	65,257

Statistique des vélocipèdes. — Statistiek van de rijwielen

Situation au 31 décembre. — Toestand op 31 December

(Source : Minist. des Finances)

(Bron : Minist. van Financiën)

SPÉCIFICATIONS OPSOMMING	Antwerpen Anvers	Brabant	West- Vlaanderen Flandre occidentale	Oost- Vlaanderen Flandre orientale	Hainaut Hene- gouwen	Liège Luik	Limburg Limbouurg	Luxem- bourg Luxemburg	Namur Namen	Le Royaume Het Rijk
1944 (a)										
Vélocipèdes imposés. — Belaste rijwielen	314,469	335,449	357,363	330,406	227,719	173,378	145,857	58,294	89,630	2,032,565
Vélocipèdes non imp. — Onbelaste rijwielen	2,272	364	1,388	3,649	2,123	1,554	258	631	689	(b) 12,928
Tot.	316,741	335,813	358,751	334,055	229,842	174,932	146,115	58,925	90,319	2,045,493
1945										
Vélocipèdes imposés. — Belaste rijwielen	300,767	283,420	360,206	331,106	201,858	175,508	135,493	54,635	84,696	1,927,789
Vélocipèdes non imp. — Onbelaste rijwielen	2,202	379	1,319	3,866	2,407	1,886	259	815	858	(b) 13,991
Tot.	302,969	283,799	361,525	335,072	204,265	177,394	135,752	55,450	85,554	1,941,780
1946										
Vélocipèdes imposés. — Belaste rijwielen	352,392	321,239	396,033	377,258	250,258	196,231	149,377	61,738	94,122	2,198,648
Vélocipèdes non imp. — Onbelaste rijwielen	2,414	449	1,476	3,593	2,147	1,713	307	760	796	(b) 14,015
Tot.	354,806	321,688	397,509	381,211	252,405	197,944	149,684	62,498	94,918	2,212,663

(a) Communes soustraites à la juridiction administrative belge non comprises.
(b) Dont 17,620 en 1944, 17,735 en 1945 et 18,420 en 1946 à plus d'un siège.

(a) Niet inbegrepen de aan de Belgische administratieve rechtsmacht onttrokken gemeenten.
(b) Waaronder 17,620 in 1944, 17,735 in 1945 en 18,420 in 1946 met meer dan één zitplaats.

Ressources affectées à des travaux d'hygiène publique subsidiés par l'État. — 1946

Uitgaven voor door de Staat gesubsidieerde gezondheidswerken. — 1946

Sommes liquidées (fr.). — Uitbetaalde sommen (fr.)

a. Fonds de l'État. — b. Fonds provinciaux. — c. Fonds communaux
a. Staatsfondsen. — b. Provinciale fondsen. — c. Gemeentefondsen

(Source : Min. de la Santé Publique.)

(Bron : Min. van Volksgezondheid.)

PROVINCES PROVINCIES	Fonds Fondsen	Distributions d'eau et puits publics Waterleidingen en publieke putten	Egouts Riolen (a)	Cimetières Begraafplaatsen	Divers Diversen (b)	TOTAUX TOTALEN
Antwerpen Anvers	a.	1,379,215	1,533,330	—	—	2,912,545
	b.	—	—	—	—	—
	c.	—	984,834	—	—	984,834
	Tot.	1,379,215	2,518,164	—	—	3,897,379
Brabant	a.	167,388	—	100,000	73,840	341,228
	b.	14,422	9,077	—	—	23,499
	c.	511,555	441,759	1,730,900	108,808	2,793,022
	Tot.	693,365	450,836	1,830,900	182,648	3,157,749
West-Vlaanderen Flandre occidentale	a.	—	852,437	112,768	—	965,205
	b.	—	165,085	—	—	165,085
	c.	—	406,278	263,123	—	669,401
	Tot.	—	1,423,800	375,891	—	1,799,691
Oost-Vlaanderen Flandre orientale	a.	—	—	—	—	—
	b.	—	—	—	—	—
	c.	—	—	—	—	—
	Tot.	—	—	—	—	—
Hainaut Henegouwen	a.	575,893	1,651,193	—	—	2,227,086
	b.	—	—	—	—	—
	c.	385,504	1,077,386	—	—	1,462,890
	Tot.	961,397	2,728,579	—	—	3,689,976
Liège Luik	a.	1,286,188	—	110,169	—	1,396,357
	b.	235,469	—	—	—	235,469
	c.	96,431	—	257,063	—	353,494
	Tot.	1,668,088	—	367,232	—	2,035,320
Limburg Limbourg	a.	226,500	—	—	—	226,500
	b.	35,800	—	—	—	35,800
	c.	195,500	—	—	—	195,500
	Tot.	457,800	—	—	—	457,800
Luxembourg Luxemburg	a.	1,073,032	431,305	130,000	—	1,634,337
	b.	—	—	—	—	—
	c.	4,164,726	640,576	839,013	—	5,644,315
	Tot.	5,237,758	1,071,881	969,013	—	7,278,652
Namur Namen	a.	399,022	—	—	—	399,022
	b.	—	—	—	—	—
	c.	266,013	—	—	—	266,013
	Tot.	665,035	—	—	—	665,035
Le Royaume Het Rijk	a.	5,107,238	4,468,265	452,937	73,840	10,102,280
	b.	335,691	174,162	—	—	509,853
	c.	5,619,729	3,550,833	3,090,099	108,803	12,369,469
	Tot.	11,062,658	8,193,260	3,543,036	182,648	22,981,602
1942	Tot.	6,909,597	14,394,735	801,558	1,193,891	23,299,781
1943	Tot.	10,355,498	16,955,254	239,569	402,509	27,952,830
1944	Tot.	10,805,717	9,075,673	342,749	2,029,470	22,253,609
1945	Tot.	5,436,371	27,139,304	99,591	1,360	32,676,626

N. B. — Le tableau indique les dépenses réellement effectuées pour les travaux exécutés au cours de l'année ou durant les exercices antérieurs. Les communes, les provinces et l'État payent généralement leur part dans le coût des travaux d'hygiène par acomptes successifs au fur et à mesure de l'avancement des entreprises. Les sommes figurant au tableau comme dépenses communales, provinciales ou de l'État ne se rapportent donc pas nécessairement aux mêmes entreprises.

(a) Non compris les subsides pour la construction des égouts établis sous la grande voirie accordés par le Ministère des Travaux Publics. — (b) Non compris les subventions allouées par le Ministère de la Justice.

N. B. — De tabel vermeldt de werkelijke uitgaven voor de in de loop van het jaar of tijdens de vorige dienstjaren uitgevoerde werken. De gemeenten, de provincies en de Staat betalen doorgaans hun aandeel in de kosten der gezondheidswerken door achtereenvolgende voorschotten naar de maat van de voeding der ondernemingen. De in de tabel als gemeente-, provinciale of Staatsuitgaven vermelde cijfers hebben dus niet noodzakelijk betrekking op dezelfde ondernemingen.

(a) De door het Ministerie van Openbare Werken verleende subsidies voor het aanleggen van riolen onder de grote wegen niet inbegrepen. — (b) De door het Ministerie van Justitie verleende subsidies niet inbegrepen

Ressources affectées à des travaux d'hygiène publique non subsidiés par l'État. 1946
Uitgaven voor niet door de Staat gesubsidieerde gezondheidswerken. — 1946

Sommes liquidées (fr.). — Uitbetaalde sommen (fr.)

a. Fonds communaux. — b. Fonds provinciaux
a. Gemeentefondsen. — b. Provinciale fondsen

(Source : Min. de la Santé Publique)

(Bron : Min. van Volksgezondheid)

PROVINCES PROVINCIES	Fonds Fondsen	Distributions d'eau et puits publics Waterleidingen en publieke putten	Egouts Riolen	Cimetières Begraafplaatsen	Divers Diversen	TOTAUX TOTALEN
Antwerpen Anvers	a.	296,036	471,255	572,880	521,850	1,862,021
	b.	—	—	—	—	—
	Tot.	296,036	471,255	572,880	521,850	1,862,021
Brabant	a.	1,189,961	1,109,672	1,923,963	366,017	4,589,613
	b.	—	—	—	—	—
	Tot.	1,189,961	1,109,672	1,923,963	366,017	4,589,613
West-Vlaanderen Flandre occidentale	a.	—	71,461	—	—	71,461
	b.	—	—	—	—	—
	Tot.	—	71,461	—	—	71,461
Oost-Vlaanderen Flandre orientale	a.	—	—	—	—	—
	b.	—	—	—	—	—
	Tot.	—	—	—	—	—
Hainaut Henegouwen	a.	—	—	—	—	—
	b.	—	—	—	—	—
	Tot.	—	—	—	—	—
Liège Luik	a.	—	—	—	—	—
	b.	—	—	—	—	—
	Tot.	—	—	—	—	—
Limburg Limbourg	a.	—	—	—	—	—
	b.	—	—	—	—	—
	Tot.	—	—	—	—	—
Luxembourg Luxemburg	a.	523,302	572,541	137,761	48,723	1,282,327
	b.	—	—	—	—	—
	Tot.	523,302	572,541	137,761	48,723	1,282,327
Namur Namen	a.	368,625	—	101,074	—	469,699
	b.	—	—	—	—	—
	Tot.	368,625	—	101,074	—	469,699
Le Royaume Het Rijk	a.	2,377,924	2,224,929	2,735,678	936,590	8,275,121
	b.	—	—	—	—	—
	Tot.	2,377,924	2,224,929	2,735,678	936,590	8,275,121
1942	Tot.	1,292,077	1,583,380	1,894,272	84,359	4,854,088
1943	Tot.	1,103,578	397,696	2,223,801	44,270	3,769,345
1944	Tot.	1,372,253	266,976	1,324,191	7,392	2,970,812
1945	Tot.	1,157,280	1,152,637	1,339,773	19,104	3,668,794

Longueur (m. cts) des travaux de canalisation d'eau potable et d'égouts (a). — 1946

Lengte (in strekkende m.) der drinkwaterleidings- en rioolwerken (a). — 1946

a. Travaux subsidiés par l'État. — b. Travaux non subsidiés
a. Werken met Staatssubsidie. — b. Werken zonder Staatssubsidie

SPÉCIFICATIONS OPSOMMING	Antwer- pen Anvers	Brabant	West- Vlaand. Flandre occident.	Oost- Vlaand. Flandre orientale	Hainaut Hene- gouwen	Liège Luik	Limburg Lim- bourg	Luxem- bourg Luxem- burg	Namur Namen	Le Royaume Het Rijk
Conduites d'eau potable Waterleidingen	a.	6,385	—	653	—	1,838	—	14,505	8,086	31,467
	b.	18,233	3,552	—	—	—	—	11,104	—	32,889
	Tot.	24,618	3,552	653	—	1,838	—	25,609	8,086	64,356
Canalisations d'égouts Rioleringen	a.	6,683	195	3,164	—	3,266	—	2,070	—	15,378
	b.	626	1,120	—	—	—	—	4,586	—	6,332
	Tot.	7,309	1,315	3,164	—	3,266	—	6,656	—	21,710

(a) Chiffres se rapportant à l'année d'approbation des décomptes. Ils ne comprennent pas les raccordements privés.

(a) De cijfers hebben betrekking op het jaar van goedkeuring der afrekeningen. De particuliere aansluitingen zijn er niet inbegrepen.

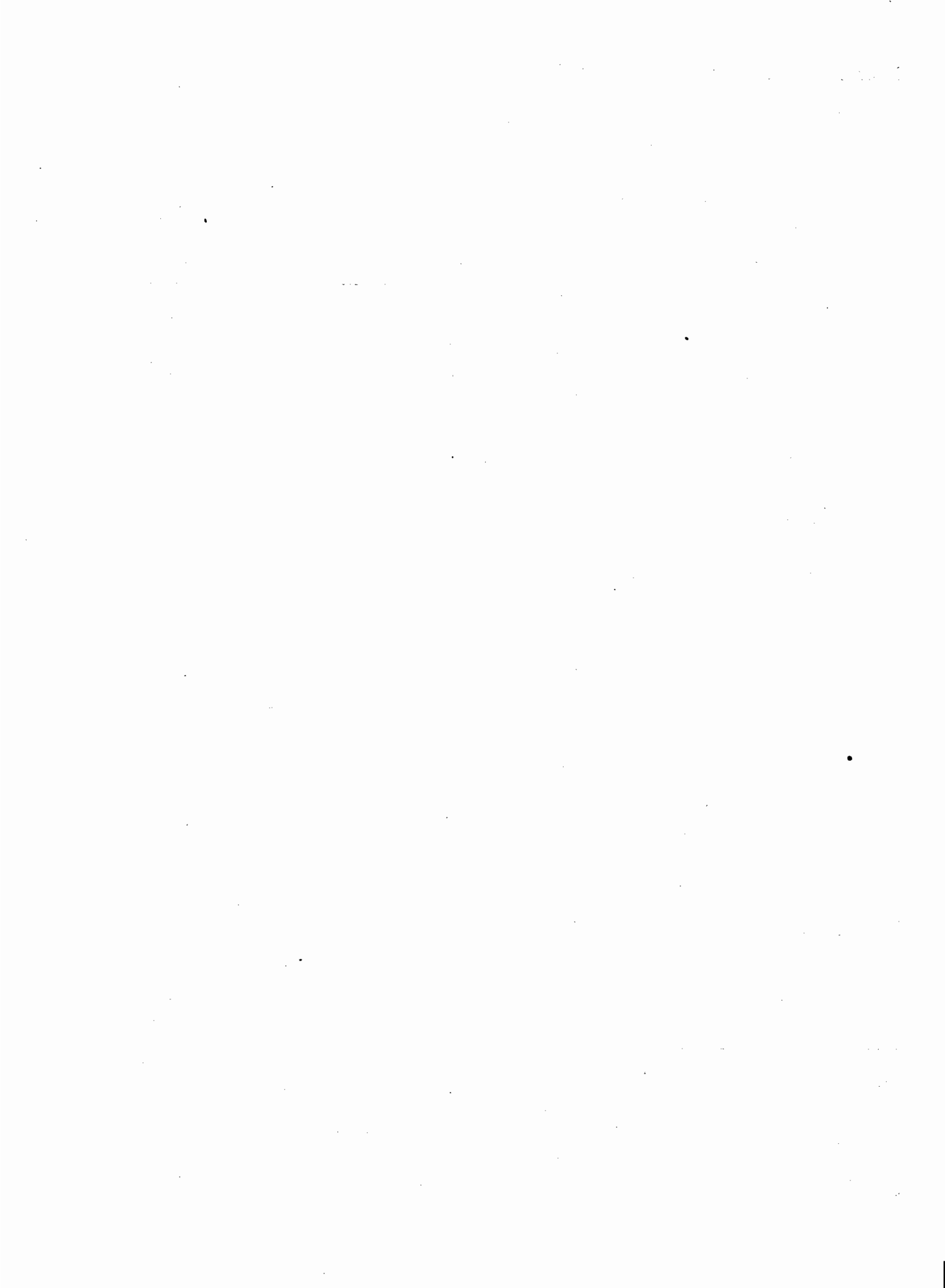

Congo Belge — Belgisch-Kongo

(Données fournies par le Ministère des Colonies)
(Gegevens verstrekt door het Ministerie van Koloniën)

Situation géographique. — Aardrijkskundige ligging

Éléments de position. — Liggingsgegevens

Latitude, points extrêmes Breedte, uiterste punten	}	Nord : Gangi (Uele) : 5°20' nord environ. Noorden : Gangi (Uele) : 5°20' noorderbreedte (ongeveer). Sud : Mandoko (Katanga) : 13°30' sud environ. Zuiden : Mandoko (Katanga) : 13°30' zuiderbreedte (ongeveer).
Longitude, points extrêmes Lengte, uiterste punten	}	Est : Mahagi-Port (Haut-Ituri) : 31°15' environ Est de Greenwich. Oosten : Mahagi-Port (Opper-Ituri) : 31°15' (ongeveer) ten Oosten van Greenwich. Ouest : Lunga (Bas-Congo) : 12°10' environ Est de Greenwich. Westen : Lunga (Beneden-Kongo) : 12°10' (ongeveer) ten Oosten van Greenwich.

Altitude, point culminant : Pic Marguerite (Mont Ruwenzori) : 5,120 mètres.

Hoogte, hoogste punt : Piek Marguerite (Berg Ruwenzori) : 5,120 meter.

Superficie : 2,336,892 kilomètres carrés.

Oppervlakte : 2,336,892 vierkante kilometer.

Développement des frontières. — Lengte der grenzen

Frontière de l'Afrique Équatoriale française Frontière du Soudan égyptien Frontière du Protectorat de l'Uganda . . . Frontière du Tanganyika Frontière du Ruanda-Urundi Frontière de la Rhodésie anglaise Frontière de l'Angola portugais Frontière de l'enclave de Cabinda Frontière maritime	{ 1,540 kilom. (Ouest-Westen) 1,185 » (Nord-Noorden) 500 » 685 » (Est-Oosten) 455 » 610 » 1,065 » (Est-Oosten) 1,000 » (Sud-Zuiden) 2,135 » 160 » 40 » Total	} Grens van Frans-Equatoriaal-Afrika. } Grens van Egyptisch Soedan. } Grens van het Uganda-Protectoraat. } Grens van Tanganika. } Grens van Ruanda-Urundi. } Grens van Engels-Rhodesia. } Grens van Portugees-Angola. } Grens van de Cabinda-enclave. } Zeegrens. } Totaal.
--	--	--

Éléments climatologiques. — Klimatologische gegevens

Elisabethville

Longit. E. — Oosterlengte : 27°28'35". — Latitude S. — Zuiderlengte : 11°39'57". — Altitude. — Hoogte : 1,223 m.

MOIS	1938						1939						MAAN- DEN
	Température centigrade Temperatuur in graden Celsius					Humidité à 6 heures Vochtigheid te 6 uur	Température centigrade Temperatuur in graden Celsius					Humidité à 6 heures Vochtigheid te 6 uur	
	Maxi- mum absolu Absolu- t maximum	Mini- mum absolu Absolu- t minimum	Moyenne - Gemidd.		Moyenne Gemid- delde		Maxi- mum absolu Absolu- t maximum	Mini- mum absolu Absolu- t minimum	Moyenne - Gemidd.		Moyenne Gemid- delde		
			des maxima der maxima	des minima der minima					des maxima der maxima	des minima der minima			
Janvier . .	31.0	14.9	28.72	16.84	22.78	90.6	30.5	13.5	27.63	15.56	21.59	91.4	Januari.
Février . .	31.1	14.2	27.90	16.73	22.30	91.2	31.3	14.2	28.33	16.48	22.40	93.3	Februari.
Mars . . .	29.7	11.2	27.87	15.11	21.49	87.6	30.6	12.6	27.53	16.28	21.90	90.0	Maart.
Avril . . .	30.6	9.2	28.63	14.96	21.79	87.9	30.1	9.2	27.33	14.28	20.80	87.8	April.
Mai	29.9	7.0	27.69	9.39	18.54	82.9	29.7	8.0	26.86	11.65	19.25	86.6	Mei.
Juin	29.4	3.8	25.55	6.05	15.80	86.2	27.2	4.3	24.82	6.79	15.80	89.8	Juni.
Juillet . .	28.3	3.4	25.90	6.35	16.16	83.4	30.7	3.7	26.96	6.33	16.64	86.6	Juli.
Août	32.6	5.1	28.19	7.69	17.74	69.5	33.2	6.5	28.70	9.34	19.02	75.7	Augustus.
Septembre	34.0	8.9	31.82	11.22	21.52	50.8	34.9	7.3	30.29	12.36	21.32	65.8	September.
Octobre . .	35.5	10.7	32.24	14.42	23.33	62.1	33.7	11.0	31.00	14.45	22.72	66.0	October.
Novembre .	33.3	11.3	29.39	15.57	22.48	75.7	33.0	13.0	29.24	15.98	22.61	83.4	November.
Décembre	31.0	14.7	28.41	16.46	22.44	87.2	30.7	14.8	28.34	16.73	22.53	88.5	December.
Moyennes .	—	—	28.52	12.56	20.53	79.6	—	—	28.08	13.02	20.54	83.7	Gemiddeld.

Eala

Longitude E. — Oosterlengte : 18°15' — Latitude N. — Noorderbreedte : 0°3' — Altitude. — Hoogte : 320 m.

MOIS	1937						1938						MAANDEN
	Température centigrade Temperatuur in graden Celsius					Humidité à 6 heures Vochtigheid te 6 uur	Température centigrade Temperatuur in graden Celsius					Humidité à 6 heures Vochtigheid te 6 uur	
	Maxi- mum absolu Absolu- t maximum	Mini- mum absolu Absolu- t minimum	Moyenne - Gemidd.		Moyenne Gemid- delde		Maxi- mum absolu Absolu- t maximum	Mini- mum absolu Absolu- t minimum	Moyenne - Gemidd.		Moyenne Gemid- delde		
			des maxima der maxima	des minima der minima					des maxima der maxima	des minima der minima			
Janvier . . .	35.2	17.0	31.7	20.3	26.0	95.0	35.0	18.5	32.5	20.3	26.4	96.0	Januari.
Février . . .	35.0	18.5	32.0	20.6	26.3	94.0	36.0	17.9	32.3	20.2	26.2	95.0	Februari.
Mars . . .	35.5	19.2	32.7	20.9	26.8	95.0	35.8	18.5	32.2	20.6	26.4	87.0	Maart.
Avril . . .	35.0	19.7	32.2	20.8	26.5	96.0	35.2	18.9	31.0	20.5	25.7	95.0	April.
Mai . . .	35.6	19.2	32.0	20.9	26.4	94.0	35.5	18.5	31.2	20.6	25.9	96.0	Mei.
Juin . . .	34.0	18.8	30.7	20.4	25.5	93.0	33.5	17.9	29.6	20.3	24.9	83.0	Juni.
Juillet . . .	33.4	18.0	29.7	19.8	24.7	95.0	32.5	17.2	29.1	19.7	24.4	95.0	Juli.
Août . . .	33.0	18.9	30.6	19.9	25.2	94.0	33.5	17.8	29.6	19.5	24.5	95.0	Augustus.
Septembre . . .	34.5	17.5	31.2	19.8	25.5	94.0	33.7	18.0	30.8	19.8	25.3	96.0	September.
Octobre . . .	34.0	19.0	31.5	20.1	25.8	96.0	33.9	18.2	30.6	19.8	25.2	96.0	October.
Novembre . . .	34.0	18.9	30.6	20.1	25.3	94.0	34.5	18.6	30.3	20.0	25.1	96.0	November.
Decembre . . .	34.0	18.5	30.5	20.1	25.3	95.0	35.0	18.0	30.8	20.1	25.4	97.0	December.
Moyennes . . .	—	—	31.3	20.3	25.7	94.0	—	—	30.8	20.1	25.4	94.0	Gemiddeld.

Quantité d'eau tombée en millimètres de hauteur. — Regenval in millimeters
1939

Provinces et Stations Provincies en Stations	Janvier Januari	Février Febr.	Mars Maart	Avril April	Mai Mei	Juin Juni	Juillet Juli	Août Aug.	Sept.	Oct.	Nov.	Déc. Dec.	Tot.
Léopoldv. (stad)													
Boma	270.8	227.4	166.7	311.7	217.6	4.5	0.0	2.3	2.7	10.8	55.6	36.0	1306.1
Léopoldville	205.1	113.0	125.2	98.2	186.9	37.6	0.0	24.4	8.2	59.9	276.4	47.4	1182.3
Feshi	143.3	331.6	256.6	295.0	115.9	3.3	20.0	58.0	52.1	184.5	252.0	219.5	1131.8
Nioki	189.0	190.0	269.0	113.0	81.0	47.0	16.0	15.0	124.0	142.0	105.0	229.0	1520.0
Inongo	264.4	203.2	250.7	103.0	182.7	90.7	10.7	97.6	270.4	177.4	172.1	239.9	2.062.8
Coquilhatv. (stad)													
Basankusu	53.8	130.1	134.7	170.8	124.2	194.2	64.8	113.0	331.2	276.5	197.4	140.9	1931.6
Jalusaka	176.0	124.0	40.0	141.0	179.0	101.0	147.0	139.0	120.6	451.0	298.5	123.0	2040.1
Gemena	50.1	155.7	125.8	170.5	152.1	178.3	102.2	212.2	182.9	372.1	154.9	54.8	1911.6
Yakoma	50.0	73.0	118.0	172.0	232.0	200.0	157.0	148.0	109.5	373.5	196.0	41.0	1920.0
Coquilhatville	76.6	177.6	100.8	152.7	137.5	67.3	14.4	278.8	371.2	223.3	161.4	142.1	1838.7
Stanleyv. (stad)													
Yalufi	59.0	40.2	101.6	186.0	118.0	74.0	104.0	185.0	255.0	198.4	153.4	37.1	1511.7
Nioka	49.9	82.1	74.3	151.1	86.4	73.9	149.1	160.4	140.0	109.9	90.8	48.2	1216.1
Poko	40.6	120.0	101.0	250.0	199.0	122.0	59.0	193.0	143.0	122.0	129.0	91.0	1569.0
Kulu	13.9	47.3	94.6	171.9	249.2	177.5	180.0	146.0	235.2	255.1	206.9	2.0	1779.6
Stanleyville	106.9	116.4	103.2	156.0	142.8	129.5	63.5	164.5	158.5	136.5	303.3	90.5	1677.6
Costermansv. (stad)													
Lubero	92.0	146.0	150.0	263.0	245.0	113.5	147.0	45.0	103.0	69.0	127.0	65.0	1565.5
Kibombo	177.6	167.9	93.0	199.5	0.0	0.0	52.0	47.0	91.0	104.0	134.5	186.1	1252.6
Costermansville	126.2	198.9	116.9	188.1	95.0	22.2	24.2	57.1	108.7	124.4	246.5	140.5	1448.7
Baraka	142.0	138.0	125.0	292.0	78.0	10.0	27.0	5.0	16.0	0.0	80.0	141.0	1054.0
Élisabethv. (stad)													
Élisabethville	394.3	180.3	138.2	94.1	10.7	3.0	0.0	0.5	30.8	25.6	231.0	206.6	1315.1
Albertville	100.8	231.1	98.7	238.2	43.1	0.1	40.5	0.0	60.4	21.6	99.2	142.6	976.3
Kamina	169.6	256.3	208.3	68.7	24.0	0.0	0.0	0.0	57.8	160.4	200.5	111.3	1256.9
Dilolo	253.5	109.4	75.9	95.1	25.0	0.0	15.2	0.7	2.2	87.1	234.2	249.2	1147.5
Ankoro	212.0	215.3	177.8	67.0	0.0	0.0	37.9	7.5	128.7	72.7	205.2	239.6	1363.7
Lusambo.													
Basongo	146.5	142.5	109.1	89.9	157.8	3.2	0.0	60.8	281.0	194.8	163.7	150.0	1499.3
Mwango	123.0	91.9	114.1	329.1	21.8	0.0	39.3	26.9	97.0	224.4	331.6	153.0	1552.1
Tshimboko	86.0	86.6	128.8	154.6	35.6	0.0	1.1	43.0	112.7	82.2	320.7	192.8	1244.1
Ruanda-Urundi.													
Astrida	35.8	108.6	153.2	176.5	176.5	2.0	1.3	26.2	93.2	103.8	77.6	24.5	979.2
Kigali	24.1	91.3	118.2	216.5	119.1	46.9	11.8	13.7	30.8	53.0	102.7	51.0	879.1
Nyanza-Lac	104.0	133.2	150.1	250.4	30.2	2.0	32.2	5.9	42.2	20.7	70.0	144.5	985.4
Usumbura	80.9	99.0	131.6	140.3	51.6	1.4	0.0	4.3	105.8	31.6	139.4	67.2	853.1
Kitega	52.8	125.7	145.1	352.6	26.4	0.0	0.0	3.2	62.3	33.3	127.8	63.9	993.1

Superficie, Population, Divisions administratives et judiciaires au 1^{er} janvier 1946
Oppervlakte, Bevolking, Administratieve en gerechtelijke indeling op 1 Januari 1946

PROVINCES ET DISTRICTS	Superficie Oppervlakte (Km ²)	Population blanche Blanke bevolking			Population indigène recensée	Divisions administrative indeling		Divisions judiciaires Gerechtel. indeling			Bureaux d'état civil Burelen van de burger- lijke stand		Bureaux d'imma- tricula- tion des non- indi- gènes Burelen van inschrij- ving van niet- inlan- ders	PROVINCES EN DISTRICTEN
		Belges Belgen	Etrangers Vreemde- lingen	Tot.		Territoires Ge- westen	Cours d'appel Hoven van beroep	Tribu- naux de 1 ^{re} in- stance Recht- banken van 1 ^o aanleg	Prin- cipaux Hoofd- burelen	Auxi- liaires Hulp- burelen				
Province de Léopoldville.														
Distr. urb. de Léopoldville														
Bas-Congo	87,193	4,017	1,463	5,480	2	7	—	1	2	2	2	2	2	Province Léopoldstad.
Kwango	156,045	1,543	674	2,217	6	86	—	1	6	7	7	7	7	Stadsdistr. van Leopoldstad.
Lac Léopold II	110,402	449	403	852	8	89	—	1	8	2	2	4	4	Beneden-Kongo.
Total	353,640	6,292	2,707	8,999	21	213	1	4	21	11	11	13	13	Leopold II-Meer.
Province de Coquilhatville.														Totaal.
Congo-Ubangi	176,524	571	323	894	10	111	—	1	10	1	1	4	4	Province Coquilhatstad.
Tshuapa	232,811	722	398	1,120	11	115	—	1	11	3	3	—	—	Kongo-Ubangi.
Total	409,335	1,293	721	2,014	21	226	1	2	21	4	4	4	4	Totaal.
Province de Stanleyville.														
Stanleyville	176,917	1,597	680	2,277	9	83	—	1	9	—	—	—	—	Province Stanleystad.
Uele	205,542	309	505	1,314	8	70	—	1	8	2	2	4	4	Stanleystad.
Kibali-Ituri	127,821	1,373	601	1,974	6	77	—	1	6	1	1	5	5	Uele.
Total	510,280	3,779	1,786	5,565	23	230	1	3	23	3	3	9	9	Kibali-Ituri.
Province de Costermansville.														
Kivu	93,712	2,025	549	2,574	9	34	—	1	9	1	1	10	10	Province Costermansstad.
Maniema	132,735	688	272	960	5	36	—	1	5	—	—	1	1	Kivu.
Total	226,447	2,713	821	3,534	14	70	1	2	14	1	1	11	11	Maniema.
Province d'Elisabethville.														
Haut-Katanga	120,671	4,070	1,921	5,991	4	31	—	1	4	2	2	4	4	Province Elisabethstad.
Lualaba	226,396	2,719	1,307	4,026	7	64	—	1	7	—	—	5	5	Oppervlakte van Elisabethstad.
Tanganika	137,216	841	356	1,197	6	72	—	1	6	5	5	5	5	Lualaba.
Total	484,283	7,630	3,584	11,214	17	167	1	3	17	7	7	15	15	Totaal.
Province de Lusambo.														
Kasai	136,468	832	305	1,137	8	73	—	1	8	8	8	1	1	Province Lusambo.
Sankuru	217,439	383	158	541	9	145	—	1	9	—	—	—	—	Kasai.
Kabinda	—	584	199	783	—	—	—	—	—	—	—	—	—	Sankuru.
Total	352,907	1,799	662	2,461	17	218	1	2	17	8	8	1	1	Kabinda.
Total général (a)	2,336,892	23,506	10,281	33,787	113	1,124	2	6	113	34	34	53	53	Algemeen totaal (a).

(a) Non compris les provinces sous mandat Ruanda-Urundi d'une superficie de 54,172 Km² (Ruanda : 26,092 Km²; Urundi : 28,080 Km²).

(a) De onder mandaat staande provincies Ruanda-Urundi met een oppervlakte van 54,172 Km² niet ingebrepen (Ruanda : 26,092 Km²; Urundi : 28,080 Km²).

Population de race blanche à la date du 1^{er} janvier
Blanke bevolking op 1 Januari

I. Répartition d'après la nationalité. — I. Indeling naar de nationaliteit

SPÉCIFICATIONS	1933	1934	1935	1936	1937	1938	1939	1945	1946	1947	OPSOMMING
Belges	12,045	11,423	11,815	12,654	13,760	16,041	17,536	23,643	23,506	24,058	Belgen.
Allemands	27	23	32	27	36	43	55	42	35	32	Duitsers.
Américains (E. U.)	597	581	580	523	558	578	658	583	591	721	Amerikanen (V. S.).
Anglais	946	805	831	792	750	879	1,041	1,146	1,353	1,457	Engelsen.
Danois	24	19	30	23	13	13	15	25	20	13	Denen.
Français	396	334	319	320	328	382	415	493	544	564	Fransen.
Hollandais	453	354	357	392	432	457	489	586	590	564	Nederlanders.
Italiens	1,238	1,164	1,167	1,075	1,142	1,260	1,483	1,466	1,500	1,488	Italianen.
Portugais	1,339	1,177	1,096	1,147	1,255	1,460	1,543	2,846	2,801	2,923	Portugezen.
Suédois	114	118	118	97	84	95	111	94	97	10	Zweden.
Norvégiens	14	23	19	24	29	29	23	21	20	41	Noren.
Suisses	182	160	156	154	153	177	198	216	216	201	Zwitsers.
Grecs	498	578	543	600	621	730	767	3,423	1,230	1,373	Grieken.
Espagnols	26	28	26	33	32	29	31	39	36	41	Spanjaarden.
Grands-ducaux	213	233	250	310	296	275	Luxemburgers (G.-H.)
Sud-Africains	222	174	135	161	132	155	Zuidafrikaners.
Autres nationalités	822	801	756	822	475	511	459	986	820	778	Andere nationalit.
Total	18,721	17,588	17,845	18,683	20,103	23,091	25,209	36,080	33,787	34,786	Totaal.

II. Répartition d'après le sexe et la condition
II. Indeling naar het geslacht en naar de stand

SPÉCIFICATIONS	1937	1938	1939	1945								1946	OPSOMMING
				Léopoldville Leopoldstad	Coquilhat- ville Coquilhat- stad	Stanleyville Stanleystad	Costermans- ville Costermans- stad	Elisabeth- ville Elisabeth- stad	Lusambo	Tot.			
Hommes	11,014	12,728	13,448	4,831	1,149	2,900	1,650	4,930	1,248	16,708	17,683	Mannen.	
Femmes	5,878	6,604	7,347	2,204	548	1,480	937	3,287	660	9,126	9,779	Vrouwen.	
Enfants (a)	3,211	3,759	4,414	1,964	317	1,185	947	2,997	553	7,963	7,324	Kinderen (a).	
Fonctionnaires	1,946	2,068	2,205	—	—	—	—	—	—	3,287	3,160	Ambtenaren.	
Missionnaires	3,284	3,499	3,662	—	—	—	—	—	—	3,837	4,162	Zendingen.	
Particuliers	14,873	17,524	19,342	—	—	—	—	—	—	26,663	27,464	Particulieren.	
Total	20,103	23,091	25,209	8,999	2,014	5,565	3,534	11,214	2,461	33,787	34,786	Totaal.	

État civil. — Burgerlijke Stand (b)

SPÉCIFICATIONS	1931	1932	1933	1934	1935	1936	1937	1938	1945	OPSOMMING
Naissances	644	545	412	422	390	414	414	527	685	Geboorten.
Mariages	73	66	69	50	69	70	95	130	171	Huwelijken.
Décès :										Sterfte :
Moins d'un mois	45	32	16	26	34	32	36	27	48	Minder dan één maand.
Un mois à moins d'un an	46	18	18	17	17	19	21	24	22	Eén maand tot minder dan één jaar.
1 an à moins de 3	6	4	7	6	7	9	3	6	10	1 jaar tot minder dan 3.
3 ans à moins de 7	2	1	3	3	2	4	4	5	6	3 jaar tot minder dan 7.
7 ans à moins de 20	4	4	4	6	3	3	5	3	10	7 jaar tot minder dan 20.
20 ans et plus	158	138	117	77	86	103	98	125	187	20 jaar en ouder.
Total	261	197	165	135	149	170	167	190	283	Totaal.

(a) Moins de 18 ans. — (b) Population blanche.

(a) Minder dan 18 jaar. — (b) Blanke bevolking.

Magistrats, Fonctionnaires et Agents : Personnel européen (a)
Magistraten, Ambtenaren en Beambten : Europees personeel (a)

SERVICES	Congo Belge Belgisch-Kongo		Ruanda-Urundi		DIENSTEN	
	1945	1946	1945	1946		
Gouvernement Général et Administrations provinciales	16	16	—	—	Gouvernement - Generaal en Provinciebesturen.	
Gouvernement du territoire Ruanda-Urundi	—	—	2	2	Gouvernement van het gebied Ruanda-Urundi.	
Service du Budget et du Contrôle financier	12	12	—	—	Dienst der Begroting en financiële Controle.	
Service des Secrétariats	64	86	4	5	Dienst der Secretariaten.	
Parquets et tribunaux	122	122	2	2	Parketten en rechtbanken.	
Services des affaires politiques, administratives et judiciaires	3	3	—	—	Diensten van de politieke, administratieve en gerechtelijke zaken.	
Service territorial et de la police	871	960	72	76	Territoriale en politiediensten.	
Force publique	782	553	8	8	Weermacht.	
Service cartographique	21	21	—	—	Cartografische dienst.	
Enseignement	Personnel de la Colonie	4	9	—	1	Onderwijs { Personeel der Kolonie. Personeel der congregaties. Andere.
	Personnel congréganiste	125	124	—	—	
	Autres	—	29	—	—	
Serv. de l'Hygiène	320	381	38	46	Gezondheidsdienst.	
» des Finances et des Douanes	154	153	16	16	Dienst der Financiën en Douanes.	
» des Affaires économiques	83	116	8	8	» van Economische zaken.	
» des Terres					» der Gronden.	
» Géologique					Geologische Dienst.	
» de l'Imprimerie					Dienst der Drukkerij.	
» des Travaux publics	67	160	9	18	» » Openbare werken » » Posterijen en der Televerbindingen	
» des Postes et des Télécommunic.	176	258	4	6	Vervoerdienst.	
» des Transports	22	22	1	1	Dienst der bevaarbare Waterwegen.	
» des Voies navigables	72	72	—	—	» van de Landbouw en de Wouden.	
» de l'Agriculture et des Forêts	228	312	37	48	Veiligheidsdienst.	
» de la Sûreté	—	6	—	—	Comptabiliteit der pensioenen.	
Comptabilité des pensions	—	1	—	—	Arbeid en Sociale Voorzorg.	
Travail et Prévoyance sociale	—	20	—	—	Stad-Leopold.	
Ville de Léopoldville	35	44	—	—	Stad-Elisabeth.	
Ville d'Élisabethville	24	28	—	—	Stad-Jadot.	
Ville de Jadotville	—	15	—	—		
Total.	3,205	3,527	201	239	Totaal.	

(a) Effectifs prévus.

(a) Voorziene effectieven.

Situation de la Force publique. — Toestand der Weermacht

SPÉCIFICATIONS	1934	1935	1936	1937	1938	1939	1946	OPSOMMING	
Contingent annuel autorisé	4,816	3,872	4,705	2,170	4,498	3,655	3,471	Jaarl. geoorloofd contingent.	
Hommes sous les armes (a)	13,471	13,471	13,471	13,456	13,491	13,889	13,466	Mannen onder de wapens (a).	
Cadre européen	Officiers	155	155	155	155	157	168	246	Officiëren { Europees kader.
	Sous-officiers	166	166	166	166	166	177	299	

(a) Ruanda-Urundi non compris.

(a) Ruanda-Urundi niet inbegrepen.

Missions. — Missiën

SPÉCIFICATIONS	1935	1936	1937	1938	1944	1946	OPSOMMING	
Missions nationales	Pères et frères	1,255	1,338	1,477	1,584	1,694	1,828	Paters en broeders } National-missiën.
	Religieuses	1,071	1,137	1,253	1,318	1,381	1,530	
Total	2,326	2,475	2,730	2,902	3,075	3,358	Totaal.	
Missions étrangères	Hommes	309	312	356	346	301	319	Mannen } Vreemde missiën.
	Femmes	409	413	458	484	451	473	
Total	718	725	814	830	752	792	Totaal.	

SPÉCIFICATIONS	Écoles — Scholen					Élèves — Leerlingen					OPSOMMING	
	1938	1943	1944	1945	1946	1938	1943	1944	1945	1946		
Écoles européennes	20	30	33	31	34	1,617	3,249	3,614	3,877	3,273	Europese scholen.	
Éc. offic. pour noirs	7	6	6	6	6	4,122	3,449	3,565	3,706	4,236	Offic. sch. voor zwarten	
Écoles subventionnées pour noirs	1 ^{er} degré	3,635	4,759	5,020	6,011	6,196	177,004	230,217	243,918	269,826	286,640	1 ^e graad
	2 ^e degré	577	781	839	898	955	42,426	62,110	65,840	73,350	76,289	2 ^e graad
	Normales	32	37	37	38	39	1,974	2,114	2,154	2,419	2,564	Normaalscholen
	Moyennes	5	9	11	11	11	354	581	624	691	861	Middelb. scholen
	Professionnelles	4	7	8	8	8	211	323	728	393	453	Vak scholen
	Ménagères	15	22	26	25	26	393	612	549	738	763	Huishoudscholen
6 ^e préparatoire	—	—	—	42	51	—	—	—	1,425	1,653	6 ^e voorbereidende	
Tot. des écoles pour noirs	4,275	5,651	5,980	7,039	7,292	226,484	302,655	320,992	352,548	363,459	Tot. der scholen v. zwart.	

Personnel médical du Gouvernement (au 31 décembre)
Medisch personeel van het Gouvernement (op 31 December)

SPÉCIFICATIONS	1943				1944				1946	OPSOMMING	
	Colonie Kolonie	Foréami	Ruanda-Urundi	Tot. (a)	Colonie Kolonie	Foréami	Ruanda-Urundi	Tot. (a)			
Personnel européen :									205	Europees personeel : Geneesheren-bestuurders. Id. verb. aan laboratoria. Id. hygiënisten. Id. met standplaats of rondreizende geneesheren. Apothekers. Entomoloog. Gezondheidsbeambten.	
Médecins dirigeants	8	1	1	10	6	—	1	9			
Id. de laboratoire	9	—	—	9	6	—	1	8			
Id. hygiénistes	3	—	—	4	4	—	—	6			
Id. résidents ou itinérants	127	8	13	155	101	11	15	142			
Pharmaciens	2	—	—	2	1	—	—	2			5
Entomologiste	2	—	—	2	2	—	—	2			1
Agents sanitaires	126	14	10	155	154	18	11	200	212		
Total	277	23	24	337	274	29	28	369	423	Totaal.	
Personnel auxiliaire indigène :										Inlands hulppersonneel : Medische assistenten en verplegers (b). Bewakers van gezondheid Hulpvrouwen.	
Assistants médicaux et infirmiers (b)	1,838	309	—	2,147	397	17	—	414	413		
Gardes sanitaires	72	—	—	72	75	—	—	75	73		
Aides accoucheuses	82	12	—	94	94	—	—	94	147		
Total	1,992	321	—	2,313	566	17	—	583	633	Totaal.	

(a) Agents en congé compris. — (b) Stagiaires compris.

(a) Beambten met verlof inbegrepen. — (b) Stagedoeners inbegrepen.

Activité des services médicaux du Gouvernement (a)
Bedrijvigheid der medische diensten van het Gouvernement (a)

ANNÉES JAREN	Blancs — Blanken				Indigènes — Inlanders			
	Malades traités Behandelde zieken	dont décédés waarvan overleden	Malades hospitalisés Verpleegde zieken	dont décédés waarvan overleden	Malades traités Behandelde zieken	dont décédés waarvan overleden	Malades hospitalisés Verpleegde zieken	dont décédés waarvan overleden
1939	23,982	108	4,350	79	1,200,473	6,559	60,410	3,494
1940	25,450	121	4,849	82	1,206,604	6,502	67,596	3,515
1941	30,319	163	7,262	136	1,221,965	6,657	68,635	3,843
1942	28,855	143	5,551	108	1,157,464	7,468	77,454	4,550
1943	33,867	182	6,343	138	1,218,704	8,338	103,575	5,473
1944	31,224	153	6,356	128	1,210,149	8,044	148,918	6,624

(a) Malades soignés par les missions prophylactiques (maladie du sommeil, lèpre, pian) ou itinérantes non compris.

(a) Zieken verzorgd door de prophylactische (slaapziekte, melaatsheid, pian) of reizende missiën niet inbegrepen.

I. Voies et moyens (1,000 fr.). — I. Middelen (1,000 fr.)

(Prévisions — Voorzieningen)

SPÉCIFICATIONS	1944	1945	1946	OPSOMMING
A. — Impositions et taxes.				A. — Belastingen en rechten.
Impositions personnelles	36,972	39,274	40,746	Personele belastingen.
Impôt indigène	175,850	176,667	180,259	Inlandse belasting.
Impôt sur les revenus répartis par les sociétés par actions etc.	404,154	505,912	468,297	Belasting op de door de vennootschappen op aandelen uitgekeerde winsten, enz.
Patente des trafiquants et permis de circulation	1,700	2,510	2,860	Handelaarspatent en verkeersvergunning.
Droit proportionnel sur la constitution ou l'augmentation du capital des sociétés par actions	295	290	295	Evenredige belasting op de vorming of de verhoging van het kapitaal der vennootschappen op aandelen.
Permis de chasse, de port d'armes et de vente d'armes à feu et de munitions.	3,861	3,752	4,246	Jachtverloven, vergunning voor het dragen van wapens en voor de verkoop van vuurwapens en munitie.
Taxe d'enregistrement de l'ivoire	3,258	4,576	3,707	Registratierecht op het ivoor.
Droits de douane, d'accises et d'entrepôts.	774,850	847,320	1,064,278	Douane-, accijs- en entrepotrechten.
Taxe de statistique	6,500	6,500	8,800	Statistiekrecht.
Autres impositions et taxes	12,685	13,155	14,175	Andere belastingen en rechten.
Total.	1,420,125	1,599,956	1,787,663	Totaal.
B. — Recettes domaniales.				B. — Domaniale ontvangsten.
Permis de récolte	444	671	727	Oogstvergunning.
Permis de coupe de bois	6,945	8,061	12,038	Houthakvergunning.
Redevances pour concessions de terres à palmiers	46	48	65	Concessierecht op palmgrond.
Vente d'ivoire acquis à l'État	455	3,905	3,054	Verkoop van aan de Staat vervallen ivoor.
Locations de terrains domaniaux	9,236	9,897	10,882	Verhuring van domeingronden.
Total.	17,126	22,582	26,766	Totaal
C. — Recettes judiciaires et administratives.				C. — Administratieve en gerechtelijke ontvangsten.
Service judiciaire	6,800	9,113	9,410	Gerechtelijke dienst.
Recettes du service des affaires politiques	729	1,116	1,195	Ontvangsten van de dienst der politieke zaken.
Recettes des écoles officielles, etc.	705	756	781	Ontvangsten der officiële scholen.
Service de l'Hygiène	7,710	8,831	8,489	Gezondheidsdienst.
Service des Affaires économiques	4,030	4,387	6,005	Dienst der Economische Zaken.
Service des Travaux publics	1,362	1,540	3,446	Diensten der Openbare Werken.
Service des voies navigables	3,375	3,381	4,696	Dienst der waterwegen.
Service des Transports	2,475	6,164	4,815	Verkeersdiensten.
Service de l'Agriculture	7,344	10,822	3,484	Landbouwdienst.
Service des Finances	3,226	4,783	5,435	Dienst der Financiën.
Service des Postes et Télécommunications	50,823	65,416	65,537	Dienst der Posterijen en Televerbindingen
Autres services	10,126	10,300	9,728	Andere diensten.
Total.	98,705	126,609	123,021	Totaal.
D. — Produits de l'Offe d'exploitation des transports coloniaux (Ôtraco).				D. — Opbrengsten van de exploitatie-dienst van het koloniaal verkeerswezen.
Résultats bruts de l'exploitation du chemin de fer du Kivu	—	—	700	Bruto-uitslagen van de exploitatie van de spoorwegen van Kivu.
Produits de la Régie des distributions d'eau et d'électricité	3,700	2,200	3,500	Opbrengsten van de Regie der water- en der electriciteitsvoorziening.
Recettes du service de la production minière	—	—	24,640	Allerhande ontvangsten van de dienst der mijnproductie.
Total.	147,700	122,200	174,340	Totaal.
E. — Produits du portefeuille	81,907	91,933	99,000	E. — Opbrengst van de portefeuille.
F. — Recettes exceptionnelles	120	20	20	F. — Uitzonderingsontvangsten.
Total des recettes ordinaires	1,765,683	1,963,300	2,210,810	Totaal der 'gewone ontvangsten.

II. Dépenses (1,000 fr.) — II. Uitgaven (1,000 fr.)

(Prévisions — Voorzieningen)

SPÉCIFICATIONS	1944	1945	1946	OPSOMMING
A. — Dépenses ordinaires.				A. — Gewone uitgaven.
Dépenses du Ministère des Colonies . . .	—	—	30,040	Uitgaven van het Ministerie van Koloniën
Institutions (Conseil Colonial)	260	600	800	Instellingen (Koloniale Raad).
Agence générale de la Colonie	4,008	8,176	17,647	Algemeen beheer van de Kolonie.
Office colonial	2,007	1,273	1,398	Koloniaal bureau.
Office de colonisation	392	463	676	Kolonisatiebureau.
Musée du Congo belge	659	1,150	2,116	Museum van Belgisch-Kongo.
Laboratoire de Tervuren	117	223	343	Laboratorium te Tervuren.
École coloniale	379	618	538	Koloniale school.
Jardin colonial	116	290	375	Koloniale tuin.
Institutions fonctionnant à l'étranger . . .	5,000	3,500	3,000	In het buitenland werkende instellingen.
Pensions et allocations diverses	53,968	55,763	86,798	Pensioenen en diverse toelagen.
Dette publique	324,665	214,969	210,588	Koloniale schuld.
Gouvernement général et administrations provinciales	36,961	53,299	62,489	Gouvernement - generaal en provinciebesturen.
Service du budget et du contrôle	1,967	3,114	4,580	Dienst der begroting en der controle.
Secrétariats	11,151	12,871	17,850	Secretariaten.
Services judiciaires	25,258	28,922	35,699	Gerechtelijke diensten.
Service des affaires politiques etc.	12,328	19,680	21,350	Dienst van de politieke zaken enz.
Service territorial	141,392	166,213	233,441	Territoriale dienst.
Force publique	82,985	392,866	254,118	Weermacht.
Service cartographique	3,154	7,830	10,646	Cartografische dienst.
Enseignement	52,184	65,751	90,241	Onderwijs.
Cultes, missions, bienfaisance	6,795	9,987	15,649	Erediensten, missiën, weldadigheid.
Hygiène	137,030	155,831	225,164	Volksgezondheid.
Finances	30,307	33,551	43,032	Financiën.
Affaires économiques	20,320	22,482	29,280	Economische zaken.
Imprimerie de Léopoldville	3,611	3,685	3,765	Drukkerij te Leopoldstad.
Travaux publics	73,281	94,357	126,408	Openbare werken.
Postes et Télécommunications	54,769	64,525	90,023	Posterijen en Televerbindingen.
Transports	32,007	70,218	71,586	Verkeerswezen.
Voies navigables	44,448	46,505	39,523	Waterwegen.
Agriculture	66,848	92,747	194,559	Landbouw.
Non-valeurs	26,569	26,569	29,752	Kwade posten.
Dépenses d'exercices clos	700	700	700	Uitgaven van afgesloten dienstjaren.
Fonds de crise et de prévoyance	176,165	153,965	132,090	Crisis- en voorzieningsfondsen.
Total	1,431,801	1,812,693	2,056,224	Totaal.
B. — Dépenses exceptionnelles	169,604	178,301	204,117	B. — Uitzonderingsuitgaven.
C. — Services réels durant la guerre :				C. — Diensten tijdens de oorlog opgericht :
Service de l'Information et de la Propagande	—	—	13,948	Dienst van Voorlichting en Propaganda.
Service de la production minière	—	—	10,568	Dienst van Mijnproductie.
Service du Travail et de la Prévoyance sociale	—	—	8,920	Dienst van Arbeid en Sociale Voorzorg.
Service de la Comptabilité des pensions des employés	—	—	653	Dienst van Comptabiliteit der Werknemerspensionen.
Service de la Sûreté	—	—	4,750	Veiligheidsdienst.
Régie Congokina	—	—	20,630	Regie Congokina.
Total	—	—	59,469	Totaal.
Total général	1,601,405	1,990,994	2,319,810	Algemeen totaal.

Statistique évaluative de la production végétale. — Statistiek der geraamde opbrengst van het plantenrijk

SPÉCIFICATIONS	Culture indigène - Inheemse teelt						Culture européenne — Europese teelt					
	Superficie - Oppervlakte (ha)			Superficie — Oppervlakte (ha)			Production — Opbrengst (1,000 kil.)			Production — Opbrengst (1,000 kil.)		
	1943	1944	1945	1946	1943	1944	1945	1946	1943	1944	1945	1946
Céréales.												
Maïs	139,349	146,793	181,970	200,734	1,835	2,719	2,126	3,152	2,074	1,078	3,081	2,546
Riz	131,842	103,959	122,179	128,563	64	147	59	58	45	86	135	121
Froment	5,426	3,887	3,347	3,287	—	—	—	—	—	—	—	—
Autres céréales	54,138	49,102	58,714	148,448	—	—	—	—	—	—	—	—
Plantes à féculés.												
Manioc (racines)	340,291	318,757	388,878	419,592	3,695	4,161	4,183	7,333	19,955	23,140	23,327	38,035
Patates douces	39,154	62,861	66,241	55,354	771	612	602	717	3,906	6,142	6,961	7,798
Pommes de terre et autres tubercules	2,254	1,047	1,447	1,150	133	135	255	259	592	415	568	838
Cultures légumineuses, fruitières et alimentaires.												
Bananes	64,846	44,357	149,848	227,597	2,934	3,581	3,669	3,862	7,169	11,441	7,369	5,510
Pois, haricots	73,710	84,369	77,017	79,258	289	626	250	376	168	337	207	233
Cultures maraichères div.	40	40	—	—	518	382	441	562	2,726	2,700	2,188	1,731
Canne à sucre	—	—	—	—	2,765	2,686	2,474	2,672	13,800	12,333	13,951	13,390
Arachides	185,509	156,908	180,745	192,866	152	202	323	215	101	105	91	73
Sésame et soja	11,876	12,297	10,929	8,732	—	—	—	—	—	—	—	—
Oléagineux.												
Huile de palme de plantat.	34,897	38,015	41,090	43,599	100,281	101,496	93,542	96,977	30,734	33,869	33,402	40,404
Traitement industriel des fruits achetés aux indigènes	—	—	—	—	—	—	—	—	—	—	—	—
Palmistes de plantation.	—	—	—	—	—	—	—	—	—	—	—	—
Traitement industriel des fruits achetés aux indigènes	—	—	—	—	—	—	—	—	—	—	—	—
Grandes cultures.												
Café vert robusta (a)	—	2,533	—	1,898	38,372	37,595	36,126	36,952	18,183	16,717	17,423	16,490
Café vert arábica (a)	—	—	1,845	—	11,178	11,104	11,141	10,760	3,288	2,286	2,799	3,838
Cacao (a)	21	21	23	23	4,971	5,182	5,386	4,983	1,157	1,193	1,196	1,239
Caoutchouc (a)	—	100	1,350	1,442	7,183	9,438	12,901	15,207	1,969	2,095	2,157	2,819
Coton non égrené	380,918	344,298	294,794	293,678	269	241	—	—	83	110	—	—
Sisal, jute, etc.	19,528	20,182	13,888	13,066	635	750	798	—	239	240	153	210
Thé	—	—	—	—	287	305	387	429	18	43	90	106
Quinquina	50	50	50	50	826	1,623	1,658	2,528	195	253	397	471
Pyréthre	7	5	6	6	726	964	1,624	2,614	252	350	553	1,096

(a) Plantations en rapport. (a) Opbrengende plantages.

Relevé des entreprises industrielles
Opgave van de nijverheidsondernemingen

303

SPÉCIFICATIONS	1942	1943	1944							OPSOMMING
			Léopoldville Leopoldstad	Coquilhatville Coquilhatstad	Stanleyville Stanleystad	Costermansville Costermansstad	Elisabethville Elisabethstad	Lusambo	Tot.	
I. Mines, carrières.										I. Mijnen, groeven
Mines { Charbon	1	1	—	—	—	—	1	—	1	Steenkolen
{ Cuivre	13	12	—	—	—	—	12	—	12	Koper
{ Étain	21	36	—	—	4	17	15	—	36	Tim
{ Or	46	40	—	—	11	18	5	3	37	Goud
{ Diamants	37	39	—	—	3	—	—	31	34	Diamant
{ Prospections minières autres	43	134	18	—	28	19	14	14	93	Andere mijnprospecties
Carrières	Groeven
Total	161	262	18	—	46	54	47	48	213	Totaal.
II. Industries.										II. Industries
Préparation mécanique des minerais	86	108	—	—	23	19	17	45	104	Mechanische bereiding van de ertsen.
Métallurgie	65	65	7	—	20	5	37	58	127	Metaalnijverheid.
Construction et réparation de machines et moteurs	59	76	19	8	19	7	16	12	81	Constructie en herstelling van machines en motors.
Construction et réparation de bateaux et véhicules	156	153	24	8	43	21	28	20	144	Constructie en herstelling v. voer- en vaartuigen.
Bois et ameublement . . .	413	478	45	127	165	118	38	84	577	Houtbewerking en stoffe- ring.
Briqueteries, tuileries etc.	214	229	3	65	81	36	58	58	301	Steen- en pannenbakke- rijen, enz.
Construction, fours à chaux, cimenteries, etc.	110	68	16	2	22	27	47	7	121	Bouwbedrijf, kalkovens, cementfabrieken, enz.
Électricité, gaz, eau, énergie	117	119	18	9	29	11	34	34	135	Electriciteit, gas, water, drijfkracht.
Produits chimiques, ex- plosifs	11	15	4	—	6	—	5	—	15	Scheikundige producten, springstoffen.
Industries textiles	134	125	3	19	55	10	14	27	128	Textielnijverheid.
Vêtement : ateliers de con- fection	72	64	15	1	30	4	20	—	70	Kledingstukken : confec- tiewerkplaatsen.
Peaux et cuirs	27	27	7	1	3	19	19	—	49	Huiden- en lederindustrie.
Total des industries	1,464	1,527	161	240	496	277	333	345	1,852	Totaal der bedrijven
Industries alimentaires :										Voedingswarenbereiding :
Laiteries	214	217	—	—	89	115	12	—	216	Zuivelfabrieken.
Boucheries	64	65	8	7	21	9	24	9	78	Slachterijen.
Boulangeries	93	88	20	4	10	5	30	7	76	Broodbakkerijen.
Hôtels	114	117	15	3	33	23	36	5	115	Hotels.
-Autres	112	111	5	2	11	110	116	—	244	Andere.
Total des industries alimen- taires	597	598	48	16	164	262	218	21	729	Totaal der voedingsbe- drijven.
Traitement des produits agricoles	719	741	215	108	188	128	36	102	777	Bewerking van de land- bouwproducten.
Imprimeries, ateliers de reliure, de photographie	53	52	17	5	10	6	11	5	54	Drukkerijen, boekbinde- rijen en fotowerkhuizen.
Savonneries, stéarineries	45	37	10	2	14	1	7	3	37	Zeep- en stearineziederijen.
Cinémas	14	14	4	3	6	1	5	1	20	Kinema's.
Autres industries	266	356	33	274	5	42	32	192	578	Andere industries
Total	1,097	1,200	279	392	223	178	91	303	1,466	Totaal.
Total général	3,319	3,587	506	648	929	771	689	717	4,260	Algemeen totaal.

N. B. — Les chiffres donnés pour les mines indiquent le nombre de centres d'activité, dont plusieurs peuvent dépendre d'une seule entreprise.

N. B. — De cijfers opgegeven voor de mijnen duiden het aantal activiteitscentra aan, waarvan verschillende kunnen afhangen van één enkele onderneming.

Production des industries minières et métallurgiques
Productie der mijnen en der ertsnijverheid

(Congo belge et Ruanda-Urundi. — Belgisch-Kongo en Ruanda-Urundi.)

SPÉCIFICATIONS	1935	1936	1937	1938	1939	1940	OPSOMMING
Quantités. — Hoeveelheden							
Argent (kg.)	118,006	86,515	92,138	97,114	64,358	71,000	Zilver (kg.).
Or fin (kg.)	11,769	12,521	13,455	14,720	16,063	19,498	Fijn goud (kg.).
Palladium (kg.)	160	391	389	49	104	Palladium (kg.).
Platine (kg.)	30	99	66	7	36	Platina (kg.).
Diamants (1,000 car.) .	3,165	4,634	4,925	7,206	8,360	9,603	Diamant (1,000 kar.).
Étain (t.)	6,234	7,420	9,159	9,824	8,278	12,000	Tin (t.).
Cuivre (t.)	107,682	97,500	150,588	123,943	122,649	148,804	Koper (t.).
Plomb (t.)	—	—	4,845	4,625	5,926	1,554	Lood (t.).
Zinc (t.)	—	383	3,057	4,140	6,350	36,916	Zink (t.).
Tantale-Niobium (t.) .	—	33	120	135	113	268	Tantalium-Niobium (t.).
Charbon (t.)	11,315	13,902	36,493	41,699	26,775	23,500	Steenkolen (t.).
Cobalt (t.)	Kobalt (t.).
Radium (grammes)	Radium (gram.).
Manganèse (t.)	—	—	15,494	3,737	4,378	9,183	Mangaan (t.).
Wolframite (t.)	—	—	—	—	—	55	Wolframiet (t.).

SPÉCIFICATIONS	1941	1942	1943	1944	1945	1946	OPSOMMING
Cadmium (kg.)	3,086	27,000	23,094	21,544	18,233	17,000	Cadmium (kg.).
Argent (kg.)	111,000	118,000	97,000	82,000	127,900	157,000	Zilver (kg.).
Or brut (kg.)	19,591	17,865	15,499	12,453	11,915	10,894	Ruw goud (kg.).
Diamants (1,000 car.) .	5,866	6,018	4,882	7,533	10,386	6,033	Diamant (1,000 kar.).
Étain (t.)	16,000	16,050	17,298	17,128	17,350	15,000	Tin (t.).
Cuivre (t.)	162,200	166,000	156,850	165,500	160,211	143,885	Koper (t.).
Plomb (t.)	387	1,178	484	633	—	—	Lood (t.).
Zinc (t.) { grillés	29,122	16,649	21,678	31,030	20,904	67,024	Geconcentreerd geroost
{ crus	20,475	20,054	40,872	21,766	22,716	21,761	zink (t.). { ruw
Tantale-Columbite (t.) .	208	127	151	294	198	168	Tantalium-Columbiet (t.).
Charbon (t.)	30,500	43,300	70,330	48,800	50,000	134,000	Steenkolen (t.).
Manganèse (t.)	15,571	14,492	8,879	1,492	—	—	Mangaan (t.).
Wolframite (t.)	105	270	244	494	440	390	Wolframiet (t.).

N. B. — Les chiffres de la production de cobalt et de radium n'ont plus été publiés après 1933.

N. B. — De cijfers betreffende de productie van kobalt en radium werden na 1933 niet meer gepubliceerd.

Droits de douane (1,000 fr.) (a). — Douanerechten (1,000 fr.) (a)

ANNÉES	Droits de sortie	Droits d'entrée	Tot.	ANNÉES	Droits de sortie	Droits d'entrée	Tot.
JAREN	Uitvoerrechten	Invoerrechten		JAREN	Uitvoerrechten	Invoerrechten	
1933	11,730	51,247	62,977	1940	113,007	111,544	224,551
1934	24,573	65,597	90,170	1941	328,213	108,044	436,257
1935	53,607	63,227	116,834	1942	466,985	84,750	551,735
1936	73,578	76,159	149,737	1943	580,505	110,083	690,588
1937	112,657	109,485	222,142	1944	610,510	140,930	751,440
1938	92,949	95,517	188,466	1945	688,620	135,140	823,760
1939	86,024	108,812	194,835				

(a) A partir de 1940. — prévisions

(a) Van 1940 af. — vooruitzichten.

Résumé général du commerce extérieur du Congo belge
Algemeen overzicht van de buitenlandse handel van Belgisch-Kongo

Commerce général d'importation. — Algemene invoerhandel

SPÉCIFICATIONS	Quantités (tonnes) Hoeveelheden (ton)				Valeur — Waarde (1,000 fr.)				OPSOMMING
	1942	1943	1944	1945	1942	1943	1944	1945	

a. Par groupes de marchandises. — a. Naar goederengroepen

Animaux vivants	169	296	1,699	84	2,046	2,415	10,040	1,637	Levende dieren.
Objets d'alimenta- tion et boissons	48,618	72,835	61,537	53,040	261,013	297,438	346,112	321,574	Dranken en voedings- waren.
Matières brutes ou simples préparées	381,363	413,528	418,729	333,791	584,693	569,229	547,955	527,816	Ruwe of eenvoudig bereide stoffen.
Produits fabriqués	87,524	93,484	86,972	72,417	1,729,523	1,911,697	2,007,560	1,533,633	Fabrikaten.
Or et argent non ouvrés	3	12	10	12	132,109	131,825	7,040	13,205	Onbewerkt goud en zilver.
Total	517,677	580,155	568,947	459,344	2,709,384	2,905,604	2,918,707	2,397,865	Totaal.

b. Par pays de provenance. — b. Volgens het land van herkomst

Belgique	1	—	3	7,847	99	—	29	135,988	België.
Angleterre	21,356	24,444	18,904	16,792	253,027	335,864	383,871	365,543	Engeland.
Allemagne	—	—	—	11	—	—	—	241	Duitsland.
France	—	—	199	15	—	—	2,675	1,682	Frankrijk.
Pays-Bas	—	—	—	—	—	—	18	Nederland.
Luxembourg (G.D.)	—	—	—	533	—	—	—	2,074	Luxemburg (G.H.)
Italie	—	—	—	21	—	—	—	379	Italië.
Portugal	2,005	951	2,590	1,130	48,503	23,910	55,280	30,393	Portugal.
Suisse	14	16	4	23	896	3,026	514	5,279	Zwitserland.
Chine	232	—	—	—	6,654	—	—	—	China.
Indes britanniques	8,196	5,922	4,347	2,010	200,164	200,761	115,093	44,403	Brits-Indië.
Japon	38	2	—	2,124	214	—	9	Japan.
Angola	25,330	53,546	32,581	28,347	103,071	306,607	289,731	244,926	Angola.
Afr. équat. franç.	8,710	14,311	12,084	10,823	164,862	171,791	48,069	56,562	Fr. Equat. Afrika.
Arabie	1,217	2,034	Arabië.
Rhodésie	168,296	239,936	251,555	159,561	65,863	83,960	94,760	91,992	Rhodésia.
Soudan	4,833	4,856	4,573	2,422	8,192	13,277	11,279	4,565	Soedan.
Uganda	2,462	2,806	3,395	3,688	18,443	20,673	28,675	29,902	Uganda.
Égypte	219	736	212	203	970	2,140	943	625	Egypte.
Kenya	2,220	497	1,097	762	24,002	3,946	7,041	7,610	Kenya.
Mozambique	6	16	6	6	78	869	152	331	Mozambiek.
Nigéria	669	935	17,868	1,005	5,268	3,627	17,537	8,183	Nigeria.
Terr. du Tanganika	4,750	4,155	2,605	2,119	94,245	32,018	16,614	10,271	Tanganika (Terr.).
Union Sud-Afric.	57,754	69,133	33,787	31,243	464,132	327,909	278,575	236,732	Zuidafrik. Unie.
Nyassaland	250	2,333	Nyassaland.
États-Unis d'Amér.	64,696	64,695	94,655	46,619	975,876	980,646	1,194,987	827,536	Ver. Staten v. Amer.
Antilles néerland.	131,192	30,182	74,230	141,310	218,787	50,417	128,742	237,103	Nederl. Antillen.
Argentine	75	716	375	242	3,290	39,374	24,521	13,636	Argentinië.
Bésil	125	2,171	1,906	241	11,902	182,954	178,877	20,432	Brazilië.
Canada	889	256	781	643	14,004	10,480	11,041	13,434	Canada.
Australie	109	29	1	—	1,138	1,062	99	—	Australië.
Autres pays	13,500	59,844	11,189	261	23,794	110,079	29,602	3,649	Andere landen.
Total	517,677	580,155	568,947	459,344	2,709,384	2,905,604	2,918,707	2,397,865	Totaal.

GROUPES DE MARCHANDISES PAYS DE PROVENANCE	1942		1943		1944		1945		GOEDEREN- GROEPEN LANDEN VAN HERKOMST
	Quantités Hoeveel- heden (Ton.)	Valeur Waarde (1,000 fr.)	Quantités Hoeveel- heden (Ton.)	Valeur Waarde (1,000 fr.)	Quantités Hoeveel- heden (Ton.)	Valeur Waarde (1,000 fr.)	Quantités Hoeveel- heden (Ton.)	Valeur Waarde (1,000 fr.)	
I. Importations par groupes de marchandises. — I. Invoer naar goederengroepen									
Animaux vivants.	168	2,006	274	2,282	1,685	9,957	84	1,627	Levende dieren.
Objets d'alimen- tation et bois- sons	40,959	221,063	50,900	260,166	55,783	313,829	49,538	228,700	Dranken en voe- dingswaren.
Mat. brutes ou simpl. préparées.	265,634	202,544	334,847	221,410	341,925	212,677	233,593	108,457	Ruwe of eenvoudig bereide stoffen.
Produits fabriqués	77,626	1,468,400	85,685	1,797,983	81,924	1,935,140	68,436	1,474,412	Fabrikaten.
Or et argent non ouvrés. Monnaies	...	11	10	7,634	10	6,806	12	12,452	Onbewerkt goud en zilver. Munt.
Total . . .	384,387	1,894,024	471,716	2,289,475	481,327	2,478,409	351,663	1,957,648	Totaal.

II. Importations par pays de provenance. — II. Invoer volgens het land van herkomst

Europe.									Europa.
Allemagne	—	—	—	—	—	—	11	199	Duitsland.
Angleterre	20,755	223,483	23,522	311,816	18,830	388,761	16,430	364,439	Engeland.
Belgique	1	99	—	—	—	—	7,321	131,319	België.
Danemark	—	—	—	—	—	—	14	341	Denemarken.
Espagne	—	—	—	—	—	—	Spanje.
France	—	—	—	—	—	—	22	1,995	Frankrijk.
Italie	—	—	—	—	—	—	84	1,764	Italië.
Luxemb. (G.-D.)	—	—	—	—	—	—	533	2,074	Luxemb. (G.-H.)
Pays-Bas	—	—	—	—	—	—	...	18	Nederland.
Portugal	1,219	37,982	987	24,995	2,519	51,198	1,124	28,997	Portugal.
Suède	—	—	—	—	—	—	26	1,837	Zweden.
Suisse	14	856	16	2,976	9	1,608	23	5,287	Zwitserland.
Tchéco-Slovaquie	—	—	—	—	—	—	1	4	Tsjecho-Slowakije.
Autres pays	13	311	—	—	—	—	8	183	Andere landen.
Total	22,002	262,731	24,525	339,787	21,358	441,567	25,597	538,457	Totaal.
Afrique.									Afrika.
Afr. équat. fr.	6,181	5,104	8,787	13,352	8,938	20,772	8,115	22,484	Fr.-Equat.-Afr.
Angola	19,940	36,762	31,727	70,362	27,718	75,520	24,888	67,782	Angola.
Nigérie	994	7,918	Nigeria.
Nyassaland	230	2,333	Nyassaland.
Rhodésie	165,906	54,799	237,309	65,752	248,155	61,947	157,582	63,133	Rhodesia.
Soudan	4,760	8,049	4,834	13,240	4,215	10,719	2,407	4,351	Soedan.
Tanganyika	3,693	53,801	3,571	23,272	2,338	8,362	1,923	9,208	Tanganika
Uganda	2,431	18,235	2,770	20,151	3,414	26,287	3,683	28,834	Uganda.
Union Sud-Afri- caine	45,064	283,033	49,425	276,024	32,038	253,166	30,140	204,179	Zuidafrikaanse Unie.
Autres pays	2,744	21,095	2,218	10,739	28,845	36,941	824	4,522	Andere landen.
Total	250,719	480,878	340,641	492,892	355,661	493,714	230,886	414,744	Totaal.
Amérique.									Amerika.
Argentine	186	9,265	Argentinië.
Canada	920	14,194	261	8,482	797	11,022	666	14,412	Canada.
États-Unis	59,799	854,941	63,132	946,673	70,187	1,153,571	46,703	829,902	Ver. Staten.
Antilles néerland.	39,339	67,251	10,304	17,944	25,915	45,079	43,892	74,530	Nederl. Antillen.
Autres pays	3,396	15,263	7,840	242,490	1,548	228,491	329	27,956	Andere landen.
Total	103,454	951,649	81,537	1,215,589	98,447	1,438,163	91,776	956,065	Totaal.
Asie.									Azië.
Arabie	1,215	2,031	Arabië.
Indes Britann.	7,764	185,584	5,902	205,165	4,185	101,881	2,000	45,874	Brits-Indië.
Japon	45	2,511	2	161	—	—	...	9	Japan.
Autres pays	288	9,475	19,080	34,819	1,675	2,985	189	465	Andere landen.
Total	8,097	197,570	24,984	240,145	5,860	104,866	3,404	48,379	Totaal.
Océanie.									Oceanië.
Australie	109	1,139	29	1,062	1	99	...	1	Australië.
Autres pays	—	—	—	—	—	—	—	—	Andere landen.
Total	109	1,139	29	1,062	1	99	...	1	Totaal.
Haute mer	6	57	—	—	—	—	—	—	Hoge zee.
Total général	384,387	1,894,024	471,716	2,289,475	481,327	2,478,409	351,663	1,957,648	Algem. totaal.

Commerce spécial : Exportation. — Speciale handel : Uitvoer

GROUPES DE MARCHANDISES PAYS DE DESTINATION	1942		1943		1944		1945		GOEDEREN-GROEPEN LANDEN VAN BESTEMMING
	Quantités Hoeveelheden (Ton.)	Valeur Waarde (1,000 fr.)	Quantités Hoeveelheden (Ton.)	Valeur Waarde (1,000 fr.)	Quantités Hoeveelheden (Ton.)	Valeur Waarde (1,000 fr.)	Quantités Hoeveelheden (Ton.)	Valeur Waarde (1,000 fr.)	
I. Exportations par groupes de marchandises. — I. Uitvoer naar goederengroepen									
Animaux vivants	4	117	6	165	22	394	44	702	Levende dieren.
Objets d'alimentation et boissons.	66,283	212,004	55,058	228,336	38,401	234,916	63,935	396,878	Dranken en voedingswaren.
Matières brutes ou simpl. prépar.	488,887	2,846,014	555,140	3,690,907	483,804	3,766,041	507,227	3,638,568	Ruwe of eenv. bereide stoffen.
Produits fabriqués	11,712	124,610	9,947	89,491	8,157	147,094	14,044	301,072	Fabrikaten.
Or et argent non ouvrés. Monn.	17	706,303	14	600,826	11	472,104	11	445,248	Onbewerkt goud en zilver. Munt.
Total . .	566,903	3,889,048	620,165	4,609,725	530,395	4,620,549	585,261	4,782,468	Totaal.

II. Exportations par pays de destination. — II. Uitvoer volgens het land van bestemming

Europe.									
France	—	—	—	—	—	—	1,641	13,725	Frankrijk.
Allemagne	—	—	—	—	—	—	—	—	Duitsland.
Angleterre	206,929	1,246,410	237,048	1,535,384	200,945	1,599,094	67,297	700,784	Engeland.
Belgique	—	—	—	—	4	142	202,625	1,210,908	België.
Espagne	4,298	17,041	9,765	63,933	11,465	133,134	2,059	23,730	Spanje.
Italie	—	—	—	—	25	—	—	Italië.
Pays-Bas	—	—	—	—	—	—	—	—	Nederland.
Portugal	685	4,484	1,163	8,334	1,178	10,110	731	3,098	Portugal.
Autres pays	12	205	187	793	45	1,123	11	401	Andere landen.
Total . .	211,924	1,268,140	248,163	1,608,444	213,637	1,743,628	274,364	1,952,646	Totaal.
Afrique.									
Afrique équator. française	16,088	134,655	14,396	83,526	9,118	109,932	10,527	190,346	Frans-Equatoriaal-Afrika.
Angola	470	7,029	833	8,737	1,272	28,108	1,503	23,044	Angola.
Nigeria	5,709	37,731	3,637	17,122	6,642	23,221	1,941	11,393	Nigeria.
Rhodesie	46,216	82,143	32,870	64,413	21,474	52,086	14,042	37,826	Rhodesia.
Soudan	8,834	33,167	7,607	43,554	7,613	53,447	6,631	46,108	Soedan.
Tanganyika (terr.)	5,665	19,515	7,289	32,152	6,079	23,482	2,057	33,536	Tanganika (Terr.)
Uganda	608	1,050	567	2,127	283	1,891	348	2,526	Uganda.
Un. Sud-Africaine	72,389	968,823	94,515	1,101,203	89,036	965,060	65,467	707,837	Zuidafrik. Unie.
Autres pays	4,497	25,563	2,695	19,119	8,818	77,167	7,274	70,228	Andere landen.
Total . .	160,476	1,309,676	164,409	1,371,953	150,335	1,334,394	109,790	1,122,844	Totaal.
Amérique.									
Canada	208	8,915	1	45	—	—	61	286	Canada.
États-Unis	188,821	1,256,647	200,654	1,564,467	163,751	1,506,509	199,452	1,696,262	Ver. St. v. Amer.
Autres pays	—	—	10	—	—	—	6	Andere landen.
Total . .	189,029	1,265,562	200,655	1,564,522	163,751	1,506,509	199,513	1,696,554	Totaal.
Asie.									
Indes Britanniqu ^{es}	521	12,653	2,079	31,206	583	18,055	76	114	Brits-Indië.
Japon	—	—	—	—	—	—	—	—	Japan.
Autres pays	40	160	184	1,632	261	285	1,059	5,895	Andere landen.
Total . .	561	12,813	2,263	32,838	844	18,340	1,135	6,009	Totaal.
Océanie.									
Haute mer	2,742	25,951	2,377	24,545	1,309	13,643	71	852	Oceanië.
Total général .	566,903	3,889,048	620,165	4,609,725	530,395	4,620,549	585,261	4,782,468	Algemeen totaal.

N. B. — Les pays de destination indiqués dans le présent tableau sont ceux vers lesquels les marchandises sont expédiées du Congo belge, la destination définitive restant inconnue.

N. B. — De in deze tabel aangeduide landen van bestemming zijn die waarheen de koopwaren van uit Belgisch-Kongo verzonden werden, daar de eindbestemming onbekend is.

Commerce Spécial — 1945 — Speciale handel

Exportations. — Uitvoer

Marchandises	Afrique équatoriale française Frans-Equatoriaal-Afrika	Angleterre Engeland	Angola	États-Unis d'Amérique Verenigde Staten van Amerika	Rhodésie Rhodesia	Union Sud-Africaine Zuid-Afrikaanse Unie	Tanganyika (territ.) Tanganka (Territ.)	Portugal	Espagne Spanje	Autres pays Andere landen	Tot.	Goederen
Arachides . . .	—	—	—	—	264	—	—	—	—	—	115	379 Aardnoten.
Bois	4	—	6	—	1,288	24,930	278	—	—	—	20,549	47,055 Hout.
Cacao brut . . .	—	—	—	—	—	112	—	—	—	—	1,869	1,971 Ruwe cacao.
Café vert . . .	—	2,844	—	—	30	1,207	258	—	—	—	20,008	24,347 Ongebr. koffie.
Caoutchouc . . .	—	—	—	2,488	—	2,085	—	—	—	—	3,416	7,989 Rubber.
Cassitérite . . .	—	—	—	11,078	—	—	—	—	—	—	—	11,078 Tinerts.
Copal	—	6,465	—	4,104	—	362	99	—	45	—	2,735	13,810 Copal.
Coton brut . . .	—	17,477	—	—	—	501	839	—	2,013	—	16,179	37,009 Ruwe katoen.
Cuivre	5	20,823	24	106,999	—	403	—	—	—	—	41,179	169,433 Koper.
Etain	4	—	8	4,610	—	—	111	—	—	—	2,088	6,821 Tin.
Huile de palme . . .	—	19,542	—	14,626	1,764	13,070	70	—	—	—	28,867	77,939 Palmolie.
Ivoire brut . . .	7	—	—	—	—	3	65	—	—	—	53	128 Onbew. ivoor.
Noix palmistes . . .	—	—	—	6,346	1,228	5,987	—	—	—	—	29,937	43,498 Palmnoten.
Or	—	—	—	—	—	11	—	—	—	—	—	11 Goud.
Peaux brutes . . .	—	—	—	—	1	—	6	—	—	—	181	188 Ruwe huiden.
Pierres précieuses . . .	—	2	—	—	—	—	—	—	—	—	—	3 Edelgesteenten.
Riz	655	1	—	—	678	1,803	84	—	—	—	5,935	9,156 Rijst.
Sésame	—	—	—	—	—	328	—	—	—	—	29	357 Sesam.
Manganèse (mineral)	—	—	—	10,108	—	—	—	—	—	—	—	10,108 Mangaan (erts)
Zinc (mineral)	—	—	—	27,935	—	—	—	—	—	—	—	27,935 Zinkerts.
Maïs	—	—	—	—	6	—	—	—	—	—	4,817	4,823 Maïs.
Jute	—	—	—	—	—	—	—	593	—	—	6,425	7,018 Jute.
Fruits	30	—	—	—	1,002	154	—	—	—	—	57	1,243 Vruchten.
Autr. prod. (a)	9,822	143	1,465	11,157	7,782	14,505	253	138	—	—	37,697	82,962 And. prod. (a).
Total	10,527	67,297	1,503	199,452	14,042	65,467	2,057	731	2,058	222,127	585,261	Totaal

Quantités (tonnes). — Hoeveelheden (tonnen).

Valeur (1,000 fr.). — Waarde (1,000 fr.)

Arachides . . .	—	—	—	—	1,013	—	—	—	—	—	286	1,299 Aardnoten.
Bois	20	—	20	—	2,276	52,093	8	—	—	—	25,021	79,438 Hout.
Cacao brut . . .	—	—	—	—	—	651	—	—	—	—	10,611	11,262 Ruwe cacao.
Café vert . . .	2	24,931	1	—	265	13,177	3,294	1	—	—	190,409	232,080 Ongebr. koffie.
Caoutchouc . . .	11	—	—	42,000	—	44,713	—	—	—	—	64,380	151,104 Rubber.
Cassitérite . . .	—	—	—	340,736	—	—	—	—	—	—	—	340,736 Tinerts.
Copal	—	34,539	—	20,785	—	2,001	493	—	334	—	14,151	72,303 Copal.
Coton brut . . .	—	202,893	—	—	—	5,604	9,740	—	23,396	—	187,690	429,323 Ruwe katoen.
Cuivre	37	157,660	199	849,033	—	3,058	—	—	—	—	279,947	1,289,934 Koper.
Etain	190	—	413	223,649	—	—	5,365	—	—	—	101,248	330,865 Tin.
Huile de palme . . .	1	89,505	—	66,988	8,122	59,655	323	—	—	—	132,332	356,926 Palmolie.
Ivoire brut . . .	1,436	5	—	76	—	500	12,498	—	—	—	10,163	24,678 Onbew. ivoor.
Noix palmistes . . .	—	—	—	12,375	2,432	12,110	—	—	—	—	61,493	88,410 Palmnoten.
Or	—	—	—	—	—	445,244	—	—	—	—	4	445,248 Goud.
Peaux brutes . . .	1	3	3	4	—	104	7	—	—	—	2,962	3,084 Ruwe huiden.
Pierres préc. . . .	—	185,060	—	—	—	—	—	—	—	—	—	185,060 Edelgesteenten.
Riz	1,601	2	—	—	3,257	8,291	224	1	—	—	15,238	28,614 Rijst.
Sésame	—	—	—	—	—	1,813	—	—	—	—	129	1,942 Sesam.
Manganèse (mineral)	—	—	—	4,852	—	—	—	—	—	—	—	4,852 Mangaan (erts)
Zinc (mineral)	—	—	—	14,437	—	—	—	—	—	—	—	14,437 Zinkerts.
Maïs	—	—	—	—	29	—	—	—	—	—	6,078	6,107 Maïs.
Jute	—	—	—	—	—	3	—	1,545	—	—	39,289	40,837 Jute.
Fruits	604	—	—	—	1,246	75	—	—	—	—	427	2,352 Vruchten.
Autr. prod. (a)	186,443	6,186	22,408	121,327	19,186	58,745	1,584	1,551	—	—	224,147	641,577 And. prod. (a).
Total	190,346	700,784	23,044	1,696,262	37,826	707,837	33,536	3,098	23,730	1,366,005	4,782,468	Totaal

N. B. — Les pays de destination indiqués dans le tableau ci-dessus sont ceux vers lesquels les marchandises sont expédiées du Congo belge, la destination définitive restant inconnue.

(a) Principalement objets d'alimentation, boissons et produits fabriqués.

N. B. — De in deze tabel aangeduide landen van bestemming zijn die, waarheen de koopwaren van uit Belgisch-Kongo verzonden werden, daar de eindbestemming onbekend is.

(a) Voornamelijk dranken, fabrikaten en voedingswaren.

Commerce spécial du Ruanda-Urundi
Speciale handel van Ruanda-Urundi

GROUPES DE MARCHANDISES PAYS	1942		1943		1944		1945		GOEDEREN- GROEPEN LANDEN
	Quantités Hoeveel- heden (Ton.)	Valeur Waarde (1,000 fr.)	Quantités Hoeveel- heden (Ton.)	Valeur Waarde (1,000 fr.)	Quantités Hoeveel- heden (Ton.)	Valeur Waarde (1,000 fr.)	Quantités Hoeveel- heden (Ton.)	Valeur Waarde (1,000 fr.)	

Importations par groupes de marchandises. — Invoer naar goederengroepen.

Animaux vivants	3	3	—	—	2	75	Levende dieren.
Objets d'alimen- tation et bois- sons	3,523	10,100	3,224	10,630	2,719	8,743	2,170	9,164	Dranken en voe- dingswaren.
Mat. brutes ou simpl. préparées	144	510	55	318	247	1,229	68	213	Ruwe of eenv. be- reide stoffen.
Produits fabriqués	3,828	126,412	3,080	125,826	2,473	90,393	1,818	56,835	Fabrikaten.
Or et argent non ouvrés. Monnaies	—	—	—	—	—	—	—	—	Onbewerkt goud en zilver. Munten.
Total . .	7,495	137,025	6,359	136,777	5,439	100,365	4,058	66,287	Totaal.

Exportations par groupes de marchandises. — Uitvoer naar goederengroepen.

Animaux vivants	54	63	3	—	—	3	Levende dieren.
Objets d'alimenta- tion et boissons	12,031	48,711	9,490	88,030	6,866	77,745	8,142	85,311	Dranken en voe- dingswaren.
Matières brutes ou simpl. préparées	4,538	99,940	4,947	110,176	3,997	93,761	4,574	94,245	Ruwe of eenv. be- reide stoffen.
Produits fabriqués	155	1,797	265	3,931	563	11,850	1,004	22,228	Fabrikaten.
Or et argent non ouvrés. Monnaies	1	39,923	1	26,588	5,223	7,200	Onbewerkt goud en zilver. Munten.
Total . .	16,779	190,434	14,703	228,728	11,426	188,579	13,720	208,987	Totaal.

Importations par pays de provenance. — Invoer naar het land van herkomst

Angleterre . . .	143	6,433	289	10,524	484	16,567	354	11,361	Engeland.
Belgique	—	—	—	—	—	—	152	4,801	België.
Et. Unis d'Amér.	792	16,730	1,189	27,579	1,016	30,127	670	26,776	Veren. Staten.
France	—	—	—	—	—	—	2	238	Frankrijk.
Indes anglaises .	1,423	56,809	623	26,211	589	23,775	302	6,722	Brits-Indië.
Italie	—	—	—	—	—	—	12	185	Italië.
Japon	33	2,275	—	—	—	—	—	—	Japan.
Pays-Bas	—	—	—	—	—	—	—	—	Nederland.
Tanganyika (T. du)	2,944	43,744	2,561	58,528	1,863	12,657	1,509	5,621	Tanganika (T.).
Uganda	1,777	6,650	1,068	4,716	903	4,924	629	3,962	Uganda.
Union Sud-Afric.	35	1,164	57	2,147	328	5,314	213	3,850	Zuidafrik. Unie.
Autres pays . . .	348	3,220	572	7,072	256	7,001	215	2,771	Andere landen.
Total . .	7,495	137,025	6,359	136,777	5,439	100,365	4,058	66,287	Totaal.

Exportations par pays de destination. — Uitvoer naar het land van bestemming

Belgique	—	—	—	—	—	—	1,296	10,007	België.
Rhodésie	2,591	5,304	—	—	3	8	4	11	Rhodesia.
Tanganyika (T. du)	3,928	29,826	6,965	71,676	2,219	23,173	932	10,462	Tanganika (T.).
Uganda	1,373	6,735	285	2,426	68	456	210	2,656	Uganda.
Autres pays . . .	8,887	148,569	7,453	154,626	9,136	164,942	11,278	185,851	Andere landen.
Total . .	16,779	190,434	14,703	228,728	11,426	188,579	13,720	208,987	Totaal.

Longueur et classification des voies navigables
Lengte en rangschikking van de bevaarbare waterwegen

Bassins Stroom- gebieden	Cours d'eau Water- lopen	Barges de — Barges van 40 t. Tirant d'eau — Diepgang : 0,80 m.		Barges de — Barges van 150 t. Tirant d'eau — Diep- gang : 1,10 m.		Barges de — Barges van 350 t. Tirant d'eau — Diep- gang : 1,30 m.		Barges de — Barges van 800 t. Tirant d'eau — Diep- gang : 2,00 m.	
		Trajet Afstand	Km.	Trajet Afstand	Km.	Trajet Afstand	Km.	Trajet Afstand	Km.
Congo- Lualaba	Congo . . .	Léopoldv.-Stanleyv.	1,720	id.	1,720	id.	1,720	id.	1,720 (a)
	Lualaba . . .	Ponthierv.-Kindu . . .	320	id.	320	id.	320	—	—
		Kongolo-Bukama . . .	640	id.	640	id.	640	—	—
	Luapula . . .	Kasenga-Pweto . . .	275	id.	275	—	—	—	—
	Lac Moero- Moero-Meer.								
	Luvua . . .	Emb. (Mond.) Kiambi	160	—	—	—	—	—	—
	Lukuga . . .	Emb. (Mond.) Km. 65	65	—	—	—	—	—	—
	Eliba . . .	Emb. (Md.) Fundi-Sadi	30	—	—	—	—	—	—
Ruiki . . .	Ponthierv.-Km. 88 . . .	(b) 88	—	—	—	—	—	—	
Lomami . . .	Lomami . . .	Isangi-Litoko . . .	390	—	—	—	—	—	
Aruwimi . . .	Aruwimi . . .	Basoko-Yambuya . . .	120	—	—	—	—	—	
Itimbiri . . .	Itimbiri . . .	Yaminga-Aketi . . .	255	id.	255	id.	(b) 255	—	
Mongala . . .	Mongala . . .	Mobeka-Businga . . .	329	id.	329	—	—	—	
Lulonga	Lulonga . . .	Lulonga-Basankusu . . .	230	id.	230	id.	230	id.	(a) 230
	Lopori . . .	Basankusu-Simba . . .	580	Basankusu- Iteko	310	—	—	—	—
	Maringa . . .	Basankusu-Befori . . .	370	Basankusu- Momonpo	265	—	—	—	—
Ikelemba . . .	Ikelemba . . .	Coquilhat.-Bombinda	(c) 100	—	—	—	—	—	
Ruki-Busira	Ruki-Busira	Coquilhatv.-Boende	360	id.	360	id.	360	—	—
	Tshuapa . . .	Boende-Bondo . . .	440	Boende-Ikela	300	id.	300	—	—
	Lomela . . .	Boende-Bakwankusu	530	—	—	—	—	—	—
	Salonga . . .	Emb. (Mond.) Bamata	190	Emb. (Mond) Watsi Kenge	100	id.	100	—	—
	Momboyo . . .	Emb. (Mond.) Luiaka	(d) 210	—	—	—	—	—	—
	Luiaka . . .	» » Ikali . . .	210	—	—	—	—	—	—
Ubangi . . .	Ubangi . . .	» » Bangui . . .	(e) 630	id.	630	id.	630	Emb. (Mond) Libenge	555
	Giri	» » Moniango	(f) 240	—	—	—	—	—	—
	Lua	» » Mongale . . .	102	—	—	—	—	—	—
Lac Tumba	Lac Tumba . . .	Irebu-Bikoro	60	—	—	—	—	—	
Kasai . . .	Kasai	Kwamouth-Charlesv.	830	id.	830	Kwamouth P.-Francqui	630	id.	(g) 630
	Kasai	Makumbi-Tshikapa	85	—	—	—	—	—	—
	Lulua	Bena-Makima-Luebo	50	—	—	—	—	—	—
	Sankuru . . .	Bena-Bendi-Pania . . .	450	id.	450	Bena-Bendi Lusambo	360	—	—
	Kwilu	Banningville-Kikwit	320	id.	320	—	—	—	—
	Kwango . . .	Wombali-Kingushe	275	—	—	—	—	—	—
	Inzia	Bagata-M'Bao	220	—	—	—	—	—	—
	Lukula . . .	Emb. (Mond.) Kimbili	38	—	—	—	—	—	—
Fimi- Lukenie	Fimi-Lukenie	Mushie-Dekese	(h) 590	—	—	—	—	—	—
	L. Léopold II	Kutu-Bolia	150	—	—	—	—	—	—
	Leopold II-M.			—	—	—	—	—	—
		Tot.	11,652	—	7,334	—	5,545	—	3,135

(a) En basses eaux, le tirant d'eau est limité à 1 m. 60 de l'île Bertha, à Stanleyville. — (b) Aux hautes eaux seulement. — (c) Barges de 20 tonnes. — (d) En basses eaux barges de 20 tonnes. — (e) Barges de 40 tonnes sur tout le parcours aux basses eaux. — (f) En basses eaux jusque Jambogo Km. 92. — (g) En basses eaux le mouillage jusque Port Francqui est de 1 m. 50. — (h) Barges de 10 tonnes de Dekese à Lodja.

(a) Bij laag water is de diepgang van het eiland Bertha tot Stanleystad 1 m. 60. — (b) Enkel bij hoog water. — (c) Barges van 20 ton. — (d) Bij laag water barges van 20 ton. — (e) Bij laag water barges van 40 ton over de hele afstand. — (f) Bij laag water tot Jambogo Km. 92. — (g) Bij laag water beloopt de diepte van de ankergrond tot Port-Francqui 1 m. 50. — (h) Van Dekese tot Lodja, barges van 10 ton.

Mouvement (à l'entrée) des ports maritimes
Zeehavenverkeer (aankomst)

311

NATIONALITÉ DES BATEAUX	Nombre — Aantal					Tonnage net — Netto-Tonnemaat					NATIONALITEIT DER SCHEPEN
	1934	1935	1936	1937	1938	1934	1935	1936	1937	1938	
Banana											
Belges	13	3	1	26	20	4,609	7,895	1,938	59,098	41,781	Belgische.
Autres	14	4	—	77	51	7,868	11,428	—	847	754	Andere.
Nav. au long cours	5	7	1	19	16	12,189	19,323	1,938	59,032	41,749	Schep. der gr. vaart.
Bât. de cabotage.	22	—	—	84	55	288	—	—	913	786	Kustschepen.
Total	27	7	1	103	71	12,477	19,323	1,938	59,945	42,535	Totaal.
Total à la sortie	24	7	1	95	71	12,462	19,323	1,938	59,915	42,535	Totaal vertrokken.
Boma											
Allemands	13	16	19	14	24	30,819	37,158	51,007	31,108	59,443	Duitse.
Américains	10	8	9	10	7	32,612	24,918	28,877	34,320	23,378	Amerikaanse.
Anglais	1	5	6	5	1	4,040	14,005	18,567	13,147	4,039	Engelse.
Belges	107	100	146	118	127	447,530	396,833	484,320	473,532	542,909	Belgische.
Italiens	5	8	2	2	5	16,750	27,134	6,747	6,747	17,026	Italiaanse.
Français	—	1	—	1	1	—	3,379	—	511	511	Franse.
Nippons	1	1	—	—	—	1,854	3,254	—	—	—	Japanse.
Portugais	51	61	56	63	12	36,703	7,634	7,382	7,345	4,819	Portugese.
Autres	3	1	—	2	4	3,402	1,248	—	4,838	7,797	Andere.
Nav. au l. cours Bât. de cabot.	136	140	200	146	168	538,885	507,929	590,314	563,817	654,592	Schep. der gr. v. Kustschepen.
	55	61	38	69	13	34,825	7,634	6,586	7,741	5,330	
Total	191	201	238	215	181	573,710	515,563	596,900	571,558	659,922	Totaal.
Total à la sortie	185	197	242	217	182	66,718	501,024	594,376	568,792	662,097	Totaal vertrokken.
Matadi											
Allemands	18	20	18	16	21	38,799	42,757	45,012	37,817	48,309	Duitse.
Américains	12	16	13	17	14	39,246	51,632	43,188	56,532	46,048	Amerikaanse.
Anglais	6	7	13	22	16	14,242	21,213	38,470	61,446	39,430	Engelse.
Belges	52	52	67	67	71	226,510	190,777	251,821	277,033	301,536	Belgische.
Français	14	2	—	—	3	45,777	6,766	—	—	5,060	Franse.
Italiens	12	14	12	13	24	40,477	47,374	40,597	43,479	81,661	Italiaanse.
Nippons	2	2	4	4	5	8,499	7,765	17,668	18,275	23,605	Japanse.
Portugais	10	8	11	15	13	23,090	3,408	4,144	3,962	3,906	Portugese.
Autres	4	7	7	5	4	9,019	14,650	18,820	13,053	12,647	Andere.
Nav. au l. cours Bat. de cabotage.	119	120	133	144	158	422,409	391,934	455,440	507,635	558,296	Schep. der gr. v. Kustschepen.
	11	8	12	15	13	23,250	3,408	4,280	3,962	3,906	
Total	130	128	145	159	171	225,659	395,342	459,720	511,597	562,202	Totaal.
Total à la sortie	142	129	144	157	170	435,332	400,420	455,520	506,285	562,861	Totaal vertrokken.

Navigation fluviale (Transports sur le Bas-Fleuve) (a)
Riviervaart (Vervoer op de Beneden-Stroom) (a)

ANNÉES JAREN	Voyageurs — Reizigers									Marchandises (tonnes) Goederen (ton)		
	Montée-Stroomopwaarts			Descente-Stroomafwaarts			Total - Totaal			Montée Stroom- opwaarts	Descente Stroom- afwaarts	Tot.
	1 ^o classe 1 ^o klasse	2 ^o classe 2 ^o klasse	Tot.	1 ^o classe 1 ^o klasse	2 ^o classe 2 ^o klasse	Tot.	1 ^o classe 1 ^o klasse	2 ^o classe 2 ^o klasse	Tot.			
1939	448	2,398	2,846	494	2,461	2,955	942	4,859	5,801	150	1,044	1,194
1940	658	2,921	3,579	564	3,157	3,721	1,222	6,078	7,300	999	1,935	2,934
1941	679	2,829	3,508	737	3,747	4,484	1,416	6,576	7,992	4,596	2,662	7,258
1942	2,889	1,929	4,818	454	3,046	3,500	3,343	4,975	8,318	12,306	8,041	20,347
1943	1,585	12,367	13,952	1,042	6,853	7,895	2,627	19,220	21,847	8,920	9,000	17,920
1944	1,808	12,568	14,376	1,605	7,498	9,103	3,413	20,066	23,479	10,999	9,466	20,465

(a) Service assuré par les vapeurs de la Colonie.

(a) Dienst verzekerd door de stoomschepen der Kolonie.

Navigation fluviale. — Transports sur le Haut-Fleuve
Riviervaart. — Verkeer op de Bovenstroom

Mouvement du port de Léopoldville
Havenverkeer te Leopoldstad

ANNÉES JAREN	Voyageurs — Reizigers									Marchandises (tonnes) Goederen (ton)		
	Montée - Stroomopw.			Descente - Stroomafw.			Total - Totaal			Montée Stroomopwaarts	Descente Stroomafwaarts	Tot.
	Passagers européens Europ. passagiers	Passagers de couleur Kleur- lingen	Tot.	Passagers européens Europ. passagiers	Passagers de couleur Kleur- lingen	Tot.	Passagers européens Europ. passagiers	Passagers de couleur Kleur- lingen	Tot.			
1935	2,019	7,833	9,852	1,701	7,980	9,681	3,720	15,813	19,533	70,927	227,643	298,570
1936	2,398	7,127	9,525	1,873	7,465	9,338	4,271	14,592	18,863	115,875	255,868	371,743
1937	2,576	5,222	7,798	2,064	5,691	7,755	4,640	10,913	15,553	169,549	350,406	519,955
1938	2,361	5,586	7,947	1,745	5,411	7,156	4,106	10,997	15,103	144,828	286,274	431,102
1943	—	—	—	—	—	—	—	—	—	219,681	349,489	569,170
1944	—	—	—	—	—	—	—	—	—	197,665	352,992	550,657
1945	—	—	—	—	—	—	—	—	—	163,487	379,413	542,900
1946	—	—	—	—	—	—	—	—	—	193,752	381,885	575,637

Services fluviaux Otraco. — Riviervaartdiensten Otraco

ANNÉES JAREN	Passagers — Passagiers			Marchandises (tonnes) — Goederen (ton)					
	blancs blanke	noirs zwarte	Tot.	Kasai	Kwilu	Lac Léopold II Leopold II Meer	Sankuru	Autres voies fluviales Andere waterwegen	Tot.

A la montée. — Stroomopwaarts

1940.	1,893	7,120	9,013	43,214	2,070	910	2,780	40,757	89,733
1941.	2,797	11,718	14,515	40,959	2,768	1,134	2,777	63,621	111,259
1942.	3,326	12,103	15,429	62,487	3,865	1,176	2,875	94,992	165,395
1943.	3,594	15,375	18,969	74,708	4,535	1,389	3,116	110,058	193,806
1944.	2,732	15,184	17,916	70,715	4,702	1,495	3,016	78,065	157,993
1945.	—	—	—	—	—	—	—	—	142,103
1946.	—	—	—	67,687	5,569	1,704	3,270	84,713	162,943

A la descente. — Stroomafwaarts

1940.	1,217	8,063	9,280	113,460	7,083	2,116	5,534	88,005	216,198
1941.	2,299	12,257	14,556	93,107	9,037	2,916	3,371	81,327	189,758
1942.	3,173	17,565	20,738	119,546	15,022	3,142	4,900	112,097	254,707
1943.	3,526	10,096	13,622	110,260	13,737	2,512	5,739	118,444	250,692
1944.	3,064	15,575	18,639	104,822	14,154	4,291	4,002	114,683	241,952
1945.	—	—	—	—	—	—	—	—	284,811
1946.	—	—	—	106,864	21,022	3,485	8,015	135,942	275,328

Transports par air (Sabena). — Luchtverkeer (Sabena)

SPÉCIFICATIONS	1935	1936	1937	1938	1939	OPSOMMING
Longueur des lignes en expl. (km.)	3,235	2,310	3,235	3,235	3,205	Lengte der geëxpl. lijnen (km.).
Kilomètres parcourus	243,848	174,144	212,417	261,646	292,574	Afgelegde kilometers.
Passagers transportés	1,390	1,488	1,311	1,744	2,309	Vervoerde passagiers.
Marchandises et courrier trans- portés (kg.)	59,350	32,374	41,030	62,912	71,291	Vervoerde goederen en poststuk- ken (kg.).
Tonnes-kilom. transportées	137,069	104,571	103,560	165,130	200,101	Vervoerde ton-kilometers.
Recettes d'exploitat. (1,000 fr.) .	6,101	4,266	3,802	3,643	4,050	Bedrijfsontvangsten (1,000 fr.)
Dépenses d'exploitat. (1,000 fr.) .	3,107	2,711	2,617	3,065	3,173	Bedrijfskosten (1,000 fr.):
Coefficient d'exploitation	50.92	63.57	72.64	84.14	78.34	Bedrijfscoëfficiënt.

EXERCICES DIENSTJAREN	Longueur exploitée Geëxploiteerde lengte Km.	Nombre de stations Aantal stations	Personnel européen Europees personeel	Matériel roulant Rollend materieel			Recettes d'exploit- ation Bedrijfs- ontvang- sten (1,000 fr.)	Dépenses d'exploit- ation Bedrijfs- uitgaven (1,000 fr.)	*Mouvement — Verkeer				
				Locomotives Locomotieven	Voitures à voyageurs Personenwagens	Wagons à marchan- dises Goederwagens			Voyageurs — Reizigers				Mar- chandises Goederen (Ton.)
									1 ^{re} classe 1 ^o kl.	2 ^e classe 2 ^o kl.	3 ^e et 4 ^e classes 3 ^o en 4 ^o klasse	Tot.	

Office d'exploitation des transports coloniaux (Otraco)

Exploitatiedienst van het koloniaal verkeerswezen

a. Chemin de fer Matadi-Léopoldville — a. Spoorweg Matadi-Leopoldstad

1940	365	—	100	57	43	1,562	61,953	37,479	6,548	112,478	119,026	482,971
1941	365	—	102	57	43	1,564	71,434	41,704	7,217	144,039	151,256	532,283
1942	365	—	113	57	43	1,567	117,713	79,666	13,616	271,482	285,098	831,233
1943	365	—	127	57	43	1,564	126,203	95,892	12,640	351,760	364,400	812,435
1944	365	—	129	57	43	1,564	117,015	99,409	15,253	455,418	470,671	708,090
1945	365	—	—	—	—	—	—	—	—	—	—	757,920
1946	—	—	—	—	—	—	—	—	—	—	—	861,191

b. Chemin de fer du Mayumbe. — b. Spoorweg van Mayumbe

1940	140	—	20	22	6	220	4,152	6,563	1,085	10,977	12,062	48,202
1941	140	—	17	22	6	220	4,078	7,003	802	10,633	11,435	47,839
1942	140	—	20	22	6	220	8,498	12,922	618	13,825	14,443	80,965
1943	140	—	18	22	6	220	11,238	14,901	666	21,973	22,639	95,079
1944	140	—	18	22	6	220	11,554	16,033	699	28,744	29,443	84,679
1945	140	—	—	—	—	—	—	—	—	—	—	84,844
1946	—	—	—	—	—	—	—	—	—	—	—	109,663

Chemin de fer du Congo supérieur aux Grands Lacs (a)

1940	849	63	154	53	—	494	49,698	29,795	158,450
1941	849	63	190	53	—	493	74,159	45,094	3,150	2,703	48,773	161,957
1942	849	63	211	53	—	491	106,610	63,883	6,575	5,416	70,355	211,980
1943	849	63	220	53	—	489	124,086	85,023	12,759	9,507	131,872	228,589
1944	849	63	227	55	—	547	136,549	105,708	10,011	6,522	165,802	232,644
1945	849	63	222	55	—	...	130,437	108,402	8,238	5,515	156,564	221,908
1946	—	—	—	—	—	—	—	—	—	—	—	206,085

Chemin de fer du Bas-Congo au Katanga

1940	2,358	144	355	141	66	1,915	228,814	152,376	4,090	15,604	120,103	139,797	3,055,103
1941	2,358	144	384	141	66	1,915	299,649	223,294	10,626	22,610	181,062	214,298	3,518,190
1942	2,358	144	427	141	66	1,915	378,431	295,368	16,961	30,219	237,233	284,413	3,901,872
1943	2,358	144	438	141	65	1,904	430,675	333,165	22,923	46,082	372,749	441,754	4,166,669
1944	2,358	144	438	141	65	1,904	444,769	361,411	23,062	47,627	373,875	444,564	4,312,202
1945	2,358	144	437	133	65	1,887	434,867	339,694	20,522	49,068	370,554	440,144	4,036,800
1946	—	—	—	—	—	—	—	—	—	—	—	—	3,710,408

Chemins de fer vicinaux du Congo (b)

1940	840	...	90	37	9	239	37,046	35,942	—	—	—	(c) 794	(d) 17,420
1941	840	53,267	51,126	—	—	—	1,978	21,633
1942	840	71,372	65,143	—	—	—	1,925	30,460
1943	840	...	200	109,461	100,769	—	—	—	2,390	43,067
1944	840	101,471	92,324	—	—	—	3,294	28,340
1945	840	...	139	40	10	224	91,029	87,633	—	—	—

Chemin de fer du Kivu (Uvira-Kamaniola)

1940	94	—	—	—	—	—	—	—	—	—	—	1,912	14,839
1941	94	—	—	—	—	—	—	—	—	—	—	2,739	19,492
1942	94	—	—	—	—	—	—	—	—	—	—	3,598	26,932
1943	94	—	—	—	—	—	—	—	—	—	—	5,550	27,525
1944	94	—	—	—	—	—	—	—	—	—	—	5,766	29,680
1945	94	—	—	—	—	—	—	—	—	—	—	—	29,675
1946	—	—	—	—	—	—	—	—	—	—	—	—	32,656

(a) Cette compagnie exploite en outre 1,540 km. de voies navigables.

(b) Le matériel roulant comprend en outre (1945) 458 camions automobiles, 62 remorques automobiles ainsi que 60 voiture automobiles et cars (c) 1,000 voyageurs-kilomètres.

(d) 1,000 tonnes-kilomètres.

(a) Deze maatschappij exploiteert bovendien 1,540 km. bevaarbare waterwegen.

(b) Het rollend materieel bevat bovendien (1945) : 458 autovrachtwagens, 62 auto-aanhangwagens en 60 personenwagens en toerwagens.

(c) 1.000 reizigers-kilometer.

(d) 1.000 ton-kilometer.

Postes. — Posterijen
Mouvement (en milliers) — Verkeer (in duizendtallen)

SPÉCIFICATIONS		1941	1942	1943	1944	1945	1946	OPSOMMING	
Lettres ordinaires	Serv. intérieur .	4,414.9 en serv. intérieur et 1,263.9 en serv. international 4,414.9 in binnenl. verkeer en 1,263.9 in internat. verkeer.	4,066.4 en serv. intérieur et 1,236.2 en serv. international. 4,066.4 in binnenl. verkeer en 1,236.2 in internat. verkeer.	5,116.0 en serv. intérieur et 1,782.3 en serv. international. 5,116.0 in binnenl. verkeer en 1,782.3 in internat. verkeer.	7,770.0 en serv. intérieur et 1,758.7 en serv. international. 7,770.0 in binnenl. verkeer en 1,758.7 in internat. verkeer.	5,464.7	5,194.4	Binnenl. verkeer	Gewone brieven
	Serv. internat. .					3,747.4	4,664.8	Internat. verkeer	
	Total. .					9,212.1	9,859.2	Totaal.	
Cartes postales	Serv. intérieur .					76.3	112.5	Binnenl. verkeer	Briefkaarten.
	Serv. internat. .					145.5	130.9	Internat. verkeer	
	Total. .					221.8	243.4	Totaal.	
Imprimés	Serv. intérieur .					1,253.5	2,460.8	Binnenl. verkeer	Drukwerken.
	Serv. internat. .					1,066.8	1,552.4	Internat. verkeer	
	Total. .					2,320.3	4,013.2	Totaal.	
Papiers d'affaires	Serv. intérieur .					238.8	176.8	Binnenl. verkeer	Zaakpapieren
	Serv. internat. .					24.5	75.4	Internat. verkeer	
	Total. .					263.3	252.2	Totaal.	
Échantillons de marchandises	Serv. intérieur .					84.7	58.4	Binnenl. verkeer	Goederenmonsters.
	Serv. internat. .					42.5	133.2	Internat. verkeer	
	Total. .					127.2	191.6	Totaal.	
Envois recommandés	Serv. intérieur .	323.2	316.3	—	—	705.9	587.2	Binnenl. verkeer	Aangetekende verzendingen
	Serv. internat. .	95.7	78.7	—	—	617.8	454.3	Internat. verkeer	
	Total. .	418.9	395.0	—	—	1,323.7	1,041.5	Totaal.	
Mandats de poste	Serv. intérieur .	67.8	78.7	86.2	84.8	92.0	90.4	Binnenl. verkeer	Postwissels.
	Émis	0.8	0.8	0.1	0.0	0.4	—	Uitgegeven	
	Payés	0.2	0.3	0.2	0.2	0.2	—	Uitbetaald	
Colis postaux	Serv. intérieur .	29.0	40.4	43.7	63.3	98.6	87.3	Binnenl. verkeer	Postpakketten.
	Serv. internat. .	16.7	19.1	24.6	30.5	178.4	131.2	Internat. verkeer	
	Total. .	45.7	59.5	68.3	93.8	277.0	218.5	Totaal.	
Envois admis à la franch. de port		(c)	(c)	(c)	(c)	1,571.1	1,007.4	Portvrije verzendingen.	
Offices d'échange (au 1 ^{er} janvier)		28	28	28	28	28	28	Kantoren van uitwissel. (op 1 Jan.)	
Perceptions, sous-perceptions et bureaux auxiliaires		136	141	143	139	148	151	Ontvangstkantoren, onderontvangstkant. en hulpkantoren.	

(a) Lettres et boîtes avec valeur déclarée non comprises. — (b) Colis avec déclaration de valeur et colis avec remboursement non compris. — (c) Compris dans les envois ordinaires.

(a) Brieven en dozen met aangegeven geldswaarde niet meegeteld. — (b) Pakketten met aangegeven geldswaarde en verrekpenpakketten niet meegeteld. — (c) Begrepen in de gewone verzendingen.

Télégraphie et Téléphonie. — Telegrafie en Telefonie

SPÉCIFICATIONS	1941	1942	1943	1944	1945	1946	OPSOMMING
Télégraphie. — Telegrafie							
Longueur des lignes (km.)	4,251	3,445	3,445	3,445	3,445	3,149	Lengte der lijnen (km.).
Nombre de bureaux . . .	51	51	51	51	51	51	Aantal kantoren.
Mouvement :							Verkeer :
Service intérieur (Dépôt)	306,742	358,436	416,018	460,086	481,276	465,694	Binnenl. verk. (Aangeb.)
Service international . . .	63,157	78,653	88,721	79,756	113,444	99,608	Internationaal verkeer.
Total . . .	369,899	437,089	504,739	539,842	594,720	565,302	Totaal.
Télégraphie sans fil. — Draadloze telegrafie							
Nombre de stations . . .	33	35	35	36	39	46	Aantal stations.
Téléphonie. — Telefonie							
Communications :							Gesprekken :
urbaines	5,995,763	6,053,660	6,163,913	6,007,040	5,917,021	6,935,760	locale.
interurbaines	65,408	66,039	67,242	68,328	71,574	114,515	interlocale.
internationales	6,036	6,094	6,205	6,308	7,421	(a) 3,988	internationale.
Total . . .	6,067,210	6,125,793	6,237,360	6,081,676	5,996,016	7,054,263	Totaal.
Bureaux centraux	23	23	23	23	23	23	Telefooncentrales.
Nombre d'abonnés	2,227	2,504	2,565	2,585	2,594	3,110	Aantal geabonneerden.
Recette télégr. et téléphonie (1,000 fr. cong.)	24,660	29,372	33,962	33,810	36,742	36,159	Ontvangsten telegr. en telef. (1,000 Kong. fr.).

(a) En 1946, les communications entre Léopoldville et Brazzaville ont été considérées comme interurbaines.

(a) In 1946, werden de verbindingen tussen Leopoldstad en Brazzaville als interlocaal beschouwd.

Monnaies divisionnaires et de billon frappées par l'Etat de 1908 à 1945 (a)
Pas- en kopermunt van 1908 tot 1945 door de Staat geslagen (a)

MONNAIES	1908-1926	1927	1928	1929	1930	Tot. 1908-1945	MUNTEN
	Fr.	Fr.	Fr.	Fr.	Fr.	Fr.	
a. de métal inférieur :							a. van onedel metaal :
1 franc	89,250,000	15,500,000	10,250,000	9,500,000	5,512,500	130,012,500	1 frank.
50 centimes	55,000,000	7,400,000	3,200,000	542,000	3,810,000	69,952,000	50 centimes.
Total	144,250,000	22,900,000	13,450,000	10,042,000	9,322,500	199,964,500	Totaal.
b. de nickel :							b. van nikkel :
20 centimes	510,000	—	—	—	—	510,000	20 centimes.
10 centimes	5,832,500	202,410	560,000	—	—	6,594,910	10 centimes.
5 centimes	3,170,000	100,750	50,000	25,000	—	3,345,750	5 centimes.
Total	9,512,500	303,160	610,000	25,000	—	10,450,660	Totaal.
Total général	153,762,500	23,203,160	14,060,000	10,067,000	9,322,500	210,480,160	Algemeen totaal.

(a) Aucune frappe n'a été effectuée depuis 1930. — (b) Y compris 65,000 fr. de pièces de cuivre.

(a) Sedert 1930 werd geen munt meer geslagen. — (b) Met inbegrip van 65,000 fr. koperstukken.

Monnaies et billets de banque en circulation (au 31 décembre) (1,000 fr.) (a)
Munten en bankbiljetten in omloop (op 31 December) (1,000 fr.) (a)

SPÉCIFICATIONS	1941	1942	1943	1944	1945	1946	OPSOMMING
Monnaies divisionnaires en nickel frappées par la Colonie	163,826	199,853	206,235	198,652	196,575	198,768	Door de Kolonie geslagen nikkelen pasmunt.
Monnaies émises par la Banque du Congo belge :							Door de Bank van Belg.-Kongo uitgegeven munt :
Pièces en métal inférieur de 1 à 5 fr.	45,776	65,947	66,212	79,089	91,710	101,910	Stukken van 1 tot 5 fr. in onedel metaal.
Pièces de 50 fr. en argent	—	—	—	—	25,524	25,524	Zilveren 50 fr. stukken.
Billets de la Banque du Congo belge	321,216	460,331	715,618	930,632	1,204,294	1,273,913	Biljetten van de Bank van Belgisch-Kongo.
Total	366,992	526,278	781,830	1,009,721	1,321,528	1,401,347	Totaal.

(a) Les monnaies d'or et d'argent mises en circulation antérieurement à 1920 ont été retirées de la circulation et renvoyées en Belgique. — Circulation réelle à la date de clôture annuelle du bilan de l'Institut d'émission.

(a) De vóór 1920 in omloop gebrachte gouden en zilveren muntstukken werden aan de omloop onttrokken en naar België teruggestuurd. — Werkelijke omloop op de datum van het jaarlijks afsluiten van de balans van de Emissiebank.

Dette coloniale (1,000 fr.) (a). — Koloniale schuld (1,000 fr.) (a)
Situation au 31 décembre. — Toestand op 31 December

SPÉCIFICATIONS	1942	1943	1944	1945	1946	OPSOMMING
A. — Dette consolidée.						A. — Gevestigde schuld.
Emprunts { 2 ½ 1887	300	300	300	300	300	Leninge { 2 ½ 1887.
4 % 1896-1898	13,750	13,750	13,750	13,750	13,750	4 % 1896-1898.
4 % amortissable 1901	30,833	30,833	30,833	30,833	30,833	4 % aflosbaar 1901.
3 % 1904	26,885	26,885	26,885	26,885	26,885	3 % 1904.
4 % 1906	133,500	133,500	133,500	133,500	133,500	4 % 1906.
4 % amortiss. 1909	6,286	6,257	6,226	6,196	6,163	4 % aflosb. 1909.
8 % » 1925	158,625	149,498	139,946	129,949	119,485	8 % » 1925.
4 % » 1936	1,431,564	1,415,729	1,415,729	1,382,135	1,364,321	4 % » 1936.
4 % » 1937	1,018,502	1,018,502	1,018,502	1,018,502	1,018,502	4 % » 1937.
3 ½ % » 1937	813,875	813,875	813,875	813,875	813,875	3 ½ % » 1937.
Emprunt anglais	(b)	(b)	(b)	(b)	(b)	Engelse lening.
Part empr. belge 5 % 1932	309,614	308,565	307,465	306,317	305,117	Aand. Belg. schuld 5 % 1932.
Total	3,943,734	3,917,694	3,907,011	3,862,242	3,832,734	Totaal.
B. — Bons du trésor	561,207	557,209	415,711	23,511	16	B. — Schatkistbons.
Total	4,504,941	4,474,903	4,322,722	3,885,753	3,832,750	Totaal.

(a) Capitaux garantis non compris. — (b) Paiement suspendu.

(a) Gewaarborgd kapitaal niet inbegrepen. — (b) Betaling geschorst.

TABLE ALPHABÉTIQUE DES MATIÈRES

(Une table méthodique se trouve au commencement du volume)

N. B. — Les chiffres suivis d'un astérisque se rapportent à des tableaux non insérés dans le présent tome, mais que l'on peut trouver, à la pagination indiquée, dans le tome LXIV (1942) de l'Annuaire.

A

- Académies.** — Académie royale des Beaux-Arts d'Anvers, 93 ; autres académies et écoles de dessin, 93.
- Accidents.** — Décès par suite d'accident, 56.
Accidents dans les mines, carrières et usines métallurgiques, 181 ; — occasionnées par les appareils à vapeur, 181.
Accidents du travail, 219-222.
Accidents sur les chemins de fer, 256 ; — sur les chemins de fer vicinaux, 260.
Accidents de roulage et de la circulation, 258*.
- Accise.** — Droits d'accise, 135.
Production et consommation des denrées soumises aux droits d'accise, 204-205.
- Accouchements multiples.** — 35.
- Accoucheuses.** — 113.
- Acide acétique.** — Droits perçus, 135 ; production et consommation, 204.
- Acier.** — Production, 180.
- Actions.** — Indices des actions cotées à Bruxelles, 253.
- Aérodromes.** — 252*, 312.
- Age.** — Répartition des habitants, sous le rapport : de l'âge, 23 ; de l'âge et de l'état civil, 24.
Mariages par âge, 39.
Divorcés par âge, 41.
Ages respectifs des époux au moment du mariage, 40.
Décès par âge, 43-46 ; 297.
Causes des décès par âge, 50-51.
Décès par âge et par état civil (1940), 60*.
Suicidés par âge, 56.
Age des condamnés, 120.
- Agents de l'État.** — Recensement au 15 octobre 1945, 114-116.
- Agglomérations urbaines.** — Mouvement de la population et de l'état civil dans les principales agglomérations, 31.
Répartition des logements dans les quatre grandes agglomérations, 22-23*.
Répartition des logements dans les quatre grandes agglomérations, 22-23*.
Répartition des habitants de l'agglomération bruxelloise d'après les langues nationales parlées (1930), 34*.
- Agglomérés de houille.** — 176.
- Agriculture.** — Recensements agricoles, 154-156.
Cheptel, 156.
Mode d'exploitation du domaine agricole en 1942, 157.
Répartition par province de la superficie cultivable, 157.
Répartition et rendement des cultures, 159.
Rendement moyen des principales cultures, 160.
Répartition des cultures d'après les régions agricoles, 161.
Foires et marchés aux chevaux et bestiaux, mouvements commercial. Voir l'Annuaire de 1941, p. 181.
Prix moyen des principaux produits agricoles, 162.
Animaux de boucherie abattus pour la consommation, 163.
Sociétés d'assurance contre la mortalité du bétail, 107.
Maladies contagieuses chez les animaux domestiques, 162.
Coopération agricole, 100.
Crédit agricole, 243-245.
Enseignement vétérinaire, agricole et horticole, 167.
Médecins vétérinaires, 167.
Bois soumis au régime forestier, 164.
Production agricole, 302.
- Aliénés.** — 126.
- Alimentation.** — Prix moyen des principaux produits agricoles, 162.
Consommation de la viande. Voir l'Annuaire de 1940, p. 231.
Nombres indices des prix de gros, 243*.
- Allocations familiales.** — 98.
- Allumettes.** — Droits perçus, 135 ; production et consommation, 204.
- Amortissement de la Dette publique.** — 133.
- Animaux.** — Nombre des chevaux et bestiaux, 156.
Foires et marchés aux chevaux et bestiaux. Voir l'Annuaire de 1941, p. 181.
Animaux de boucherie abattus pour la consommation, 163.
Maladies contagieuses chez les animaux domestiques, 162.
Sociétés d'assurance contre la mortalité du bétail, 107.

- Voir aussi : *Recensement de l'agriculture.*
- Appareils à vapeur.** — Nombre, 203 ; accidents occasionnés, 181.
- Argent.** — Production, 181-182, 304.
- Armée.** — Voir l'*Annuaire* de 1940, pp. 144-152. Situation de la force publique, 298.
- Armes à feu.** — Banc d'épreuves, 218. Armes de chasse, permis, 165.
- Arrondissement administratif.** — Nombre, 2 ; étendue territoriale, 7 ; population, 7-8.
- Arrondissement judiciaire.** — Nombre, 2 ; population, 9-11.
- Assistance judiciaire gratuite.** — 118.
- Assistance publique.** — Commissions d'assistance publique, comptes et budgets, 151.
- Associations sans but lucratif.** — 110.
- Assurance.** — Caisse d'assurance, 95. Assurance sur la vie, 103-104 ; — contre la maladie, 105 ; — contre l'invalidité, 106 ; — contre la mortalité du bétail, 107 ; — caisses antituberculeuses, 106 ; — caisses maternelles, 106. Voir aussi *Sociétés mutualistes.*
- Athénées communaux, provinciaux et patronnés.** — 79, 83.
- Athénées royaux.** — 79, 81. Sections d'athénée, 79, 81-82.
- Autobus.** — 261, 288-289.
- Automobiles.** — Nombre, 288-289 ; entrés en Belgique, 287.
- Autorisations de domicile.** — 63.
- Avocats.** — Nombre, 123.
- Aveugles.** — Statistique des aveugles, 64.
- Aviation.** — 252*, 312.
- Azote.** — 194.

B

- Banc d'épreuve des armes à feu.** — 218.
- Banques.** — Banque Nationale, 250-251. Situation globale des banques, 252.
- Bâtiments.** — Nombre en 1930, 18. Statistique des immeubles en 1945 et 1946, 19.
- Beaux-Arts.** — Académies et écoles de dessin, 93.
- Benzol.** — 194, 205.
- Bestiaux.** — Nombre, 156. Voir *Animaux.*
- Bibliothèques.** — Bibliothèque royale, 90. Bibliothèques publiques soumises à la loi du 17 octobre 1921, 91.
- Bienfaisance.** — Libéralités faites aux établissements de bienfaisance, 112.
- Biens patrimoniaux des provinces.** — 145.

- Bière.** — Droits perçus, 135 ; nombre de brasseries ; production et consommation, 204.
- Billets de la Banque Nationale.** — Circulation moyenne, 251.
- Billets de la Banque du Congo belge.** — 315.
- Blancs.** — Nombre de blancs au Congo, 296-297 ; état civil, 297.
- Bois.** — 164. Voir aussi *Recensement de l'agriculture.*
- Brevets d'invention, d'importation et de perfectionnement.** — 218.
- Budget :** de l'État, 128-130 ; des provinces, 138-144 ; des communes, 147-149 ; du Congo belge, 300-301.

C

- Cadastre.** — Nombre de parcelles cadastrales, 3. Voir aussi *Revenu cadastral.*
- Caisses antituberculeuses.** — 106.
- Caisse centrale du crédit rural du Boerenbond belge.** — 243.
- Caisse centrale du petit crédit professionnel.** 239-240.
- Caisse d'assurance.** — Caisse Générale d'Épargne et de Retraite : service de la Caisse d'assurance, 95. Concours du service des postes dans le mouvement de la Caisse d'assurance, 281.
- Caisses d'Épargne.** — Caisse Générale d'Épargne et de Retraite ; 94-95 ; concours du service des postes dans le mouvement de la Caisse Générale d'Épargne, 281. Caisses d'épargne communales, 96. Épargne scolaire, année 1941, 96. Mutualités scolaires, 96.
- Caisse des dépôts et consignations.** — 134.
- Caisses d'invalidité.** — 106.
- Caisse de retraite.** — Caisse Générale d'Épargne et de Retraite : service de la Caisse de Retraite, 95.
- Caisses maternelles.** — 106.
- Caisse nationale de crédit aux classes moyennes.** — 241.
- Caisses publiques de prêts.** — 111.
- Caisses Raiffeisen.** — 125-125*.
- Canaux.** — Voir *Voies navigables.*
- Cantons électoraux.** — Nombre par province, 2. Population en 1930. Voir l'*Annuaire* de 1940, pp. 10-13.
- Canton judiciaire.** — Nombre, 2 ; population, 9-11.
- Capitaux.** — Mouvement des capitaux. Indices des actions cotées à Bruxelles, 253.

- Carrières.** — Nombre de carrières et d'ouvriers, valeur de la production, 176.
Accidents, 181.
- Céramique.** — Production, 196.
- Céréales.** — Prix moyens, 162.
- Chambres des mises en accusation.** — Arrêts rendus, 120.
- Chambres du conseil.** — Affaires soumises et ordonnances rendues, 120.
- Chambres législatives.** — Nombre des membres du Sénat et de la Chambre des représentants, 69.
Élections pour le renouvellement des Chambres législatives, 66-67.
Nombre des électeurs, 78*.
- Changes.** — Cotes des changes à Bruxelles, 242*.
- Charbonnages.** — 177-179 ; accidents, 181.
Extraction au Congo belge, 304.
- Chasse.** — Nombre de permis de port d'armes de chasse, 165.
- Chaudières à vapeur.** — Nombre, 203.
Accidents occasionnés par les appareils à vapeur, 181.
- Chaux, calcaires.** — Production, 179.
- Chemins de fer :** en Belgique, 255-259 ; au Congo belge, 313.
- Chemins de fer vicinaux.** — 260-264.
- Cheptel.** — 156. Voir *Animaux*.
- Chèques postaux.** — 282.
- Chevaux.** — Voir *Agriculture*.
- Chômage.** — 208-211.
- Ciment.** — Production, 196.
- Circonscriptions administratives et judiciaires.** — 2, 296.
- Circulation.** — Accidents de la circulation, 258*.
- Climatologie.** — 4-6.
Éléments climatologiques du Congo belge, 294-295.
- Coke.** — Fabrication, 176.
- Commerce.** — Résumé général du commerce, 229.
Importation et exportation : par sections de marchandises, 224-225 ; par pays, 234-235 ; par catégories de marchandises, 223 ; 226-233.
Transit, 223.
Office national du dueroire, 241.
Recensement commercial (27 février 1937), 170-171 ; 175.
Recensement du commerce (31 décembre 1930).
Voir l'*Annuaire* de 1940, pp. 213-216.
Marques de commerce, 218.
Tribunaux de commerce, 118.
Nombre, en 1930, de personnes exerçant une profession se rattachant au commerce, 26.
Voir aussi *Douanes, Ports, Navigation*.
- Commerce du Congo belge.** — 305-308.
- Commerce spécial du Ruanda-Urundi.** — 309.
- Communautés religieuses.** — 113.
- Communes.** — Nombre, 2, 3.
Créations, suppressions et changements de limites de communes, 3 ; communes cédées, 3, note.
Nombre de communes groupées d'après leur population, 12*.
Communes de plus de 5.000 habitants : population, étendues territoriale et bâtie, densité, 12-17.
Élections communales, 69.
Répartition des communes d'après l'importance numérique des conseils communaux, 84*.
Dette communale, 146.
Impositions communales, 146.
Statistique des recettes et des dépenses communales, 147-149.
Emprunts contractés par les communes, 150.
Caisses d'épargne communales, 96.
Voir aussi *Conseils communaux.* — *Enseignement primaire et moyen*.
- Comptes provinciaux.** — 138-143.
- Comptoirs agricoles.** — 244, 245.
- Concordats judiciaires.** — 118-119.
- Condamnés.** — Voir *Justice*.
- Conseils communaux.** — Nombre des électeurs communaux, 78* — Résultat des élections pour le renouvellement intégral des conseils communaux, 69.
Répartition des communes d'après l'importance numérique des conseils communaux, 84*.
- Conseillers provinciaux.** — Nombre des conseillers et bases de répartition, 69.
Résultat des élections pour le renouvellement des conseils provinciaux, 68.
- Conseils de prud'hommes.** — 143*.
- Conservatoires et écoles de musique.** — 93.
- Coopération agricole.** — 100.
- Coopération non agricole.** — 100.
Sociétés constituées et dissoutes, depuis 1873, 123*.
- Corporations religieuses.** — 113.
- Couples mariés.** — Répartition d'après le nombre des enfants et la durée du mariage, 23.
- Cours d'appel.** — Population par ressort de Cour d'appel, 9-11.
Nombre des affaires et arrêts, 118, 122.
- Cours d'assises.** — Nombre des affaires jugées, 122.
- Cour de cassation.** — Nombre des affaires et des arrêts, 118, 122.
- Crédit.** — Crédit agricole, 243-245.
Société nationale de crédit à l'industrie, 238.
Caisse nationale de crédit aux classes moyennes, 241.
Fonds de garantie au crédit à l'outillage artisanal, 241.
Caisse centrale du petit crédit professionnel, 239-240.
Société nationale de la petite propriété terrienne, 238.

Office national du dueroire, 241.
Union du crédit de Bruxelles, 137.
Office central de crédit hypothécaire, 242.

Cuir. — Production, 197.

Cuivre. — Production et valeur, 181-182.
Quantités produites au Congo belge, 304.

Cultes. — Personnel rétribué, 117.
Libéralités faites aux établissements des cultes, 112.

D

Décès. — Décès de droit : pour le Royaume, 27-29 ; dans les principales communes et agglomérations, 31-32.

Décès de fait : pour le Royaume, 30 ; dans les principales communes et agglomérations, 31-32 ; par province et par sexe, 42 ; par âge, 43-44 ; par âge et d'après l'année de naissance, 45-46 ; par âge et par état civil (1940), 60* ; par mois et par sexe, 44.

Causes des décès par âge et par sexe, 50-51 ; par province, 52-53.

Mortalité infantile : 54-55.

Décès parmi les blancs au Congo belge, 297.

Voir aussi *Mort-nés.* — *Morts violentes.* — *Accidents.*

Déclarations d'indigénat. — Nombre, 63.

Denrées. — Sociétés pour l'achat de denrées alimentaires pour le bétail, 100.

Prix moyen des principaux produits agricoles, 162.

Consommation de denrées soumises aux droits d'accise, 204-205.

Densité de la population dans les communes de plus de 5.000 habitants, 12-17.

Dentistes. — Nombre, 113.

Départements ministériels. — Dépenses des divers ministères, 130

Dépôts de mendicité. — 126.

Dettes communales. — 146. Emprunts contractés, 150

Dettes des provinces. — Situation, 161*.

Dettes publiques. — Situation, 131.

Cours des divers fonds de la dette publique, 132.

Amortissement de la dette publique, 133.

Diamants. — Quantités produites, 304.

Diocèses. — 117.

Diplômes. — Résultats des examens pour l'obtention des diplômes de fin d'études, 88-89.

Nombre de porteurs de diplômes de l'enseignement supérieur, 106*. Voir aussi *Examens.*

Divisions administratives et judiciaires. — 2, 296.

Divorces. — Nombre pour le Royaume de 1830 à 1946, 30 ; par province, 41 ; par âge, 41 ; dans les principales communes et agglomérations, 31-32.

Répartition d'après la durée du mariage, 41.

Nombre de jugements, 118.

Docteurs en médecine. — Nombre, 113.

Domicile. — Nombre d'autorisations de domicile accordées à des étrangers, 63.

Douanes. — Détail des perceptions faites, 155*.

Importance relative des marchandises soumises aux droits de douane et des marchandises libres de droits, 155*.

Droits d'entrée et de sortie, 304.

Droguistes. — Nombre, 113.

Droits d'accise. — 135.

Ducroire. — Office national du dueroire, 241.

E

Eau-de-vie. — Droits perçus, 135.
Consommation, 204.

Eau potable. — Voir *Hygiène publique.*

Eaux minérales et limonades. — Fabriques ; consommation, 205.

Écoles adoptées. — Voir *Enseignement primaire.*

Écoles adoptables. — Voir *Enseignement primaire.*

Écoles d'adultes. — 74.

Écoles d'agriculture. — Population et résultats des examens, 167.

Écoles communales. — Voir *Enseignement primaire.*

Écoles de commerce. — 86-87.

Écoles de dessin. — 93.

Écoles d'éducation de l'État. — 126.

Écoles gardiennes. — 74-76.

Écoles d'horticulture et d'agriculture. — Population et résultats des examens, 167.

École de médecine vétérinaire. — 167.

Écoles moyennes. — Voir *Enseignement moyen.*

Écoles de musique. — 93.

Écoles normales. — Voir *Enseignement normal.*

Écoles patronnées. — Voir *Enseignement moyen.*

Écoles primaires. — Voir *Enseignement primaire.*

Écoles spéciales. — 73.

Effets de commerce. — Nombre d'effets de commerce déposés à la poste pour l'encaissement ou pour l'acceptation, 281.
Voir aussi *Banques.*

Égouts. — 290-291.

Élections. — Elections pour le renouvellement des Chambres législatives, 66-67.

Élections pour le renouvellement des conseils provinciaux, 68.

Voir *Chambres législatives.* — *Conseillers communaux.*

Électricité. — 183-191.

Émigrations extérieures. — 62.

Émigration par le port d'Anvers, 233*.

Émigrations intérieures. — 58-61.

Emprunts. — Emprunts des communes, 150 ; dette des communes, 146.
Emprunts de l'État. Situation de la dette publique, 131.
Emprunts des provinces : situation, 161*.
Dette coloniale, 315.

Énergie électrique. — 183-191.

Enfants. — Répartition des couples mariés d'après le nombre des enfants et la durée du mariage, 23.
Mortalité infantile, 54-55.

Enfants naturels. — Reconnaissances et légitimations, 36.

Engrais. — Sociétés pour l'achat d'engrais commerciaux, 100.
Production et mouvement, 194.

Enseignement agricole et horticole de l'État. — 167.

Enseignement au Congo belge. — 299.

Enseignement moyen. — Nombre et population des établissements d'enseignement moyen, 79.
Population des écoles moyennes, 79, 80 ; des athénées communales, provinciales et patronnées, 79, 83 ; des athénées royales et des sections d'athénées, 79, 81-82.
Enseignement normal moyen ; nombre d'élèves et résultats des examens, 77.
Dépenses faites pour l'enseignement moyen, 78.
Subventions accordées aux établissements communaux d'enseignement moyen, 79.

Enseignement normal. — Enseignement normal primaire, 77.
Enseignement normal moyen, 77.
Relevé général des dépenses faites pour l'enseignement normal, 78.

Enseignement primaire. — Nombre d'écoles primaires proprement dites, 70.
État numérique du personnel enseignant dans les écoles primaires proprement dites, 71.
Population des écoles primaires proprement dites, 72.
Écoles spéciales relevant de l'enseignement primaire, 73.
Organisation du 4^e degré, 73.
Écoles gardiennes, 74-76.
Écoles d'adultes, 74.
Enseignement normal primaire, 77.
Relevé général des dépenses faites pour l'enseignement primaire, 78.

Enseignement supérieur. — Universités et écoles spéciales : population, 86-87.
Résultats des examens pour l'obtention des grades académiques, 88-89.
Porteurs de diplômes de l'enseignement supérieur, 106*.

Enseignement technique. — Voir *l'Annuaire de 1945*, p. 167.

Enseignement vétérinaire. — 167.

Entreprises industrielles. — Voir *Industrie*.

Entreprises industrielles au Congo belge. — 303-304.

Épargne. — Caisse générale d'Épargne et de Retraite, 94-95.
Caisses d'épargne communales, 96.
Mutualités scolaires, 96.
Épargne scolaire en 1941, 96.

État civil. — Mouvement de l'état civil de 1830 à 1946, 30.
Mouvement de l'état civil dans les principales communes et agglomérations, 31-32.
Mariages par état civil, 40.
Décès par âge et par état civil, 60*.
Suicides par âge, par état civil et par profession, 57.
Répartition des habitants (1930) sous le rapport de l'état civil, 24.
Naissances, mariages et décès au Congo, 297.
Nombre de bureaux, 296.
Voir aussi *Naissances.* — *Reconnaissances et légitimations d'enfants naturels.* — *Mort-nés.* — *Mariages.* — *Divorces.* — *Décès.* — *Naturalisations.* — *Autorisations de domicile.* — *Déclarations d'indigénat.* — *Registres de population.*

Étendue bâtie. — Étendue bâtie dans les communes de plus de 5,000 habitants, 12-17.
Nombre de maisons en 1930, 18 ; en 1945 et 1946, 19.
Voir aussi *Revenu cadastral.*

Étendue territoriale. — Étendue territoriale du Royaume, par province et arrondissement administratif, 7.
Étendue territoriale des communes de plus de 5,000 habitants, 12-17.
Superficie du Congo belge par provinces et districts, 296.

Étranger. — Répartition des habitants (1930) sous le rapport du pays de nationalité, 21.
Relevé des étrangers au 30 juin 1938, 25*.
Recensement des étrangers, de 15 ans et plus, au 15 septembre 1939, 22.
Belges et personnes nées en Belgique recensés à l'étranger, 74*.
Voir aussi *Émigrations.* — *Immigrations.* — *Indigénat.*

Examens. — Résultats des examens dans l'enseignement normal primaire, 77 ; dans l'enseignement normal moyen, 77.
Nombre et nature des diplômes universitaires de fin d'études, 88-89.

F

Fabriques. — Voir *Industrie*.

Facultés. — Voir *Enseignement supérieur*.

Faillites. — 118-119.

Familles. — Répartition des couples mariés d'après le nombre des enfants et la durée du mariage, 23.
Allocations familiales, 98.

Fer. — Production de minerai de fer et valeur de la production, 176.
Production de fer, 180.

Filatures. — Production, 193.

Finances communales. — Dette des communes, 146.
Emprunts contractés par les communes, 150.

- Statistique des comptes et des budgets communaux, 147-149.
Rendement des impositions, 146.
- Finances de l'État.** — Recettes et dépenses, 128-130.
Dettes publique, 131.
Budget du Congo belge, 300-301.
Dettes coloniales, 315.
- Finances provinciales.** — Recettes et dépenses, 138-143.
Rendement des impositions, 144.
Emprunts provinciaux, 161*.
- Fleuves.** — Voir *Voies navigables*.
- Foires.** — Mouvement commercial des foires et marchés aux chevaux et bestiaux. Voir l'*Annuaire* de 1941, p. 181.
- Foncier.** — Articles des rôles fonciers, 3.
- Fonctionnaires et employés.** — Recensement au 15 octobre 1945, 114-116.
Nombre, 278.
- Fonds d'amortissement** de la dette publique, 133.
- Fonds de garantie** au crédit à l'outillage artisanal, 241.
- Fonds de soutien des chômeurs**, 212-214.
- Fonds national** de retraite aux ouvriers mineurs, 108-109.
- Fonte.** — Production, 180.
- Force publique.** — Situation, 298.
- Forêts.** — 180-181* ; 164.
- Frontières.** — 2, 294.

G

- Gaz.** — Statistique de la distribution, 183, 192.
- Gendarmerie.** — Effectif. Voir l'*Annuaire* de 1939. Introduction, p. LXXVI.
- Grades académiques.** — Nombre et nature des diplômes universitaires de fin d'études, 88-89.
Porteurs de diplômes universitaires, 106*.
- Greffiers.** — Nombre, 123.
- Grèves.** — 215-216.

H

- Habitants.** — Voir *Population*.
- Habitations.** — Maisons et logements d'après le recensement général de 1930, 18.
Statistique des immeubles en 1945 et 1946, 19.
Répartition des logements dans les quatre grandes agglomérations, 22-23*.
- Habitations à bon marché, habitations ouvrières.** — Sociétés agréées par la Caisse d'Épargne : nombre et situation, 101.
Société nationale des habitations et logements à bon marché : maisons construites et capitaux souscrits, 102.

- Hauts-fourneaux.** — Nombre et production, 180.
- Homicides.** — Nombre, 56.
- Hôpitaux.** — Mouvement nosographique des hôpitaux militaires. Voir l'*Annuaire* de 1940, p. 151.
- Horticulture.** — Enseignement horticole, 167. Voir aussi *Agriculture*.
- Houille.** — Voir *Charbonnages*. — *Agglomérés de houille*.
- Huiles minérales.** — Production et consommation, 205.
- Hygiène publique.** — Ressources affectées à des travaux d'hygiène publique, 290-291.
Longueur des travaux de canalisation d'eau potable et d'égouts, 291.
- Hypothèques.** — Montant des inscriptions hypothécaires, 136.
Office central de crédit hypothécaire, 242.

I

- Illettrés.** — Voir *Instruction*.
- Immatriculation.** — Nombre de bureaux, 296.
- Immigrations extérieures.** — 62.
- Immigrations intérieures.** — 58-61.
- Immeubles.** — Nombre de bâtiments en 1930, 18.
Statistique des immeubles en 1945 et 1946, 19.
Valeur des mutations, 136. Revenu cadastral, 137.
- Impositions communales.** — 146.
- Impositions provinciales.** — 144.
- Impôts.** — Produits des impôts au profit du Trésor, 129.
Impôts perçus au Congo, 300.
- Imprimés.** — Voir *Presse périodique belge*. — *Postes*.
- Incapacité de travail.** — Voir *Accidents du travail*.
- Index-numbers.** — 243-244*.
- Indigénat.** — Nombre de déclarations d'indigénat, 63.
- Industrie.** — Coke et agglomérés de houille, 176.
Carrières, 176.
Mines métalliques, 176.
Mines de houille, 177-179.
Usines sidérurgiques, 180.
Usines métallurgiques traitant d'autres métaux que le fer, 181-182.
Chaux, calcaires et dérivés, 179.
Filatures, 193.
Rayonne, 193.
Tissage, 193.
Industries chimiques, 194.
Raffineries de pétrole, 195.
Céramique, 196.
Ciment, 196.
Papier, 197.
Cuir, 197.
Scories Thomas, 197.
Tabac, 197-200.
Margarine, 201-202.

Accidents dans les mines, minières, carrières et usines métallurgiques, 178 ; causés par les appareils à vapeur, 181.
 Grèves, 215-216.
 Lock-out, 216.
 Conseils de prud'hommes, 143*.
 Marques de fabrique et de commerce, 218.
 Brevets d'invention, d'importation et de perfectionnement, 218.
 Industries soumises aux droits d'accise : nombre et production, 204-205 ; droits perçus, 135.
 Société nationale de crédit à l'industrie, 238.
 Nombre et répartition en 1930 des personnes exerçant une profession se rattachant à l'industrie, 26.
 Recensement industriel de 1930. Voir l'*Annuaire* de 1940, pp. 202-212.
 Recensement économique et social au 27 février 1937, 168-169, 172-174 ; 189-195*.
 Entreprises industrielles au Congo belge, 303-304.

Industries minières et métallurgiques au Congo, 303-304.

Industries à domicile. — Voir l'*Annuaire* de 1940, p. 212.

Infirmités. — Sourds-muets et aveugles, 64.
 Aliénés, 126.

Inoccupés. — Recensement au 27 février 1937, 198*.

Inscriptions hypothécaires. — 136.

Instituts agronomiques. — Population et résultats des examens, 167.

Institut national de crédit agricole. — 244.

Instituteurs et institutrices. — Nombre dans les écoles primaires, 71 ; dans les écoles gardiennes, 75.
 Voir aussi *Enseignement normal*.

Institutions financières. — Caisse d'Épargne, 94-95.
 Société nationale de crédit à l'industrie, 238.
 Caisse nationale de crédit aux classes moyennes, 241.
 Fonds de garantie au crédit à l'outillage artisanal, 241.
 Caisse centrale du petit crédit professionnel, 239-240.
 Office central de crédit hypothécaire, 242.
 Société nationale de la petite propriété terrienne, 238.
 Office national du dueroire, 241.
 Banque Nationale, 250-251.
 Crédit agricole, 243-245.
 Union du crédit de Bruxelles, 137.

Instruction. — Répartition en 1930 des habitants sous le rapport du degré d'instruction. Voir l'*Annuaire* de 1939. Introduction, p. xxvii.

Invalidité. — Caisses d'invalidité, 106.

J

Journaux. — Nombre de journaux et écrits périodiques, 92.

Jumeaux. — Nombre par province et par sexe, 35.

Justice. — Circonscriptions judiciaires, 2, 296.
 Justice civile et commerciale, 118.

Justice pénale, 120-122.
 Juges des enfants, 126.
 Statistique criminelle, 123-125.
 Libérations conditionnelles, 125.
 Dépôts de mendicité, établissements d'éducation et maisons de refuge, 126.
 Personnel judiciaire au Congo, 298.

Justices de paix. — Nombre de cantons judiciaires, 2.
 Population par canton de justice de paix, 9-11.
 Nombre de juges de paix, 123.
 Nombre d'affaires, 118.

L

Laiteries coopératives. — 100.

Langues parlées. — Répartition (1930) des habitants sous le rapport des langues nationales parlées, 25.
 Langues parlées dans l'agglomération bruxelloise et l'arrondissement de Bruxelles (1930), 34*.

Légitimations. — Légitimations d'enfants naturels, 36.

Légitimité. — Naissances légitimes et illégitimes, 33.
 Mort-nés légitimes et illégitimes, 37.
 Jumeaux légitimes et illégitimes, 35.
 Naissances légitimes et illégitimes dans les principales communes et agglomérations, 31-32.

Levées de milice. — 127.

Libérations conditionnelles. — 125.

Lieu de naissance. — Répartition des habitants (1930) sous le rapport du lieu de naissance, 21.

Limites de communes. — Nombre de changements de limites, 3.

Lock-out. — 216.

Logements. — Recensement des logements en 1930, 18.
 Répartition des logements dans les quatre grandes agglomérations, 22-23*.

Lycées pour filles. — 79, 83.

M

Machines agricoles. — Coopératives d'achat, 100.
 Voir aussi *Recensement de l'Agriculture*.

Machines à vapeur. — Nombre, 203.
 Accidents occasionnés par les appareils à vapeur, 181.

Magistrats au Congo belge. — 298.

Magistrats, fonctionnaires et employés civils de l'État. — Classement en 1906 et 1911 par ministère ou service et par catégorie de traitement. Voir l'*Annuaire* de 1914, p. 117.
 Personnel des tribunaux de première instance et des justices de paix, 123.
 Voir aussi *Agents de l'Etat*.

Maisons. — Nombre en 1930, 18.
 Statistique des immeubles en 1945 et 1946, 19.

Maisons conventuelles. — 113.

- Maladies.** — Causes des décès, 50-51 ; 52-53 ; 55.
Maladies contagieuses chez les animaux domestiques, 162.
- Marchés** — Mouvement commercial des foires et marchés aux chevaux et aux bestiaux. Voir l'*Annuaire* de 1941, p. 181.
- Margarine.** — Droits perçus, 135.
Production et consommation, 201-202 ; 204.
- Mariages.** — Nombre de mariages pour le Royaume, de 1830 à 1946, 30 ; par province, 39 ; par âge, 39 ; par mois, 40 ; d'après l'état civil des conjoints, 40 ; dans les principales communes et agglomérations, 31-32.
Âges respectifs des époux au moment du mariage, 40.
Mariages au Congo belge, 297.
- Marine.** — Marine marchande nationale, 232*.
Voir aussi *Navigation*.
- Marques de fabrique et de commerce.** — 218.
- Médecine vétérinaire.** — École de médecine vétérinaire : population et résultats des examens, 167.
Nombre de médecins vétérinaires, 167.
- Médecins.** — Nombre pour le Royaume, 113 ; pour le Congo belge, 299.
- Membres des Chambres législatives.** — Nombre, 69.
- Ménages.** — Recensement des ménages en 1910, 1920 et 1930, 20.
Répartition des logements suivant l'importance des ménages, le nombre des pièces et des occupants dans les quatre grandes agglomérations, 22-23*.
- Mendicité.** — Dépôts de mendicité, 126.
- Mesures.** — Mesures soumises à la vérification, 217.
- Météorologie.** — 4-6 ; 294-295.
- Métiers.** — Recensement des métiers, 169.
- Mieux doués.** — 84-85.
- Milice.** — Levées de milice, 127.
- Militaires.** — Voir *Armée*.
- Mines.** — Mines de houille, 177-179 ; 303-304.
Mines métalliques, 176 ; 303-304.
Accidents, 181.
- Mines d'or.** — 303-304.
- Ministères.** — Dépenses des divers ministères, 130.
Voir aussi *Finances de l'Etat*.
- Missions religieuses.** — 298.
- Monnaies.** — Valeur nominale des monnaies fabriquées, 254.
Valeur des monnaies en circulation, 315.
Monnaies spéciales fabriquées de 1908 à 1946, 315.
- Morcellement du territoire.** — 3.
- Mortalité.** — Voir *Décès*.
Mortalité infantile, 54-55.
- Mort-nés.** — Nombre pour le Royaume, 30 ; par province et par sexe, 37 ; par mois et par sexe, 38 ; d'après la légitimité ou l'illégitimité, 37 ; dans les principales communes et agglomérations, 31-32.
- Morts violentes.** — 56-57.
- Moutons** — 157.
- Mutualités.** — Mutualités scolaires, 96.
Sociétés mutualistes, 98, 105.
Union du crédit de Bruxelles, 137.
Voir aussi *Assurances*.

N

Naissances. — Naissances de droit : pour le Royaume, 27-29 ; dans les principales communes et agglomérations, 31-32.

Naissances de fait : pour le Royaume, de 1830 à 1946, 30 ; dans les principales communes et agglomérations, 31-32 ; par province, par sexe et d'après la légitimité ou l'illégitimité, 33 ; par mois et par sexe, 33 ; d'après l'âge de la mère, 34 ; d'après la durée du mariage, 34 ; d'après le nombre des enfants déclarés vivants, 34.

Jumeaux, 35.

Accouchement multiples, 35.

Naissances au Congo belge, 297.

Voir aussi *Mort-nés*.

Nationalité. — Répartition des habitants (1930) sous le rapport du pays de nationalité, 21.

Recensement des étrangers de 15 ans et plus, au 15 septembre 1939, 22.

Population de race blanche, 296-297.

Naturalisations. — 63.

Navigation, navires. — Trafic international des ports, 236-237.

Flotte marchande belge, 232*.

Marchandises débarquées ou embarquées, 221.

Service d'Ostende à Douvres, 233*.

Émigration par le port d'Anvers, 233*.

Mouvement des transports sur les voies navigables, 266-280.

Mouvement des ports maritimes du Congo, 311 ; du port de Léopoldville, 312.

Nombres-indices des prix de gros, 243* ; des prix de détail, 244*.

Notaires. — Nombre, 123.

Nuptialité. — Voir *Mariages*.

O

Observatoire. — Voir *Climatologie*.

Office central de crédit hypothécaire. — 242.

Office d'exploitation des transports coloniaux, 312, 313.

Or. — 181-182, 303-304.

Otraco. — 312-313.

Ouvriers. — Voir *Recensement économique et social au 27 février 1937*. — *Recensement de l'agriculture*. — *Industrie*. — *Accidents du travail*. — *Grèves*. — *Lock-out*.

P

- Papier.** — Production, 197.
- Parcelles cadastrales.** — Nombre, 3.
- Parquets.** — Nombre de plaintes, dénonciations, procès-verbaux et direction donnée, 120.
- Patrimoine provincial.** — Biens patrimoniaux des provinces, 145.
- Pêche.** — Nombre de permis de pêche, 166.
Pêche maritime, 206-207.
- Pensions de vieillesse.** — 97.
- Personnel enseignant.** — Dans les écoles primaires, 71 ; dans les écoles gardiennes, 75.
- Pétrole.** — Production des raffineries, 195.
- Pharmaciens.** — Nombre par province, 113.
- Plomb.** — 181-182.
- Pneumatiques.** — Production, 195.
- Poids et mesures.** — 217.
- Police.** — Tribunaux de police, 121.
- Population.** — Nombre d'habitants par arrondissement administratif, 7-8.
Nombre d'habitants par arrondissement judiciaire et par canton de justice de paix, 9-11.
Nombre d'habitants (1930) par canton électoral, voir l'*Annuaire* de 1940, pp. 10-13.
Population par sexe, 27.
Mouvement de la population, de 1830 à 1946, 30.
Mouvement de la population dans les principales communes et agglomérations, 31-32.
Nombre d'habitants et densité de la population dans les communes de plus de 5.000 habitants, 12-17.
Accroissement de la population, 2.
Répartition (1930) des communes d'après leur population, 12*.
Population de race blanche, 296-297.
Voir aussi *Registres de population.* — *Naissances.* — *Mariages.* — *Décès.* — *Divorces.* — *Recensement.*
- Porcs.** — 156.
- Port d'armes de chasse.** — Nombre de permis, 165.
- Ports.** — Trafic international des ports, 236-237.
Port d'Anvers : émigration, 233*.
Navires entrés en Belgique ou sortis de Belgique, 228-229*.
Mouvement des ports de Boma, de Banana et de Matadi, 311 ; du port de Léopoldville, 312.
- Postes.** — 281-282, 314.
Service des chèques, 282.
- Presse périodique belge.** — 92.
- Prisons.** — Voir l'*Annuaire* de 1945, p. 127.
- Prix de détail.** — Nombres-indices, 244*.
- Prix de gros.** — Nombres-indices, 243*.
- Pro Deo.** — Nombre de demandes, 118.
- Production.** — Voir *Industrie et Agriculture.*

Professions ou conditions. — Répartition en 1930 des habitants sous le rapport des professions ou conditions, 26.

Province. — Étendue territoriale et population, 7.
Nombre de conseillers provinciaux, 69.
Biens patrimoniaux des provinces, 145.
Emprunts provinciaux, 161*.
Finances des provinces, 138-143.
Routes provinciales, 287.

Prud'hommes. — Conseils de prud'hommes, 143*.

R

Race blanche. — Population au Congo belge ; état civil, 296-297.

Radio-diffusion. — 286.

Radiotélégraphie. — 296, 314.

Rayonne. — Production, 193.

Recensement de l'agriculture. — Étendue et production du domaine agricole, 154-160 ; animaux de ferme, 156 ; étendue du domaine agricole par province et d'après le mode d'exploitation, 157 ; personnes occupées sur les exploitations agricoles, voir l'*Annuaire* de 1943, p. 139 ; serres, 178* ; machines agricoles, 179* ; terrains communaux incultes mis en valeur, 179* ; bois et forêts, 180-182*.

Recensement de l'industrie et du commerce du 31 décembre 1930. — Voir l'*Annuaire* de 1940, pp. 202-216.

Recensement économique et social au 27 février 1937.

- A. Recensement des industries occupant du personnel salarié : répartition d'après le personnel occupé, 168 ; répartition des établissements industriels : d'après le nombre de divisions, 190* ; d'après leur régime juridique, 190* ; répartition des employés et ouvriers d'après leur traitement ou salaire, 191-194*.
- B. Répartition des métiers, 169.
- C. Travailleurs en activité et inoccupés, 172-173.
- D. Répartition des établissements industriels et de leur personnel ouvrier, 174.
- E. Recensement commercial : nombre d'établissements et personnel occupé, 170 ; recensement des commerçants isolés, 171 ; répartition des établissements commerciaux et de leur personnel employé, 175 ; répartition des employés ou ouvriers d'après leur traitement ou salaire. Voir l'*Annuaire* de 1943, p. 149-152.
- F. Recensement des inoccupés, 198*.

Recensement de la population. — Population recensée en 1930 par arrondissement administratif, 7 ; par arrondissement judiciaire, 7* ; par canton électoral, voir l'*Annuaire* de 1940, pp. 10-13.
Population par âge lors du recensement de 1930, 23.
Maisons et logements en 1930, 18.
Ménages en 1910, 1920 et 1930, 20.
Répartition (1930) des habitants sous le rapport :
du pays de nationalité, 21 ;
du pays de naissance, 21 ;
de l'âge, 23 ;
de l'état civil, 24 ;
des langues nationales parlées, 25 ;
d'après la profession ou fonctions, 26.

- Répartition des couples mariés d'après le nombre des enfants et la durée du mariage, 23.
 Répartition des habitants de l'agglomération bruxelloise et de l'arrondissement de Bruxelles d'après les langues nationales parlées (1930), 34*.
 Répartition des logements dans les quatre grandes agglomérations, 22-23*.
 Recensement des étrangers de 15 ans et plus, au 15 septembre 1939, 22.
 Belges ou personnes nées en Belgique recensés à l'étranger, 74*.
 Communautés religieuses, 113.
- Récidivistes.** — 125.
- Récoltes.** — 159-160.
- Reconnaisances d'enfants naturels.** — 36.
- Registres de population.** — Inscriptions et radiations aux registres, 62.
- Ressort de cour d'appel.** — Nombre d'habitants, 9-11.
- Retraite.** — Caisse générale de Retraite établie sous la garantie de l'État, 95.
 Fonds national de retraite aux ouvriers mineurs, 108-109.
- Revenu cadastral.** — Revenu cadastral imposable des propriétés, 137.
 Revenu cadastral des propriétés appartenant aux provinces, 145.
- Rivières.** — Voir *Voies navigables*.
- Rôles fonciers.** — Nombre d'articles des rôles, 3.
- Roulage.** — Roulage sur les routes de l'État.
 Voir l'*Annuaire* de 1921, p. 222.
 Accidents de roulage et de la circulation, 258*.
- Routes.** — Longueur des routes, 287.
 Relevés des comptages effectués pour le recensement de la circulation. Voir l'*Annuaire* de 1921, p. 262.

S

- Scories Thomas.** — Production, 197.
- Sections d'athénée.** — 79, 81-82.
- Sénat.** — Voir *Chambres législatives*.
- Sénateurs provinciaux** — 69.
- Séparation de corps.** — Nombre de jugements, 118.
- Sidérurgie.** — Usines sidérurgiques, 180.
- Situation géographique.** — Latitude, longitude, altitude, développement des frontières, 294.
- Sociétés anonymes.** — Rendement, 248-249.
- Sociétés coopératives.** — Coopération agricole, 100.
 Coopération non agricole, 100.
- Sociétés d'habitations à bon marché.** — **Sociétés d'habitations ouvrières.** — Situation et prêts effectués par la Caisse générale d'Épargne et de Retraite, 101.
 Société nationale des habitations et logements à bon marché, 102.

- Société industrielles et commerciales.** — Émissions, 246-247.
- Sociétés mutualistes.** — Nombre de sociétés et de fédérations mutualistes reconnues, 98.
 Sociétés d'assurance contre la maladie, 105 ; contre la mortalité du bétail, 107.
 Caisses d'invalidité, 106 ; caisses antituberculeuses, 106 ; caisses maternelles, 106.
- Société nationale de crédit à l'industrie.** — 238.
- Société nationale de la petite propriété terrienne.** — 238.
- Sourds-muets.** — Statistique des sourds-muets, 64.
- Statistique criminelle.** — 123-125.
- Successions.** — 136.
- Sucre.** — Production et consommation, 204-205 ; droits perçus, 135.
- Suicides.** — 57.
- Superficies.** — Voir *Etendue territoriale*.
- Sursis de paiement.** — 118.

T

- Tabac.** — Production et consommation, 197, 204 ; droits perçus, 135.
 Statistique pour 1945, 198-200.
- Table de mortalité.** — 47-49.
- Télégraphes.** — 283-284, 314.
- Téléphones.** — 285, 314.
- Température.** — Voir *Climatologie*.
- Territoire.** — Situation géographique, 294.
 Morcellement du territoire : parcelles cadastrales et articles des rôles fonciers, 3.
 Étendue territoriale par arrondissement administratif et par province, 7.
 Étendue territoriale des communes de plus de 5.000 habitants, 12-17.
- Tissage.** — Production, 193.
- Tramways.** — 265.
- Travail.** — Accidents du travail, 219-222.
- Travaux exécutés à la voirie communale.** — Voir l'*Annuaire* de 1944, p. 238.
- Travaux publics.** — Dépenses pour les voies navigables, les ports, côtes, phares et fanaux. — Voir l'*Annuaire* de 1941, p. 260.
- Tribunaux.** — Tribunaux de première instance, 118.
 Tribunaux de justice de paix, 118.
 Tribunaux de commerce, 118.
 Tribunaux de police, 121.
 Tribunaux correctionnels, 121.
 Tribunaux de première instance, tribunaux du parquet, 296.
- Trolleybus.** — 265.
- Tuberculose.** — Voir *Décès*.

U

- Union du Crédit de Bruxelles.** — 137.
Unions professionnelles. — 99.
Universités. — Voir *Enseignement supérieur*.
Usines. — Usines sidérurgiques, 180.
Usines métallurgiques traitant d'autres métaux que le fer, 181-182.
Accidents, 181.

V

- Valeurs successorales.** — 136.
Vélocipèdes. — 289.
Vétérinaire. — École de médecine vétérinaire : population et résultats des examens, 167.
Nombre de médecins vétérinaires, 167.
Viandes. — Prix moyen des viandes. Voir l'*Annuaire de 1940*, pp. 195-196.
Consommation de la viande. Voir l'*Annuaire de 1940*, p. 231.

Animaux de boucherie abattus pour la consommation, 163.

Vieillesse. — Pensions de vieillesse, 97.

Vinaigreries. — Droits perçus, 135 ; production et consommation, 204.

Vins. — Droits perçus, 135.

Voies de communication. — Voir *Chemins de fer.* — *Chemins de fer vicinaux.* — *Routes.* — *Voirie communale.* — *Voies navigables.*

Voies navigables. — Mouvement des transports, 266-280, 311-312.

Longueur des voies navigables : en Belgique, 269 ; au Congo belge, 310.

Dépenses faites pour les voies navigables, voir l'*Annuaire de 1941*, p. 260.

Voirie communale. — Voir l'*Annuaire de 1944*, p. 238.

Z

Zinc. — 181-182, 304.

PUBLICATIONS DE L'INSTITUT NATIONAL DE STATISTIQUE

Toutes les publications figurant dans cette liste peuvent être consultées à la Bibliothèque Fonds Quetelet, 32, rue de Luxembourg, à Bruxelles. Celles pour lesquelles il y a une indication de prix sont en vente à l'Institut national de Statistique, 68, rue Royale, à Bruxelles. — Compte chèques postaux n° 828.26.

A. — STATISTIQUES GÉNÉRALES

- DOCUMENTS STATISTIQUES SUR LE ROYAUME : 1^{er} à 6^e (recueil), publication officielle, 1832 à 1841.
DOCUMENTS STATISTIQUES, de 1857 à 1869 (13 vol.).
ANNUAIRE STATISTIQUE DE LA BELGIQUE ET DU CONGO BELGE : publication annuelle, 1^{re} année : 1870. A partir de 1945 (tome LXVII) : 100 fr.
RÉSUMÉ COMPARATIF DES PRINCIPALES DONNÉES DE L'ANNUAIRE (1912, 1913). Prix : 2.50 fr.
APERÇUS STATISTIQUES SUR LA BELGIQUE (tiré à part de l'Introduction de l'Annuaire), 1923, 1935.
BULLETIN TRIMESTRIEL publié par (le Bureau de la Statistique Générale) l'Office Central de Statistique : 1^{re} année, n° 1 (sept. 1909) à 21^e année, n° 84 (déc. 1935). Le numéro : 2 fr.
BULLETIN DE STATISTIQUE publié par l'Institut national de Statistique : nouvelle série, 22^e année, n° 1 (janvier 1936) ; mensuel. A partir de 1947, abonnement : 300 fr. l'an, le numéro : 30 fr.
EXPOSÉ DE LA SITUATION DU ROYAUME : de 1841 à 1850, de 1851 à 1860, de 1861 à 1875, de 1876 à 1900 (3 vol.). Tome I, épuisé. Tomes II et III : 25 fr. le volume.
BULLETIN DE LA COMMISSION CENTRALE DE STATISTIQUE, de 1843 à 1920. Tome XXI (2 vol.), 1921 : 20 fr. par volume ; Tome XXII, 1928 : 50 fr.

B. — STATISTIQUES DÉMOGRAPHIQUES

- RECENSEMENTS GÉNÉRAUX, 1890 (2 vol. à 25 fr.), 1900 (2 vol. à 25 fr.), 1910 (5 vol. à 20 fr.), 1920 (3 vol. à 50 fr.).
RECENSEMENT GÉNÉRAL DE LA POPULATION AU 31 DÉCEMBRE 1930 :
Tome I : *Exposé des méthodes. Tableau, par communes, de la population, des bâtiments, des chefs de ménage, de l'étendue territoriale, du revenu imposable.* (Épuisé.)
Tome II : *Recensement des langues parlées. Répartition, par communes, des habitants selon les langues parlées,* 1 vol. : 50 fr. (La répartition par communes a été publiée également en fascicules distincts pour chaque province et pour l'agglomération bruxelloise. Par fascicule : 3 fr.)
Tome III : *Répartition des habitants d'après l'instruction, l'état civil, le lieu de naissance, la nationalité,* 1 vol. : 50 fr.
Tome IV : *Répartition de la population par âge, sexe, état civil,* 1 vol. : 35 fr.
Tome V : *Répartition de la population par professions,* 1 vol. : 50 fr.
Tome VI : *Répartition des chefs de ménage,* 1 vol. : 25 fr.
Tome VII : *Tables de mortalité de la population belge (1928-1932),* 1 vol. : 25 fr.
Tome VIII : *Recensement des familles,* 1 vol. : 20 fr.
RECENSEMENT DES MAISONS ET AUTRES BATIMENTS ET DES LOGEMENTS EN 1930, 1 vol. in-4° : 20 fr.
RECENSEMENT DES LOGEMENTS EN 1930, DANS LES AGGLOMÉRATIONS URBAINES ET DANS LES COMMUNES DE 10,000 HABITANTS ET PLUS, 1 vol. in-4° : 10 fr.
RELEVÉ OFFICIEL DU CHIFFRE DE LA POPULATION AU 31 DÉCEMBRE (annuel). A partir de 1945, Prix : 10 fr.
MOUVEMENT DE L'ÉTAT CIVIL (ET DE LA POPULATION) (annuel) : 1840 à 1850, 1880 à 1885.
STATISTIQUE DU MOUVEMENT DE LA POPULATION ET DE L'ÉTAT CIVIL EN 1890.
ID. EN 1900 (1 vol. à 20 fr.) ID. DE 1901 A 1910 (1 vol. à 20 fr.). ID. DE 1911 A 1920 (1 vol. à 30 fr.).
STATISTIQUE DES ÉTRANGÈRS : AU 30 JUIN 1938, 1 vol. in-4° : 20 fr. ; AU 15 SEPTEMBRE 1939 : 25 fr.
DÉMOGRAPHIE DE LA BELGIQUE 1921-1939, 1 vol. in-4°. Prix : 135 fr. — 1940-1945, 1 vol. in-4°. Prix : 60 fr.

RECENSEMENT ÉCONOMIQUE ET SOCIAL AU 27 FÉVRIER 1937 :

Tome I : *Exposé des méthodes, résultats définitifs du recensement des établissements industriels* (partie économique), 1 vol. in-4°. Prix : 80 fr.

Tome II : *Résultats définitifs du recensement des établissements industriels* (partie économique), 1 vol. in-4°. Prix : 80 fr.

Tome III : *Les établissements commerciaux*, 1 vol. in-4°. Prix : 70 fr.

Tome IV : *Les établissements industriels* (partie sociale), 1 vol. in-4°. Prix : 125 fr.

Tome V : *Les établissements commerciaux* (partie sociale), 1 vol. in-4°. Prix : 90 fr.

Tome VI : *Recensement des inoccupés*, 1 fasc. in-4° par prov. : 10 fr. ; le Royaume, 1 fasc. in-4° : 10 fr.

Tome VII : *Recensement des diplômés de l'enseignement supérieur*, 1 vol. in-4° : 50 fr.

Tome VIII : *Enquête sur le régime du travail et les salaires payés en agriculture*. (Épuisé.)

Recensement des établissements industriels et commerciaux (données provisoires), 1 fasc. in-4° par province : 10 fr.

BULLETTIN MENSUEL DU COMMERCE AVEC LES PAYS ÉTRANGERS, in-4° : 20 fr. le fasc. (En vente à l'Imprimerie du « Moniteur Belge », 40, rue de Louvain.) (Publication suspendue depuis 1940.)

BULLETTIN DU COMMERCE DE L'UNION BELGO-LUXEMBOURGEOISE AVEC LES PAYS ÉTRANGERS, Année 1939 ; janvier-avril 1940, 1 vol. in-4° : 200 fr.

AGRICULTURE. RECENSEMENT GÉNÉRAL AU 31 DÉCEMBRE 1929, 1 vol. in-4°. Épuisé.

ESTIMATION DU RENDEMENT DES RÉCOLTES POUR LES ANNÉES CULTURALES : 1928/29, 1942/43, 1943/44, 1944/45. Prix : 15 fr. — 1941/42, 1942/43. Prix : 15 fr. — 1942/43, 1943/44. Prix : 20 fr.

RECENSEMENT AGRICOLE ET HORTICOLE AU 15 MAI : 1941 (épuisé), 1942, 1943. Prix : 15 fr. — 1944. Prix : 35 fr. — 1945. Prix : 60 fr. — 1946. Prix : 30 fr.

RECENSEMENT DES EMBLAVURES D'HIVER ET DU BÉTAIL AU 1^{er} JANVIER 1941, 1942, 1943, 1944. Prix : 10 fr. par fascicule. — 1946. Prix : 20 fr. — 1947. Prix : 15 fr.

ANNUAIRE AGRICOLE 1946. Prix : 40 fr.

STATISTIQUE DES ACCIDENTS DU TRAVAIL. Année 1931, 1 vol. in-4° : 175 fr.

— Id. : Année 1937, 2 vol. in-4°, 1^{er} vol. : 75 fr. ; 2^e vol. : 120 fr.

— Id. : Années 1938, 1939, 1940, 1 vol. in-4° : 250 fr.

D. — STATISTIQUES FINANCIÈRES

APERÇU STATISTIQUE SUR L'ÉVOLUTION DES FINANCES DE L'ÉTAT AU COURS DE LA PÉRIODE DÉCENNALE 1931-1940, 1 vol. in-4°. Prix : 15 fr.

STATISTIQUE DES BUDGETS COMMUNAUX DE L'EXERCICE 1937 POUR LES COMMUNES DE 5,000 HABITANTS ET PLUS, 1 vol. in-4° : 12.50 fr.

STATISTIQUE DES BUDGETS COMMUNAUX DE L'EXERCICE 1938 POUR LES COMMUNES DE 5,000 HABITANTS ET PLUS ET POUR LES PROVINCES, 1 vol. in-4°, 20 fr. — Id. pour 1939 : 25 fr. — Id. pour 1940 : 25 fr.

STATISTIQUE DES FINANCES COMMUNALES (COMPTES DE 1939, BUDGETS DE 1941, avec un aperçu des comptes provinciaux de 1939 et des budgets de 1941.) 1 vol. in-4° : 150 fr. — Id. (comptes de 1940, budgets de 1942). 1 vol. in-4° : 150 fr. — Id. (comptes de 1941, budgets de 1943) 1 vol. in-4° : 150 fr.

E. — STATISTIQUES JUDICIAIRES

STATISTIQUE JUDICIAIRE DE LA BELGIQUE (1931-1940), 1 vol. in-4°. Prix : 80 fr.

— Id. : Année 1941, 1 vol. in-4°. Prix : 90 fr. — Id. : Année 1942, 1 vol. in-4°. Prix : 100 fr. — Id. : Année 1943, 1 vol. in-4°. Prix : 100 fr.

F. — STATISTIQUES DIVERSES

STATISTIQUE DES ACCIDENTS DE ROULAGE ET DE LA CIRCULATION (années 1927, 1928, 1929, 1930, 1931). Prix : 10 fr. la brochure.

G. — DIVERS

CATALOGUE DE LA BIBLIOTHÈQUE DE LA COMMISSION CENTRALE DE STATISTIQUE (7 vol.). Tomes I et II (épuisés). Tomes III, IV, VI, VII : 3.50 fr. Tome V : 5 fr.

LISTE ALPHABÉTIQUE, PAR ARRONDISSEMENTS ADMINISTRATIFS, DES COMMUNES BELGES. In-folio : 15 fr. (Cette liste porte, pour les communes faisant exception au régime linguistique régional, l'indication de la langue administrative.)

LISTE ALPHABÉTIQUE DES COMMUNES DU ROYAUME. Prix : 20 fr.

