

MINISTÈRE DES AFFAIRES ÉCONOMIQUES

OFFICE CENTRAL DE STATISTIQUE

ANNUAIRE

STATISTIQUE

DE

LA BELGIQUE

ET DU

CONGO BELGE

1941



TOME LXIII

En vente à l'Office Central de Statistique, 68, rue Royale
à Bruxelles.

PRIX : 20 FRANCS

NOTE.

Les tableaux nouveaux suivants ont été introduits dans le présent Annuaire :

Recensement économique et social du 27 février 1937 :

Recensement de l'industrie : répartition des employés et ouvriers d'après leur traitement ou salaire.

Recensement commercial : nombre d'établissements et personnel occupé.

TABLE MÉTHODIQUE DES MATIÈRES.

(Une table alphabétique se trouve à la fin du volume.)

Pages	Pages
TABLE MÉTHODIQUE DES MATIÈRES . . . VII à XIII	
APERÇUS INTERNATIONAUX 1* à 22*	
TERRITOIRE ET POPULATION	
Développement des frontières 2	d'après l'âge 28-29
Divisions administratives et judiciaires. 2	d'après l'état civil 30-31
Accroissement annuel de la population. 2	d'après les langues nationales parlées 32-33
Morcellement du territoire 3	d'après la profession ou fonction 35-37
Nombre de communes 3	Répartition des couples mariés d'après le nombre des enfants 38
Créations, suppressions et changements de limites de communes 3	Répartition des habitants de l'agglomération bruxelloise et de l'arrondissement de Bruxelles d'après les langues nationales parlées (1930). 34
Climatologie 4-5	Relevé des étrangers au 30 juin 1938. 25
Étendue territoriale et population en 1930 par arrondissement administratif 6	Recensement des étrangers, de 15 ans et plus, au 15 septembre 1939 26
Population en 1920 et 1930 par arrondissement judiciaire 7	Mouvement de la population et de l'état civil :
Population en 1939 et 1940 : par arrondissement administratif par canton judiciaire, arrondissement judiciaire et ressort de Cour d'appel 9-11	dans le Royaume 41
Répartition des communes en 1930 d'après leur population 12	dans les principales communes et agglomérations 63-64
Population et étendue des communes de plus de 5,000 habitants 13-18	Naissances et décès de droit 39-40
Recensement des maisons et des logements en 1930 19	Naissances de fait :
Statistique des immeubles (années 1939 et 1940) 20	légitimes et illégitimes 42
Recensement des ménages en 1930 21	par mois et par sexe 42
Répartition des logements dans les quatre grandes agglomérations 22-23	Accouchements multiples ; jumeaux 43
Répartition de la population recensée en 1930 :	Reconnaisances et légitimations d'enfants naturels 44
d'après le pays de nationalité 24	Mort-nés et autres enfants présentés sans vie :
d'après le pays de naissance 27	par province et par sexe 45
	par mois et par sexe 46
	Mariages :
	par province 47
	par âge 47
	par mois 48
	par état civil 48
	Ages respectifs des époux au moment du mariage 48
	Divorces :
	par province 47
	par âge 47

Pages	Pages.
Décès de droit	39
Décès de fait :	
par province et par sexe	49
par mois et par sexe	49
par âge	54
par âge et par état civil (1930)	55
Causes des décès en 1939	52-53
Causes des décès par âge en 1940	50-51
Mortalité infantile :	
Nombre des décès	59
Causes des décès	60
Morts violentes	61
Suicides	62
Tables de mortalité	56-58
Migrations extérieures	65
Migrations intérieures	66-69
Inscriptions et radiations dans les registres de population	70
Belges ou personnes nées en Belgique	
recensés à l'étranger	70
Naturalisations et autorisations de domicile	71
Déclarations d'indigénat	71
Sourds-muets et aveugles	80
ÉTAT POLITIQUE INTELLECTUEL ET MORAL	
ÉLECTIONS	
Electeurs pour les Chambres législatives	74
Elections pour le renouvellement intégral des Chambres législatives	75-76
Nombre des membres des Chambres législatives	79
Elections pour le renouvellement intégral des conseils provinciaux	77
Conseillers provinciaux	79
Electeurs pour les conseils communaux	74
Elections pour le renouvellement intégral des conseils communaux	78-79
Répartition des communes d'après l'importance numérique des conseils communaux	80
ENSEIGNEMENT	
Enseignement normal, primaire et moyen :	
Nombre des établissements et des élèves ; résultats des examens	93
Dépenses faites pour l'enseignement normal	94
Enseignement primaire :	
Ecoles primaires proprement dites	81-85
Ecoles d'adultes	86-87
Ecoles gardiennes	86-90
Organisation du 4 ^e degré	91
Ecoles spéciales	91
Dépenses faites pour l'enseignement primaire	94
Instituts de sourds-muets et d'aveugles, établissements d'éducation de l'Etat etc.	92
Enseignement moyen :	
Nombre d'établissements	95
Population scolaire	95
Dépenses faites pour l'enseignement moyen	94
Subsides accordés aux établissements communaux	95
Enseignement moyen du degré inférieur : Population des écoles moyennes	96
Enseignement moyen du degré supérieur :	
Population des athénées royales et des sections d'athénée pour garçons	97
Population des sections d'athénée pour filles, des athénées communales et provinciales, des lycées pour jeunes filles et des collèges patronnés	98
Fonds des mieux doués	99
Enseignement supérieur :	
Population des universités et des écoles spéciales y annexées	100
Résultats des examens universitaires de fin d'études	101
Porteurs de diplômes de l'enseignement supérieur	102
Enseignement vétérinaire, agricole et horticole	184
Enseignement technique	185
LETTRES ET BEAUX-ARTS	
Bibliothèque royale	103
Bibliothèques publiques	104
Presse périodique belge	105
Académies et écoles de dessin	106
Conservatoires et écoles de musique	107
Expositions générales des Beaux-Arts	107
ÉPARGNE — PRÉVOYANCE — ASSOCIATION BIENFAISANCE — COOPÉRATION	
Caisse générale d'Épargne et de Retraite	110-111
Caisses d'épargne établies sous le patronage d'administrations communales	112

	Pages		Pages
Epargne scolaire	108-109	Faillites	132
Mutualités scolaires	112	Justice pénale	133-135
Allocations familiales	113	Statistique criminelle : nombre et âge des condamnés ; classement des récidivistes ; répartition des con- damnés d'après l'état civil	136-138
Nombre de sociétés et de fédérations mutualistes	113	Libérations conditionnelles	138
Sociétés mutualistes ayant pour objet l'assurance contre la maladie	114	Prisons centrales et secondaires ; prisons écoles	138
Caisses d'invalidité	115	Dépôts de mendicité ; établissements d'éducation de l'Etat ; maisons de refuge	139
Caisses antituberculeuses	115	Juges des enfants	139
Caisses maternelles	115	Aliénés placés dans des établissements .	139
Pensions de vieillesse	116		
Unions professionnelles	117-118	MÉDECINE	
Assurance contre le chômage	119	Personnel médical	127
Associations sans but lucratif	126		
Caisses publiques de prêts	128	FINANCES	
Libéralités faites aux établissements de bienfaisance	129	Finances de l'Etat	140-141
Coopération non agricole	120	Situation de la dette publique	142
Coopération agricole : syndicats d'achat, laiteries coopératives ; sociétés coo- pératives de crédit agricole, dites « Caisses Raiffeisen »	121	Cours des fonds de la dette publique . .	143
Sociétés d'assurance contre la mortalité du bétail	122	Amortissement de la dette publique . .	144
		Caisse des dépôts et consignations . .	145
HABITATIONS A BON MARCHÉ		Droits d'accise	146
Sociétés agréées par la Caisse d'Epargne .	123-124	Droits de douane	147
Société nationale des Habitations et Logements à bon marché	125	Valeurs successorales et montant des mutations d'immeubles et des inscriptions hypothécaires	148
		Statistique des successions d'après leur actif net	148
CULTES		Revenu cadastral des propriétés	149
Personnel rétribué	130	Permis de port d'armes de chasse ; per- mis de pêche : taxes perçues	183
Communautés religieuses	127	Finances des provinces	150-152
Libéralités faites aux établissements des cultes	129	Biens patrimoniaux des provinces	153
		Dettes des communes et des provinces .	153
JUSTICE		Emprunts communaux	164
Personnel des tribunaux de première instance et des justices de paix . . .	136	Statistique des budgets communaux, exercice 1939	154-155
Nombre d'avocats et de notaires	136	Statistique financière des communes de 40,000 habitants et plus	156-163
Statistique de l'Administration de la Justice :			
Justice civile	131		

AGRICULTURE,
INDUSTRIE ET COMMERCE

AGRICULTURE

Recensement agricole du 31 décembre 1929

	Pages
Étendue et répartition du domaine agricole : 166-169 — production : 170-171 — animaux de ferme, 172, — étendue du domaine agricole par province et d'après le mode d'exploitation, 173 — personnes occupées sur les exploitations agricoles, 174 — serres, 174 — machines agricoles, 175 — terrains communaux incultes mis en valeur, 175 — bois et forêts	176-177
Répartition et rendement des cultures.	178
Étendue cultivée et production, par province	178-179
Cheptel	180
Prix moyen des principaux produits agricoles	179
Mouvement commercial des foires et marchés aux chevaux et aux bestiaux	181
Cas de maladies contagieuses chez les animaux domestiques	181
Enseignement vétérinaire, agricole et horticole de l'Etat	184
Médecins vétérinaires	184
Bois soumis au régime forestier	182
Crédit agricole	180
Coopération agricole	121

INDUSTRIE

Recensement économique et social du 27 février 1937 :	
A. Recensement des industries occupant du personnel salarié :	
Répartition d'après le personnel occupé	186
Répartition des établissements industriels : d'après le nombre de divisions, 187; d'après leur régime juridique	187
Répartition des employés et ouvriers d'après leur traitement ou salaire	188-191
B. Répartition des métiers	192
C. Recensement des inoccupés	195

	Pages
Grèves	205
Lock-out	206
Carrières	196
Mines métalliques	196
Fabrication du coke et des agglomérés de houille	196
Mines de houille	197-198
Usines sidérurgiques	199
Usines métallurgiques traitant d'autres métaux que le fer	200
Production, transport et distribution de l'énergie électrique	202-203
Distribution du gaz	203
Industries soumises aux droits d'accise.	204
Sucres : production	204, 206
Accidents dans les mines, carrières et usines; accidents occasionnés par les appareils à vapeur	200
Machines et chaudières à vapeur	201
Bourses officielles du Travail	207
Conseils de prud'hommes	208
Poids et mesures soumis à la vérification	211
Marques de fabrique et de commerce	212
Brevets d'invention, d'importation et de perfectionnement	212
Banc d'épreuve des armes à feu	212
Pêche maritime	224
Statistique des accidents du travail (année 1931)	209-210

COMMERCE

Recensement économique et social du 27 février 1937 :	
Recensement commercial ; nombre d'établissements et personnel occupé	193
Recensement des commerçants isolés	194
Recensement des inoccupés	195
Résumé général du commerce extérieur	213
Mode de transport des marchandises	213
Commerce spécial :	
par groupes de marchandises	214
par classes de marchandises	216-217
d'après la nature des marchandises.	218-219
par pays de provenance ou de destination	215
Office national du ducroire	229
Statistique des accidents du travail (année 1931)	209-210

	Pages.		Pages
NAVIGATION MARITIME		Chemins de fer vicinaux	
Mouvement de la navigation maritime :		Matériel roulant	241
d'après les pays de provenance ou		Mouvement	241
de destination	220-221	Accidents	241
par pavillon	222	Dépenses de premier établissement . .	241
par port de chargement ou de dé-		Résultats de l'exploitation	242
chargement	223	Autobus exploités par les chemins	
Mouvement maritime des passagers . .	222	de fer vicinaux	242
Marchandises débarquées ou embarquées	223		
Flotte marchande belge	224	Tramways, Trolleybus, Autobus	
Émigration par le port d'Anvers	225	Etendue exploitée, matériel roulant	
Service Ostende-Douvres	225	mouvement, recettes	243
		Transports par air	
CONSOMMATION		Trafic général, trafic belge	244
Consommation de denrées soumises aux			
droits d'accise	204	Voirie	
Consommation du sucre	204, 206	Longueur des routes	245
		Voirie communale :	
INSTITUTIONS FINANCIÈRES		travaux d'amélioration et ressources	
		y affectées	246-247
CREDIT — MONNAIES — CHANGE		Longueur des chemins vicinaux	
Société nationale de crédit à l'industrie.	226	améliorés	246-247
Caisse centrale du petit crédit profession-			
nel	226-227	Hygiène	
Société nationale de la petite propriété		Ressources affectées à des travaux	
terrienne	228	d'hygiène	250
Fonds de garantie du crédit à l'outillage		Longueur des travaux de canalisation	
artisanal	229	d'eau potable et d'égouts	250
Caisse nationale de crédit aux classes			
moyennes	229	Circulation	
Office national du ducroire	229	Nombre de véhicules à moteur	248
Banque Nationale	230-231	Automobiles entrés en Belgique	245
Banque d'Emission	231	Statistique des vélocipèdes	248
Situation globale des banques	232	Accidents de la circulation	249
Union du Crédit de Bruxelles	149		
Crédit agricole	180	Voies navigables	
Monnaies mises en circulation	233	Longueur des voies navigables	251
Cote des changes	234	Mouvement des transports	252-259
		Dépenses faites pour les voies navigables	260
NOMBRES-INDICES		POSTES — TÉLÉGRAPHES — TÉLÉPHONES	
Nombres-indices des prix de gros	235	Postes :	
Nombres-indices des prix de détail . . .	236	Mouvement	261
		Recettes et dépenses	262
VOIES DE COMMUNICATION		Service des chèques-postaux	262
Chemins de fer		Télégraphes	263-264
Longueur du réseau	237	Téléphones	265-266
Personnel et matériel roulant	237	Radiotélégraphie	267
Mouvement	238	Radio-diffusion	267
Résultats financiers	239-240		
Accidents	238		

Colonie du Congo Belge

	Pages.		Pages.
TERRITOIRE ET POPULATION		Importations d'après la nature des marchandises	
Situation géographique ; développement des frontières	270		284-288
Eléments climatologiques	270-271	Exportations d'après la nature des marchandises	
Superficie et population	272		289
Population de race blanche	273	Commerce spécial du Ruanda-Urundi.	
Mouvement de l'état civil	273		290
Missions religieuses	274	Droits de douane	
			277
ÉTAT POLITIQUE		VOIES NAVIGABLES	
Divisions administratives et judiciaires	272	Longueur des voies navigables	291
Personnel colonial	274	Mouvement des ports maritimes	292
Enseignement	275	Navigation fluviale	292-293
Personnel médical ; activité des services médicaux	275	Mouvement du port de Léopoldville	293
Force publique	274	Flotille de l'Otraco	293
Budget	276-277	TRANSPORTS	
Dette coloniale	296	Chemins de fer	294
ÉTAT ÉCONOMIQUE		Aviation	295
AGRICULTURE — INDUSTRIE		Postes	295
Production agricole	278	Télégraphie et téléphonie	295
Entreprises industrielles	279	MONNAIES	
Production industrielle	280	Monnaies spéciales de la Colonie ; monnaies et billets en circulation	296
COMMERCE			
Résumé général du commerce extérieur.	281		
Commerce spécial par groupes de marchandises et par pays	282-283		
TABLE ALPHABÉTIQUE			297-309

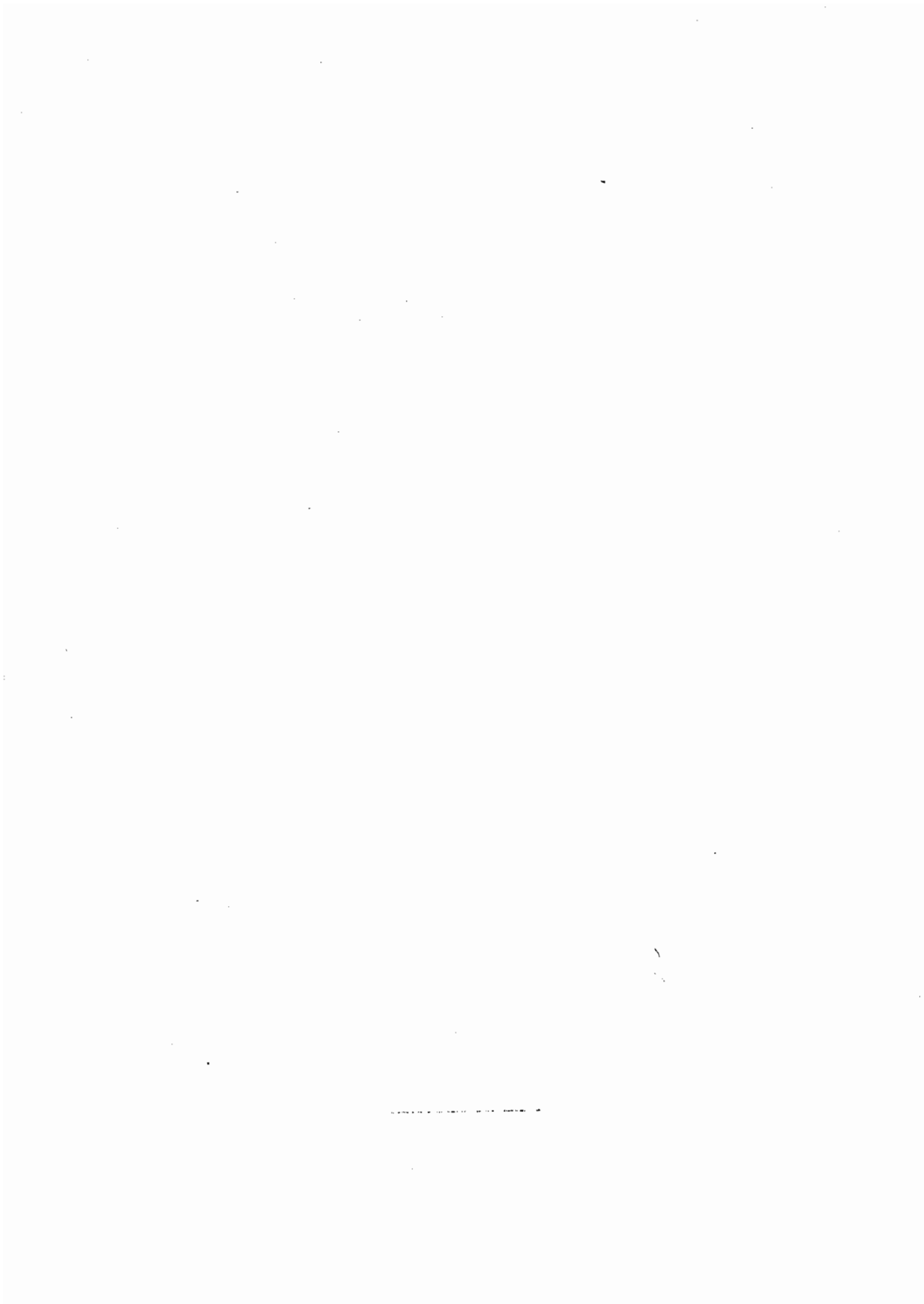

Aperçus internationaux — Internationale overzichten



*A moins d'indication contraire, toutes les données qui suivent ont été extraites
des publications officielles des différents pays.*

*Behoudens tegenaanduiding zijn alle gegevens die hier volgen getrokken uit
de officieele publicaties der verschillende landen.*

Note

Les changements de territoires donnés ci-dessous résultent des événements des années 1939 et 1940.

(1) Résultats définitifs. Non compris les territoires suivants incorporés depuis au Reich : Protectorat Bohême-Moravie : 7,380,000 habitants (48,925 km²) ; Memel : 154,694 habitants (2,416 km²) ; Dantzig : 390,593 habitants (1,893 km²) ; Provinces polonaises : 10,043,343 habitants (91,974 km²) ; Eupen-Malmédy-Moresnet, etc. 88.090 habitants (1,220 km²).

(2) Bulgarie non compris la Dobroudja méridionale rattachée à la suite du traité bulgaro-roumain du 7 septembre 1940 (superficie : 7,726 km² — population en 1930 : 378,314).

(3) Voir sous (15).

(4) Territoires cédés à la Russie par le traité du 12 mars 1940 ; voir sous (15).

(5) L'Alsace (superficie : 8,294 km² — population : 1,219,381) et la Lorraine (superficie : 6,228 km² — population : 696,246) se trouvent sous l'administration directe de l'Allemagne.

(6) Hongrie de Trianon y compris les « Territoires du Nord », partie de la Tchécoslovaquie attribuée à la Hongrie à la suite de la sentence arbitrale de Vienne de novembre 1938, non compris la Subcarpathie, partie de la Tchécoslovaquie libérée en mars-avril 1939 (superficie : 12,146 km² — population : 677,207) et la partie de la Transylvanie cédée par la Roumanie en août 1940 (superficie : ± 44,000 km² — population en 1930 ± 2,370,000). Les résultats provisoires du recensement hongrois du 31 janvier 1941 sont : superficie : 160,729 km² — population : 13,638,839.

(7) Depuis le 16 avril 1939 la couronne du Royaume d'Albanie a été rattachée à celle de l'Empire d'Italie.

(8) Voir sous (15).

(9) Voir sous (1) et (15).

(10) Le territoire du Luxembourg grand-ducal se trouve sous l'administration directe de l'Allemagne.

(11) Territoire d'après la Convention de Munich de septembre 1938 — Provinces polonaises incorporées en octobre 1939 au Reich allemand et à la Russie : voir sous (1) et (15). Un décret allemand du 12 octobre 1939 a institué le « Gouvernement Général de Pologne » (superficie 93,871 km² — population : 12,107,000) qui correspond à la partie du territoire occupée par les forces allemandes à l'exclusion des provinces incorporées.

(12) Territoires cédés à la Russie en août 1940 : voir sous (15) ; à la Hongrie en août 1940 : voir sous (6) ; à la Bulgarie en septembre 1940 : voir sous (2). Les résultats provisoires du Recensement roumain du 6 avril 1941 donnent une population de ± 13,492,983.

(13) Territoire d'après la convention de Munich de septembre 1938. Démembrement de 1939 : Russie subcarpathique occupée par la Hongrie en mars 1939 : voir sous (6) — Slovaquie indépendante : superficie : 39,000 km² — population : 2,653,564 (Recensement du 15 décembre 1940) — Bohême-Moravie : Protectorat allemand par décret du 16 mars 1939 : voir sous (1).

(14) Les chiffres concernant le démembrement de la Yougoslavie en 1941 seront donnés ultérieurement. (Restauration du Royaume de Monténégro et de la Serbie — Proclamation du Royaume de Croatie — Occupation de la Macédoine par la Bulgarie — Dévolution à l'Italie de la Côte Dalmate et d'autres territoires — Restitution de territoires à la Hongrie.)

(15) De septembre 1939 à septembre 1940 la Russie s'est agrandie des territoires suivants : Provinces polonaises, compte-tenu de la cession du district de Wilno à la Lithuanie à la suite du traité du 10 octobre 1939 : 13,000,000 d'habitants (194,300 km²) ; territoires finlandais : environ 500,000 habitants, en grande partie évacués ou transplantés (44,400 km²) ; territoires roumains : Bessarabie : 3,191,000 habitants (44,422 km²), Bukovine du Nord : 500,000 habitants (6,000 km²) ; Estonie : 1,122,000 habitants (47,549 km²) ; Lettonie : 1,995,000 habitants (65,791 km²) ; Lithuanie : 2,925,000 habitants (59,731 km²).

SUPERFICIE ET POPULATION DES PRINCIPAUX PAYS (a).
OPPERVLAKTE EN BEVOLKING DER VOORNAAMSTE LANDEN (a).

3*

PAYS	SUPERFICIE en km ² OPPER- VLAKTE in km ²	POPULATION BEVOLKING.		LANDEN
		Date. Datum.	Nombre d'habitants. Aantal. inwoners	
EUROPE				EUROPA
Allemagne (1)	583,408	† 17-5-1939	79,375,281	Duitschland (1).
Prusse	294,093	id.	41,655,252	Pruisen.
Bavière	77,837	id.	8,222,982	Beieren.
Saxe	14,995	id.	5,231,739	Saksen.
Wurtemberg	19,508	id.	2,896,920	Wurtemberg.
Bade	15,070	id.	2,502,442	Baden.
Autres États	49,183	id.	8,108,036	Overige Staten.
Sarre	1,924	id.	842,454	Saar.
Ancienne Autriche	88,211	id.	6,972,269	Vroeger Oostenrijk.
Pays Sudètes	22,587	id.	2,943,187	Sudetenland.
Belgique	30,506	31-12-1939	(c) 8,396,276	België.
Bulgarie (2)	103,146	1-1-1940	6,307,600	Bulgarije (2).
Danemark	42,929	1-7-1939	3,805,000	Denemarken.
Espagne	504,903	31-12-1939	25,975,411	Spanje.
Estonie (3)	47,559	1-1-1939	1,133,940	Estland (3).
Finlande (4)	382,801	31-12-1939	3,888,443	Finland (4).
France (5)	550,986	† 8-3-1936	41,907,056	Frankrijk (5).
Grèce	129,880	31-12-1938	7,108,814	Griekenland.
Hongrie (6)	105,000	31-12-1939	10,179,211	Hongarije (6).
Irlande	70,285	30-6-1939	2,934,000	Ierland.
Islande	102,846	31-12-1937	117,692	IJsland.
Italie	310,177	31-12-1939	44,466,347	Italië.
Albanie (7)	27,538	31-12-1939	1,082,342	Albanië (7).
Lettonie (8)	65,791	31-12-1937	1,971,067	Letland (8).
Lithuanie (y compris Memel (9)).	55,265	31-12-1938	2,575,363	Litauen (Memel inbegrepen) (9).
Luxembourg (10)	2,586	31-12-1938	301,367	Luxemburg (10)
Norvège	322,681	31-12-1938	2,921,000	Noorwegen.
Pays-Bas	34,794	31-12-1939	8,829,500	Nederland.
Pologne (11)	389,536	1-1-1939	34,786,000	Polen (11).
Portugal	89,060	31-12-1938	7,460,000	Portugal.
Açores	2,300			Azoren.
Madère	797			Madera.
Roumanie (12)	294,967	1-7-1939	19,933,802	Roemenië (12).
Royaume-Uni	—	30-6-1938	47,494,100	Ver. Koninkrijk.
Angleterre et Galles	151,109	id.	41,215,000	Engeland en Wales.
Ecosse	78,748	id.	4,993,100	Schotland.
Irlande du Nord	13,516	id.	1,286,000	Noord-Ierland.
Suède	410,240	31-12-1939	6,341,303	Zweden.
Suisse	41,295	1939	4,198,600	Zwitserland.
Tchécoslovaquie (13)	98,803	31-12-1938	10,254,000	Tsjecho-Slowakije (13).
Yougoslavie (14)	247,542	31-12-1939	15,703,000	Yoego-Slavië (14).
Europe sans l'U.R.S.S. : Tot.	*5,420,000	31-12-1938	*400,100,000	Total :Europa zonder U.S.S.R.
U.R.S.S. d'Europe et d'Asie (15).	21,176,000	17-1-1939	170,467,186	Europeesch en Aziat. U.S.S.R (15)
ASIE				AZIE
Afghanistan	*650,000	31-12-1937	*7,000,000	Afghanistan.
Arabie	*2,600,000	id.	*7,000,000	Arabië.
Boutan	*50,000	id.	*250,000	Boutan.
Chine (b)	10,361,604	31-12-1938	436,778,000	China (b).
Mandschouko	1,303,143	† 1-10-1940	43,233,954	Mandsjoekwo.
Japon (L'empire)	681,000	† 1-10-1940	105,220,000	Japan (keizerrijk).
Japon proprement dit	382,600	id.	73,110,000	Eigenlijk Japan.

(a) Les chiffres marqués d'un * sont extraits de l'Annuaire statistique de la Société des Nations. — † devant la date = Recensement. — (b) Estimation. — (c) 8,294,674 habitants au 31 décembre 1940, 41 communes du Royaume (88,090 habitants) ayant été soustraites à la juridiction administrative belge.

(a) De cijfers met een * zijn ontleend aan het » Annuaire statistique de la Société des Nations ». — † voor den datum = Telling. — (b) Schatting. — (c) 8,294,674 inwoners op 31 December 1940, 41 gemeenten van het Rijk (88,090 inwoners) werden in 1940 aan de Belgische administratieve rechtsmacht onttrokken.

N. B. — Les totaux fixés pour les différentes parties du monde sont ceux de l'Annuaire de la Société des Nations : ils ne correspondent pas entièrement avec ceux obtenus par la totalisation des chiffres indiqués pour les pays spécialement repris dans les tableaux. — N.B. De totalen opgegeven voor de verschillende werelddelen zijn die van het » Annuaire de la Société des Nations », zij stemmen niet volkomen overeen met de totalen van de cijfers der in de tabellen opgegeven landen.

SUPERFICIE ET POPULATION DES PRINCIPAUX PAYS (*suite*) (a).
OPPERVLAKTE EN BEVOLKING DER VOORNAAMSTE LANDEN (*vervolg*) (a).

PAYS.	SUPERFICIE en km ² . OPPER- VLAKTE in km ² .	POPULATION BEVOLKING		LANDEN.
		Date. Datum.	Nombre d'Habitants. Aantal Inwoners.	
ASIE (<i>suite</i>).				AZIË (<i>vervolg</i>).
Corée	220,800 †	1-10-1940	24,330,000	Korea.
Formose	36,000	id.	5,870,000	Formosa.
Sakhaline	36,100	id.	410,000	Sakhaline
Kwantung	3,400	id.	1,370,000	Kwantung.
Nepal	*140,000	31-12-1937	*5,600,000	Nepal.
Iran	*1,643,000	id.	*15,000,000	Iran.
Thaïlande	513,447 †	23-5-1937	14,464,105	Thaïlande.
Turquie	762,736 †	20-10-1940 1)	17,869,901	Turkije.
Colonies, protectorats et man- dats britanniques :				Britsche koloniën, protectora- ten en mandaten :
Ceylan	65,609	31-12-1937	5,780,000	Ceylon.
Etats malais	132,095	id.	3,791,789	Maleïstaten.
Hong-Kong	1,010	1941	1,500,000	Hongkong.
Inde britannique	4,675,863 †	31-12-1931	338,119,154	Britsch-Indië.
Irak	302,000	31-12-1939	3,700,000	Irak.
Palestine	26,319	1-1-1941	1,590,952	Palestina.
Straits Settlements	4,144	31-12-1938	1,310,909	Straits Settlements.
Colonies et mandats français :				Fransche koloniën en man- daten :
Indo-Chine	740,400 †	1-7-1936	23,030,000	Achter-Indië.
Syrie et Liban	200,000	1-1-1936	3,217,000	Syrië en Liban.
Colonies néerlandaises :				Nederlandsche koloniën :
Java et Madoura	132,174 †	7-10-1930	41,718,364	Java en Madoura.
Possessions extérieures	1,772,172	id.	19,008,869	Buitenlandsche bezittingen.
Possessions des Etats-Unis :				Bezittingen der Ver. Staten :
Iles Philippines	296,285 †	1-4-1940 1)	16,356,000	Philippijnen.
Asie sans U.R.S.S. Totaux	*26,800,000	31-12-1938	*1,134,500,000	Totaal : Azië zonder U.S.S.R.
AFRIQUE.				AFRIKA.
Egypte	1,000,000 †	26-3-1937 1)	15,904,625	Egypte.
Liberia	*120,000	31-12-1937	*2,500,000	Liberia.
Colonies, protectorats et man- dats :				Koloniën, protectoraten en mandaten :
Belges : Congo belge	2,355,800 †	31-12-1938	10,304,084	Belg. : Belgisch-Kongo.
Ruanda-Urundi	54,172	31-12-1938	3,784,075	Ruanda-Urundi.
Britanniques :				Britsche :
Côte d'Or	204,089	31-12-1937	3,746,712	Goudkust.
Kenia	572,620	id.	3,334,191	Kenia.
Nigeria	949,963	id.	20,476,795	Nigeria.
Nyassaland	124,198	id.	1,639,329	Nyassaland.
Ouganda	243,522	id.	3,711,494	Oeganda.
Rhodésie du Nord et du Sud	1,135,303	31-12-1935	2,666,889	Noord- en Zuid-Rhodésia.
Sierra Leone	80,290 †	31-12-1931	1,768,480	Sierra Leone.
Union de l'Afrique du Sud	1,210,717 †	5-5-1936	9,589,898	Unie Zuid-Afrika.
Tanganyika	969,000	31-12-1937	5,182,515	Tanganyika.
Anglo-Egyptiens :				Engelsch-Egyptische :
Soudan	2,511,000	31-12-1937	6,187,000	Soedan.
Italiens :				Italiaansche :
Province de Libye	553,940 †	21-4-1936	702,686	Province Libië.
Sahara Libico	1,205,600	id.	48,403	Sahara Libico.
Afr. Orient. italienne	1,725,330 †	31-12-1939	12,000,000	Italiaansch Oost-Afrika.
Portugais :				Portugeesche :
Angola	1,246,700	31-12-1937	3,250,000	Angola.
Mozambique	771,125 †	1930-1935	4,006,011	Mozambiek.
Français :				Fransche :
Algérie	2,204,864 †	8-3-1936	7,234,700	Algiers.
Tunisie	155,830 †	12-3-1936	2,608,300	Tunis.
Maroc	398,627 †	8-8-1936	6,296,100	Marokko.
Afrique occidentale française	4,701,575 †	8-3-1936	14,702,600	Fransch West-Afrika.

(1) Chiffre provisoire. — Voorloopig cijfer.

P A Y S .	SUPERFICIE en km ² . OPPER- VLAKTE in km ²	POPULATION. BEVOLKING.		L A N D E N .
		Date. Datum.	Nombre d'habitants. Aantal. inwoners.	
AFRIQUE (suite)				AFRIKA (vervolg).
Afrique équatoriale fr.	2,487,000	† 1-7-1936	3,423,000	Fransch Equator.-Afrika.
Togo	56,500	† 1-7-1936	739,000	Togoland.
Cameroun	422,000	31-12-1935	2,341,000	Kameroen.
Madagascar	592,200	† 1-7-1936	3,798,000	Madagascar:
Afrique : Totaux . . .	*30,330,000	31-12-1938	*158,600,000	Totalen : Afrika.
AMÉRIQUE DUNORD.				NOORD-AMERIKA.
Groenland	2,170,000	1-10-1930	16,630	Groenland.
Etats-Unis	7,839,100	† 1-4-1940	1) 131,410,000	Vereenigde Staten.
Alaska	1,518,747	id.	63,000	Alaska.
Dominions britanniques : Terre-Neuve et Labrador	712,582	31-12-1937	293,476	Britsche Dominions : Newfoundland en Labrador.
Canada	9,543,254	1-6-1938	11,209,000	Canada.
Amérique du Nord : Totaux	*19,662,000	31-12-1938	*141,940,000	Totalen : Noord-Amerika.
AMÉRIQUE CENTRALE.				CENTRAAL-AMERIKA.
Costa-Rica	*50,000	31-12-1939	*639,000	Costa-Rica.
Cuba	114,524	31-12-1939	4,253,000	Cuba.
Guatemala	*110,000	31-12-1938	*3,045,000	Guatemala.
Haïti	*26,000	31-12-1938	*2,600,000	Haïti.
Honduras	154,305	† 30-6-1935	962,000	Honduras.
Mexique	1,969,365	† 6-3-1940	1) 21,000,000	Mexico.
Nicaragua	*128,000	31-12-1938	*900,000	Nicaragua.
Panama	*75,000	31-12-1937	*548,000	Panama.
Saint-Domingue	50,070	† 13-5-1935	1,478,000	Santo-Domingo.
San-Salvador	34,126	31-12-1938	1,704,497	San-Salvador.
Territoire américain : Porto-Rico	8,896	† 1-4-1940	1) 1,869,000	Amerikaansch grondgebied : Porto-Rico.
Amérique Centrale : Totaux	*2,780,000	31-12-1938	*40,870,000	Totalen : Centraal-Amerika
AMÉRIQUE DU SUD.				ZUID-AMERIKA.
Argentine	2,792,713	31-12-1939	13,132,279	Argentinië.
Bolivie	*1,090,000	31-12-1938	*3,350,000	Bolivia.
Bésil	8,511,189	† 1-9-1940	1) 41,356,605	Brazilië.
Chili	741,767	31-12-1938	4,635,000	Chili.
Colombie	1,139,155	† 5-7-1938	8,701,816	Colombia.
Equateur	873,844	† 1-1-1935	2,646,532	Ecuador.
Paraguay	*390,000	31-12-1938	*1,000,000	Paraguay.
Pérou	*1,249,049	31-12-1938	*7,200,000	Peru.
Uruguay	186,926	31-12-1938	2,122,628	Uruguay.
Venezuela	912,050	† 26-12-1936	3,467,839	Venezuela.
Amérique du Sud : Totaux	*17,960,000	31-12-1938	*91,300,000	Totalen : Zuid-Amerika.
Océanie.				OCEANIË.
Australie	7,703,941	31-12-1939	6,929,691	Australië.
Nouvelle-Zélande et dépendances Colonies britanniques : Iles Fidji	268,997	1-4-1939	1,700,047	Nieuw-Zeeland en onderhoorigh- Britsche koloniën : Fidsji-Eilanden.
Papoua	19,256	31-12-1938	211,000	Papoea.
Iles Salomon	234,498	31-12-1935	300,000	Salomon-Eilanden.
Territoire américain : Iles Hawaï	37,814	† 1931	91,066	Amerikaansch grondgebied : Hawaï-Eilanden.
Mandat australien : Nouvelle-Guinée	16,703	† 1-4-1940	1) 423,000	Australisch mandaat : Nieuw-Guinea.
Océanie : Totaux	*8,550,000	31-12-1938	*10,670,000	Totalen : Oceanië.
LE MONDE	*132,700,000	id.	*2,145,200,000	DE WERELD.

N. B. — a) † Voir notes p. 3*. — Zie nota's bladz. 3*.
(1) Chiffre provisoire. — Voorloopig cijfer.

ANNÉES. JAREN.	Allemagne — Deutschland. (1)								Bel- gique.	Bul- garie.	Dane- mark.
	Les Principaux États — Voornaamste Staten					Le Reich.	Au- triche.	België.	Bul- garije.	Dene- marken.	
	Prusse. Pruisen.	Bavière. Beieren.	Saxe. Saksen.	Wurtem- berg.	Bade. Baden.	Het Reich.	Oosten- rijk.	(2)	(3)	(3)	
Mariages.											
1928	362,017	64,221	51,023	22,457	19,696	587,175	49,414	71,485	55,987	27,300	
1929	365,221	63,512	50,425	22,978	19,844	589,611	51,523	71,811	55,852	27,725	
1930	350,347	61,187	45,112	22,373	18,689	562,648	51,700	71,624	54,483	28,973	
1931	325,055	55,246	38,153	19,893	17,370	515,403	49,717	66,168	55,667	29,027	
1932	322,286	53,984	38,574	18,891	16,301	509,597	45,338	62,186	56,515	28,133	
1933	399,642	64,976	50,000	21,710	20,455	631,152	43,915	65,098	55,982	31,958	
1934	452,286	78,011	63,128	27,411	25,248	732,147	44,052	62,692	56,421	34,759	
1935	392,899	72,320	54,224	26,650	22,443	651,435	45,696	63,160	48,141	34,327	
1936	365,257	69,684	49,402	27,098	20,971	609,770	46,369	64,749	48,950	34,680	
1937	(a)371,123	71,474	49,788	(a)28,189	(a)20,956	620,265	46,359	63,435	51,141	34,130	
1938	(a)385,962	(a)75,186	(a)51,329	(a)28,856	(a)21,785	a)730,200	[a]85,837]	61,549	53,275	33,625	
1939	(a)462,262	(a)88,441	(a)65,146	(a)32,695	(a)26,626	a)944,246	[a]117,520]	54,871	57,107	35,856	
Naissances d'enfants vivants.											
1928	725,244	153,649	81,479	47,687	45,963	1,182,815	116,783	145,953	185,189	68,516	
1929	701,996	149,816	80,579	46,889	44,545	1,147,458	112,121	145,542	173,417	65,297	
1930	690,331	149,008	75,924	46,687	44,179	1,127,450	112,601	150,271	179,973	66,303	
1931	634,712	136,943	65,770	43,221	40,586	1,031,770	106,661	147,489	171,180	64,266	
1932	602,265	132,857	59,651	40,866	38,487	978,210	102,179	143,824	185,578	64,650	
1933	593,373	127,676	58,422	40,353	36,472	956,971	96,455	134,754	174,108	62,780	
1934	744,074	146,637	75,093	47,719	43,241	1,182,789	91,920	131,736	181,795	65,116	
1935	777,018	154,890	80,035	52,359	46,778	1,253,976	89,151	126,304	160,951	65,223	
1936	782,093	158,402	78,443	54,267	47,612	1,278,583	88,264	125,511	159,146	66,418	
1937	(a)775,449	157,405	77,473	(a)55,239	(a)47,434	1,277,046	86,190	125,495	150,771	67,440	
1938	(a)816,641	(a)168,108	(a)82,471	(a)59,388	(a)49,952	a)1,440,879	[a]93,968]	130,133	142,415	68,463	
1939	(a)860,414	(a)177,345	(a)86,707	(a)63,380	(a)50,505	a)1,633,078	[a]138,826]	126,257	134,833	67,914	
Décès (mort-nés non compris)											
1928	449,709	94,621	54,987	30,423	27,636	739,520	96,097	102,270	98,713	38,484	
1929	494,042	100,239	61,013	31,476	29,872	805,962	97,408	115,901	102,653	39,486	
1930	431,525	92,221	52,783	29,750	26,838	710,850	90,512	103,397	92,771	38,174	
1931	440,810	93,383	53,859	30,558	27,462	725,816	93,846	103,773	98,469	40,578	
1932	423,677	90,333	52,754	29,334	26,114	699,620	93,614	104,221	96,180	39,701	
1933	447,178	90,684	55,447	28,413	26,322	729,499	88,985	104,640	92,698	38,287	
1934	440,174	89,036	54,130	29,156	26,081	716,957	85,739	96,851	85,046	38,050	
1935	475,113	99,968	58,980	33,438	29,632	792,018	92,108	102,132	89,086	40,816	
1936	481,075	98,960	59,821	31,829	28,413	795,793	89,078	101,595	87,723	40,919	
1937	(a)476,528	97,889	58,076	(a)32,677	(a)29,429	794,367	90,210	104,163	84,674	40,442	
1938	(a)479,318	(a)99,065	(a)58,895	(a)33,069	(a)30,296	a)895,002	[a]94,431]	104,684	85,373	39,058	
1939	(a)517,422	(a)105,715	(a)63,131	(a)34,605	(a)31,245	a)1,009,290	[a]101,646]	110,393	84,150	38,535	

(1) Prusse : en 1939 y compris Memel. — Bavière : en 1939 y compris les territoires Sudètes. — Le Reich : à partir de 1935 y compris la Sarre ; à partir de 1938 y compris l'Autriche ; en 1939, y compris le Pays des Sudètes et l'Ancienne ville libre de Danzig, non compris le protectorat Bohême-Moravie et les provinces polonaises annexées.

(2) Naissances et décès de droit.

(3) Non compris les îles Feroe.

(4) En 1939 : 1. — Territoire de Trianon. 2. — Territoire de Trianon et « Territoires du Nord » recouverts ensemble.

(5) Pays-Bas : tous les enfants nés vivants, même s'ils ont été présentés sans vie. Les décès comprennent donc les enfants présentés sans vie, mais ayant vécu avant la déclaration.

(a) Chiffres provisoires.

Espagne Spanje	Fin- lande Finland	France Frank- rijk	Grèce Grieken- land	Hon- grie Hon- garije (4)	Italië Italië	Luxem- bourg Luxem- burg	Norvège Noor- wegen	Pays- Bas Neder- land (5)	Pologne Polen	Portu- gal
Huwelijken										
170,642	25,520	338,804	41,262	79,634	285,248	2,723	16,683	59,128	294,671	45,347
168,805	25,060	334,322	44,450	78,518	287,800	2,676	17,795	61,482	299,171	44,525
173,954	24,841	342,059	44,649	77,907	303,214	2,704	18,064	62,911	296,160	47,746
175,233	23,836	326,661	45,517	76,354	276,035	2,607	17,666	59,422	271,060	44,908
158,772	23,029	314,980	39,283	71,202	267,771	2,285	17,612	55,846	268,801	45,388
(a) 148,094	24,472	315,668	46,263	73,080	289,915	2,156	17,995	59,245	273,874	45,833
(a) 146,165	27,505	298,482	47,301	78,843	312,702	2,372	19,235	60,631	277,255	47,532
(a) 150,633	28,758	284,895	45,690	75,905	287,653	2,189	20,511	61,057	280,025	48,899
(a) 135,933	29,841	279,902	38,750	77,217	316,514	2,374	22,375	63,486	284,425	46,526
(a) 134,541	32,464	(a) 274,122	45,833	80,259	377,219	2,486	23,959	66,040	275,560	46,801
(a) 93,716	33,609	(a) 273,903	46,027	74,276	324,844	2,474	24,335	67,040	278,713	48,847
(a) 142,828	30,614	(a) 258,260	—	1. 80,163 2. 89,210	322,515	2,213	26,095	(a) 80,598	—	48,536
Geboorten van levende kinderen										
666,240	77,523	749,347	189,250	224,693	1,062,316	6,114	49,881	179,028	990,993	211,314
653,668	76,011	730,060	181,879	215,463	1,077,700	6,210	48,372	177,216	994,101	200,874
660,860	75,236	749,953	199,565	219,784	1,092,678	6,377	47,844	182,310	1,022,811	202,529
649,276	71,866	733,909	199,243	206,925	1,026,197	5,988	45,989	177,387	964,573	204,120
670,670	69,352	722,371	185,523	205,529	990,995	5,295	45,451	178,525	934,663	208,062
(a) 667,818	65,047	678,700	189,583	193,911	995,979	4,895	42,114	171,289	868,675	204,315
(a) 637,937	67,713	677,878	208,929	194,279	992,966	4,665	41,833	172,214	881,615	203,158
(a) 632,535	69,942	640,527	192,511	189,479	996,708	4,523	41,321	170,425	876,667	203,943
(a) 602,178	68,895	630,818	193,343	183,369	962,686	4,514	42,240	171,675	892,320	205,615
(a) 536,801	72,319	(a) 616,863	183,878	182,449	991,867	4,514	43,808	170,220	856,064	198,127
(a) 453,585	76,695	(a) 612,138	184,509	182,206	1,037,180	4,486	45,319	178,422	849,873	199,467
(a) 416,648	78,164	(a) 613,582	(a) 168,209 1. 178,633 2. 202,427	1. 178,633 2. 202,427	1,040,213	4,511	46,603	(a) 180,913	—	198,888
Sterfgevallen (Doodgeborenen niet meegeteld)										
413,002	48,713	674,046	105,665	146,496	645,654	4,017	30,301	73,816	504,207	124,008
407,486	54,489	738,652	115,561	152,847	667,223	4,553	32,023	83,224	518,929	118,824
394,488	48,240	648,886	103,811	134,341	576,751	3,876	29,616	71,682	488,417	116,352
408,977	48,968	679,114	114,369	144,968	609,405	3,971	30,674	77,048	493,703	115,225
388,900	46,700	659,777	117,593	157,106	610,646	3,949	30,102	73,059	486,548	118,895
(a) 394,678	47,960	660,439	111,447	129,913	574,113	3,725	28,943	72,096	466,210	120,996
(a) 388,783	46,318	634,073	100,651	129,049	563,339	3,535	28,340	70,164	479,684	118,539
(a) 384,570	45,370	658,379	101,416	136,923	594,722	3,740	29,747	73,660	470,998	123,051
(a) 406,331	49,723	642,318	105,005	128,333	593,380	3,433	30,100	73,923	482,633	119,003
(a) 536,801	47,150	(a) 628,603	105,674	128,049	618,290	3,555	30,217	75,516	481,594	117,291
(a) 453,585	47,901	(a) 646,879	93,766	130,628	614,988	3,811	29,211	74,043	479,602	115,331
(a) 416,648	54,300	(a) 642,538	(a) 92,800 1. 124,591 2. 139,542	1. 124,591 2. 139,542	591,483	3,804	29,870	(a) 75,863	—	116,075

(1) Pruisen : in 1939 Memelland inbegrepen. — Beieren : in 1939 Sudetendeutsche gebiedsdeelen inbegrepen. — Het Reich : vanaf 1935 Saargebied inbegrepen ; vanaf 1938 Oostenrijk inbegrepen ; in 1939, Sudetenland en vroegere vrije stad Danzig inbegrepen, Protektoraat Bohemen-Moravië en geannexeerde poolse provincies niet inbegrepen.

(2) Geboorten en sterfgevallen onder de werkelijke bevolking.

(3) De Feroë-eilanden niet inbegrepen.

(4) In 1939 : 1. = Grondgebied van Trianon. 2. = Grondgebied van Trianon en herwonnen « Noordergebieden » te zamen.

(5) Nederland : levend geboren kinderen zelfs al werden ze levenloos aangegeven. Onder de sterfgevallen zijn dus begrepen de levenloos aangegeven kinderen die vóór de aangifte geleefd hebben.

(a) Voorloopige cijfers.

ANNÉES JAREN	Royaume-Uni - Vereen. Kon.			Irlande Ierland	Roumanie Roemenië	Suède Zweden	Suisse Zwitserland	Tchéco-Slovaquie Tsjecho-Slowakije	Yougoslavie Jöego-Slavië	Canada (2)	Argentine Argentinië (3)
	Angleterre et Galles Engeland en Wales	Ecosse Schotland	Irlande du Nord Noord-Ierland								
Mariages											
1928	303,228	32,948	7,274	13,716	158,891	40,507	30,050	137,201	121,334	74,311	76,617
1929	313,316	32,967	7,426	13,593	159,485	41,719	31,238	139,200	128,120	77,288	79,952
1930	315,109	33,315	7,547	13,631	166,824	43,858	32,132	136,959	138,322	71,657	77,876
1931	311,847	32,652	7,369	13,133	166,966	42,908	32,269	129,909	126,072	66,591	73,150
1932	307,184	33,157	6,959	13,029	175,359	41,673	31,959	127,977	111,059	62,531	69,808
1933	318,191	34,201	7,630	13,992	155,323	43,437	31,969	124,823	111,503	63,865	70,337
1934	342,307	36,934	8,230	14,251	174,506	48,095	32,492	118,270	99,704	73,092	76,363
1935	349,536	37,988	8,844	14,336	165,841	51,306	30,495	115,634	110,129	76,393	80,880
1936	354,644	37,896	9,144	14,763	176,785	53,276	29,633	121,145	109,528	80,904	82,576
1937	359,160	38,334	8,623	14,780	185,024	55,606	30,394	126,298	(a)117,646	87,800	86,503
1938	a)360,349	38,747	8,587	14,934	173,639	58,130	31,031	(1)78,576	—	—	84,901
1939	—	—	—	—	156,933	(a)60,147	31,513	(1)80,479	—	—	89,413
Naissances d'enfants vivants											
1928	660,267	96,822	25,949	59,176	623,860	97,868	69,594	337,269	437,523	236,757	309,303
1929	643,673	92,880	26,410	58,280	600,556	92,861	69,006	326,307	452,544	235,415	314,180
1930	648,811	94,549	25,879	58,353	625,341	94,220	69,855	333,253	489,270	243,495	313,750
1931	632,081	92,220	25,673	57,086	607,130	91,074	68,249	318,452	470,275	240,473	310,355
1932	613,972	91,000	25,107	56,240	602,058	89,779	68,650	312,643	465,935	235,666	311,737
1933	580,413	86,546	24,601	57,364	597,834	85,020	67,509	287,677	452,229	222,868	293,728
1934	597,642	88,836	25,365	57,897	612,416	85,092	67,277	280,757	460,913	221,303	291,000
1935	598,756	87,928	24,742	58,266	585,503	85,906	66,378	270,925	441,728	221,451	291,962
1936	605,292	88,928	25,909	58,115	608,906	88,938	64,966	264,647	435,861	220,371	288,362
1937	610,557	87,810	25,412	56,488	601,310	90,373	62,480	262,526	(a)423,794	220,235	288,161
1938	a)621,204	88,627	25,743	56,925	585,197	93,946	63,790	(1)187,795	(a)411,362	229,446	294,102
1939	—	86,899	25,254	56,097	563,736	(a)96,866	63,837	(1)109,537	—	—	296,574
Décès (Mort-nés non compris)											
1928	460,389	65,271	17,995	41,792	351,726	73,267	48,063	219,217	272,606	109,057	133,929
1929	532,492	70,917	19,822	42,991	377,646	74,538	50,438	225,527	286,249	113,515	143,620
1930	455,427	64,285	17,148	41,702	346,714	71,790	46,939	207,709	261,497	109,306	134,797
1931	491,630	64,229	18,049	42,947	380,251	77,121	49,414	212,301	276,840	104,517	134,869
1932	484,129	66,045	17,817	42,984	399,326	71,459	49,911	210,403	272,180	104,377	132,034
1933	496,465	64,848	18,154	40,539	348,104	69,607	47,181	205,213	243,717	101,968	133,207
1934	476,810	63,741	17,521	39,083	390,668	69,921	46,806	199,203	248,882	101,582	133,527
1935	477,401	65,331	18,592	41,543	402,720	72,813	50,233	204,133	248,978	105,567	151,969
1936	495,764	66,749	18,429	42,586	382,179	74,836	47,650	202,471	(a)240,879	107,050	140,205
1937	509,574	68,942	19,282	45,086	377,812	75,392	47,274	202,359	(a)242,184	113,824	143,463
1938	a)478,829	62,953	17,651	40,041	379,278	72,693	48,576	(1)138,785	(a)240,302	106,817	150,163
1939	—	64,413	17,549	41,730	370,287	(a)72,753	49,484	(1)96,444	—	—	138,373

(1) Les chiffres pour 1938 se rapportent au territoire d'après la convention de Munich. -- Ceux pour 1939 se rapportent au protectorat de Bohême-Moravie seulement.

(2) A l'exclusion des « Territoires » représentant moins de 1/100 de la population du Dominion.

(3) A l'exclusion des « Territoires » comptant en 1928 moins de 5 p. c. de la population totale.

(4) Japon proprement dit.

(a) Chiffres provisoires.

Chili	Uruguay	Véné- zuéla Vene- zuela	Egypte	Inde anglaise Engelsch- Indië	Japon Japan (4)	Austra- lie Austra- lie	Nou- velle Zélande Nieuw- Zeeland
Huwelijken.							
32,278	10,243	14,242	—	—	487,850	49,033	10,478
47,671	11,026	12,406	—	—	499,555	48,593	10,537
42,004	11,731	11,809	—	—	497,410	47,500	10,967
39,202	11,799	9,815	—	—	506,674	43,255	11,075
29,052	11,168	8,623	—	—	496,574	38,882	9,817
28,813	9,900	9,949	—	—	515,270	43,634	9,896
29,562	9,520	8,498	—	—	486,058	46,595	10,510
31,017	10,676	9,735	—	—	512,654	51,465	11,256
32,661	11,301	8,880	210,790	—	556,730	56,826	12,187
34,201	12,087	10,438	217,683	—	549,116	58,709	13,808
38,079	13,079	13,656	209,838	—	674,500	59,448	14,364
37,487	14,709	13,904	—	—	538,831	62,411	15,328
—	—	—	—	—	—	—	—
Geboorten van levende kinderen.							
172,673	42,845	90,745	627,583	8,516,706	2,060,737	133,698	27,881
179,594	44,632	92,093	629,433	8,882,573	2,135,852	134,078	27,200
176,030	44,236	92,991	645,217	8,565,341	2,077,026	129,480	26,747
169,395	45,718	91,474	670,817	8,690,714	2,085,101	128,399	26,797
149,488	44,854	87,733	664,631	9,135,890	2,102,784	118,509	26,622
149,459	44,036	89,901	642,595	9,054,506	2,182,742	110,933	24,884
147,733	41,650	89,739	668,467	9,678,876	2,121,253	111,269	24,334
150,362	41,337	90,464	651,663	9,288,897	2,043,783	109,475	24,322
153,151	41,426	91,836	645,760	9,698,794	2,190,704	111,325	23,965
156,917	40,755	106,690	698,186	9,981,143	2,101,969	116,073	24,837
153,354	41,337	114,922	694,086	9,388,457	2,180,734	119,131	26,014
154,927	41,701	118,473	704,376	9,398,011	1,928,321	120,415	27,249
(a) 163,589	—	129,482	—	—	—	122,872	28,833
Stertegevallen (Dodgeborenen niet meegeteld).							
105,553	19,939	58,876	359,455	6,009,729	1,214,323	58,282	11,613
101,728	19,070	57,226	380,376	6,180,114	1,236,711	59,378	11,811
110,066	19,660	53,168	403,457	6,267,391	1,261,228	60,857	12,314
105,140	20,049	52,889	367,118	6,483,449	1,170,867	55,331	12,199
95,189	21,163	57,490	397,706	6,615,099	1,240,891	56,560	12,047
99,664	19,825	54,147	431,148	5,805,666	1,175,344	56,757	11,683
118,432	20,358	59,384	420,756	6,096,787	1,193,987	59,117	11,701
119,078	20,065	59,005	429,851	6,856,244	1,234,684	62,229	12,527
112,364	21,514	54,624	412,197	6,578,711	1,161,936	63,599	12,217
114,392	19,843	58,261	455,832	6,375,731	1,230,278	63,932	13,056
109,795	21,561	61,827	434,208	6,112,375	1,207,899	64,496	13,658
113,719	21,568	62,294	429,248	6,685,120	1,259,805	66,451	14,754
(a) 114,141	—	67,688	—	—	—	68,684	14,158

(1) De cijfers over 1938 hebben betrekking op het grondgebied na de overeenkomst van Munchen. — Deze over 1939 hebben enkel betrekking op het protektoraat Bohemen-Moravië.

(2) Met uitzondering van de « Territoren », welke minder dan 1/700 der bevolking van het Dominion vertegenwoordigen.

(3) Met uitzondering van de « Territoren », die in 1928 minder dan 5 t. h. van de totale bevolking telden.

(4) Eigenlijk Japan.

(a) Voorloopige cijfers.

MARIAGES — HUWELIJKEN

PROPORTIONS PAR I,000 HABITANTS — VERHOUDINGEN TOT I,000 INWONERS

PAYS. LANDEN.	1913	1929	1930	1931	1932	1933	1934	1935	1936	1937	1938	1939
Allemagne.—Duitschland (1)												
Prusse.—Pruisen . . .	7.8	9.3	8.9	8.2	8.1	10.0	11.3	9.7	9.0	9.1	9.4	11.1
Bavière.—Beieren . . .	6.9	8.5	8.1	7.3	7.0	8.5	10.1	9.3	8.9	9.0	9.4	10.8
Saxe.—Saksen . . .	8.2	10.0	8.9	7.5	7.6	9.6	12.1	10.4	9.4	9.5	9.7	12.4
Wurtemberg . . .	7.1	8.7	8.5	7.5	7.1	8.1	10.1	9.8	9.8	10.2	10.3	11.3
Bade.—Baden . . .	6.9	8.4	7.9	7.3	6.8	8.5	10.4	9.2	8.5	8.4	8.7	10.6
Le Reich.—Het Reich . . .	7.7	9.2	8.7	8.0	7.9	9.7	11.1	9.7	9.1	9.1	9.7	11.8
Autriche.—Oostenrijk . . .	6.7	7.7	7.7	7.4	6.7	6.5	6.5	6.8	6.8	6.9	12.7	17.7
Belgique.—België . . .	8.0	9.0	8.9	8.1	7.6	7.9	7.6	7.6	7.8	7.6	7.3	6.5
Bulgarie.—Bulgarije . . .	5.7	9.9	9.5	9.6	9.6	9.4	9.3	7.9	8.0	8.2	8.5	9.1
Danemark.—Denemarken . . .	7.2	7.9	8.2	8.1	7.8	8.8	9.5	9.3	9.3	9.1	8.9	9.4
Espagne.—Spanje . . .	6.8	7.5	7.6	7.4	6.7	6.2	6.0	6.1	—	—	—	—
Finlande.—Finland . . .	5.9	6.9	6.8	6.5	6.2	6.6	7.3	7.6	7.9	8.5	8.7	7.9
France.—Frankrijk . . .	7.6	8.1	8.2	7.8	7.5	7.5	7.1	6.8	6.7	6.6	6.6	6.2
Grèce.—Griekenland . . .	—	7.1	7.0	7.0	6.0	7.0	7.1	6.7	5.6	6.6	6.5	—
Hongrie.—Hongarije . . .	9.1	9.2	9.0	8.8	8.1	8.3	8.9	8.5	8.6	8.9	8.2	8.8
Italie.—Italië . . .	7.5	7.1	7.4	6.7	6.4	6.9	7.4	6.7	7.4	8.7	7.4	7.3
Luxembourg.—Luxemburg . . .	7.9	9.1	9.0	8.7	7.6	7.1	7.8	7.4	8.0	8.3	8.3	7.4
Norvège.—Noorwegen . . .	6.2	6.4	6.4	6.3	6.2	6.3	6.7	7.1	7.8	8.3	8.4	8.9
Pays-Bas.—Nederland . . .	7.9	7.9	8.0	7.4	6.9	7.2	7.3	7.2	7.5	7.7	7.7	9.2
Pologne.—Polen . . .	—	9.6	9.4	8.5	8.3	8.3	8.3	8.3	8.4	8.0	8.0	—
Portugal . . .	6.6	6.6	7.0	6.5	6.5	6.5	6.6	6.8	6.4	6.3	6.6	6.4
Roumanie.—Roemenië . . .	9.1	9.0	9.3	9.2	9.5	8.3	9.2	8.7	9.1	9.5	8.8	7.8
Roy ^{me} Uni.—Vereen. Kon. :												
Angl. et Galles-Engel. en Wales . . .	7.8	7.9	7.9	7.8	7.7	7.9	8.5	8.6	8.7	8.7	8.7	—
Ecosse.—Schotland . . .	7.1	6.8	6.9	6.7	6.8	7.0	7.5	7.7	7.6	7.7	7.8	—
Irlande du Nord.—N.-Ierland . . .	5.1	5.9	6.0	5.9	5.5	6.0	6.4	6.9	7.1	6.7	6.7	—
Irlande.—Ierland . . .	—	4.6	4.7	4.5	4.4	4.7	4.8	4.8	5.0	5.0	5.1	—
Suède.—Zweden . . .	5.9	6.8	7.2	7.0	6.7	7.0	7.7	8.2	8.5	8.9	9.0	9.5
Suisse.—Zwitserland . . .	6.9	7.8	7.9	7.9	7.8	7.8	7.8	7.3	7.1	7.3	7.4	7.5
Tchécoslov.—Tsjecho-Slow (2)	7.5	9.5	9.3	8.8	8.6	8.3	7.9	7.6	8.0	8.3	7.7	10.8
Yougoslavie.—Joego-Slavië . . .	—	9.4	10.0	9.0	7.8	7.7	6.8	7.4	7.3	7.7	—	—
Canada : Dominion (3)	—	7.7	7.0	6.4	6.0	6.0	6.8	7.0	7.3	7.9	—	—
Prov. Québec . . .	8.1	7.1	6.6	5.8	5.2	5.2	6.0	6.5	7.0	7.9	—	—
— Ontario . . .	10.0	8.3	7.6	6.9	6.4	6.3	7.1	7.3	7.5	8.1	—	—
Etats-Unis.—Ver.-Staten (4)	10.6	10.1	9.2	8.5	7.9	—	—	—	—	—	—	—
Argentine.—Argentinië . . .	7.2	7.7	7.3	6.7	6.3	6.2	6.7	7.0	7.0	7.2	7.0	7.3
Chili . . .	6.2	10.0	9.2	6.7	6.6	6.7	7.0	7.3	7.5	8.3	8.1	—
Uruguay . . .	5.9	6.4	6.3	5.8	5.1	4.8	5.3	5.6	5.9	6.7	7.0	—
Egypte . . .	—	—	—	—	—	—	—	12.8	13.0	13.1	—	—
Japon.—Japan . . .	8.2	7.9	7.9	7.6	7.8	7.2	7.5	8.0	7.8	9.5	7.5	—
Australie.—Australië . . .	8.7	7.5	6.7	6.0	6.6	7.0	7.7	8.5	8.7	8.7	9.1	—
Nouvelle-Zélande.—Nieuw-Zeeland . . .	8.3	7.8	7.8	6.8	6.8	7.2	7.6	8.2	9.3	9.6	10.1	—

(1) Voir note (1) p. 6. — Zie nota (1) blz. 7.

(2) Voir note (1) p. 8. — Zie nota (1) blz. 9.

(3) Dans la *Registration Area* comprenant à partir de 1926 toutes les provinces à l'exclusion du Yukon et des Northwest Territories représentant moins de 1/700 de la population du Dominion. — In het *Registration Area* dat vanaf 1926 al de provincies omvat met uitzondering van Yukon en de Northwest Territories welke minder dan 1/700 der bevolking van het Dominion vertegenwoordigen.

(4) Les chiffres n'ont plus été calculés depuis 1932. — Vanaf 1932 werden de cijfers niet meer berekend.

ENFANTS NÉS VIVANTS — LEVENDGEBOREN KINDEREN
PROPORTIONS PAR 1,000 HABITANTS — VERHOUDINGEN TOT 1,000 INWONERS

II*

PAYS. LANDEN.	1913	1929	1930	1931	1932	1933	1934	1935	1936	1937	1938	1939
Allemagne.—Duitschland : (1)												
Prusse — Pruisen	28.2	17.9	17.5	16.0	15.1	14.9	18.5	19.2	19.1	19.0	19.8	20.6
Bavière — Beieren	28.6	20.0	19.7	18.0	17.3	16.6	19.0	19.9	20.1	19.9	21.1	21.6
Saxe — Saksen	24.9	15.8	14.9	12.8	11.6	11.2	14.4	15.3	15.0	14.7	15.6	16.6
Wurtemberg	27.2	17.8	17.8	16.3	15.4	15.0	17.6	19.2	19.7	19.9	21.2	21.9
Bade — Baden	26.4	18.9	18.6	17.1	16.0	15.1	17.8	19.1	19.5	19.1	20.0	20.2
Le Reich — Het Reich	27.5	17.9	17.5	16.0	15.1	14.7	18.0	18.9	19.0	18.8	19.2	20.4
Autriche — Oostenrijk	29.7	16.7	16.8	15.8	15.2	14.3	13.6	13.2	13.1	12.8	13.9	20.9
Belgique — België	22.4	18.2	18.7	18.1	17.5	16.3	15.9	15.2	15.1	15.0	15.5	15.0
Bulgarie — Bulgarije	25.7	30.6	31.4	29.5	31.5	29.2	30.1	26.4	25.9	24.3	22.8	21.4
Danemark — Denemarken	25.6	18.6	18.7	18.0	18.0	17.3	17.8	17.7	17.8	18.0	18.1	17.8
Espagne — Spanje	30.4	28.9	29.0	27.6	28.4	27.8	26.2	25.7	—	—	—	—
Finlande — Finland	27.2	20.9	20.6	19.5	18.7	17.4	18.1	18.5	18.1	18.9	19.9	20.2
France — Frankrijk	18.8	17.7	18.0	17.5	17.3	16.2	16.2	15.3	15.0	14.7	14.6	14.6
Grèce — Griekenland	—	29.0	31.4	30.9	28.5	28.8	31.2	28.3	28.1	26.4	26.1	23.5
Hongrie — Hongarije (2)	34.5	25.1	25.4	23.7	23.4	22.0	21.9	21.2	20.4	20.2	20.1	19.6
Italie — Italië	31.7	25.6	26.7	24.9	23.8	23.7	23.4	23.3	22.4	22.9	23.7	23.5
Luxembourg — Luxemburg	26.4	21.1	21.3	19.9	17.6	16.2	15.3	15.2	15.1	15.1	15.0	15.0
Norvège — Noorwegen	25.1	17.3	17.0	16.3	16.0	14.8	14.6	14.4	14.6	15.1	15.6	15.9
Pays-Bas — Nederland (3)	28.3	22.8	23.1	22.2	22.0	20.8	20.7	20.2	20.2	19.8	20.5	20.6
Pologne — Polen	—	32.0	32.5	30.2	28.8	26.5	26.5	26.1	26.2	24.9	24.5	—
Portugal	32.9	29.8	29.7	29.6	29.8	28.9	28.4	28.2	28.2	26.8	26.7	26.4
Roumanie — Roemenië	42.1	34.0	35.0	33.4	35.9	32.1	32.4	30.7	31.5	30.8	29.6	28.3
Roym ^e Uni-Vereen. Kon. :												
Angl. & Galles-Eng. & Wales	24.1	16.3	16.3	15.8	15.3	14.4	14.8	14.7	14.8	14.9	15.1	—
Ecosse-Schotland	25.5	19.2	19.6	19.0	18.6	17.6	18.0	17.8	17.9	17.6	17.7	17.4
Irlande du Nord — N.-Ierland	22.8	20.4	20.8	20.5	19.9	19.4	19.4	19.2	20.2	19.8	20.0	19.5
Irlande — Ierland	—	19.8	19.9	19.5	19.0	19.4	19.5	19.6	19.6	19.2	19.4	19.1
Suède — Zweden	23.2	15.2	15.4	14.8	14.5	13.7	13.7	13.8	14.2	14.4	14.9	15.3
Suisse — Zwitserland	23.2	17.1	17.2	16.7	16.7	16.4	16.2	16.0	15.6	15.0	15.2	15.2
Tchécoslov. — Tsjecho-Slov. (4)	28.9	22.4	22.7	21.5	21.0	19.2	18.7	17.9	17.4	17.2	18.3	14.7
Yougoslavie — Joego-Slavië	—	33.3	35.5	33.6	32.8	31.4	31.5	29.8	28.9	27.9	26.7	—
Canada : Dominion (5)	—	23.5	23.9	23.2	22.5	20.9	20.5	20.3	20.0	19.8	20.5	—
Prov. — Québec	37.7	29.4	29.6	29.1	28.3	25.9	25.3	24.6	24.3	24.1	—	—
— Ontario	24.0	20.5	21.0	20.2	19.2	17.9	17.1	17.2	16.9	16.6	—	—
Etats-Unis — Ver. Staten (6)	—	18.9	18.9	18.0	17.4	16.5	17.1	16.9	16.7	17.0	17.6	17.2
Argentine — Argentinië	38.0	30.2	29.5	28.5	28.1	26.1	25.5	25.2	24.5	24.1	24.3	24.1
Chili	40.6	41.9	39.8	34.6	34.2	33.4	33.8	34.1	34.6	33.5	33.4	35.2
Uruguay	32.2	24.2	24.0	23.1	22.5	21.0	20.6	20.4	19.9	19.9	19.8	—
Congo Belge — Belgisch-Kongo (7)	—	—	34.7	31.4	31.7	31.6	31.5	30.7	31.3	32.7	—	—
Egypte	43.6	43.7	44.6	43.2	41.1	42.1	40.4	39.4	41.8	43.5	43.4	—
Inde angl. — Eng.-Indië	—	35.5	36.0	34.4	34.1	36.4	33.7	34.9	35.4	34.5	34.1	—
Japon — Japan	33.2	33.0	32.4	32.2	32.9	31.5	30.0	31.6	29.9	30.6	26.7	—
Australie — Australië	28.3	20.3	19.9	18.2	16.9	16.8	16.4	16.6	17.1	17.4	17.5	17.7
Nouv.-Zél. — Nieuw-Zeeland	26.1	19.0	18.8	18.4	17.1	16.6	16.5	16.2	16.6	17.3	17.9	18.8

(1) Voir note (1) p. 6. — Zie nota (1) blz. 7. — (2) Voir note (4) p. 6. — Zie nota (4) blz. 7. — (3) Pour 1913, proportion des enfants « présentés » vivants. Depuis 1918, nés vivants. — Voor 1913 verhouding der levend « aangegeven » kinderen. Van 1918 af levend geboren. — (4) Voir note (1) p. 8. — Zie nota (1) blz. 9. — (5) Voir note (3) p. 10. — Zie nota (3) blz. 10. — (6) Dans la Birth Registration Area représentant à partir de 1933, 100 p. c. de la population totale des États-Unis continentaux. — In het Birth Registration Area, dat vanaf 1933, 100 t. h. van de totale bevolking der continentale Vereenigde-Staten vertegenwoordigde. — (7) Ces indices résultent d'enquêtes qui ne portent que sur un nombre variable de groupements de la population (en 1937, 572,934 indigènes ont fait l'objet des enquêtes). — Deze indices zijn het resultaat van onderzoeken welke op een veranderlijk aantal groepen der bevolking betrekking hebben (in 1937 liep dit onderzoek over 572,934 Inboorlingen).

12* DÉCÈS D'ENFANTS DE MOINS D'UN AN — KINDERSTERFTE BENEDEN EËN JAAR

PROPORTIONS POUR 100 NAISSANCES VIVANTES — VERHOUDINGEN TOT 100 LEVENDE GEBOORTEN

PAYS. LANDEN.	1913	1929	1930	1931	1932	1933	1934	1935	1936	1937	1938	1939
Allemagne- Duitschland : (1)												
Prusse - Pruisen	15.0	9.8	8.4	8.4	8.0	7.6	6.6	6.9	6.7	6.4	6.0	6.1
Bavière - Beieren	18.2	11.7	10.9	10.3	9.8	9.8	8.2	8.6	8.1	8.0	7.0	7.0
Saxe - Saksen	15.7	8.7	7.0	6.7	6.7	6.3	5.6	5.5	5.1	4.9	4.6	4.4
Wurtemberg	14.0	7.3	7.0	6.4	6.4	6.1	5.7	5.8	5.1	5.5	5.3	5.7
Bade - Baden	13.8	7.7	7.0	7.1	6.3	6.6	6.0	6.3	6.0	5.7	5.3	5.8
Le Reich - Het Reich	15.1	9.6	8.5	8.3	7.9	7.7	6.6	6.9	6.6	6.4	6.1	6.1
Autriche - Oostenrijk	17.3	11.3	10.4	10.3	10.6	9.4	9.2	9.9	9.3	8.9	8.0	7.4
Belgique - België	13.0	10.4	9.3	8.3	8.7	8.5	7.6	7.7	7.9	7.4	7.3	7.4
Bulgarie - Bulgarije	—	15.6	13.8	15.6	15.0	14.6	13.1	15.4	14.4	14.9	14.4	13.9
Danemark - Denemarken	9.4	8.2	8.0	8.1	7.2	6.8	6.4	7.1	6.7	6.6	5.9	5.8
Espagne - Spanje	15.5	12.3	11.7	11.7	11.2	11.1	11.3	11.0	—	—	—	—
Finlande - Finland	11.3	9.8	7.5	7.5	7.1	7.6	7.3	6.7	6.6	6.9	6.8	7.0
France - Frankrijk	11.2	9.6	7.8	7.6	7.7	7.5	6.9	6.9	6.7	6.5	6.5	6.3
Hongrie - Hongarije (2)	20.1	17.9	15.2	16.2	18.4	13.6	14.8	15.2	13.9	13.4	13.1	11.12.1 2.13.2
Italie - Italië	13.7	12.5	10.6	11.3	11.0	10.0	9.9	10.1	10.0	10.9	10.6	9.7
Luxembourg - Luxemburg	14.5	12.1	9.1	8.5	9.6	8.8	7.7	7.7	7.1	6.7	8.2	—
Norvège - Noorwegen	6.4	5.4	4.6	4.6	4.7	4.8	3.9	4.4	4.2	4.2	3.7	3.7
Pays-Bas - Nederland	9.1	5.9	5.1	5.0	4.6	4.4	4.3	4.0	3.9	3.8	3.7	3.4
Pologne - Polen	—	14.9	14.2	14.2	14.4	12.8	14.1	12.7	14.1	13.6	14.0	—
Portugal	16.0	15.1	14.4	14.6	14.4	14.9	14.4	14.9	14.0	15.1	13.7	12.0
Roumanie - Roemenië	20.2	19.7	17.6	18.0	18.5	17.4	18.2	19.2	17.5	17.8	18.3	17.6
Roy ^m e Uni-Vereen. Kon. :												
Angl. & Galles-Eng. & Wales	10.8	7.4	6.0	6.6	6.5	6.4	5.9	5.7	5.9	5.8	5.3	—
Ecosse - Schotland	11.0	8.7	8.3	8.2	8.6	8.1	7.8	7.7	8.2	8.0	7.0	6.9
Irlande du Nord - N.-Ierland	—	8.6	6.8	7.3	8.3	8.0	7.0	8.6	7.7	7.7	7.5	7.0
Irlande - Ierland	9.7	7.0	6.8	6.9	7.2	6.5	6.3	6.8	7.4	7.3	6.7	6.5
Suède - Zweden	7.0	5.9	5.5	5.7	5.1	5.0	4.7	4.6	4.3	4.5	4.3	3.9
Suisse - Zwitserland	9.6	5.2	5.1	4.9	5.0	5.0	4.6	4.8	4.7	4.7	4.3	4.3
Tchécoslov. - Tsjecho-Slow. (3)	—	14.2	13.7	13.4	13.7	12.7	12.8	12.3	12.4	12.2	12.1	9.5
Yougoslavie - Joego-Slavië	—	14.7	15.3	16.5	16.7	14.0	15.0	14.4	13.7	14.1	14.4	—
Canada (4)	—	9.2	8.9	8.5	7.3	7.3	7.2	7.1	6.6	7.6	6.3	—
Etats-Unis - Ver. Stat. (5)	—	6.8	6.5	6.2	5.8	5.8	6.0	5.6	5.7	5.4	5.1	4.8
Chili	28.6	22.4	23.4	23.2	23.5	25.8	26.2	25.1	25.2	24.1	23.6	22.5
Uruguay	9.3	9.3	10.3	11.0	9.9	9.3	9.6	10.2	9.2	9.6	9.9	—
Egypte	—	15.9	15.1	16.0	17.4	16.2	16.6	16.1	16.4	16.5	16.3	—
Inde angl. - Eng.-Indië	—	17.8	18.1	17.9	16.9	17.1	18.7	16.4	16.2	16.2	16.7	—
Japon - Japan	15.0	14.2	12.4	13.2	11.8	12.1	12.5	10.7	11.7	10.6	11.4	—
Australie - Australië	7.2	5.1	4.7	4.2	4.1	4.0	4.4	4.0	4.1	3.8	3.8	—
Nouvelle-Zélande - Nieuw- Zeeland	5.9	3.4	3.4	3.2	3.1	3.2	3.2	3.2	3.1	3.1	3.6	3.1

(1) Voir note (1) p. 6. — Zie nota (1) blz. 7.

(2) Voir note (4) p. 6. — Zie nota (4) blz. 7.

(3) Voir note (1) p. 8. — Zie nota (1) blz. 9.

(4) Voir note (3) p. 10. — Zie nota (3) blz. 10.

(5) Dans les *Registration States* représentant à partir de 1933 100 p. c. de la population totale des Etats-Unis continentaux. — In de *Registration States* die vanaf 1933 100 t. h. van de totale bevolking der continentale Vereenigde Staten telden.

PROPORTIONS PAR 1,000 HABITANTS — VERHOUDINGEN TOT 1,000 INWONERS

PAYS. LANDEN.	1913	1929	1930	1931	1932	1933	1934	1935	1936	1937	1938	1939
Allemagne...Duitschland (1)												
Prusse — Pruisen	14.9	12.6	10.9	11.1	10.6	11.2	11.0	11.7	11.7	11.7	11.6	12.4
Bavière — Beieren	17.1	13.3	12.2	12.3	11.8	11.8	11.5	12.8	12.6	12.4	12.4	12.9
Saxe — Saksen	13.9	12.0	10.3	10.5	10.3	10.7	10.4	11.3	11.4	11.0	11.1	12.1
Wurtemberg	15.5	11.9	11.3	11.6	11.1	10.6	10.8	12.2	11.7	11.8	11.8	11.9
Bade — Baden	15.1	12.7	11.3	11.5	10.9	10.9	10.7	12.1	11.7	11.9	12.1	12.5
Le Reich — Heſ Reich	15.0	12.6	11.1	11.2	10.8	11.2	10.9	11.8	11.8	11.7	11.9	12.6
Autriche — Oostenrijk	20.3	14.5	13.5	13.9	13.9	13.2	12.7	13.6	13.2	13.4	14.0	15.3
Belgique — België	14.2	14.5	12.8	12.7	12.7	12.7	11.7	12.3	12.2	12.5	12.5	13.1
Bulgarie — Bulgarije	29.0	18.1	16.2	17.0	16.3	15.5	14.1	14.6	14.3	13.6	13.7	13.4
Danemark — Denemarken	12.5	11.2	10.8	11.4	11.0	10.6	10.4	11.1	11.0	10.8	10.3	10.1
Espagne — Spanje	22.1	18.0	17.3	17.4	16.4	16.4	15.9	15.6	—	—	—	—
Finlande — Finland	16.1	15.0	13.2	13.3	12.6	12.9	12.4	12.0	13.1	12.3	12.4	14.0
France — Frankrijk	17.7	17.9	15.6	16.2	15.8	15.8	15.1	15.7	15.3	15.0	15.4	15.3
Grèce — Griekenland	—	18.4	16.3	17.8	18.0	16.9	15.0	14.9	15.2	15.2	13.3	13.0
Hongrie — Hongarije	23.5	17.8	15.5	16.6	17.9	14.7	14.5	15.3	14.3	14.2	14.4	13.7
Italie — Italië	18.8	16.5	14.1	14.8	14.7	13.7	13.3	14.0	13.8	14.2	14.1	13.4
Luxembourg - Luxemburg	16.5	15.5	12.9	13.2	13.1	12.3	11.6	12.6	11.5	11.9	12.7	12.7
Norvège — Noorwegen	13.3	11.5	10.6	10.9	10.6	10.2	9.9	10.3	10.4	10.4	10.0	10.2
Pays-Bas - Nederland	12.4	10.7	9.1	9.6	9.0	8.8	8.4	8.7	8.7	8.8	8.5	8.6
Pologne — Polen	—	16.7	15.5	15.5	15.0	14.2	14.4	14.0	14.2	14.0	13.8	—
Portugal	20.5	17.6	17.1	16.7	17.0	17.1	16.6	17.0	16.3	16.9	15.5	15.4
Roumanie — Roemenië	26.1	21.4	19.4	20.9	21.7	18.7	20.7	21.1	19.8	19.3	19.2	18.6
Roy ^m e Uni. - Vereen. Kon. :												
Angl. & Galles-Engel. & Wales	13.8	13.4	11.4	12.3	12.0	12.3	11.8	11.7	12.1	12.4	11.6	—
Ecosse — Schotland	15.5	14.7	13.3	13.3	13.5	13.2	12.9	13.2	13.4	13.9	12.6	12.9
Irlande du Nord-N.-Ierland	—	15.9	13.8	14.4	14.1	14.3	13.7	14.4	14.4	15.1	13.7	13.6
Irlande — Ierland	17.1	14.6	14.3	14.6	14.6	13.7	13.2	14.0	14.4	15.3	13.6	14.2
Suède — Zweden	13.7	12.2	11.7	12.5	11.6	11.2	11.2	11.7	12.0	12.0	11.5	11.5
Suisse — Zwitserland	14.3	12.5	11.6	12.1	12.1	11.4	11.3	12.1	11.4	11.3	11.6	11.8
Tchécoslov. - Tſecho-Slov. (2)	19.3	15.5	14.1	14.4	14.1	13.7	13.2	13.5	13.3	13.3	12.8	13.0
Yougoslavie - Joego-Slavië	—	21.1	19.0	19.8	19.2	16.9	17.0	16.8	16.0	15.9	15.6	—
Canada : Dominion (3)	—	11.3	10.7	10.1	9.9	9.6	9.4	9.7	9.7	10.2	9.5	—
Prov. : Québec	17.3	13.4	12.7	12.0	11.4	10.7	10.6	10.7	10.3	11.3	—	—
— Ontario	12.7	11.4	11.0	10.4	10.5	9.9	9.7	9.9	10.2	10.4	—	—
États-Unis — Ver. Staten (4)	14.1	11.9	11.3	11.1	10.9	10.7	11.0	10.9	11.5	11.2	10.6	10.6
Argentine — Argentinië	16.3	13.8	12.7	12.4	11.9	11.8	11.7	13.1	11.9	12.0	12.4	11.3
Chili	31.0	26.2	24.7	22.0	22.8	26.8	26.8	25.0	25.3	24.0	24.5	24.6
Uruguay	12.3	10.8	10.5	11.0	10.1	10.3	10.0	10.6	9.7	10.4	10.3	—
Congo Belge - Belgisch												
Kongo (5)	—	—	28.8	25.9	25.6	24.1	23.5	24.2	24.0	26.2	—	—
Egypte	26.6	27.3	24.4	25.9	27.6	26.5	26.6	25.1	27.3	27.2	26.4	—
Inde angl. - Engel. Indië	—	26.0	26.8	24.9	21.9	23.0	24.9	23.6	22.6	22.4	24.3	—
Japon — Japan	19.4	20.0	18.2	19.0	17.7	17.8	18.1	16.8	17.5	17.0	17.4	—
Australie — Australië	10.8	9.5	8.6	8.7	8.7	8.9	9.3	9.5	9.4	9.4	9.6	9.9
Nouv.-Zél.-Nieuw-Zeeland	9.5	8.8	8.6	8.3	8.6	8.0	8.5	8.3	8.8	9.1	9.7	9.2

(1) Voir note (1) p. 6. — Zie nota (1) blz. 7.

(2) Voir note (1) p. 8. — Zie nota (1) blz. 9.

(3) Voir note (3) p. 10. — Zie nota (3) blz. 10.

(4) Dans la *Registration Area* représentant à partir de 1933, 100 p. c. de la population totale des États-Unis continentaux. — In het *Registration Area*, dat vanaf 1933, 100 t. h. van de totale bevolking der continentale Vereenigde Staten vertegenwoordigde.

(5) Voir note (7) pagell. — Zie nota (7) bladz. 11.

ANNÉES JAREN.	Allemagne — Deutschland (1)							Bel- gique. België.	Dane- mark. Dene- marken.	Fin- lande. Fin- land.
	Les principaux Etats — De voornaamste staten.					Le Reich.	Autriche			
	Prusse. Pruisen.	Bavière. Beieren.	Saxe. Saksen.	Wurtem- berg.	Bade. Baden.	Het Reich.	Oosten- rijk.			
1927	23,051	3,131	3,487	844	986	36,449	5,148	2,351	2,135	672
1928	23,515	3,069	3,358	909	959	36,928	5,703	2,351	2,307	734
1929	25,276	3,285	3,585	960	1,081	39,424	6,003	2,134	2,265	855
1930	25,595	3,348	3,954	1,083	1,163	40,722	6,573	2,491	2,300	1,108
1931	25,646	3,210	3,802	943	1,144	39,971	6,730	2,531	2,472	1,203
1932	27,237	3,188	4,248	952	1,139	42,202	6,318	2,522	2,514	1,107
1933	27,349	3,346	4,122	1,012	1,222	42,485	6,555	2,616	2,762	1,177
1934	37,438	3,719	4,470	1,136	1,235	54,402	6,315	2,441	3,032	1,298
1935	33,092	3,482	4,744	1,133	1,290	50,259	5,968	2,575	2,992	1,517
1936	32,616	3,545	4,548	1,183	1,275	50,337	6,280	3,093	3,210	1,435
1937	30,243	3,442	4,101	1,138	1,153	46,786	—	3,208	3,314	1,627
1938	31,068	3,838	3,758	1,324	1,309	50,399	(2) 902]	3,501	3,394	1,784
1939	40,059	5,020	5,316	1,733	1,694	71,916	[8,118]	3,423	3,647	1,451

ANNÉES JAREN.	France. Frank- rijk.	Grande-Bretagne Groot-Britannië		Hongrie. Honga- rije.	Lettonie — Letland	Luxem- bourg. Luxem- burg.	Nor- vège. Noor- wegen.	Pays- Bas. Neder- land.	Portu- gal.	Rou- manie. Roe- menie.
		Angleterre et Galles. Engeland en Wales.	Ecosse — Schot- land.							
		1927	18,158							
1928	18,675	4,018	504	5,615	1,310	79	804	2,708	—	7,681
1929	19,167	3,396	519	5,162	1,339	72	791	2,741	909	7,618
1930	20,367	3,563	469	5,495	1,450	95	830	2,851	958	6,727
1931	21,213	3,764	560	4,357	1,425	122	855	3,007	865	7,077
1932	21,727	3,894	488	4,476	1,593	98	876	2,917	881	7,390
1933	20,808	4,042	510	4,830	1,527	88	774	2,916	831	7,769
1934	20,414	4,287	468	5,505	1,780	82	987	2,939	776	8,649
1935	21,004	4,069	498	5,644	1,921	104	907	2,971	958	9,595
1936	22,135	4,057	642	5,729	1,189	89	944	3,203	929	10,978
1937	23,614	4,886	649	5,751	1,279	110	931	3,420	714	12,380
1938	24,318	—	788	5,754	1,601	123	972	3,262	897	13,223
1939	21,647	—	—	5,183	—	—	833	—	788	10,728

ANNÉES JAREN.	Suède. Zweden.	Suisse. Zwitser- land.	Yougo- Slavie. Joego- Slavië.	Tchéco- slova- quie. Tsjecho- Slowa- kije.	Canada.	Etats- Unis. Veree- nigde Staten. (3)	Uru- guay.	Japon. Japan.	Austra- lie. Austra- lië.	Nouvelle- Zélande. Nieuw- Zeeland.											
											1927	1,973	2,500	5,254	5,228	748	192,037	423	50,626	1,896	722
											1928	2,113	2,545	5,580	5,416	785	195,939	629	49,119	1,828	785
1929	2,188	2,733	6,070	5,379	816	201,468	655	51,222	2,036	843											
1930	2,218	2,723	5,826	5,697	875	191,591	633	51,259	1,783	839											
1931	2,344	2,857	6,393	5,945	692	183,664	712	50,609	1,938	766											
1932	2,384	3,041	5,231	5,902	995	160,338	380	51,437	1,680	785											
1933	2,558	2,992	5,500	6,074	923	165,000	191	49,282	1,948	804											
1934	2,737	3,034	5,520	6,938	1,106	204,000	298	48,610	2,282	839											
1935	2,718	3,015	5,561	7,322	1,376	218,000	454	48,528	2,357	867											
1936	2,848	3,219	5,022	8,608	1,526	—	466	46,167	2,483	1,099											
1937	3,128	3,379	6,547	8,230	1,870	—	576	46,500	—	1,154											
1938	3,461	3,390	—	—	1,883	—	—	—	—	—											
1939	3,541	2,996	—	—	—	—	—	—	—	—											

(1) Voir note (1) p. 6. — En 1939 non compris Danzig. — Zie nota (1) blz. (1) blz. 7. — In 1939 Danzig niet inbegrepen.

(2) Du 1^{er} janvier au 31 juillet 1938, le nombre de mariages dissous d'après la législation autrichienne a été de 4,211 ; d'après la loi sur le mariage, entrée en vigueur en Autriche comme dans le Reich le 1^{er} août 1938, il y a eu en plus 902 divorces prononcés. — Van 1 Januari tot 31 Juli 1938, werden volgens de oostenrijksche wetgeving 4,211 huwelijken ontbonden ; volgens de wet op het huwelijk, welke op 1 Augustus 1938 van kracht werd zoowel in Oostenrijk als in het Rijk, werden nog 902 echtscheidingen uitgesproken.

(3) Les chiffres n'ont plus été calculés officiellement depuis 1932. Ceux des années 1933 à 1935 résultent d'estimations faites par S. A. Stouffer et Lyle M. Spencer (Annals of the Amer. Academy of Polit. and Social Science) et sont basés sur des rapports de 20 États. — Vanaf 1932 werden de cijfers niet meer officieel berekend. Die over de jaren 1933 tot 1935 zijn de uitkomsten van ramingen door S. A. Stouffer en Lyle M. Spencer (Annals of the Amer.-Academy of Polit. and Social Science) en zijn gesteund op verslagen van 20 Staten.

N. B. La législation n'admet le divorce ni en Irlande ni en Italie. — De Iersche en Italiaansche wetgeving laat de echtscheiding niet toe.

ANNÉES. JAREN.	Allemagne — Deutschland. (1)								Bel- gique. België.	Bulgarie. Bulgarije.	Dane- mark. Dene- marken.	Espa- gne. Spanje.			
	Les principaux Etats — De voornaamste staten.					Le Reic Het Reich.	Autri- che. Oosten- rijk.	België.					Bulgarije.	Dene- marken.	Spanje.
	Prusse. Pruisen.	Bavière. Beieren.	Saxe. Saksen.	Wurtem- berg.	Bade. Baden.										
1927	9,470	1,417	1,816	472	477	15,974	2,180	1,231	389	559	974				
1928	9,530	1,366	1,946	479	512	16,036	2,478	1,268	494	614	1,309				
1929	9,762	1,340	2,067	591	623	16,665	2,434	1,249	455	593	1,415				
1930	10,370	1,541	2,225	581	596	17,880	2,605	1,356	475	624	1,340				
1931	10,816	1,697	2,243	631	639	18,625	2,775	1,446	513	609	824				
1932	10,967	1,825	2,205	664	641	18,934	2,972	1,450	483	689	820				
1933	10,987	1,705	2,201	553	649	18,723	2,805	1,503	499	660	935				
1934	10,942	1,718	2,281	646	614	18,801	2,645	1,486	538	647	—				
1935	10,666	1,675	2,246	610	613	18,422	2,506	1,398	540	717	—				
1936	11,074	1,866	2,277	714	658	19,288	2,696	1,319	622	644	—				
1937	—	—	2,254	—	—	19,141	—	1,487	584	785	—				
1938	—	—	—	—	—	22,080	[2,983]	1,511	660	787	—				
1939	—	—	—	—	—	—	—	1,424	679	681	—				

ANNÉES JAREN.	Fin- lande. Fin- land.	France. Frank- rijk.	Grèce. Grieken- land.	Grande-Bretagne et Irlande. Groot-Britannië en Ierland.				Hon- grie. Honga- rije.	Italie. Italië	Nor- vège. Noor- wegen.	Pays- Bas. Neder- land.	Por- tugal.
				Angleterre et Galles. Engeland en Wales.	Ecosse. Schot- land.	Ir- lande du Nord. Noord- Ierl.	Irland- de Ier- land.					
1927	614	7,907	131	4,907	503	80	96	2,430	4,210	161	551	509
1928	600	7,744	280	4,882	474	64	98	2,605	3,903	184	527	—
1929	674	7,568	321	4,984	474	71	111	2,504	3,636	183	505	440
1930	795	7,915	322	5,051	495	61	83	2,680	3,915	203	640	470
1931	813	7,947	325	5,147	493	63	108	3,000	4,141	195	674	702
1932	776	8,629	355	5,743	500	71	110	3,083	4,058	185	728	786
1933	732	8,381	401	5,654	523	70	103	2,808	3,712	177	668	826
1934	686	8,995	365	5,550	532	66	104	2,883	3,686	197	705	880
1935	615	8,430	358	5,223	467	51	92	2,777	3,267	186	674	858
1936	705	—	399	5,079	496	51	98	2,764	3,399	182	694	854
1937	709	—	388	5,165	453	67	85	2,886	3,291	199	685	786
1938	723	—	384	5,316	460	—	—	2,684	3,148	204	738	794
1939	—	—	—	—	—	—	—	2,611	3,032	198	680	969

ANNÉES JAREN.	Roumanie	Suède	Suisse.	Tchéco- Slova- quie.	Canada.	Etats- Unis	Uruguay.	Japon.	Australie.	Nouvelle Zélande.
	Roemenië	Zweden.	Zwitser- land.	Tsjercho- Slova- kije.		Ver- eenigde Staten		Japan.	Australië.	Nieuw Zeeland.
1927	—	921	972	3,734	759	14,356	186	12,845	740	199
1928	—	855	1,023	4,116	751	15,566	176	13,032	777	202
1929	—	944	982	4,048	835	16,260	215	12,740	785	221
1930	1,443	970	1,057	4,415	1,010	18,551	227	13,942	943	193
1931	1,746	1,015	1,010	4,399	1,004	20,088	270	14,353	827	226
1932	1,795	1,094	1,218	4,464	1,024	20,927	310	14,746	754	240
1933	1,880	1,063	1,126	4,562	922	19,993	324	14,805	790	200
1934	1,966	953	1,097	4,596	927	18,828	347	14,554	826	181
1935	1,931	969	1,095	4,229	905	18,214	320	14,172	791	149
1936	2,108	1,045	1,158	4,220	928	18,294	—	15,423	789	149
1937	2,026	978	1,000	4,188	978	19,294	276	14,295	721	167
1938	2,225	996	1,028	(2) 2,672	—	—	236	—	—	188
1939	2,211	—	1,001	—	—	—	—	—	—	—

(1) Voir note (1) p. 6. — Zie nota (1) blz. 7.

(2) Le chiffre pour 1938 se rapporte au territoire d'après la convention de Munich. — Het cijfer over 1938 heeft betrekking op het gebied na de overeenkomst van München.

(Source : Institut International d'Agriculture à Rome).

PAYS.	Froment. — Tarwe.		Seigle. — Rogge.		Orge. — Gerst.		Avoine. — Haver.	
	Superficie cultivée.	Product.	Superficie cultivée.	Product.	Superficie cultivée.	Product.	Superficie cultivée.	Product.
	Oogst-oppervl.	Opbrengst	Oogst-oppervl.	Opbrengst.	Oogst-oppervl.	Opbrengst.	Oogst-oppervl.	Opbrengst.
	Milliers d'hectares. Duizendt. hectaren.	Milliers de quintaux. Duizendt. quintalen.	Milliers d'hectares. Duizendt. hectaren.	Milliers de quintaux. Duizendt. quintalen.	Milliers d'hectares. Duizendt. hectaren.	Milliers de quintaux. Duizendt. quintalen.	Milliers d'hectares. Duizendt. hectaren.	Milliers de quintaux. Duizendt. quintalen.
HÉMISPHERE SEPTENTRIONAL (1939).								
EUROPE :								
Allemagne(1)	2,429	56,135	4,836	94,548	1,953	42,618	3,283	68,677
Autriche								
Belgique	124	3,490	136	3,494	19	511	259	7,242
Bulgarie	1,229	19,365	181	2,457	228	3,338	111	1,279
Danemark	131	4,147	135	2,381	414	12,265	370	9,943
Espagne	3,496	28,779	527	4,103	1,358	14,083	576	4,786
Estonie	75	853	151	2,277	84	906	144	1,494
Finlande	135	2,270	230	3,310	124	1,920	488	7,980
France	4,728	78,000	*631	*8,111	*759	*12,908	*3,245	*54,574
Grande Bretagne et Irlande sept	715	16,800	*6	*109	410	9,033	981	17,608
Grèce	953	10,421	63	624	215	2,212	151	1,516
Hongrie (2)	1,872	30,782	695	8,637	534	7,896	256	3,659
Irlande	103	2,594	1	13	30	750	217	5,483
Italie	5,197	80,000	105	1,515	201	2,454	422	5,868
Lettonie	153	2,116	298	4,480	180	2,223	378	4,848
Lithuanie	202	2,566	497	6,592	209	2,566	348	4,090
Luxembourg	17	257	8	130	3	54	27	481
Norvège	41	778	3	62	47	1,035	87	2,008
Pays-Bas	124	4,165	225	6,035	41	1,460	162	4,492
Pologne	1,763	22,700	5,967	76,300	1,184	14,800	2,320	28,800
Portugal	*459	*4,301	126	988	64	392	243	911
Roumanie	4,079	44,528	448	4,315	1,096	8,164	589	4,870
Suède	335	8,541	187	3,783	113	2,503	666	12,849
Suisse	81	1,731	16	327	5	85	12	256
Tchécoslovaquie	*897	*17,883	*1,016	*19,061	*659	*13,286	*763	*13,905
Yougoslavie	2,203	28,756	258	2,435	416	4,242	357	3,483
U. R. S. S.	*41,512	*408,800	*21,580	*209,300	*9,213	*82,000	*17,882	*109,900
AMÉRIQUE :								
Canada	10,827	133,256	446	3,888	1,759	22,457	5,176	59,283
Etats-Unis	21,730	205,473	1,542	9,970	5,099	60,156	13,383	136,037
ASIE :								
Inde Britannique	14,282	100,934	—	—	—	—	—	—
Indo-Chine	—	—	—	—	—	—	—	—
Japon	738	16,625	—	—	760	17,781	—	—
Turquie	46,079	4,263	22,952	2,954
AFRIQUE :								
Algérie	1,653	11,600	2	11	1,240	11,000	209	2,200
Egypte	608	13,338	—	—	110	2,382	—	—
Maroc français	1,290	10,550	*3	*11	1,610	21,280	53	760
Tunisie	851	5,050	—	—	600	3,500	40	300
HÉMISPHERE MÉRIDIONAL (1939-1940).								
AMÉRIQUE :								
Argentine	32,510	3,450	8,510	8,721
Chili	*827	*9,671	*14	*91	*82	*1,090	*136	*1,526
Uruguay	485	2,604	—	—	25	168	89	446
ASIE :								
Indes néerland.	—	—	—	—	—	—	—	—
AFRIQUE :								
Union Sud Afric.	863	4,167	189	205	807
Océanie :								
Australie	5,456	57,696	—	—	*301	*2,456	*722	*2,822
Nouvelle Zélande	2,450	—	—	*11	*244	*22	*473

(1) Y compris la Sarre, les territoires des Sudètes et de Memel. — Saar, Sudetenland en Memel inbegrepen.

(2) Hongrie de Trianon et « Territoires Nord » incorporés ensemble. — Hongarije van Trianon en herwonnen « Noordergebieden » te samen.

(Bron: Internationaal Landbouwinstituut te Rome).

Mals.		Riz. — Rijst.		Betteraves à sucre. Suikerbieten.		Pommes de terre. Aardappelen.		LANDEN.
Superficie cultivée.	Product.	Superficie cultivée.	Product.	Superficie cultivée.	Product.	Superficie cultivée.	Product.	
Oogst-oppervl.	Opbrengst.	Oogst-oppervl.	Opbrengst.	Oogst-oppervl.	Opbrengst.	Oogst-oppervl.	Opbrengst.	
Milliers d'hectares. Duizendt. hectaren.	Milliers de quintaux. Duizendt. quintalen.	Milliers d'hectares. Duizendt. hectaren.	Milliers de quintaux. Duizendt. quintalen.	Milliers d'hectares. Duizendt. hectaren.	Milliers de quintaux. Duizendt. quintalen.	Milliers d'hectares. Duizendt. hectaren.	Milliers de quintaux. Duizendt. quintalen.	
NOORDERHALFROND (1939).								
*66	1,794	—	—	567	173,900	3,166	562,800	EUROPA : { Duitschland. (1) { Oostenrijk. België. Bulgarije. Denemarken. Spanje. Estland. Finland. Frankrijk. Groot-Britannië en Noord-Ierland. Griekenland. Hongarije. (2) Ierland. Italië. Letland. Litauen. Luxemburg. Noorwegen. Nederland. Polen. Portugal. Roemenië. Zweden. Zwitserland. Tsjecho-Slowakije. Joego-Slawië. U. S. S. R.
*73	2,002	—	—	54	16,693	147	33,232	
618	8,900	*8	*191	*12	*1,286	*20	*635	
446	8,433	43	1,781	*59	*22,068	68	12,039	
—	—	—	—	—	—	407	—	
—	—	—	—	6	963	89	8,743	
*348	*5,786	—	—	*319	*79,849	*1,425	*173,145	
—	—	—	—	*135	*22,384	285	44,218	
277	2,615	2	45	—	—	—	1,633	
1,260	23,345	—	—	52	11,605	310	22,930	
—	—	—	—	17	4,170	128	30,466	
1,473	25,800	148	7,600	*138	*32,805	*425	*29,416	
—	—	—	—	*14	*2,307	145	16,401	
—	—	—	—	9	1,703	177	20,778	
—	—	—	—	—	—	17	2,578	
—	—	—	—	46	17,161	51	8,069	
*88	*1,262	—	—	*150	*31,624	*3,930	*345,582	
*393	*2,962	*19	*684	—	—	*31	*5,927	
4,932	60,512	—	—	53	8,550	207	18,497	
—	—	—	—	51	18,999	136	18,683	
*1	*24	—	—	4	1,100	50	6,660	
*188	*3,656	—	—	*165	—	*763	*98,291	
2,681	40,456	4	71	41	7,506	263	13,722	
*2,069	*26,900	*164	*3,170	1,185	210,168	**6,865	**656,300	
74	2,957	—	—	*18	*4,519	210	16,506	
35,938	665,287	420	10,677	371	97,731	1,227	98,248	
—	—	29,275	385,320	—	—	—	—	
**408	**6,230	*6,012	*71,334	—	—	—	—	
*55	*839	3,166	128,056	20	4,473	*160	*18,481	
.....	7,141	842	*21	*2,746	*56	*1,686	
*6	*43	—	—	—	—	*17	*1,453	
650	15,223	230	8,878	—	—	*4	*523	
*402	*2,174	—	—	—	—	—	—	
*17	*50	—	—	—	—	*3	*55	
ZUIDERHALFROND (1939-40).								
5,695	103,750	33	1,105	—	—	*125	*8,489	AMERIKA : Argentinië. Chili. Uruguay.
*43	*634	—	—	—	—	*54	*4,866	
*219	*1,587	6	222	*2	*159	*9	*385	
—	—	*4,011	*61,368	—	—	8	455	AZIË : Nederl.-Indië.
2,721	18,247	—	—	—	—	*1,729	AFRIKA : Zuidafrik.-Unie.
*131	*1,792	*10	*529	*2	*137	*40	*2,746	OCEANIË : Australië. Nieuw-Zeeland.
*2	*68	—	—	—	—	*8	*891	

* Chiffres de la récolte de 1938 (hém. septentr.) de 1938-1939 (hém. mérid.).
 * Cijfers voor den oogst van 1938 (noord. halfr.) voor 1938-1939 (zuid. halfr.).
 ** Chiffres de la récolte de 1937 (hém. septentr.) de 1937-1938 (hém. mérid.).
 ** Cijfers voor den oogst van 1937 (noord. halfr.) voor 1937-1938 (zuid. halfr.).

PRODUCTION DES MINES DE HOUILLE ET DE MINERAI DE FER

(En milliers de tonnes métriques)

Années — Jaren	Alle- magne — Deutsch- land (1)	Autri- che — Oosten- rijk	Bel- gique — België	Bul- garie — Bul- garijè	Es- pagne — Spanje	Fran- ce — Frank- rijk	Grande- Bretagne et Irlande — Groot-Britannië en Ierland	Hon- grie — Hon- garijè	Italie — Italië	Grand-Duché de Luxembourg — Groot-Hertogdom Luxemburg	Nor- vège — Noor- wegen	Pays- Bas — Neder- land	Po- logne — Polen
Houille (non compris le lignite)													
1927	153,599	176	27,551	1,238	6,563	51,792	255,264	786	169	—	—	9,323	38,084
1928	150,861	202	27,578	1,430	6,382	51,365	241,283	783	133	—	—	10,694	40,616
1929	163,441	208	26,940	1,652	7,108	53,780	262,046	826	223	—	—	11,581	46,236
1930	142,699	216	27,415	1,593	7,120	53,900	247,796	812	231	—	—	12,211	37,506
1931	118,640	228	27,042	1,523	7,091	50,011	222,982	776	236	—	—	12,901	38,265
1932	104,741	221	21,424	1,759	6,854	46,267	212,083	895	255	—	—	12,756	28,835
1933	109,692	239	25,300	1,586	5,999	46,887	210,426	800	334	—	—	12,574	27,356
1934	124,857	251	26,389	1,647	5,932	47,632	224,260	756	374	—	—	12,341	29,233
1935	143,003	261	26,506	1,676	7,017	46,212	225,808	823	443	—	—	11,888	28,545
1936	158,283	244	27,867	1,678	—	45,228	232,109	827	806	—	—	12,803	29,748
1937	184,513	230	29,859	1,853	—	a) 44,346	244,257	917	964	—	—	14,321	36,218
1938	186,406		29,585	2,086	—	a) 46,500	a) 231,876	1,042	1,480	—	—	13,488	38,104
1939	—		29,844	—	a) 6,753	a) 50,000	a) 334,380	2) 1,107	2,024	—	—	12,861	—
Minerai de fer													
1927	6,625	1,599	181	—	4,960	45,482	11,392	194	503	7,266	328	—	546
1928	6,475	1,913	164	—	5,771	49,191	11,446	200	625	7,027	531	—	699
1929	6,374	1,867	156	—	6,546	50,731	13,428	252	715	7,571	746	—	660
1930	5,741	1,181	131	—	5,517	48,571	11,813	157	718	6,649	772	—	477
1931	2,621	512	128	—	3,190	38,559	7,748	84	561	4,765	575	—	285
1932	1,340	307	93	—	1,760	27,599	7,445	53	412	3,313	374	—	77
1933	2,592	267	106	—	1,815	30,245	7,581	50	508	3,362	474	—	161
1934	4,343	467	116	—	2,094	32,015	10,756	69	485	3,834	567	—	247
1935	6,044	775	165	—	2,633	32,046	11,069	192	551	4,134	765	—	332
1936	7,570	1,024	191	—	2,001	33,302	12,904	280	839	4,896	847	—	468
1937	9,792	1,885	266	—	990	a) 37,839	14,442	290	998	7,766	1,076	—	792
1938	(a) 11,145		181	—	a) 2,513	a) 33,137	12,054	298	990	5,141	1,474	—	873
1939	—		177	—	—	—	—	645	948	—	1,395	—	—

(a) Chiffres provisoires. — Voorloopige cijfers. — (b) Y compris le lignite. — Bruinkolen inbegrepen.

(1) Depuis 1935 y compris le bassin de la Sarre. — Van 1935 af Saargebied meegeteld.

(2) Territoire de Trianon et « Territoires Nord » recouverts ensemble. — Grondgebied van Trianon en herwonnen « Ngorder-gebieden » te zamen.

(In duizendtallen metrieke tonnen)

Russie — Rus- land (b)	Suède — Zwe- den	Tché- co-Slo- vaquie — Tsje- cho- Slowa- kije	Yougo Slavie — Joego- Slavië	Canada	Etats Unis — Ver. Staten	Terre Neuve — New- Found- land	Chili	Algé- rie — Al- giers	Afrique du Sud Zuid-Afrika	Inde an- glaise — En- gelsch- Indië	Japon — Japan (c)	Aus- tralie — Aus- tralië	Nou- velle Zélande — Nieuw- Zee- land
Steenkolen (bruinkolen niet inbegrepen)													
* 32,196	398	14,016	289	12,341	542,367	—	1,482	21	12,068	22,437	33,531	13,740	1,311
36,000	359	14,560	457	12,440	522,620	—	1,376	17	12,159	22,905	33,860	12,030	1,370
41,800	395	16,548	409	12,273	552,306	—	1,509	16	12,619	23,795	34,258	10,532	1,389
48,817	398	14,469	366	10,367	487,075	—	1,441	17	11,887	24,185	31,376	9,684	1,405
56,752	343	13,165	406	8,466	351,677	—	1,100	26	10,557	22,065	27,987	8,536	995
64,664	333	11,032	373	7,507	326,125	—	1,083	25	9,660	20,475	28,053	8,724	943
76,205	349	10,627	379	7,741	347,537	—	1,538	30	10,456	20,106	32,524	9,238	857
93,940	415	10,789	387	9,613	377,798	—	1,808	34	11,897	22,411	35,925	9,958	845
109,000	424	10,894	400	9,358	385,051	—	1,900	38	13,249	23,385	37,762	11,062	838
123,679	456	12,233	441	10,308	447,757	—	1,875	7	14,508	22,973	41,803	11,552	873
127,100	460	16,778	428	11,014	a)448,340	—	1,988	14	15,163	25,437	45,258	12,268	986
132,888	431	12,814	450	9,815	a)351,999	—	2,044	13	15,905	28,796	—	a)11,868	a) 994
a)123,400	444	—	(a) 446	(a) 10,985	a)399,345	—	a) 1,882	—	—	a)25,044	—	—	—
IJzererts													
4,804	9,661	1,591	336	2	62,731	1,229	1,516	2,044	81	1,876	506	899	7
5,885	4,669	1,779	439	2	63,195	1,509	1,515	1,986	29	2,089	594	686	13
7,010	11,468	1,808	428	2	74,200	1,518	1,813	2,296	38	2,468	619	867	8
10,425	11,236	1,653	431	—	59,346	1,473	1,689	2,232	52	1,879	561	952	16
10,612	7,071	1,235	133	2	31,632	546	722	901	15	1,651	560	302	7
12,200	3,299	602	27	—	10,005	323	172	467	32	1,789	726	555	—
14,562	2,699	429	52	—	17,834	326	565	762	60	1,249	903	749	7
21,723	5,253	539	179	2	24,981	515	973	1,326	229	1,948	1,090	1,284	3
27,062	7,933	731	235	2	31,029	673	849	1,675	304	2,402	1,339	1,904	11
29,800	11,250	1,090	451	5	49,569	739	1,353	2,171	365	2,594	—	1,920	—
27,770	14,953	1,836	629	6	73,247	1,636	1,529	2,370	462	2,917	—	1,901	1
26,500	13,928	—	607	5	28,739	a) 1,707	1,608	3,034	505	2,885	—	2,287	1
—	13,787	—	—	—	a)42,500	—	a) 1,685	—	a)492	—	—	—	—

(b) Y compris le lignite. — Bruinkolen inbegrepen.

* U.R.S.S. : Y compris le territoire d'Asie. — U. S. .S R. Met inbegrip van het Aziatisch grondgebied.

(c) Japon proprement dit. — Eigenlijk Japan.

(1) La production des 3 derniers mois de 1938 se rapporte au territoire d'après la convention de Munich. — De productie over de 3 laatste maanden van 1938 heeft betrekking op het grondgebied na de overeenkomst van Munchen.

PRODUCTION MÉTALLURGIQUE

(en milliers de tonnes métriques)

Années Jaren	Allemagne Duitschland (1)	Autriche Oostenrijk	Belgique België	Espagne Spanje	France Frankrijk	Grande- Bretagne et Irlande Gr.-Britann. en Ierland	Hongrie Hongarije	Italie Italië
Fonte								
1927	13,089	435	3,709	593	9,295	7,411	300	489
1928	11,804	458	3,857	563	9,981	6,716	286	507
1929	13,239	462	4,041	753	10,360	7,711	368	671
1930	9,698	287	3,365	622	10,072	6,291	257	537
1931	6,061	145	3,198	479	8,206	3,833	160	510
1932	3,932	94	2,749	301	5,537	3,631	66	461
1933	5,247	88	2,710	339	6,359	4,202	93	518
1934	8,717	134	2,953	372	6,142	6,065	140	529
1935	12,846	193	3,030	356	5,790	6,527	186	633
1936	15,302	248	3,161	(a) 225	6,230	7,845	306	762
1937	15,960	389	3,804	(a) 130	7,916	8,629	358	801
1938			2,426	(a) 450	6,049	(a) 6,872	335	866
1939		(a) 18,655	3,059	(a) 500	(a) 7,925	(a) 8,331	409	1,005
Acier brut								
1927	16,123	551	3,680	671	8,306	9,243	472	1,595
1928	14,368	635	3,820	777	9,480	8,656	486	1,963
1929	16,064	632	4,023	1,003	9,717	9,791	514	2,122
1930	11,405	468	3,269	925	9,444	7,444	369	1,744
1931	8,204	323	3,054	645	7,816	5,286	316	1,409
1932	5,652	205	2,752	532	5,638	5,345	180	1,396
1933	7,493	226	2,691	507	6,577	7,136	228	1,771
1934	11,730	309	2,899	648	6,155	8,992	315	1,832
1935	16,173	364	2,965	580	6,255	10,017	446	2,212
1936	18,788	418	3,104	287	6,686	11,974	553	2,026
1937	19,387	650	3,777	100	7,920	13,192	665	2,099
1938			2,212	471	6,174	(a) 10,561	648	2,307
1939		(a) 22,991	3,037	(a) 600	(a) 8,530	(a) 13,720	733	2,271
Zinc								
1927	89.8	—	199.1	16.5	74.2	42.7	—	7.4
1928	104.7	—	209.3	13.5	92.5	56.3	—	10.6
1929	108.4	—	197.9	11.8	87.3	59.2	—	15.8
1930	101.4	—	176.2	10.7	86.9	49.4	—	19.3
1931	48.6	—	134.7	10.1	57.1	21.6	—	16.9
1932	45.0	—	96.3	9.5	45.7	27.3	—	18.0
1933	50.8	—	137.3	8.5	52.0	45.7	—	23.3
1934	71.4	—	174.9	8.2	47.2	54.9	—	24.9
1935	124.1	—	181.7	7.6	47.4	64.0	—	26.4
1936	136.4	—	195.3	7.8	51.7	66.0	—	27.0
1937	163.8	—	217.8	5.3	56.6	63.0	—	37.9
1938	(a) 194.6	—	201.7	7.7	60.6	56.0	—	33.6
1939	—	—	177.3	(a) 11.3	(a) 61.7	(a) 50.4	—	35.4

(1) Depuis 1935 y compris le bassin de la Sarre. — Van 1935 af het Saargebied meegeteld.

(a) Chiffres provisoires. — Voorloopige cijfers.

(in duizendtallen metrieke tonnen)

Luxembour	Pays-Bas	Pologne	Russie U.R.S.S.	Suède	Tchéco-Slovaquie	Canada	Etats-Unis	Japon	Australie
Luxemburg	Nederland	Polen	Rusland U. S. S. R.	Zweden	Tsjecho-Slowakije		Ver. Staten	Japan (2)	Australië

Ruwijzer

2,732	210	618	2,954	418	1,260	778	37,153	896	417
2,770	256	684	3,374	396	1,569	1,099	38,768	1,093	427
2,906	260	704	4,320	490	1,645	1,188	43,298	1,087	338
2,473	267	478	5,017	460	1,437	825	32,262	1,162	447
2,053	256	347	4,871	389	1,165	474	18,722	917	131
1,960	233	199	6,161	265	450	163	8,922	1,011	232
1,888	258	306	7,110	323	499	261	13,560	1,436	356
2,000	262	382	10,428	525	600	442	16,398	1,728	437
1,872	256	394	12,489	570	811	667	21,716	1,907	581
1,987	290	584	14,395	588	1,140	767	31,527	2,008	679
2,513	299	724	14,487	648	1,675	997	37,723	—	—
1,551	276	880	14,600	668	(3)1,234	774	19,468	—	—
1,778	—	—	(a)15,600	644	—	(a)845	(a)32,366	—	—

Onbewerkt staal

2,471	—	1,244	3,588	499	—	922	45,656	1,685	455
2,567	—	1,438	4,251	576	1,973	1,260	52,372	1,906	417
2,702	—	1,377	5,003	695	2,193	1,400	57,339	2,294	354
2,270	—	1,238	5,863	611	1,817	1,028	41,353	2,289	427
2,035	—	1,037	5,620	539	1,514	683	26,362	1,883	145
1,956	—	564	5,927	528	672	345	13,901	2,398	259
1,845	—	833	6,889	630	734	417	23,604	3,204	381
1,932	—	856	9,693	862	940	770	26,472	3,903	468
1,837	—	946	12,600	896	1,178	957	34,638	4,937	625
1,981	—	1,145	16,244	977	1,538	1,134	48,532	5,024	728
2,510	—	1,467	17,730	1,106	2,291	1,425	51,378	5,811	—
1,437	—	1,438	18,000	972	(3)1,764	1,174	28,804	—	—
1,829	—	—	(a)18,800	1,152	—	(a)1,407	(a)47,898	—	—

Zink

—	26.3	150.3	—	4.7	6.3	66.4	537.5	17.5	49.9
—	26.9	161.8	—	5.1	8.0	74.2	546.6	19.0	51.0
—	25.7	169.0	—	4.7	10.7	78.1	567.4	22.1	52.7
—	23.3	174.4	—	4.2	13.5	110.2	451.8	24.7	55.8
—	19.3	130.8	—	0.1	7.9	107.6	264.9	25.4	54.7
—	15.6	85.0	—	0.1	6.0	78.1	187.9	27.0	54.1
—	18.5	83.0	—	—	6.6	83.4	278.7	30.6	54.8
—	19.9	93.0	—	—	7.6	122.4	329.8	32.1	55.3
—	13.7	85.0	—	—	9.7	135.6	381.6	34.2	68.8
—	15.4	93.0	—	—	7.7	137.1	446.5	39.1	71.6
—	24.6	107.2	—	—	7.8	143.8	505.2	46.0	76.9
—	25.3	108.0	—	—	—	156.0	404.9	(a) 50.0	70.9
—	26.5	—	—	—	—	(a) 159.3	(a) 460.2	(a) 55.0	(a) 70.8

(2) Japon proprement dit. — Eigenlijk Japan.

(3) La production des trois derniers mois de 1938 se rapporte au territoire d'après la convention de Munich. — De productie over de 3 laatste maanden van 1938 heeft betrekking op het grondgebied na de overeenkomst van München.

NOMBRES-INDICES DU COUT DE LA VIE.
INDEX-CIJFERS DER KOSTEN VAN LEVENSONDERHOUD.
1929 = 100

PAYS.	Afr. du Sud Zuid-Afrika	Allemagne Duitschland	Australie Australië	BELGIQUE BELGIË		Canada	Danemark Denemarken	Etats-Unis Ver. Staten	Finlande Finland	France 45 départ. — Frankrijk 45 depart.	Bretagne Gr. Bretagne	Irlande Gr. Britanniië	LAND.
				Base — Basis									
				1914	1929								
1914 (1913)	100.0	100.0	100.0	100	—	(100.0)	—	100.0	100.0	100.0	1914 (1913)	
1929	131.0	154.0	149.3	875	—	152.8	—	161.1	1.225.0	164.0	1929	
1929	100.0	100.0	100.0	875	100.0	100.0	100.0	100.0	100.0	1930-100	100.0 1929	
1931	94.0	88.4	84.8	798	93.0	89.7	89.9	87.1	84.8	96.9	89.9 1931	
1932	89.9	78.3	80.7	720	83.6	81.5	89.5	77.8	83.7	90.6	87.8 1932	
1933	87.4	76.6	78.3	705	82.6	77.6	92.5	74.8	81.7	87.1	85.4 1933	
1934	88.6	78.6	79.6	666	79.4	78.7	96.3	79.3	80.2	83.4	86.0 1934	
1935	88.2	80.0	80.9	655	79.9	79.2	99.4	82.5	81.4	78.3	87.2 1935	
1936	88.5	80.8	82.7	686	84.7	80.9	100.9	84.7	81.5	85.7	89.6 1936	
1937	90.5	81.2	84.9	735	91.8	83.2	104.5	88.4	85.8	102.4	93.9 1937	
1938	93.8	81.6	87.2	820	93.8	84.1	106.0	86.3	87.6	116.5	95.1 1938	
				Base: 1936 37-38 100: 727.3									
1939	94	82	89	105.8	93	83	109	84	90	—	96. 1939	
1940	97	84	93	—	—	87	139	85	107	—	113 1940	
1939 juillet	93	83	—	103.5	91	83	—	85	88	—	95	Juli. 1939	
août	93	83	89	103.3	91	83	—	84	—	—	95	Aug.	
sept.	93	82	—	103.9	91	85	110	86	—	—	101	Sept.	
oct.	93	82	—	110.1	94	85	—	86	93	—	103	Oct.	
nov.	94	82	89	112.4	96	86	—	86	—	—	105	Nov.	
déc.	94	82	—	113.9	97	85	118	85	—	—	106	Dec.	
1940 janv.	95	82	—	115.4	99	85	—	85	98	—	108	Jan. 1940	
fév.	96	83	90	117.8	101	86	—	86	—	—	109	Febr.	
mars	96	84	—	117.9	110	86	129	85	—	—	109	Maart.	
avril	97	84	—	119.2	—	86	—	86	106	—	110	April.	
mai	97	85	93	—	—	86	—	86	—	—	110	Mei.	
juin	97	85	—	—	—	86	135	85	—	—	114	Juni.	
juillet	97	86	—	—	—	87	—	86	108	Base VIII 1939:100	113	Juli.	
août	97	86	93	—	—	87	—	85	—	120	114	Aug.	
sept.	98	85	—	—	—	87	144	86	—	122	115	Sept.	
oct.	98	85	—	—	—	88	—	85	113	122	117	Oct.	
nov.	98	85	96	—	—	89	—	85	—	125	119	Nov.	
déc.	98	85	—	—	—	89	150	86	—	—	120	Dec.	

PAYS.	Inde Anglaise Engelsch Indië	Italie Italië	Japon Japan (Tokio)	Luxem- bourg Luxem- burg	Norvège Noor- wegen	Pays-Bas Neder- land (Amster- dam)	Pologne (Varsovie)	Pologne (Warschau)	Portugal	Suède. Zweden	Suisse Zwitserland	Tchéco- Slovaquie (Prague) — Tsecho- Slowakije (Praag)	LAND.
1914	100.0	100.0	100.0	100.0	100.0	100.0	100.0	100.0	100.0	100.0	100.0	100.0 1914
1929	181.4	871.0	166.0	—	—	2,361	170.0	161.0	763.0 1929			
1929	100.0	100.0	100.0	100.0	100.0	100.0	100.0	100.0	100.0	100.0	100.0 1929	
1931	87.3	74.7	91.0	92.2	89.9	82.4	84.3	93.5	93.2	93.4	93.4 1931	
1932	83.1	75.4	79.1	89.8	83.9	74.4	82.6	92.4	85.7	91.7	91.7 1932	
1933	79.6	80.3	78.8	88.6	83.0	67.2	82.5	90.6	81.4	90.7	90.7 1933	
1934	75.5	82.0	75.9	89.2	83.4	62.3	83.4	91.2	80.1	89.6	89.6 1934	
1935	100	76.6	83.6	74.4	91.0	81.1	59.7	83.9	91.8	79.5	92.3 1935	
1936	101	82.6	87.8	74.7	93.4	78.6	57.7	85.6	92.9	80.7	93.1 1936	
1937	106	90.7	96.1	79.0	99.9	81.8	61.7	80.0	95.3	84.9	94.3 1937	
1938	106	98.0	110.1	81.2	103.1	82.5	60.6	86.3	97.8	85.1	98.6 1938	
1939	106	—	123	81	105	83	—	81	101	86	— 1939	
1940	112	—	143	—	122	—	—	85	115	94	— 1940	
1939 juill.	105	103	122	81	104	—	62	81	—	85	107	Juli. 1939	
août	105	—	123	81	104	81	—	81	—	85	—	Aug.	
sept.	106	—	128	80	105	83	—	81	101	86	—	Sept.	
oct.	108	—	129	81	106	85	—	82	—	87	—	Oct.	
nov.	109	—	130	82	108	86	—	82	—	88	—	Nov.	
déc.	113	—	132	82	110	87	—	83	105	88	—	Dec.	
1940 janv.	114	—	136	83	110	87	—	83	—	90	—	Jan. 1940	
fév.	112	—	138	83	113	88	—	83	—	90	—	Febr.	
mars	110	—	140	82	117	89	—	82	109	90	—	Maart.	
avril	110	—	143	83	118	89	—	83	—	91	—	April.	
mai	111	—	145	—	119	89	—	84	—	92	—	Mei.	
juin	111	—	145	—	119	—	—	84	114	93	—	Juni.	
juill.	113	—	147	—	120	—	—	84	—	94	—	Juli.	
août	114	—	146	—	121	—	—	85	—	94	—	Aug.	
sept.	112	—	146	—	130	—	—	87	116	95	—	Sept.	
oct.	113	—	144	—	131	—	—	88	—	97	—	Oct.	
nov.	113	—	144	—	132	—	—	89	—	99	—	Nov.	
déc.	115	—	144	—	135	—	—	90	120	99	—	Dec.	

N. B. — Il a paru désirable pour la comparaison internationale des mouvements des prix, en particulier depuis le début de la crise économique mondiale, de ramener les divers indices à l'année 1929. — N. B. — Voor de internationale vergelijking van de prijschommeling, bijzonder sedert het begin der economische wereldcrisis, is het wenschelijk gebleken de onderscheiden indices te herleiden op grond van het cijfer over 1929.

Territoire et Population
Grondgebied en Bevolking

SITUATION AU 31 DÉCEMBRE 1939. — TOESTAND OP 31 DECEMBER 1939.

(Source : Institut cartographique militaire.)

(Bron : Militair cartografisch instituut.)

Frontière maritime : Mer du Nord, à l'Ouest — Zeegrens : Noordzee, ten Westen	65.5 km.
Frontière hollandaise (346 kil. au Nord et 103.5 km. Limbourg hollandais) — Holl. gr. (346 km. ten Noorden en 103.5 km. Hollandsch Limburg)	449.5 km.
Frontière allemande, à l'Est — Duitse grens, ten Oosten	161.5 »
Frontière luxembourgeoise grand-ducale, à l'Est — Grens van het Groot-Hertogdom Luxemburg, ten Oosten.	148.0 »
Frontière française, au Sud et à l'Ouest — Fransche grens, ten Zuiden en ten Westen	620.0 »
Tot. :	1,444.5 km.

DIVISIONS ADMINISTRATIVES ET JUDICIAIRES. (c)
ADMINISTRATIEVE EN GERECHTELIJKE INDEELING. (c)

(Source : Off. centr. de Statist.)

31 . XII . 1939

(Bron : Centrale Dienst voor de Stat.)

DIVISIONS TERRITORIALES. INDEELING VAN HET GRONDGEBIED.	Antwer- pen. Anvers.	Brabant.	West- Vlaan- deren. Flandre occiden- tale.	Oost- Vlaan- deren. Flandre orientale.	Hainaut. Hene- gouwen.	Liège. Luik.	Limbourg. Lim- bourg.	Luxem- bourg. Luxem- bourg.	Namur. Namen.	Le Royaume. Het Rijk.
Arrondissements judiciaires — Ge- recht. arrondissementen	3	3	4	3	3	3	2	3	2	26
Cantons judiciaires — Gerecht. kan- tons	23	31	31	34	34	29	13	20	15	230
Arrondissements administratifs — Administrat. arrondissementen.	3	3	8	6	6	4	3	5	3	41
Cantons électoraux — Kieskantons	19	25	27	32	33	28	13	20	14	211
Communes — Gemeenten (c)	151	348	253	297	443	373	206	233	366	2,670

ACCROISSEMENT MOYEN ANNUEL DE LA POPULATION.
GEMIDDELDE JAARLIJKSCHE TOENEMING DER BEVOLKING.

(Source : Id.)

(Bron : Id.)

ANNÉES. JAREN.	Antwer- pen. Anvers.	Brabant	West- Vlaan- deren. Flandre occiden- tale.	Oost- Vlaan- deren. Flandre orientale.	Hainaut. Hene- gouwen.	Liège. Luik.	Limbourg. Lim- bourg.	Luxem- bourg. Luxem- bourg.	Namur. Namen.	Le Royaume. Het Rijk.
Population au 31-12-1831 (a) Bevolking op 31-12-1831 (a)	349,942	561,828	608,226	742,973	613,179	375,030	160,090	160,762	213,784	3,785,814
Population au 31-12-1930 (b) Bevolking op 31-12-1930 (b)	1,173,363	1,680,065	901,588	1,149,199	1,270,231	973,031	367,642	220,920	355,965	8,092,004
Augment. de 1831 à 1930. Toeneming van 1831 tot 1930.	823,421	1,118,237	293,362	406,226	657,052	598,001	207,552	60,158	142,181	4,306,190
Chiffres abso- lus.										
Absol. cijfers Proportions pour cent. Percentages.										
Population au 31-12-1939 Bevolking op 31-12-1939	1,260,504	1,769,516	970,695	1,196,209	1,234,390	969,948	420,817	218,643	355,554	8,396,276
Augment. de 1930 à 1939 Toeneming van 1930 tot 1939	87,141	89,451	69,107	47,010	-35,841	-3,083	53,175	-2,277	-411	304,272
Chiffres abso- lus.										
Absol. cijfers Proportions pour cent. Percentages										
Population au 31-12-1940(c) Bevolking op 31-12-1940(c)	1,258,752	1,764,438	970,642	1,200,488	1,227,382	879,400	423,716	216,745	353,111	8,294,674
Augment. de 1930 à 1940 Toeneming van 1930 tot 1940	85,389	84,373	69,054	51,289	-42,849	-93,631	56,074	-4,175	-2,854	202,670
Chiffres abso- lus.										
Absol. cijfers Proportions pour cent. Percentages										
	7.28	5.02	7.66	4.46	-3.37	-9.62	15.25	-1.89	-0.80	2.50

(a) Non compris la population des parties du Limbourg et du Luxembourg cédées à la Hollande par les traités du 19 avril 1839. — (b) Recensement général. — (c) 41 communes, comptant au 31 décembre 1939, 88,090 habitants, ont été soustraites en 1940 à la juridiction administrative belge.

(a) De bij de verdragen van 19 April 1839 aan Nederland afgestane gedeelten van Limburg en Luxemburg niet inbegrepen. — (b) Algemeene volkstelling. — (c) 41 gemeenten, met op 31 December 1939, 88,090 inwoners werden in 1940 aan de Belgische administratieve rechtsmacht onttrokken.

PROVINCES.	Parcelles cadastrales Kadastrale perceelen		Articles des rôles fon- ciers (a) — Artikels der grondbelasting- kohieren (a)		PROVINCIES.
	Nombres absolus Absolute getallen	Nombre par 100 hectares Aantal per 100 hectaren	Nombres absolus Absolute getallen	Nombre par 100 habitants Aantal per 100 inwoners	
1939.					
Anvers	767,582	268	233,350	19	Antwerpen.
Brabant	1,083,452	330	396,215	22	Brabant.
Flandre occidentale	904,859	280	215,534	22	West-Vlaanderen.
Flandre orientale	1,085,607	365	287,125	24	Oost-Vlaanderen.
Hainaut	1,143,918	307	335,877	27	Henegouwen
Liège	929,196	235	244,183	25	Luik.
Limbourg	594,078	247	99,149	24	Limburg.
Luxembourg	824,984	187	107,196	49	Luxemburg.
Namur	644,726	176	121,866	34	Namen.
Le Royaume	7,978,402	262	2,040,495	24	Het Rijk.
1940.					
Anvers	773,591	270	235,802	19	Antwerpen.
Brabant	1,092,801	333	399,779	23	Brabant.
Flandre occidentale	908,996	281	217,073	22	West-Vlaanderen.
Flandre orientale	1,089,973	367	288,544	24	Oost-Vlaanderen.
Hainaut	1,147,488	308	336,323	27	Henegouwen.
Liège	762,770	...	215,949	23	Luik.
Limbourg	595,347	247	100,568	24	Limburg.
Luxembourg	817,579	185	106,565	49	Luxemburg.
Namur	646,031	177	121,089	34	Namen.
Le Royaume	7,834,576	...	2,021,692	24	Het Rijk.

NOMBRE DE COMMUNES. — AANTAL GEMEENTEN. (g)

(Source : Off. centr. de Statist.).

(Bron : Centr. Dienst v. d. Statistiek).

ANNÉES JAREN	Antwerpen Anvers	Brabant	West- Vlaan- deren Flandre occidentale	Oost- Vlaan- deren Flandre orientale	Hainaut Hene- gouwen	Liège Luik	Limburg Limbourg	Luxem- bourg Luxem- bourg	Namur Namen	Le Royaume. Het Rijk.
1880	152	341	250	296	437	338	206	211	352	2,583
1900	152	344	248	298	441	342	206	225	361	2,617
1910	152	344	249	298	443	342	206	231	364	2,629
1920	152	346	252	298	444	344	206	231	365	2,638 (b)
1930	151	348	253	297	444	373	206	233	366	2,671
1938	151	348	253	297	443	373	206	233	366	2,670
1939	151	348	253	297	443	373	206	233	366	2,670

CRÉATIONS, SUPPRESSIONS ET CHANGEMENTS DE LIMITES DE COMMUNES (c).
OPRICHTING EN OPHEFFING VAN GEMEENTEN EN WIJZIGING VAN
GEMEENTEGRENZEN (c).

(Source : Id.).

(Bron : Id.).

COMMUNES.	1831 1900	1901 1929	1930 1937	1938	1939	1831 1939	GEMEENTEN.
Créées	125	31 (f)	—	—	—	156	Opgericht.
Supprimées (d)	4	6	2	—	—	12	Opgeheven (d)
Dont les limites ont été modi- fiées (e)	352	143	50	4	6	555	Waarvan de grenzen gewij- zigd werden (e).

(a) Les propriétaires sont inscrits dans les rôles de chaque commune où ils possèdent des immeubles. — (b) Non compris les 30 communes des cantons d'Eupen, Malmédy et Saint-Vith. — (c) Non compris les communes cédées à la Hollande par les traités du 19 avril 1839 (124 du Limbourg et 119 du Luxembourg). — (d) Hermelghem (1849), Battignies (1881), Mariakerke (1899), Saint-Pierre-sur-la-Digue (1899), Laeken, Haeren, Neder-Over-Heembeek (1921), Austruweel, Oorderen, Wilmarsdonck (1929), Hodimont (1930), Ellignies lez-Frasnes (1932). — (e) Non compris les communes dont une partie du territoire est détachée pour la création de communes nouvelles. — (f) Y compris Moresnet-Neutre, annexé sous le nom de « La Calamine », en 1919. — (g) Voir note c page 2

(a) De eigenaars staan ingeschreven in de kohieren van elke gemeente, waar zij immobiliën bezitten. — (b) De 30 gemeenten der kantons Eupen, Malmédy en Sankt-Vith niet inbegrepen. — (c) De bij de verdragen van 19 April 1839 aan Nederland afgestane gemeenten (124 uit Limburg en 119 uit Luxembourg) niet inbegrepen. — (d) Zie nota hierboven. — (e) De gemeenten, die een deel van haar grondgebied afgestaan hebben tot oprichting van nieuwe gemeenten, niet inbegrepen. — (f) Met inbegrip van Neutraal-Moresnet dat bij de wet van 15 September 1919 geannexeerd is onder de benaming « Kalmis ». — (g) Zie nota c blz 2.

(Source : Institut royal météorologique de Belgique.)

(Bron : Koninklijk Meteorologisch instituut van België.)

ÉLÉMENTS CLIMATOLOGIQUES. — KLIMATOLOGISCHE GEGEVENS.		Janvier Januari	Février Februari	Mars Maart	Avril April	Mai Mei	Juin Juni	Juillet Juli	Août Augustus	Septembre September	Octobre October	Novembre November	Décembre December	L'année Het jaar
Institut royal météorologique de Belgique, à Uccle (altitude : 100 mètres). Koninklijk Meteorologisch instituut van België, te Ukkel (hoogte : 100 m.)														
<i>Température centigrade.</i>	<i>Temperature in graden Celsius.</i>													
Maximum moyen.	Gemiddeld maximum	-0°2	4°7	10°9	14°1	19°9	23°9	22°7	22°2	20°2	14°9	11°0	2°9	13°9
Minimum moyen.	Id. minimum	-8°8	-2°2	2°6	5°9	8°3	11°2	11°4	10°5	8°6	5°4	4°0	-2°4	4°5
Moyenne.	Gemiddelde	-4°1	1°5	6°3	9°5	13°9	17°3	16°1	15°8	13°1	9°6	7°2	0°4	8°9
Maximum absolu.	Absol. maximum . . .	5°3	15°7	20°8	27°0	26°1	29°1	27°7	29°7	31°1	21°6	16°1	8°4	31°1
Minimum absolu.	Absol. minimum . . .	-18°7	-15°6	-4°1	0°0	2°0	6°0	8°1	5°2	2°4	-5°5	-1°7	-8°8	-18°7
<i>Nombre de jours de : Aantal dagen met :</i>														
Forte chaleur. } 25° et plus en meer		—	—	—	2	2	12	6	7	6	—	—	—	35
Grote hitte. } 30° id. id.		—	—	—	—	—	—	—	—	1	—	—	—	1
Gelée. Vorst		30	16	13	—	—	—	—	—	—	6	2	19	86
Forte } — 5° et au-dessous en minder		25	9	—	—	—	—	—	—	1	—	—	8	43
gelée } — 10° id. id.		14	5	—	—	—	—	—	—	—	—	—	—	19
Hevige } — 15° id. id.		2	1	—	—	—	—	—	—	—	—	—	—	3
vorst														
<i>Nombre de jours : Aantal dagen :</i>														
Où l'on a recueilli de l'eau (a)		14	22	23	23	12	8	25	12	20	14	26	21	220
Met regen (a)		10	7	8	2	—	—	—	—	—	—	—	4	31
De neige. Met sneeuw		—	—	—	—	—	—	—	—	—	—	—	1	1
De grêle. Met hagel		—	—	—	—	—	—	—	—	—	—	—	—	—
Quantité d'eau tombée (millimètres)		—	—	—	—	—	—	—	—	—	—	—	—	—
Regenval in millimeters		43	53	96	78	49	45	86	42	53	27	166	99	837
Nombre mensuel d'heures de soleil — Maandelijksch aantal uren zonneshijn.		72	54	106	120	(b)	253	160	186	163	135	71	45	(b)
Oostende (c) (hoogte : 7 meter). — Ostende (c) (altitude : 7 mètres). Brugge (d) (hoogte : 12 meter). — Bruges (d) (altitude : 12 metres).														
<i>Température centigrade.</i>	<i>Temperature in graden Celsius.</i>													
Maximum moyen.	Gemiddeld maximum	-0°1	3°9	10°2	12°8	17°6	20°2	19°9	19°4	18°1	13°1	13°3	4°2	12°7
Minimum moyen.	Id. minimum	-6°3	-1°5	2°9	5°8	8°1	11°9	12°6	11°5	6°0	5°1	4°3	-1°0	4°9
Moyenne.	Gemiddelde	-3°2	1°2	6°5	9°3	12°8	16°0	16°2	15°4	12°0	9°1	8°8	1°6	8°8
Maximum absolu.	Absol. maximum . . .	6°0	13°6	19°2	24°4	24°5	26°0	25°0	26°0	29°0	19°0	15°0	9°0	29°0
Minimum absolu.	Absol. minimum . . .	-13°9	-13°2	-3°6	-1°2	2°0	6°0	9°0	7°0	4°0	-5°0	-2°0	-9°0	-13°9
<i>Nombre de jours de : Aantal dagen met :</i>														
Forte chaleur. } 25° et plus en meer		—	—	—	—	—	4	2	3	3	—	—	—	12
Grote hitte. } 30° id. id.		—	—	—	—	—	—	—	—	—	—	—	—	—
Gelée. Vorst		28	17	5	1	—	—	—	—	—	6	1	16	74
Forte } — 5° et au-dessous en minder		18	6	—	—	—	—	—	—	—	2	—	5	31
gelée } — 10° id. id.		7	2	—	—	—	—	—	—	—	—	—	—	9
Hevige } — 15° id. id.		—	—	—	—	—	—	—	—	—	—	—	—	—
vorst														
<i>Nombre de jours : Aantal dagen :</i>														
Où l'on a recueilli de l'eau (a)		9	18	13	17	4	4	17	9	14	12	18	20	155
Met regen (a)		—	—	—	—	—	—	—	—	—	—	—	—	—
De neige. Met sneeuw		7	5	2	—	—	—	—	—	—	—	—	1	15
De grêle. Met hagel		—	—	1	1	—	—	1	—	—	—	—	1	4
Quantité d'eau tombée (millimètres)		—	—	—	—	—	—	—	—	—	—	—	—	—
Regenval in millimeters		29	46	62	52	37	20	116	35	64	49	198	82	790

(a) Les jours où l'on recueille de l'eau sont ceux où le pluviomètre marque au moins 0^{mm}. — Onder dagen met regen verstaat men die, waarop de regenmeter minstens 0^{mm} aanwijst. — (b) Les renseignements font défaut. — De gegevens ontbreken. — (c) De janvier à avril. — Van Januari tot April. — (d) De mai à décembre. — Van Mei tot December.

(Source : Institut royal météorologique de Belgique.)

(Bron : Koninklijk Meteorologisch instituut van België.)

ÉLÉMENTS CLIMATOLOGIQUES. — KLIMATOLOGISCHE GEGEVENS.	Janvier Januari	Février Februari	Mars Maart	Avril April	Mai Mei	Juin Juni	Juillet Juli	Août Augustus	Septembre September	Octobre October	Novembre November	Décembre December	L'année Het jaar	
Leopoldsbuurg (b) (hoogte : 50 meter). — Bourg-Léopold (b) (altitude : 50 mètres).														
Bree (c) (hoogte : 63 meter). — (Bree (c) (altitude : 63 mètres).														
<i>Température centigrade.</i>	<i>Temperature in graden Celsius.</i>													
Maximum moyen.	Gemiddeld maximum	-1 ⁰³	3 ⁰³	10 ⁰⁴	14 ⁰³	19 ⁰²	23 ⁰⁷	22 ⁰¹	21 ⁰³	18 ⁰⁹	14 ⁰⁸	11 ⁰¹	1 ⁰⁷	13 ⁰³
Minimum moyen.	Id. minimum	-9 ⁰⁸	-4 ⁰⁰	2 ⁰³	5 ⁰⁹	8 ⁰⁶	11 ⁰⁹	11 ⁰⁸	10 ⁰⁶	8 ⁰⁴	3 ⁰⁹	4 ⁰⁵	-2 ⁰⁶	4 ⁰³
Moyenne.	Gemiddelde	-5 ⁰⁵	-0 ⁰³	6 ⁰³	9 ⁰⁸	13 ⁰⁹	17 ⁰⁸	16 ⁰⁹	15 ⁰⁹	13 ⁰⁶	9 ⁰³	7 ⁰⁸	-0 ⁰⁵	8 ⁰⁸
Maximum absolu.	Absol. maximum	4 ⁰⁵	14 ⁰³	19 ⁰²	28 ⁰⁵	28 ⁰⁵	30 ⁰⁰	25 ⁰²	30 ⁰³	29 ⁰³	20 ⁰⁰	15 ⁰⁸	7 ⁰⁸	30 ⁰⁰
Minimum absolu.	Absol. minimum	-20 ⁰³	-21 ⁰⁰	-6 ⁰²	-2 ⁰²	3 ⁰⁰	7 ⁰⁰	8 ⁰⁹	6 ⁰⁰	0 ⁰⁵	-6 ⁰¹	-1 ⁰⁴	-11 ⁰⁰	-21 ⁰⁰
<i>Nombre de jours de : Aantal dagen met :</i>														
Forte chaleur.	{ 25° et plus en meer	—	—	—	2	3	10	5	4	5	—	—	—	29
Groote hitte.	{ 30° id. id.	—	—	—	—	—	1	—	1	—	—	—	—	2
Gelée. Vorst	—	29	15	12	3	—	—	—	—	—	6	1	19	85
Forte gelée	{ — 5° et au-dessous en minder	19	6	—	—	—	—	—	—	—	—	—	—	28
gelée	{ — 10° id. id.	4	3	—	—	—	—	—	—	—	—	—	—	7
Hevige vorst	{ — 15° id. id.	—	—	—	—	—	—	—	—	—	—	—	—	—
<i>Nombre de jours : Aantal dagen :</i>														
Où l'on a recueilli de l'eau (a)	—	9	9	17	17	7	8	21	11	14	9	18	16	156
Met regen (a)	—	—	—	—	—	—	—	—	—	—	—	—	—	—
De neige. Met sneeuw	—	7	6	5	—	—	—	—	—	—	—	—	3	21
De grêle. Met hagel	—	—	—	6	—	2	—	—	—	—	—	—	—	8
Quantité d'eau tombée (millimètres)	—	—	—	—	—	—	—	—	—	—	—	—	—	—
Regenval in millimeters	—	12	31	116	65	66	40	111	68	68	32	163	99	871
Houffalize (altitude : 330 : mètres) — (hoogte : 330 meter).														
<i>Température centigrade.</i>	<i>Temperature in graden Celsius.</i>													
Maximum moyen.	Gemiddeld maximum	-0 ⁰⁹	3 ⁰⁵	9 ⁰¹	12 ⁰²	19 ⁰¹	22 ⁰⁸	20 ⁰⁷	20 ⁰¹	18 ⁰⁵	12 ⁰⁸	9 ⁰¹	1 ⁰³	12 ⁰³
Minimum moyen.	Id. minimum	-12 ⁰⁵	-5 ⁰⁰	-0 ⁰⁸	2 ⁰²	1 ⁰⁶	7 ⁰⁴	9 ⁰⁹	7 ⁰³	5 ⁰⁹	2 ⁰⁰	2 ⁰³	-5 ⁰⁹	1 ⁰²
Moyenne.	Gemiddelde	-6 ⁰⁷	-0 ⁰⁷	4 ⁰¹	7 ⁰²	10 ⁰³	15 ⁰¹	15 ⁰³	13 ⁰⁷	12 ⁰²	7 ⁰⁴	5 ⁰⁷	-2 ⁰³	6 ⁰⁷
Maximum absolu.	Absol. maximum	5 ⁰³	14 ⁰⁰	19 ⁰⁰	25 ⁰⁵	26 ⁰⁵	28 ⁰⁶	27 ⁰³	28 ⁰⁷	29 ⁰⁰	22 ⁰⁸	14 ⁰⁶	5 ⁰⁵	29 ⁰⁰
Minimum absolu.	Absol. minimum	-24 ⁰³	-18 ⁰¹	-7 ⁰⁵	-3 ⁰⁰	-1 ⁰⁸	1 ⁰⁰	1 ⁰⁹	0 ⁰⁸	-1 ⁰⁶	-8 ⁰³	-5 ⁰⁸	-17 ⁰³	-24 ⁰³
<i>Nombre de jours de : Aantal dagen met :</i>														
Forte chaleur.	{ 25° et plus en meer	—	—	—	1	1	10	1	—	6	—	—	—	25
Groote hitte.	{ 30° id. id.	—	—	—	—	—	—	—	—	—	—	—	—	—
Gelée. Vorst	—	31	22	17	10	1	—	—	—	1	10	7	21	120
Forte gelée	{ — 5° et au-dessous en minder	27	10	5	—	—	—	—	—	—	3	1	14	60
gelée	{ — 10° id. id.	21	7	—	—	—	—	—	—	—	—	—	11	39
Hevige vorst	{ — 15° id. id.	11	2	—	—	—	—	—	—	—	—	—	2	15
<i>Nombre de jours : Aantal dagen :</i>														
Où l'on a recueilli de l'eau (a)	—	8	13	19	16	5	10	22	10	15	11	24	14	167
Met regen (a)	—	—	—	—	—	—	—	—	—	—	—	—	—	—
De neige. Met sneeuw	—	7	7	6	2	—	—	—	—	—	1	—	12	35
De grêle. Met hagel	—	—	—	—	—	—	—	—	—	—	—	—	—	—
Quantité d'eau tombée (millimètres)	—	—	—	—	—	—	—	—	—	—	—	—	—	—
Regenval in millimeters	—	31	63	131	105	15	107	96	45	90	29	167	129	1,008

(a) Voir page précédente. — Zie voorgaande bladzijde. — (b) De janvier à avril. — Van Januari tot April. — (c) De mai à décembre. — Van Mei tot December.

(Source : Off. centr. de Statist.).

(Bron : Centr. Dienst v. d. Statistiek).

PROVINCES et ARRONDISSEMENTS ADMINISTRATIFS.	Superficie. Oppervlakte (Hectares) (a)	Population — Bevolking.			Habitants par k2 Inwoners per k2.			PROVINCIES en ADMINISTRATIEVE ARRONDISSEMENTEN.	
		Hommes. Mannen.	Femmes. Vrouwen.	Tot.	1910	1920	1930		
Anvers.									
Anvers	100,072	365,915	378,812	744,727	622	656	744	Antwerpen. Antwerpen. Mechelen. Turnhout. Totaal.	
Malines	50,356	114,914	113,713	228,627	406	413	454		
Turnhout	135,617	101,889	98,120	200,009	118	126	147		
Total	286,045	582,718	590,645	1,173,363	342	359	410		
Brabant.									
Bruxelles	111,404	572,867	631,723	1,204,590	924	973	1081	Brabant. Brussel. Leuven. Nijvel. Totaal.	
Louvain	112,087	148,391	145,752	294,143	238	240	262		
Nivelles	104,821	90,010	91,322	181,332	169	164	173		
Total	328,312	811,268	868,797	1,680,065	448	463	512		
Flandre occidentale.									
Bruges	65,557	85,189	89,878	175,067	251	257	267	West-Vlaanderen. Brugge. Diksmuide. Ieper. Kortrijk. Oostende. Roesselare. Tielt. Veurne. Totaal.	
Dixmude	34,340	22,808	23,029	45,837	157	113	134		
Ypres	61,057	58,864	59,952	118,816	211	141	195		
Courtrai	44,395	121,739	123,294	245,033	483	479	553		
Ostende	29,602	47,594	50,188	97,782	300	301	330		
Roulers	29,721	53,943	55,197	109,140	373	321	367		
Tielt	30,444	34,258	35,119	69,377	246	235	228		
Furnes	28,380	19,939	20,597	40,536	134	137	143		
Total	323,406	444,334	457,254	901,588	270	249	279		
Flandre orientale.									
Alost	47,118	109,838	111,713	221,551	440	443	470		Oost-Vlaanderen. Aalst. Dendermonde. Eekloo. Gent. Oudenaarde. St-Niklaas. Totaal.
Termonde	34,156	74,938	73,772	148,710	399	399	435		
Eekloo	36,005	36,577	35,329	71,906	197	189	199		
Gand	91,675	205,035	216,720	421,755	454	447	460		
Audenaarde	41,236	56,246	56,990	113,236	282	272	275		
Saint-Nicolas	46,913	86,318	85,723	172,041	351	345	367		
Total	297,103	568,952	580,247	1,149,199	373	369	387		
Hainaut.									
Ath	49,328	41,973	41,387	83,360	184	173	169	Henegouwen. Aat. Charleroi. Bergen. Zinnik. Thuin. Doornik. Totaal.	
Charleroi	56,099	230,579	221,352	451,931	751	765	806		
Mons	61,024	134,752	134,019	268,771	427	423	440		
Soignies	54,770	87,140	83,530	170,670	293	294	312		
Thuin	90,822	70,248	69,996	140,244	151	148	154		
Tournai	60,022	76,353	78,902	155,255	270	254	259		
Total	372,065	641,045	629,186	1,270,231	331	328	341		
Liège.									
Huy	72,125	48,906	49,165	98,071	143	136	136	Luik. Hoei. Luik. Verviers. Borgworm. Totaal.	
Liège	75,759	281,447	281,420	562,867	700	686	743		
Verviers	205,365	117,102	123,293	240,395	181	173	117		
Waremmé	41,867	36,126	35,572	71,698	175	172	171		
Total	395,116	493,581	489,450	973,031	307	297	246		
Limbourg.									
Hasselt	90,891	87,849	82,486	170,335	128	144	187	Limburg. Hasselt. Maaseik. Tongeren. Totaal.	
Maaseik	86,107	40,537	39,028	79,565	71	80	92		
Tongres	63,769	60,738	57,004	117,742	152	161	185		
Total	240,767	189,124	178,518	367,642	114	125	153		
Luxembourg.									
Arlon	32,051	21,228	20,296	41,524	128	125	130	Luxemburg. Aarlen. Bastenaken. Marche-en-Famenne. Neufchâteau. Virton. Totaal.	
Bastogne	98,980	20,461	19,716	40,177	43	43	41		
Marche-en-Famenne	93,667	20,868	21,300	42,168	47	49	45		
Neufchâteau	145,087	28,006	27,743	55,749	40	39	38		
Virton	72,035	20,231	21,071	41,302	60	57	57		
Total	441,829	110,794	110,126	220,920	52	51	50		
Namur.									
Dinant	157,081	42,667	43,999	86,666	58	55	55	Namen. Dinant. Namen. Philippeville. Totaal.	
Namur	112,442	103,630	105,659	210,289	186	182	187		
Philippeville	96,503	29,305	29,705	59,010	62	59	61		
Total	366,026	175,602	180,363	355,965	99	95	97		
LE ROYAUME	3,050,660	4,007,418	4,084,586	8,092,004	252	251	265	HET RIJK.	

(a) Renseignements fournis par le Ministère des Finances.

(a) Inlichtingen verstrekt door het Ministerie van Financiën.

7

POPULATION PAR ARRONDISSEMENT JUDICIAIRE ET RESSORT DE COUR
D'APPEL EN 1920 ET 1930 (RECENSEMENTS GÉNÉRAUX).
BEVOLKING PER GERECHTELIJK ARRONDISSEMENT EN PER GEBIED VAN HOF VAN
BEROEP IN 1920 EN 1930 (ALGEMEENE TELLINGEN).

(Source : Off. centr. de Statist.)

(Bron : Centr. Dienst v. d. Statistiek.)

ARRONDISSEMENTS JUDICIAIRES.	1920 (a)			1930			GERECHTELIJKE ARRONDISSEMENTEN
	Hommes Mannen	Femmes Vrouwen	Tot.	Hommes Mannen	Femmes Vrouwen	Tot.	
<i>Ressort de la Cour d'appel de Bruxelles.</i>							<i>Rechtsgebied van het Hof van Beroep te Brussel.</i>
Anvers							Antwerpen
Anvers	310,663	326,603	637,266	365,915	378,812	744,727	Antwerpen.
Malines	104,909	103,221	208,130	114,914	113,713	228,627	Mechelen.
Turnhout	87,255	84,312	171,567	101,889	98,120	200,009	Turnhout.
Total	502,827	514,136	1,016,963	582,718	590,645	1,173,363	Totaal.
Brabant							Brabant
Bruxelles	506,675	570,967	1,077,642	572,867	631,723	1,204,590	Brussel.
Louvain	136,663	134,731	271,394	148,391	145,752	294,143	Leuven.
Nivelles	85,522	87,141	172,663	90,010	91,322	181,332	Nijvel.
Total	728,860	792,839	1,521,699	811,268	868,797	1,680,065	Totaal.
Hainaut							Henegouwen
Charleroi	281,244	281,807	563,051	300,827	291,348	592,175	Charleroi.
Mons	205,351	206,493	411,844	218,000	213,827	431,827	Bergen.
Tournai	121,984	123,392	245,376	122,218	124,011	246,229	Doornik.
Total	608,579	611,692	1,220,271	641,045	629,186	1,270,231	Totaal.
Le ressort	1,840,266	1,918,667	3,758,933	2,035,031	2,088,628	4,123,659	Het gebied.
<i>Ressort de la Cour d'appel de Gand.</i>							<i>Rechtsgebied van het Hof van Beroep te Gent.</i>
Flandre occident.							West-Vlaanderen
Bruges	156,289	165,818	322,107	161,678	170,188	331,866	Brugge.
Courtrai	151,113	153,743	304,856	171,740	174,636	346,376	Kortrijk.
Ypres	49,924	49,830	99,754	68,482	69,487	137,969	Ieper.
Furnes	38,476	38,494	76,970	42,434	42,943	85,377	Veurne.
Total	395,802	407,885	803,687	444,334	457,254	901,588	Totaal.
Flandre orientale.							Oost-Vlaanderen.
Termonde	195,963	194,937	390,900	203,024	202,413	405,437	Dendermonde.
Gand	238,579	251,112	489,691	249,671	259,871	509,542	Gent.
Audenarde	112,703	114,031	226,734	116,257	117,963	234,220	Oudenaarde.
Total	547,245	560,080	1,107,325	568,952	580,247	1,149,199	Totaal.
Le ressort	943,047	967,965	1,911,012	1,013,286	1,037,501	2,050,787	Het gebied.
<i>Ressort de la Cour d'appel de Liège.</i>							<i>Rechtsgebied van het Hof van Beroep te Luik.</i>
Liège							Luik
Huy	74,487	75,026	149,513	74,466	74,254	148,720	Hoel.
Liège	266,213	274,433	540,646	292,013	291,903	583,916	Luik.
Verviers	83,782	89,151	172,933	117,102	123,293	240,395	Verviers.
Total	424,482	438,610	863,092	483,581	489,450	973,031	Totaal.
Limbourg							Limburg
Hasselt	78,957	76,483	155,440	92,808	89,747	182,555	Hasselt.
Tongres	73,996	71,019	145,015	96,316	88,771	185,087	Tongeren.
Total	152,953	147,502	300,455	189,124	178,518	367,642	Totaal.
Luxembourg							Luxemburg
Arlon	43,174	43,090	86,264	43,777	43,523	87,300	Aarlen.
Marche-en-Famenne	31,637	31,888	63,525	30,568	31,061	61,629	Marche-en-Famenne.
Neufchâteau	37,570	36,386	73,956	36,449	35,542	71,991	Neufchâteau.
Total	112,381	111,358	223,739	110,794	110,126	220,920	Totaal.
Namur							Namen
Dinant	71,005	73,011	144,016	71,972	73,704	145,676	Dinant.
Namur	100,167	104,155	204,322	103,630	106,659	210,289	Namen.
Total	171,172	177,166	348,338	175,602	180,363	355,965	Totaal.
Le ressort	860,988	874,636	1,735,624	959,101	958,457	1,917,558	Het gebied.
LE ROYAUME	3,644,301	3,761,268	7,405,569	4,007,418	4,084,586	8,092,004	HET RIJK.

(a) Non compris les cantons d'Eupen, Malmédy et Saint-Vith. — De kantons Eupen, Malmédy en Sankt-Vith niet inbegrepen.

PAR ARRONDISSEMENT ADMINISTRATIF

PER ADMINISTRATIEF ARRONDISSEMENT

(SITUATION AU 31 DÉCEMBRE)

(TOESTAND OP 31 DECEMBER)

(Source : Off. centr. de Statist.).

(Bron : Centr. Dienst v. d. Statistiek.)

Arrondissements administratifs.	1939			1940 (a)			Administratieve arrondissementen.
	Hommes Mannen	Femmes Vrouwen	Total Totaal	Hommes Mannen	Femmes Vrouwen	Total Totaal	
Anvers							Antwerpen.
Anvers	386,105	401,837	787,942	383,702	399,365	783,067	Antwerpen.
Malines	122,396	121,150	243,546	122,840	121,604	244,444	Mechelen.
Turnhout	116,948	112,068	229,016	117,877	113,364	231,241	Turnhout.
La province ...	625,449	635,055	1,260,504	624,419	634,333	1,258,752	De provincie.
Brabant.							Brabant.
Bruxelles	605,772	672,075	1,277,847	603,316	671,095	1,274,411	Brussel.
Louvain	155,556	153,880	309,436	155,573	154,000	309,573	Leuven.
Nivelles	90,062	92,171	182,233	89,089	91,365	180,454	Nijvel.
La province ...	851,390	918,126	1,769,516	847,973	916,460	1,764,438	De provincie.
Flandre occidentale.							West-Vlaanderen.
Bruges	93,664	97,707	191,371	94,319	98,906	193,225	Brugge.
Dixmude	23,656	23,595	47,251	23,891	23,816	47,707	Diksmuide.
Ypres	59,934	60,812	120,746	59,890	60,746	120,636	Ieper.
Courtrai	133,512	134,864	268,376	133,676	135,240	268,916	Kortrijk.
Ostende	52,143	54,514	106,657	50,515	52,345	102,860	Oostende.
Roulers	59,748	60,576	120,324	60,117	61,011	121,128	Roeselare.
Tielt	36,172	36,482	72,654	36,271	36,691	72,962	Tielt.
Furnes	21,212	22,104	43,316	21,175	22,033	43,208	Veurne.
La province ...	480,041	490,654	970,695	479,854	490,788	970,642	De provincie.
Flandre orientale.							Oost-Vlaanderen.
Alost	116,304	117,970	234,274	116,786	118,611	235,397	Aalst.
Termonde	79,399	77,696	157,095	79,735	78,211	157,946	Dendermonde.
Eekloo	39,277	37,899	77,176	39,395	37,964	77,359	Eekloo.
Gand	210,678	222,283	432,961	210,446	222,615	433,061	Gent.
Audenarde	56,975	57,679	114,654	57,190	57,772	114,962	Oudenaarde.
Saint-Nicolas	90,600	89,449	180,049	91,238	90,525	181,763	Sint-Niklaas.
La province ...	593,233	602,976	1,196,209	594,790	605,698	1,200,488	De provincie.
Hainaut.							Henegouwen.
Ath	40,552	40,093	80,645	40,403	40,120	80,523	Aat.
Charleroi	219,001	216,774	435,775	217,455	216,765	434,220	Charleroi.
Mons	128,890	130,741	259,631	128,364	130,491	258,855	Bergen.
Soignies	83,534	81,908	165,442	82,668	81,644	164,312	Zinnik.
Thuin	68,112	68,811	136,923	67,711	68,593	136,304	Thuin.
Tournai	76,494	79,480	155,974	75,192	77,976	153,168	Doornik.
La province ...	616,583	617,807	1,234,390	611,793	615,589	1,227,382	De provincie.
Liège.							Luik.
Huy	47,392	48,002	95,394	47,058	47,704	94,762	Hoei.
Liège	277,496	286,407	563,903	275,350	285,610	560,960	Luik.
Verviers	118,234	122,266	240,500	74,307	78,860	153,167	Verviers.
Waremme	35,226	34,925	70,151	35,346	35,165	70,511	Borgworm.
La province ...	478,348	491,600	969,948	432,061	447,339	879,400	De provincie.
Limbourg.							Limburg.
Hasselt	100,365	95,818	196,183	101,057	96,949	198,006	Hasselt.
Maaseik	48,623	46,523	95,146	49,102	47,318	96,420	Maaseik.
Tongres	67,072	62,416	129,488	66,834	62,456	129,290	Tongeren.
La province ...	216,060	204,757	420,817	216,993	206,723	423,716	De provincie.
Luxembourg.							Luxemburg.
Arlon	20,835	20,506	41,341	20,694	20,377	41,071	Aarlen.
Bastogne	20,737	19,517	40,254	19,992	18,879	38,871	Bastenaken.
Marche-en-Famenne ...	20,274	20,985	41,259	20,232	20,965	41,197	Marche-en-Famenne.
Neufchâteau	27,471	27,553	55,024	27,401	27,602	55,003	Neufchâteau.
Virton	20,023	20,742	40,765	19,959	20,644	40,603	Virton.
La province ...	109,340	109,303	218,643	108,278	108,467	216,745	De provincie.
Namur.							Namen.
Dinant	42,104	43,748	85,852	41,952	43,541	85,493	Dinant.
Namur	104,088	103,548	212,636	103,247	107,723	210,970	Namen.
Philippeville	28,196	28,870	57,066	27,940	28,708	56,648	Philippeville.
La province ...	174,388	181,166	355,554	173,139	179,972	353,111	De provincie.
Le Royaume	4,144,832	4,251,444	8,396,305	4,089,305	4,205,369	8,294,674	Het Rijk.

(a) Communes soustraites en 1940 à la juridiction de l'administration belge non comprises.

(a) De aan de rechtsmacht van de Belgische administratie in 1940 onttrokken gemeenten niet inbegrepen.

POPULATION PAR RESSORT
DE COUR D'APPEL, ARRONDISSEMENT
JUDICIAIRE ET
CANTON DE JUSTICE DE PAIX.

(Source: Off. Centr. de Stat.)

BEVOLKING PER GEBIED
VAN HOF VAN BEROEP, GERECHTELIJK
ARRONDISSEMENT
EN VREDEGERECHTSKANTON.

(Bron: Centr. Dienst v. d. Statistiek.)

Arrondissements judiciaires et cantons de justice de paix. — Gerechtelijke arrondissementen en vredegerichtskantons.	Nombre de communes en 1939 Aantal gemeenten in 1939	Population au 31 décembre. — Bevolking op 31 December.		Arrondissements judiciaires et cantons de justice de paix. — Gerechtelijke arrondissementen en vredegerichtskantons.	Nombre de communes en 1939 Aantal gemeenten in 1939	Population au 31 décembre. — Bevolking op 31 December.		
		1939	1940			1939	1940	
Ressort de la Cour d'Appel de Bruxelles. Gebied van het Hof van Beroep te Brussel. PROVINCE ANTWERPEN. PROVINCE D'ANVERS. Gerechtelijk arrondissement Antwerpen. Arrondissement judiciaire d'Anvers.				Arrondissement judiciaire de Nivelles. Gerechtelijke arrondissement Nijvel.				
Antwerpen (Anvers): 4 kant.-cant.	4	317,166	313,694	Genappe (Genepiën)	15	17,819	17,727	
Berchem	3	88,261	87,193	Jodoigne (Geldenaken)	31	27,325	27,331	
Borgerhout	3	141,950	140,960	Nivelles (Nijvel)	20	66,416	65,541	
Boom	6	53,501	53,917	Perwez (Perwijs)	18	17,959	17,869	
Brecht	8	39,540	40,006	Wavre (Waver)	24	52,714	51,986	
Ekeren	9	69,963	69,104	L'arrond.-Het arr.: 5 cant.-kant.	108	182,233	180,454	
Kontich	10	41,792	42,192	La prov.-De prov.: 31 cant.-kant.	348	1,769,516	1,764,438	
Zandhoven	16	35,769	36,001	PROVINCE DE HAINAUT. PROVINCE HENEGOUWEN.				
Het arr.-L'arrond.: 11 kant.-cant.	59	787,942	783,067	Arrondissement judiciaire de Charleroi. Gerechtelijk arrondissement Charleroi.				
Gerechtelijk arrondissement Mechelen. Arrondissement judiciaire de Malines.				Beaumont	17	12,626	12,565	
Duffel	7	37,779	37,858	Binche	15	67,612	67,351	
Heist-op-den-Berg	10	41,523	42,011	Charleroi: 2 cant.-kant.	8	144,254	144,196	
Lier (Lierre)	4	40,781	40,773	Châtelet	21	67,056	66,924	
Mechelen (Malines): 2 kant.-cant.	9	91,739	91,691	Chimay	21	15,477	15,392	
Puurs	10	31,724	32,111	Fontaine-l'Évêque	9	53,337	53,172	
Het arr.-L'arrond.: 6 kant.-cant.	40	243,546	244,444	Gosselies	17	47,885	47,453	
Gerechtelijk arrondissement Turnhout. Arrondissement judiciaire de Turnhout				Jumet	2	38,861	38,762	
Arendonk	6	22,686	23,013	Marchienne-au-Pont	5	40,272	39,895	
Hercrains	13	46,058	46,500	Merbes-le-Château	17	17,757	17,607	
Hoogstraten	8	21,211	21,423	Senefhe	16	44,110	43,818	
Mol	5	57,600	58,032	Thuin	14	23,451	23,389	
Turnhout	6	47,469	47,845	L'arrond.-Het arr.: 13 cant.-kant.	157	572,698	570,524	
Westerloo	14	33,992	34,428	Arrondissement judiciaire de Mons. Gerechtelijk arrondissement Bergen.				
Het arr.-L'arrond.: 6 kant.-cant.	52	229,016	231,241	Boussu	13	74,922	74,795	
De prov.-La prov.: 23 kant.-cant.	151	1,260,504	1,258,752	Chièvres	21	16,395	16,335	
PROVINCE DE BRABANT. PROVINCE BRABANT				Dour	17	34,876	34,991	
Arrondissement judiciaire de Bruxelles. Gerechtelijk arrondissement Brussel.				Edingen (Eugien)	11	15,383	15,288	
Anderlecht	7	114,209	113,724	La Louvière	6	53,110	52,775	
Assche	16	52,946	53,222	Iens	18	25,799	25,982	
Bruxelles-Brussel: 4 cant.-kant.	1	189,036	188,427	Mons (Bergen)	15	79,478	79,018	
Halle (Hal)	16	55,794	55,522	Pâturages	18	44,556	44,369	
Ixelles-Elsene: 2 cant.-kant.	5	141,262	140,603	Roeulx	17	36,649	36,344	
Molenbeek-St-Jean-St-Jans-Mol.	4	113,516	114,113	Soignies (Zinnik)	9	36,258	35,897	
Saint-Gilles - Sint-Gillis	1	59,749	59,706	L'arrond.-Het arr.: 10 cant.-kant.	145	417,426	415,494	
St-Josse-ten-Noode-St-Joost-t.-N.	8	128,983	128,304	Arrondissement judiciaire de Tournai. Gerechtelijk arrondissement Doornik.				
Schaerbeek-Schaarbeek: 2 cant.-k.	7	154,739	152,745	Antoing	21	27,498	27,290	
St-Kwintens-Lenuik	20	38,178	38,407	Ath (Aat)	11	18,189	18,174	
Uccle - Ukkel	8	123,190	123,528	Celles	14	12,952	12,946	
Vilvorde (Vilvorde)	14	58,089	57,813	Flobecq (Vloesberg)	4	12,129	12,207	
Wolvertem	14	48,156	48,297	Frasnes-lez-Buissenai	12	10,820	10,827	
L'arrond.-Het arr.: 18 cant.-kant.	121	1,277,847	1,274,411	Lessines (Lessen)	10	24,042	24,008	
Gerechtelijk arrondissement Leuven. Arrondissement judiciaire de Louvain.				Leuze	15	19,826	19,789	
Aarschot	11	33,819	34,091	Peruwelz	12	23,152	23,011	
Diest	10	38,540	38,759	Quevaucamps	15	23,112	22,980	
Glabbeek-Zuurbemde	13	18,340	18,562	Templeuve	13	20,187	20,074	
Haacht	12	31,932	32,153	Tournai (Doornik)	14	52,359	50,058	
Leuven (Louvain): 2 kant.-cant.	32	123,505	122,735	L'arrond.-Het arr.: 11 cant.-kant.	141	244,226	241,364	
Tienen (Tirlemont)	22	46,395	46,214	La prov.-De prov.: 34 cant.-kant.	443	1,234,390	1,227,382	
Zoutleeuw (Léau)	13	16,905	17,059	Le ressort de la Cour d'appel de Bruxelles: 88 cantons Het gebied van het Hof van Beroep te Brussel: 88 kant.				
Het arr.-L'arrond.: 8 kant.-cant.	119	309,436	309,573			942	4,264,410	4,250,572

10 POPULATION PAR RESSORT
DE COUR D'APPEL, ARRONDISSEMENT
JUDICIAIRE ET
CANTON DE JUSTICE DE PAIX

BEVOLKING PER GEBIED
VAN HOF VAN BEROEP, GERECHTELIJK
ARRONDISSEMENT
EN VREDEGERECHTSKANTON

Arrondissements judiciaires et cantons de justice de paix. — Gerechtelijke arrondis- sementen en vredegerechtskantons.	Nombre de communes en 1939 Aantal gemeenten in 1939	Population au 31 décembre. — Bevolking op 31 December.		Arrondissements judiciaires et cantons de justice de paix. — Gerechtelijke arrondis- sementen en vredegerechtskantons.	Nombre de communes en 1939 Aantal gemeenten in 1939	Population au 31 décembre. — Bevolking op 31 December.	
		1939	1940			1939	1940
Gebied van het Hof van Beroep te Gent. Ressort de la Cour d'appel de Gand. PROVINCE WEST-VLAANDEREN. PROVINCE DE LA FLANDRE OCCIDENTALE.				Gerechtelijk arrondissement Dendermonde. Arrondissement judiciaire de Termonde.			
Gerechtelijk arrondissement Brugge. Arrondissement judiciaire de Bruges.				Aalst (Alost) 22 96,131 96,558			
Ardoois 4	15,490	15,559		Beveren 6	28,226	28,699	
Brugge (Bruges) : 3 kant.-cant. 40	171,620	173,141		Dendermonde (Termonde) 11	56,742	57,036	
Gistel 17	28,143	29,313		Hamme 4	28,071	28,309	
Oostende (Ostende) 3	63,369	58,221		Lokeren 3	31,252	31,468	
Ruiselede 2	12,945	12,965		St-Gillis-Waas 8	32,117	32,413	
Tielt 3	18,203	18,261		Sint-Niklaas (Saint-Nicolas) 3	51,654	51,932	
Torhout 9	49,572	50,283		Temsche (Tamise) 7	35,576	35,999	
Het arr.-L'arrond.: 9 kant.-cant. 78	359,342	357,743		Wetteren 7	36,296	36,410	
Gerechtelijk arrondissement Ieper. Arrondissement judiciaire d'Ypres.				Zele 5 31,381 31,643			
Hooglede 5	17,084	17,211		Het arr. L'arrond.: 10 kant. cant. 76 427,446 430,467			
Ieper (Ypres) : 2 kant.-cant. 19	45,051	45,099		Gerechtelijk arrondissement Gent Arrondissement judiciaire de Gand.			
Meesen (Messines) 9	17,324	17,276		Assenede 5 23,803 23,703			
Passendale 5	17,771	17,833		Deinze 12 24,736 24,613			
Poperinge 3	15,879	15,826		Eekloo 5 36,775 36,961			
Wervik 7	29,111	29,180		Evergem 5 44,236 44,704			
Het arr.-L'arrond.: 7 kant.-cant. 48	142,220	142,425		Gent (Gand) : 3 kant.-cant. 6 177,946 177,065			
Gerechtelijk arrondissement Kortrijk. Arrondissement judiciaire de Courtrai.				Kaprijke 8 16,598 16,695			
Avelgem 9	15,078	14,989		Kruishoutem 9 19,740 19,850			
Harelbeke 5	38,323	38,681		Ledeberg 4 40,283 40,484			
Izegem 4	30,462	30,742		Lochristi 8 26,758 26,792			
Kortrijk (Courtrai) : 2 kant.-cant. 16	90,935	91,457		Nazareth 8 20,242 20,346			
Meenen (Menin) 7	55,046	54,581		Nevele 9 19,449 19,492			
Meulebeke 4	16,972	17,100		Oosterzele 19 40,567 40,608			
Moorsele 5	22,450	22,734		Waarschoot 3 13,901 14,010			
Mouscron (Moeskroen) 7	54,669	54,620		Zomergem 7 21,125 21,227			
Oostrozebeke 8	17,688	17,764		Het arr. L'arrond.: 16 kant.-cant. 108 526,159 526,550			
Roeselare (Roulers) 2	38,334	38,498		De prov. La prov.: 34 kant.-cant. 297 1,196,209 1,200,488			
Het arr.-L'arrond.: 11 kant.-cant. 67	379,957	381,166		Het gebied van het Hof van Beroep te Gent : 65 kantons Le ressort de la Cour d'appel de Gand : 65 cantons.			
Gerechtelijk arrondissement Veurne. Arrondissement judiciaire de Furnes.				550 2,166,904 2,171,130			
Diksmuide (Dixmude) 12	24,347	24,507		Ressort de la Cour d'Appel de Liège. Gebied van het Hof van Beroep te Luik.			
Nieuwpoort (b) (Nieuport) (b) 16	21,789	21,653		PROVINCE DE LIÈGE.			
Roesbrugge-Haringe 12	15,146	15,153		PROVINCE LUIK			
Veurne (a) (Furnes) (a) 20	27,894	27,995		Arrondissement judiciaire de Huy. Gerechtelijk arrondissement Hoel.			
Het arr. - L'arrond. : 4 kant.-cant. 60	89,176	89,308		Ferrières 8 4,690 4,655			
De prov.-La prov.: 31 kant.-cant. 253	970,695	970,642		Hannut (Hannuit) 29 19,747 19,841			
PROVINCE OOST-VLAANDEREN. PROVINCE DE LA FLANDRE ORIENTALE.				Héron 9 14,661 14,498			
Gerechtelijk arrondissement Oudenaarde. Arrondissement judiciaire d'Audenarde.				Huy (Hoei) 19 46,106 45,722			
Geeraardsbergen (Grammont) 16	31,564	31,657		Jehay-Bodegnée 15 17,102 17,131			
Herzele 16	39,714	39,856		Landen 25 19,416 19,574			
Nederbrakel 9	17,525	17,556		Nandrin 29 22,983 22,805			
Ninove 14	42,560	42,756		L'arrond.-Het arr. : 7 kant.-kant. 134 144,705 144,226			
Oudenaarde (Audenarde) 20	36,717	36,735					
Ronse (Renaix) 6	30,910	31,012					
S ^t -Maria-Horebeke 19	16,776	16,855					
Zottegem 13	26,838	27,044					
Het arr.-L'arrond. : 8 kant.-cant. 113	242,604	243,471					

(a) Non compris la section de s'Heer-Willems-Cappelle qui fait partie du canton judiciaire de Nieuport.
(b) Y compris la section de s'Heer-Willems-Cappelle.
(a) De wijk s'Heer-Willems-Cappelle, die deel uitmaakt van het gerechtelijk arrondissement Nieuport, niet inbegrepen. — (b) Met inbegrip van de wijk s'Heer-Willems-Cappelle.

Arrondissements judiciaires et cantons de justice de paix. — Gerechtelijke arrondissementen en vredegerichtskantons.	Nombre de communes en 1939 Aantal gemeenten in 1939	Population au 31 décembre. — Bevolking op 31 December.		Arrondissements judiciaires et cantons de justice de paix. — Gerechtelijke arrondissementen en vredegerichtskantons.	Nombre de communes en 1939 Aantal gemeenten in 1939	Population au 31 décembre. — Bevolking op 31 December.	
		1939	1940			1939	1940
Arrondissement judiciaire de Liège. Gerechtelijk arrondissement Luik.				Arrondissement judiciaire de Marche-en-Famenne. Gerechtelijk arrondissement Marche-en-Famenne.			
Dalhem	18	20,954	20,411	Durbuy	13	8,144	8,068
Fexhe-Slins	24	23,320	32,227	Erezée	11	6,355	6,290
Fléron	21	54,544	53,997	Houffalize	10	9,276	9,410
Grivegnée	4	52,690	52,383	La Roche-en-Ardenne	12	9,705	9,719
Herstal	3	38,734	38,733	Marche-en-Famenne	10	13,121	13,188
Hollogne-aux-Pierres	31	78,545	78,438	Nassogne	10	4,540	4,555
Liège (Luik) : 2 cant.-kant.	1	161,187	160,877	Vielsalm	6	9,284	8,012
Louveigné	10	20,162	19,862	L'arrond.-Het arr. : 7 cant.-kant.	72	60,425	59,242
Saint-Nicolas (a)	4	38,353	38,361	Arrondissement judiciaire de Neufchâteau. Gerechtelijk arrondissement Neufchâteau.			
Seraing (b)	7	66,894	66,264	Bastogne (Bastenaken)	7	12,145	11,898
Waremmé (Borgworm)	27	20,360	20,454	Bouillon	14	7,486	7,391
L'arrond.-Het arr. : 12 cant.-kant.	150	584,743	582,007	Neufchâteau	17	16,374	16,439
Arrondissement judiciaire de Verviers. Gerechtelijk arrondissement Verviers.				Paliseul	13	10,998	11,071
Aubel	14	21,090	8,170	Saint-Hubert	14	11,069	11,054
Dison	4	19,906	19,738	Sibret	10	8,164	8,173
Eupen	9	25,246	—	Wellin	12	5,779	5,737
Herve	6	11,787	11,722	L'arrond.-Het arr. : 7 cant.-kant.	87	72,015	71,763
Limbourg (Limburg)	9	22,608	13,036	La prov.-De prov. : 20 cant.-kant.	233	218,643	216,745
Malmédy	10	21,296	—	PROVINCE DE NAMUR. PROVINCIE NAMEN.			
Saint-Vith (Sankt-Vith)	11	17,782	—	Arrondissement judiciaire de Dinant. Gerechtelijk arrondissement Dinant.			
Spa	10	36,230	35,757	Beauraing	27	12,983	12,956
Stavelot	11	15,001	15,151	Ciney	28	21,891	21,875
Verviers	5	49,554	49,593	Couvin	22	17,207	17,166
L'arrond.-Het arr. : 10 cant.-kant.	89	240,500	153,167	Dinant	31	25,490	25,179
La prov.-De prov. : 29 cant.-kant.	373	969,948	879,400	Florennes	22	12,974	12,748
PROVINCE LIMBURG. PROVINCE DE LIMBOURG.				Gedinne	31	10,954	10,939
Gerechtelijk arrondissement Hasselt. Arrondissement judiciaire de Hasselt.				Philippeville	21	10,361	10,298
Beringen	12	50,667	51,000	Rochefort	24	14,534	14,544
Hasselt	6	46,036	46,798	Walcourt	24	16,524	16,436
Herk-de-Stad (Herck-la-Ville)	14	24,984	25,265	L'arrond.-Het arr. : 9 cant.-kant.	230	142,918	142,141
Neerpelt	7	34,968	35,215	Arrondissement judiciaire de Namur. Gerechtelijk arrondissement Namen.			
Peer	8	17,042	17,594	Andenne	18	20,670	20,550
Sint-Truiden (Saint-Trond)	30	39,918	40,207	Eghezée	32	20,904	20,864
Het arr.-L'arrond. : 6 cant.-cant.	77	213,615	216,079	Fosse	26	47,932	47,942
Gerechtelijk arrondissement Tongeren. Arrondissement judiciaire de Tongres.				Gembloux	21	29,283	29,083
Bilzen	18	52,871	52,966	Namur (Namen) : 2 cant.-kant	39	93,847	92,531
Borgloon (Looz)	36	29,743	29,939	L'arrond.-Het arr. : 6 cant.-kant.	136	212,636	210,970
Bree	11	18,634	18,992	La prov.-De prov. : 15 cant.-kant.	366	355,554	353,111
Maaseik	10	24,502	24,619	Le ressort de la Cour d'appel de Liège : 77 cant.-kant			
Mechelen	17	38,072	38,051	Het gebied van het Hof van Beroep te Luik : 77 cant.-kant.)			
Tongeren (Tongres)	26	29,170	29,279	LE ROYAUME : 230 cantons HET RIJK : 230 kantons			
Zichen-Zussen-Bolder	11	14,210	13,791	1.964.962 1.872.972			
Het arr.-L'arrond. : 7 cant.-cant.	129	207,202	203,637	8.396.276 8.294.674			
De prov. La prov. : 13 cant.-cant.	206	420,817	423,716	74 86.203 85.740			
PROVINCE DE LUXEMBOURG. PROVINCE LUXEMBURG.				Arrondissement judiciaire d'Arlon. Gerechtelijk arrondissement Aarlen.			
Arlon (Aarlen)	11	21,200	20,981	Etalle	17	14,531	14,451
Etalle	17	14,531	14,451	Fauvillers	5	4,348	4,399
Fauvillers	5	4,348	4,399	Florenville	13	10,572	10,529
Florenville	13	10,572	10,529	Messancy	10	16,920	16,843
Messancy	10	16,920	16,843	Virton	18	18,632	18,537
Virton	18	18,632	18,537	L'arrond.-Het arr. : 6 cant.-kant.	74	86,203	85,740

(a) Y compris la section de Sclessin dépendant de la commune d'Ougrée. — (b) Non compris la section de Sclessin.
 (a) Met inbegrip van de wijk Sclessin afhangende van de gemeente Ougrée. — (b) De wijk Sclessin niet inbegrepen.
 N. B. — Les communes composant les cantons d'Eupen, Malmédy et Saint-Vith ayant été soustraits en 1940 à la juridiction administrative belge, le nombre des cantons judiciaires en 1940 a été réduit à 7 pour l'arrondissement de Verviers, 26 pour la province de Liège, 74 pour le ressort de la cour d'appel de Liège et 227 pour le Royaume.
 N. B. — Aangezien de gemeenten; vormende de kantons Eupen, Malmédy en Sankt-Vith in 1940 aan de Belgische administratieve rechtsmacht werden onttrokken is het aantal gerechtelijke kantons in 1940 tot 7 verminderd voor het arrondissement Verviers, tot 26 voor de province Luik en tot 74 voor het gebied van het hof van beroep van Luik en 227 voor het Rijk.

RÉPARTITION DES COMMUNES D'APRÈS LEUR POPULATION.
INDEELING VAN DE GEMEENTEN NAAR HAAR BEVOLKING.

(Source : Recensements généraux.)

(Bron : Algemeene tellingen.)

GROUPEMENT D'APRÈS LA POPULATION au 31 décembre 1930 GROEPEERING NAAR DE BEVOLKING op 31 December 1930.	Antwerpen Anvers	Brabant	West-Vlaanderen Fland. Occidentale	Oost-Vlaanderen Flandre Orientale	Hainaut Henegouwen	Liège — Luik	Limbourg Limbourg	Luxembourg Luxembourg	Namur — Namen	Le Royaume Het Rijk
	Moins de 300 habitants Minder dan inwoners	1	7	10	2	31	26	16	19	71
300 à moins de 500 habitants: t. mind. dan inwoners	1	20	13	14	43	55	29	46	83	304
500 » 1,000 »	14	71	41	52	114	105	57	101	130	685
1,000 » 2,000 »	35	115	67	83	111	89	58	51	51	660
2,000 » 3,000 »	26	47	35	45	45	31	16	8	11	264
3,000 » 5,000 »	28	39	40	51	35	34	17	6	11	261
5,000 » 10,000 »	25	23	32	32	31	18	9	1	8	179
10,000 » 15,000 »	8	9	7	9	20	9	1	1	—	64
15,000 » 20,000 »	3	3	2	4	5	1	1	—	—	19
20,000 » 25,000 »	1	3	1	2	3	1	2	—	—	13
25,000 » 50,000 »	6	5	4	2	6	3	—	—	1	27
50,000 » 100,000 »	2	4	1	—	—	—	—	—	—	7
100,000 habitants et plus inwoners en meer	1	2	—	1	—	1	—	—	—	5
Total — Totaal	151	348	253	297	444	373	206	233	366	2,671

GROUPEMENT D'APRÈS LA POPULATION au 31 décembre GROEPEERING NAAR DE BEVOLKING op 31 December.	LE ROYAUME. — HET RIJK.						
	Nombre de communes en Aantal gemeenten in					Population au 31 décembre Bevolking op 31 December	
	1846	1876	1900	1910	1920	1920	1930
Moins de 300 habitants Minder dan inwoners.	208	169	145	150	199	40,586	39,687
300 à moins de 500 habitants t. mind. dan inwoners.	339	291	306	300	294	116,452	120,041
500 » 1,000 »	756	775	734	701	702	517,537	494,535
1,000 » 2,000 »	694	731	705	697	669	944,352	924,888
2,000 » 3,000 »	249	245	270	265	256	619,148	634,888
3,000 » 5,000 »	163	205	230	243	241	907,085	984,282
5,000 » 10,000 »	81	102	139	169	168	1,127,166	1,182,074
10,000 » 15,000 »	15	25	42	45	48	569,494	759,472
15,000 » 20,000 »	3	11	14	18	18	306,373	321,002
20,000 » 25,000 »	5	4	7	10	12	270,657	292,052
25,000 » 50,000 »	4	13	15	20	19	650,406	938,828
50,000 » 100,000 »	2	—	6	7	7	447,588	460,738
100,000 habitants et plus inwoners en meer	2	4	4	4	5	888,725	939,517
Total. — Totaal. . .	2,521	2,575	2,617	2,629	2,638	7,405,569	8,092,004

COMPTANT AU 31 DÉCEMBRE 1930, PLUS DE 5,000 HABITANTS.

BEVOLKING EN UITGESTREKTHEID (VAN GRONDGEBIED EN GEBOUWDE OPPERVLAKTE)
DER GEMEENTEN, DIE OP 31 DECEMBER 1930, MEER DAN 5,000 ZIELEN TELDEN.

(Source : Off. centr. de Statistique.)

(Bron : Centr. Dienst v. d. Statistiek.)

COMMUNES — GEMEENTEN.	Etendue territoriale au 31. XII. 1930 (a).	Etendue bâtie (a)		Population au 31 décembre			Habitants par hect. d'étendue territoriale.		
	Uitgestrekt- heid van grondgebied op 31.12.1930 (a) Hect. a.	Gebouwde oppervlakte (a)		Bevolking op 31 December			Inwoners per ha. grondgebied.		
		1938	1939	1930 (b)	1939	1940	1910	1920	1930
I. — Communes de 100,000 habitants et plus.									
Gemeenten met 100,000 zielen en meer.									
Antwerpen (Anvers)	8,618 95	863 13	864 12	284,373	271,386	267,903	125	107	61
Bruxelles - Brussel	3,291 97	794 36	798 02	200,433	189,036	188,427	165	143	61
Gent (Gand)	3,764 30	980 78	986 65	170,358	162,011	161,029	62	63	45
Liège (Luik)	2,238 08	587 55	589 68	165,631	161,187	160,877	88	86	74
Schaerbeek - Schaarbeek	814 97	271 73	273 54	118,722	121,526	120,681	86	107	146
II. — Communes de 50,000 à moins de 100,000 habitants.									
Gemeenten met 50,000 tot minder dan 100,000 zielen.									
Anderlecht	1,777 78	269 68	273 96	80,046	88,270	87,726	36	38	45
Borgerhout	390 94	141 08	143 13	56,054	54,558	53,950	175	135	143
Brugge (Bruges)	2,916 44	257 42	259 58	51,397	51,827	51,740	18	18	18
Ixelles - Elsene	634 00	264 09	265 10	83,912	89,225	88,970	112	128	132
Mechelen (Malines)	2,705 54	372 03	376 75	60,438	62,339	62,228	22	22	22
Molenbeek-St-Jean - St-Jans- Molenbeek	588 96	170 74	170 98	64,775	62,469	62,403	125	118	109
St-Gilles - St-Gillis (Brabant)	250 38	148 47	148 83	64,116	59,749	59,706	252	259	256
III. — Communes de 25,000 à moins de 50,000 habitants.									
Gemeenten met 25,000 tot minder dan 50,000 zielen.									
Aalst (Alost)	1,878 81	249 86	252 69	38,429	41,265	41,371	18	18	20
Berchem (Antwerpen - Anvers)	579 38	136 66	135 87	41,685	44,942	43,865	46	56	72
Charleroi	365 93	135 68	135 49	28,640	28,183	28,290	77	76	78
Deurne (Antwerpen - Anvers)	1,309 91	205 04	205 07	43,372	57,194	56,809	9	12	33
Etterbeek	315 52	133 88	133 95	45,328	48,692	48,060	105	126	144
Forest - Vorst	624 23	155 70	158 09	39,594	45,644	45,747	39	50	63
Gilly	730 28	188 72	189 58	26,094	24,496	24,467	33	34	36
Herstal	1,392 81	177 92	180 95	26,236	26,936	26,933	15	15	19
Hoboken	1,090 42	212 82	214 17	32,700	32,471	32,332	15	19	30
Jumet	1,247 80	203 32	200 04	29,819	28,779	28,759	22	23	24
Kortrijk (Courtrai)	2,114 83	211 27	214 05	38,639	41,320	41,404	17	17	18
Leuven (Louvain)	424 43	178 66	179 30	38,752	36,971	36,961	99	90	91
Lier (Lierre)	3,293 68	175 71	177 81	27,835	28,604	28,546	8	8	8
Merksem	828 90	138 39	141 14	26,166	30,198	30,201	19	22	32
Mons (Bergen)	1,664 85	213 02	215 02	27,619	26,058	25,719	17	16	17
Montignies-sur-Sambre	598 44	199 65	200 93	25,177	24,004	24,068	36	39	42
Mouscron - Moeskroen	1,336 02	148 45	150 44	33,000	35,418	35,449	17	18	25
Namur (Namen)	1,027 51	209 23	211 14	31,437	32,478	31,487	31	30	31
Oostende (Ostende)	1,209 10	158 81	161 02	46,952	50,272	46,045	35	37	39
Roeselare (Roulers)	2,313 14	120 25	121 99	26,850	30,646	30,739	11	9	12
St-Josse - St-Joost-ten-Noode	113 35	70 80	69 83	30,917	28,080	27,815	281	281	273
Seraing	2,232 30	267 96	267 71	45,133	42,557	42,193	18	17	20
St-Niklaas (St-Nicolas)	2,756 25	284 59	287 36	38,937	42,190	42,335	13	12	14
Tournai (Doornik)	1,564 21	289 71	294 32	35,440	35,299	32,859	24	22	23
Turnhout	5,605 59	191 12	194 47	26,657	30,088	30,346	4	4	5
Uccle - Ukkel	2,291 00	216 88	221 83	43,322	53,467	53,820	12	14	19
Verviers	473 38	170 92	170 92	44,098	42,357	42,316	105	91	93

(a) D'après les renseignements fournis par le Ministère des Finances. — Naar de inlichtingen verstrekt door het Ministerie van Financiën. — (b) Recensement. — Volkstelling.

COMMUNES — GEMEENTEN	Étendue territoriale au 31 XII 1930 Uigestrekt- heid van grondgebied op 31. 12. 1930 Hect. a.	Étendue bâtie — Gebouwde oppervlakte		Population au 31 décembre — Bevolking op 31 December			Habitants par hect. d'étendue territoriale. — Inwoners per ha. grondgebied.		
		1938 Hect. a.	1939 Hect. a.	1930	1939	1940	1910	1920	1930
IV. — Communes de 20,000 à moins de 25,000 habitants. Gemeenten met 20,000 tot minder dan 25,000 zielen.									
Genk	8,779 62	256 11	306 88	24,574	26,975	27,012	1	1	3
Hasselt	4,003 93	156 85	161 87	22,296	26,952	27,412	4	5	6
Jette	508 83	98 50	99 12	22,226	27,858	28,198	28	31	44
La Louvière	869 99	194 98	200 61	23,852	22,527	22,340	25	26	24
Lokeren	4,347 84	201 45	202 86	24,403	25,562	25,684	5	5	6
Marchienne-au-Pont	664 76	236 72	224 84	23,678	21,657	21,049	32	33	36
Marcinelle	1,316 16	175 77	176 38	21,358	20,411	20,382	14	15	16
Meenen (Menin)	1,630 08	92 56	93 04	20,484	21,681	21,611	11	10	13
Ougrée	1,217 36	157 30	158 74	20,021	19,927	19,941	14	15	16
Ronse (Renaix)	3,169 58	206 96	211 05	24,295	25,491	25,542	7	7	7
Tienen (Tirlemont)	1,272 46	136 84	136 87	20,935	22,092	22,028	15	15	16
Vilvorde (Vilvorde)	1,853 76	165 41	167 71	23,569	25,975	25,710	9	10	13
Wilrijk	1,361 99	100 09	103 24	20,361	26,328	26,387	5	7	15
V. — Communes de 15,000 à moins de 20,000 habitants. Gemeenten met 15,000 tot minder dan 20,000 zielen.									
Boom	736 38	224 99	225 52	19,373	19,442	19,589	24	24	26
Bressoux	196 80	53 49	54 05	15,067	15,816	15,696	46	51	77
Châtelet	1,141 87	111 84	112 81	15,110	14,928	14,863	11	12	13
Châtelineau	755 69	112 57	113 43	18,350	17,868	17,946	21	21	24
Courcelles	1,498 09	119 17	120 31	17,717	16,510	16,365	12	12	12
Gentbrugge	776 30	127 40	129 95	16,349	19,143	19,308	19	20	21
Geel	10,854 46	135 65	137 16	18,638	20,968	21,130	1	2	2
Halle (Hal)	2,950 00	103 98	102 77	17,408	17,595	17,373	5	5	6
Ieper (Ypres)	1,561 55	81 15	81 95	15,680	16,134	16,073	11	4	10
Izegem	1,428 60	68 16	68 88	15,111	16,371	16,521	10	10	11
Mol	11,418 86	172 32	173 69	15,536	17,896	17,929	1	1	1
Quaregnon	908 61	127 81	128 17	18,331	18,026	18,086	19	19	20
St-Amandsberg	604 01	124 48	126 32	18,976	20,615	21,007	27	28	31
Woluwe-St-Lambert - St-Lam- brechts-Woluwe	723 52	83 06	84 48	18,244	25,064	25,415	12	16	25
St-Truiden (St-Trond)	3,907 76	109 78	110 55	16,480	17,223	17,462	4	4	4
Wasmes	687 83	136 31	135 89	15,401	14,669	14,585	23	22	22
Watermael-Boitsfort	1,293 45	75 00	77 04	16,138	18,646	18,503	7	8	12
Watermaal-Boschvoorde									
Wetteren	2,632 82	145 22	145 45	17,925	18,751	18,727	6	6	7
Zeke	3,195 42	127 99	129 35	15,168	15,722	15,894	4	4	5
VI. — Communes de 10,000 à moins de 15,000 habitants. Gemeenten met 10,000 tot minder dan 15,000 zielen.									
Anderlues	1,702 57	81 41	82 40	11,841	11,902	11,950	6	6	7
Angleur	1,043 44	89 35	89 47	10,985	11,005	11,021	11	10	11
Ans	676 76	99 77	100 84	12,668	13,276	13,410	15	17	19
Arlon (Aarlen)	598 94	81 26	82 26	11,658	11,657	11,377	20	19	19
Assche	2,804 31	63 38	64 27	10,160	10,670	10,750	3	3	4
Ath (Aat)	1,552 51	90 94	92 39	10,606	10,399	10,374	7	7	7
Auderghem - Oudergem	902 96	68 99	71 35	14,090	18,333	18,027	8	10	16
Beveren (St-Nikl.)	1,903 51	90 42	90 64	12,312	13,034	13,257	6	6	6
Binche	353 92	58 41	58 69	11,422	10,875	10,889	33	32	32
Boussu	1,321 20	95 90	96 61	13,159	12,003	12,006	9	9	10
Braine-l'Alleud (Eigenbrakel)	2,980 03	82 23	83 05	10,873	11,965	11,917	3	3	4
Braine-le-Comte ('s-Gravenbrakel)	3,999 60	87 36	87 96	10,065	9,983	9,915	2	2	3
Brasschaat	3,833 21	117 40	121 50	11,779	15,286	14,782	1	2	3
Chênée	424 18	57 23	57 61	10,288	10,653	10,567	23	23	24
Couillet	500 72	111 56	112 12	12,831	12,771	12,737	22	24	26
Cuesmes	944 39	118 31	119 61	10,250	10,374	10,365	10	10	11
Dampremy	277 93	88 64	88 72	13,373	12,422	12,266	45	47	48
Dison	446 52	45 00	45 16	10,599	9,890	9,781	26	24	24
Dour	1,187 03	103 13	97 99	11,925	11,382	11,376	11	10	10
Duffel	2,272 85	116 34	117 04	10,142	11,190	11,209	4	4	4
Eekloo	2,829 76	115 06	117 73	14,657	16,240	16,200	5	5	5
Ekeren	1,702 41	116 60	117 92	13,596	15,518	15,335	3	4	8
Eupen	8,331 13	98 64	99 10	13,157	13,595	—	—	2	2
Evere	509 51	48 87	50 25	10,016	15,459	14,404	12	14	20
Farciennes	933 00	73 37	74 71	10,570	10,092	10,074	10	10	11
Frameries	657 95	82 55	83 48	13,301	12,416	12,414	20	20	20

DER GEMEENTEN, DIE OP 31 DECEMBER 1930 MEER DAN 5,000 ZIELEN TELDEN.

COMMUNES — GEMEENTEN	Etendue territoriale au 31 XII 1930		Etendue bâtie — Gebouwde oppervlakte		Population au 31 décembre — Bevolking op 31 December			Habitants par hect. d'étendue territoriale — Inwoners per ha. grondgebied.		
	Uitgestrekt- heid van grondgebied op 31.12.1930				1930	1939	1940	1910	1920	1930
	Hect. a.	Hect. a.	Hect. a.	Hect. a.						
Geeraardsbergen (Grammont)	190 77	50 78	51 14	12,130	11,577	11,595	66	62	64	
Grivegnée	475 11	81 48	84 14	14,357	13,152	17,927	25	25	30	
Hamme	2,385 78	122 81	125 69	14,801	15,941	16,049	6	6	6	
Harelbeke	1,488 95	60 08	60 83	10,446	12,227	12,259	6	6	7	
Herentals	2,933 00	86 26	88 65	12,172	13,733	13,791	3	3	4	
Heverlee	1,959 13	67 41	68 59	10,141	11,667	11,254	4	4	5	
Hornu	687 94	112 90	113 79	11,847	11,245	11,181	16	17	17	
Huy (Hoei)	800 40	128 97	129 44	14,155	13,735	13,479	19	17	18	
Jemappes	671 46	90 07	90 83	14,407	13,347	13,304	21	21	21	
Jemeppe	441 42	78 79	79 77	13,905	13,873	13,777	26	28	32	
Kessel-Loo	1,319 23	91 31	92 99	12,324	14,600	14,450	7	8	9	
Koekelberg	117 35	38 34	38 70	13,906	14,867	14,879	109	107	118	
Lebbeke	1,548 78	82 21	83 11	10,536	11,501	11,551	6	6	7	
Ledeberg	108 64	50 42	49 82	12,897	11,523	11,424	129	124	119	
Lessines (Lessen)	1,046 92	64 16	65 07	10,386	10,210	10,147	11	10	10	
Lodelinsart	296 14	87 52	87 67	11,220	10,520	10,429	34	36	38	
Maldegem	6,274 36	87 06	87 69	10,843	11,870	12,042	2	2	2	
Montegnée	321 52	53 38	54 23	10,555	10,501	10,595	29	30	33	
Mont-sur-Marchienne	916 11	72 95	74 84	10,901	11,447	11,557	10	11	12	
Mortsel	779 31	103 25	104 73	13,557	16,991	16,941	7	10	17	
Niel	526 95	137 20	137 71	10,275	10,610	10,708	17	17	20	
Ninove	1,092 80	95 19	96 99	10,085	11,183	11,234	8	9	9	
Nivelles (Nijvel)	3,439 81	104 68	105 12	12,598	12,899	12,372	4	4	4	
Pâturages	332 15	68 02	68 35	11,570	10,598	10,554	35	35	35	
Poperinge	4,761 37	83 72	84 81	11,605	12,402	12,298	2	3	2	
Ransart	568 04	78 29	78 75	10,223	10,123	10,069	17	17	18	
Roux	575 87	89 03	89 26	10,683	10,082	10,003	17	18	19	
Schoten	2,958 78	126 05	127 39	13,236	16,113	15,962	2	2	4	
Soignies (Zinnik)	2,274 37	75 12	76 51	10,625	10,474	10,316	5	5	5	
Temsche (Tamise)	2,340 81	103 29	104 57	13,418	13,360	13,490	6	5	6	
Tielt	3,464 91	53 68	54 24	11,538	12,562	12,052	3	3	3	
Tongeren (Tongres)	1,319 63	74 58	74 76	11,607	12,834	12,824	8	8	9	
Torhout	4,262 57	46 34	47 25	10,840	11,848	12,012	2	2	3	
Waregem	2,664 01	51 11	52 32	10,167	12,034	12,178	3	3	4	
Wervik	2,019 86	28 07	28 41	11,288	12,121	12,180	5	4	6	
Wevelgem	1,398 30	61 75	62 74	10,769	12,036	11,586	6	6	8	
Willebroek	1,020 09	107 86	108 59	13,895	14,716	14,725	12	12	14	
Woluwe-St-Pierre. — St-Pieters- Woluwe	885 32	103 75	105 70	13,512	16,182	16,049	6	9	15	

VII. — Communes de 5,000 à moins de 10,000 habitants.
Gemeenten met 5,000 tot minder dan 10,000 zielen.

ANTWERPEN - ANVERS.

Arendonk	5,657 16	59 77	60 93	5,665	7,035	7,110	1	1	1
Balen	5,585 21	76 60	77 90	5,557	9,808	9,956	1	1	2
Beerse	2,805 27	101 74	102 28	5,052	6,001	6,057	1	1	2
Berlaar	2,240 94	54 92	55 23	7,108	7,973	7,971	2	3	3
Boechout	1,392 45	55 11	55 78	5,895	6,195	6,267	3	3	4
Bornem	2,382 07	77 90	78 65	8,030	8,792	8,899	3	3	3
Burcht	435 42	60 59	61 62	5,788	6,247	6,312	10	11	13
Edegem	865 54	62 12	62 83	6,669	7,483	7,486	3	6	8
Esschen	4,212 77	75 82	77 19	7,616	8,309	8,411	1	2	2
Hemiksem	544 73	127 44	127 91	9,312	9,160	9,161	13	14	17
Herselt	4,050 29	35 32	35 69	5,630	5,863	5,920	1	1	1
Heist-op-den-Berg	2,893 12	79 17	79 58	9,315	10,110	10,175	3	3	3
Kalmthout	6,305 42	80 38	81 01	6,808	7,846	7,940	1	1	1
Kapellen	2,939 48	46 99	48 49	7,926	9,108	9,019	2	2	3
Kontich	1,896 43	81 67	82 17	8,067	8,950	8,993	3	4	4
Meerhout	3,632 97	46 95	47 65	6,197	6,751	6,835	1	2	2
Nijlen	1,778 62	34 52	35 06	5,041	6,357	6,456	2	2	3
Puurs	1,142 79	44 88	45 40	5,404	5,674	5,760	4	4	5
Putte	2,245 97	53 86	53 75	5,769	6,019	6,128	2	2	3
Rumst	830 84	113 63	114 09	5,042	5,472	5,569	5	6	6
Rijkvorsel	4,726 82	73 94	74 70	5,165	5,790	5,870	1	1	1
St-Katelijne-Waver	2,434 92	109 88	110 53	8,543	9,591	9,611	3	3	4
Wuustwezel	6,005 49	48 11	49 10	5,110	5,973	6,033	1	1	1
Wijnegem	783 86	56 17	57 49	5,468	5,792	5,745	5	6	7
Zwiendrecht	1,350 47	38 35	38 56	6,194	7,062	7,147	4	4	5

COMPTANT, AU 31 DÉCEMBRE 1930, PLUS DE 5,000 HABITANTS.

COMMUNES — GEMEENTEN	Étendue territoriale au 31 XII 1930 — Uitgestrekt- heid van grondgebied op 31. 12. 1930	Etendue bâtie — Gebouwde oppervlakte		Population au 31 décembre — Bevolking op 31 December			Habitants par hect. d'étendue territoriale — Inwoners per ha. grondgebied.		
	Hect. a.	1938	1939	1930	1939	1940	1910	1920	1930
		Hect. a.	Hect. a.	Hect. a.					
BRABANT									
Aarschot	1,713 58	47 36	48 05	9,153	10,176	10,167	5	4	5
Diest	322 34	41 99	42 01	8,384	8,499	8,588	25	25	26
Dilbeek	1,135 57	43 10	43 97	5,234	7,211	7,193	3	3	5
Ganshoren	240 96	30 33	31 57	5,527	8,322	8,633	17	18	23
Grimbergen	2,217 59	86 27	87 85	6,125	7,115	7,136	2	2	3
Herent	1,838 52	49 87	50 75	7,242	8,063	8,061	4	4	4
Hoeilaart	1,986 25	254 70	258 31	5,845	5,992	6,036	2	2	3
Lembeek	1,075 84	43 14	43 91	5,932	5,961	5,913	5	5	6
Liedekerke	900 55	30 25	30 95	6,636	7,394	7,343	6	6	7
Londerzeel	1,817 58	43 60	43 87	6,505	7,089	7,152	3	3	4
Machelen	613 92	66 38	66 85	5,260	6,156	6,106	4	4	9
Merchtem	2,084 20	45 47	46 12	6,728	7,459	7,574	3	3	3
Opwijk	1,747 33	50 56	51 74	7,281	7,829	7,877	3	4	4
Overijssche	4,513 79	252 50	260 54	8,325	9,066	9,067	2	2	2
Ruisbroek	353 22	39 58	40 22	5,472	5,403	5,305	14	15	16
St-Agatha-Berchem — Berchem- Ste-Agathe	294 77	48 14	49 28	7,359	10,769	10,840	10	13	25
St-Genesius-Rode (Rhode-St- Genèse)	2,281 75	56 85	57 43	6,930	7,574	7,627	2	2	3
St-Pieters-Leeuw	2,316 45	99 71	100 89	8,298	9,924	9,946	3	3	4
Tervuren	2,008 76	38 27	38 86	6,303	6,265	6,116	3	3	3
Tubize (Tubeke)	1,468 04	80 84	82 26	8,833	8,963	8,917	4	5	6
Waterloo	1,643 46	58 73	59 40	5,735	7,053	7,010	3	3	3
Wavre (Waver)	2,146 00	55 75	56 43	8,258	8,473	8,415	4	4	4
Zaventem	899 52	53 57	53 63	6,970	7,612	7,550	6	6	8
WEST-VLAANDEREN — FLANDRE OCCIDENTALE.									
Ardoosje	2,414 03	37 87	38 01	6,322	6,877	6,906	3	3	3
Assebroek	851 87	33 66	34 52	6,936	10,644	10,848	6	6	8
Beernem	2,946 80	16 59	16 86	5,090	5,432	5,470	2	2	2
Blankenberge	260 65	33 00	33 70	7,277	7,931	7,669	23	25	28
Breedene	1,466 45	22 04	22 69	6,277	7,705	7,200	3	3	4
Comines (Komen)	1,404 49	33 92	34 60	7,524	7,750	7,794	5	3	5
Deerlijk	1,679 74	56 55	57 47	6,344	7,444	7,549	3	3	4
Dottignies (Dottenijs)	1,414 35	26 10	26 37	5,507	6,174	6,150	4	4	4
Eernegem	1,835 56	14 26	14 52	5,220	5,619	5,887	3	3	3
Gullegem	960 16	17 42	17 78	5,703	6,423	6,524	5	5	6
Herseaux	667 89	25 53	26 21	6,360	7,018	6,980	7	8	10
Heule	1,171 80	23 18	23 60	6,626	7,647	7,825	5	5	6
Heist	843 24	21 84	22 54	6,001	6,716	6,748	6	6	7
Ichtegem	2,361 55	14 99	15 23	5,176	5,411	5,567	2	2	2
Ingelmunster	1,615 49	43 05	43 44	7,578	8,511	8,583	4	4	5
Koekelare	2,844 72	22 15	22 71	5,358	5,846	5,958	2	2	2
Knokke	2,220 67	46 52	49 01	7,278	9,566	9,436	1	2	3
Kuurne	1,090 62	50 36	50 94	6,903	7,589	7,683	5	6	6
Lauwe	878 79	26 62	27 95	6,265	6,814	6,942	5	6	7
Lichtervelde	2,591 82	35 77	36 06	6,075	6,428	6,475	3	2	2
Meulebeke	2,934 72	42 84	43 01	9,232	9,746	9,815	3	3	3
Moorslede	2,950 78	27 20	27 38	5,944	6,419	6,497	3	1	2
Oedelem	3,730 97	27 28	27 58	5,021	4,904	4,968	1	1	1
Oostkamp	3,431 94	47 76	48 26	6,648	7,569	7,742	2	2	2
Ploegsteert	1,912 67	15 85	16 26	5,098	4,947	4,911	3	1	3
Rumbeke	2,135 02	37 25	37 56	6,816	7,688	7,759	3	3	3
Ruiselede	3,020 21	29 07	29 18	5,870	5,755	5,749	2	2	2
Sint-Andries	2,072 02	41 28	42 16	8,740	10,491	10,820	3	4	4
Sint-Kruis	1,683 81	23 66	24 13	6,242	7,468	7,613	3	3	4
Zwevegem	1,559 62	35 47	36 97	6,733	7,940	8,039	4	4	4

BEVOLKING EN UITGESTREKTHEID (VAN GRONDGEBIED EN GEBOUWDE OPPERVLAKTE) 17
DER GEMEENTEN, DIE OP 31 DECEMBER 1930 MEER DAN 5.000 ZIELEN TELDEN.

COMMUNES — GEMEENTEN	Étendue territoriale au 31 XII 1930		Etendue bâtie — Gebouwde oppervakte		Population au 31 décembre — Bevolking op 31 December			Habitants par hect. d'étendue territoriale — Inwoners per ha. grondgebied.		
	Uitgestrektheid van grondgebied op 31.12.1930.									
	Hect. a.	Hect. a.	1938 Hect. a.	1939 Hect. a.	1930	1939	1940	1910	1920	1930
Veurne (Furnes)	2,223	43	48 45	48 97	7,818	7,700	7,589	4	4	4
Wingene	4,518	40	36 49	36 80	7,138	7,190	7,216	2	2	2
OOST-VLAANDEREN- FLANDRE ORIENTALE										
Aalter	4,633	04	77 16	78 39	6,943	7,239	7,307	2	2	1
Assenede	3,218	61	52 45	52 67	5,391	5,498	5,512	2	2	2
Baasrode	826	27	50 09	50 18	6,040	6,327	6,449	6	6	7
Berlare	1,771	98	48 04	48 28	5,314	5,491	5,540	3	3	3
Buggenhout	2,023	06	69 71	70 12	8,096	8,639	8,747	3	3	4
Denderleeuw	674	54	48 31	48 94	6,093	6,952	6,993	6	7	9
Dendermonde (Termonde)	804	60	50 29	50 48	9,835	9,395	9,210	13	10	12
Deinze	866	30	42 33	42 60	5,131	5,736	5,620	6	6	6
Drongen (Tronchiennes)	2,946	93	56 83	59 15	5,804	6,783	6,871	2	2	2
Erembodegem	1,191	06	58 34	61 67	7,638	8,737	8,706	5	5	6
Evergem	3,072	16	77 38	80 77	8,835	10,151	10,245	3	3	3
Eksaarde	2,094	66	45 45	45 51	5,017	4,969	5,050	2	2	2
Haaltert	913	42	41 82	42 91	5,296	5,617	5,638	5	5	6
Kruishoutem	2,684	29	54 94	56 71	5,133	5,010	5,073	2	2	2
Lede	1,213	49	61 48	61 91	7,444	8,165	8,285	5	6	6
Merelbeke	1,485	02	93 83	95 63	8,286	10,181	10,199	4	5	6
Melle	1,231	25	81 79	82 63	6,645	7,189	7,227	5	5	5
Moerbeke (Gent-Gand)	3,782	64	66 91	67 35	6,013	5,910	5,894	2	2	2
Nederbrakel	872	04	38 74	39 14	5,334	5,764	5,821	6	6	6
Oostakker	1,444	80	56 68	58 28	5,798	7,100	7,112	3	3	4
Oudenaarde (Audenarde)	225	34	47 75	48 24	6,330	6,483	6,424	31	28	28
Sinaai	2,648	70	44 45	44 36	5,047	5,119	5,151	2	2	2
St-Gillis-bij-Dendermonde	1,062	77	66 39	67 99	7,749	9,262	9,396	6	6	7
St-Gillis-Waas	2,240	25	67 00	67 33	5,499	5,587	5,610	2	2	2
Sleidinge	2,074	45	50 32	51 24	5,537	5,707	5,733	3	3	3
Stekene	3,133	00	68 59	69 14	8,399	8,573	8,630	3	3	3
Wachtebeke	3,217	14	59 64	58 14	5,317	5,460	5,507	2	2	2
Waarschoot	2,190	72	63 52	64 11	6,825	7,294	7,370	3	3	3
Waasmunster	3,202	08	39 92	39 80	5,951	6,272	6,349	2	2	2
Zelzate	1,311	20	88 83	90 46	8,783	9,656	9,575	5	5	7
Zomergem	2,792	37	41 40	43 00	6,044	5,999	5,994	2	2	2
Zottegem	161	16	34 19	34 43	5,261	5,899	5,973	30	30	33
HAINAUT-HENEGOUWEN										
Carnières	760	95	48 32	48 49	8,675	8,318	8,204	11	11	11
Chapelle-Jez-Herlaimont	820	57	83 84	84 36	7,811	7,362	7,380	9	9	10
Ecaussinnes-d'Enghien	1,753	39	74 48	84 14	7,302	7,061	7,018	4	4	4
Ellezelles (Elzele)	2,395	84	49 73	50 93	5,031	4,909	4,944	2	2	2
Elouges	994	52	51 24	51 46	5,067	5,172	5,160	5	5	5
Fayt-lez-Manage	262	38	47 21	47 67	5,185	5,248	5,314	19	19	20
Flénu	379	76	49 79	50 24	5,839	5,655	5,651	14	15	15
Fleurus	1,506	58	66 27	66 27	6,736	6,699	6,712	4	4	4
Fontaine-l'Évêque	1,143	87	70 68	72 40	8,179	7,724	7,747	6	6	7
Forchies-la-Marche	636	59	38 19	38 28	6,418	6,013	5,985	10	10	10
Ghlin	2,146	09	49 55	49 99	6,344	6,034	5,970	3	3	3
Gosselies	1,187	96	81 78	85 03	9,851	9,793	9,633	8	8	8
Haine-St-Paul	378	17	77 12	79 40	8,217	7,822	7,739	19	20	22
Haine-St-Pierre	500	86	81 32	81 61	7,120	6,760	6,749	14	14	14
Houdeng-Aimeries	791	95	55 73	57 20	7,949	7,651	7,674	10	10	10
Houdeng-Goegnies	887	84	97 65	99 90	9,022	9,012	8,958	10	10	10
La Bouverie	292	25	48 69	50 01	8,062	7,758	7,706	26	27	28
Leuze	1,286	88	64 02	64 96	6,202	6,522	6,520	5	4	5
Leval-Trahegnies	776	08	45 45	46 03	6,467	6,394	6,379	8	8	8
Manage	938	76	69 72	69 99	5,348	5,095	5,136	5	6	6

COMPTANT, AU 31 DÉCEMBRE 1930, PLUS DE 5,000 HABITANTS.

BEVOLKING EN UITGESTREKTHEID (VAN GRONDGEBIED EN GEBOUWDE OPPERVLAKTE)
DER GEMEENTEN, DIE OP 31 DECEMBER 1930 MEER DAN 5,000 ZIELEN TELDEN.

COMMUNES — GEMEENTEN	Étendue territoriale au 31 XII 1930 — Uitgestrektheid van grondge- bied op 31.12.1930 — Hect. a.	Etendue bâtie — Gebouwde oppervlakte		Population au 31 décembre — Bevolking op 31 December			Habitants par hect. d'étendue territoriale — Inwoners per ha. grondgebied.		
		1936 Hect. a.	1939 Hect. a.	1930	1939	1940	1910	1920	1930
Monceau-sur-Sambre	710 71	110 38	110 54	9,698	9,821	10,023	12	13	14
Montignies-le-Tilleul	1,123 59	52 81	53 84	5,046	5,756	5,799	4	4	4
Morlanwelz	963 02	89 08	106 74	8,258	7,986	8,029	9	8	9
Péronnes	1,011 89	12 97	13 17	5,444	5,189	5,176	3	4	5
Péruwelz	1,257 23	80 08	81 07	7,877	7,752	7,802	6	6	6
Pont-à-Celles	1,454 48	49 83	50 07	5,506	5,077	5,016	4	4	4
Quiévrain	859 93	49 86	50 56	5,219	5,436	5,313	6	6	6
Strépy-Bracquegnies	775 68	72 87	73 17	8,660	8,123	8,165	10	11	11
Thuin	1,544 23	50 98	51 33	6,539	6,530	6,421	4	4	4
Trazegnies	892 42	91 64	91 54	6,779	6,536	6,523	8	8	8
Wanfercée-Baulet	956 51	37 54	48 05	6,039	5,775	5,726	7	6	6
LIÈGE - LUIK									
Amay	923 60	53 62	54 58	6,353	6,618	6,496	6	6	7
Andrimont	954 19	40 83	40 97	6,928	6,961	6,905	6	6	7
Ensival	457 96	31 60	31 76	6,179	5,808	5,804	15	15	14
Flémalle-Grande	316 34	38 10	38 98	5,840	5,744	5,684	16	16	18
Flémalle-Haute	404 68	59 77	64 90	6,074	6,167	6,158	12	12	15
Grâce-Berleur	470 31	48 57	50 31	6,836	7,263	7,229	12	12	15
Hollogne-aux-Pierres	699 85	57 72	58 02	5,273	5,165	5,224	8	7	8
Jupille	589 21	54 95	55 82	7,462	7,717	7,739	10	10	13
Malmédy	639 93	64 00	64 55	5,321	5,913	—	—	8	8
Marchin	2,194 13	44 50	44 66	5,033	4,844	4,849	3	2	2
Saint-Georges	2,048 09	46 06	46 24	6,332	6,068	6,058	3	3	3
Saint-Nicolas	257 03	43 24	43 51	8,818	8,847	8,962	35	33	34
Spa	3,594 55	54 44	53 80	8,193	9,291	8,900	2	2	2
Stembert	653 91	35 91	36 86	5,101	5,775	5,762	5	5	8
Theux	3,910 76	42 34	42 70	5,238	5,466	5,341	1	1	1
Tilleur	133 45	39 29	39 36	6,664	5,649	5,536	51	48	50
Wandre	678 69	36 84	37 60	6,561	6,313	6,338	8	9	10
Welkenraedt	706 15	33 94	34 11	5,034	5,977	—	7	7	7
LIMBURG - LIMBOURG									
Diepenbeek	4,119 30	53 97	55 60	5,635	6,940	7,049	1	1	1
Eisden	802 34	54 20	56 55	6,077	8,170	8,138	1	2	8
Leopoldsburg (Bourg-Léopold)	1,290 75	38 37	39 60	5,130	6,920	6,544	3	4	4
Lommel	10,216 36	105 92	106 04	9,666	12,010	12,133	1	1	1
Maaseik	2,721 13	52 99	53 81	5,791	7,052	6,934	2	2	2
Neerpelt	2,979 15	36 81	37 47	5,020	5,764	5,865	1	1	2
Overpelt	4,134 89	65 37	65 72	5,461	6,388	6,429	1	1	1
Tessenderloo	5,134 13	61 42	62 20	6,659	7,710	7,856	1	1	1
Zonhoven	3,099 25	47 84	48 81	5,234	6,495	6,599	1	1	2
LUXEMBOURG-LUXEMBURG									
Athus	578 96	43 99	44 84	5,403	5,712	5,671	6	7	9
NAMUR - NAMEN									
Andenne	1,537 04	49 69	49 89	7,688	7,706	7,639	5	5	5
Auvélais	715 28	83 67	84 05	8,218	8,344	8,265	10	10	11
Ciney	2,893 84	46 73	47 17	5,519	5,672	5,830	2	2	2
Dinant	1,833 60	32 47	32 85	7,003	6,943	6,896	4	3	4
Gembloux	890 67	51 81	52 12	5,198	5,332	5,294	5	5	6
Jambes	770 91	60 50	62 13	7,954	9,814	9,895	8	9	10
Saint-Servais	353 22	48 57	49 15	7,439	7,900	8,026	15	18	21
Tamines	613 87	43 07	43 46	6,285	6,435	6,463	9	9	10

RECENSEMENT DES MAISONS ET DES LOGEMENTS EN 1930.
HUIS- EN WONINGTELLING IN 1930.

19

(Source : Off. centr. de Stat.)

(Bron : Centr. Dienst v. d. Statistiek.)

Arrondissements administratifs.	Maisons et autres bâtiments Huizen en andere gebouwen			Logements Woningen		Occupants Be- woners	Administratieve arrondissementen.
	Maisons d'habitation proprement dites. Eigenlijke woon- huizen.	Bâtiments servant accessoirement d'habitation. Gebouwen die onder bijkomende omstandigheden tot huisvesting dienen.	Bâtiments non destinés à l'habitation. Niet voor huisvesting bestemde gebouwen.	Tot.	Tot.		
Anvers							Antwerpen
Anvers	130,562	1,828	3,996	136,386	215,165	208,130	Antwerpen.
Malines	50,398	222	1,973	52,593	57,009	56,223	Mechelen.
Turnhout	40,259	70	1,351	41,680	42,088	41,553	Turnhout.
Total	221,219	2,120	7,320	230,659	314,262	305,906	Totaal.
Brabant							Brabant
Bruxelles	204,666	3,477	5,502	213,645	409,083	391,375	Brussel.
Louvain	65,517	327	1,398	67,242	71,094	70,011	Leuven.
Nivelles	49,396	271	2,018	51,685	52,446	51,188	Nijvel.
Total	319,579	4,075	8,918	332,572	532,623	512,574	Totaal.
Flandre occidentale							West-Vlaanderen
Bruges	41,871	267	1,272	43,410	45,291	41,920	Brugge.
Dixmude	10,810	10	164	10,984	10,860	10,645	Diksmuide.
Ypres	29,701	95	758	40,554	30,215	29,671	Ieper.
Courtrai	59,068	198	1,706	60,972	63,086	62,408	Kortrijk.
Ostende	20,729	229	383	21,341	27,905	25,534	Oostende.
Roulers	25,949	88	1,793	27,830	26,214	25,658	Roeselare.
Tielt	15,668	35	378	16,081	15,895	15,555	Tielt.
Furnes	11,799	63	365	12,227	12,528	10,416	Veurne.
Total	215,595	985	6,819	223,399	232,994	221,807	Totaal.
Flandre orientale.							Oost-Vlaanderen.
Alost	49,998	170	1,173	51,341	53,178	52,725	Aalst.
Termonde	34,200	102	579	34,881	35,539	35,200	Dendermonde.
Eekloo	17,592	27	321	17,940	17,909	17,667	Eekloo.
Gand	102,163	670	2,089	104,922	120,811	118,704	Gent.
Audenarde	26,842	145	570	27,557	27,856	27,396	Oudenaarde.
Saint-Nicolas	39,892	100	804	40,796	41,959	41,384	Sint-Niklaas.
Total	270,687	1,214	5,536	277,437	297,252	293,076	Totaal.
Hainaut.							Henegouwen.
Ath	24,121	77	861	25,059	24,688	24,134	Aat.
Charleroi	123,584	429	3,820	127,833	138,044	135,818	Charleroi.
Mons	76,046	332	2,630	79,008	79,923	78,605	Bergen.
Soignies	47,663	159	1,527	49,349	51,216	50,394	Zinnik.
Thuin	40,417	195	1,689	42,301	42,401	41,486	Thuin.
Tournai	42,162	253	1,671	44,086	46,055	45,094	Doornik.
Total	353,993	1,445	12,198	367,636	382,327	375,531	Totaal.
Liège.							Luik.
Huy	26,745	210	1,188	28,143	28,564	27,804	Hoei.
Liège	126,612	1,310	3,833	131,755	179,491	175,769	Luik.
Verviers	47,412	656	2,969	51,037	71,857	69,883	Verviers.
Warennme	17,708	41	659	18,408	18,680	18,314	Borgworm.
Total	218,477	2,217	8,649	229,343	298,592	291,770	Totaal.
Limbourg							Limburg
Hasselt	34,002	124	1,143	35,269	36,363	35,280	Hasselt.
Maaseik	14,805	48	851	15,704	15,485	15,123	Maaseik.
Tongres	24,207	90	799	25,096	25,688	25,161	Tongeren.
Total	73,014	262	2,793	76,069	77,548	75,564	Totaal.
Luxembourg							Luxemburg
Arlon	9,239	64	418	9,721	11,364	11,000	Aarlen.
Bastogne	9,265	56	520	9,841	9,863	9,472	Bastenaken.
Marche-en-Famenne	11,474	64	952	12,490	11,902	11,259	Marche-en-Famenne.
Neufchâteau	14,152	95	1,068	15,315	15,237	14,570	Neufchâteau.
Virton	11,498	78	741	12,317	12,201	11,759	Virton.
Total.	55,628	357	3,699	59,684	60,567	58,060	Totaal.
Namur							Namen
Dinant	23,815	130	1,581	25,532	25,059	24,132	Dinant.
Namur	52,505	358	1,654	54,517	60,358	58,994	Namen.
Philippeville	17,753	113	1,092	18,958	18,250	17,686	Philippeville.
Total.	94,073	607	4,327	99,007	103,667	100,812	Totaal.
Le Royaume	1,822,265	13,282	60,259	1,895,806	2,299,832	2,235,100	Het Rijk.

20 NOMBRE DE MAISONS ET AUTRES BATIMENTS (SITUATION AU 31 DÉCEMBRE).

AANTAL HUIZEN EN ANDERE GEBOUWEN (TOESTAND OP 31 DECEMBER).

(Source: Off. centr. de Statistique).

(Bron: Centr. Dienst v. d. Statistiek).

Arrondissements administratifs.	1939				1940 (b)				Administratieve arrondissementen
	Maisons particulières Particuliere huizen	Maisons dont les habitants vivent en communauté. Huizen waarvan de bewoners in gemeenschap leven.	Autres bâtiments (a) Andere gebouwen (a)	Tot.	Maisons particulières Particuliere huizen	Maisons dont les habitants vivent en communauté. Huizen waarvan de bewoners in gemeenschap leven.	Autres bâtiments (a) Andere gebouwen (a)	Tot.	
Anvers									Antwerpen
Anvers	149,014	1,031	10,117	160,162	148,674	1,021	10,124	159,819	Antwerpen.
Malines	58,395	503	3,793	62,691	58,206	501	3,795	62,502	Mechelen.
Turnhout	49,766	381	2,649	52,796	49,739	386	2,668	52,793	Turnhout.
Total	257,175	1,915	16,559	275,649	256,619	1,908	16,587	275,114	Totaal.
Brabant									Brabant
Bruxelles	233,558	2,024	12,693	248,275	233,501	2,027	12,776	248,304	Brussel.
Louvain	76,402	532	2,887	79,821	74,764	500	2,878	78,142	Leuven.
Nivelles	54,098	224	3,054	57,376	53,111	221	2,978	56,310	Nijvel.
Total	364,058	2,780	18,634	385,472	361,376	2,748	18,632	382,756	Totaal.
Flandreoccident.									West-Vlaander.
Bruges	49,755	1,039	2,707	53,501	49,624	1,034	2,687	53,345	Brugge.
Dixmude	11,889	83	455	12,427	11,707	70	449	12,286	Diksmuide.
Ypres	32,112	257	2,426	34,795	31,198	247	2,384	33,829	Ieper.
Courtrai	70,781	520	3,857	75,158	70,021	487	3,766	74,274	Kortrijk.
Ostende	24,189	736	1,197	26,122	23,900	732	1,196	25,828	Oostende.
Roulers	29,866	199	2,909	32,974	29,795	194	2,934	32,833	Roeselare.
Tielt	17,579	123	783	18,485	17,352	114	731	18,197	Tielt.
Furnes	13,555	426	1,166	15,147	13,173	382	1,102	14,657	Veurne.
Total	249,726	3,383	15,500	268,609	246,740	3,260	15,249	265,249	Totaal.
Flandreorientale									Oost-Vlaanderen
Alost	58,386	319	1,988	60,693	57,139	320	1,993	59,452	Aalst.
Termonde	40,087	271	1,801	42,159	39,431	268	1,832	41,531	Dendermonde.
Eekloo	20,710	141	654	21,505	20,539	138	645	21,322	Eekloo.
Gand	115,885	743	5,538	122,166	115,456	742	5,532	121,730	Gent.
Audenarde	30,211	254	1,211	31,676	30,075	251	1,218	31,544	Oudenaarde.
Saint-Nicolas	46,776	300	1,389	48,465	46,726	295	1,404	48,425	Sint-Niklaas.
Total	312,055	2,028	12,581	326,664	309,366	2,014	12,624	324,004	Totaal.
Hainaut									Henegouwen
Ath.	25,422	76	1,439	26,937	25,393	78	1,440	26,911	Aat.
Charleroi	129,221	685	7,746	137,652	128,863	685	7,783	137,331	Charleroi.
Mons	81,127	396	4,392	85,915	80,894	394	4,402	85,690	Bergen.
Soignies	50,915	230	2,596	53,741	50,476	228	2,600	53,304	Zinnik.
Thuin	42,228	233	2,914	45,375	41,473	231	2,885	44,589	Thuin.
Tournai	45,770	256	2,797	48,823	39,871	252	2,850	42,973	Doornik.
Total	374,683	1,876	21,884	398,443	366,970	1,868	21,960	390,798	Totaal.
Liège									Luik
Huy	28,234	130	1,926	30,290	28,201	127	1,928	30,256	Hoei.
Liège	136,472	1,059	10,673	148,204	136,095	1,057	10,649	147,801	Luik.
Verviers (b)	50,362	650	5,107	56,119	33,178	416	2,991	36,585	Verviers. (b)
Waremme	19,257	44	995	20,296	19,183	42	971	20,196	Borgworm.
Total	234,325	1,883	18,701	254,909	216,657	1,642	16,539	234,838	Totaal.
Limbourg									Limburg
Hasselt	40,341	585	1,971	42,897	40,280	586	1,975	42,841	Hasselt.
Maaseik	17,733	219	1,197	19,149	17,783	219	1,204	19,206	Maaseik.
Tongres	27,889	298	1,327	29,514	26,685	286	1,309	28,280	Tongeren.
Total	85,963	1,102	4,495	91,560	84,748	1,091	4,488	90,327	Totaal
Luxembourg									Luxemburg
Arlon	10,062	75	658	10,795	9,983	75	651	10,709	Aarlen.
Bastogne	9,805	64	819	10,688	9,636	61	808	10,505	Bastenaken.
Marche-en-Fam.	12,145	137	1,213	13,495	11,986	136	1,215	13,337	Marche-en-Fam.
Neufchâteau	14,846	153	1,420	16,419	14,679	151	1,396	16,226	Neufchâteau.
Virton	12,100	109	1,006	13,215	11,137	106	989	12,232	Virton.
Total	58,958	538	5,116	64,612	57,421	529	5,059	63,009	Totaal.
Namur									Namen
Dinant	24,833	310	2,267	27,410	24,621	306	2,262	27,189	Dinant.
Namur	56,215	468	3,021	59,704	55,520	463	2,981	58,964	Namen.
Philippeville	18,191	117	1,691	19,999	17,935	116	1,646	19,697	Philippeville.
Total	99,239	895	6,979	107,113	98,076	885	6,889	105,850	Totaal.
Le Royaume	2,036,182	16,400	120,449	2,173,031	1,997,973	15,945	118,027	2,131,945	Het Rijk.

(a) Y compris les habitations provisoires (15,863 en 1939 et 15,795 en 1940).

(a) Met inbegrip van de noodwoningen (15,863 in 1939 en 15,795 in 1940).

(b) Communes soustraites à la juridiction administrative belge non comprises pour 1940.

(b) De in 1940 aan de Belgische administratieve rechtsmacht onttrokken gemeenten niet inbegrepen

AANTAL, GEZINNEN VOLGENS DE ALGEMEENE TELLINGEN.

(Source : Off. centr. de Statist.)

(Bron : Centr. Dienst v. de Statist.)

SPÉCIFICATIONS	1930				1920(a)		1910		OPSOMMING
	Nombre de chefs de ménage Aantal gezinshoofden			Habitants par cent ménages.	Ména- ges	Habitants par cent ménages.	Ména- ges	Habitants par cent ménages.	
	Mascu- lins	Fémi- nins	Tot.	— Inwoners op honderd gezinnen	— Gezinnen	— Inwoners op honderd gezinnen.	— Gezinnen	— Inwoners op honderd gezinnen.	
	Manne- lijke	Vrouwe- lijke							
A. Provinces									A. Provincies
Anvers	286,088	39,519	325,607	360	252,297	403	224,234	432	Antwerpen.
Brabant	443,526	97,120	540,646	311	448,059	340	397,442	370	Brabant.
Flandre occidentale	203,889	28,784	232,673	387	183,124	439	185,711	471	West-Vlaanderen.
Flandre orientale ..	270,584	38,875	309,459	371	264,994	418	246,180	455	Oost-Vlaanderen.
Hainaut	353,932	52,975	406,907	312	362,860	336	331,063	371	Henegouwen.
Liège	263,671	51,560	315,231	300	273,087	338	240,836	369	Luik.
Limbourg	72,257	8,093	80,350	458	59,941	501	53,759	513	Limburg.
Luxembourg	9,549	9,156	59,705	370	56,286	398	55,939	413	Luxemburg.
Namur	89,079	14,788	103,867	343	95,520	365	95,038	382	Namen.
Le Royaume ...	2,033,575	340,870	2,374,445	341	1,996,168	374	1,831,102	405	Het Rijk.
II. Groupes de communes									II. Groepen van gemeenten.
100,000 hab ^{ts} et plus	266,591	72,668	339,259	276	294,142	302	245,013	314	100,000 inw. en meer.
20,000 à moins de 100,000 hab ^{ts} ..	465,957	92,676	558,633	305	416,362	329	385,670	366	20,000 tot minder dan 100,000 inw.
5,000 à moins de 20,000 hab ^{ts} ..	574,448	76,758	651,206	347	528,855	382	469,871	420	5,000 tot minder dan 20,000 inw.
2,000 à moins de 5,000 hab ^{ts}	372,297	46,824	419,121	386	365,612	420	330,284	479	2,000 tot minder dan 5,000 inw.
Moins de 2,000 habitants	354,282	51,944	406,226	389	391,197	422	400,264	413	Minder dan 2,000 inwoners.
Le Royaume ...	2,033,575	340,870	2,374,445	341	1,996,168	374	1,831,102	405	Het Rijk.
III. Agglomérations.									III. Agglomeraties.
Anvers	76,729	17,167	93,896	303	89,759	341	85,509	358	Antwerpen.
Agglom. anversoise	54,880	7,148	62,028	338	38,829	364	30,334	416	Antwerpsche aggl.
Tot. ...	131,609	24,315	155,924	311	128,588	348	115,843	373	Tot.
Bruxelles	57,777	19,417	77,194	260	71,933	282	70,484	311	Brussel.
Agglomérat. bruxelloise	194,305	54,974	249,279	273	202,303	291	169,636	312	Brusselsche aggl.
Tot. ...	252,082	74,391	326,473	266	247,236	288	240,120	312	Tot.
Gand	48,879	11,457	60,336	282	55,398	302	49,055	339	Gent.
Agglomér. gant ^{se} ..	13,847	1,998	15,845	295	13,350	336	11,570	380	Gentsche agglom.
Tot.	62,726	13,455	76,181	287	68,748	308	60,625	347	Tot.
Liège	48,050	13,730	61,780	268	57,022	286	52,955	316	Luik.
Agglomér. liégeoise	27,898	4,976	32,874	267	25,494	301	21,439	349	Luiksche agglom.
Tot. ...	75,948	18,706	94,654	267	82,516	291	74,394	326	Tot.
Les quatre agglomérations	522,365	130,867	653,232	279	554,088	305	490,982	333	De vier agglomeraties.

(a) Les chiffres donnés pour 1920 se rapportent au territoire actuel. — De cijfers over 1920 hebben betrekking op het huidige grondgebied.

(Source : Recensement général).

LOGEMENTS occupés par des ménages composés de : WONINGEN bewoond door gezinnen bestaande uit :	Importance des logements. — Grootte der woningen.										Tot.
	1 pièce. vertrek.	2 pièces. ver-trekken.	3 pièces. ver-trekken.	4 pièces. ver-trekken.	5 pièces. ver-trekken.	6 pièces. ver-trekken.	7 pièces. ver-trekken.	8 pièces. ver-trekken.	9 pièces. ver-trekken.	10 pièces et plus ver-trekken en meer.	
Agglomération bruxelloise (a). — Brusselsche agglomeratie (a).											
1 personne — persoon.	24,731	13,552	7,367	3,913	1,772	947	497	325	180	446	53,730
2 personnes — personen	8,059	30,079	25,247	15,580	7,761	4,507	2,464	1,561	961	2,181	98,400
3 "	2,431	16,499	18,936	14,269	8,023	4,710	2,746	1,893	1,285	3,255	74,047
4 "	771	5,464	8,076	7,773	4,867	3,191	2,011	1,538	1,046	3,244	37,981
5 "	215	1,479	2,739	2,971	2,196	1,533	1,099	881	693	2,577	16,383
6 "	79	469	884	1,150	905	603	470	372	378	1,580	6,890
7 "	24	162	302	403	393	253	192	190	170	954	3,043
8 "	6	73	87	164	151	110	86	85	65	539	1,366
9 "	—	18	48	62	64	44	39	39	36	362	712
10 personnes et plus personen en meer	2	9	25	41	52	37	28	30	41	567	832
Total des logements Totaal woningen	36,318	67,804	63,711	46,326	26,184	15,935	9,632	6,914	4,855	15,705	293,384
Proport. p.c.-Percentages	12.38	23.11	21.71	15.79	8.93	5.43	3.29	2.36	1.65	5.35	100.00
Nombre des occupants Aantal bewoners.	53,012	157,217	169,490	135,864	82,333	51,570	32,730	24,598	18,346	70,987	796,147
Proport. p.c. - Percentages	6.66	19.75	21.29	17.06	10.34	6.48	4.11	3.09	2.30	8.92	100.00
Nombre moyen d'occu- pants par pièce Gemidd. aantal bewoners per vertrek	1.46	1.16	0.89	0.73	0.63	0.54	0.49	0.44	0.42	0.36	0.70
Antwerpsche agglomeratie (b) — Agglomération anversoise (b).											
1 personne — persoon.	5,560	3,500	1,954	987	457	250	152	111	92	106	13,169
2 personnes-personen.	2,602	12,913	10,908	6,284	2,982	1,608	914	709	465	686	40,071
3 "	1,023	8,583	11,352	7,425	4,041	2,375	1,490	962	712	1,093	39,056
4 "	344	3,312	5,946	5,233	3,431	2,090	1,337	959	788	1,267	24,707
5 "	106	1,024	2,361	2,561	2,012	1,387	845	634	541	1,052	12,523
6 "	40	355	820	1,138	955	648	460	357	284	798	5,855
7 "	15	116	299	489	469	328	226	191	148	541	2,822
8 "	4	51	135	206	209	153	87	87	77	326	1,335
9 "	4	34	66	109	103	72	49	53	48	205	743
10 personnes et plus personen en meer	1	4	25	71	79	61	50	60	52	271	674
Total des logements Totaal woningen	9,699	29,892	33,866	24,503	14,738	8,972	5,610	4,123	3,207	6,345	140,955
Proport. p.c.-Percentages	6.88	21.21	24.04	17.38	10.46	6.36	3.98	2.92	2.27	4.50	100.00
Nombre des occupants Aantal bewoners	16,162	77,146	102,378	83,226	54,818	34,625	22,053	16,741	13,396	31,171	451,716
Proport. p.c. - Percentages	3.58	17.08	22.66	18.43	12.14	7.66	4.88	3.71	2.96	6.90	100.00
Nombre moyen d'occu- pants par pièce Gemidd. aantal bewoners	1.67	1.29	1.01	0.85	0.74	0.64	0.56	0.51	0.46	0.42	0.79

(a) Bruxelles (Brussel), Anderlecht, Anderghem (Oudergem), Etterbeek, Forest (Vorst), Ixelles (Elsene), Jette, Koekelberg, Molenbeek-Saint-Jean (Sint-Jans-Molenbeek), Saint-Gilles (Sint-Gillis), Saint-Josse-ten-Noode (Sint-Joost-ten-Noode), Schaerbeek (Schaarbeek), Uccle (Ukkel), Woluwe-Saint-Lambert (Sint-Lambrechts-Woluwe), Woluwe-Saint-Pierre (Sint-PietersWoluwe), Watermael-Boitsfort (Watermaal-Boschvoorde).

(b) Antwerpen (Anvers), Berchem, Borgerhout, Deurne, Merksem, Hoboken.

(Bron : Algemeene telling).

LOGEMENTS occupés par des ménages composés de : WONINGEN bewoond door gezinnen bestaande uit :	Importance des logements. — Grootte der woningen.										Tot.
	1 pièce vertrek.	2 pièces vertrek- ken.	3 pièces vertrek- ken.	4 pièces vertrek- ken.	5 pièces vertrek- ken.	6 pièces vertrek- ken.	7 pièces vertrek- ken.	8 pièces vertrek- ken.	9 pièces vertrek- ken.	10 pièces et plus vertrek- en meer.	
Gentsche agglomeration (a). — Agglomération gantoise (a)											
1 personne — persoon	2,184	2,167	1,097	795	430	343	160	111	55	83	7,425
2 personnes - personen	1,324	5,636	4,717	3,613	2,998	2,425	1,175	668	308	414	23,278
3 " "	444	2,971	3,626	3,397	3,232	2,843	1,331	827	377	671	19,719
4 " "	114	949	1,503	1,837	1,983	1,885	988	575	303	613	10,750
5 " "	27	244	490	714	959	871	491	386	177	423	4,782
6 " "	13	83	179	267	334	354	199	157	128	279	1,993
7 " "	4	33	75	116	162	133	90	78	55	167	915
8 " "	1	13	19	34	56	68	44	35	20	110	400
9 " "	—	4	10	17	33	27	13	14	15	59	192
10 pers. et plus - en meer	—	5	7	17	21	24	18	7	5	82	186
Total des logements : Totaal woningen :	4,111	12,105	11,723	10,807	10,208	8,975	4,509	2,858	1,443	2,901	69,640
Prop. p.c. - Percentages	5.90	17.38	16.83	15.52	14.66	12.89	6.47	4.11	2.07	4.17	100.00
Nombre des occupants : Aantal bewoners :	6,869	28,287	31,783	32,139	32,949	29,725	15,390	10,134	5,397	12,619	205,292
Prop. p.c. - Percentages	3.35	13.78	15.48	15.65	16.05	14.48	7.49	4.94	2.63	6.15	100.00
Nombre moyen d'occu- pants par pièce. Gemidd. aantal bew. per vertrek.	1.67	1.17	0.90	0.74	0.65	0.55	0.49	0.44	0.42	0.36	0.65
Agglomération liégeoise (b). — Luiksche agglomeration (b).											
1 personne—persoon .	6,241	3,388	1,618	678	297	164	95	47	41	47	12,616
2 personnes - personen	2,853	9,383	6,326	3,977	1,856	1,006	564	359	223	324	26,871
3 " "	1,126	5,309	4,942	4,332	2,312	1,427	737	477	300	491	21,453
4 " "	369	1,900	2,227	2,836	1,656	1,026	608	446	287	573	11,928
5 " "	90	536	860	1,268	804	591	363	255	176	447	5,390
6 " "	38	196	314	500	349	296	189	147	99	332	2,460
7 " "	6	66	108	193	155	103	89	59	52	228	1,059
8 " "	1	23	44	91	75	44	45	40	20	137	520
9 " "	2	12	21	40	32	16	15	16	17	89	260
10 pers. et plus - en meer	1	4	18	27	26	27	21	13	16	119	272
Total des logements : Totaal woningen :	10,727	20,817	16,478	13,942	7,562	4,700	2,726	1,859	1,231	2,787	82,829
Prop. p.c. - Percentages	12.95	25.13	19.89	16.83	9.13	5.68	3.29	2.24	1.49	3.37	100.00
Nombre des occupants : Aantal bewoners :	17,557	50,336	45,673	45,038	25,938	16,826	10,179	7,153	4,861	13,555	237,116
Prop. p.c. - Percentages	7.40	21.23	19.26	18.99	10.94	7.10	4.29	3.02	2.05	5.72	100.00
Nombre moyen d'occu- pants par pièce. Gemidd. aantal bew. per vertrek.	1.64	1.21	0.92	0.81	0.69	0.60	0.53	0.48	0.44	0.41	0.79

(a) Gent (Gand), Gentbrugge, Ledeborg, Sint-Amandsberg.

(b) Liège (Luik), Angleur, Bressoux, Grivegnée, Herstal, Ougrée.

RÉPARTITION DES HABITANTS SOUS LE RAPPORT
DU PAYS DE NATIONALITÉ.

INDEELING VAN DE INWONERS NAAR HET NATIONALITEITSLAND.

(Source : Recensements généraux.)

(Bron : Algem. volkstellingen.)

PAYS DE NATIONALITÉ. NATIONALITEITSLAND.	Antwerpen. Anvers.	Brabant.	West-Vlaand. Flandre occid.	Oost-Vlaand. Flandre orient.	Hainaut. Henegouwen.	Liège. Luik.	Limburg. Limbourg.	Luxembourg. Luxemburg.	Namur. Namur.	Le Royaume. Het Rijk.
1920										
Belgique-België	986.178	1.482.036	796.434	1.100.203	1.188.118	846.404	297.001	216.448	343.070	7.255.892
Allemagne-Duitschland	1,063	2,155	124	184	586	3,086	261	302	199	7,960
France-Frankrijk	2,277	17,590	5,237	1,886	27,750	4,573	328	3,609	4,059	67,309
Iles Britanniques-Britsche Eilanden	1,753	2,513	595	306	522	352	38	39	128	6,246
Luxembourg (Gr.-Duché) Luxemburg (Gr.-Hertogd.).	148	1,140	30	14	354	1,048	10	2,795	254	5,793
Pays-Bas-Nederland	17,932	6,803	834	4,220	831	5,378	2,757	57	239	39,051
Espagne-Spanje	121	700	19	22	156	122	1	25	29	1,195
Danemark-Denemarken	201	92	18	17	10	3	1	1	—	343
Italie-Italië	109	1,300	77	94	768	845	16	324	190	3,723
Pologne-Polen	3,091	1,875	22	5	152	154	7	18	5	5,329
U.R.S.S. - U.S.S.R.	2,042	991	29	37	222	467	2	16	17	3,823
Suisse-Zwitserland	238	838	30	22	327	192	8	55	60	1,770
Autres pays d'Europe. — Andere landen uit Europa	1,131	2,368	52	137	165	295	3	24	50	4,225
Autres pays. — Andere land- den	679	1,298	186	178	310	173	22	26	38	2,910
Total-Totaal	1.016.963	1.521.699	803.687	1.107.325	1.220.271	863.092	300.455	223.739	348.338	7.405.569
Habitants de na- (H.-M. tional. étrangère.) F.-V. Inw. van vreemde nationaliteit } Tot	15,188 15,597 30,785	18,140 21,523 39,663	3,005 4,248 7,253	3,225 3,897 7,122	14,849 17,304 32,153	7,443 9,245 16,688	1,426 2,028 3,454	3,348 3,943 7,291	2,341 2,927 5,268	68,965 80,712 149,677
Proport. % d'étrangers. Verh. vreemdelingen %.	30.27	26.06	9.02	6.43	26.35	19.33	11.50	32.59	15.12	20.21
1930										
Belgique-België	1.109.267	1.594.894	888.900	1.137.885	1.206.109	927.782	345.779	213.736	348.422	7.772.774
Allemagne-Duitschland	2,060	3,465	355	373	676	4,023	771	198	149	12,070
France-Frankrijk	2,757	23,547	7,554	2,249	25,731	5,707	399	2,517	3,702	74,163
Iles Britanniques-Britsche Eilanden	3,225	4,732	1,594	387	878	521	55	38	165	11,595
Luxembourg (Gr.-Duché) Luxemburg (Gr.-Hertogd.).	442	3,765	82	41	451	1,644	28	2,733	401	9,587
Pays-Bas-Nederland	30,616	13,201	1,471	5,787	1,487	7,036	5,258	85	259	65,200
Espagne-Spanje	276	1,254	52	81	752	483	17	25	69	3,009
Italie-Italië	824	5,944	365	362	14,335	7,402	1,310	1,130	1,819	33,491
Pologne-Polen	12,451	10,711	162	250	11,029	9,597	5,984	142	300	50,626
U.R.S.S. - U.S.S.R.	2,370	4,020	94	174	754	1,279	54	28	70	8,843
Tchécoslovaquie - Tsjecho- Slowakije	1,283	1,035	35	29	3,918	1,131	3,363	39	33	10,866
Suisse-Zwitserland	821	3,812	107	127	537	475	19	67	129	6,094
Yougo-Slavie-Joego-Slavië. Autres pays d'Europe. — Andere landen uit Europa	106 4,651	386 4,796	8 324	35 873	983 1,042	3,608 1,288	2,414 2,126	10 61	161 164	7,711 15,325
Autres pays — And. landen.	2,214	2,503	485	546	1,549	1,055	65	111	122	10,650
Total-Totaal	1.173.363	1.680.065	901.588	1.149.199	1.270.231	973.031	367.642	220.920	355.965	8.092.004
Habitants de na- (H.-M. tional. étrangère.) F.-V. Inw. van vreemde nationaliteit } Tot	32,858 31,238 64,096	42,148 43,023 85,171	5,837 6,851 12,688	5,753 5,561 11,314	38,821 25,301 64,122	27,388 17,861 45,249	12,675 9,188 21,863	3,797 3,387 7,184	4,086 3,457 7,543	173,363 145,867 319,230
Proport. % d'étrangers. Verh. vreemdelingen %.	54.62	50.70	14.07	9.85	50.48	46.51	59.46	32.52	21.19	39.45

RELEVÉ DES ÉTRANGERS AU 30 JUIN 1938
OPNEMING VAN DE VREEMDELINGEN OP 30 JUNI 1938

25

I. — Répartition par pays de nationalité — I. — Indeeling naar het nationaliteitsland.

(Source : Office central de Statistique).

(Bron : Centrale Dienst voor de Statistiek).

Pays de nationalité. Nationaliteitsland.	Ant- werpen Anvers	Bra- bant	West- Vlaan- deren Flandre occiden- tale	Oost- Vlaan- deren Flandre orien- tale	Hai- naut Hene- gouwen	Liège Luik	Lim- bourg Lim- bourg	Luxem- bourg Luxem- bourg	Namur Namen	Le Roy- aume Het Rijk
Allemagne. — Deutschland . . .	2,884	5,167	493	417	452	3,869	888	159	143	14,472
France. — Frankrijk	2,113	21,501	10,381	2,025	24,390	4,690	329	2,499	3,394	71,322
Hongrie. — Hongarije	820	1,783	293	279	626	722	1,426	36	78	6,063
Iles britanniques. — Britsche Eilanden	2,158	4,064	1,290	282	691	389	117	30	140	9,161
Italie. — Italië	728	7,164	585	419	14,679	8,996	1,526	910	2,127	37,134
Luxembourg (G. D.) — Luxem- bourg (G. H.)	478	4,771	137	67	463	1,877	59	2,839	494	11,185
Pays-Bas. — Nederland	29,731	13,843	1,990	6,856	1,242	7,527	6,352	119	354	68,014
Pologne. — Polen	13,311	13,279	157	178	14,946	12,195	7,199	118	426	61,809
Suisse. — Zwitserland	623	3,386	212	150	444	433	20	42	110	5,420
Tchécoslovaquie. — Tsjecho- Slovakije	2,236	1,330	35	56	6,386	2,852	3,263	17	55	16,230
Yougo-Slavie. — Joego-Slavië. Autres pays et apatrides. — Andere landen en vader- landloozen	128	327	18	18	881	2,265	1,992	25	263	5,917
	8,600	14,324	1,007	1,273	3,055	3,767	377	230	439	33,072
Total — Totaal	63,810	90,939	16,598	12,020	68,255	49,582	23,548	7,024	8,023	339,799
Situation au 30 juin 1936. — Toestand op 30 Juni 1936. . .	60,362	90,343	15,424	11,765	55,007	44,240	20,776	7,194	7,584	312,695

II. — Répartition par groupes de profession et par état social (a).

II. — Indeeling naar beroepsgroepen en den socialen stand (a).

Etat social Sociale stand	Sexe Geslacht	Agriculture Landbouw	Industrie Nijverheid	Commerce Handel	Professions libérales Vrije beroepen	Service des biens et des personnes. Erf- en per- sonendienst.	Professions lucratives insuffisam- ment déterminées. Onvoldoende omschreven winstgevende beroepen.	Population inactive Inactieve bevolking	Total Totaal
Patrons Bazen	H. M.	1,849	6,093	13,742	2,014	—	6	—	23,704
	F. V.	171	1,166	2,733	197	—	1	—	4,268
	Tot.	2,020	7,259	16,475	2,211	—	7	—	27,972
Employés Bedienden	H. M.	67	3,540	9,168	1,701	—	815	—	15,291
	F. V.	1	566	2,932	1,115	—	315	—	4,929
	Tot.	68	4,106	12,100	2,816	—	1,130	—	20,220
Ouvriers Werklieden	H. M.	2,739	68,127	4,191	197	—	941	—	76,195
	F. V.	434	8,651	913	23	—	25	—	10,046
	Tot.	3,173	76,778	5,104	220	—	966	—	86,241
Ouvriers dirigeants Leidende werklieden	H. M.	4	915	98	1	—	5	—	1,023
	F. V.	2	13	3	—	—	—	—	18
	Tot.	6	928	101	1	—	5	—	1,041
Etat social inconnu ou sans état social. So- ciale stand onbekend of zonder social stand.	H. M.	—	—	—	2,931	1,214	73	19,256	23,474
	F. V.	—	—	—	8,122	10,815	21	83,586	102,544
	Tot.	—	—	—	11,053	12,029	94	102,842	126,018
Ensemble Te zamen	H. M.	4,659	78,675	27,199	6,844	1,214	1,840	19,256	139,687
	F. V.	608	10,396	6,581	9,457	10,815	362	83,586	121,805
	Tot.	5,267	89,071	33,780	16,301	12,029	2,202	102,842	261,492

(a) Etrangers de 15 ans et plus. — Vreemdelingen van 15 jaar en ouder.

I. - Répartition par province. — I. - Indeeling per provincie.

(Source : Office central de statistique)

(Bron : Centrale Dienst voor de Statistiek)

Pays de nationalité Nationaliteitsland	Antwerpen Anvers	Brabant	West-Vlaanderen Fiandre occident.	Oost-Vlaanderen Fiandre orientale	Hainaut Henegouwen	Liège Luik	Limburg Limbourg	Luxembourg Luxemburg	Namur Namen	Le Royaume. Het Rijk.
Allemagne-Duitschland .	6,043	9,633	398	351	376	2,850	557	155	123	20,486
Angleterre et Irlande du Nord - Engeland en Noord-Ierland	1,713	3,000	899	235	509	301	40	22	106	6,825
Espagne - Spanje	305	1,206	84	51	479	455	7	21	56	2,664
France - Frankrijk	1,607	13,983	6,082	1,398	15,024	2,974	221	1,560	2,111	44,960
Hongrie - Hongarije	728	1,648	235	218	316	647	799	37	92	4,720
Italie - Italië	542	5,299	370	328	9,680	6,276	855	579	1,439	25,368
Luxembourg (G. D.) - Luxemburg (G. H.)	377	3,234	117	52	396	1,303	29	2,110	342	7,960
Pays-Bas - Nederland	22,601	10,840	1,506	5,096	947	5,410	4,292	108	389	51,189
Pologne - Polen	11,483	10,391	152	189	8,991	8,528	4,041	77	285	44,137
Roumanie - Roemenië	1,035	739	13	70	65	236	31	2	14	2,205
Suisse - Zwitserland	468	2,268	132	74	307	303	23	39	105	3,719
Tchécoslovaquie - Tsjecho-Slovakije	2,102	1,265	92	41	2,895	1,671	1,802	14	39	9,921
Yougo-Slavie - Joego-Slavië	104	229	11	11	617	1,643	1,174	5	94	3,888
Et.-Unis de l'Amér. - Ver. Stat. van Amer.	480	561	295	278	75	64	4	14	18	1,789
Autres pays et apatrides - Andere landen en vaderlandlozen	7,905	10,415	375	473	1,603	1,937	210	141	195	23,254
Total - Totaal	57,493	74,711	10,761	8,865	42,280	34,598	14,085	4,884	5,408	253,085

II. - Répartition d'après la nature de l'activité. — II. - Indeeling naar den aard der bedrijvigheid. (a)

Pays de nationalité Nationaliteitsland	Agriculture Landbouw	Industrie Nijverheid	Commerce Handel	Professions libérales Vrije beroepen	Service des biens et des personnes Erf en personen- dienst	Professions lucratives non spécifiées Onvold. omschreven winstgev. beroepen	Population inactive Inactieve be- volking	Total Totaal
Allemagne - Duitschland	208	2,386	1,707	1,771	498	7	12,855	19,432
Angleterre et Irlande du Nord - Engeland en Noord-Ierland	31	1,168	1,151	718	170	3	3,328	6,569
Espagne - Spanje	14	475	523	220	74	1	1,220	2,527
France - Frankrijk	753	7,106	4,854	5,073	818	28	23,153	41,785
Hongrie - Hongarije	100	1,297	315	407	910	2	1,530	4,561
Italie - Italië	291	12,173	2,742	663	497	12	8,134	24,512
Luxembourg (G.D.) - Luxemburg (G.H.)	463	1,660	1,036	812	876	3	2,747	7,597
Pays-Bas - Nederland	2,908	11,918	6,618	3,858	1,195	33	21,502	48,032
Pologne - Polen	357	17,662	5,131	998	517	8	17,969	42,642
Roumanie - Roemenië	3	645	371	103	49	1	895	2,067
Suisse - Zwitserland	17	847	735	360	100	3	1,536	3,598
Tchécoslovaquie - Tsjecho-Slovakije	94	4,793	635	138	328	2	3,700	9,690
Yougo-Slavie - Joego-Slavië	12	2,471	192	36	38	—	1,059	3,808
Et. Unis de l'Amér. - Ver. Stat. van Amerika	64	285	281	121	11	2	952	1,716
Autres pays et apatrides - Andere landen en vaderlandlozen	132	5,404	3,636	1,176	293	21	11,205	21,867
Total - Totaal	5,447	70,290	29,927	16,454	6,374	126	111,785	240,403

(a) Etrangers occupés à l'étranger (2,308) et en chômage (10,374) non compris.

(a) Vreemdelingen in den vreemde tewerkgesteld (2,308) en werklooze vreemdelingen (10,374) niet inbegrepen.

(Source : Recensements généraux).

AGES — LEEFTIJDEN	Chiffres absolus — Absol. cijfers			Proport. pour mille Verhoud. tot duizend			Recensements antérieurs Vorige tellingen			
	Hommes Mannen	Femmes Vrouwen	Tot.	H.-M.	F.-V.	Tot.	Proportions pour mille Verhoudingen tot duizend			
	1920	1910	1900	1890						
Moins d'un an. — Beneden 1 jaar	72,022	70,109	142,131	18.0	17.2	17.6	20.4	21.5	25.4	25.6
De 1 à moins de 2 ans	65,983	65,107	131,090	16.5	15.9	16.2	15.2	20.0	23.5	23.5
Van 2 tot beneden 3 jaar . . .	65,830	65,449	131,279	16.4	16.0	16.2	10.9	20.3	22.7	22.5
3 » 4	65,604	64,522	130,126	16.3	15.8	16.1	10.8	20.4	22.8	22.5
4 » 5	66,433	66,428	132,861	16.6	16.3	16.4	12.1	20.1	22.6	21.8
5 » 6	69,005	67,768	136,773	17.2	16.6	16.9	14.8	20.2	21.2	22.0
6 » 7	69,226	68,024	137,250	17.3	16.7	17.0	17.6	20.5	21.0	21.8
7 » 8	70,465	68,806	139,271	17.6	16.8	17.2	18.0	20.3	20.9	21.5
8 » 9	68,862	67,945	136,807	17.2	16.6	16.9	18.2	20.8	20.1	21.7
9 » 10	71,114	70,094	141,208	17.7	17.2	17.4	17.7	21.2	20.1	21.3
Moins de 10 ans — Beneden 10 jaar.	684.544	674.252	1,358.796	170.8	165.1	167.9	155.7	205.3	220.3	224.2
De 10 à moins de 11 ans. . . .	72,678	71,358	144,036	18.1	17.5	17.8	18.4	20.3	19.5	20.5
Van 11 tot beneden 12 jaar . .	55,478	53,811	109,289	13.8	13.2	13.5	18.4	20.1	19.6	20.7
12 » 13	39,246	38,919	78,165	9.8	9.5	9.7	18.9	19.6	19.1	20.5
13 » 14	39,301	39,242	78,543	9.8	9.6	9.7	19.2	20.0	19.5	20.9
14 » 15	45,724	44,630	90,354	11.4	10.9	11.2	19.1	20.0	19.1	21.1
15 » 16	55,952	55,324	111,276	14.0	13.5	13.7	19.3	18.9	19.4	20.5
16 » 17	66,698	65,992	132,690	16.7	16.2	16.3	19.5	18.8	19.3	20.3
17 » 18	68,142	67,753	135,895	17.0	16.6	16.8	19.5	18.7	19.2	20.1
18 » 19	69,206	68,460	137,666	17.3	16.8	17.0	19.8	18.0	19.5	19.8
19 » 20	66,487	65,898	132,385	16.6	16.1	16.4	20.1	18.1	19.0	17.6
De 10 à moins de 20 ans — Van 10 tot beneden 20 jaar	578.912	571.387	1,150.299	144.5	139.9	142.1	192.2	192.5	193.2	202.0
De 20 à moins de 21 ans	69,695	68,341	138,036	17.4	16.7	17.1	19.3	17.4	18.1	18.8
Van 21 tot beneden 22 jaar . .	70,935	67,791	137,826	17.5	16.6	17.0	18.8	17.3	18.2	18.2
22 » 23	71,848	70,175	142,023	17.9	17.2	17.6	18.3	16.8	18.0	17.9
23 » 24	73,049	70,461	143,510	18.2	17.2	17.7	18.3	17.0	18.2	17.5
24 » 25	72,532	69,731	142,263	18.1	17.1	17.6	18.1	16.6	18.1	17.2
25 » 26	72,560	70,250	142,810	18.1	17.2	17.7	17.1	16.7	17.4	16.0
26 » 27	73,400	70,492	143,892	18.3	17.3	17.8	16.5	16.4	17.1	15.7
27 » 28	72,366	70,406	142,772	18.1	17.2	17.6	16.2	16.2	16.8	15.6
28 » 29	73,814	71,282	145,096	18.4	17.5	17.9	15.7	16.4	16.4	14.6
29 » 30	74,223	71,593	145,816	18.5	17.5	18.0	15.6	15.9	14.5	14.0
De 20 à moins de 30 ans. — Van 20 tot beneden 30 jaar . . .	723.522	700.522	1,424.044	180.5	171.5	176.0	173.9	166.7	172.8	165.5
De 30 à moins de 31 ans	70,457	68,753	139,210	17.6	16.8	17.2	15.1	15.1	15.0	14.5
Van 31 tot beneden 32 jaar . .	68,257	68,332	136,589	17.0	16.7	16.9	15.3	15.3	14.6	14.1
32 » 33	66,228	65,741	131,969	16.5	16.1	16.3	14.8	15.1	14.1	13.6
33 » 34	65,879	66,593	132,472	16.5	16.3	16.4	15.1	15.3	14.3	13.1
34 » 35	65,097	66,214	131,311	16.3	16.2	16.2	14.6	15.2	14.1	12.4
35 » 36	60,607	63,085	123,692	15.1	14.4	15.3	14.8	14.7	13.2	11.6
36 » 37	58,968	61,280	120,248	14.7	15.0	14.9	14.7	14.4	13.0	11.8
37 » 38	56,910	61,216	118,126	14.2	15.0	14.6	14.5	14.2	12.9	11.3
38 » 39	54,951	57,791	112,742	13.7	14.2	13.9	14.6	13.8	12.1	11.7
39 » 40	54,972	57,742	112,714	13.7	14.2	13.9	14.1	12.2	11.7	11.3
De 30 à moins de 40 ans. — Van 30 tot beneden 40 jaar	622.326	636.747	1,259.073	155.3	155.9	155.6	147.6	145.3	135.0	125.4
De 40 à moins de 41 ans	52,881	55,749	108,630	13.2	13.6	13.4	13.6	12.7	11.8	11.6
Van 41 tot beneden 42 jaar . .	53,658	55,795	109,453	13.4	13.7	13.5	13.8	12.4	11.9	11.0
42 » 43	52,022	54,098	106,120	13.0	13.2	13.1	13.5	11.9	11.2	10.3
43 » 44	53,097	54,659	107,756	13.2	13.4	13.3	13.7	12.0	10.8	9.7
44 » 45	51,173	53,045	104,218	12.7	13.0	12.9	13.6	11.9	10.3	9.3
45 » 46	52,016	53,423	105,439	13.0	13.1	13.1	13.3	11.1	9.5	10.7
46 » 47	51,565	52,984	104,549	12.9	13.0	12.9	12.8	10.9	9.7	10.3
47 » 48	50,899	51,954	102,853	12.7	12.7	12.7	12.7	10.7	9.2	10.1
48 » 49	51,382	52,370	103,752	12.8	12.8	12.8	12.3	10.0	9.5	10.2
49 » 50	49,567	50,562	100,129	12.4	12.4	12.4	10.9	9.7	9.2	9.8
De 40 à moins de 50 ans. — Van 40 tot beneden 50 jaar.	518.260	534.639	1,052.899	129.3	130.9	130.1	130.2	113.3	103.1	103.0

30 RÉPARTITION DES HABITANTS SOUS LE RAPPORT DE L'ÉTAT CIVIL (1930).

(Source : Recensement général.)

ÉTAT CIVIL.		Moins de 15 ans. Beneden 15 jaar.	De 15 à moins de 20 ans. Van 15 tot beneden 20 jaar.	De 20 à moins de 25 ans. Van 20 tot beneden 25 jaar.	De 25 à moins de 30 ans. Van 25 tot beneden 30 jaar.	De 30 à moins de 35 ans. Van 30 tot beneden 35 jaar.	De 35 à moins de 40 ans. Van 35 tot beneden 40 jaar.	De 40 à moins de 45 ans. Van 40 tot beneden 45 jaar.	De 45 à moins de 50 ans. Van 45 tot beneden 50 jaar.	De 50 à moins de 55 ans. Van 50 tot beneden 55 jaar.
Chiffres absolus.										
Célibataires Ongehuwd	H.-M.	936,970	324,858	285,936	139,487	61,025	35,062	28,588	26,877	24,681
	F.-V.	922,206	310,095	206,044	95,480	57,441	45,275	38,499	34,714	32,114
	Tot.	1,859,176	634,953	491,980	234,967	118,466	80,337	67,087	61,591	56,795
Mariés Gehuwd	H.-M.	1	1,607	70,723	224,079	269,636	245,160	226,144	217,550	195,159
	F.-V.	6	13,259	139,401	254,509	270,597	244,757	218,728	204,573	179,515
	Tot.	7	14,866	210,124	478,588	540,233	489,917	444,872	422,123	374,674
Veufs In weduwstaat	H.-M.	—	19	434	2,055	3,477	4,069	5,688	8,492	11,974
	F.-V.	—	61	750	2,551	5,160	8,071	12,622	18,839	26,417
	Tot.	—	80	1,184	4,606	8,637	12,140	18,310	27,331	38,391
Divorcés Gescheiden van echt	H.-M.	—	1	66	742	1,780	2,117	2,411	2,510	2,006
	F.-V.	—	12	304	1,483	2,435	3,011	3,497	3,167	2,574
	Tot.	—	13	370	2,225	4,215	5,128	5,908	5,677	4,580
Total Totaal	H.-M.	936,971	326,485	357,159	366,363	335,818	286,408	262,831	255,429	233,820
	F.-V.	922,212	323,427	346,499	354,023	335,633	301,114	273,346	261,293	240,620
	Alg. totaal.	1,859,183	649,912	703,658	720,386	671,551	587,522	536,177	516,722	474,440
Proportions pour cent par groupe d'âge.										
Célibataires Ongehuwd	H.-M.	48.40	16.78	14.77	7.20	3.15	1.81	1.48	1.39	1.27
	F.-V.	49.98	16.81	11.17	5.17	3.11	2.45	2.09	1.88	1.74
	Tot.	49.17	16.79	13.01	6.22	3.13	1.13	1.77	1.63	1.50
Mariés Gehuwd	H.-M.	0.00	0.08	3.72	11.80	14.20	12.91	11.91	11.45	10.27
	F.-V.	0.00	0.70	7.36	13.44	14.29	12.93	11.55	10.80	9.48
	Tot.	0.00	0.39	5.54	12.62	14.24	12.92	11.73	11.13	9.88
Veufs In weduwstaat	H.-M.	—	0.01	0.28	1.31	2.22	2.59	3.63	5.41	7.63
	F.-V.	—	0.02	0.23	0.79	1.59	2.49	3.89	5.81	8.14
	Tot.	—	0.02	0.25	0.96	1.79	2.52	3.80	5.68	7.98
Divorcés Gescheiden van echt	H.-M.	—	0.01	0.43	4.84	11.61	13.81	15.72	16.37	13.08
	F.-V.	—	0.06	1.43	6.97	11.45	14.16	16.44	14.89	12.10
	Tot.	—	0.04	1.01	6.08	11.51	14.01	16.14	15.51	12.51
Proportions entre habitants faisant partie du même groupe d'âge.										
Célibataires Ongehuwd	H.-M.	100.00	99.50	80.06	38.08	18.17	12.24	10.88	10.52	10.56
	F.-V.	100.00	95.88	59.46	26.97	17.11	15.04	14.08	13.29	13.35
	Tot.	100.00	97.70	69.92	32.62	17.64	13.67	12.51	11.92	11.97
Mariés Gehuwd	H.-M.	0.00	0.49	19.80	61.16	80.27	85.60	86.04	85.17	83.46
	F.-V.	0.00	4.10	40.23	71.89	80.62	81.28	80.02	78.29	74.60
	Tot.	0.00	2.29	29.86	66.43	80.44	83.39	82.97	81.69	78.97
Veufs In weduwstaat	H.-M.	—	0.01	0.12	0.56	1.03	1.42	2.16	3.33	5.12
	F.-V.	—	0.02	0.22	0.72	1.54	2.68	4.62	7.21	10.98
	Tot.	—	0.01	0.17	0.64	1.29	2.07	3.42	5.29	8.09
Divorcés Gescheiden van echt	H.-M.	—	0.00	0.02	0.20	0.53	0.74	0.92	0.98	0.86
	F.-V.	—	0.00	0.09	0.42	0.73	1.00	1.28	1.21	1.07
	Tot.	—	0.00	0.05	0.31	0.63	0.87	1.10	1.10	0.97

INDEELING VAN DE INWONERS NAAR DEN BURGERLIJKEN STAAT (1930). 31

(Bron : Algemeene telling.)

De 55 à moins de 60 ans. Van 55 tot beneden 60 jaar.	De 60 à moins de 65 ans. Van 60 tot beneden 65 jaar.	De 65 à moins de 70 ans. Van 65 tot beneden 70 jaar.	De 70 à moins de 75 ans. Van 70 tot beneden 75 jaar.	De 75 à moins de 80 ans. Van 75 tot beneden 80 jaar.	De 80 à moins de 85 ans. Van 80 tot beneden 85 jaar.	De 85 à moins de 90 ans. Van 85 tot beneden 90 jaar.	De 90 à moins de 95 ans. Van 90 tot beneden 95 jaar.	De 95 à moins de 100 ans. Van 95 tot beneden 100 jaar.	100 ans et au-dessus. 100 jaar en ouder.	Age inconnu. Leeftijd onbekend.	Totaux. — Totalen.
--	--	--	--	--	--	--	--	--	--	---------------------------------	--------------------

Absolute cijfers.

22,155	18,160	13,924	9,935	5,148	2,285	741	135	12	3	13	1,935,995
28,634	24,708	20,350	14,810	8,861	4,166	1,423	335	36	5	15	1,845,211
50,789	42,868	34,274	24,745	14,009	6,451	2,164	470	48	8	28	3,781,206
164,043	124,329	83,948	48,072	20,474	6,652	1,483	178	14	1	4	1,899,257
146,846	104,603	65,556	34,492	12,622	3,401	679	74	25	1	6	1,893,650
310,889	228,932	149,504	82,564	33,096	10,053	2,162	252	39	2	10	3,792,907
16,659	21,199	24,467	24,966	18,170	10,382	3,925	763	88	3	3	156,833
36,064	45,291	51,029	49,751	36,688	20,669	8,376	1,885	215	10	4	324,453
52,723	66,490	75,496	74,717	54,858	31,051	12,301	2,648	303	13	7	481,286
1,456	1,026	639	371	161	29	10	5	—	—	3	15,333
1,753	1,256	851	525	251	103	41	4	—	—	5	21,272
3,209	2,282	1,490	896	412	132	51	9	—	—	8	36,605
204,313	164,714	122,978	83,344	43,953	19,348	6,159	1,081	114	7	23	4,007,418
213,297	175,858	137,786	99,578	58,422	28,339	10,519	2,298	276	16	30	4,084,586
417,610	340,572	260,764	182,922	102,375	47,687	16,678	3,379	390	23	53	8,092,004

Percentages per leeftijdsgroep.

1.14	0.94	0.72	0.51	0.27	0.12	0.04	0.01	0.00	0.00	0.00	100.—
1.55	1.34	1.10	0.80	0.48	0.23	0.08	0.02	0.00	0.00	0.00	100.—
1.34	1.13	0.91	0.66	0.37	0.17	0.06	0.01	0.00	0.00	0.00	100.—
8.64	6.55	4.42	2.53	1.08	0.35	0.08	0.01	0.00	0.00	0.00	100.—
7.76	5.52	3.46	1.82	0.67	0.18	0.04	0.00	0.00	0.00	0.00	100.—
8.20	6.03	3.94	2.18	0.87	0.26	0.06	0.01	0.00	0.00	0.00	100.—
10.62	13.52	15.60	15.92	11.59	6.62	2.50	0.49	0.06	0.00	0.00	100.—
11.11	13.96	15.73	15.33	11.31	6.37	2.58	0.58	0.07	0.00	0.00	100.—
10.95	13.82	15.69	15.52	11.40	6.45	2.56	0.55	0.06	0.00	0.00	100.—
9.50	6.69	4.17	2.42	1.05	0.19	0.06	0.03	—	—	0.02	100.—
8.24	5.90	4.00	2.47	1.18	0.48	0.19	0.02	—	—	0.02	100.—
8.77	6.23	4.07	2.45	1.13	0.36	0.14	0.02	—	—	0.02	100.—

Verhoudingen onder inwoners derzelfde leeftijdsgroep.

10.84	11.03	11.32	11.92	11.71	11.81	12.03	12.49	10.53	42.86	—	48.31
13.42	14.05	14.77	14.87	15.17	14.70	13.53	14.58	13.04	31.25	—	45.18
12.16	12.59	13.15	13.53	13.68	13.53	12.97	13.91	12.31	34.78	—	46.73
80.29	75.48	68.26	57.68	46.58	34.38	24.08	16.47	12.28	14.28	—	47.40
68.85	59.48	47.58	34.64	21.60	12.00	6.45	3.22	9.06	6.25	—	46.36
74.44	67.22	57.33	45.13	32.33	21.08	12.96	7.46	10.00	8.70	—	46.87
8.16	12.87	19.90	29.96	41.34	53.66	63.73	70.58	77.19	42.86	—	3.91
16.91	25.76	37.03	49.96	62.80	72.94	79.63	82.03	77.90	62.50	—	7.94
12.63	19.52	28.95	40.85	53.59	65.11	73.73	78.37	77.69	56.52	—	5.95
0.71	0.62	0.52	0.44	0.37	0.15	0.16	0.46	—	—	—	0.38
0.82	0.71	0.62	0.53	0.43	0.36	0.39	0.17	—	—	—	0.52
0.77	0.67	0.57	0.49	0.40	0.28	0.31	0.26	—	—	—	0.45

RÉPARTITION DES HABITANTS D'APRÈS LES LANGUES NATIONALES PARLÉES.
INDEELING VAN DE INWONERS NAAR DE LANDTALLEN DIE ZE SPREKEN.

A. — Habitants sans distinction d'âge. — Inwoners zonder onderscheid van leeftijd.

(Source: Recensements généraux.)

(Bron: Algemeene tellingen).

PROVINCES.	HABITANTS PARLANT — INWONERS SPREKENDE										PERSONNES parlant deux ou les trois langues nationales. PERSONEN die twee of drie landtalen spreken.	Habitants ayant déclaré se servir le plus fréquemment Inwoners, die verklaard hebben zich het meest te bedienen			Préférence non Indiquée Voorkeur niet aangegeven	PROVINCIES.			
	le français seulement. enkel Fransch.		le flamand et l'allemand. enkel Vlaamsch Duitsch.		le français et le flamand. l'allemand, l'allemand, l'allemand, l'allemand.		les trois langues nationales. de drie landtalen.		aucune des trois langues (a) geen der drie landtalen (a).			du français. van het Fransch.		du flamand. van het Vlaamsch.			de l'allemand. Duitsch.		
	le français. enkel Fransch.	le flamand et l'allemand. enkel Vlaamsch Duitsch.	le français et le flamand. l'allemand, l'allemand, l'allemand, l'allemand.	les trois langues nationales. de drie landtalen.	aucune des trois langues (a) geen der drie landtalen (a).	du français. van het Fransch.	du flamand. van het Vlaamsch.	de l'allemand. Duitsch.	Tot.			du français. van het Fransch.		du flamand. van het Vlaamsch.			de l'allemand. Duitsch.		
1920.																			
Anvers	12,642	807,043	427	133,131	1,065	9,520	52,766	1,016,963	144,085	24,769	118,942	374	—	Antwerpen.					
Brabant	426,912	561,595	662	458,469	250	13,271	56,518	1,521,699	476,042	238,595	236,916	531	—	Brabant.					
Flandre occidentale	30,187	621,580	41	113,267	76	1,919	36,493	803,687	115,386	23,416	91,947	23	—	West-Vlaanderen.					
Flandre orientale	11,156	919,536	96	123,606	118	3,269	46,431	1,107,325	127,106	27,412	99,631	63	—	Oost-Vlaanderen.					
Hainaut	1,104,521	14,724	77	57,265	27	919	41,616	1,220,271	59,333	39,670	19,585	78	—	Henegouwen.					
Liège	742,312	14,996	8,313	46,418	449	3,342	31,636	863,092	(b) 64,930	47,409	11,270	6,251	—	Luik.					
Limbourg	9,171	244,870	52	29,355	317	749	15,822	300,455	30,540	3,994	26,492	54	—	Limburg.					
Luxembourg	183,178	170	7,167	1,177	5	494	8,386	223,739	24,838	7,322	274	17,242	—	Luxemburg.					
Namur	330,746	616	28	5,125	291	379	10,896	348,338	6,052	5,307	710	35	—	Namen.					
Le Royaume	2,850,825	3,185,100	16,863	967,813	45,206	2,336	303,564	7,405,569	1,048,312	417,894	605,767	24,651	—	Het Rijk.					
1930.																			
Anvers	17,802	934,834	3,806	138,181	5,525	18,808	52,932	1,173,363	163,899	29,954	129,211	3,233	1,501	Antwerpen.					
Brabant	512,844	507,007	2,502	480,677	960	17,307	57,472	1,680,065	510,240	257,087	247,345	2,757	3,051	Brabant.					
Flandre occidentale	42,808	676,338	121	137,270	262	4,439	40,110	901,588	142,211	32,417	108,493	140	1,251	West-Vlaanderen.					
Flandre orientale	13,239	952,020	135	132,714	428	5,717	44,632	1,149,199	139,173	25,489	111,522	131	2,031	Oost-Vlaanderen.					
Hainaut	1,131,019	10,252	839	71,182	36	1,210	53,087	1,270,231	75,034	51,301	22,747	456	530	Henegouwen.					
Liège	790,481	13,764	51,081	46,339	345	3,930	37,797	973,031	79,908	57,088	12,852	9,847	121	Luik.					
Limbourg	11,751	288,434	4,736	31,650	1,765	1,764	27,012	367,642	35,709	5,283	29,039	1,188	199	Limburg.					
Luxembourg	183,915	84	5,765	1,382	9	469	8,649	220,920	22,507	8,860	282	13,343	22	Luxemburg.					
Namur	335,366	558	48	6,206	2	442	12,515	355,965	7,476	6,327	876	35	40	Namen.					
Le Royaume	3,039,315	3,473,291	69,033	1,045,601	9,332	54,086	334,206	8,092,004	1,176,159	474,006	662,277	31,130	8,746	Het Rijk.					

(a) Comprend notamment les enfants en dessous de deux ans. - (b) Les renseignements manquent pour deux communes. - (c) Chiffre rectifié.

(a) Met inbegrip inzonderheid van de kinderen beneden twee jaar. - (b) De gegevens ontbreken voor twee gemeenten. - (c) Verbeterd cijfer.

RÉPARTITION DES HABITANTS D'APRÈS LES LANGUES NATIONALES PARLÉES.
INDEELING VAN DE INWONERS NAAR DE LANDTALEN DIE ZE SPREKEN.

B. — Habitants âgés de 21 ans et plus. — Inwoners van 21 jaar en ouder.

(Bron : Recensements généraux.)

(Source : Recensements généraux.)

PROVINCES.	HABITANTS PARLANT — INWONERS SPREKENDE										PERSONNES parlant deux ou les trois langues nationales	Habitants ayant déclaré se servir le plus fréquemment de du français du flamand du Vlaamsch Deutsch	Préférence non indiquée Voorkeur niet aangeduid.	PROVINCIËS.		
	le français seulement			le français et le flamand		le français et l'allemand		les trois langues nationales		aucune des trois langues					PERSONNES de deux of de trois landtalen spreken	
	enkel Fransch	enkel Vlaamsch	l'allemand seulement	le français et le flamand	le français et l'allemand	Fransch en Duitsch	Fransch en Duitsch	de drie landtalen	geen der drie land- talen	du fransch van het Fransch						du flamand van het Vlaamsch
1920.																
Le Royaume	1,983,380	1,890,624	8,213	735,544	34,522	1,915	29,752	5,923	4,689,873	801,058	320,945	462,378	17,735	Het Rijk.		
Anvers	9,237	477,014	321	106,332	288	883	8,087	1,627	603,789	115,590	21,164	94,075	351	Antwerpen.		
Brabant	309,572	334,914	575	339,143	3,592	201	12,032	1,783	1,001,812	354,968	180,636	173,862	470	Brabant.		
Flandre occident.	19,679	368,271	34	84,798	84	66	1,682	398	475,012	86,630	16,323	70,293	14	West-Vlaanderen.		
Flandre orientale	7,780	562,626	69	96,623	97	106	2,780	784	670,865	99,606	20,312	79,245	49	Oost-Vlaanderen.		
Hainaut	768,287	9,387	62	42,688	983	21	822	392	822,642	44,514	30,729	13,740	45	Henegouwen.		
Liège	521,775	8,476	4,288	37,526	12,272	386	2,926	482	588,131	(b) 52,435	38,958	8,984	4,493	Luik.		
Limbourg	6,132	129,516	37	23,234	91	241	692	112	160,055	24,258	2,785	21,441	32	Limburg.		
Luxembourg	117,494	95	2,810	966	16,651	1	416	224	138,657	18,034	5,567	205	12,262	Luxemburg.		
Namur	223,424	325	17	4,234	464	10	315	121	228,910	5,023	4,471	533	19	Namen.		
Le Royaume	1,983,380	1,890,624	8,213	735,544	34,522	1,915	29,752	5,923	4,689,873	801,058	320,945	462,378	17,735	Het Rijk.		
1930.																
Anvers	12,912	598,846	2,958	111,504	1,171	4,627	16,651	3,155	751,824	133,953	23,351	166,909	2,597	Antwerpen.		
Brabant	384,089	390,164	2,047	374,237	9,660	850	15,921	3,713	1,180,681	400,668	205,173	190,941	2,200	Brabant.		
Flandre occident.	28,479	429,926	85	107,120	221	212	3,923	602	570,568	111,476	24,499	85,914	119	West-Vlaanderen.		
Flandre orientale	9,139	631,183	98	106,290	269	359	5,134	253	752,725	112,052	20,113	90,198	112	Oost-Vlaanderen.		
Hainaut	821,631	7,482	672	56,570	2,179	33	1,120	11,649	901,336	59,902	41,525	17,595	372	Henegouwen.		
Liège	580,475	8,771	33,119	38,487	22,330	285	3,546	7,153	694,166	64,648	47,695	9,978	6,874	Luik.		
Limbourg	8,050	161,485	3,644	24,848	316	1,152	1,485	4,139	205,119	27,801	3,914	23,024	702	Limburg.		
Luxembourg	123,091	57	3,008	1,164	15,650	8	408	190	143,585	17,239	6,941	216	10,066	Luxemburg.		
Namur	237,436	423	34	5,210	707	2	414	643	244,869	6,333	5,610	660	29	Namen.		
Le Royaume	2,205,302	2,228,337	45,665	825,430	52,512	7,528	48,602	31,497	5,444,873	934,072	378,821	525,435	22,981	Het Rijk.		

(b) Voir page précédente. — Zie voorgaande bladzijde.

RÉPARTITION DES HABITANTS D'APRÈS LES LANGUES NATIONALES PARLÉES.
INDEELING VAN DE INWONERS NAAR DE LANDTALEN, DIE ZE SPREKEN.

Agglomération bruxelloise. — Recensement du 31 décembre 1930.
Brusselsche agglomeratie. — Telling van 31 December 1930.

(Source : Recensement Général).

(Bron : Algemeene Telling).

Communes	HABITANTS PARLANT — INWONERS SPREKENDE										Personnes payant des impôts nationaux	Habitants ayant déclaré se servir le plus fréquemment de l'une ou l'autre des langues nationales	Préférence indiquée	Gemeenten	
	le français seulement		le français et le flamand		le français et l'allemand		les trois langues nationales		aucune des trois langues (a)						Tot.
	enkel Fransch	enkel Vlaamsch.	Fransch en Vlaamsch.	Fransch en l'allemand.	Fransch en l'allemand.	Fransch en l'allemand.	de drie landtalen.	de drie landtalen.	geen der drie landtalen.	geen der drie landtalen.					
Anderlecht	15,381	20,998	463	38,796	703	141	941	2,623	80,046	40,581	16,297	22,988	399	897	Anderlecht.
Anderghem	4,558	2,539	12	6,182	76	15	171	537	14,099	6,444	3,069	3,343	22	10	Onderghem.
Bruxelles	67,408	25,858	517	95,991	2,052	210	3,303	5,094	200,433	101,556	57,361	43,666	519	10	Brussel.
Etterbeek	22,660	3,615	47	10,740	484	20	624	1,138	45,328	17,868	11,042	6,648	76	102	Etterbeek.
Forest	17,391	3,671	101	16,191	471	23	664	1,082	39,594	17,349	9,620	7,563	148	18	Vorst.
Izennes	52,926	3,505	128	22,280	1,736	8	1,355	1,974	83,912	25,379	19,393	6,182	236	—	Elsene.
Jette	4,381	6,180	5	10,519	102	15	350	378	22,276	10,986	4,783	6,182	12	9	Jette.
Koekelberg	2,679	3,240	8	7,290	78	7	226	378	13,906	7,601	2,992	4,539	21	49	Koekelberg.
Molenbeek-St-Jean	12,144	17,451	101	32,307	287	36	599	1,850	64,775	33,229	15,572	17,517	88	52	St-Jans-Molenbeek.
Saint-Gilles	31,984	3,622	353	24,265	1,052	51	948	1,841	64,116	26,316	18,111	7,926	245	34	Sint-Gillis.
St-Josse-ten-Noode	12,355	1,889	95	14,302	796	25	795	660	30,917	15,918	11,751	4,006	157	4	St-Joost-ten-Noode.
Schaerbeek	47,807	11,632	306	51,277	1,737	95	2,636	3,242	118,722	55,735	35,410	19,670	432	223	Schaarbeek.
Uccle	16,739	5,524	40	18,422	498	17	772	1,310	43,322	19,700	9,436	9,244	71	958	Ukkel.
Watermael-Boitsfort	6,479	2,051	3	6,736	125	4	233	507	16,188	7,098	3,726	3,288	25	59	Watermaal-Boschvoorde.
Woluwe-St-Lambert	6,853	3,461	18	6,799	219	11	327	556	18,244	7,356	3,588	3,696	37	35	St-Lambrechts-Woluwe.
Woluwe St-Pierre	5,184	3,265	15	4,096	141	9	261	541	13,512	4,507	2,419	2,067	20	1	St-Pieters-Woluwe.
Totaux	326,929	118,501	2,212	372,193	10,547	687	14,205	24,007	869,281	397,632	224,570	168,093	2,508	2,461	Totaal.
	253,226	124,194	632	371,012	3,739	176	11,499	26,479	790,957	386,426	216,794	169,174	458	—	1920
	205,217	173,450	3,629	308,414	13,637	1,082	16,637	26,588	748,654	339,770	103,847	168,606	7,317	—	1910
L'arrondissement de Bruxelles	343,202	364,499	2,451	428,508	10,925	855	15,491	38,659	1,204,590	455,779	238,537	211,877	2,668	2,697	Het arrondissement Brussel.
	262,065	348,380	643	411,719	3,820	208	12,231	38,567	1,077,642	427,587	224,034	203,468	485	—	1920
	212,855	394,106	3,748	338,853	13,866	1,193	17,393	411,253	1,023,327	371,305	169,643	194,126	7,536	—	1910

(a) Comprend notamment les enfants en dessous de deux ans.
(a) Met inbegrip inzonderheid van de kinderen beneden twee jaar.

RÉPARTITION DES HABITANTS EN 1930, D'APRÈS LA PROFESSION
INDEELING VAN DE INWONERS IN 1930, NAAR HET BEROEP

35

A. RÉPARTITION D'APRÈS LA NATIONALITÉ. — A. INDEELING NAAR DE NATIONALITEIT.

(Source: Recensement général.)

(Bron: Algemeene telling.)

SPÉCIFICATIONS	Agriculture et forêts Bosch- en landbouw	Pêche Visscherij	Industrie Nijverheid	Commerce Handel	Professions libérales Vrije beroepen	Fonctions publiques Openbare ambten	Service de la maison des biens et des personnes Huis-, erf- en personeel dienst	Professions non déterminées Onomschreven beroepen	Tot.	OPSOMMING
Hommes										Mannen
Belges	490,145	2,521	1,581,045	291,780	66,942	143,084	35,563	19,138	2,630,218	Belgen.
Etrangers ...	4,362	44	89,136	23,519	6,756	—	2,458	1,462	127,737	Vreemdeling.
Total ..	494,507	2,565	1,670,181	315,299	73,698	143,084	38,021	20,600	2,757,955	Totaal.
Femmes										Vrouwen
Belges	139,430	6	366,936	220,199	56,527	25,577	135,251	7,099	951,025	Belgen.
Etrangères .	1,095	1	10,788	8,259	10,111	—	10,524	527	41,305	Vreemde.
Total ...	140,525	7	377,724	228,458	66,638	25,577	145,775	7,626	992,330	Totaal.
Total gén.	635,032	2,572	2,047,905	543,757	140,336	168,661	183,796	28,226	3,750,285	Algem. tot.

B. — RÉPARTITION PAR PROVINCE. — B. INDEELING PER PROVINCIE.

PROFESSIONS.	Antwerpen. Anvers.	Brabant	West-Vlaanderen. Flandre occidentale.	Oost-Vlaanderen. Flandre orientale.	Hainaut Henegouwen	Liège. Luik.	Limbourg Limb.- bourg.	Luxembourg. Luxemb.- bourg.	Namur. Namen.	BEROEPEN.
Hommes — Mannen.										
Agricult et forêts .	54,454	82,039	74,935	98,787	47,505	39,928	41,090	30,509	25,260	Bosch- en landb.
Pêche	37	26	2,406	61	4	9	3	10	9	Visscherij.
Industrie	245,502	305,374	164,356	227,690	337,623	233,842	58,790	29,489	67,515	Nijverheid.
Commerce	51,154	103,812	30,572	34,822	36,094	35,733	7,901	4,987	10,224	Handel.
Profes. libérales ..	9,886	23,733	5,906	7,962	9,326	8,743	2,527	1,918	3,697	Vrije beroepen.
Fonctions publ. ...	26,360	38,945	11,981	14,782	16,567	17,006	5,670	4,348	7,425	Openb. ambten.
Serv. de la maison, des biens et des personnes	4,956	11,624	3,036	3,788	5,006	4,666	1,222	1,302	2,421	Huis-, erf- en per- sonen dienst.
Prof. non déterm.	1,717	5,508	2,003	2,773	2,165	1,963	1,040	1,563	1,868	Onomschr. ber.
Total	394,066	571,061	295,195	390,665	454,290	341,890	118,243	74,126	118,419	Totaal.
Femmes — Vrouwen.										
Agric. et forêts ..	22,102	23,967	20,762	24,426	12,441	13,757	12,316	6,154	4,600	Bosch- en landb.
Pêche	1	2	1	—	—	2	—	1	—	Visscherij.
Industrie	41,809	84,682	53,135	89,786	48,671	45,328	4,055	2,657	7,601	Nijverheid.
Commerce	32,811	59,844	28,245	29,175	35,536	27,639	5,341	3,161	6,706	Handel.
Profess. libérales ..	9,129	15,985	8,440	9,988	9,115	6,959	2,528	1,250	3,244	Vrije beroepen.
Fonctions publ. ...	3,730	6,572	1,919	3,492	3,748	3,558	838	635	1,085	Openbare ambten
Service de la mai- son, des biens et des personnes ..	23,009	45,473	13,527	14,357	16,955	20,209	4,724	2,300	5,221	Huis-, erf- en per- sonen dienst.
Prof. non déterm.	408	2,086	630	812	1,228	1,505	156	388	413	Onomschr. ber.
Total	132,999	238,611	126,659	172,036	127,694	118,957	29,958	16,546	28,870	Totaal.
Total général — Algemeen totaal.										
Agric. et forêts ..	76,556	106,006	95,697	123,213	59,946	53,685	53,406	36,663	29,860	Bosch. en landb.
Pêche	38	28	2,407	61	4	11	3	11	9	Visscherij.
Industrie	287,311	390,056	217,491	317,476	386,294	279,170	62,845	32,146	75,116	Nijverheid.
Commerce	83,965	163,656	58,817	63,997	71,630	63,372	13,242	8,148	16,930	Handel.
Profess. libérales ..	19,015	39,718	14,346	17,950	18,441	15,702	5,055	3,168	6,941	Vrije beroepen.
Fonctions publ. ...	30,090	45,517	13,900	18,274	20,315	20,564	6,508	4,983	8,510	Openb. ambten.
Service de la mai- son, des biens et des personnes ..	27,965	57,097	16,563	18,145	21,961	24,875	5,946	3,602	7,642	Huis-, erf- en per- sonen dienst.
Prof. non déterm.	2,125	7,594	2,633	3,585	3,393	3,468	1,196	1,951	2,281	Onomschr. ber.
Total	527,065	809,672	421,854	562,701	581,984	460,847	148,201	90,672	147,289	Totaal.

RÉPARTITION DES HABITANTS AU 31 DÉCEMBRE 1930, D'APRÈS LA PROFESSION (Suite).
INDEELING VAN DE INWONERS OP 31 DECEMBER 1930, NAAR HET BEROEP (Vervolg).
C. — RÉPARTITION D'APRÈS L'ÉTAT SOCIAL. — C. INDEELING NAAR DEN MAATSCHAPPELIJKE STAND.

PROFESSIONS.	Patrons Bazen		Employés Bedienden		Ouvriers Werklieden		Aidants Helpers		TOTAL. — TOTAAL.				BEROEPEN.
	Hommes Mannen	Femmes Vrouwen	Hommes Mannen	Femmes Vrouwen	Hommes Mannen	Femmes Vrouwen	Hommes Mannen	Femmes Vrouwen	Hommes	Femmes	Total	Total	
									Mannen	Vrouwen			
I. Agriculture et forêts.													I. Bosch- en landbouw.
Jardinage, culture maraî- chère, arboriculture, hor- ticulture, etc.	10,920	664	132	35	13,082	273	3,133	1,963	27,267	2,935	30,202		Tuindersbedrijf, groente- teelt, boomkweekerij, enz.
Agriculture et élevage	231,064	23,845	382	27	98,127	12,276	132,306	101,410	461,879	137,558	599,437		Landbouw en veeteelt.
Forêts	336	6	87	7	4,824	4	114	15	5,361	32	5,393		Boschbouw.
Total	242,320	24,515	601	69	116,033	12,553	135,553	103,388	494,507	140,525	635,032		Totaal.
II. Pêche.													II. Visscherij.
Pêche maritime	448	1	16	2	1,832	1	133	1	2,429	5	2,434		Zeevisscherij.
Pêche en eau douce, pisci- culture, etc.	72	2	7	—	44	—	13	—	136	2	138		Zoetwatervisscherij, visch- teelt, enz.
Total	520	3	23	2	1,876	1	146	1	2,565	7	2,572		Totaal.
III. Industrie.													III. Nijverheid.
Mines	195	1	6,235	264	166,901	5,241	9	4	173,340	5,510	178,850		Mijnen.
Carrières	1,089	19	1,893	233	38,855	618	122	13	41,959	883	42,842		Groeven.
Métaux bruts	376	7	6,161	515	57,827	998	42	0	64,406	1,529	65,935		Onbewerkte metalen.
Métaux façonnés	20,931	233	19,261	4,411	217,136	12,221	3,689	388	260,717	17,253	277,970		Afgewerkte metalen.
Céramique	1,365	32	1,414	314	29,000	4,124	274	31	32,953	4,501	36,554		Aardewerkindustrie.
Verrière	372	7	1,909	286	24,096	4,609	28	10	26,405	4,912	31,317		Glasnijverheid.
Chimique	1,649	93	8,976	2,362	39,222	8,132	182	97	50,029	10,684	60,713		Chemische nijverheid.
Alimentaire	23,463	1,067	6,160	2,320	59,881	11,138	6,287	3,277	95,791	17,802	113,593		Voedingswarenberedding.
Textile	7,811	1,485	7,580	2,789	118,696	127,397	2,525	1,003	136,612	132,674	269,286		Textielnijverheid.
Du vêtement	14,724	9,797	1,216	2,344	20,360	81,636	1,829	5,728	38,129	119,505	157,634		Kledingindustrie.
Construction	32,797	200	3,723	803	185,798	816	5,664	321	227,982	2,140	230,122		Bouwbedrijf.
Bois et ameublement	32,644	395	1,811	748	104,256	4,581	7,126	649	145,837	6,373	152,210		Houtbew. en stoffeerij.
Peaux et cuirs	15,764	198	1,354	704	29,531	13,557	1,395	519	48,944	14,978	63,922		Huiden- en lederindustrie.
Tabac	984	73	567	262	5,995	8,052	178	75	7,724	8,462	16,186		Tabaksbewerking.
Papier	524	45	1,090	461	10,803	5,621	61	55	12,478	6,182	18,660		Papiernijverheid.
Livre	2,810	124	1,384	601	16,902	3,616	423	232	21,519	4,573	26,092		Boekdrukkerij en -binderij.
Art et précision	5,927	242	2,394	1,136	33,768	6,203	775	369	42,864	7,950	50,814		Kunst- en precisiebedrijf.
Transports	18,676	894	56,248	5,399	165,627	2,519	3,741	3,001	244,292	11,813	256,105		Transportbedrijf.
Total	181,801	34,912	129,376	25,952	1,324,654	301,079	34,350	15,781	1,670,181	377,724	2,047,905		Totaal.

IV. Commerce.											
Achat, vente et location de produits industriels . . .	125,154	75,505	24,268	29,862	31,224	5,939	16,506	44,117	197,152	155,423	352,575
Banques, assurances, industrie hôtelière . . .	34,662	33,826	70,285	11,929	10,993	5,696	2,207	21,584	118,147	73,035	191,182
Total	159,816	109,331	94,553	41,791	42,217	11,635	18,713	65,701	315,299	228,458	543,757
V. Professions libérales.											
Art de guérir	—	—	—	—	—	—	—	—	13,446	19,988	33,434
Sciences, lettres, arts . . .	—	—	—	—	—	—	—	—	30,802	34,524	65,326
Cultes	—	—	—	—	—	—	—	—	14,620	9,686	24,306
Autres profess. libérales . .	—	—	—	—	—	—	—	—	14,830	2,440	17,270
Total	—	—	—	—	—	—	—	—	73,698	66,638	140,336
VI. Fonctions publiques.											
Pouvoir judiciaire	—	—	—	—	—	—	—	—	2,447	73	2,520
Personnel enseignant	—	—	—	—	—	—	—	—	17,295	20,847	38,142
Armée	—	—	—	—	—	—	—	—	54,229	187	54,416
Fonctionnaires et employés d'administration	—	—	—	—	—	—	—	—	51,408	2,440	53,848
Services publics, eau, voirie, etc.	—	—	—	—	—	—	—	—	15,755	1,063	16,818
Institutions d'assistance . .	—	—	—	—	—	—	—	—	1,950	907	2,917
Total	—	—	—	—	—	—	—	—	143,084	25,577	168,661
VII. Service de la maison, des biens et des personnes.											
Garde et gestion de propriétés	—	—	—	—	—	—	—	—	7,628	426	8,054
Service domestique et des personnes	—	—	—	—	—	—	—	—	19,324	138,655	157,979
Soins personnels	—	—	—	—	—	—	—	—	11,069	6,694	17,763
Total	—	—	—	—	—	—	—	—	38,021	145,775	183,796
VIII. Professions non déterminées.											
—	—	—	—	—	—	—	—	—	20,600	7,626	28,226
Total général	584,457	168,761	224,553	67,814	1,484,780	325,268	188,762	184,871	2,757,955	992,330	3,750,285
IV. Handel.											
Aank, verkoop en verhuur- ring van de landbouw- en nijverheidsproducten. Bank-, verzekeringswezen en hotelbedrijf.											
Totaal.											
V. Vrije beroepen.											
Geneeskunst. Lett., kunsten en wetensch. Erediensten. Andere vrije beroepen.											
Totaal.											
VI. Openbare ambten.											
Rechtswezen. Onderwijspersoneel. Leger. Bestuursambtenaren en -beambten. Openbare diensten, water- voorz., wegend., enz. Onderstandinstellingen.											
Totaal.											
VII. Huis-, erf- en per- sonendienst.											
Bewaking en beheer van goederen. Huis- en persoonsdienst. Persoonsverzorging.											
Totaal.											
VIII. Onomschreven beroepen.											
Algemeen Totaal.											

(Source : Off. centr. de Statist.)

(Bron : Centr. Dienst v. d. Stat.)

Arrondissements administratifs.	Moyennes annuelles Jaarlijksche middentalen						1940 (a)		Administratieve arrondissementen.
	1926-1930		1931-1935		1936-1940		Naissances Geboorten	Décès Sterfgeval	
	Naissances Geboorten	Décès Sterfgeval	Naissances Geboorten	Décès Sterfgeval	Naissances Geboorten	Décès Sterfgeval			
Anvers.								Antwerpen.	
Anvers	13,444	8,143	12,168	7,959	11,251	8,615	10,239	9,804	Antwerpen.
Malines	4,981	2,784	4,668	2,719	4,318	2,862	3,835	3,364	Mechelen.
Turnhout	5,761	2,325	5,902	2,276	5,809	2,483	5,324	2,848	Turnhout.
Total	24.186	13.252	22.738	12.954	21.378	13.960	19.398	16.016	Totaal.
Brabant.								Brabant.	
Bruxelles	16,942	15,004	15,831	14,966	14,524	16,328	13,223	18,226	Brussel.
Louvain	6,443	3,698	5,991	3,549	5,262	3,706	4,737	4,558	Leuven.
Nivelles	2,722	2,437	2,384	2,412	2,004	2,622	1,667	3,014	Nijvel.
Total	26.107	21.139	24.206	20.927	21.790	22.656	19.627	25.798	Totaal.
Flandre occidentale.								West-Vlaanderen.	
Bruges	3,534	2,192	3,537	2,125	3,403	2,164	3,111	2,462	Brugge.
Dixmude	1,059	674	992	649	913	658	800	754	Diksmuide.
Ypres	2,601	1,584	2,408	1,579	2,134	1,655	1,951	2,039	Ieper.
Courtrai	5,340	3,056	5,250	2,947	4,654	3,159	4,052	3,711	Kortrijk.
Ostende	2,009	1,233	1,986	1,218	1,919	1,251	1,648	1,228	Oostende.
Roulers	2,578	1,506	2,620	1,419	2,476	1,494	2,199	1,647	Roeselare.
Tielt	1,662	996	1,703	907	1,539	918	1,305	1,051	Tielt.
Furnes	843	542	790	540	768	581	685	754	Veurne.
Total	19.626	11.753	19.286	11.384	17.806	11.880	15.811	13.646	Totaal.
Flandre orientale.								Oost-Vlaanderen.	
Alost	4,995	2,917	4,914	2,682	4,168	2,847	3,620	3,181	Aalst.
Termonde	3,282	1,856	3,258	1,782	2,949	1,996	2,706	2,271	Dendermonde.
Eekloo	1,393	896	1,457	864	1,305	944	1,129	1,157	Eekloo.
Gand	6,940	5,606	6,888	5,616	6,297	5,825	5,631	6,875	Gent.
Audenaarde	2,253	1,448	2,139	1,433	1,813	1,432	1,540	1,651	Oudenaarde.
Saint-Nicolas	3,627	2,215	3,578	2,122	3,341	2,267	2,965	2,502	Sint-Niklaas.
Total	22.490	14.938	22.234	14.499	19.873	15.311	17.591	17.637	Totaal.
Hainaut.								Henegouwen.	
Ath	1,215	1,303	1,022	1,257	911	1,319	808	1,489	Aat.
Charleroi	6,908	6,390	5,454	6,069	4,547	6,647	4,325	7,705	Charleroi.
Mons	4,120	3,709	3,435	3,609	2,761	3,946	2,463	4,615	Bergen.
Soignies	2,521	2,309	2,232	2,294	1,845	2,504	1,665	2,846	Zinnik.
Thuin	2,276	2,020	1,932	1,973	1,618	2,114	1,478	2,539	Thuin.
Tournai	2,355	2,318	2,105	2,282	1,707	2,219	1,179	2,182	Doornik.
Total	19.395	18.049	16.180	17.484	13.389	18.749	11.918	21.376	Totaal.
Liège.								Luik.	
Huy	1,441	1,403	1,191	1,341	1,035	1,462	988	1,734	Hoi.
Liège	7,799	7,619	6,776	7,372	5,914	7,907	5,704	8,967	Luik.
Verviers	4,098	3,366	3,702	3,222	3,163	3,069	1,736	2,535	Verviers.
Waremme	1,210	979	1,025	904	830	953	804	1,126	Borgworm.
Total	14.548	13.367	12.694	12.839	10.942	13.391	9.232	14.362	Totaal.
Limbourg.								Limburg.	
Hasselt	4,800	1,882	4,898	1,876	4,795	1,929	4,561	2,220	Hasselt.
Maaseik	2,699	957	2,827	993	2,865	1,007	2,645	1,012	Maaseik.
Tongres	2,801	1,472	2,836	1,408	2,819	1,556	2,620	2,076	Tongeren.
Total	10.390	4.311	10.561	4.277	10.479	4.492	9.826	5.308	Totaal.
Luxembourg.								Luxemburg.	
Arlon	807	552	681	513	586	545	459	652	Aarlen.
Bastogne	818	524	721	498	695	533	606	662	Bastenaken.
Marche-en-Famenne	782	617	699	584	570	616	514	720	Marche-en-Famenne.
Neufchâteau	1,080	767	967	747	852	815	721	998	Neufchâteau.
Virton	760	643	641	594	542	645	438	790	Virton.
Total	4.247	3.103	3.709	2.936	3.245	3.154	2.738	3.822	Totaal.
Namur								Namen.	
Dinant	1,511	1,301	1,374	1,264	1,240	1,358	1,077	1,705	Dinant.
Namur	3,474	3,004	2,930	2,878	2,618	3,251	2,406	4,188	Namen.
Philippeville	989	900	909	880	782	982	699	1,225	Philippeville.
Total	5.974	5.205	5.213	5.022	4.640	5.591	4.182	7.118	Totaal.
Le Royaume	146.693	105.117	136.821	102.322	123.542	109.184	110.323	125.083	Het Rijk.

(a) Voir note c page 2. — (a) Zie nota c op blad. 2.

EXCÉDENT
DES NAISSANCES SUR LES DÉCÈS
(POPULATION DE RÉSIDENCE HABITUELLE)

(Source : Off. centr. de Statist.).

OVERSCHOT
DER GEBOORTEN OP DE STERFTE
(BEVOLKING VAN GEWOON VERBLIJF)

(Bron : Centr. Dienst v. d. Stat.).

Arrondissements administratifs.	Moyennes annuelles Jaarlijksche middentalen			1937	1938	1939	1940	Administratieve arrondissementen.
	1926-30	1931-35	1936-40					
Anvers.								Antwerpen.
Anvers	5,301	4,209	2,636	3,253	3,597	2,535	435	Antwerpen.
Malines	2,197	1,949	1,456	1,734	1,702	1,415	471	Mechelen.
Turnhout	3,436	3,626	3,326	3,502	3,669	3,337	2,476	Turnhout.
Total	10,934	9,784	7,418	8,489	8,968	7,287	3,382	Totaal.
Brabant.								Brabant.
Bruxelles	1,938	865	-1,804	-726	-809	-2,060	-5,003	Brussel.
Louvain	2,745	2,442	1,556	1,946	2,038	1,654	179	Leuven.
Nivelles	285	-28	-618	-431	-406	-601	-1,347	Nijvel.
Total	4,968	3,279	-866	789	823	-1,007	-6,171	Totaal.
Flandre occidentale								West-Vlaanderen.
Bruges	1,342	1,412	1,239	1,438	1,563	1,261	649	Brugge.
Dixmude	385	343	255	341	354	276	46	Diksmuide.
Ypres	1,017	829	479	624	626	611	-88	Ieper.
Courtrai	2,284	2,303	1,495	1,940	1,896	1,582	341	Kortrijk.
Ostende	776	768	668	740	776	744	420	Oostende.
Roulers	1,072	1,201	982	1,134	1,138	1,014	552	Roeselare.
Tielt	696	796	621	745	725	644	314	Tielt.
Furnes	301	250	187	236	298	261	-69	Veurne.
Total	7,873	7,902	5,926	7,198	7,376	6,393	2,165	Totaal.
Flandre orientale.								Oost-Vlaanderen.
Alost	2,078	2,232	1,321	1,389	1,672	1,325	439	Aalst.
Termonde	1,426	1,476	953	1,191	1,049	932	435	Dendermonde.
Eekloo	497	593	361	505	567	336	-28	Eekloo.
Gand	1,334	1,272	472	658	961	686	-1,244	Gent.
Audenarde	805	706	381	546	565	454	-111	Oudenarde.
Saint-Nicolas	1,412	1,456	1,074	1,183	1,289	1,068	463	Sint-Niklaas.
Total	7,552	7,735	4,562	5,472	6,103	4,801	-46	Totaal.
Hainaut.								Henegouwen.
Ath	-88	-235	-408	-378	-317	-335	-681	Aat.
Charleroi	518	-615	-2,100	-1,851	-1,469	-2,044	-3,380	Charleroi.
Mons	411	-174	-1,185	-1,056	-713	-1,182	-2,152	Bergen.
Soignies	212	-62	-659	-572	-481	-638	-1,181	Zinnik.
Thuin	256	-41	-496	-404	-224	-458	-1,061	Thuin.
Tournai	37	-177	-512	-463	-212	-567	-1,003	Doornik.
Total	1,346	-1,304	-5,360	-4,724	-3,416	-5,224	-9,458	Totaal.
Liège.								Luik.
Huy	38	-150	-427	-372	-354	-394	-746	Hoel.
Liège	180	-596	-1,993	-1,791	-1,404	-1,853	-3,263	Luik.
Verviers	732	480	94	82	475	287	-799	Verviers.
Waremmé	231	121	-123	-102	-37	-128	-322	Borgworm.
Total	1,181	-145	-2,449	-2,183	-1,320	-2,088	-5,130	Totaal.
Limbourg.								Limburg.
Hasselt	2,918	3,022	2,866	2,973	3,065	2,905	2,341	Hasselt.
Maaseik	1,742	1,834	1,858	1,962	2,057	1,852	1,633	Maaseik.
Tongres	1,419	1,428	1,263	1,394	1,622	1,411	544	Tongeren.
Total	6,079	6,284	5,987	6,329	6,744	6,168	4,518	Totaal.
Luxembourg.								Luxemburg.
Arlon	255	168	41	90	126	92	-193	Aarlen.
Bastogne	294	223	162	162	236	258	-56	Bastenaken.
Marche-en-Famenne	165	115	-46	18	13	-101	-206	Marche-en-Famenne.
Neufchâteau	313	220	37	165	119	70	-277	Neufchâteau.
Virton	117	47	-103	-66	-44	-46	-352	Virton.
Total	1,144	773	91	369	450	273	-1,084	Totaal.
Namur.								Namen.
Dinant	210	110	-118	41	50	-108	-628	Dinant.
Namur	470	52	-633	-341	-198	-490	-1,782	Namen.
Philippeville	89	29	-200	-107	-131	-141	-526	Philippeville.
Total	769	191	-951	-407	-279	-739	-2,936	Totaal.
Le Royaume	41,846	34,499	14,358	21,332	25,449	15,864	-14,760	Het Rijk.

MOUVEMENT DE LA POPULATION ET DE L'ÉTAT CIVIL (e).
BEWEGING DER BEVOLKING EN VAN DEN BURGERLIJKEN STAND (e)

41

(Source : Off. centr. de Statistique).

(Bron : Centr. Dienst v. d. Statistiek).

ANNÉES JAREN	Habitants au 31 décembre Inwoners op 31 December	Naissances de fait (b) Feitelijke geboorten (b)	Décès de fait (b) Feitelijke sterfte (b)	Excédent des naissances sur les décès Overschot der geboorten op de sterfte	Mort-nés et autres enfants présentés sans vie. Doodgeborenen en andere levenloos aangev. kind.	MARIAGES HUWELIJKEN	DIVORCES ECHTSCHIEDINGEN	PROPORTIONS par 1.000 habitants. VERHOUDINGEN tot 1.000 inwoners.		
								Naissances. Geboorten	Décès Sterfgevallen.	Mariages Huwelijken.
1830(a)	4,076,513	131,676	104,229	27,447	—	26,484	4	32.30	25.57	6.50
1846*	4,337,196	119,610	107,835	11,775	5,176	25,670	29	27.58	24.86	5.92
1850	4,426,205	131,416	92,820	38,596	6,318	33,762	29	29.69	20.97	7.63
1856*	4,529,460	134,187	97,395	36,792	6,136	32,926	42	29.62	21.50	7.27
1860	4,731,996	144,668	92,871	51,797	6,978	35,112	55	30.57	19.63	7.42
1866*	4,827,833	158,010	151,116	6,894	7,945	37,783	70	32.73	31.30	7.83
1870	5,087,826	164,572	118,359	46,213	7,577	35,263	81	32.35	23.26	6.93
1876*(d)	5,336,185	176,915	116,787	60,128	7,930	38,228	135	33.15	21.89	7.16
1880*	5,520,009	171,864	123,323	48,541	8,064	38,926	214	31.13	22.34	7.05
1885	5,853,278	175,043	117,775	57,268	8,524	39,910	230	29.91	20.12	6.82
1890*	6,069,321	176,595	126,545	50,050	8,224	44,596	373	29.10	20.85	7.35
1895	6,410,783	183,015	125,148	57,867	8,627	49,712	492	28.55	19.52	7.75
1900*	6,693,548	193,789	129,046	64,743	9,001	57,711	690	28.95	19.28	8.62
1902	6,896,079	195,871	119,330	76,541	8,975	56,157	703	28.40	17.30	8.11
1903	6,985,219	192,301	118,675	73,626	8,569	54,946	734	27.53	16.99	7.87
1904	7,074,910	191,721	119,506	72,215	8,612	56,740	932	27.10	16.89	8.02
1905	7,160,547	187,437	118,343	69,094	8,592	56,679	901	26.18	16.53	7.92
1906	7,238,622	186,271	118,884	67,387	8,508	58,388	618	25.73	16.42	8.07
1907	7,317,561	185,138	115,347	69,791	8,311	58,660	841	25.30	15.76	8.02
1908	7,386,444	183,834	121,964	61,870	8,563	57,564	892	24.89	16.51	7.79
1909	7,451,903	176,431	117,571	58,860	8,269	57,126	1,039	23.68	15.78	7.67
1910*	7,423,784	176,413	112,826	63,587	8,008	58,776	1,089	23.72	15.20	7.92
1911	7,490,411	171,802	122,843	48,959	7,557	59,370	1,081	22.94	16.40	7.93
1912	7,571,387	171,187	112,378	58,809	7,789	61,278	1,159	22.61	14.84	8.09
1913	7,638,757	171,099	111,227	59,872	7,836	61,096	1,207	22.40	14.56	8.00
1914	7,684,492	156,389	108,720	47,669	(c)	41,095	(c)	20.35	14.14	5.34
1915	7,709,197	124,291	100,674	23,617	(c)	24,654	(c)	16.12	13.06	3.19
1916	7,692,617	99,360	101,044	1,684	(c)	30,458	(c)	12.92	13.73	3.95
1917	7,642,054	86,675	124,824	38,149	(c)	32,974	(c)	11.34	16.33	4.31
1918	7,555,576	85,056	157,340	72,284	(c)	43,558	(c)	11.26	20.82	5.76
1919	7,577,027	123,314	113,732	9,582	5,777	97,084	623	16.27	15.01	12.81
1920*	7,405,569	163,738	102,505	61,233	7,967	106,514	2,195	22.11	13.84	14.38
1921	7,482,133	163,333	102,908	60,425	8,231	88,456	3,665	21.83	13.76	11.83
1922	7,539,568	153,611	106,615	46,996	7,782	82,806	3,718	20.37	14.14	10.98
1923	7,606,820	155,474	100,084	55,390	7,514	79,786	3,253	20.44	13.16	10.49
1924	7,684,474	153,138	99,653	53,485	7,023	80,088	2,956	19.93	12.96	10.42
1925	7,811,876	154,298	102,189	52,109	6,656	74,761	2,503	19.75	13.08	9.57
1926	7,874,601	149,943	104,742	45,201	6,436	72,517	2,349	19.04	13.30	9.21
1927	7,932,077	145,275	106,751	38,524	6,127	71,921	2,351	18.32	13.46	9.07
1928	8,003,269	146,981	105,915	41,066	6,275	71,485	2,351	18.36	13.23	8.93
1929	8,060,189	146,206	120,782	25,424	6,183	71,811	2,134	18.14	14.99	8.91
1930*	8,092,004	151,406	107,468	43,938	6,268	71,624	2,491	18.71	13.28	8.86
1931	8,159,185	148,538	108,017	40,521	6,183	66,168	2,531	18.21	13.24	8.11
1932	8,213,449	144,835	108,226	36,609	5,850	62,186	2,522	17.64	13.18	7.57
1933	8,247,950	135,769	108,377	27,392	5,662	65,098	2,616	16.46	13.14	7.89
1934	8,275,552	132,568	100,731	31,837	5,479	62,692	2,441	16.02	12.17	7.58
1935	8,299,940	127,405	106,226	21,179	5,209	63,160	2,575	15.35	12.80	7.61
1936	8,330,959	126,710	106,190	20,520	5,165	64,749	3,093	15.21	12.75	7.77
1937	8,361,220	127,506	109,140	18,366	5,187	63,435	3,208	15.26	13.05	7.59
1938	8,386,553	132,345	109,631	22,714	5,374	61,549	3,501	15.78	13.07	7.34
1939	8,396,276	128,758	115,586	13,172	3,910	54,871	3,423	15.34	13.77	6.53
1940(f)	8,294,674	111,520	133,718	22,198	4,210	35,685	1,803	13.44	16.12	4.30

(*) Recensement. — (a) Y compris la population et le mouvement de l'état-civil des parties des provinces de Limbourg et de Luxembourg cédées à la Hollande par les traités du 19 avril 1839. — (b) Mort-nés non compris. Pour les années 1914 à 1918, naissances et décès de droit. — (c) Non relevés. — (d) Le recensement de 1876 n'a comporté qu'un simple dénombrement de la population. — (e) Y compris de 1925 à 1939 les cantons rédimés. — (f) Voir note c page 2.

(*) Volkstelling. — (a) Met inbegrip van de bevolking en de beweging van den burgerlijken stand der bij de verdragen van 19 April 1839, aan Nederland afgestane gedeelten der provincies Limburg en Luxemburg. — (b) Doodgeborenen niet inbrèppen. Voor de jaren 1914 tot 1918, geboorten en sterfte onder de werkelijke bevolking. — (c) Niet opgenomen. — (d) De telling van 1876 bestond slechts in een eenvoudige opsomming van de bevolking. — (e) Met inbegrip van 1925 tot 1939 van de terugverkregen kantons. — (f) Zie nota c bidz. 2.

NAISSANCES DE FAIT PAR PROVINCE ET PAR SEXE (a).
FEITELIJKE GEBOORTEN PER PROVINCIE EN PER GESLACHT (a).

(Source : Off. centr. de Statist.)

(Bron : Centr. Dienst v. d. Stat.)

PROVINCES	Sexe masculin. Mannelijk geslacht.	Sexe féminin. Vrouwelijk geslacht.	Tot.	Naissances légitimes. Wettige geboorten.	Naissances illégitimes. Onwettige geboorten.	PROVINCIES	
1939							
Anvers	11,147	10,611	21,758	21,239	519	Antwerpen.	
Brabant	11,431	11,064	22,495	21,461	1,034	Brabant.	
Flandre occidentale	9,463	9,312	18,775	18,539	236	West-Vlaanderen.	
Flandre orientale	10,556	10,173	20,729	20,422	307	Oost-Vlaanderen.	
Hainaut	7,107	6,843	13,950	13,568	382	Henegouwen.	
Liège	6,105	5,794	11,899	11,446	453	Luik.	
Limbourg	5,579	5,348	10,927	10,810	117	Limburg.	
Luxembourg	1,740	1,664	3,404	3,368	36	Luxemburg.	
Namur	2,440	2,381	4,821	4,755	66	Namen.	
Le Royaume	65,568	63,190	128,758	125,608	3,150	Het Rijk.	
1940							
Anvers	9,973	9,399	19,372	18,764	608	Antwerpen.	
Brabant	10,172	9,444	19,616	18,574	1,042	Brabant.	
Flandre occidentale	8,369	8,049	16,418	16,134	284	West-Vlaanderen.	
Flandre orientale	9,182	8,857	18,039	17,720	319	Oost-Vlaanderen.	
Hainaut	6,147	5,921	12,068	11,629	439	Henegouwen.	
Liège	4,706	4,576	9,282	8,823	459	Luik.	
Limbourg	5,123	4,825	9,948	9,811	137	Limburg.	
Luxembourg	1,415	1,281	2,696	2,655	41	Luxemburg.	
Namur	2,137	1,944	4,081	3,972	109	Namen.	
Le Royaume	57,224	54,296	111,520	108,082	3,438	Het Rijk.	
Moyennes annuelles	1871-1880	87,850	83,910	171,760	159,389	12,371	1871-1880
	1881-1890	89,829	85,999	175,828	160,934	14,894	1881-1890
	1891-1900	95,394	91,150	186,544	170,872	15,672	1891-1900
	1901-1910	95,830	91,719	187,549	175,293	12,256	1901-1910
	1911-1920	69,241	66,050	135,291	(b)	(b)	1911-1920
	1921-1925	79,874	76,097	155,971	147,125	8,846	1921-1925
	1926-1930	75,565	72,397	147,962	141,504	6,458	1926-1930
	1931-1935	70,494	67,329	137,823	133,314	4,509	1931-1935
	1936-1940	64,091	61,277	125,368	122,067	3,301	1936-1940
	1937	65,388	62,118	127,506	124,299	3,207	1937.
1938	67,541	64,804	132,345	129,028	3,317	1938.	

NAISSANCES DE FAIT PAR MOIS ET PAR SEXE (a).
FEITELIJKE GEBOORTEN PER MAAND EN PER GESLACHT (a).

(Source : Idem.)

(Bron : Id.)

Sexe.	Janvier. Januari.	Février. Februari.	Mars. Maart.	Avril. April.	Mai. Mei.	Juin. Juni.	Juillet. Juli.	Août. Augustus.	Septembre. September.	Octobre. October.	Novembre. November.	Décembre. December.	L'année. Het jaar.	Geslacht
1936-1940 (Moy.-Gemidd.)														
Garçons	5,620	5,367	5,839	5,570	5,719	5,123	5,368	5,301	5,113	5,051	4,865	5,155	64,091	Jongens.
Filles . .	5,264	5,225	5,626	5,320	5,468	4,930	5,110	5,063	4,912	4,816	4,694	4,879	61,277	Meisjes.
Total	10,884	10,592	11,465	10,890	11,187	10,053	10,478	10,364	10,025	9,867	9,529	10,034	125,368	Totaal.
1940														
Garçons	5,550	5,491	5,816	5,523	4,996	3,620	4,209	4,131	4,432	4,259	4,346	4,851	57,224	Jongens.
Filles . .	5,127	5,426	5,478	5,207	4,695	3,501	3,834	4,070	4,210	4,144	4,126	4,478	54,296	Meisjes.
Total	10,677	10,917	11,294	10,730	9,691	7,121	8,043	8,201	8,642	8,403	8,472	9,329	111,520	Totaal.

N. B. — Les moyennes pour la décade 1911-1920 ont été calculées en tenant compte pour les années 1914 à 1918 des naissances de droit, les naissances de fait n'ayant pas été relevées pendant la guerre.

(a) Naissances vivantes seulement. — (b) Renseignements non recueillis de 1914 à 1918.

N. B. — De gemiddelden over het tienjarig tijdvak 1911-1920 werden, wat de jaren 1914 tot 1918 betreft berekend op de geboorten onder de werkelijke bevolking, daar de feitelijke geboorten tijdens den oorlog niet zijn opgenomen.

(a) Levende geboorten alleen. — (b) Gegevens niet opgenomen van 1914 tot 1918.

JUMEAUX (ACCOUCHEMENTS DOUBLES SEULEMENT DEPUIS 1910) (a)
(Y COMPRIS LES MORT-NÉS ET AUTRES ENFANTS PRÉSENTÉS SANS VIE)

43

MEERLINGGEBOORTEN (TWEELINGEN ALLEEN SEDERT 1910) (a)

(MET INBEGRIIP VAN DE DOODGEBORENEN EN ANDERE LEVENLOOS AANGEGEVEN KINDEREN)

(Source : Off. centr. de Statist.)

(Bron : Centr. Dienst v. d. Stat.)

SPÉCIFICATIONS	1900	1905	1910	1920	1925	1930	1935	OPSOMMING
Sexe masculin								Mannelijk geslacht
Légitimes nés vivants . . .	1,850	1,920	1,789	1,656	1,439	1,361	1,133	levendgeboren } wettige.
mort-nés . . .	206	207	186	176	187	167	119	doodgeboren }
Illégitimes nés vivants . . .	100	84	56	76	58	70	22	levendgeboren } onwettige.
mort-nés . . .	29	23	16	15	16	7	2	doodgeboren }
Sexe féminin								Vrouwelijk geslacht
Légitimes nées vivantes . . .	1,775	1,952	1,766	1,537	1,391	1,368	1,047	levendgeboren } wettige.
mort-nées . . .	164	187	133	147	153	128	105	doodgeboren }
Illégitimes nées vivantes . . .	103	92	72	82	38	58	34	levendgeboren } onwettige.
mort-nées . . .	24	16	18	11	14	3	14	doodgeboren }
Totaux								Totalen.
Légitimes nés vivants . . .	3,625	3,872	3,555	3,193	2,830	2,729	2,180	levendgeboren } wettige.
mort-nés . . .	370	394	319	323	340	295	224	doodgeboren }
Illégitimes nés vivants . . .	203	176	128	158	96	128	56	levendgeboren } onwettige.
mort-nés . . .	53	39	34	26	30	10	16	doodgeboren }
Totaux généraux	4,251	4,481	4,036	3,700	3,296	3,162	2,476	Algemeene totalen.
Anvers	614	595	596	600	566	538	448	Antwerpen.
Brabant	745	792	698	650	538	514	322	Brabant.
Flandre occidentale	587	666	528	420	426	410	344	West-Vlaanderen.
Flandre orientale	632	697	678	584	466	480	392	Oost-Vlaanderen.
Hainaut	559	631	572	494	410	404	302	Henegouwen.
Liège	545	532	422	450	390	352	228	Luik.
Limbourg	225	194	196	216	226	246	236	Limburg.
Luxembourg	149	171	146	142	118	100	84	Luxemburg.
Namur	195	203	200	144	156	118	120	Namen.
Le Royaume.	4,251	4,481	4,036	3,700	3,296	3,162	2,476	Het Rijk.

ACCOUCHEMENTS MULTIPLES (a) — MEERLINGGEBOORTEN

(Source : Id.)

(Bron : Id.)

ACCOUCHEMENTS	1900	1905	1910	1920	1925	1930	1935	GEBOORTEN
Doubles								Tweelingen :
Deux garçons	696	713	648	633	560	519	425	Twee jongens.
Deux filles	640	715	619	560	508	495	387	Twee meisjes.
Un garçon et une fille . . .	758	769	751	657	580	567	426	Een jongen en een meisje.
Tot.	2,094	2,197	2,018	1,850	1,648	1,581	1,238	Tot.
Triples :								Drielingen :
Trois garçons	5	6	5	4	2	4	—	Drie jongens.
Trois filles	3	10	4	5	4	5	1	Drie meisjes.
Deux garçons et une fille . .	7	7	11	6	3	6	6	Twee jongens en een meisje.
Deux filles et un garçon . .	6	6	1	8	2	1	2	Twee meisjes en een jongen.
Tot.	21	29	21	23	11	16	9	Tot.
Quadruples :								Vierlingen :
Deux garçons et deux filles .	—	—	1	—	—	—	—	Twee jongens en twee meisjes

(a) Statistique dressée tous les cinq ans. Les renseignements n'ont pas été recueillis en 1915. — Statistiek opgemaakt om de vijf jaar. In 1915 werden de gegevens niet opgenomen.

**RECONNAISSANCES D'ENFANTS NATURELS.
ERKENNING VAN NATUURLIJKE KINDEREN.**

(A : DANS L'ACTE DE NAISSANCE ; IN DE GEBORTEAKTE. — B : POSTÉRIEUREMENT ; NADERHAND).

(Source : Off. centr. de Stat.).

(Bron : Centr. Dienst v. d. Stat.).

PROVINCES.	Époque de la reconnaissance	1936.	1937.	1938.	1939			1940.			Tijdstip der erkenning	PROVINCIES.
					Garç. Jong.	Filles Meisj.	Tot.	Garç. Jong.	Filles Meisj.	Tot.		
Anvers	A.	84	76	31	35	31	66	33	40	73	A. } B. }	Antwerpen.
	B.	369	350	489	284	228	512	249	229	478		
Brabant	A.	155	177	131	86	91	177	76	71	147	A. } B. }	Brabant.
	B.	924	740	1,131	609	593	1,202	517	429	946		
Flandre occident. }	A.	16	21	20	11	10	21	19	11	30	A. } B. }	West-Vlaanderen
	B.	189	180	221	123	116	239	103	104	207		
Flandre orient. }	A.	19	32	29	9	14	23	17	13	39	A. } B. }	Oost-Vlaanderen.
	B.	266	232	248	144	114	258	103	142	245		
Hainaut	A.	136	111	123	64	47	111	66	39	105	A. } B. }	Henegouwen.
	B.	326	333	439	242	221	463	222	189	411		
Liège	A.	75	77	81	23	40	63	38	33	71	A. } B. }	Luik.
	B.	362	378	468	245	255	500	197	190	396		
Limbourg	A.	15	29	22	9	15	24	17	12	29	A. } B. }	Limburg.
	B.	72	57	106	44	36	80	47	46	93		
Luxembourg	A.	7	9	13	5	5	10	6	8	14	A. } B. }	Luxemburg.
	B.	30	40	44	29	21	50	18	11	29		
Namur	A.	6	9	19	6	10	16	6	10	16	A. } B. }	Namen.
	B.	41	58	73	30	32	62	39	35	74		
Le Royaume.	A.	513	541	519	248	263	511	278	237	515	A. } B. }	Het Rijk.
	B.	2,579	2,368	3,259	1,750	1,616	3,366	1,495	1,384	2,879		
Tot.		3,092	2,909	3,738	1,998	1,879	3,877	1,773	1,621	3,394	Tot.	

LÉGITIMATIONS D'ENFANTS NATURELS.

LEGITIMATIE VAN NATUURLIJKE KINDEREN.

(A : RECONNUS AVANT LE MARIAGE ; VOOR HET HUWELIJK ERKEND ;

B : RECONNUS DANS L'ACTE DE MARIAGE ; IN DE HUWELIJSAKTE ERKEND).

(Source : Id.)

(Bron : Id.)

PROVINCES.	Époque de la reconnaissance	1936.	1937.	1938.	1939.			1940.			Tijdstip der erkenning	PROVINCIES.
					Garç. Jong.	Filles Meisj.	Tot.	Garç. Jong.	Filles Meisj.	Tot.		
Anvers	A.	199	166	206	96	98	194	65	64	129	A. } B. }	Antwerpen.
	B.	315	267	217	100	115	215	77	92	169		
Brabant	A.	351	242	318	162	145	307	102	93	195	A. } B. }	Brabant.
	B.	410	442	318	209	208	417	121	139	260		
Flandre occident. }	A.	26	29	47	15	20	35	13	13	26	A. } B. }	West-Vlaanderen
	B.	168	147	121	46	50	96	47	43	90		
Flandre orient. }	A.	50	45	65	31	27	58	10	11	21	A. } B. }	Oost-Vlaanderen.
	B.	272	210	189	83	75	158	79	80	159		
Hainaut	A.	171	113	127	63	51	114	54	46	100	A. } B. }	Henegouwen.
	B.	227	184	159	87	78	165	69	44	113		
Liège	A.	153	128	121	88	69	157	49	42	91	A. } B. }	Luik.
	B.	164	130	130	52	64	116	54	35	89		
Limbourg	A.	8	8	5	1	2	3	5	2	7	A. } B. }	Limburg.
	B.	124	111	102	49	54	103	30	30	60		
Luxembourg	A.	—	12	3	1	2	3	—	—	—	A. } B. }	Luxemburg.
	B.	28	20	21	15	14	29	12	8	20		
Namur	A.	15	23	3	8	4	12	8	7	15	A. } B. }	Namen.
	B.	57	39	41	15	15	30	11	18	29		
Le Royaume.	A.	973	766	895	465	418	883	306	278	584	A. } B. }	Het Rijk.
	B.	1,705	1,550	1,298	656	673	1,329	500	489	989		
Tot.		2,738	2,316	2,193	1,121	1,091	2,212	806	767	1,573	Tot.	

MORT-NÉS ET AUTRES ENFANTS PRÉSENTÉS SANS VIE

45

PAR PROVINCE ET PAR SEXE.

DOODGEBORENEN EN ANDERE LEVENLOOS AANGEGEVEN KINDEREN

PER PROVINCE EN PER GESLACHT.

(Source : Off. centr. de Statist.)

(Bron : Centr. Dienst v. d. Stat.)

PROVINCES PROVINCIES	Spécifications Opsomming	Sexe Geslacht	1938			1939			1940		
			Mort-nés pro- prement dits. Eigenl. doodge- borenen.	Autres enfants présentés sans vie (a) Andere levenloos aangege- ven kinde- ren (a)	Total	Mort-nés pro- prement dits. Eigenl. doodge- borenen.	Autres enfants présentés sans vie (a) Andere levenloos aangege- ven kinde- ren (a)	Total	Mort-nés pro- prement dits. Eigenl. doodge- borenen.	Autres enfants présentés sans vie (a) Andere levenloos aangege- ven kinde- ren (a)	Total
Antwerpen Anvers	Légitimes Wettig	M. M.	295	179	474	336	134	470	271	122	393
		F. V.	252	114	366	229	134	363	233	93	326
	Illégitimes Onwettig	M. M.	13	8	21	13	7	20	13	5	18
F. V.		12	9	21	11	9	20	9	7	16	
	Tot.		572	310	882	589	284	873	526	227	753
Brabant	Légitimes Wettig	M. M.	414	106	520	371	105	476	316	91	407
		F. V.	305	66	371	290	85	375	230	68	298
	Illégitimes Onwettig	M. M.	22	4	26	33	10	43	27	6	33
F. V.		27	6	33	30	10	40	18	4	22	
	Tot.		768	182	950	724	210	934	591	169	760
West- Vlaanderen Flandre occidentale	Légitimes Wettig	M. M.	285	124	409	257	130	387	200	92	292
		F. V.	217	87	304	207	69	276	169	52	221
	Illégitimes Onwettig	M. M.	2	1	3	5	1	6	6	2	8
F. V.		1	1	2	3	—	3	3	—	3	
	Tot.		505	213	718	472	200	672	378	146	524
Oost- Vlaanderen Flandre orientale	Légitimes Wettig	M. M.	315	95	410	287	95	382	237	77	314
		F. V.	252	55	317	221	69	290	172	55	227
	Illégitimes Onwettig	M. M.	8	—	8	4	2	6	6	1	7
F. V.		9	2	11	2	2	4	7	1	8	
	Tot.		584	162	746	514	168	682	422	134	556
Hainaut Henegouwen	Légitimes Wettig	M. M.	358	62	420	333	50	383	274	38	312
		F. V.	283	48	331	275	32	307	181	31	212
	Illégitimes Onwettig	M. M.	12	1	13	7	3	10	8	11	19
F. V.		8	2	10	16	1	17	8	4	12	
	Tot.		661	113	774	631	86	717	471	84	555
Liège Luik	Légitimes Wettig	M. M.	274	59	333	227	66	293	177	41	218
		F. V.	168	43	211	213	42	255	163	25	188
	Illégitimes Onwettig	M. M.	10	2	12	22	3	25	14	2	16
F. V.		20	2	22	10	—	10	8	—	8	
	Tot.		472	106	578	472	111	583	362	68	430
Limburg Limbourg	Légitimes Wettig	M. M.	146	68	214	140	63	203	130	51	181
		F. M.	109	32	141	96	59	155	124	40	164
	Illégitimes Onwettig	M. M.	4	2	6	2	—	2	9	1	10
F. V.		4	—	4	—	—	—	2	1	3	
	Tot.		263	102	365	238	122	360	265	93	358
Luxembourg Luxemburg	Légitimes Wettig	M. M.	57	23	80	62	29	91	58	14	72
		F. V.	51	5	56	41	12	53	27	7	34
	Illégitimes Onwettig	M. M.	2	1	3	1	—	1	—	1	1
F. V.		—	—	—	3	—	3	1	—	1	
	Tot.		110	29	139	107	41	148	86	22	108
Namur Namen	Légitimes Wettig	M. M.	97	27	124	94	20	114	73	18	91
		F. V.	67	20	87	61	17	78	49	13	62
	Illégitimes Onwettig	M. M.	6	—	6	3	1	4	5	2	7
F. V.		4	1	5	5	1	6	5	1	6	
	Tot.		174	48	222	163	39	202	132	34	166
Le Royaume Het Rijk	Légitimes Wettig	M. M.	2,241	743	2,984	2,107	692	2,799	1,736	544	2,280
		F. V.	1,704	480	2,184	1,633	519	2,152	1,348	384	1,732
	Illégitimes Onwettig	M. M.	79	19	98	90	27	117	88	31	119
F. V.		85	23	108	80	23	103	61	18	79	
	Tot.		4,109	1,265	5,374	3,910	1,261	5,171	3,233	977	4,210
	Par 100 naissances Op 100 geboorten		2.98	0.92	3.90	2.92	0.94	3.86	2.79	0.84	3.63

(a). Enfants présentés sans vie mais ayant vécu moins de 3 jours. — Levenloos aangegeven kinderen, die echter minder dan 3 dagen geleefd hebben.

MORT-NÉS ET AUTRES ENFANTS PRÉSENTÉS SANS VIE
PAR MOIS ET PAR SEXE.

DOODGEBORENEN EN ANDERE LEVENLOOS AANGEGEVEN KINDEREN
PER MAAND EN PER GESLACHT.

(Source : Off. centr. de Statist.).

(Bron : Centr. Dienst v. d. Stat.).

MOIS MAANDEN	SEXE GESLACHT	Mort-nés (Sortis sans vie du sein de la mère)				Autres enfants présentés sans vie, mais ayant vécu 1, 2 ou 3 jours				Total des mort-nés et autres enfants présentés sans vie			
		Doodgeborenen (levenloos ter wereld gekomen)				Andere levenloos aangegeven kinderen die echter 1, 2 of 3 dagen geleefd hebben				Totaal der doodgeborenen en andere levenloos aangegeven kinderen			
		1937	1938	1939	1940	1937	1938	1939	1940	1937	1938	1939	1940
Janvier ... Januari ...	M. . M.	171	208	206	201	53	75	65	61	224	283	271	262
	F. . V.	154	152	155	157	32	37	45	37	186	189	200	194
	Tot.	325	360	361	358	85	112	110	98	410	472	471	456
Février.... Februari...	M. . M.	173	202	168	185	60	45	68	73	233	247	236	258
	F. . V.	127	148	137	137	40	31	50	46	167	179	187	183
	Tot.	300	350	305	322	100	76	118	119	400	426	423	441
Mars Maart	M. . M.	201	190	220	179	58	66	84	58	259	256	304	237
	F. . V.	158	173	162	145	41	43	55	42	199	216	217	187
	Tot.	359	363	382	324	99	109	139	100	458	472	521	424
Avril April	M. . M.	198	213	175	156	53	67	43	49	251	280	218	205
	F. . V.	138	152	135	140	27	42	46	42	165	194	181	182
	Tot.	336	365	310	296	80	109	89	91	416	474	399	387
Mai Mei	M. . M.	201	214	204	163	61	71	76	45	262	285	280	208
	F. . V.	148	153	137	134	43	59	40	25	191	212	177	159
	Tot.	349	367	341	297	104	130	116	70	453	497	457	367
Juin Juni	M. . M.	208	199	189	134	69	67	36	33	277	266	225	167
	F. . V.	150	152	163	81	56	46	46	29	206	198	209	110
	Tot.	358	351	352	215	125	113	82	62	483	464	434	277
Juillet Juli	M. . M.	181	201	198	128	57	54	62	41	238	255	260	169
	F. . V.	144	155	143	108	40	44	39	28	184	199	182	136
	Tot.	325	356	341	236	97	98	101	69	422	454	442	305
Août Augustus ..	M. . M.	179	197	159	129	61	71	46	51	240	268	205	180
	F. . V.	142	146	146	100	34	39	46	29	176	185	192	129
	Tot.	321	343	305	229	95	110	92	80	416	453	397	309
Septembre .. September ..	M. . M.	183	170	189	149	57	48	51	40	240	218	240	189
	F. . V.	142	127	127	102	33	37	40	34	175	164	167	136
	Tot.	325	297	316	251	90	85	91	74	415	382	407	325
Octobre .. October ..	M. . M.	171	170	173	133	59	64	69	33	230	234	242	166
	F. . V.	141	149	138	104	30	34	40	33	171	183	178	137
	Tot.	312	319	311	237	89	98	109	66	401	417	420	303
Novembre .. November ..	M. . M.	179	173	143	119	70	62	59	39	249	235	202	158
	F. . V.	150	152	122	99	39	41	42	27	189	193	164	123
	Tot.	329	325	265	215	109	103	101	66	438	428	366	281
Décembre .. December ..	M. . M.	204	183	174	148	65	72	60	52	269	255	234	200
	F. . V.	154	130	147	105	52	50	53	30	206	180	200	135
	Tot.	358	313	321	253	177	122	113	82	475	435	434	335
L'ANNÉE HET JAAR	M. . M.	2,249	2,320	2,197	1,824	723	762	719	575	2,972	3,082	2,916	2,399
	F. . V.	1,748	1,789	1,713	1,409	497	503	542	402	2,215	2,292	2,255	1,811
TOT.		3,997	4,109	3,910	3,233	1,190	1,265	1,261	977	5,187	5,374	5,171	4,210

MARIAGES ET DIVORCES PAR PROVINCE
HUWELIJKEN EN ECHTSCHEIDINGEN PER PROVINCIE

47

(Source : Off. centr. de Statist..)

(Bron : Centr. Dienst. v. d. Stat.)

Provinces	Mariages - Huwelijken					Divorces - Echtscheidingen					Provincies
	Moyennes annuelles Jaarl. middentallen				1940	Moyennes annuelles Jaarlijksche middentallen				1940	
	1921- 1925	1926- 1930	1931- 1935	1936- 1940		1921- 1925	1926- 1930	1931- 1935	1936- 1940		
Anvers	11,296	10,566	9,756	8,856	5,718	259	244	271	381	213	Antwerpen.
Brabant	17,390	15,316	13,770	12,505	8,482	1,059	802	928	1,073	686	Brabant.
Fl. occidentale	9,059	7,999	7,525	6,334	3,973	70	63	92	121	93	West-Vlaanderen.
Fl. orientale	11,741	10,612	9,415	7,713	4,738	276	185	202	212	152	Oost-Vlaanderen.
Hainaut	13,701	11,330	9,336	7,911	5,517	852	544	556	627	316	Henegouwen.
Liège	9,773	8,685	7,229	6,570	3,786	594	421	413	484	298	Luik.
Limboung	2,747	2,773	2,797	2,684	1,605	11	9	11	12	7	Limboung.
Luxembourg	1,919	1,691	1,481	1,346	581	24	18	15	19	8	Luxembourg.
Namur	3,553	2,900	2,552	2,139	1,285	74	49	49	77	30	Namen.
Le Royaume	81,179	71,872	63,861	56,058	35,685	3,219	2,335	2,537	3,006	1,803	Het Rijk.

MARIAGES PAR AGE — HUWELIJKEN NAAR DEN LEEFTIJD

(Source : Id.)

(Bron : Id.)

Age des mariés	Moyennes annuelles Jaarlijksche middentallen						1940	Leeftijd der huwendes
	1891- 1900	1901- 1910	1921- 1925	1926- 1930	1931- 1935	1936- 1940		
Nombre de mariages.	51,287	57,217	81,179	71,872	63,861	56,058	35,685	Aantal huwelijken.
Moins de 18 ans	H. 7	4	16	38	32	46	28	M. Beneden 18 jaar.
	F. 866	1,241	1,605	1,779	1,459	1,693	1,158	V. 1,158
18 à moins de 21 ans	H. 2,126	2,991	4,208	3,876	3,226	2,371	3,298	M. 18 tot beneden 21 j.
	F. 7,942	10,277	14,665	15,060	12,923	10,561	9,748	V. 9,748
21 à moins de 25 ans	H. 15,497	19,558	27,188	28,387	24,471	19,217	10,161	M. 21 tot beneden 25 j.
	F. 18,128	20,529	29,448	28,018	25,199	20,018	9,491	V. 9,491
25 à moins de 30 ans	H. 17,892	18,941	27,242	22,983	20,958	19,009	11,158	M. 25 tot beneden 30 j.
	F. 13,279	14,026	19,569	15,061	13,485	12,669	7,070	V. 7,070
30 à moins de 35 ans	H. 7,866	7,968	10,343	7,483	7,156	6,915	4,196	M. 30 tot beneden 35 j.
	F. 5,675	5,640	7,650	5,315	4,657	4,517	2,922	V. 2,922
35 à moins de 50 ans	H. 6,307	6,243	9,405	6,565	5,516	5,898	4,651	M. 35 tot beneden 50 j.
	F. 4,594	4,638	6,629	5,129	4,596	4,957	3,927	V. 3,927
50 ans et plus	H. 1,592	1,512	2,777	2,540	2,502	2,602	2,193	M. 50 jaar en ouder.
	F. 833	866	1,613	1,510	1,542	1,643	1,369	V. 1,369
Total des mariés	102,574	114,434	162,358	143,744	127,722	112,116	71,370	Totaal der huwendes

DIVORCES PAR AGE — ECHTSCHEIDINGEN NAAR DEN LEEFTIJD

(Source : Id.)

(Bron : Id.)

Age des divorcés	Moyennes annuelles. Jaarlijksche middentallen						1940	Leeftijd der scheidenden
	1891- 1900	1901- 1910	1921- 1925	1926- 1930	1931- 1935	1936- 1940		
Nombre de divorces.	548	857	3,219	2,335	2,537	3,006	1,803	Aantal echtscheidingen
Moins de 18 ans	H. —	—	—	—	—	—	—	M. Beneden 18 jaar.
	F. —	—	—	—	—	—	—	V. —
18 à moins de 21 ans	H. 1	—	1	1	1	1	1	M. 18 tot beneden 21 j.
	F. 3	4	12	14	12	11	5	V. 5
21 à moins de 25 ans	H. 10	16	58	55	48	50	16	M. 21 tot beneden 25 j.
	F. 32	53	156	165	165	165	51	V. 51
25 à moins de 30 ans	H. 66	126	407	410	406	411	173	M. 25 tot beneden 30 j.
	F. 99	180	631	528	579	623	349	V. 349
30 à moins de 35 ans	H. 126	217	811	532	684	767	430	M. 30 tot beneden 35 j.
	F. 136	216	867	533	680	786	458	V. 458
35 à moins de 50 ans	H. 284	414	1,679	1,105	1,159	1,470	968	M. 35 tot beneden 50 j.
	F. 232	348	1,376	927	949	1,215	798	V. 798
50 ans et plus	H. 61	84	263	232	239	307	215	M. 50 jaar en ouder.
	F. 46	56	177	168	152	206	142	V. 142
Total des divorcés	1,096	1,714	6,438	4,670	5,074	6,012	3,606	Totaal der scheidenden

(Source : Off. centr. de Statist.)

(Bron : Centr. Dienst v. d. Stat.)

MOIS — MAANDEN	1938	1939	1940	MOIS — MAANDEN	1938	1939	1949
Janvier — Januari	3,813	3,388	2,904	Juillet — Juli	5,722	5,511	1,744
Février — Februari	4,846	4,402	2,768	Août — Augustus	6,452	6,176	2,826
Mars — Maart	2,295	2,324	3,655	Septembre — September	5,941	4,083	3,324
Avril — April	6,888	7,300	3,629	Octobre — October	5,483	3,642	4,166
Mai — Mei	5,933	6,122	2,489	Novembre — November	4,039	3,338	3,468
Juin — Juni	5,298	4,643	1,164	Décembre — December	4,839	3,942	3,548
				L'année — Het jaar	61,549	54,871	35,685

MARIAGES PAR ÉTAT CIVIL (a)

HUWELIJKEN NAAR DEN BURGERLIJKEN STAAT (a)

(Source : Id.)

(Bron : Id.)

Mariages contractés entre	1890	1900	1910	1920	1930	Huwelijken tusschen
garçons et filles	38,659	50,960	52,360	91,841	62,902	jonggezellen en jongedochters.
garçons et veuves	1,891	1,981	1,791	4,492	1,574	jonggezellen en weduwen.
veufs et filles	2,548	2,786	2,427	5,166	2,640	weduwnaars en jongedochters.
veufs et veuves	1,266	1,376	1,325	3,300	1,985	weduwnaars en weduwen.
garçons et divorcées	78	188	290	453	738	jonggezell. en gesch. vrouwen
divorcés et filles	97	232	322	688	817	gesch. mannen en jongedocht.
veufs et divorcées	20	65	117	216	375	weduw. en gesch. vrouwen
divorcés et veuves	32	86	94	254	316	gesch. mannen en weduwen.
divorcés et divorcées	5	37	50	104	277	gescheiden mannen en geschei-
						den vrouwen.
Totaux	44,596	57,711	58,776	106,514	71,624	Totalen.

AGES RESPECTIFS DES ÉPOUX AU MOMENT DU MARIAGE — ANNÉE 1935 (b)

RESPECTIEVE LEEFTIJD DER HUWENDEN. — JAAR 1935 (b)

(Source : Id.)

(Bron : Id.)

AGE de l'homme	AGE DE LA FEMME — LEEFTIJD DER VROUW.												TOTAL HOMMES
	Moins de 18 ans.	18 à 21 ans.	21 à 25 ans.	25 à 30 ans.	30 à 35 ans.	35 à 40 ans.	40 à 45 ans.	45 à 50 ans.	50 à 60 ans.	60 à 70 ans.	70 à 80 ans.	80 ans au moins	
LEEFTIJD van den man	Bene- den 18 jaar.	18 tot bene- den 21 jaar	21 tot bene- den 25 jaar	25 tot bene- den 30 jaar	30 tot bene- den 35 jaar	35 tot bene- den 40 jaar	40 tot bene- den 45 jaar	45 tot bene- den 50 jaar	50 tot bene- den 60 jaar	60 tot bene- den 70 jaar	70 tot bene- den 80 jaar	min- stens 80 jaar	
Moins de 21 ans .													2,555
Beneden 21 jaar .	373	1,278	747	136	12	6	3	—	—	—	—	—	23,696
21 à moins de 25 a.	681	6,723	13,036	2,812	345	68	19	9	3	—	—	—	21,094
25 tot ben. 30 j..	201	2,552	9,735	7,058	1,206	244	76	17	5	—	—	—	7,280
30 » 35 »	24	370	1,723	2,734	1,729	469	161	48	22	—	—	—	3,064
35 » 40 »	12	81	329	705	872	650	273	93	46	3	—	—	1,601
40 » 45 »	4	22	87	172	336	395	376	140	63	6	—	—	1,190
45 » 50 »	1	4	28	69	140	246	304	255	132	11	—	—	1,737
50 » 60 »	1	9	17	34	96	179	307	401	601	87	5	—	768
60 » 70 »	—	—	4	8	13	37	61	113	301	215	15	1	165
70 » 80 »	—	—	1	1	2	6	4	5	56	66	23	1	
80 ans au moins . minstens 80 jaar .	—	—	—	1	—	—	2	—	3	1	2	1	10
Total (Femmes) Totaal (Vrouwen)	1,297	11,039	25,707	13,730	4,751	2,300	1,586	1,081	1,232	389	45	3	63,160

(a) Cette statistique n'est dressée que tous les dix ans. — (b) Cette statistique est dressée tous les cinq ans.

(a) Deze statistiek wordt slechts om de tien jaar opgemaakt. — (b) Deze statistiek wordt om de vijf jaar opgemaakt.

DÈCÈS DE FAIT PAR PROVINCE ET PAR SEXE (a).
FEITELIJKE STERFTE PER PROVINCIE EN PER GESLACHT (a).

49

(Source : Off. centr. de Statist.)

(Bron : Centr. Dienst v. d. Statist.)

PROVINCES.	1939			1940			PROVINCIES.					
	Hommes. Mannen.	Femmes. Vrouwen.	Tot.	Hommes. Mannen.	Femmes. Vrouwen.	Tot.						
Anvers	7,640	7,395	15,035	8,601	7,785	16,386	Antwerpen.					
Brabant	12,801	11,467	24,268	14,080	11,687	25,767	Brabant.					
Flandre occidentale	6,470	5,916	12,386	10,520	7,181	17,701	West-Vlaanderen.					
Flandre orientale	8,303	7,962	16,265	11,053	8,712	19,765	Oost-Vlaanderen.					
Hainaut	10,539	8,909	19,448	11,994	9,778	21,772	Henegouwen.					
Liège	7,588	6,662	14,250	7,996	6,376	14,372	Luik.					
Limbourg	2,629	2,284	4,913	3,817	2,474	6,291	Limburg.					
Luxembourg	1,734	1,475	3,209	2,385	1,673	4,058	Luxemburg.					
Namur	3,127	2,685	5,812	4,269	3,337	7,606	Namen.					
Le Royaume	60,831	54,755	115,586	74,715	59,003	133,718	Het Rijk.					
Moyen. annuel. Jaarl. gemiddeld.	1881-1890	62,963	56,728	119,691	56,135	51,882	108,017 1931				
	1891-1900	64,686	58,531	123,217	55,893	52,333	108,226 1932				
	1901-1910	61,414	56,439	117,853	56,101	52,276	108,377 1933				
	1911-1920	59,853	55,676	115,529	52,627	48,104	100,731 1934				
	1921-1925	52,580	49,710	102,290	55,389	50,837	106,226 1935				
	1926-1930	56,414	52,717	109,131	55,780	50,410	106,190 1936				
	1931-1935	55,229	51,086	106,315	57,121	52,019	109,140 1937				
	1936-1940	61,198	53,655	114,853	57,542	52,089	109,631 1938				
PROPORTIONS - VERHOUDINGEN.				1891	1901	1911	1921	1926	1931			
				1900	1910	1920	1925	1930	1935	1938	1939	1940
% par sexe {	Masculin — Mannelijk	52.50	52.10	51.80	51.40	51.70	51.94	52.50	52.63	55.87		
% per geslacht {	Féminin — Vrouwelijk	47.50	47.90	48.20	48.60	48.30	48.06	47.50	47.37	44.13		
Décès. {	Pour 100 habitants	1.91	1.67	1.52	1.34	1.37	1.29	1.31	1.38	1.61		
Sterf- gevallen. {	Per 100 inwoners	66.05	62.84	85.39	65.58	73.76	77.14	82.84	80.98	119.90		
	Pour 100 naissances											
	Tegen 100 geboorten											

DÈCÈS DE FAIT PAR MOIS ET PAR SEXE.
FEITELIJKE STERFTE PER MAAND EN PER GESLACHT.

(Source : Id.)

(Bron : Id.)

Sexe.	Janvier. Januari.	Février. Februari.	Mars. Maart.	Avril. April.	Mai. Mei.	Juin. Juni.	Juillet. Juli.	Août. Augustus.	Septembre. September.	Octobre. October.	Novembre. November.	Décembre. December.	L'année. Het jaar.	Geslacht.
	1936-1940 (Moy.-Gemid.)													
Hommes	5,902	5,652	5,895	5,138	7,110	4,849	4,321	4,144	4,039	4,472	4,443	5,233	61,198	Mannen.
Femmes	5,415	5,237	5,431	4,592	5,081	4,235	3,693	3,619	3,549	4,006	4,071	4,726	53,655	Vrouwen
Total.	11,317	10,889	11,326	9,730	12,191	9,084	8,014	7,763	7,588	8,478	8,514	9,959	114,853	Totaal.
1940														
Hommes	7,523	6,611	5,661	5,095	15,460	6,525	4,799	4,366	4,331	4,341	4,566	5,437	74,715	Mannen.
Femmes	7,040	6,101	5,118	4,538	7,576	4,982	3,803	3,653	3,583	3,887	4,016	4,706	59,003	Vrouwen
Total . .	14,563	12,712	10,779	9,633	23,036	11,507	8,602	8,019	7,914	8,228	8,582	10,143	133,718	Totaal.

N. B. — Les moyennes pour la décennie 1911-1920 ont été calculées en tenant compte pour les années 1914 à 1918 des décès de droit, les décès de fait n'ayant pas été relevés pendant la guerre. — (a) Mort-nés et autres enfants présentés sans vie non compris.

N. B. — De gemiddelden over het decennium 1911-1920 werden, wat de jaren 1914 tot 1918 betreft, berekend op de sterfte onder de werkelijke bevolking, daar de feitelijke sterfte gedurende den oorlog niet werd opgenomen. — (a) Doodgeborenen en andere levenloos aangegeven kinderen niet meegeteld.

(Source : Off. Centr. de Statistique).

CAUSES DES DÉCÈS.	Moins d'un an.		1 an à moins de 5		5 ans à moins de 15		15 ans à moins de 25		25 ans à moins de 35		35 ans à moins de 45	
	Beneden 1 jaar.		1 jaar tot beneden 5		5 jaar tot beneden 15		15 jaar tot beneden 25		25 jaar tot beneden 35		35 jaar tot beneden 45	
	H.-M.	F.-V.	H.-M.	F.-V.	H.-M.	F.-V.	H.-M.	F.-V.	H.-M.	F.-V.	H.-M.	F.-V.
Maladies générales.												
Fièvres typhoïde et paratyphoïdes	2	7	6	4	8	6	8	7	13	7	9	2
Rougeole	83	56	43	34	10	2	—	—	—	—	—	—
Scarlatine	22	26	12	13	9	5	2	3	1	3	—	1
Coqueluche	128	135	34	35	4	—	—	—	—	—	—	—
Diphthérie	38	34	79	60	66	87	8	12	2	3	—	3
Grippe	364	260	101	84	53	30	40	16	33	31	33	28
Tuberculose de l'appareil respiratoire	20	24	18	12	35	58	332	414	590	486	632	313
Autres tuberculoses	30	12	40	40	63	66	80	97	108	104	109	92
Syphilis, ataxie locomotrice, paralysie gén. etc.	2	3	—	1	—	3	3	2	15	4	23	9
Paludisme	—	1	—	—	2	—	1	—	—	—	—	—
Poliomyélite aiguë	1	1	—	1	1	2	3	—	2	—	3	1
Autres maladies infectieuses	50	40	19	27	28	26	28	27	32	34	50	41
Cancer et autres tumeurs malignes	4	3	4	4	11	13	29	19	54	95	253	426
Tumeurs non malignes ou dont le caractère malin n'est pas spécifié	1	2	2	2	7	3	11	9	15	17	29	39
Rhumatisme chronique et goutte	—	—	3	1	12	7	11	6	7	10	14	16
Diabète sucré	—	—	2	—	6	11	15	8	18	12	26	35
Alcoolisme	—	—	—	—	—	—	1	—	3	—	4	1
Autres maladies générales	18	14	24	9	35	10	19	14	32	33	41	39
Tot.	763	618	387	327	350	329	591	634	925	840	1.226	1.046
Système nerveux et organes des sens.												
Lésions intra-craniennes d'origine vasculaire	15	13	9	11	17	25	38	22	54	53	143	120
Méningite	127	113	59	69	78	67	50	29	28	22	33	29
Autres affections	911	640	124	120	42	30	37	27	48	59	103	86
Tot.	1.053	766	192	200	137	122	125	78	130	134	279	235
Appareil circulatoire.												
Maladies du cœur	38	28	19	21	77	53	90	81	119	166	447	364
Autres maladies de l'appareil circulatoire	9	7	4	2	16	9	18	13	23	31	47	58
Tot.	47	35	23	23	93	62	108	94	142	197	494	422
Appareil respiratoire.												
Bronchite aiguë (a)	110	96	31	40	7	12	11	5	23	10	28	16
Bronchite chronique (b)	—	—	—	—	6	3	15	8	19	23	66	23
Pneumonie	953	727	291	243	60	52	96	60	120	75	209	104
Autres affections (tuberculose exceptée)	154	107	58	61	43	46	73	54	108	66	214	91
Tot.	1.217	930	380	344	116	113	195	127	270	174	517	234
Appareil digestif.												
Diarrhée et entérite	483	345	73	50	22	13	7	8	9	18	5	16
Appendicite	2	2	11	11	59	52	40	23	30	14	40	26
Maladies du foie et des voies biliaires	15	7	4	4	5	5	9	7	26	14	55	41
Autres maladies (c)	165	107	37	33	61	46	62	46	114	72	221	117
Tot.	665	461	125	98	147	116	118	84	179	118	321	200
Appareil génito-urinaire.												
Néphrites	1	3	5	4	15	11	15	19	46	33	96	86
Autres affections	6	2	4	4	8	10	11	15	24	19	23	48
Tot.	7	5	9	8	23	21	26	34	70	52	119	134
Etat puerpéral.												
Septicémie puerpérale	—	—	—	—	—	—	—	21	—	63	—	28
Autres maladies de la grossesse, de l'accouchement et de l'état puerpéral	—	—	—	—	—	—	—	56	—	133	—	93
Tot.	—	—	—	—	—	—	—	77	—	196	—	121
Maladies de la peau, du tissu cellulaire, des os et des organes de la locomotion												
Débilité congénitale	30	18	6	4	15	7	24	10	28	14	21	15
Sénilité	1,323	992	—	—	—	—	—	—	—	—	—	—
Tot.	1.353	1.010	6	4	15	7	24	10	28	14	21	15
Morts violentes												
Causes non spécifiées ou mal définies	—	—	—	—	—	—	—	—	—	—	—	—
Total général.	5.105	3.825	1.122	1.004	881	770	1.187	1.138	1.744	1.725	2.977	2.407

N. B. Cette statistique n'est établie que tous les cinq ans. — (a) Y compris les bronchites sans épithète de moins de 5 ans. — (b) Y compris les bronchites sans épithète de 5 ans et plus. — (c) Cancer et tuberculose exceptés.

Les décès par faits de guerre ont été classés dans les causes non spécifiées ou mal définies.

DOODSOORZAKEN NAAR DEN LEEFTIJD, IN 1940.

51

(Bron : Centr. Dienst v. d. Statistiek).

45 ans à moins de 55 45 jaar tot beneden 55		55 ans à moins de 65 55 jaar tot beneden 65		65 ans à moins de 75 65 jaar tot beneden 75		75 ans et plus 75 jaar en ouder		Total — Totaal			DOODSOORZAKEN
H.-M.	F.-V.	H.-M.	F.-V.	H.-M.	F.-V.	H.-M.	F.-V.	H.-M.	F.-V.	Tot.	
Algemeene ziekten.											
5	6	2	4	1	—	1	—	55	43	98	Febris typhoidea en paratyphus.
—	—	—	—	—	—	—	—	136	93	229	Mazelen.
—	—	—	—	—	—	—	—	46	51	97	Roodvonk.
—	—	—	—	—	—	—	—	166	170	336	Kinkhoest.
2	—	2	1	1	—	1	—	199	204	403	Difterie.
72	35	99	78	147	167	180	202	1,122	931	2,053	Influenza.
527	197	388	130	154	89	31	37	2,727	1,760	4,487	Tuberculose van de ademhalingsorganen.
94	52	88	48	42	42	13	13	667	566	1,233	Andere tuberculose.
27	21	27	25	22	13	10	10	129	91	220	Syphilis, progr. ataxie der bewegingsorganen, algemeene verlamming, enz.
1	1	—	—	—	—	1	—	5	2	7	Malaria.
2	4	5	2	8	4	1	2	26	17	43	Poliomyelitis acuta.
42	23	50	39	53	52	26	30	384	339	723	Andere besmettelijke ziekten.
618	893	1,269	1,390	1,629	1,528	822	884	4,693	5,255	9,948	Kanker en andere kwaadaardige gezwellen.
61	77	74	96	93	122	46	69	339	436	775	Niet-kwaadaardige gezwellen of gezwellen waarvan de kwaadaardigheid niet gespecificeerd is.
27	38	100	73	130	129	74	80	378	360	738	Chronische rheumatiek en jicht.
80	85	177	283	281	436	100	230	705	1,100	1,805	Diabetes mellitus.
14	1	26	3	21	6	9	4	78	15	93	Alcoholisme.
42	44	62	66	69	53	24	35	366	317	683	Andere algemeene ziekten.
1.614	1.477	2.375	2.238	2.651	2.643	1.339	1.598	12.221	11.750	23.971	Totaal
Zenuwstelsel en zintuigen.											
321	318	855	755	1,312	1,415	1,192	1,438	3,956	4,170	8,126	Inwendige schedelkneuzing veroorzaakt door den bloedsomloop
35	25	33	28	24	26	13	13	480	421	901	Meningitis.
110	124	153	163	196	206	102	138	1,826	1,593	3,419	Andere aandoeningen.
466	467	1.041	946	1.532	1.647	1.307	1.589	6.262	6.184	12.446	Totaal
Bloedvatenstelsel.											
1,100	819	2,449	1,964	3,705	3,728	3,180	3,954	11,224	11,178	22,402	Hartziekten.
158	104	355	246	613	465	532	556	1,775	1,491	3,266	Andere ziekten van het bloedvatenstelsel.
1.258	923	2.804	2.210	4.318	4.193	3.712	4.510	12.999	12.669	25.668	Totaal
Ademhalingsorganen.											
55	17	88	42	134	118	142	188	615	536	1,151	Acute bronchitis (a).
191	32	287	99	340	192	221	226	1,159	614	1,773	Chronische bronchitis (b).
290	161	534	336	755	669	785	945	4,093	3,372	7,465	Pneumonie.
352	150	608	283	723	487	484	485	2,817	1,830	4,647	Andere ziekten (tuberculose uitgezonderd).
888	360	1.517	760	1.952	1.466	1.632	1.844	8.684	6.352	15.036	Totaal
Spijverteringsorganen.											
23	26	25	49	41	51	39	53	727	629	1,356	Diarrhee en enteritis.
28	28	37	23	23	27	15	25	285	231	516	Appendicitis.
117	92	223	186	241	246	143	173	838	775	1,613	Ziekten van de lever en van de galgallen.
243	172	379	297	411	395	261	319	1,954	1,604	3,558	Andere ziekten.
411	318	664	555	716	719	458	570	3.804	3.239	7.043	Totaal
Uro-genitaal-organen.											
152	145	340	225	509	303	427	263	1,606	1,092	2,698	Nephritis.
68	56	136	93	263	107	301	85	844	439	1,283	Andere ziekten.
220	201	476	318	772	410	728	348	2.450	1.531	3.981	Totaal
Puerperium.											
—	12	—	—	—	—	—	—	—	124	124	Septichaemia puerperalis.
—	17	—	—	—	—	—	—	—	299	299	Andere ziekten van zwangerschap, kraambed en puerperium.
—	29	—	—	—	—	—	—	—	423	423	Totaal
43	28	59	49	46	71	44	59	316	275	591	Ziekten van de huid, van het celweefsel, van de beenderen en van de bewegingsorganen.
—	—	100	129	1,086	1,061	4,943	6,672	1,323	992	2,315	Aangeboren zwakte.
—	—	—	—	—	—	—	—	6,129	7,862	13,991	Ouderdom.
43	28	159	178	1.132	1.132	4.987	6.731	7.768	9.129	16.897	Totaal.
—	—	—	—	—	—	—	—	4,427	1,377	5,804	Gewelddadige dood.
—	—	—	—	—	—	—	—	16,100	6,349	22,449	Niet of onvolkomen omschreven oorzaken.
4.900	3.803	9.036	7.205	13.073	12.210	14.163	17.190	74.715	59.003	133.718	Algemeen totaal.

N. B. — Deze statistiek wordt enkel om de 5 jaar opgemaakt. — (a) Met inbegrip van de bronchitis, zonder nadere aanduiding van beneden 5 jaar. — (b) Met inbegrip van de bronchitis zonder nadere aanduiding van 5 jaar en ouder. — (c) Kanker en tuberculose uitgezonderd.
De sterfgevallen te wijten aan oorlogsfeiten werden opgenomen onder de rubriek » Niet of onvolkomen omschreven oorzaken. »

Andere ziekten van het bloedenstelsel	415	725	206	453	455	413	73	49	169	1,587	1,371	2,958	3-52
Tot	3,019	5,505	2,396	3,446	4,427	2,876	618	411	1,134	12,019	11,813	23,832	28-38
<i>Affections de l'appareil respiratoire.</i>													
<i>Ziekten van de ademhalingsorganen.</i>													
Bronchite aiguë (a). — Acute bronchitis (a)	162	200	202	225	130	87	69	32	41	622	526	1,148	1-37
Bronchite chronique (b). — Chronische bronchitis (b)	231	267	254	142	428	318	69	37	75	1,207	614	1,821	2-17
Pneumonie	1,218	1,771	590	1,713	995	1,156	295	197	358	4,527	3,766	8,293	9-88
Autres affections (tuberculeuse exceptée). — Andere ziekten (tuberculeuse uitgezonderd)	562	989	465	389	1,024	512	182	101	241	2,624	1,841	4,465	5-32
Tot	2,173	3,227	1,511	2,469	2,577	2,073	615	367	715	8,980	6,747	15,727	18-74
<i>Affections de l'appareil digestif.</i>													
<i>Ziekten van de spijsverteringsorganen.</i>													
Diarrhée et entérite (moins de 2 ans). — Diarrhee en enteritis (beneden 2 jaar)	159	134	120	175	79	56	26	14	23	437	349	786	0-94
Diarrhée et entérite (2 ans et plus). — Diarrhee en enteritis (2 jaar en ouder)	59	72	26	51	33	24	16	6	10	150	147	297	0-35
Appendicite. — Appendicitis	77	106	90	67	97	88	35	26	20	348	258	606	0-72
Maladies du foie et des voies biliaires. — Ziekten van de lever en van de galgangen	231	380	250	201	245	228	73	68	81	919	838	1,757	2-09
Autres maladies — Andere ziekten.	454	792	419	471	631	326	109	65	166	1,836	1,597	3,433	4-09
Tot	980	1,484	905	965	1,085	722	259	179	300	3,690	3,189	6,879	8-19
<i>Affections de l'appareil génito-urinaire.</i>													
<i>Ziekten van de urogenitaal-organen.</i>													
Néphrites. — Nephritis	464	623	268	496	418	346	52	70	125	1,654	1,208	2,862	3-41
Autres affections — Andere ziekten	160	270	133	157	234	155	41	28	65	807	456	1,263	1-51
Tot	624	893	421	653	652	501	93	98	190	2,461	1,664	4,125	4-92
<i>Etat puerpéral. — Puerperium.</i>													
Septicémie puerpérale. — Septicaemia puerperalis	22	41	12	16	46	17	2	5	9	—	170	170	0-20
Autres maladies de la grossesse, de l'accouchement et de l'état puerpéral. — Andere ziekten van zwangerschap, kraambed en puerperium	47	45	48	38	41	58	25	8	16	—	326	326	0-39
Tot	69	86	60	54	87	75	27	13	25	—	496	496	0-59
Maladies de la peau, du tissu cellulaire, des os et des organes de la locomotion. — Ziekten van de huid, van het celweefsel, van de beenderen en van de bewegingsorganen	75	107	45	65	69	55	16	7	21	263	197	460	0-54
Débilité congénitale. — Aangeboren zwakte. — Sénilité. — Ouderdom	375	355	458	441	227	220	265	42	59	1,372	1,070	2,442	2-90
Morts violentes. — Gewelddadige dood	1,184	1,978	1,445	1,015	2,287	1,486	905	674	841	5,183	6,632	11,815	14-07
Causes non spécifiées ou mal définies. Niet of onvolkomen omschreven oorzaken	554	974	419	514	653	656	214	110	210	3,346	958	4,304	5-12
	487	1,452	409	947	1,692	806	151	379	336	3,583	3,076	6,659	7-93
Total général. — Algemeen totaal	15,035	24,268	12,386	16,265	19,448	14,250	4,913	3,209	5,812	60,831	54,755	115,586	137-66

(a) Y compris les bronchites sans épihète de moins de 5 ans. — (b) Y compris les bronchites sans épihète de 5 ans et plus.
 (a) Daaronder begrepen de bronchitis beneden 5 jaar zonder nadere aanduiding. — (b) Daaronder begrepen de bronchitis van 5 jaar en ouder zonder nadere aanduiding.

DÉCÈS PAR AGE ET PAR ÉTAT CIVIL — STERFTE NAAR LEEFTIJD EN BURGERLIJKEN STAAT.

(Mort-nés et autres enfants présentés sans vie non compris —
Dodgeborenen en andere levenloos aangegeven kinderen niet meegeteld).

(Source: Off. centr. de Statistique.)

(Bron: Centr. Dienst v. d. Statistiek.)

ANNÉES JAREN	Age au moment du décès. Leeftijd bij het overlijden.		Célibataires. Ongehuwd.		Mariés. Gehuwd.		Veufs. In weduwstaat.		Divorcés. Gescheidenen van echt.		Etat civil inconnu Burgerl. staat onbekend.		TOTAL — TOTAAL.	
			Hommes. Mannen.	Femmes. Vrouwen.	Hommes. Mannen.	Femmes. Vrouwen.	Hommes. Mannen.	Femmes. Vrouwen.	Hommes. Mannen.	Femmes. Vrouwen.	Hommes. Mannen.	Femmes. Vrouwen.	Hommes. Mannen.	Femmes. Vrouwen.
1910	Tot.		30,016	25,567	19,083	14,365	9,309	14,171	132	109	65	9	58,605	54,221
1920	Au-dessous de 15 ans. Beneden 15 jaar.		24,028	19,733	19,339	15,431	8,998	14,461	168	172	104	21	52,687	49,818
	De 15 à (et) 18 ans (jaar).		11,662	9,269	—	—	—	—	—	—	—	—	11,662	9,269
	Van 18 tot, beneden 21 jaar		555	534	—	13	—	—	—	—	—	—	557	547
	» 21 »		820	598	30	124	—	—	—	—	—	—	851	722
	» 25 »		1,041	661	167	491	1	7	—	—	—	—	1,212	1,159
	» 30 »		858	462	747	995	16	13	5	2	—	—	1,633	1,473
	» 35 »		469	313	1,064	1,043	27	33	8	10	—	—	1,573	1,400
	» 40 »		339	269	1,145	1,020	50	60	18	21	—	—	1,557	1,376
	» 45 »		409	276	1,454	1,208	61	97	20	25	—	—	1,876	1,606
	» 50 »		322	322	1,863	1,322	166	168	43	22	—	—	2,488	1,834
	» 55 »		512	371	2,380	1,660	227	300	57	26	—	—	3,182	2,358
	» 60 »		536	427	2,823	1,874	489	549	46	34	—	—	3,898	2,886
	» 65 »		673	577	3,359	2,196	806	1,100	37	35	—	—	4,879	3,910
	» 70 »		761	723	3,389	2,191	1,249	1,914	36	39	—	—	5,438	4,864
	» 75 »		740	813	2,936	1,762	1,840	2,898	46	24	—	—	5,565	5,498
	» 80 »		641	802	2,051	1,088	2,056	3,334	26	27	—	—	4,778	5,252
	» 85 »		382	565	961	502	1,803	3,034	5	23	—	—	3,151	4,129
	» 90 »		183	298	284	140	1,040	1,715	2	2	—	—	1,510	2,158
	» 95 »		29	100	41	22	310	573	—	—	—	—	380	697
	» 100 »		5	10	3	3	28	60	—	—	—	—	36	77
	Au-dessus de 100 ans. Boven de 100 jaar		—	—	—	—	2	6	—	—	—	—	2	6
	Age inconnu. Leeftijd onbekend.		—	—	—	—	—	—	—	—	15	4	15	4
	Tot.		20,954	17,390	24,698	17,658	10,171	15,867	349	292	71	18	56,243	51,225
	Totaux généraux Algem. totalen		38,344	—	42,356	—	26,038	—	641	—	89	—	107,468	—

N. B. — Cette statistique n'est dressée que tous les dix ans.

N. B. — Deze statistiek wordt enkel om de tien jaar opgemaakt.

TABLE DE MORTALITÉ AJUSTÉE POUR HOMMES (1928-1932).
GEJUSTEERDE STERFTETAFELS VOOR MANNEN (1928-1932).

(Source : Office central de Statistique).

(Bron : Centrale Dienst voor de Statistiek).

Age Leeftijd	Probabilité de décès Sterftkans	Probabilité de survie Overlevingskans	Nombre de survivants sur 100,000 naissances Aantal overlevenden op 100,000 geboorten	Taux instantanés de mortalité Oogenblikkelijke sterftkans	Vie moyenne (a) Gemiddelde levens- duur (a)	Age Leeftijd	Probabilité de décès Sterftkans	Probabilité de survie Overlevingskans	Nombre de survivants sur 100,000 naissances Aantal overlevenden op 100,000 geboorten	Taux instantanés de mortalité Oogenblikkelijke sterftkans	Vie moyenne (a) Gemiddelde levensduur (a)
0	0,10075	0,89925	100,000	0,18554	—	51	0,01234	0,98766	69,666	0,01198	21.61
1	0,01711	0,98289	89,925	0,02751	56.02	52	0,01325	0,98675	68,806	0,01287	20.86
2	0,00642	0,99358	88,386	0,00402	61.25	53	0,01427	0,98573	67,894	0,01384	20.12
3	0,00458	0,99542	87,819	0,00467	61.32	54	0,01538	0,98462	66,925	0,01491	19.39
4	0,00369	0,99631	87,417	0,00404	60.71	55	0,01659	0,98341	65,896	0,01609	18.66
5	0,00312	0,99688	87,094	0,00338	59.99	56	0,01793	0,98207	64,803	0,01739	17.94
6	0,00264	0,99736	86,822	0,00287	59.21	57	0,01941	0,98059	63,641	0,01882	17.24
7	0,00224	0,99776	86,593	0,00243	58.40	58	0,02104	0,97896	62,406	0,02040	16.53
8	0,00190	0,99810	86,399	0,00206	57.55	59	0,02282	0,97718	61,093	0,02214	15.86
9	0,00168	0,99832	86,235	0,00177	56.68	60	0,02477	0,97523	59,699	0,02405	15.18
10	0,00154	0,99846	86,090	0,00160	55.78	61	0,02692	0,97308	58,220	0,02615	14.53
11	0,00148	0,99852	85,957	0,00150	54.88	62	0,02930	0,97070	56,653	0,02847	13.87
12	0,00147	0,99853	85,830	0,00145	53.97	63	0,03188	0,96812	54,993	0,03103	13.23
13	0,00165	0,99835	85,704	0,00153	53.04	64	0,03475	0,96525	53,240	0,03384	12.61
14	0,00196	0,99804	85,563	0,00179	52.11	65	0,03787	0,96213	51,390	0,03693	12.01
15	0,00230	0,99770	85,395	0,00213	51.19	66	0,04132	0,95868	49,444	0,04034	11.43
16	0,00266	0,99734	85,199	0,00248	50.29	67	0,04506	0,95494	47,401	0,04409	10.85
17	0,00306	0,99694	84,972	0,00286	49.42	68	0,04922	0,95078	45,265	0,04823	10.30
18	0,00353	0,99647	84,712	0,00330	48.55	69	0,05374	0,94626	43,037	0,05278	9.75
19	0,00398	0,99602	84,413	0,00377	47.69	70	0,05871	0,94129	40,724	0,05779	9.22
20	0,00434	0,99566	84,077	0,00421	46.85	71	0,06415	0,93585	38,333	0,06331	8.69
21	0,00426	0,99574	83,712	0,00437	46.04	72	0,07011	0,92989	35,874	0,06939	8.21
22	0,00399	0,99601	83,355	0,00414	45.24	73	0,07662	0,92338	33,359	0,07608	7.74
23	0,00385	0,99615	83,022	0,00390	44.43	74	0,08373	0,91627	30,803	0,08345	7.29
24	0,00392	0,99608	82,702	0,00389	43.61	75	0,09152	0,90848	28,224	0,09157	6.84
25	0,00398	0,99602	82,378	0,00396	42.78	76	0,10000	0,90000	25,641	0,10051	6.41
26	0,00406	0,99594	82,050	0,00403	41.95	77	0,10924	0,89076	23,077	0,11035	6.02
27	0,00415	0,99585	81,717	0,00411	41.12	78	0,11933	0,88067	20,556	0,12119	5.64
28	0,00423	0,99577	81,378	0,00420	40.28	79	0,13025	0,86975	18,103	0,13312	5.30
29	0,00434	0,99566	81,034	0,00429	39.45	80	0,14220	0,85780	15,745	0,14627	4.96
30	0,00444	0,99556	80,682	0,00440	38.62	81	0,15512	0,84448	13,506	0,16074	4.65
31	0,00457	0,99543	80,324	0,00452	37.78	82	0,16914	0,83086	11,411	0,17668	4.34
32	0,00470	0,99530	79,957	0,00464	36.95	83	0,18437	0,81563	9,481	0,19422	4.06
33	0,00485	0,99515	79,581	0,00479	36.12	84	0,20070	0,79930	7,733	0,21355	3.79
34	0,00503	0,99497	79,195	0,00494	35.28	85	0,21841	0,78159	6,181	0,23483	3.56
35	0,00519	0,99481	78,797	0,00511	34.44	86	0,23722	0,76278	4,831	0,25827	3.35
36	0,00538	0,99462	78,388	0,00530	33.61	87	0,25780	0,74220	3,685	0,28407	3.13
37	0,00562	0,99438	77,966	0,00551	32.78	88	0,27971	0,72029	2,735	0,31249	2.97
38	0,00584	0,99416	77,528	0,00574	31.94	89	0,30254	0,69746	1,970	0,34378	2.78
39	0,00611	0,99389	77,075	0,00599	31.12	90	0,32751	0,67249	1,374	0,37824	2.60
40	0,00640	0,99360	76,604	0,00627	30.30	91	0,35390	0,64610	924	0,41618	2.43
41	0,00673	0,99327	76,114	0,00658	29.48	92	0,38191	0,61809	597	0,45797	2.32
42	0,00706	0,99294	75,602	0,00691	28.67	93	0,41192	0,58808	369	0,50398	2.19
43	0,00746	0,99254	75,068	0,00729	27.86	94	0,43779	0,56221	217	0,55465	2.00
44	0,00789	0,99211	74,508	0,00769	27.05	95	0,47541	0,52459	122	0,61045	1.82
45	0,00835	0,99165	73,920	0,00815	26.26	96	0,50000	0,50000	64	0,67190	1.93
46	0,00888	0,99112	73,303	0,00864	25.47	97	0,53125	0,46875	32	0,73956	1.87
47	0,00943	0,99057	72,652	0,00919	24.68	98	0,60000	0,40000	15	0,81406	1.70
48	0,01006	0,98994	71,967	0,00979	23.90	99	0,66667	0,33333	6	0,89611	1.24
49	0,01075	0,98925	71,243	0,01045	23.14	100	0,50000	0,50000	2	0,98646	0.85
50	0,01151	0,98849	70,477	0,01118	22.37	101	—	—	1	1,08595	—

(1) Calculs effectués en partant des résultats de la table brute.

(a) Berekeningen gemaakt op grond van de uitkomsten der bruto-tafel.

TABLE DE MORTALITÉ AJUSTÉE POUR FEMMES (1928-1932)
 GEJUSTEERDE STERFTETAFELS VOOR VROUWEN (1928-1932)

57

(Source : Office central de Statistique).

(Bron : Centrale Dienst voor de Statistiek).

Age Leeftijd	Probabilité de décès Sterftkans	Probabilité de survie Overlevingskans	Nombre de survivants sur 100,000 naissances Aantal overlevenden op 100,000 geboorten	Taux instantané de mortalité Oogenblikkelijke sterftkans	Vie moyenne (a) Gemiddelde levens- duur (a)	Age Leeftijd	Probabilité de décès Sterftkans	Probabilité de survie Overlevingskans	Nombre de survivants sur 100,000 naissances Aantal overlevenden op 100,000 geboorten	Taux instantané de mortalité Oogenblikkelijk sterftkans	Vie moyenne (a) Gemiddelde levensduur (a)
0	0,07855	0,92145	100,000	0,14241	—	51	0,00927	0,99073	74,018	0,00901	23.55
1	0,01478	0,98522	92,145	0,02313	59.79	52	0,00994	0,99006	73,332	0,00964	22.76
2	0,00585	0,99415	90,783	0,00463	63.84	53	0,01069	0,98931	72,603	0,01035	21.97
3	0,00391	0,99609	90,252	0,00419	63.81	54	0,01150	0,98850	71,827	0,01114	21.18
4	0,00315	0,99685	89,899	0,00341	63.18	55	0,01242	0,98758	71,001	0,01209	20.40
5	0,00268	0,99732	89,616	0,00288	62.43	56	0,01343	0,98657	70,119	0,01299	19.64
6	0,00230	0,99770	89,376	0,00248	61.63	57	0,01457	0,98543	69,177	0,01408	18.87
7	0,00200	0,99800	89,170	0,00214	60.79	58	0,01584	0,98416	68,169	0,01530	18.11
8	0,00175	0,99825	88,992	0,00186	59.92	59	0,01723	0,98277	67,089	0,01665	17.38
9	0,00164	0,99836	88,836	0,00169	59.05	60	0,01881	0,98119	65,933	0,01816	16.64
10	0,00150	0,99850	88,690	0,00157	58.16	61	0,02056	0,97944	64,693	0,01984	15.93
11	0,00145	0,99855	88,557	0,00146	57.25	62	0,02247	0,97753	63,363	0,02171	15.23
12	0,00149	0,99851	88,429	0,00145	56.33	63	0,02404	0,97536	61,939	0,02380	14.54
13	0,00171	0,99829	88,297	0,00158	55.41	64	0,02703	0,97297	60,413	0,02613	13.86
14	0,00204	0,99796	88,146	0,00187	54.48	65	0,02969	0,97031	58,780	0,02872	13.21
15	0,00240	0,99760	87,966	0,00222	53.57	66	0,03265	0,96735	57,035	0,03161	12.57
16	0,00273	0,99727	87,755	0,00257	52.68	67	0,03592	0,96408	55,173	0,03483	11.94
17	0,00306	0,99694	87,515	0,00290	51.80	68	0,03957	0,96043	53,191	0,03842	11.32
18	0,00339	0,99661	87,247	0,00324	50.94	69	0,04363	0,95637	51,086	0,04241	10.74
19	0,00363	0,99637	86,951	0,00353	50.09	70	0,04812	0,95188	48,857	0,04687	10.17
20	0,00379	0,99621	86,635	0,00373	49.26	71	0,05309	0,94691	46,506	0,05183	9.60
21	0,00386	0,99614	86,307	0,00384	48.43	72	0,05859	0,94141	44,037	0,05737	9.08
22	0,00387	0,99613	85,974	0,00388	47.61	73	0,06472	0,93528	41,457	0,06353	8.55
23	0,00383	0,99617	85,641	0,00386	46.79	74	0,07149	0,92851	38,774	0,07040	8.05
24	0,00377	0,99623	85,313	0,00376	45.97	75	0,07897	0,92103	36,002	0,07806	7.56
25	0,00381	0,99619	84,991	0,00380	45.14	76	0,08722	0,91278	33,159	0,08659	7.12
26	0,00385	0,99615	84,667	0,00384	44.33	77	0,09634	0,90366	30,267	0,09610	6.69
27	0,00389	0,99611	84,341	0,00388	43.51	78	0,10639	0,89361	27,351	0,10670	6.28
28	0,00394	0,99606	84,013	0,00392	42.68	79	0,11747	0,88253	24,441	0,11851	5.90
29	0,00400	0,99600	83,682	0,00398	41.85	80	0,12967	0,87033	21,570	0,13166	5.54
30	0,00406	0,99594	83,347	0,00404	41.01	81	0,14302	0,85698	18,773	0,14633	5.20
31	0,00413	0,99587	83,009	0,00410	40.17	82	0,15770	0,84230	16,088	0,16267	4.88
32	0,00420	0,99580	82,666	0,00417	39.34	83	0,17371	0,82629	13,551	0,18088	4.59
33	0,00430	0,99570	82,319	0,00425	38.50	84	0,19130	0,80870	11,197	0,20118	4.28
34	0,00438	0,99562	81,965	0,00434	37.66	85	0,21038	0,78962	9,055	0,22379	4.01
35	0,00448	0,99552	81,606	0,00445	36.81	86	0,23105	0,76895	7,150	0,24899	3.76
36	0,00462	0,99538	81,240	0,00456	35.97	87	0,25355	0,74645	5,498	0,27708	3.54
37	0,00474	0,99526	80,865	0,00468	35.14	88	0,27778	0,72222	4,104	0,30838	3.37
38	0,00488	0,99512	80,482	0,00482	34.30	89	0,30398	0,69602	2,964	0,34325	3.21
39	0,00506	0,99494	80,089	0,00498	33.46	90	0,33204	0,66796	2,063	0,38212	3.03
40	0,00522	0,99478	79,684	0,00515	32.62	91	0,36212	0,63788	1,378	0,42543	2.86
41	0,00544	0,99456	79,268	0,00534	31.77	92	0,39363	0,60637	879	0,47370	2.71
42	0,00566	0,99434	78,837	0,00556	30.94	93	0,42589	0,57411	533	0,52749	2.60
43	0,00592	0,99408	78,391	0,00580	30.11	94	0,46405	0,53595	306	0,58743	2.44
44	0,00619	0,99381	77,927	0,00606	29.28	95	0,50000	0,50000	164	0,65423	2.35
45	0,00649	0,99351	77,445	0,00636	28.45	96	0,53659	0,46341	82	0,72867	2.22
46	0,00685	0,99315	76,942	0,00669	27.62	97	0,57895	0,42105	38	0,81162	2.05
47	0,00724	0,99276	76,415	0,00706	26.80	98	0,62500	0,37500	16	0,90406	1.76
48	0,00767	0,99233	75,862	0,00747	25.98	99	0,66667	0,33333	6	1,00708	1.25
49	0,00814	0,99186	75,280	0,00793	25.17	100	0,50000	0,50000	2	1,12187	0.79
50	0,00869	0,99131	74,667	0,00844	24.36	101	—	—	1	1,24981	0.50

(a) Calculs effectués en partant des résultats de la table brute.

(a) Berekeningen gemaakt op grond van de uitkomsten der bruto-tafel.

TABLE DE MORTALITÉ AJUSTÉE POUR LES DEUX SEXES (1928-1932).
GEJUSTEERDE STERFTETAPELS VOOR DE BEIDE GESLACHTEN (1928-1932).

(Source : Office central de Statistique).

(Bron : Centrale Dienst voor de Statistiek).

Age Leeftijd	Probabilité de décès Sterftekans	Probabilité de survie Overlevingskans	Nombre de survivants sur 100,000 naissances Aantal overlevenden op 100,000 geboorten	Taux instantanés de mortalité Oogenblikkelijke sterftekans	Vie moyenne (a) Gemiddelde levens- duur (a)	Age Leeftijd	Probabilité de décès Sterftekans	Probabilité de survie Overlevingskans	Nombre de survivants sur 100,000 naissances Aantal overlevenden op 100,000 geboorten	Taux instantanés de mortalité Oogenblikkelijk sterftekans	Vie moyenne (a) Gemiddelde levensduur (a)
0	0,08989	0,91011	100,000	0,16444	—	51	0,01078	0,98922	71,813	0,01047	22.60
1	0,01595	0,98405	91,011	0,02534	57.87	52	0,01157	0,98843	71,039	0,01122	21.83
2	0,00613	0,99387	89,559	0,00432	62.55	53	0,01243	0,98757	70,217	0,01206	21.06
3	0,00425	0,99575	89,010	0,00443	62.57	54	0,01340	0,98660	69,344	0,01298	20.30
4	0,00344	0,99656	88,632	0,00374	61.95	55	0,01446	0,98554	68,415	0,01401	19.55
5	0,00290	0,99710	88,327	0,00314	61.21	56	0,01563	0,98437	67,426	0,01514	18.81
6	0,00248	0,99752	88,071	0,00267	60.42	57	0,01693	0,98307	66,372	0,01640	18.07
7	0,00212	0,99788	87,853	0,00229	59.60	58	0,01838	0,98162	65,248	0,01778	17.35
8	0,00183	0,99817	87,667	0,00196	58.74	59	0,01995	0,98005	64,049	0,01932	16.65
9	0,00166	0,99834	87,507	0,00173	57.87	60	0,02170	0,97830	62,771	0,02102	15.94
10	0,00152	0,99848	87,362	0,00158	56.97	61	0,02364	0,97636	61,409	0,02290	15.25
11	0,00146	0,99854	87,229	0,00148	56.06	62	0,02579	0,97421	59,957	0,02498	14.58
12	0,00148	0,99852	87,102	0,00145	55.15	63	0,02813	0,97187	58,411	0,02729	13.92
13	0,00168	0,99832	86,973	0,00156	54.23	64	0,03074	0,96926	56,768	0,02984	13.27
14	0,00200	0,99800	86,827	0,00183	53.30	65	0,03362	0,96638	55,023	0,03266	12.64
15	0,00234	0,99766	86,653	0,00217	52.39	66	0,03679	0,96321	53,173	0,03578	12.03
16	0,00270	0,99730	86,450	0,00252	51.49	67	0,04028	0,95972	51,217	0,03923	11.43
17	0,00306	0,99694	86,217	0,00288	50.61	68	0,04413	0,95587	49,154	0,04305	10.84
18	0,00346	0,99654	85,953	0,00327	49.75	69	0,04838	0,95162	46,985	0,04728	10.28
19	0,00381	0,99619	85,656	0,00365	48.89	70	0,05305	0,94695	44,712	0,05196	9.73
20	0,00407	0,99593	85,330	0,00397	48.06	71	0,05820	0,94180	42,340	0,05714	9.18
21	0,00406	0,99594	84,983	0,00410	47.24	72	0,06387	0,93613	39,876	0,06288	8.69
22	0,00393	0,99607	84,638	0,00401	46.43	73	0,07008	0,92992	37,329	0,06922	8.19
23	0,00386	0,99614	84,305	0,00389	45.62	74	0,07695	0,92305	34,713	0,07623	7.71
24	0,00386	0,99614	83,980	0,00383	44.80	75	0,08442	0,91558	32,042	0,08400	7.24
25	0,00390	0,99610	83,656	0,00388	43.97	76	0,09272	0,90728	29,337	0,09259	6.81
26	0,00395	0,99605	83,330	0,00393	43.14	77	0,10170	0,89830	26,617	0,10210	6.40
27	0,00402	0,99598	83,001	0,00400	42.32	78	0,11163	0,88837	23,910	0,11263	6.01
28	0,00409	0,99591	82,667	0,00406	41.49	79	0,12245	0,87755	21,241	0,12427	5.64
29	0,00417	0,99583	82,329	0,00414	40.65	80	0,13423	0,86577	18,640	0,13716	5.29
30	0,00426	0,99574	81,986	0,00422	39.82	81	0,14717	0,85283	16,138	0,15142	4.97
31	0,00435	0,99565	81,637	0,00431	38.98	82	0,16116	0,83884	13,763	0,16720	4.66
32	0,00444	0,99556	81,282	0,00441	38.15	83	0,17653	0,82347	11,545	0,18466	4.37
33	0,00457	0,99543	80,921	0,00452	37.31	84	0,19302	0,80698	9,507	0,20398	4.08
34	0,00469	0,99531	80,551	0,00464	36.48	85	0,21103	0,78897	7,672	0,22536	3.83
35	0,00484	0,99516	80,173	0,00477	35.64	86	0,23030	0,76970	6,053	0,24902	3.60
36	0,00499	0,99501	79,785	0,00492	34.80	87	0,25134	0,74866	4,659	0,27520	3.39
37	0,00516	0,99484	79,387	0,00509	33.97	88	0,27380	0,72620	3,488	0,30417	3.22
38	0,00536	0,99464	78,977	0,00527	33.13	89	0,29807	0,70193	2,533	0,33623	3.05
39	0,00558	0,99442	78,554	0,00548	32.30	90	0,32340	0,67660	1,778	0,37171	2.88
40	0,00580	0,99420	78,116	0,00570	31.47	91	0,35079	0,64921	1,203	0,41096	2.71
41	0,00606	0,99394	77,663	0,00595	30.64	92	0,38028	0,61972	781	0,45440	2.58
42	0,00635	0,99365	77,192	0,00622	29.82	93	0,41116	0,58884	484	0,50248	2.47
43	0,00668	0,99332	76,702	0,00653	28.99	94	0,44211	0,55789	285	0,55567	2.30
44	0,00702	0,99298	76,190	0,00686	28.18	95	0,47799	0,52201	159	0,61454	2.22
45	0,00740	0,99260	75,655	0,00723	27.36	96	0,50602	0,49398	83	0,67967	2.13
46	0,00784	0,99216	75,095	0,00765	26.55	97	0,56098	0,43902	41	0,75176	1.99
47	0,00832	0,99168	74,506	0,00810	25.75	98	0,55556	0,44444	18	0,83152	1.74
48	0,00884	0,99116	73,886	0,00861	24.95	99	0,62500	0,37500	8	0,91978	1.24
49	0,00942	0,99058	73,233	0,00916	24.16	100	0,66667	0,33333	3	1,01745	0.80
50	0,01006	0,98994	72,543	0,00978	23.38	101	—	—	1	1,12554	0.50

(1) Calculs effectués en partant des résultats de la table brute.

(a) Berekeningen gemaakt op grond van de uitkomsten der bruto-tafel.

(Source : Off. centr. de Stat.)

(Bron : Centr. Dienst v. d. Stat.)

ARRONDISSEMENTS ADMINISTRATIFS	Proportions pour 100 naissances — Verhoudingen tot 100 geboorten					1939			ADMINISTRATIEVE ARRONDISSE- MENTEN.
	1934	1935	1936	1937	1938	Nais- sances vivantes, Levende geboor- ten.	Décès de moins d'un an. Sterfte beneden een jaar.	Propor- tions. Verhou- din- gen.	
Anvers.									Antwerpen.
Anvers	7.28	6.49	6.87	6.56	6.98	11,178	671	6.00	Antwerpen.
Malines	8.17	8.88	7.79	8.56	8.58	4,660	363	7.70	Mechelen.
Turnhout	9.51	9.08	9.60	9.53	9.30	5,920	534	9.02	Turnhout.
La province. Brabant.	8.05	7.67	7.80	7.78	7.95	21,758	1,568	7.21	De provincie. Brabant.
Bruxelles	6.59	7.01	7.12	6.09	6.57	15,036	1,005	6.68	Brussel.
Louvain	7.95	8.95	9.14	7.80	7.76	5,684	509	8.95	Leuven.
Nivelles	6.75	6.86	6.66	6.49	5.70	1,775	118	6.65	Nijvel.
La province. Flandre occidentale.	6.94	7.47	7.55	6.56	6.80	22,495	1,632	7.26	De provincie. West-Vlaanderen.
Bruges	7.75	6.68	7.74	7.26	6.12	3,744	251	6.70	Brugge.
Dixmude	7.89	11.31	12.56	9.45	10.52	924	77	8.33	Diksmuide.
Ypres	8.65	8.25	9.58	8.18	7.32	2,290	179	7.81	Ieper.
Courtrai	7.88	7.41	8.89	6.70	6.43	4,731	369	7.80	Kortrijk.
Ostende	8.25	11.66	10.88	9.76	10.38	1,947	155	7.96	Oostende.
Roulers	9.13	9.33	9.51	8.24	7.34	2,838	218	7.68	Roeselare.
Tielt	7.76	7.63	9.32	7.92	7.83	1,553	104	6.70	Tielt.
Furnes	8.12	7.40	9.70	10.73	9.95	748	52	6.95	Veurne.
La province. Flandre orientale.	8.16	8.27	9.29	7.92	7.48	18,775	1,405	7.48	De provincie. Oost-Vlaanderen.
Alost	8.61	9.71	9.97	10.36	7.57	4,390	373	8.50	Aalst.
Termonde	8.07	8.85	8.40	7.49	8.52	2,993	261	8.72	Dendermonde.
Eekloo	6.20	6.49	7.70	7.96	6.53	1,160	84	7.24	Eekloo.
Gand	7.81	8.19	6.52	8.09	7.87	6,702	526	7.85	Gent.
Audenarde	6.82	8.27	8.64	6.69	7.28	2,030	155	7.64	Oudenaarde.
Saint-Nicolas	9.17	8.75	8.52	7.64	9.30	3,454	309	8.95	Sint-Niklaas.
La province. Hainaut.	8.15	8.61	8.14	8.26	8.00	20,729	1,708	8.24	De provincie. Henegouwen.
Ath	9.13	7.22	7.31	7.96	5.42	886	65	7.34	Aat.
Charleroi	7.06	7.70	7.19	7.76	6.19	4,949	316	6.39	Charleroi.
Mons	6.72	6.07	6.08	6.98	5.40	2,781	180	6.47	Bergen.
Soignies	7.24	7.26	7.39	6.69	5.95	1,975	142	7.19	Zinnik.
Thuin	7.26	6.12	6.85	7.80	4.75	1,589	115	7.24	Thuin.
Tournai	7.62	8.75	8.07	8.02	7.54	1,770	127	7.18	Doornik.
La province. Liège.	7.25	7.21	7.08	7.51	5.96	13,950	945	6.77	De provincie. Luik.
Huy	7.22	6.59	7.33	8.07	5.88	1,055	71	6.73	Hoei.
Liège	7.08	7.15	7.75	7.15	7.02	6,410	462	7.21	Luik.
Verviers	6.29	6.93	6.92	5.62	5.78	3,613	193	5.34	Verviers.
Waremme	6.35	6.70	7.16	8.11	7.93	821	52	6.33	Borgworm.
La province. Limbourg.	6.81	7.00	7.41	6.85	6.61	11,899	778	6.54	De provincie. Limburg.
Hasselt	7.91	6.55	6.37	6.64	7.55	5,393	390	7.23	Hasselt.
Maaseik	9.79	9.02	9.43	8.40	8.55	2,769	260	9.39	Maaseik.
Tongres	7.93	8.89	8.56	7.51	8.21	2,765	218	7.88	Tongeren.
La province. Luxembourg.	8.42	7.81	7.74	7.33	7.98	10,927	868	7.94	De provincie. Luxemburg.
Arlon	6.50	6.73	8.54	7.11	6.69	606	31	5.12	Aarlen.
Bastogne	6.28	7.55	7.75	6.29	7.48	758	54	7.12	Bastenaken.
Marche-en-Famenne	6.39	5.60	7.14	4.79	7.63	586	33	5.63	Marche-en-Famenne.
Neufchâteau	4.88	7.02	5.87	5.67	6.88	892	54	6.05	Neufchâteau.
Virton	5.71	6.40	7.90	6.45	6.30	562	35	6.23	Virton.
La province. Namur.	5.87	6.71	7.19	6.03	7.00	3,404	207	6.08	De provincie. Namen.
Dinant	6.98	6.79	6.84	6.46	5.81	1,305	76	5.82	Dinant.
Namur	7.08	6.84	6.47	6.28	6.14	2,741	197	7.19	Namen.
Philippeville	6.41	7.39	7.62	6.95	5.28	775	73	9.42	Philippeville.
La province. Le Royaume . .	6.94	6.92	6.77	6.44	5.91	4,821	346	7.18	De provincie. Het Rijk.
	7.59	7.72	7.85	7.42	7.25	128,758	9,457	7.35	

MORTALITÉ INFANTILE — CAUSES DES DÉCÈS
(Source: Off. centr. de Statistique.)

KINDERSTERFTE — DOODSOORZAKEN
(Bron: Centr. Dienst v. d. Statistiek.)

Causes des décès — Doodsoorzaken.	Antwerpen Anvers	Brabant	West-Vlaand. Flandre occid.	Oost-Vlaand. Flandre orient.	Hainaut Hene-gouwen.	Liège Lutik	Limbourg Limbourg	Luxembourg	Namur Namen	Le Royaume — Het Rijk		Pour cent dés Op honderd sterfgevallen	
										Garçons Jongens	Filles Meisjes		Tot.
Rougeole — Mazelen	20	14	34	14	4	6	26	—	—	63	55	118	1.23
Scarlatine — Roodvonk	1	7	1	1	6	6	5	2	4	21	14	35	0.37
Coqueluche — Kinkhoest	39	35	72	31	16	11	57	9	10	160	120	280	2.92
Diphthérie — Diphtherie	9	12	17	3	7	9	9	3	7	47	29	76	0.79
Grippe — Influenza	39	58	88	16	29	28	55	20	16	188	161	349	3.65
Tuberc. de l'appar. respiratoire — Tuberculose van de ademhalingsorganen	15	4	7	5	2	5	9	1	—	31	17	48	0.50
Autres tuberculoses — Andere tuberculose	2	6	4	5	8	5	5	4	4	23	20	43	0.45
Syphilis	1	4	—	1	1	—	—	—	—	7	6	13	0.14
Autres mal. infect. — And. besmett. ziekte.	6	21	17	42	5	11	10	1	9	70	52	122	1.27
Autres mal. génér. — And. algem. ziekten.	8	4	21	20	17	18	17	3	2	68	42	110	1.15
Méningite — Meningitis	13	40	17	20	45	35	3	16	36	139	86	225	2.35
Autres maladies du système nerveux — Andere ziekten van het zenuwstelsel	334	259	145	122	191	111	180	23	51	853	563	1,416	14.79
Bronchite aiguë — Acute bronchitis	61	38	80	61	15	21	16	8	10	168	142	310	3.24
Pneumonie	415	301	147	486	128	145	106	29	37	1,028	766	1,794	18.74
Autres maladies de l'appareil respiratoire — Andere ziekten van de ademhalingsorganen	62	46	73	27	23	19	14	6	4	164	110	274	2.86
Diarrhée et entérite — Diarree en enteritis	162	148	128	184	49	61	35	27	10	478	326	804	8.40
Autres maladies de l'appareil digestif — Andere ziekten van de spijsverteringsorganen	63	37	40	87	16	22	8	3	4	159	121	280	2.92
Débilité congénitale — Aangeboren zwakte	412	368	428	379	190	224	301	55	64	1,378	1,043	2,421	25.28
Autres causes — Andere oorzaken	147	132	105	206	112	67	40	25	23	517	340	857	8.95
Tot.	1,809	1,534	1,427	1,710	865	808	896	235	291	5,562	4,013	9,575	100.00
Rougeole — Mazelen	7	17	18	3	4	9	17	—	2	41	36	77	0.81
Scarlatine — Roodvonk	9	2	7	—	4	4	4	—	—	14	14	28	0.30
Coqueluche — Kinkhoest	34	36	88	46	7	18	82	15	15	197	144	341	3.61
Diphthérie — Diphtherie	17	16	22	1	7	2	13	7	6	54	37	91	0.96
Grippe — Influenza	80	77	119	32	63	33	69	24	41	315	223	538	5.69
Tuberc. de l'appar. respirat. — Tuberculose van de ademhalingsorganen	7	10	10	6	1	8	7	—	1	28	22	50	0.53
Autres tuberculoses — Andere tuberculose	4	9	7	8	6	12	3	3	1	31	22	53	0.56
Syphilis	1	2	1	4	1	—	2	—	—	8	3	11	0.12
Autres mal. infect. — And. besmett. ziekten	17	18	—	33	16	4	2	—	2	49	43	92	0.97
Autres mal. génér. — Andere algemeene ziekten	20	11	10	21	17	26	3	—	—	69	41	110	1.16
Méningite — Meningitis	28	27	21	18	48	30	2	13	24	129	82	211	2.23
Autres maladies du système nerveux — Andere ziekten van het zenuwstelsel	266	282	122	148	183	98	181	21	74	797	578	1,375	14.54
Bronchite aiguë — Acute bronchitis	79	61	72	40	11	14	13	2	—	172	120	292	3.09
Pneumonie	237	313	124	493	126	152	98	20	55	928	690	1,618	17.11
Autres maladies de l'appareil respiratoire — Andere ziekten van de ademhalingsorganen	58	52	63	21	26	17	26	1	10	158	116	274	2.90
Diarrhée et entérite — Diarree en enteritis	143	134	103	175	68	49	26	11	23	404	328	732	7.74
Autres maladies de l'appareil digestif — Andere ziekten van de spijsverteringsorganen	50	57	39	76	28	10	19	8	7	171	123	294	3.11
Débilité congénitale — Aangeboren zwakte	375	355	458	441	227	220	265	42	59	1,372	1,070	2,442	25.82
Autres causes — Andere oorzaken	130	153	121	142	102	74	36	38	26	479	349	828	8.75
Tot.	1,568	1,632	1,405	1,708	945	778	868	207	346	5,416	4,041	9,457	100.00

MORTS VIOLENTES, PAR PROVINCE. — GEWELDDADIGE DOOD, PER PROVINCIE 61

(Source : Off. centr. de Statist.)

(Bron : Centr. Dienst v. d. Stat.)

Spécifications	Antwerpen	Brabant	West-Vlaander ⁿ Flandre occident.	Oos-Vlaander ⁿ Flandre orientale	Hainaut Hene- gouwen	Liège Luik	Limburg Limbourg	Luxembour- bourg Luxem- burg	Namur Namen	Le Royaume Het Rijk	Opsomming
	Anvers										
1931-35 (Moyenne-Gemiddelde)											
Homicides ...	18	34	19	19	29	15	8	4	8	154	Doodingen. Zelfmoorden. Ongevallen. Twijfelachtige gevallen.
Suicides	181	407	120	156	290	206	24	16	56	1,456	
Accidents ...	356	441	247	267	390	332	163	62	147	2,405	
Cas douteux ..	30	46	9	16	20	22	3	4	4	154	
Total ..	585	928	395	458	729	575	198	86	215	4,169	Totaal.
1939											
Homicides ...	14	25	6	15	15	14	7	4	6	106	Doodingen. Zelfmoorden. Ongevallen. Twijfelachtige gevallen.
Suicides	171	403	138	166	241	191	31	20	63	1,424	
Accidents ...	346	502	264	323	380	435	171	84	135	2,040	
Cas douteux ..	23	44	11	10	17	16	5	2	6	134	
Total ..	554	974	419	514	653	656	214	110	210	4,304	Totaal.

MORTS VIOLENTES, D'APRÈS LES FAITS OU MOYENS. — 1939

GEWELDDADIGE DOOD, NAAR DE FEITEN OF MIDDELEN

(Source : Id.)

(Bron : Id.)

Faits ou moyens	Homicides		Suicides		Accidents		Cas dout. Twijfel- achtige ge- vallen.		Total-Totaal			Feiten of middelen.
	Dooding		Zelfmoord		Ongevall.							
	H. M.	F. V.	H. M.	F. V.	H. M.	F. V.	H. M.	F. V.	H. M.	F. V.	Tot.	
Armes à feu	25	12	132	9	21	4	2	—	180	25	205	Vuurwapens.
Asphyxie par le gaz d'éclairage	1	3	55	41	22	15	3	5	81	64	145	Verstikking door verlichtingsgas.
Asphyxie par d'autres gaz du charbon	—	—	2	4	30	3	—	—	32	7	39	Verstikking door ander steenkoolgas.
Asphyxie par d'autres gaz.	—	—	1	—	12	—	—	—	13	—	13	Verstikking door andere gassen.
Asphyxie par suffocation ..	—	—	30	9	9	7	1	2	40	18	58	Verstikking door ver-smachting.
Brûlures	—	—	—	1	71	96	—	—	71	97	168	Brandwonden.
Chute de corps durs	—	—	—	—	89	8	2	—	91	8	99	Val van harde voorwerpen.
Chute d'un lieu élevé	1	1	18	14	291	71	2	1	312	87	399	Val van een hoogte.
Eboulement de terrains ou de construction	—	—	—	—	90	1	—	—	90	1	91	Instorting van grond of bouwwerken.
Electricité	—	—	—	—	25	1	1	—	26	1	27	Electriciteit.
Empoisonnement	2	1	12	16	10	—	—	2	24	19	43	Vergiftiging.
Foudre	—	—	—	—	20	3	—	—	20	3	23	Bliksem.
Instruments tranchants ou autres	28	13	30	9	7	6	1	—	66	28	94	Snijdende of andere werktuigen.
Machines industrielles ..	—	—	—	—	50	2	—	—	50	2	52	Nijverheidsmachines.
Strangulation	1	7	505	169	4	—	1	—	511	176	687	Verworping.
Submersion	1	2	206	104	295	38	59	16	561	160	721	Verdrinking.
Transports et circulation :												Vervoer en verkeer :
Chemins de fer	—	—	30	8	93	9	5	—	128	17	145	Spoorweg.
Chemins de fer vicinaux ..	—	—	—	—	29	7	1	—	30	7	37	Buurtspoorweg.
Tramways	—	—	1	—	32	5	1	—	34	5	39	Tramways.
Automobiles et motocycl.	—	—	—	—	734	171	—	—	734	171	905	Automobielen en motorrijwielen.
Autres voitures ; chevaux	—	—	—	—	77	6	—	—	77	6	83	Andere voertuigen ; paard.
Transports par eau	—	—	—	—	2	1	—	—	2	1	3	Vervoer te water.
Transports aériens	—	—	—	—	17	—	—	—	17	—	17	Luchtvervoer.
Autres faits ou moyens ..	6	2	13	5	114	42	23	6	156	55	211	Andere feiten of middelen.
Total	65	41	1,035	389	2,144	496	102	32	3,346	958	4,304	Totaal.

SUICIDÉS PAR PROVINCE ET PAR PROFESSION.
ZELFMOORDENAARS PER PROVINCE EN NAAR HET BEROEP

(Source : Off. centr. de Statist.)

(Bron : Centr. Dienst v. d. Stat.)

Professions Beroepen	Antwerpen Anvers	Brabant	West-Vlaander Flandre occident.	Oost-Vlaander Flandre orientale	Hainaut Henegouwen	Liège Luik	Limbourg Limbourg	Luxembourg Luxemburg	Namur Namen	Le Royaume Het Rijk
Agricole - Landbouw . . .	35	49	35	33	21	26	6	9	9	223
Commerciale - Handel . . .	23	74	17	26	25	27	4	2	7	205
Industrielle - Nijverheid . . .	54	88	39	41	125	76	14	9	16	462
Intellectuelle ou libérale - Intellectueele of vrije . . .	14	47	12	5	20	9	2	—	4	113
Inconnues et autres - Onbekende en andere . . .	56	160	29	43	76	88	8	5	19	484
Tot.. . .	182	418	132	148	267	226	34	25	55	1,487
	1938									
Agricole - Landbouw . . .	22	52	32	38	25	20	12	8	15	224
Commerciale - Handel . . .	24	73	12	21	26	25	3	2	6	192
Industrielle - Nijverheid . . .	52	104	37	36	118	93	9	4	16	469
Intellectuelle ou libérale - Intellectueele of vrije . . .	17	54	12	16	17	11	3	1	4	135
Inconnues et autres - Onbekende en andere . . .	100	130	31	66	76	68	9	4	7	491
Tot.. . .	215	413	124	177	262	217	36	19	48	1,511
	1939									
Agricole - Landbouw . . .	12	41	34	39	31	22	8	5	9	201
Commerciale - Handel . . .	24	75	20	24	16	20	3	1	10	193
Industrielle - Nijverheid . . .	34	96	33	38	97	70	9	6	13	396
Intellectuelle ou libérale - Intellectueele of vrije . . .	23	35	14	10	17	12	4	4	8	127
Inconnues et autres - Onbekende en andere . . .	78	156	37	55	80	67	7	4	23	507
Tot.. . .	171	403	138	166	241	191	31	20	63	1,424

SUICIDÉS PAR ÉTAT CIVIL ET PAR PROFESSION.
ZELFMOORDENAARS NAAR DEN BURGERLIJKE STAAT EN HET BEROEP.

(Source : Id.)

(Bron : Id.)

Professions Beroepen	1938						1939					
	Célibataires Ongehuwd	Marités Gehuwd	Veuves In weduw- staat	Divorcés Gescheiden van echt	État civil Inconnu Burg. staat onbekend	Tot.	Célibataires Ongehuwd	Marités Gehuwd	Veuves In weduw- staat	Divorcés Gescheiden van echt	État civil Inconnu Burg. staat onbekend	Tot.
Agricole - Landbouw . . .	71	109	40	4	—	224	63	104	34	—	—	201
Commerciale - Handel . . .	42	114	31	4	1	192	36	124	25	7	1	193
Industrielle - Nijverheid . . .	134	270	62	3	—	469	81	237	68	10	—	396
Intellectuelle ou libérale - Intellectueele of vrije . . .	35	78	21	1	—	135	31	75	17	4	—	127
Autres professions - Andere beroepen . . .	89	256	133	8	5	491	106	258	123	14	6	507
Tot.. . .	371	827	287	20	6	1,511	317	798	267	35	7	1,424

SUICIDÉS PAR AGE. — ZELFMOORDENAARS NAAR DEN LEEFTIJD.

(Source : Id.)

(Bron : Id.)

Age des suicidés — Leeftijd der zelfmoordenaars	1934	1935	1936	1937	1938	1939		
						H. - M.	F. - V.	Tot.
Moins de 16 ans - Beneden 16 jaar . . .	8	8	6	5	6	6	2	8
16 ans à moins de - tot beneden 25 ans - jaar . . .	103	84	71	78	74	48	17	65
25 » » » 40 » » . . .	302	265	283	323	324	186	90	276
40 » » » 50 » » . . .	250	249	234	283	274	194	57	251
50 » » » 60 » » . . .	376	364	317	330	359	245	93	338
60 » » » 70 » » . . .	281	267	252	303	303	213	87	300
70 ans et plus - jaar en ouder . . .	162	159	154	163	167	141	41	182
Age inconnu - Leeftijd onbekend . . .	4	2	2	2	4	2	2	4
Tot.	1,486	1,398	1,319	1,487	1,511	1,035	389	1,424

DANS LES COMMUNES DE 100,000 HABITANTS AU MOINS.

BEWEGING VAN DE BEVOLKING EN VAN DEN BURGERLIJKEN STAND

IN DE GEMEENTEN MET MINSTENS 100,000 ZIELEN.

(Source : Off. centr. de Statist.)

(Bron : Centr. Dienst v. d. Stat.)

Années Jaren.	Population de droit. Werkelijke bevolking.			Naissances (a) Geboorten (a)				Mort- nés propres- ment dits. Eigen- lijke dood- gebr.	Marias- ges. Huw- lijken.	Divorces. Echtscheidingen.	Décès (a) Sterfte (a)	
	Hommes. Mannen.	Femmes. Vrouwen.	Tot.	de fait. feitelijk.		de droit. onder de werke- lijke bevolk.	de fait. feitelijk.				de droit onder de werkel. bevolk.	
				Légi- times. Wet- tige.	Illégi- times. Onwet- tige.							Tot.
Antwerpen — Anvers.												
1930*	135,481	148,892	284,373	4,554	495	5,049	4,107	193	2,677	173	3,689	3,323
1931	135,563	149,248	284,811	4,299	391	4,690	3,676	190	2,482	174	3,568	3,247
1932	134,468	148,183	282,651	4,180	401	4,581	3,534	218	2,268	135	3,597	3,241
1933	132,976	146,502	279,478	4,010	328	4,338	3,297	200	2,488	174	3,553	3,248
1934	132,285	145,644	277,929	3,730	311	4,041	3,181	145	2,445	144	3,404	3,075
1935	129,927	143,845	273,772	3,835	296	4,131	3,191	164	2,529	156	3,426	3,070
1936	129,597	143,181	272,688	3,755	286	4,041	3,096	173	2,634	211	3,586	3,273
1937	130,608	143,798	274,406	3,767	269	4,036	3,042	141	2,699	206	3,581	3,145
1938	130,032	143,285	273,317	3,932	250	4,182	3,143	138	2,478	239	3,596	3,217
1939	128,934	142,452	271,386	3,724	263	3,987	2,951	121	2,250	238	3,879	3,403
1940	127,513	140,390	267,903	3,212	285	3,497	2,651	105	1,576	109	4,083	3,690
Bruxelles — Brussel.												
1930*	93,245	107,188	200,433	2,081	418	2,499	2,435	113	2,077	208	3,444	3,023
1931	93,736	106,971	200,707	2,042	467	2,509	2,405	125	1,969	195	3,477	2,942
1932	93,073	106,561	199,634	2,022	460	2,482	2,106	130	1,820	197	3,612	2,988
1933	91,864	105,293	197,157	2,069	419	2,488	2,097	100	1,760	225	3,733	3,098
1934	90,689	103,579	194,268	1,681	323	2,004	1,893	102	1,703	204	3,241	2,395
1935	91,148	104,120	195,268	1,575	284	1,859	1,863	64	1,647	203	3,312	2,649
1936	90,239	103,242	193,481	1,517	244	1,761	1,836	66	1,789	219	3,409	2,748
1937	89,792	102,739	192,531	1,570	252	1,822	1,845	68	1,642	286	3,458	2,756
1938	89,373	102,305	191,678	1,506	280	1,786	1,825	65	1,661	293	3,579	2,849
1939	87,952	101,084	189,036	1,531	319	1,850	1,762	88	1,627	283	3,894	3,058
1940	87,377	101,050	188,427	1,654	293	1,947	1,775	57	1,280	149	3,907	3,258
Gent — Gand.												
1930*	79,463	90,895	170,358	2,555	193	2,748	2,326	116	1,613	133	2,683	2,467
1931	79,501	91,075	170,576	2,748	168	2,916	2,345	134	1,466	154	2,673	2,368
1932	78,939	90,799	169,648	2,598	171	2,769	2,241	108	1,291	124	2,839	2,555
1933	78,211	90,108	168,319	2,617	145	2,762	2,215	98	1,380	138	2,979	2,619
1934	77,512	89,572	167,084	2,445	157	2,602	1,956	106	1,277	111	2,468	2,187
1935	76,689	88,580	165,269	2,471	134	2,605	1,955	91	1,311	94	2,688	2,373
1936	75,937	87,828	163,765	2,585	130	2,715	1,911	105	1,301	131	2,629	2,223
1937	75,807	87,571	163,378	2,642	108	2,750	1,812	112	1,296	134	2,835	2,403
1938	75,600	87,258	162,858	2,816	138	2,954	1,892	114	1,222	143	2,806	2,368
1939	75,206	86,805	162,011	2,831	119	2,950	1,934	120	1,205	121	2,884	2,479
1940	74,750	86,279	161,029	2,444	122	2,566	1,723	86	821	89	3,322	2,783
Liège — Luik.												
1930*	78,081	87,550	165,631	1,954	409	2,363	2,041	128	1,517	148	2,829	2,443
1931	78,264	87,393	165,657	1,941	328	2,269	1,944	127	1,349	131	2,880	2,429
1932	78,126	87,043	165,169	1,887	327	2,214	1,885	153	1,278	122	2,980	2,527
1933	77,906	87,002	164,908	1,766	283	2,049	1,730	122	1,330	115	2,849	2,418
1934	77,061	86,721	163,782	1,828	275	2,103	1,673	114	1,239	137	2,687	2,255
1935	76,219	86,053	162,272	1,692	231	1,923	1,540	115	1,266	149	2,725	2,308
1936	75,738	85,969	161,707	1,715	234	1,949	1,515	118	1,360	186	2,809	2,314
1937	75,738	86,096	161,834	1,715	213	1,928	1,578	90	1,364	180	2,986	2,509
1938	75,863	86,366	162,229	1,919	242	2,161	1,607	112	1,296	150	2,923	2,381
1939	75,330	85,857	161,187	1,960	243	2,203	1,643	123	1,281	166	3,214	2,592
1940	74,939	85,938	160,877	1,810	240	2,050	1,573	122	910	105	3,287	2,831
Schaerbeek. — Schaarbeek.												
1930*	54,467	64,255	118,722	897	115	1,012	1,350	38	1,129	105	1,180	1,370
1931	55,510	65,341	120,851	830	115	945	1,302	40	1,052	120	1,246	1,484
1932	56,400	66,341	122,741	833	101	934	1,267	33	1,008	135	1,243	1,393
1933	56,404	66,468	122,872	701	98	799	1,233	39	999	123	1,293	1,474
1934	56,198	66,592	122,790	695	101	796	1,300	29	1,032	103	1,182	1,497
1935	56,591	67,021	123,612	621	90	711	1,089	25	1,041	134	1,259	1,430
1936	56,512	67,070	123,582	588	93	681	1,106	30	1,021	122	1,310	1,489
1937	56,533	67,133	123,666	521	69	590	1,145	22	1,062	132	1,283	1,469
1938	56,559	66,909	123,468	599	83	682	1,255	34	1,039	145	1,259	1,547
1939	55,632	65,894	121,526	478	83	561	1,197	13	1,019	151	1,432	1,651
1940	55,288	65,393	120,681	517	81	598	977	90	699	10	1,511	1,746

(a) Mort-nés non compris. — * Recensement.
(a) Doodgeborenen niet meegeteld. — * Telling.

MOUVEMENT DE LA POPULATION ET DE L'ÉTAT CIVIL
DANS LES PRINCIPALES AGGLOMÉRATIONS DU PAYS.
BEWEGING VAN DE BEVOLKING EN VAN DEN BURGERLIJKEN STAND
IN DE VOORNAAMSTE AGGLOMERATIES DES RIJKS.

(Source : Off. centr. de Statist.)

(Bron : Centr. Dienst v. d. Stat.)

Années Jaren.	Population de droit. Werkelijke bevolking.			Naissances (a) Geboorten (a)			Mort- nés propres- dits. Eigen- lijke dood- geb.	Marias- ges. Huw- lijken.	Divorces. Echtscheidingen.	Décès (a) Sterfte (a)		
	Hommes. Mannen.	Femmes. Vrouwen.	Tot.	de fait. feitelijke.		de droit. onder de werke- lijke bevolk.				de fait feitelijke	de droit onder de werkel. bevolk.	
				Légitimes. Wettige.	Illégitimes. Onwettige.							Tot.
Antwerpsche agglomération. — Agglomération anversoise.												
Antwerpen (Anvers), Berchem, Borgerhout, Deurne, Hoboken, Merksem. Superficie (1930) — Oppervlakte (1930) : 12,818 hect.												
1930*	234,055	250,295	484,350	7,442	597	8,039	7,704	296	4,344	220	5,376	5,201
1931	236,114	253,303	489,417	7,021	483	7,504	7,131	273	4,070	234	5,359	5,224
1932	236,441	254,259	490,700	6,851	486	7,337	6,958	310	3,739	198	5,397	5,237
1933	236,260	253,862	490,122	6,576	399	6,975	6,559	308	4,012	227	5,373	5,272
1934	236,216	253,803	490,019	6,213	400	6,613	6,172	224	4,049	187	5,058	4,969
1935	234,322	252,538	486,860	6,309	380	6,689	6,176	238	4,175	220	5,207	5,113
1936	231,933	252,957	487,890	6,309	353	6,662	6,108	243	4,306	313	5,428	5,316
1937	236,698	254,865	491,563	6,373	341	6,714	6,003	227	4,374	285	5,329	5,152
1938	237,225	255,420	492,645	6,736	344	7,080	6,320	197	4,162	371	5,403	5,309
1939	236,093	254,656	490,749	6,308	336	6,644	5,877	185	3,679	354	5,764	5,611
1940	233,493	251,567	485,060	5,479	346	5,825	5,252	170	2,619	159	6,102	6,227
Agglomération bruxelloise. — Brusselsche agglomération.												
Anderlecht, Audergem (Oudergem), Bruxelles (Brussel), Etterbeek, Forest (Vorst), Ixelles (Elsene), Jette, Koekelberg, Molenbeek-St-Jean (St-Jans-Molenbeek), St-Gilles (St-Gillis), St-Josse-ten- Noode (St-Joost-ten-Noode), Schaerbeek (Schaarbeek), Uccle (Ukkel), Watermael-Boitsfort (Watermaal- Boschvoorde), Woluwe-St-Lambert (St-Lambrechts-Woluwe), Woluwe-St-Pierre (St-Pieters-Woluwe). Superficie (1930) — Oppervlakte (1930) : 15,134 hect.												
1930*	403,434	465,847	869,281	9,426	1,145	10,571	10,369	436	8,244	754	11,400	11,309
1931	408,644	471,428	880,072	9,078	1,127	10,205	10,138	436	7,510	798	11,407	11,065
1932	411,859	475,764	887,623	8,970	986	9,956	9,859	431	7,200	789	11,565	11,170
1933	413,379	478,043	891,422	8,802	879	9,681	9,569	397	7,246	872	11,873	11,571
1934	412,999	478,058	891,057	8,357	820	9,177	9,168	367	7,059	765	10,699	10,251
1935	417,273	482,955	900,228	8,054	835	8,889	8,696	322	7,143	784	11,368	10,937
1936	419,570	485,742	905,312	8,228	747	8,975	8,813	294	7,635	878	11,362	11,130
1937	421,259	488,895	910,154	8,226	751	8,977	8,760	313	7,416	958	11,704	11,351
1938	422,296	490,478	912,774	8,742	746	9,488	9,120	354	7,352	1,066	11,965	11,825
1939	419,170	487,938	907,108	8,712	791	9,503	9,101	343	7,128	1,089	12,885	12,549
1940	417,390	487,036	904,426	7,823	793	8,616	8,123	299	5,154	565	13,162	13,247
Gentse agglomération. — Agglomération gantoise.												
Gent (Gand), Gentbrugge, Ledeborg, St-Amandsberg. Superficie (1930) — Oppervlakte (1930) : 5,253 hect.												
1930*	102,428	116,152	218,580	3,038	201	3,239	2,980	135	2,026	150	3,262	3,068
1931	102,553	116,350	218,903	3,230	180	3,410	3,022	146	1,896	171	3,327	3,012
1932	102,234	116,218	218,452	3,048	188	3,236	2,823	120	1,623	151	3,461	3,188
1933	101,571	115,626	217,197	3,007	157	3,164	2,780	106	1,760	162	3,599	3,267
1934	100,981	115,341	216,322	2,800	167	2,967	2,505	112	1,607	135	3,042	2,802
1935	100,394	114,650	215,044	2,819	141	2,960	2,510	104	1,697	114	3,262	2,994
1936	100,036	114,287	214,323	2,962	144	3,106	2,547	109	1,655	149	3,253	2,861
1937	99,951	114,136	214,087	2,952	114	3,066	2,351	125	1,646	150	3,472	3,109
1938	99,841	114,003	213,844	3,125	146	3,271	2,526	121	1,559	171	3,468	3,033
1939	99,733	115,559	215,292	3,117	127	3,244	2,490	133	1,502	145	3,435	3,115
1940	99,477	113,291	212,768	2,721	129	2,850	2,272	95	1,040	100	4,012	3,533
Agglomération liégeoise. — Luicksche agglomération.												
Angleur, Bressoux, Grivegnée, Herstal, Liège (Luik) Ougrée. Superficie (1930) — Oppervlakte (1930) : 6,565 hect.												
1930*	121,943	130,354	252,297	2,995	459	3,454	3,182	173	2,333	202	3,818	3,482
1931	122,814	130,883	253,697	2,993	369	3,362	3,113	162	2,069	175	3,829	3,424
1932	122,997	131,167	254,164	2,890	354	3,244	3,004	193	1,867	178	3,957	3,585
1933	122,598	131,633	254,231	2,721	313	3,034	2,719	161	1,962	166	3,914	3,572
1934	121,576	131,563	253,139	2,765	296	3,061	2,669	158	1,851	198	3,594	3,284
1935	120,637	131,190	251,827	2,602	258	2,860	2,437	142	1,865	197	3,623	3,327
1936	120,333	131,381	251,714	2,651	253	2,904	2,420	152	2,019	247	3,629	3,437
1937	120,968	132,006	252,974	2,725	233	2,958	2,489	117	2,003	233	4,054	3,673
1938	121,112	132,577	253,689	3,033	269	3,302	2,590	148	1,971	230	3,953	3,560
1939	120,701	132,322	253,023	3,009	268	3,277	2,582	165	1,950	242	4,287	3,805
1940	120,010	132,385	252,395	2,658	276	2,934	2,426	142	1,325	143	4,345	4,162

(a) Mort-nés non compris. — * Recensement.
 (a) Doodgeborenen niet meegeteld. — * Telling.

IMMIGRATIONS ET ÉMIGRATIONS PAR PROVINCE.
LANDVERHUIZING PER PROVINCIE.

65

(Source : Off. centr. de Statist.).

(Bron : Centr. Dienst v. d. Stat.).

PROVINCES.	Moyennes — Middtallen						1939		1940		PROVINCIES.
	1921-25		1926-30		1931-1935		Immi- grat.	Emi- grat.	Immi- grat.	Emi- grat.	
	Immi- grat.	Emi- grat.	Immi- grat.	Emi- grat.	Immi- grat.	Emi- grat.					
Anvers	5,302	2,720	6,800	3,413	2,957	2,341	1,324	1,974	514	2,392	Antwerpen.
Brabant	8,615	6,067	11,350	6,559	6,059	4,534	3,301	4,996	1,663	3,739	Brabant.
Flandre occidentale	3,648	4,384	3,302	4,010	2,907	1,771	1,542	2,463	842	1,129	West-Vlaanderen.
Flandre orientale	1,761	2,533	1,791	1,837	1,193	1,006	851	816	446	563	Oost-Vlaanderen.
Hainaut	8,668	8,331	10,369	7,479	4,439	3,685	1,805	3,194	980	2,053	Henegouwen.
Liège	5,021	3,360	7,358	4,012	2,554	2,548	1,313	1,971	1,690	1,604	Luik.
Limbourg	2,623	1,574	4,072	1,385	645	721	742	1,586	233	1,651	Limburg.
Luxembourg	1,025	1,528	1,021	1,125	734	654	589	538	340	339	Luxembourg.
Namur	925	1,162	872	804	507	439	346	454	214	221	Namen.
Le Royaume	37,588	31,659	47,535	30,624	21,995	17,699	11,813	17,992	6,922	13,701	Het Rijk.
Différence en plus :	5,929	—	16,911	—	4,296	—	—	6,179	—	6,779	Overschot.

IMMIGRATIONS ET ÉMIGRATIONS PAR PAYS — LANDVERHUIZING PER LAND.
(Source : id.). (Bron : Id.).

PAYS DE PROVENANCE ET DE DESTINATION.	1938			1939			LAND VAN HERKOMST OF VAN BESTEMMING.
	Belges	Etran- gers	TOT.	Belges	Etran- gers	TOT.	
	Belgen.	Buiten- landers		Belgen.	Buiten- landers		
I. — IMMIGRATIONS — IMMIGRATIE.							
Allemagne	195	484	679	246	553	799	Duitschland.
Grande-Bretagne et Irlande	88	170	258	106	153	259	Groot-Britannië en Ierland.
France	3,210	1,927	5,137	4,066	1,617	5,713	Frankrijk.
Pays-Bas	763	2,266	3,029	761	1,084	1,845	Nederland.
Luxembourg (Gr.-Duché)	232	785	1,017	238	456	694	Luxemburg (Gr.-Hertogd.)
Espagne et Portugal	157	116	273	60	145	205	Spanje en Portugal.
Italie	32	468	500	33	205	238	Italië.
Suisse	25	117	142	35	88	123	Zwitserland.
Pologne	24	838	862	48	228	276	Polen.
Tchéco-Slovaquie	5	549	554	8	116	124	Tsjecho-Slowakije
U. R. S. S.	26	20	46	1	34	35	U. S. S. R.
Yougo-Slavie	5	202	207	1	58	59	Joego-Slavië.
Autres pays d'Europe	57	361	418	58	173	231	Andere landen uit Europa.
Amérique du Nord	107	60	167	117	48	165	Noord-Amerika.
Autres pays d'Amérique	67	47	114	34	44	78	And. landen uit Amerika.
Congo Belge	731	71	802	732	38	770	Belgisch-Kongo.
Autres pays d'Afrique	118	24	142	89	20	109	Andere landen uit Afrika.
Asie	83	41	124	51	21	72	Azië.
Océanie	12	8	20	6	12	18	Oceanië.
Total	5,937	8,554	14,491	6,690	5,123	11,813	Totaal.
II. — EMIGRATIONS — EMIGRATIE.							
Allemagne	168	528	696	228	1,240	1,468	Duitschland.
Grande-Bretagne et Irlande	178	355	533	128	375	503	Groot-Britannië en Ierland.
France	3,815	3,418	7,233	3,164	4,351	7,515	Frankrijk.
Pays-Bas	603	1,389	1,992	616	1,898	2,544	Nederland.
Luxembourg (Gr.-Duché)	222	640	862	210	611	821	Luxemburg (Gr.-Hertogd.)
Espagne et Portugal	71	179	250	57	269	326	Spanje en Portugal.
Italie	29	285	314	50	469	519	Italië.
Suisse	25	155	180	47	167	214	Zwitserland.
Pologne	9	379	388	4	418	422	Polen.
Tchéco-Slovaquie	2	637	639	6	553	559	Tsjecho-Slowakije
U. R. S. S.	6	5	11	2	6	8	U. S. S. R.
Yougo-Slavie	5	94	99	1	144	145	Joego-Slavië.
Autres pays d'Europe	28	274	302	46	418	464	Andere landen uit Europa.
Amérique du Nord	222	145	367	202	152	354	Noord-Amerika.
Autres pays d'Amérique	122	107	229	136	103	239	And. landen uit Amerika.
Congo Belge	1,495	115	1,610	1,402	74	1,476	Belgisch-Kongo.
Autres pays d'Afrique	164	82	246	185	87	272	Andere landen uit Afrika.
Asie	51	75	126	55	59	114	Azië.
Océanie	8	25	33	13	16	29	Oceanië.
Total	7,223	8,887	16,110	6,582	11,410	17,992	Totaal.

(Source : Off. centr. de Statistique).

Lieux d'origine Plaats van herkomst	Antwerpen Anvers	Brabant	West-Vlaanderen Flandre occidentale.	Oost-Vlaanderen Flandre orientale	Hainaut Henegouwen	Liège Luik	Limbourg Limbourg	Luxembourg Luxemburg	Namur Namen	Le Royaume Het Rijk
Agglomér. anversoise	24,738	2,150	706	1,709	363	463	672	22	85	30,908
Autr. comm. de l'arrond.	21,171	1,063	265	803	195	137	246	29	49	23,958
Malines	5,937	1,657	145	371	118	79	122	8	44	8,481
Turnhout	6,318	673	81	120	83	95	671	2	36	8,079
La province	58,164	5,543	1,197	3,003	759	774	1,711	61	214	71,426
Agglomér. bruxelloise	2,881	86,362	2,295	2,798	5,753	2,429	946	572	1,561	105,597
Autr. comm. de l'arrond.	1,201	21,799	381	1,125	1,229	472	301	126	352	26,986
Louvain	1,249	11,085	212	264	353	377	672	44	162	14,418
Nivelles	128	8,388	91	114	1,341	269	141	72	509	11,053
La province	5,459	127,634	2,979	4,301	8,676	3,547	2,060	814	2,584	158,054
Bruges	316	857	8,232	771	210	91	58	13	68	10,616
Dixmude	30	93	1,486	147	27	43	22	2	14	1,864
Ypres	83	326	3,871	158	107	29	33	3	8	4,618
Courtrai	247	695	8,664	766	719	82	66	18	44	11,301
Ostende	275	871	4,386	322	140	79	28	14	40	6,155
Roulers	57	152	3,272	154	85	17	41	1	18	3,797
Tielt	39	83	1,891	269	43	10	13	—	6	2,354
Furnes	79	302	1,914	110	69	29	8	5	7	2,523
La province	1,126	3,379	33,716	2,697	1,400	380	269	56	205	43,228
Alost	146	1,625	103	6,037	410	15	42	5	15	8,398
Ternmonde	490	879	103	3,341	106	19	54	3	15	5,010
Eekloo	71	176	396	1,949	87	12	25	—	17	2,733
Agglomér. gantoise	460	1,148	986	7,318	275	133	94	8	54	10,476
Autr. comm. de l'arrond.	81	413	370	4,953	169	52	95	1	26	6,160
Audenarde	263	581	360	8,549	443	41	18	8	23	10,286
Saint-Nicolas	1,541	241	104	3,037	82	13	37	4	12	5,071
La province	3,052	5,063	2,422	35,184	1,572	285	365	29	162	48,134
Ath	34	408	51	228	2,657	29	88	24	26	3,545
Charleroi	267	3,375	284	311	30,889	692	271	196	2,021	38,306
Mons	104	1,886	156	156	14,395	425	94	77	249	17,542
Soignies	70	1,558	44	161	9,232	140	8	18	101	11,332
Thuin	15	649	71	42	7,241	210	19	48	488	8,783
Tournai	67	762	611	134	6,204	187	13	50	104	8,182
La province	557	8,638	1,217	1,082	70,618	1,683	493	413	2,989	87,690
Huy	23	487	25	25	189	4,224	202	104	565	5,844
Agglomér. liégeoise	291	1,582	183	97	891	16,208	707	389	475	20,823
Autr. comm. de l'arrond.	198	709	69	77	441	21,459	564	272	264	24,053
Verviers	165	948	101	90	437	12,822	115	363	240	15,281
Waremmé	16	316	14	5	93	1,894	127	47	46	2,558
La province	693	4,042	392	294	2,051	56,607	1,715	1,175	1,590	68,559
Hasselt	885	1,682	166	287	521	870	6,153	6	101	10,671
Maaseik	417	314	50	90	53	137	3,180	33	29	4,303
Tongres	208	449	51	58	151	894	3,488	26	30	5,355
La province	1,510	2,445	267	435	725	1,901	12,821	65	160	20,329
Arlon	61	349	24	43	170	214	6	1,553	150	2,570
Bastogne	13	192	12	21	141	489	13	1,297	193	2,371
Marche-en-Famenne	8	192	16	—	110	496	7	928	332	2,089
Neufchâteau	31	244	5	7	107	214	7	1,417	334	2,366
Virton	15	190	3	5	80	104	1	929	121	1,448
La province	128	1,167	60	76	608	1,517	34	6,124	1,130	10,844
Dinant	31	585	31	20	313	364	11	428	2,923	4,706
Namur	160	2,161	90	114	2,061	1,091	66	316	9,472	15,531
Philippeville	12	209	6	9	938	99	3	46	1,908	3,230
La province	203	2,955	127	143	3,312	1,554	80	790	14,303	23,467
Le Royaume	70,892	160,866	42,377	47,215	89,721	68,248	19,548	9,527	23,337	531,731

Antwerpen Anvers	Brabant	West-Vlaanderen Flandre occident.	Oost-Vlaanderen Flandre orientale	Hainaut Hene- gouwen	Liège Luik	Limburg Limbourg	Luxemb- bourg Luxemb- burg	Namur Namen	Le Royaume Het Rijk	Plaats van bestemming. Lieux de destination.
22,731	2,066	641	1,826	281	361	592	58	81	28,637	Antwerpsche agglom.
23,600	858	313	764	128	140	200	29	44	26,076	And. gem. uit het arr.
5,852	1,591	93	291	83	71	131	21	64	8,197	Mechelen.
5,986	1,007	41	89	53	91	646	17	15	7,945	Turnhout.
58,169	5,522	1,088	2,970	545	663	1,569	125	204	70,855	De provincie.
2,718	86,698	1,999	3,173	5,395	2,586	1,207	766	1,746	106,288	Brusselsche agglom.
1,217	20,976	989	1,252	1,074	528	335	185	283	26,839	And. gem. uit het arr.
1,208	11,303	226	289	283	346	619	45	240	14,559	Leuven.
182	8,576	89	127	1,295	336	150	91	538	11,384	Nijvel.
5,325	127,553	3,303	4,841	8,047	3,796	2,311	1,087	2,807	159,070	De provincie.
404	789	8,331	740	185	91	85	7	43	10,675	Brugge.
31	91	1,380	80	22	25	9	7	1	1,646	Diksmuide.
75	228	3,620	112	46	22	13	—	9	4,125	Ieper.
149	525	8,853	682	622	93	44	14	29	11,011	Kortrijk.
306	821	4,415	301	96	107	78	13	22	6,159	Oostende.
65	119	3,196	118	44	19	18	2	3	3,584	Roeselare.
24	87	1,655	276	30	14	10	1	3	2,100	Tielt.
88	291	1,790	80	52	20	2	3	12	2,338	Veurne.
1,142	2,951	33,240	2,389	1,097	391	259	47	122	41,638	De provincie.
130	1,351	146	6,017	256	25	21	11	15	7,972	Aalst.
459	771	131	3,157	129	35	60	6	11	4,759	Dendermonde.
64	131	472	1,853	44	35	28	1	6	2,634	Eekloo.
567	879	888	7,849	187	121	169	54	50	10,764	Gentsche agglom.
242	430	441	8,389	111	44	120	2	19	9,798	And. gem. uit het arr.
71	460	542	5,009	357	34	23	8	10	6,514	Oudenaarde.
1,402	266	99	3,051	58	27	71	4	10	4,988	Sint-Niklaas.
2,935	4,288	2,719	35,325	1,142	321	492	86	121	47,429	De provincie.
13	406	69	233	2,669	62	157	23	54	3,686	Aat.
346	3,128	344	505	30,939	769	238	264	2,103	38,636	Charleroi.
133	1,936	191	222	13,854	358	136	92	204	17,186	Bergen.
55	1,627	61	153	9,287	111	15	29	119	11,457	Zinnik.
46	597	73	58	7,129	205	35	30	473	8,646	Thuin.
89	632	648	236	5,996	154	82	78	130	8,045	Doornik.
682	8,326	1,386	1,407	69,874	1,659	663	516	3,143	87,656	De provincie.
33	339	28	23	126	4,225	251	225	644	5,894	Hoei.
425	1,663	199	181	796	16,652	1,095	528	456	21,995	Luiksche agglomer.
195	628	109	81	421	21,371	647	331	237	24,020	And. gem. uit het arr.
107	695	104	32	369	12,525	122	373	190	14,517	Verviers.
17	312	5	15	51	1,883	177	96	71	2,627	Borgworm.
777	3,637	445	332	1,763	56,656	2,292	1,553	1,598	69,053	De provincie.
937	1,371	169	233	240	656	6,300	21	38	9,965	Hasselt.
531	248	51	82	53	126	2,867	77	11	4,046	Maaseik.
170	335	60	63	85	746	3,552	18	8	5,937	Tongeren.
1,638	1,954	280	378	378	1,528	12,719	116	57	19,048	De provincie.
14	274	31	6	85	175	6	1,558	97	2,246	Aarlen.
6	160	18	3	118	371	6	1,231	94	2,007	Bastenaken.
2	145	14	3	50	437	9	880	263	1,803	Marche-en-Famenne.
9	167	7	9	87	114	3	1,491	243	2,130	Neufchâteau.
4	116	6	4	63	53	1	944	74	1,265	Virton.
35	862	76	25	403	1,150	25	6,104	771	9,451	De provincie.
32	453	42	25	252	321	31	501	2,853	4,510	Dinant.
184	1,906	136	107	1,865	1,156	141	503	9,555	15,553	Namen.
11	179	29	13	705	89	1	89	1,781	2,897	Philippeville.
227	2,538	207	145	2,822	1,566	173	1,093	14,189	22,960	De provincie.
70,930	157,631	42,744	47,812	86,071	67,730	20,503	10,727	23,012	527,160	Het Rijk

(Source : Off. centr. de Statistique).

Lieux d'origine Plaats van herkomst	Antwerpen Anvers	Brabant	West-Vlaander Flandre occident.	Oost-Vlaander Flandre orientale	Hainaut Hene- gouwen	Liège Luik	Limburg Limbourg	Luxembour Luxemburg	Namur Namen	Le Royaume Het Rijk
Agglomér. anversoise	21,961	2,423	799	2,560	380	272	561	49	115	29,120
Autr. comm. de l'arrond.	19,696	1,377	304	1,075	220	111	288	7	45	23,123
Malines	4,990	1,478	100	475	115	42	169	9	54	7,432
Turnhout	5,617	813	112	259	162	69	780	1	24	7,837
La province	52,264	6,091	1,315	4,369	877	494	1,798	66	238	67,512
Agglomér. bruxelloise	2,257	77,659	2,177	3,376	5,913	2,380	960	743	1,625	97,090
Autr. comm. de l'arrond.	1,122	20,335	434	1,170	1,465	442	285	200	351	25,804
Louvain	1,065	10,875	195	331	277	447	888	48	161	14,287
Nivelles	123	7,932	114	106	1,459	281	34	76	521	10,646
La province	4,567	116,801	2,920	4,983	9,114	3,550	2,167	1,067	2,658	147,827
Bruges	349	1,059	8,485	858	195	144	101	7	32	11,230
Dixmude	51	107	1,525	115	54	8	22	—	—	1,882
Ypres	81	340	3,889	199	84	17	31	3	15	4,659
Courtrai	145	741	8,476	783	559	306	70	7	40	11,127
Ostende	395	1,490	7,177	779	262	146	49	17	64	10,379
Roulers	41	178	3,322	175	89	13	55	2	6	3,881
Tielt	48	98	1,713	305	30	16	14	2	6	2,232
Furnes	92	449	2,038	165	55	59	37	4	6	2,905
La province	1,202	4,462	36,625	3,379	1,328	709	379	42	169	48,295
Alost	193	1,353	139	5,352	343	14	30	1	19	7,444
Termonde	384	689	95	3,074	69	34	41	1	18	4,405
Eekloo	58	141	215	1,808	50	15	35	1	4	2,327
Agglomér. gantoise	422	1,089	948	7,377	226	93	101	54	37	10,347
Autr. comm. de l'arrond.	252	547	497	7,757	138	98	33	2	25	9,349
Audenarde	60	451	315	5,005	456	70	43	7	13	6,420
Saint-Nicolas	1,193	232	84	3,143	67	11	62	1	8	4,801
La province	2,562	4,502	2,293	33,516	1,349	335	345	67	124	45,093
Ath	18	317	29	243	2,576	38	21	24	27	3,293
Charleroi	249	2,794	269	399	28,119	822	118	167	1,815	34,752
Mons	105	1,594	110	187	13,144	485	61	103	226	16,015
Soignies	56	1,370	73	153	8,592	177	38	46	108	10,613
Thuin	39	460	38	58	7,589	198	7	39	457	8,885
Tournai	61	883	583	247	5,167	291	53	68	80	7,433
La province	528	7,418	1,102	1,287	65,187	2,011	298	447	2,713	80,991
Huy	28	481	46	25	206	3,751	71	191	516	5,315
Agglomér. liégeoise	296	1,853	339	170	1,030	14,617	1,121	596	538	20,560
Autr. comm. de l'arrond.	151	1,090	370	146	842	19,268	518	322	422	23,129
Verviers	129	2,023	253	129	926	12,533	133	779	449	17,354
Waremme	19	304	12	3	52	2,017	121	29	63	2,620
La province	623	5,751	1,020	473	3,056	52,186	1,964	1,917	1,988	68,978
Hasselt	825	1,493	271	320	401	597	5,698	20	83	9,708
Maaseik	467	364	67	110	50	129	3,218	5	23	4,433
Tongres	153	442	87	147	108	1,044	3,910	15	18	5,924
La province	1,445	2,299	425	577	559	1,770	12,826	40	124	20,065
Arlon	26	352	28	13	160	152	10	1,270	182	2,193
Bastogne	17	244	15	31	261	416	12	1,415	221	2,632
Marche-en-Famenne	5	211	13	14	56	440	2	760	273	1,774
Neufchâteau	14	261	7	13	95	179	7	1,191	254	2,021
Virton	6	186	14	8	79	74	3	820	106	1,296
province	68	1,254	77	79	651	1,261	34	5,456	1,036	9,916
Dinant	24	663	52	24	351	360	8	416	2,612	4,510
Namur	136	2,105	84	132	1,923	1,073	67	401	8,977	14,898
Philippeville	14	185	6	11	855	124	7	45	1,973	3,220
La province	174	2,953	142	167	3,129	1,557	82	862	13,562	22,628
Le Royaume	63,433	151,531	45,919	48,830	85,250	63,873	19,893	9,964	22,612	511,305

Antwerpen Anvers	Brabant	West-Vlaandern Flandre occident.	Oost-Vlaandern Flandre orientale	Hainaut Henegouwen	Liège Luik	Limburg Limbourg	Luxembour Luxemburg	Namur Namen	Le Royaume Het Rijk	Plaats van bestemming. Lieux de destination.
21,710	1,594	712	1,495	243	274	458	37	97	26,620	Antwerpsche agglom.
18,420	841	228	672	114	112	221	6	39	20,653	And. gem. uit het arr.
5,347	1,446	124	430	70	63	193	9	16	7,698	Mechelen.
5,663	634	81	272	47	102	645	1	12	7,457	Turnhout.
51.140	4.515	1.145	2.869	474	551	1.517	53	164	62.428	De provincie.
3,314	78,168	3,073	2,922	4,690	3,481	1,040	881	1,815	99,384	Brusselsche agglom.
1,269	18,430	593	1,024	945	532	259	182	326	23,560	And. gem. uit het arr.
1,297	10,589	291	288	304	424	843	55	153	14,244	Leuven.
166	7,490	102	116	1,099	354	63	104	473	9,967	Nijvel.
6.046	114.677	4.059	4.350	7.038	4.791	2.205	1.222	2.767	147.155	De provincie.
483	834	9,127	618	142	174	117	7	35	11,537	Brugge.
30	187	1,856	65	36	13	13	—	1	2,201	Diksmuide.
99	319	3,948	114	70	30	32	5	12	4,629	Ieper.
209	598	8,543	711	514	358	122	13	22	11,090	Kortrijk.
256	580	5,487	201	88	107	62	8	32	6,821	Oostende.
92	228	3,339	106	61	28	52	—	19	3,925	Roeselare.
49	123	1,679	297	15	34	25	2	1	2,225	Tielt.
124	334	2,252	95	34	63	22	2	8	2,938	Veurne.
1.342	3.203	36.231	2.207	960	807	445	41	130	45.366	De provincie.
213	1,687	179	5,452	277	31	60	10	15	7,924	Aalst.
549	797	112	2,837	46	68	100	4	17	4,530	Dendermonde.
129	232	451	1,770	25	18	41	—	9	2,675	Eekloo.
666	903	1,475	6,972	281	136	217	32	67	10,749	Gentsche agglom.
307	504	555	7,784	122	127	63	7	24	9,493	And. gem. uit het arr.
107	577	390	4,974	435	101	55	6	17	6,662	Oudenaarde.
2,277	315	158	3,098	220	32	73	7	13	6,193	Sint-Niklaas.
4.248	5.015	3.320	32.887	1.406	513	609	66	162	48.226	De provincie.
32	448	84	260	2,529	55	8	21	42	3,479	Aat.
454	3,314	456	327	27,774	1,051	301	286	2,150	36,113	Charleroi.
226	2,388	192	227	13,091	823	183	97	252	17,479	Bergen.
110	1,675	92	149	8,448	166	44	41	122	10,847	Zinnik.
44	669	67	84	7,297	282	15	99	459	9,016	Thuin.
65	677	492	231	4,413	539	64	106	104	6,691	Doornik.
931	9.171	1.383	1.278	63.552	2.916	615	650	3.129	83.625	De provincie.
23	391	66	33	118	3,755	77	198	552	5,213	Hoei.
259	1,418	450	125	901	15,080	993	543	460	20,229	Luiksche agglomer.
135	973	215	73	514	18,540	562	245	261	21,518	And. gem. uit het arr.
72	737	117	42	336	8,030	71	289	127	9,821	Verviers.
19	372	18	10	43	2,231	131	24	121	2,969	Borgworm.
508	3.891	866	283	1.912	47.636	1.834	1.299	1.521	59.750	De provincie.
1,091	1,453	238	188	193	701	5,929	20	46	9,859	Hasselt.
463	296	46	35	35	163	2,795	1	5	3,839	Maaseik.
215	467	138	69	51	951	3,987	13	17	5,908	Tongeren.
1.769	2.216	422	292	279	1.815	12.711	34	68	19.606	De provincie.
28	276	33	48	85	190	13	1,093	131	1,897	Aarlen.
13	144	6	12	113	440	1	1,258	143	2,130	Bastenaken.
6	200	8	3	49	484	—	759	273	1,782	Marche-en-Famenne.
22	313	10	4	111	203	10	1,308	213	2,194	Neufchâteau.
13	189	5	4	107	66	3	863	82	1,332	Virton.
82	1.122	62	71	465	1.383	27	5.281	842	9.335	De provincie.
41	562	29	13	308	438	22	386	2,603	4,402	Dinant.
170	2,002	146	103	1,552	1,135	82	473	8,695	14,358	Namen.
15	231	16	8	740	150	15	84	1,950	3,209	Philippeville.
226	2.795	191	124	2.600	1.723	119	943	13.248	21.969	De provincie.
66.292	146.605	47.679	44.361	78.686	62.135	20.082	9.589	22.031	497.460	Het Rijk

70 BELGES OU PERSONNES NÉES EN BELGIQUE RECENSÉS A L'ÉTRANGER.
BELGEN OF IN BELGIË GEBOREN PERSONEN GETELD IN DEN VREEMDE.

(Source : Off. centr. de statistique).

(Bron : Centr. Dienst v. d. Statistiek).

PAYS	Années Jaren	Population des pays étrangers Bevolkings- cijfer der vreemde landen.	Belges ou personnes nées en Belgique Belgen of in België geboren personen			Proportion par 100.000 habitants Verhouding tot 100.000 inwoners	LANDEN	
			Nombres absolus.					
			Absolute cijfers.					
Hommes Mannen	Femmes Vrouwen	Total Totaal						
Allemagne	1939	79,375,281	2,110	2,245	4,355	5.5	Duitschland.	
Angola	1936	3,250,000	75	27	102	3.1	Angola.	
Argentine	1933	11,429,257	—	—	1,883	16.5	Argentinië.	
Australie	1933	6,629,839	131	75	206	3.1	Australië.	
Autriche	1934	6,760,233	—	—	176	2.6	Oostenrijk.	
Bésil	1920	30,635,605	1,055	882	1,937	6.3	Brazilië.	
Canada	1931	10,376,786	14,991	12,594	27,585	265.8	Canada.	
Danemark	1930	3,550,656	74	171	245	6.9	Denemarken.	
Egypte	1927	14,217,864	243	238	481	3.4	Egypte.	
Espagne	1930	23,563,867	422	438	860	3.7	Spanje.	
États-Unis d'Amérique	1930	122,775,046	—	—	64,194	52.3	Ver. Staten van Amerika.	
Finlande	1935	3,786,844	—	—	23	0.6	Finland.	
France {	Dép. de la Seine	1931	4,793,398	18,985	15,793	34,778	725.6	Dep. der Seine Dep. v. h. Noorden Andere departem.
	Dép. du Nord	1931	2,015,943	56,345	43,087	99,432	4,932.3	
	Autres départem.	1931	35,025,582	69,340	50,144	119,484	338.3	
Total	1931	41,834,923	144,670	109,024	253,694	606.4	Totaal	
Grèce	1936	6,933,341	99	72	171	2.5	Griekenland.	
Honduras	1930	854,184	3	2	5	0.6	Honduras.	
Hongrie	1930	8,683,740	19	23	42	0.5	Hongarije.	
Iles {	Angleterre et Pays de Galles	1931	39,952,377	—	—	6,047	15.1	Engeland en Wales
		1931	4,842,980	116	161	277	5.7	
Britan- niques {	Ecosse	1931	351,399,880	324	169	493	0.1	Schotland
		1930	60,731,025	379	246	625	1.0	
Indes anglaises	1931	2,968,420	87	74	161	5.4	Britsch-Indië.	
Indes néerlandaises	1936	42,993,602	—	—	992	2.3	Nederlandsch-Indië.	
Irlande	1937	71,252,800	24	29	53	0.1	Ierland.	
Italie	1935	1,950,502	—	—	44	2.3	Italië.	
Japon	1935	296,913	1,702	1,571	3,273	1,103	Japan.	
Lettonie	1936	6,296,190	—	—	632	10.1	Letland.	
Luxembourg (Gr.-Duché).	1935	4,006,011	13	18	31	0.8	Luxemburg (G.-H.).	
Maroc (zone française).	1930	2,814,194	—	—	(a)26	0.9	Marokko (fransche zone).	
Mozambique	1936	1,647,278	84	55	139	8.4	Mozambiek.	
Norvège	1930	7,935,565	12,660	12,744	25,404	320.1	Noorwegen.	
Nouvelle-Zélande	1930	6,825,883	—	—	264	3.9	Nieuw-Zeeland.	
Pays-Bas	1930	18,025,237	—	—	276	1.5	Nederland.	
Portugal	1937	3,720,401	—	—	702	18.9	Portugal.	
Roumanie	1930	6,142,191	—	—	40	0.7	Roemenië.	
Ruanda-Urundi	1930	4,066,400	—	—	1,212	29.8	Ruanda-Urundi.	
Suède	1930	14,729,536	83	75	158	1.1	Zweden.	
Suisse	1935	16,158,018	—	—	175	1.1	Zwitserland.	
Tchécoslovaquie	1936	9,589,898	187	150	337	3.5	Tsjecho-Slowakije.	
Turquie	1926	146,989,460	97	76	173	0.1	Turkije.	
Union Sud-Africaine	1936	3,467,839	7	10	17	0.5	Zuidafrikaansche Unie.	
U. R. S. S.	1936	—	—	—	—	—	U. S. S. R.	
Venezuela	1936	—	—	—	—	—	Venezuela.	

INSCRIPTIONS ET RADIATIONS DANS LES REGISTRES DE POPULATION.
IN- EN AFSCHRIJVINGEN OP DE BEVOLKINGSREGISTERS.

(Source : Id.).

(Bron : Id.).

SPÉCIFICATIONS		1936	1937	1938	1939	1940	OPSOMMING	
Inscrip- tions {	Personnes venant d'une autre commune du Royaume	577,911	577,114	543,338	531,731	511,305	Personen komende uit een andere gemeente des Rijks	
	Id. venant de l'étranger	17,655	22,185	14,491	11,813	6,922		Id. komende uit h. buitenland.
	Total	595,566	599,299	557,829	543,544	518,227		Totaal.
Radiations {	Personnes allées dans une autre commune du Royaume	568,758	571,644	537,276	527,160	497,460	Personen vertrokken naar een andere gemeente des Rijks	
	Id. allées à l'étranger	13,510	14,199	16,110	17,992	13,701		Id. vertrok. n. h. buitenland.
	Id. dont on ignore la nouvelle résidence	6,195	4,527	4,559	4,533	3,320		Id. wier nieuwe ver- blijfplaats onbekend is
Total	588,463	590,370	557,945	549,685	514,481	Totaal.		

(a) Belges et Luxembourgeois. — Belgen en Luxemburgers.

NATURALISATIONS ET AUTORISATIONS DE DOMICILE
NATURALISATIES EN DOMICILIEVERGUNNINGEN

71

(Source : Min. de la Justice).

(Bron : Min. van Justitie.)

Pays d'origine	Naturalisations - Naturalisaties						Autorisations de domicile (a) Domicilievergunningen (a)				Land van herkomst
	1935		1937		1938		1935	1936	1937	1938	
	Grande Grootte	Ordinaire Gewone.	Grande Grootte	Ordinaire Gewone.	Grande Grootte	Ordinaire Gewone.					
Allemagne	12	51	3	24	13	47	3	1	—	1	Duitschland.
Autriche	—	2	1	1	1	6	—	—	—	2	Oostenrijk.
Belgique	—	1	1	33	5	35	1	—	4	2	België.
Danemark	2	—	—	—	—	—	—	—	—	—	Denemarken.
Espagne	—	1	—	1	—	1	—	—	—	—	Spanje.
France	3	35	2	19	7	33	1	3	6	1	Frankrijk.
Grande-Bretagne et Irlande	—	1	1	3	—	2	—	—	—	—	Groot-Britannië en Ierland.
Italie	2	38	1	33	—	17	—	1	—	—	Italië.
Luxembourg (G.-D).	1	2	1	3	—	2	—	—	—	—	Luxemburg (G.-H.)
Pays-Bas	4	43	4	28	4	24	2	4	3	4	Nederland.
Pologne	5	83	2	68	3	58	—	—	—	1	Polen.
Roumanie	—	9	—	13	1	13	—	—	—	1	Roemenië.
U. R. S. S.	4	99	3	83	5	78	2	1	—	—	U. S. S. R.
Suède	—	1	—	1	—	—	—	—	—	—	Zweden.
Suisse	1	2	—	2	—	2	1	—	2	—	Zwitserland.
Turquie	3	12	2	10	2	2	—	—	—	—	Turkije.
Autres pays	3	17	4	11	1	18	—	—	—	—	Andere landen.
Totaux	40	397	25	333	42	338	10	10	15	12	Totalen.

DÉCLARATIONS D'INDIGÉNAT — VERKLARINGEN VAN INBOORLINGSCHAP

(Source : Administr. prov.)

(Bron : Prov. Besturen.)

Qualité de Belge de l'Etat van Belg	Spécifications — Opsomming	1937	1938	1939
		Acquisition Verworven	Personnes nées en Belgique. — Personen geboren in België	534
	Personnes nées de parents dont l'un a ou a eu la qualité de Belge. — Personen geboren uit ouders waarvan één den staat van Belg bezit of bezeten heeft	185	157	172
	Descendants des Limbourgeois et Luxembourgeois qui ont perdu la nationalité belge par suite des traités du 19 avril 1839. — Afstammelingen van de Limburgers en Luxemburgers die de Belgische nationaliteit verloren hebben ten gevolge van de verdragen van 19 April 1839	44	80	63
	Epouses d'étrangers naturalisés belges. — Vrouwen van vreemdelingen die Belg zijn geworden door naturalisatie	48	104	98
	Autres. — Andere	4	—	4
	Total — Totaal	815	1,166	1,075
Conservation Behouden	Femme épousant un étranger ou dont le mari acquiert volontairement une nationalité étrangère. — Vrouw die een buitenlander huwt of wier man vrijwillig een vreemde nationaliteit verwerft	1,086	890	880
Recouvrement Terugver- kregen	Femme ayant perdu la qualité de Belge par son mariage ou par suite de l'acquisition par son mari d'une nationalité étrangère. — Vrouw die den staat van Belg verloren heeft door haar huwelijk of ten gevolge van de verwerving van een vreemde nationaliteit door haar echtgenoot	187	242	264
	Autres. — Andere	90	108	47
	Total — Totaal	277	350	311
Renonciation Verzaak	Personnes ayant acquis de plein droit une nationalité étrangère. — Personen die van rechtswege een vreemde nationaliteit verworven hebben	75	71	104
	Femmes devenues belges par suite de leur mariage ou de l'acquisition de la nationalité belge par leur mari. — Vrouwen die Belg geworden zijn door haar huwelijk of ten gevolge van de verwerving der Belgische nationaliteit door haar man.	137	81	166
	Autres. — Andere	17	61	36
	Total — Totaal	229	213	306
	Déchéance de la qualité de Belge. — Vervallen van den staat van Belg.	—	6	9

N. B. Il n'y a pas été accordé de naturalisation en 1936. — In 1936 werden geen naturalisaties toegestaan.

(a) Art. 13 du Code civil.

(a) Art. 13 van het Burgerlijk Wetboek.



Etat Politique, Intellectuel et Moral.
Politieke, Intellectueele en Moreele toestand.

ÉLECTEURS INSCRITS SUR LES LISTES DÉFINITIVES ARRÊTÉES
LE 10 DÉCEMBRE 1937, ENTRANT EN VIGUEUR LE 1^{er} MAI 1938.
KIEZERS INGESCHREVEN OP DE DEFINITIEVE LIJSTEN AFGESLOTEN DEN
10 DECEMBER 1937, IN WERKING TREDENDE OP 1 MEI 1938,

(Source : Min. de l'Intérieur).

(Bron : Min. v. Binnenl. Zaken).

ARRONDISSEMENTS ADMINISTRATIFS.	Électeurs généraux. Parlementskiezers.			Électeurs communaux. Gemeenteraadskiezers.			ADMINISTRATIEVE ARRONDISSE- MENTEN.
	Hommes Mannen	Femmes Vrouwen	Tot.	Hommes Mannen	Femmes Vrouwen	Tot.	
Anvers.							Antwerpen.
Anvers	235,343	434	235,777	229,850	253,197	483,056	Antwerpen.
Malines	77,757	163	77,920	76,765	76,745	153,510	Mechelen.
Turnhout	63,075	207	63,282	62,354	59,918	122,272	Turnhout.
La province	376.175	804	376.979	368.978	389.860	758.838	De provincie.
Brabant.							Brabant.
Bruxelles	395,738	1,246	396,984	387,240	456,226	843,466	Brussel.
Louvain	98,595	257	98,852	97,497	96,870	194,367	Leuven.
Nivelles	62,858	142	63,000	62,169	64,393	126,562	Nijvel.
La province	557.191	1.645	558.836	546.906	617.489	1.164.295	De provincie.
Flandre occidentale.							West-Vlaanderen.
Bruges	56,734	157	56,891	56,258	61,772	118,030	Brugge.
Dixmude	14,448	92	14,540	14,277	14,612	28,890	Diksmuide.
Ypres	38,128	125	38,253	37,793	38,411	76,204	Ieper.
Courtrai	82,488	180	82,668	81,835	84,479	166,314	Kortrijk.
Oostende	32,237	63	32,300	31,845	34,830	66,675	Oostende.
Roulers	35,994	124	36,118	35,771	37,248	73,019	Rooselare.
Tielt	21,905	43	21,948	21,758	22,791	44,549	Tielt.
Furnes	13,026	56	13,082	12,671	13,573	26,244	Veurne.
La province	294.960	840	295.800	292.208	307.717	599.925	De provincie.
Flandre orientale.							Oost-Vlaanderen.
Alost	73,882	147	74,029	73,316	75,187	148,503	Aalst.
Termonde	50,461	159	50,620	49,944	49,353	99,297	Vendermonde.
Fekloo	25,076	45	25,121	24,838	24,456	49,294	Eekloo.
Gand	142,506	345	142,851	140,800	153,835	294,635	Gent.
Audenarde	38,062	112	38,174	37,712	38,878	76,590	Oudenaarde.
Saint-Nicolas	57,888	98	57,986	56,853	56,663	113,516	Sint-Niklaas.
La province	387.875	906	388.781	383.463	398.372	781.835	De provincie.
Hainaut.							Henegouwen.
Ath	28,832	64	28,896	28,599	28,907	57,506	Aat.
Charleroi	148,015	340	148,355	145,721	150,342	296,063	Charlerof.
Mons	89,428	232	89,660	88,565	92,671	181,176	Bergen.
Soignies	57,811	136	57,947	57,427	57,761	115,188	Zinnik.
Thuin	44,904	111	45,015	44,272	46,148	90,420	Thuin.
Tournai	52,973	227	52,300	51,488	53,853	105,341	Doornik.
La province	421.063	1.110	422.173	416.012	429.682	845.694	De provincie.
Liège.							Luik.
Huy	33,940	100	34,040	33,495	34,727	68,222	Hoel.
Liège	186,299	712	187,011	183,575	200,136	383,711	Luik.
Verviers	77,392	236	77,628	75,918	81,455	157,373	Verviers.
Waremmé	24,808	54	24,862	24,568	24,567	49,135	Borgworm.
La province	322.439	1.102	323.541	317.556	340.895	658.441	De provincie.
Limbourg.							Limburg.
Hasselt	50,435	106	50,541	49,990	48,816	98,806	Hasselt.
Maaseik	23,031	75	23,106	22,730	21,741	44,471	Maaseik.
Tongres	37,057	115	37,172	36,832	34,191	71,023	Tongeren.
La province	110.523	296	110.819	109.552	104.748	214.300	De provincie.
Luxembourg.							Luxemburg.
Arlon	14,920	40	14,969	12,778	12,460	25,247	Aarlen.
Bastogne	14,027	26	14,053	13,565	12,697	26,262	Bastenaken.
Marche-en-Famenne	13,742	43	13,785	13,505	14,048	27,553	Marche-en-Famenne.
Neufchâteau	18,240	72	18,312	18,015	17,844	35,859	Neufchâteau.
Virton	13,490	191	13,681	13,382	13,829	27,211	Virton.
La province	72.428	372	72.800	71.245	70.887	142.132	De provincie.
Namur.							Namen.
Dinant	27,862	237	28,099	27,581	29,478	57,059	Dinant.
Namur	70,107	352	70,459	69,198	73,986	143,184	Namen.
Philippeville	18,958	96	19,054	18,752	19,716	38,468	Philippeville.
La province	116.927	685	117.612	115.531	123.180	238.711	De provincie.
Le Royaume	2.659.581	7.760	2.667.341	2.621.451	2.782.820	5.404.271	Het Rijk.

ÉLECTIONS POUR LE RENOUELEMENT INTÉGRAL DE LA CHAMBRE
DES REPRÉSENTANTS EN 1936.

75

VERKIEZINGEN VOOR DE ALGHEELE VERNIEUWING VAN DE KAMER
DER VOLKSVERTEGENWOORDIGERS IN 1936.

(Source : Service des Affaires Electorales.)

(Bron : Dienst der Verkiezingszaken.)

ARRONDISSEMENTS ADMINISTRATIFS.	Représentants Volksvertegenwoordigers.			Candi- data titu- laires. Candi- daat- titula- rissen.	Electeurs. — Kiezers			Votes valables. Geldige stem- men.	Chiffre divi- seur. Deel- cijfer.	ADMINISTRA- TIEVE. ARRONDIS- SEMENTEN.	
	à élire. te ver- kiezen.	ré- élu. her- kozen.	nouv. élu. nieuw verko- zen.		Inscrits — Ingeschreven.						ayant voté. die gestemd hebben.
					Hommes Mannen	Femmes Vrouwen	Tot.				
Anvers.										Antwerpen.	
Anvers	18	12	6	141	232,809	454	233,353	219,758	203,839	11,324	Antwerpen.
Malines	6	4	2	39	77,323	169	77,492	73,774	68,803	11,467	Mechelen.
Turnhout	5	4	1	28	61,534	229	61,763	58,850	55,292	11,058	Turnhout.
Brabant.											Brabant.
Bruxelles	30	16	14	239	388,218	1,207	389,425	368,506	339,711	11,323	Brussel.
Louvain	7	5	2	43	97,038	260	97,298	92,966	85,423	12,203	Leuven.
Nivelles	5	2	3	25	63,055	142	63,197	60,251	57,795	11,559	Nijvel.
Flandre Occ.											W.-Vlaanderen
Bruges	4	2	2	23	55,736	166	55,902	52,459	49,664	12,416	Brugge.
Furnes											Veurne.
Dixmude	5	3	2	25	59,152	210	59,362	54,134	50,711	10,142	Diksmuide.
Ostende											Oostende.
Courtrai	6	3	3	38	81,362	205	81,567	78,237	74,146	12,357	Kortrijk.
Roulers											Roeselare.
Tielt	4	3	1	23	57,744	194	57,938	54,859	51,328	12,832	Tielt.
Ypres	3	3	—	15	37,699	135	37,834	35,876	33,824	11,274	Ieper.
Flandre Ori^e.											O.-Vlaanderen
Gand	12	10	2	92	166,867	432	167,299	157,913	147,203	12,266	Gent.
Eekloo											Eekloo.
Saint-Nicolas	4	3	1	26	57,346	108	57,454	53,907	51,214	12,803	Sint-Niklaas.
Termonde	4	1	3	23	50,170	171	50,341	47,675	45,244	11,311	Dendermonde.
Alost	6	4	2	58	73,385	148	73,533	68,425	66,120	11,020	Aalst.
Audenarde	3	2	1	18	38,056	117	38,173	35,445	33,763	11,255	Oudenaarde.
Hainaut.											Henegouwen.
Mons	7	5	2	56	90,763	243	91,006	86,389	83,417	11,916	Bergen.
Soignies	4	3	1	26	58,523	136	58,659	55,766	53,759	13,439	Zinnik.
Tournai											Doornik.
Ath	6	3	3	42	81,531	300	81,831	77,779	74,410	12,401	Aat.
Charleroi	11	6	5	78	150,057	362	150,419	141,111	136,545	12,413	Charleroi
Thuin	4	2	2	24	45,391	105	45,496	43,170	41,624	10,406	Thuin.
Liège.											Luik.
Liège	14	6	8	83	186,279	741	187,020	178,671	170,686	12,191	Luik.
Huy											Hoel.
Waremme	4	2	2	20	59,215	159	59,374	56,651	54,797	13,699	Borgworm.
Verviers	6	4	2	35	77,169	240	77,409	73,674	61,680	10,280	Verviers.
Limbourg.											Limburg.
Hasselt	4	1	3	17	49,184	119	49,303	46,861	43,929	10,982	Hasselt.
Tongres											Tongeren.
Maaseik	5	3	2	27	59,096	192	59,288	56,131	53,547	10,709	Maaseik.
Luxembourg.											Luxemburg
Arlon											Aarlen.
Marche-en-Fam. Bastogne	3	2	1	12	40,543	105	40,648	38,230	36,563	12,187	Marche-en-Fam. Bastenaken.
Neufchâteau Virton	3	2	1	12	31,689	288	31,977	30,404	29,304	9,768	Neufchâteau. Virton.
Namur.											Namen.
Namur	5	4	1	20	70,421	355	70,776	67,148	64,448	12,890	Namen.
Dinant											Dinant.
Philippeville	4	3	1	16	47,219	351	47,570	45,246	43,665	10,910	Philippeville.
Le Royaume	202	123	79	1.324	2.644.664	8.043	2.652.707	2.511.266	2.362.454	...	Het Rijk.
1932.	187	139	48	1,068	2,547,154	8,589	2,555,743	2,409,553	2,335,192	...	1932
1929.	187	151	36	931	2,488,106	9,340	2,497,446	2,346,729	2,230,069	...	1929
1925.	187	151	36	936	2,335,976	10,130	2,346,096	2,178,196	2,079,624	...	1925.
1921.	186	142	44	1,028	—	—	2,226,797	2,029,293	1,931,067	...	1921.

(Source : Service des Affaires Electorales.)

(Bron : Dienst der Verkiezingszaken.)

ARRONDISSE- MENTS	SÉNATEURS SENATOREN			Candi- dats titulaires. Candi- dats- titula- rissen.	ÉLECTEURS KIEZERS		Pro- portion P. C. des absents. Percentage der afwe- zigen.	Votes valables. Geldige stemmen.	Diviseur électoral ou chiffre diviseur. Kies- deeler of deelcijfer.	ARRONDISSE- MENTEN
	à élire. te ver- kiezen.	anciens élus. her- kozen.	nou- veaux élus. niew- verkozen.		inscrits. inge- schreven.	ayant voté. die gestemd hebben.				
Anvers.										Antwerpen.
Anvers	9	6	3	48	233,353	219,758	5.83	196,978	21,886	Antwerpen.
Malines-Turn- hout	6	4	2	25	139,255	132,634	4.75	119,343	19,890	Mechelen-Turn- hout.
Brabant.										Brabant.
Bruxelles	15	8	7	115	389,425	368,504	5.37	327,771	21,851	Brussel.
Louvain	4	1	3	21	97,298	92,962	4.46	83,616	20,904	Leuven.
Nivelles	2	1	1	10	63,197	60,254	4.66	57,242	28,621	Nijvel.
Flandre occide^{te}										W.-Vlaanderen.
Bruges	2	1	1	10	55,902	52,463	6.15	48,266	24,133	Brugge.
Furnes-Dixmu- de-Ostende	2	1	1	10	59,362	54,135	8.80	48,880	24,440	muide-Oostende.
Roulers-Tielt . . .	3	3	—	14	57,938	54,861	5.31	49,820	16,606	Roeselare-Tielt.
Courtrai-Ypres . .	4	3	1	20	119,401	114,109	4.43	105,712	26,428	Kortrijk-Ieper.
Flandre oriente^{te}										O.-Vlaanderen.
Gand-Eekloo . . .	6	2	4	35	167,299	157,918	5.61	143,022	23,837	Gent-Eekloo.
Termonde-St- Nicolas	4	1	3	18	107,795	101,577	5.77	92,975	23,243	Dendermonde- Sint-Niklaas.
Alost-Audenarde .	4	3	1	20	111,706	103,870	7.01	96,202	24,051	Aalst-Oudenaarde
Hainaut.										Henegouwen.
Mons-Soignies . .	6	3	3	36	149,665	142,156	5.02	134,001	22,333	Bergen-Zinnik.
Tournai-Ath . . .	3	—	3	42	81,831	77,777	4.95	73,669	24,556	Doornik-Aat.
Charleroi-Thuin .	7	3	4	21	195,915	185,280	5.43	176,118	25,159	Charleroi-Thuin.
Liège.										Luik.
Liège	7	4	3	38	187,020	178,665	4.47	169,139	24,168	Luik.
Huy-Waremme . .	2	1	1	10	59,374	56,659	4.59	54,043	27,021	Hoei-Borgworm.
Verviers	3	2	1	14	77,409	73,670	4.83	59,297	19,773	Verviers.
Limbourg.										Limburg.
Hasselt-Ton- gres-Maaseik . . .	4	2	2	16	108,591	102,993	5.15	91,926	14,035	Hasselt-Tongere- n-Maaseik.
Luxembourg.										Luxemburg.
Arlon-Marche - Bastogne-Neuf- château-Virton .	3	1	2	12	72,625	68,636	5.49	64,877	15,852	Aarlen-Marche- Bastenaken- Neufchâteau - Virton.
Namur.										Namen.
Namur-Dinant- Philippeville . . .	5	3	2	19	118,346	112,386	5.04	106,537	16,932	Namen-Dinant- Philippeville.
Le Royaume . . .	101	53	48	554	2,652,707	2,511,258	5.33	2,299,434	Het Rijk.
1932	93	65	28	414	2,555,743	2,409,533	5.72	2,289,562	1932
1929	93	72	21	355	2,497,446	2,346,636	6.04	2,178,973	1929
1925	93	70	23	307	2,346,096	2,175,008	7.29	2,028,202	1925.
1921	93	55	38	319	2,226,797	2,026,740	8.98	1,863,332	1921.

ARRODISSEMENTS ADMINISTRATIFS	Conseillers provinciaux Provincieraadsleden			Nombre de candidats s'étant présentés Aantal voorge- dragen candidaten	Electeurs — Kiezers		Absents Afwezig	Proportion p. cent des absents Percentage der afwezig	Votes valables Geldige stemmen	ADMINISTRATIEVE ARRONDISSE- MENTEN
	à élire te ver- kiezen	anciens reélus her- kozen	nou- veaux élus nieuw- ver- kozen		inscrits inge- schreven	ayant voté die gestemd hebben				
Anvers.										Antwerpen.
Anvers	57	40	17	371	233,353	218,987	14,366	6.16	202,999	Antwerpen.
Malines	18	11	7	85	77,492	73,532	3,960	5.11	68,733	Mechelen.
Turnhout	15	9	6	70	61,763	58,622	3,141	5.09	54,956	Turnhout.
Tot. ...	90	60	30	526	372,608	351,141	21,467	5.76	326,688	Tot.
Brabant.										Brabant.
Bruxelles	65	32	33	477	389,425	366,629	22,796	5.85	343,069	Brussel.
Louvain	15	9	6	75	97,298	92,627	4,671	4.80	87,273	Leuven.
Nivelles	10	8	2	49	63,197	59,954	3,243	5.13	58,122	Nijvel.
Tot. ...	90	49	41	601	549,920	519,210	30,710	5.58	488,464	Tot.
Fl. occidentale										West-Vlaand.
Bruges	16	11	5	80	55,902	52,256	3,646	6.52	50,088	Brugge.
Dixmude	4	2	2	15	14,626	12,444	2,182	14.92	11,737	Diksmuide.
Ypres	11	6	5	62	37,834	35,644	2,190	5.79	34,046	Ieper.
Courtrai	21	14	7	122	81,567	78,015	3,552	4.35	75,213	Kortrijk.
Ostende	9	7	2	47	31,955	29,175	2,780	8.70	27,364	Oostende.
Roulers	9	8	1	41	35,885	33,860	2,025	5.64	31,860	Roeselare.
Tielt	6	3	3	24	22,053	19,534	2,519	11.42	18,424	Tielt.
Furnes	4	3	1	18	12,781	11,908	873	6.83	11,352	Veurne.
Tot. ...	80	54	26	409	292,603	272,836	19,767	6.76	260,084	Tot.
Flandre orient.										Oost-Vlaand.
Alost	18	10	8	121	73,533	67,621	5,912	8.04	65,796	Aalst.
Termonde	11	8	3	51	50,341	47,432	2,909	5.78	45,234	Dendermonde.
Eekloo	6	4	2	29	24,879	23,734	1,145	4.60	22,563	Eekloo.
Gand	33	21	12	197	142,420	134,655	7,765	5.45	126,820	Gent.
Audenarde	9	5	4	49	38,173	35,003	3,170	8.15	33,711	Oudenaarde.
Saint-Nicolas	13	10	3	62	57,454	53,601	3,853	6.71	51,503	Sint-Niklaas.
Tot. ...	90	58	32	509	386,800	362,106	24,694	6.38	345,627	Tot.
Hainaut.										Henegouwen.
Ath	6	6	—	36	29,368	27,504	1,864	6.35	26,452	Aat.
Charleroi	32	21	11	204	150,419	141,456	8,963	5.96	136,620	Charleroi.
Mons	19	11	8	129	91,006	86,069	4,937	5.43	83,288	Bergen.
Soignies	12	7	5	76	58,659	55,494	3,165	5.40	54,023	Zinnik.
Thuin	10	6	4	56	45,496	42,918	2,578	5.67	40,616	Thuin.
Tournai	11	7	4	62	52,463	49,678	2,785	5.31	47,373	Doornik.
Tot. ...	90	58	32	563	427,411	403,119	24,292	5.68	388,372	Tot.
Liège.										Luik.
Huy	9	4	5	45	34,348	32,461	1,887	5.49	31,633	Hoei.
Liège	50	25	25	270	187,020	177,969	9,051	4.84	171,345	Luik.
Verviers	21	9	12	136	77,409	73,301	4,108	5.31	69,705	Verviers.
Waremme	6	2	4	24	25,026	23,888	1,138	4.55	23,209	Borgworm.
Tot. ...	86	40	46	475	323,803	307,619	16,184	5.00	295,982	Tot.
Limbourg.										Limburg.
Hasselt	28	14	14	125	49,303	46,609	2,694	5.46	44,209	Hasselt.
Maaseik	13	7	6	44	22,539	21,206	1,333	5.91	20,362	Maaseik.
Tongres	19	14	5	75	30,749	34,660	3,911	5.68	32,225	Tongeren.
Tot. ...	60	35	25	244	108,591	102,475	6,116	5.63	96,796	Tot.
Luxembourg.										Luxemburg.
Arlon	9	5	4	38	12,901	12,086	815	6.32	11,698	Aarlen.
Bastogne	9	6	3	36	13,825	12,796	1,029	7.44	12,449	Bastenaken.
Marche en-Fam.	10	7	3	40	13,922	13,136	786	5.65	12,886	Marche en Fam.
Neufchâteau	13	8	5	52	18,381	17,402	979	5.33	17,028	Neufchâteau.
Virton	9	4	5	36	13,596	12,792	804	5.11	12,549	Virton.
Tot. ...	50	30	20	202	72,625	68,212	4,413	6.08	66,610	Tot.
Namur.										Namen.
Dinant	14	6	8	56	28,304	26,722	1,582	5.59	26,148	Dinant.
Namur	36	27	9	154	70,776	66,813	3,963	5.60	65,041	Namen.
Philippeville	10	6	4	40	19,266	18,296	970	5.03	17,933	Philippeville.
Tot. ...	60	39	21	250	118,346	111,831	6,515	5.50	109,122	Tot.
Le Royaume	696	423	273	3,779	2,652,707	2,498,549	154,158	5.81	2,377,745	Het Rijk.

**ÉLECTIONS POUR LE RENOUVELLEMENT INTÉGRAL DES CONSEILS COMMUNAUX EN 1938.
VERKIEZINGEN VOOR DE ALGEMEENE VERNIEUWING VAN DE GEMEENTERADEN IN 1938.**

(Source : Off. centr. de Statist.).

(Bron : Centr. Dienst v. d. Stat.).

CATEGORIES DE COMMUNES d'après leur POPULATION (a).	A. Participation au vote. Deelneming aan de stemming.				B. Résultats des élections. Uitkomsten der verkiezingen.				CATEGORIES VAN GEMEENTEN naar haar BEVOLKING (a).		
	Nombre de conseillers d'après les catégories de communes	Nombre de communes de chaque catégorie. Aantal gemeenten van iedere categorie.	Electeurs. Kiezers.	Votants. Stemmenden.	Electeurs dans les communes où l'élection s'est terminée sans scrutin. Kiezers in de gemeenten waar de verkiezing zonder stemming is afgelopen.	Conseillers élus. Verkozen raadsleden.	Candidats. Car. didaten.	Conseillers élus. Verkozen raadsleden.			
Moins de 1,000 hab.	7	1,171	341,757	324,910	76,953	8,197	14,411	2,014	6,181 (c)	3,953	Minder dan 1,000 inw.
1,000 à 3,000 hab.	9	924	941,437	889,762	66,976	8,316	18,471	603	7,704 (c)	5,480	1,000 tot 3,000 inw.
3,000 à 10,000 hab.	11	440	1,402,829	1,317,754	28,742	4,840	13,880	121	4,719	3,519	3,000 tot 10,000 inw.
10,000 à 15,000 hab.	13	64	529,392	494,560	—	832	3,084	—	832	682	10,000 tot 15,000 inw.
15,000 à 20,000 hab.	15	19	19,807	204,172	—	285	1,115	—	285	240	15,000 tot 20,000 inw.
20,000 à 25,000 hab.	17	13	198,428	185,548	—	221	935	—	221	188	20,000 tot 25,000 inw.
25,000 à 30,000 hab.	19	10	182,733	171,083	—	190	828	—	190	159	25,000 tot 30,000 inw.
30,000 à 35,000 hab.	21	4	84,459	79,595	—	84	400	—	84	83	30,000 tot 35,000 inw.
35,000 à 40,000 hab.	23	6	163,996	152,997	—	138	679	—	138	138	35,000 tot 40,000 inw.
40,000 à 50,000 hab.	25	7	221,713	209,097	—	175	854	—	175	171	40,000 tot 50,000 inw.
50,000 à 60,000 hab.	27	2	68,564	64,644	—	54	267	—	54	50	50,000 tot 60,000 inw.
60,000 à 70,000 hab.	29	3	129,276	119,619	—	87	382	—	87	87	60,000 tot 70,000 inw.
80,000 à 90,000 hab.	33	2	117,608	109,827	—	66	314	—	66	58	80,000 tot 90,000 inw.
100,000 à 150,000 hab.	37	1	82,282	72,704	—	37	231	—	37	37	100,000 tot 150,000 inw.
150,000 à 200,000 hab.	39	2	229,379	214,854	—	78	407	—	78	78	150,000 tot 200,000 inw.
200,000 à 250,000 hab.	41	1	127,854	118,763	—	41	251	—	41	41	200,000 tot 250,000 inw.
250,000 à 300,000 hab.	43	1	174,349	162,823	—	43	265	—	43	42	250,000 tot 300,000 inw.
Total.	—	2,670	5,215,863	4,892,712	172,671	23,684	56,774	2,738	20,935	15,006	Totaal.
1926.	—	2,671	4,629,783	4,289,648	216,338	23,441	49,891	3,084	20,354	13,948	1926.
1932.	—	2,670	4,988,784	4,681,969	136,742	23,684	45,424	2,224	21,460	15,840	1932.

N. B. — Les catégories de communes ayant droit à 31, 35 et 45 conseillers ne sont pas mentionnées dans le tableau, aucune commune n'ayant la population voulue. — (a) Le classement des communes est fait d'après le tableau de classification annexé à la loi du 22 juillet 1932 et en tenant compte des modifications apportées par les lois postérieures portant érection de communes nouvelles ou modification des limites de certaines communes. — (b) Electeurs des communes où l'élection s'est terminée sans scrutin nor compris. — (c) 6 conseillers seulement ont élus dans les communes de Bagimont (arr. de Neufchâteau) et de Le Mesnil (arr. de Philippeville). — (d) Non compris les conseillers à élire par la commune de Neufchâteau dont les élections ne sont pas actuellement validées.

N. B. — De categorieën van gemeenten, die recht hebben op 31, 35 en op 45 raadsleden, zijn in deze tabel niet vermeld, aangezien geen enkele gemeente de daarvoor vereischte bevolking telk. — (a) De gemeenten zijn gerangschikt volgens de rangschikkingstabel gevoegd bij de wet van 22 Juli 1932 en met inachtneming van de wijzigingen aangebracht bij de jongere wetten houdende oprichting van nieuwe gemeenten of wijziging van de grenzen sommige gemeenten. — (b) De kiezers der gemeenten waar de verkiezing zonder stemming is afgelopen niet meegeteld. — (c) Er werden slechts 6 raadsleden gekozen in de gemeenten Bagimont (arr. Neufchâteau) en Le Mesnil (arr. Philippeville). — (d) Niet inbegrepen de te verkiezen raadsleden uit de gemeente Neufchâteau waarvan de verkiezing thans nog niet bekrachtigd is.

NOMBRE DES MEMBRES DES CHAMBRES LÉGISLATIVES.
AANTAL PARLEMENTSLEDEN.

79

(Source : Min. de l'Intérieur.)

(Bron : Min. v. Binnenl. Zaken.)

En 1936.	Antwer- pen. Anvers.	Brabant.	West- Vlaand. Flandre occident.	Oost- Vlaand. Flandre orientale.	Hainaut. Henegouwen.	Liège. Luik.	Limbourg. Limburg.	Luxemb. Luxemburg.	Namur. Namen.	Le Royaume. Het Rijk.	In 1936.
Représentants . . . élus par le corps électoral . . .	29 15	42 21	22 11	29 14	32 16	24 12	9 4	6 3	9 5	202 101	Volksvertegenw ^{ers} . verkozen door het kiezerskorps. provinciale. verk. d ^r den Sen.
provinciaux . . .	6	8	4	6	6	5	3	3	3	44	
élus par le Sénat.	—	—	—	—	—	—	—	—	—	22	
Sénateurs											
De 1866 à 1936.	Loi du Wet van 7-5-1866.	Loi du Wet van 20-4-1878.	Loi du Wet 9-5-1	Loi du Wet van 12-5-1892.	Loi du Wet van 7-9-1898.	Loi du Wet van 18-4-1902.	Loi du Wet van 2-5-1912.	Loi du Wet van 15-10-1921.	Loi du Wet van 6-3-1926.	Loi du Wet van 11-4-1936.	Van 1866 tot 1936.
Représentants . . . élus par le corps électoral . . .	124 62	132 66	138 69	152 76	152 76	166 83	186 93	187 93	187 93	202 101	Volksvertegenw ^{ers} . verkozen door het kiezerskorps. provinciale. verk. d ^r den Sen.
provinciaux . . .	—	—	—	—	26	27	27	40	40	44	
élus par le Sénat.	—	—	—	—	—	—	—	20	20	22	
Sénateurs											

NOMBRE DE CONSEILLERS PROVINCIAUX. — AANTAL PROVINCIALE RAADSLEDEN.
(Source : Id.) (Bron : Id.)

PROVINCES.	Loi du — Wet van 19-10-1921.		Loi du — Wet van 8-8-1925.		Loi du — Wet van 11-4-1936.		PROVINCIES.
	Population au Bevolking op	Conseil lers. Raads- leden.	Population au Bevolking op	Conseil- lers. Raads- leden.	Population au Bevolking op	Conseil- lers. Raads- leden.	
	31-12-1910		31-12-1920.		31-12-1930.		
Anvers	968,677	80	1,016,963	90	1,173,363	90	Antwerpen.
Brabant	1,469,677	90	1,521,699	90	1,680,065	90	Brabant.
Flandre occidentale	874,135	80	803,687	80	901,588	80	West-Vlaanderen.
Flandre orientale	1,120,335	90	1,107,325	90	1,149,199	90	Oost-Vlaanderen.
Hainaut	1,232,867	90	1,220,271	90	1,270,231	90	Henegouwen.
Liège	888,341	80	923,305	86	973,031	86	Luik.
Limbourg	275,691	60	300,455	60	307,642	60	Limburg.
Luxembourg	231,215	50	223,739	50	220,920	50	Luxemburg.
Namur	362,846	60	348,338	60	355,965	60	Namen.
Le Royaume	7,423,784	680	7,465,782	696	8,092,004	696	Het Rijk.

ÉLECTIONS POUR LE RENOUELEMENT DES CONSEILS COMMUNAUX EN 1938.
VERKIEZINGEN VOOR DE VERNIEUWING VAN DE GEMEENTERADEN IN 1938.
(Source : Off. centr. de Statistique.) (Bron : Centr. Dienst v. d. Stat.)

PROVINCES.	Electeurs Kiezers (a)	Votants Stem- menden (a)	Electeurs n'ayant pas pris part au vote Kiezers die niet gestemd hebben (a)	Conseil- lers à élire Te ver- kiezen raads- leden	Candi- dats Candi- daten	Conseillers élus Verkozen raadsleden			PROVINCIES.
						Sans scrutin Zonder stemming	Après scrutin Bij stemming		
							Conseillers titulaires Titulariss ⁿ	Conseillers suppléants Opvoigers.	
Anvers	746,754	704,294	42,460	1,637	4,684	96	1,541	1,136	Antwerpen.
Brabant	1,137,094	1,062,701	74,393	3,358	9,566	201	3,157	2,506	Brabant.
Flandre occidentale	573,636	536,401	37,235	2,411	5,678	311	2,100	1,387	West-Vlaanderen.
Flandre orientale	751,807	703,836	47,971	2,837	6,554	319	2,518	1,653	Oost-Vlaanderen.
Hainaut	826,916	772,979	53,937	3,943	9,995	385	3,558	2,641	Henegouwen.
Liège	635,993	599,631	36,362	3,211	7,769	357	2,854	2,088	Luik.
Limbourg	196,133	184,623	11,510	1,728	3,460	255	1,473	970	Limburg.
Luxembourg	129,663	122,389	7,274	1,783	3,553	234	(c) 1,539	1,059	Luxemburg.
Namur	217,867	205,858	12,009	2,776	5,515	580	(d) 2,195	1,566	Namen.
Le Royaume	5,215,863	4,892,712	323,151	23,684	56,774	2,738	20,935	15,006	Het Rijk.

(a) Non compris les électeurs (172,671) des communes où l'élection s'est terminée sans scrutin. (a) De kiezers der gemeenten waar de verkiezing zonder stemming is afgelopen (172,671) niet meegeteld. — (c) (d) Voir les notes du tableau général de la page 78 — (c) (d) Zie de voetnota's onder aan de algemeene tabel op bladzijde 78.

(Source : Office Central de Statistique.)

(Bron : Centrale Dienst v. d. Statistiek.)

Nombre des conseillers Aantal raadsleden	Antwerpen	Brabant	West-Vlaand.	Oost-Vlaand.	Hainaut	Liège	Limburg	Luxembourg	Namur	Le Royaume Het Rijk
	Anvers		Flandre occid ^{le}	Flandre orient ^{le}	Henegouwen	Luik	Limbourg	Luxemburg	Namen	
7	16	98	64	68	188	186	102	166	284	1,172
9	61	162	102	128	156	120	74	59	62	924
11	53	62	72	83	66	52	26	7	19	440
13	8	9	7	9	20	9	1	1	—	64
15	3	3	2	4	5	1	1	—	—	19
17	1	3	1	2	3	1	2	—	—	13
19	3	—	1	—	5	1	—	—	—	10
21	1	1	1	—	—	—	—	—	1	4
23	—	2	1	2	1	—	—	—	—	6
25	2	2	1	—	—	—	—	—	—	7
27	1	—	1	—	—	2	—	—	—	2
29	1	2	—	—	—	—	—	—	—	3
33	—	2	—	—	—	—	—	—	—	2
37	—	1	—	—	—	—	—	—	—	1
39	—	—	—	—	—	—	—	—	—	2
41	—	1	—	1	—	1	—	—	—	1
43	1	—	—	—	—	—	—	—	—	1
Tot.	151	348	253	297	444	373	206	233	366	2,671

Communes comptant le nombre de conseillers ci-contre — Gemeenten met het hiernevenvermeld aantal raadsleden :

STATISTIQUE DES SOURDS-MUETS ET DES AVEUGLES.
STATISTIEK VAN DE BLINDEN EN DOOFSTOMMEN.

(SITUATION AU 31 DÉCEMBRE. — TOESTAND OP 31 DECEMBER.)

(Source : Ministère de la Justice.)

(Bron : Min. van Justitie.)

SOURDS MUEIS ET AVEUGLES. — DOOFSTOMMEN EN BLINDEN	1936				1937			
	Sourds-muets Doofstommen		Aveugles Blinden		Sourds-muets Doofstommen		Aveugles Blinden	
	Sexe masculin Mannel. geslacht	Sexe féminin Vrouwel. geslacht	Sexe masculin Mannel. geslacht	Sexe féminin Vrouwel. geslacht	Sexe masculin Mannel. geslacht	Sexe féminin Vrouwel. geslacht	Sexe masculin Mannel. geslacht	Sexe féminin Vrouwel. geslacht
Non susceptibles de recevoir l'instruction. — Onvatbaar voor onderwijs	331	299	728	553	322	277	738	521
Susceptibles de recevoir l'instruction. — Vatbaar voor onderwijs	2,456	1,806	1,329	762	2,456	1,799	1,364	819
Ne la recevant pas ou ne l'ayant pas reçue. — Worden of zijn niet onderwezen . .	175	129	211	184	168	134	292	226
La recevant chez eux ou l'ayant reçue chez eux ou dans un institut. — Worden of zijn aan huis onderwezen of in een gesticht	1,519	1,072	785	405	1,507	1,088	779	421
La recevant dans un institut spécial. — Worden onderwezen in een speciaal gesticht	762	605	273	173	781	577	293	172
Tot.	2,787	2,105	2,057	1,315	2,778	2,076	2,102	1,340

N. B. — La loi du 20 février 1921, modifiant la loi communale du 30 mars 1836, a porté de 13 à 20 le nombre des classes entre lesquelles les communes sont réparties. Les catégories des communes ayant droit à 31, 35 et 45 conseillers communaux ne sont pas mentionnées ci-dessus, aucune commune n'ayant en 1932 la population requise. — De wet van 20 Februari 1921 tot wijziging van de gemeentewet van 30 Maart 1836, heeft het aantal klassen waarover de gemeenten ingedeeld zijn, van 13 op 20 gebracht. De categorieën van gemeenten met 31, 35 en 45 raadsleden zijn hierboven niet vermeld, daar geen enkele gemeente in 1932 de vereischte bevolking telt.

I. — NOMBRE DES ÉCOLES PRIMAIRES PROPREMENT DITES — I. — AANTAL EIGENLIJKE LAGERE SCHOLEN

(Source : Min. de l'Instruction Publique.)

(Bron : Min. van Openbaar Onderwijs.)

PROVINCES.	Ecoles fréquentées par	Ecoles primaires soumises à l'inspection de l'Etat. Lagere scholen onder toezicht van den Staat.				Scholen voor	PROVINCIES.
		Communales. Gemeentelijke.	Adoptées. Aangenomen.	Adoptables. Aanneembare.	Tot.		
1939 (a)							
Anvers	les garçons. les filles. et les filles.	258 97 28	72 221 40	28 25 26	358 343 94	794	Antwerpen.
Brabant	les garçons. les filles. et les filles.	395 215 184	19 164 34	93 74 91	507 453 309	1,267	Brabant.
Flandre occidentale.	les garçons. les filles. et les filles.	185 36 40	121 193 188	29 26 21	335 255 249	838	West-Vlaanderen.
Flandre orientale	les garçons. les filles. et les filles.	265 51 65	95 210 148	42 26 47	402 287 260	946	Oost-Vlaanderen.
Hainaut	les garçons. les filles. et les filles.	485 369 269	12 53 30	139 122 145	636 544 444	1,550	Henegouwen.
Liège	les garçons. les filles. et les filles.	254 231 445	4 21 16	82 94 71	340 346 532	1,068	Luik.
Limbourg	les garçons. les filles. et les filles.	90 25 61	101 106 94	9 24 14	200 155 169	524	Limburg.
Luxembourg.	les garçons. les filles. et les filles.	186 123 267	15 72 14	11 27 17	212 222 298	720	Luxemburg.
Namur	les garçons. les filles. et les filles.	274 169 171	20 9 25	18 35 20	312 291 216	819	Namen.
Le Royaume.	les garçons. les filles. les garçons. et les filles.	2,923 1,316 1,530	459 1,130 589	451 453 452	3,302 2,899 2,571	8,772	Het Rijk.

Années antérieures (a) — Vorige jaren (a).

1935	les garçons. les filles. écoles mixtes	2,404 1,330 1,439	427 1,077 552	455 487 428	3,286 2,894 2,419	8,599	1935
1936	les garçons. les filles. écoles mixtes	2,391 1,324 1,450	428 1,070 562	466 490 430	3,288 2,884 2,442	8,614	1936
1937	les garçons. les filles. écoles mixtes	2,391 1,304 1,480	429 1,000 557	476 495 435	3,296 2,889 2,472	8,657	1937
1938	les garçons. les filles. écoles mixtes	2,402 1,320 1,843	429 1,108 568	471 492 439	3,302 2,920 2,490	8,712	1938

N. B. — Les écoles primaires proprement dites sont celles qui sont organisées et tenues conformément aux prescriptions de la loi organique de l'enseignement primaire, en vue de donner l'instruction aux enfants âgés de 6 à 14 ans. L'instruction obligatoire a été introduite en Belgique par la loi du 19 mai 1914. — (a) Situation au 31 décembre.

N. B. — De eigenlijke lagere scholen zijn die, welke ingericht zijn en gehouden worden overeenkomstig de voorschriften van de wet op het lager onderwijs, om het onderricht te verschaffen aan de kinderen van 6 tot 14 jaar. De leerplicht werd in België ingevoerd bij de wet van 19 Mei 1914. — (a) Toestand op 31 December

(Source : Min. de l'Instruction Publique.)

(Bron : Min. van Openbaar Onderwijs.).

PROVINCES.	Ecoles fréquentées par	Ecoles primaires soumises à l'inspection de l'État. Lagere scholen onder toezicht van den Staat.				Scholen voor	PROVINCIES.
		Communales. Gemeentelijke.	Adoptées. Aangenomen.	Adoptables. Aanneembare.	Tot.		
1939 (a) 1940							
Anvers . . .	{ les garçons. les filles . les garçons. et les filles.	{ 260 96 } 383	{ 72 223 } 339	{ 25 23 } 72	{ 357 342 } 794	{ jongens . . . meisjes . . . jongens . . . en meisjes.	Antwerpen.
Brabant . . .	{ les garçons. les filles . les garçons. et les filles.	{ 392 204 } 795	{ 17 155 } 213	{ 92 73 } 259	{ 501 432 } 1,267	{ jongens . . . meisjes . . . jongens . . . en meisjes.	Brabant.
Flandre occidentale.	{ les garçons. les filles . les garçons. et les filles.	{ 184 36 } 261	{ 132 201 } 522	{ 18 19 } 55	{ 334 256 } 838	{ jongens . . . meisjes . . . jongens . . . en meisjes.	West-Vlaanderen.
Flandre orientale . . .	{ les garçons. les filles . les garçons. et les filles.	{ 41 261 } 381	{ 189 93 } 451	{ 18 26 } 114	{ 248 498 } 946	{ jongens . . . meisjes . . . jongens . . . en meisjes.	Oost-Vlaanderen.
Hainaut . . .	{ les garçons. les filles . les garçons. et les filles.	{ 70 484 } 1,071	{ 148 13 } 95	{ 44 133 } 384	{ 262 630 } 1,550	{ jongens . . . meisjes . . . jongens . . . en meisjes.	Henegouwen.
Liège	{ les garçons. les filles . les garçons. et les filles.	{ 232 236 } 387	{ 31 4 } 37	{ 133 82 } 244	{ 396 322 } 1,068	{ jongens . . . meisjes . . . jongens . . . en meisjes.	Luik.
Limbourg . . .	{ les garçons. les filles . les garçons. et les filles.	{ 216 90 } 177	{ 20 100 } 303	{ 90 9 } 44	{ 326 199 } 524	{ jongens . . . meisjes . . . jongens . . . en meisjes.	Limburg.
Luxembourg.	{ les garçons. les filles . les garçons. et les filles.	{ 25 186 } 567	{ 109 15 } 102	{ 23 10 } 51	{ 157 211 } 720	{ jongens . . . meisjes . . . jongens . . . en meisjes.	Luxemburg.
Namur	{ les garçons. les filles . les garçons. et les filles.	{ 117 264 } 610	{ 73 14 } 135	{ 22 19 } 74	{ 212 297 } 819	{ jongens . . . meisjes . . . jongens . . . en meisjes.	Namen.
Le Royaume.	{ les garçons. les filles . les garçons. et les filles.	{ 270 168 } 5,032	{ 20 87 } 2,197	{ 18 36 } 1,297	{ 308 291 } 8,526	{ jongens . . . meisjes . . . jongens . . . en meisjes.	Het Rijk.
		{ 172 2,363 } 5,032	{ 28 466 } 2,197	{ 20 431 } 1,297	{ 220 3,260 } 8,526	{ jongens . . . meisjes . . . jongens . . . en meisjes.	
		{ 1,267 1,402 } 5,032	{ 1,129 602 } 2,197	{ 430 436 } 1,297	{ 2,826 2,440 } 8,526	{ jongens . . . meisjes . . . jongens . . . en meisjes.	
Années antérieures (a) — Vorige jaren (a).							
1936	{ les garçons. les filles . écoles mixtes	{ 2,394 1,324 } 5,168	{ 428 562 } 2,056	{ 466 490 } 1,386	{ 3,288 2,884 } 8,514	{ jongens . . . meisjes . . . gemengde sch.	1936
1937	{ les garçons. les filles . écoles mixtes	{ 2,391 1,304 } 5,175	{ 429 1,090 } 2,060	{ 476 495 } 1,406	{ 3,296 2,889 } 8,657	{ jongens . . . meisjes . . . gemengde sch.	1937
1938	{ les garçons. les filles . écoles mixtes	{ 2,391 1,320 } 5,205	{ 429 1,108 } 2,076	{ 471 492 } 1,400	{ 3,302 2,920 } 8,712	{ jongens . . . meisjes . . . gemengde sch.	1938
1939	{ les garçons. les filles . écoles mixtes	{ 2,392 1,316 } 5,238	{ 459 1,130 } 2,105	{ 451 453 } 1,356	{ 3,302 2,899 } 8,772	{ jongens . . . meisjes . . . gemengde sch.	1939
		{ 1,530 } 5,238	{ 589 } 2,105	{ 452 } 1,356	{ 2,571 } 8,772		

N. B. — Les écoles primaires proprement dites sont celles qui sont organisées et tenues conformément aux prescriptions de la loi organique de l'enseignement primaire, en vue de donner l'instruction aux enfants âgés de 6 à 14 ans. L'instruction obligatoire a été introduite en Belgique par la loi du 19 mai 1914. — (a) Situation au 31 décembre.

N. B. — De eigenlijke lagere scholen zijn die, welke ingericht zijn en gehouden worden overeenkomstig de voorschriften van de wet op het lager onderwijs, of het onderricht te verschaffen aan de kinderen van 6 tot 14 jaar. De leerplicht werd in België ingevoerd bij de wet van 19 Mei 1914. — (a) Toestand op 31 December

II. — PERSONNEL ENSEIGNANT DANS LES

II. — ONDERWIJZEND PERSONEEL DER

ÉCOLES PRIMAIRES PROPREMENT DITES

EIGENLIJKE LAGERE SCHOLEN

A. Personnel laïc. — B. Personnel religieux.

A. Wereldlijk personeel. — B. Geestelijk personeel.

CATÉGORIES	Écoles communales — Gemeentelijke scholen		Écoles adoptées — Aangenomen scholen		Écoles adoptables — Aanneembare scholen		Total. — Totaal			CATEGORIEËN
	A.	B.	A.	B.	A.	B.	A.	B.	Ensemble Te zamen	
	1939 (a)									
Directeurs déchargés de classe	230	—	52	33	19	39	301	72	373	Mannelijke schoolhoofden met geen onderwijs belast.
Directrices déchargées de classe	147	7	7	255	8	103	162	365	527	Vrouwelijke schoolhoofden met geen onderwijs belast.
Instituteurs titulaires de classe	9,457	6	2,199	326	1,700	406	13,356	738	14,094	Klasseonderwijzers.
Institutrices titulaires de classe	6,009	516	3,297	3,899	2,205	1,356	11,511	5,771	17,282	Klasseonderwijzeressen
Instituteurs provisoires	341	—	129	20	136	28	606	48	654	Voorl. onderwijzers.
Institutrices provisoires	1,054	4	308	13	250	10	1,612	27	1,639	Voorl. onderwijzeressen.
Instituteurs intérimaires (b)	77	—	7	—	21	5	105	5	110	Interimair onderwijzers (b).
Institutrices intérimaires (b)	205	4	31	2	39	2	275	8	283	Interimair onderwijzeressen (b).
Instituteurs intérimaires (c)	29	—	9	1	6	3	44	4	48	Interimair onderwijzers (c).
Institutrices intérimaires (c)	92	—	41	8	34	4	167	12	179	Interimair onderwijzeressen (c).
Maîtres spéciaux	230	14	23	2	42	8	295	24	319	Speciale leermeesters.
Maîtresses spéciales ..	814	3	101	23	179	23	1,094	49	1,143	Spec. leermeesteressen.
Relevé général ..	18,685	554	6,204	4,582	4,639	1,987	29,528	7,123	36,651	Algemeene opgave
Le Royaume 1936	17,414	556	4,756	4,468	4,528	2,100	26,698	7,124	33,822	Het Rijk 1936.
» 1937	17,677	554	5,052	4,495	4,654	2,096	27,383	7,145	34,528	» 1937.
» 1938	17,861	549	5,319	4,496	4,753	2,026	27,933	7,071	35,004	» 1938.

II. — RÉPARTITION PAR PROVINCE EN 1939

II. — INDEELING PER PROVINCIE IN 1939

A. Hommes. — B. Femmes.

A. Mannen. — B. Vrouwen.

PROVINCES	Écoles communales — Gemeentelijke scholen		Écoles adoptées — Aangenomen scholen		Écoles adoptables — Aanneembare scholen		Total — Totaal			PROVINCIES
	A.	B.	A.	B.	A.	B.	A.	B.	Ensemble Te zamen	
	1939 (a)									
Anvers	1,713	1,231	539	1,713	207	380	2,459	3,324	5,783	Antwerpen.
Brabant	2,220	2,016	78	843	617	914	2,915	3,773	6,688	Brabant.
Flandre occidentale ...	916	359	789	1,871	198	231	1,903	2,461	4,364	West-Vlaanderen.
Flandre orientale	1,202	733	529	1,902	303	393	2,034	3,028	5,062	Oost-Vlaanderen.
Hainaut	1,585	1,689	47	199	516	1,114	2,148	3,002	5,150	Henegouwen.
Liège	1,340	1,587	14	100	353	753	1,707	2,440	4,147	Luik.
Limbourg	337	194	617	955	91	204	1,045	1,353	2,398	Limburg.
Luxembourg	508	491	71	144	43	87	622	722	1,344	Luxemburg.
Namur	563	555	117	258	85	137	765	950	1,715	Namen.
Total	10,384	8,855	2,801	7,985	2,413	4,213	15,598	21,053	36,651	Totaal.
Le Royaume 1936	10,052	7,918	2,232	6,992	2,460	4,168	14,744	19,078	33,822	Het Rijk 1936.
» 1937	10,264	7,967	2,345	7,202	2,539	4,211	15,148	19,380	34,528	» 1937.
» 1938	10,387	8,023	2,418	7,397	2,584	4,195	15,389	19,615	35,004	» 1938.

(a) Situation au 31 décembre. — (b) Désignés par suite de vacance d'emploi. — (c) Désignés en remplacement des titulaires de classe en congé pour maladie.

(a) Toestand op 31 December. — (b) Aangewezen ten gevolge van vacature. — (c) Aangewezen ter vervanging van de klasseonderwijzers en onderwijzeressen met ziekverlof.

II. — PERSONNEL ENSEIGNANT DANS LES

II. — ONDERWIJZEND PERSONEEL DER

ÉCOLES PRIMAIRES PROPREMENT DITES

EIGENLIJKE LAGERE SCHOLEN

A. Personnel laïc. — B. Personnel religieux.

A. Wereldlijk personeel. — B. Geestelijk personeel.

CATÉGORIES	Écoles communales — Gemeentelijke scholen		Écoles adoptées — Aangenomen scholen		Écoles adoptables — Aanneembare scholen		Total. — Totaal			CATEGORIEËN
	A.	B.	A.	B.	A.	B.	A.	B.	Ensemble Te zamen	
	1940 (a)									
Directeurs déchargés de classe	231	—	53	36	18	38	302	74	376	Mannelijke schoolhoofden met geen onderwijs belast.
Directrices déchargées de classe	136	7	7	260	7	97	150	364	514	Vrouwelijke schoolhoofden met geen onderwijs belast.
Instituteurs titulaires de classe	9,130	6	2,276	351	1,628	393	13,034	750	13,784	Klasseonderwijzers.
Institutrices titulaires de classe	5,744	512	3,360	3,932	2,155	1,308	11,259	5,752	17,011	Klasseonderwijzeressen
Instituteurs provisoires	317	—	62	17	90	22	469	39	508	Voorl. onderwijzers.
Institutrices provisoires	308	1	50	12	75	1	433	14	447	Voorl. onderwijzeressen.
Instituteurs intérimaires (b)	165	—	18	4	15	3	198	7	205	Interimaire onderwijzers (b).
Institutrices intérimaires (b)	135	2	14	—	28	6	177	8	186	Interimaire onderwijzeressen (b).
Instituteurs intérimaires (c)	59	—	16	2	19	5	94	7	101	Interimaire onderwijzers (c).
Institutrices intérimaires (c)	60	1	44	15	23	8	127	24	151	Interimaire onderwijzeressen (c).
Maîtres spéciaux	320	—	35	2	37	10	392	12	404	Speciale leermeesters.
Maîtresses spéciales	705	3	112	24	169	24	986	51	1,037	Spec. leermeesteressen.
Relevé général ..	17,310	532	6,047	4,655	4,264	1,915	27,621	7,102	34,723	Algemeene opgave
Le Royaume 1937	17,677	554	5,052	4,495	4,654	2,096	27,383	7,145	34,528	Het Rijk 1937.
» 1938	17,861	549	5,319	4,496	4,753	2,026	27,933	7,071	35,004	» 1938.
» 1939	18,685	554	6,204	4,582	4,639	1,987	29,528	7,128	36,651	» 1939.

II. — RÉPARTITION PAR PROVINCE EN 1940

II. — INDEELING PER PROVINCE IN 1940

A. Hommes. — B. Femmes.

A. Mannen. — B. Vrouwen.

PROVINCES	Écoles communales — Gemeentelijke scholen		Écoles adoptées — Aangenomen scholen		Écoles adoptables — Aanneembare scholen		Total — Totaal			PROVINCIES
	A.	B.	A.	B.	A.	B.	A.	B.	Ensemble Te zamen	
	Totaal									
Anvers	1,692	987	539	1,693	188	321	2,419	3,001	5,420	Antwerpen.
Brabant	2,282	1,811	68	840	619	907	2,969	3,558	6,527	Brabant.
Flandre occidentale	912	278	888	1,886	101	148	1,901	2,312	4,213	West-Vlaanderen.
Flandre orientale	1,199	601	516	1,840	289	379	2,004	2,820	4,824	Oost-Vlaanderen.
Hainaut	1,559	1,574	49	195	511	1,054	2,119	2,823	4,942	Henegouwen.
Liège	1,171	1,246	14	85	358	690	1,543	2,021	3,564	Luik.
Limbourg	350	173	616	897	86	187	1,052	1,257	2,309	Limburg.
Luxembourg	502	437	65	141	45	86	612	664	1,276	Luxemburg.
Namur	561	507	117	253	81	129	759	889	1,648	Namen.
Totaal	10,228	7,614	2,872	7,830	2,278	3,901	15,378	19,345	34,723	Totaal.
Le Royaume 1937	10,264	7,967	2,345	7,202	2,539	4,211	15,148	19,380	34,528	Het Rijk 1937.
» 1938	10,387	8,023	2,418	7,397	2,584	4,195	15,389	19,615	35,004	» 1938.
» 1939	10,384	8,855	2,801	7,985	2,413	4,213	15,598	21,053	36,651	» 1939.

(a) Situation au 31 décembre. — (b) Désignés par suite de vacance d'emploi. — (c) Désignés en remplacement des titulaires de classe en congé pour maladie.

(a) Toestand op 31 December. — (b) Aangewezen ten gevolge van vacature. — (c) Aangewezen ter vervanging van de klasseonderwijzers en onderwijzeressen met ziekverlof.

PRO-VINCES.	SEXE	ÉCOLES PRIMAIRES SOUMISES A L'INSPECTION DE L'ÉTAT. LAGERE SCHOLEN ONDER TOEZICHT VAN DEN STAAT.				GE-SLACHT.	PROVINCIES				
		Communales. Gemeentelijke.	Adoptées. Aangenomen.	Adoptables. Aanneembare.	TOT.						
1939 (a)											
Anvers	garçons filles	54,055 23,115	77,170	16,783 46,650	63,433	7,129 8,178	15,307	77,967 77,943	155,910	jongens. meisjes.	Antwerpen.
Brabant	garçons filles	62,300 39,872	102,172	3,225 24,142	27,367	19,228 19,680	38,908	84,753 83,694	168,447	jongens. meisjes.	Brabant.
Fl. occident.	garçons filles	27,477 6,149	33,626	30,790 49,950	80,740	6,257 5,200	11,457	64,524 61,299	125,823	jongens. meisjes.	West-Vlaand.
Fl. orientale	garçons filles	40,948 10,206	51,154	22,236 51,194	73,430	9,794 8,923	18,717	72,978 70,323	143,301	jongens. meisjes.	Oost-Vlaand.
Hainaut	garçons filles	44,302 37,152	81,454	1,629 4,615	6,244	16,869 22,625	39,494	62,800 64,392	127,192	jongens. meisjes.	Henegouwen.
Liège	garçons filles	35,175 31,903	67,078	629 2,402	3,031	10,878 14,819	25,697	46,682 49,124	95,806	jongens. meisjes.	Luik.
Limbourg	garçons filles	10,707 4,230	14,937	21,584 25,631	47,215	3,027 4,908	7,935	35,318 34,769	70,087	jongens. meisjes.	Limburg.
Luxembourg	garçons filles	10,710 8,331	19,041	1,825 3,683	5,508	1,303 1,862	3,165	13,838 13,876	27,714	jongens. meisjes.	Luxemburg.
Namur	garçons filles	14,234 10,367	24,601	3,547 6,360	9,907	2,322 2,982	5,304	20,103 19,709	39,812	jongens. meisjes.	Namen.
Le Royaume	garçons filles payants non payants	299,908 171,325 476 470,757	471,233	102,248 214,627 536 316,339	316,875	76,807 89,177 738 165,984		478,963 475,129 1,750 952,342	954,092	jongens. meisjes. betalende niet beta- lende	Het Rijk.
1940 (a)											
Anvers	garçons filles	54,358 22,136	76,494	16,907 48,086	64,993	6,614 7,406	14,020	77,879 77,628	155,507	jongens. meisjes.	Antwerpen.
Brabant	garçons filles	61,153 38,314	99,467	3,136 24,444	27,580	18,997 19,812	38,809	83,286 82,570	165,856	jongens. meisjes.	Brabant.
Fl. occident.	garçons filles	27,513 5,576	,089	33,610 52,884	86,494	3,052 3,193	6,245	64,175 61,653	125,828	jongens. meisjes.	West-Vlaand.
Fl. orientale	garçons filles	41,964 10,080	52,044	22,537 52,503	75,040	9,695 9,040	18,735	74,196 71,623	145,819	jongens. meisjes.	Oost-Vlaand.
Hainaut	garçons filles	43,525 36,139	79,664	1,699 4,701	6,400	16,296 22,193	38,489	61,520 63,033	124,553	jongens. meisjes.	Henegouwen.
Liège	garçons filles	29,304 26,244	55,548	577 2,167	2,744	10,715 14,415	25,130	40,596 42,826	83,422	jongens. meisjes.	Luik.
Limbourg	garçons filles	10,020 4,266	15,286	21,755 26,146	47,901	2,899 4,699	7,598	35,674 35,111	70,785	jongens. meisjes.	Limburg.
Luxembourg	garçons filles	10,659 8,267	18,926	1,814 3,619	5,433	1,303 1,838	3,141	13,776 13,724	27,500	jongens. meisjes.	Luxemburg.
Namur	garçons filles	14,231 10,283	24,514	3,338 6,226	9,564	2,149 3,035	5,184	19,718 19,544	39,262	jongens. meisjes.	Namen.
Le Royaume	garçons filles payants non payants	293,727 161,305 334 454,698	455,0	105,373 220,776 261 325,888	326,149	71,720 85,631 315 157,036		470,820 467,712 910 937,622	938,532	jongens. meisjes. betalende niet beta- lende	Het Rijk.

N. B. — A la population scolaire indiquée ci-dessus, on peut ajouter les élèves des sections préparatoires des écoles moyennes, des classes de 1^{re} et 2^{me} années moyennes et des classes préparatoires annexées aux écoles professionnelles.

(a) Situation au 31 décembre.

N. B. — Bij de hierboven aangeduide schoolbevolking kunnen geteld worden de leerlingen der voorbereidende afdelingen van de middelbare scholen, van de klassen van het 1^e en 2^de jaar middelbaar onderwijs en van de voorbereidende klassen verbonden aan de vakscholen.

(a) Toestand op 31 December.

86 NOMBRE ET POPULATION, AU 31 DÉCEMBRE 1939, DES ÉCOLES D'ADULTES ET DES ÉCOLES GARDIENNES SOUMISES A L'INSPECTION DE L'ÉTAT.
AANTAL EN BEVOLKING, OP 31 DECEMBER 1939, DER SCHOLEN VOOR VOLWASSENEN EN BEWAARSCHOLEN ONDER TOEZICHT VAN DEN STAAT.

(Source : Ministère de l'Instruction Publique).

(Bron : Min. v. Openbaar Onderwijs).

PROVINCES	Ecoles d'adultes - Scholen voor volwassenen				Ecoles gardiennes.-Bewaarscholen.				PROVINCIES
	Communa-les Gemeen-telijke	Adoptées Aange-nomen	Adop-tables Aanneem-bare	Tot.	Communa-les Gemeen-telijke	Adoptées Aange-nomen	Adop-tables Aanneem-bare	Tot.	
A. Nombre des écoles. — A. Aantal scholen.									
Anvers	33	10	2	45	105	258	58	421	Antwerpen.
Brabant	66	—	—	66	242	196	189	627	Brabant.
Flandre occidentale .	3	—	3	6	54	354	74	482	West-Vlaanderen.
Flandre orientale . .	24	1	—	25	127	369	92	588	Oost-Vlaanderen.
Hainaut	53	—	—	53	566	69	310	945	Henegouwen.
Liège	72	—	—	72	267	25	168	460	Luik.
Limbouurg	10	—	—	10	19	143	54	216	Limbouurg.
Luxembourg	94	2	1	97	60	47	43	150	Luxembourg.
Namur	89	1	—	90	135	90	50	275	Namen.
Le Royaume :									Het Rijk :
Ecoles pour garçons .	364	10	3	377	11	3	5	19	Scholen voor jongens.
„ filles	45	3	3	51	7	2	3	12	„ „ meisjes.
Ecoles mixtes	35	1	—	36	1,557	1,546	1,030	4,133	Gemengde scholen.
Total .	444	14	6	464	1,575	1,551	1,038	4,164	Totaal.
B. Population des écoles. — B. Bevolking der scholen.									
Anvers	{G. 1,273 {F. 563	882 284	21 30	2,176 877	5,024 4,714	12,968 13,214	2,744 2,121	20,736 20,049	J. } M. } Antwerpen.
Brabant	{G. 2,075 {F. 1,465	— —	— —	2,075 1,465	8,067 7,268	6,990 7,166	5,555 5,669	20,612 20,103	J. } M. } Brabant.
Flandre occident. {G. 50 {F. —	— —	— —	152 243	202 243	1,524 1,339	13,388 13,379	2,230 2,317	17,142 17,035	J. } M. } West-Vlaanderen.
Flandre orientale. {G. 750 {F. 530	42 —	— —	792 530	3,037 2,941	16,944 17,157	3,061 3,222	23,042 23,320	J. } M. } Oost-Vlaanderen.	
Hainaut {G. 655 {F. 109	— —	— —	655 100	9,871 9,529	1,276 1,331	6,118 6,438	17,265 17,298	J. } M. } Henegouwen.	
Liège {G. 1,036 {F. 321	— —	— —	1,036 321	5,423 5,398	373 426	3,355 3,707	9,151 9,531	J. } M. } Luik.	
Limbouurg {G. 292 {F. —	— —	— —	292 —	516 496	5,650 5,856	1,780 1,895	7,946 8,247	J. } M. } Limbouurg.	
Luxembourg . . . {G. 1,030 {F. 5	18 —	12 —	1,060 5	832 840	774 782	663 685	2,269 2,307	J. } M. } Luxembourg.	
Namur {G. 1,028 {F. 68	18 21	— —	1,046 89	1,895 1,888	1,629 1,584	784 890	4,308 4,362	J. } M. } Namen.	
Le Royaume . . .	{G. 9,102 {F. 3,056	942 305	185 273	10,229 3,634	36,189 34,413	59,992 60,895	26,290 26,944	122,471 122,252	J. } M. } Het Rijk.
T.	12,158	1,247	458	13,863	70,602	120,887	53,234	244,723	T.

N. B. — Les écoles gardiennes ont pour but de préparer les enfants de 3 à 6 ans à recevoir avec fruit l'enseignement primaire. L'établissement par les communes d'écoles gardiennes est facultatif. Pour pouvoir participer aux subsides de l'Etat, les écoles gardiennes doivent se soumettre à certaines conditions fixées par la loi organique de l'enseignement primaire.

Les écoles d'adultes sont destinées à tous ceux qui veulent entretenir ou étendre l'instruction qu'ils ont acquise à l'école primaire ou qui n'ont pas suivi du tout ou n'ont pas fréquenté avec fruit les classes de cette école.

L'établissement par les communes d'écoles d'adultes est facultatif. Depuis 1935, ces écoles ne sont plus subventionnées par l'Etat.

N. B. — De bewaarscholen hebben ten doel de kinderen van 3 tot 6 jaar voor te bereiden om het lager onderwijs met vrucht te ontvangen. Het oprichten van bewaarscholen door de gemeenten is facultatief. Om subsidie van den Staat te bekomen moeten de bewaarscholen voldoen aan sommige vereischten vastgesteld bij de wet tot regeling van het lager onderwijs.

De scholen voor volwassenen zijn bestemd voor degenen, die het onderricht dat zij in de lagere school genoten hebben, verlangen te onderhouden of uit te breiden, of die de klassen dezer school in 't geheel niet of zonder vrucht gevolgd hebben.

De oprichting van scholen voor volwassenen door de gemeenten is facultatief. Sedert 1935 ontvangen deze scholen geen Rijkssubsidie meer.

NOMBRE ET POPULATION, AU 31 DÉCEMBRE 1940, DES ÉCOLES D'ADULTES ET 87
DES ÉCOLES GARDIENNES SOUMISES A L'INSPECTION DE L'ÉTAT.
AANTAL EN BEVOLKING, OP 31 DECEMBER 1940, DER SCHOLEN VOOR VOLWASSENEN
EN BEWAARSCHOLEN ONDER TOEZICHT VAN DEN STAAT.

(Source : Ministère de l'Instruction Publique).

(Bron : Min. v. Openbaar Onderwijs).

PROVINCES	Écoles d'adultes - Scholen voor volwassenen				Écoles gardiennes.-Bewaarscholen.				PROVINCIES
	Communa-les Gemeen-telijke	Adoptées Aange-nomen	Adop-tables Aanneem-bare	Tot.	Communa-les Gemeen-telijke	Adoptées Aange-nomen	Adop-tables Aanneem-bare	Tot.	
A. Nombre des écoles. — A. Aantal scholen.									
Anvers	19	8	1	28	106	267	54	427	Antwerpen.
Brabant	63	—	—	63	244	196	190	630	Brabant.
Flandre occidentale .	3	—	2	5	53	370	60	483	West-Vlaanderen.
Flandre orientale . .	13	—	1	14	125	370	90	585	Oost-Vlaanderen.
Hainaut	148	—	—	148	502	68	306	936	Henegouwen.
Liège	40	—	—	40	262	25	162	449	Luik.
Limbourg	4	—	—	4	20	151	46	217	Limburg.
Luxembourg	35	—	1	36	59	50	39	148	Luxemburg.
Namur	43	1	—	44	133	88	49	270	Namen.
Le Royaume :									Het Rijk :
Ecoles pour garçons .	250	6	4	260	9	3	2	14	Scholen voor jongens.
" filles	73	2	1	76	7	2	2	11	" " meisjes.
Ecoles mixtes	45	1	—	46	1,548	1,580	992	4,120	Gemengde scholen.
Total .	368	9	5	382	1,564	1,585	996	4,145	Totaal.
B. Population des écoles. — B. Bevolking der scholen.									
Anvers	{G. 775	573	26	1,374	4,648	13,203	2,425	20,276	J.) Antwerpen.
	{F. 465	133	—	598	4,417	13,542	2,469	20,428	M.)
Brabant	{G. 1,947	—	—	1,947	7,325	6,758	5,424	19,507	J.) Brabant.
	{F. 1,727	—	—	1,727	6,704	7,004	5,609	19,317	M.)
Flandre occident.	{G. 41	—	—	41	1,238	13,496	1,568	16,302	J.) West-Vlaanderen.
	{F. —	—	—	—	1,010	13,707	1,632	16,349	M.)
Flandre orientale.	{G. 523	—	46	569	2,912	16,602	2,962	22,476	J.) Oost-Vlaanderen.
	{F. 99	—	—	99	2,728	16,879	3,042	22,649	M.)
Hainaut	{G. 480	—	—	480	9,011	1,184	6,143	16,338	J.) Henegouwen.
	{F. 68	—	—	68	8,823	1,245	6,263	16,331	M.)
Liège	{G. 579	—	—	579	4,849	370	3,273	8,492	J.) Luik.
	{F. 114	—	—	114	4,745	387	3,543	8,675	M.)
Limbourg	{G. 147	—	—	147	481	5,760	1,492	7,733	J.) Limburg.
	{F. —	—	—	—	488	6,111	1,640	8,239	M.)
Luxembourg	{G. 390	—	11	401	775	800	597	2,172	J.) Luxemburg.
	{F. —	—	—	—	781	817	582	2,180	M.)
Namur	{G. 489	—	—	489	1,769	1,575	771	4,115	J.) Namen.
	{F. 28	21	—	49	1,820	1,575	874	4,269	M.)
Le Royaume	{G. 5,371	573	83	6,027	33,008	59,748	24,655	117,411	J.) Het Rijk.
	{F. 2,501	154	—	2,655	31,516	61,267	25,654	118,437	M.)
T.	7,872	727	83	8,682	64,524	121,015	50,309	235,848	T.

N. B. — Les écoles gardiennes ont pour but de préparer les enfants de 3 à 6 ans à recevoir avec fruit l'enseignement primaire. L'établissement par les communes d'écoles gardiennes est facultatif. Pour pouvoir participer aux subsides de l'Etat, les écoles gardiennes doivent se soumettre à certaines conditions fixées par la loi organique de l'enseignement primaire.

Les écoles d'adultes sont destinées à tous ceux qui veulent entretenir ou étendre l'instruction qu'ils ont acquise à l'école primaire ou qui n'ont pas suivi du tout ou n'ont pas fréquenté avec fruit les classes de cette école.

L'établissement par les communes d'écoles d'adultes est facultatif. Depuis 1935, ces écoles ne sort plus subventionnées par l'Etat.

N. B. — De bewaarscholen hebben ten doel de kinderen van 3 tot 6 jaar voor te bereiden om het lager onderwijs met vrucht te ontvangen. Het inrichten van bewaarscholen door de gemeenten is facultatief. Om subsidie van den Staat te bekomen moeten de bewaarscholen voldoen aan sommige vereischen vastgesteld bij de wet tot regeling van het lager onderwijs.

De scholen voor volwassenen zijn bestemd voor degenen, die het onderricht dat zij in de lagere school genoten hebben, verlangen te onderhouden of uit te breiden, of die de klassen dezer school in 't geheel niet of zonder vrucht gevolgd hebben.

De inrichting van scholen voor volwassenen door de gemeenten is facultatief. Sedert 1935 ontvangen deze scholen geen Rijkssubsidie meer.

Catégories	Ecoles gardiennes — Bewaarscholen.									Categorieën
	communales gemeentelijke		adoptées aangenomen		adoptables aanneembare		Total - Totaal			
	A.	B.	A.	B.	A.	B.	A.	B.	Ensemble Te zamen	
1938 (a)										
Directrices déchargées de classe (b)	26	—	—	1	—	—	26	1	27	Vrouwelijke schoolhoofden met geen onderwijs belast (b).
Titulaires de classe	2,254	152	743	2,252	713	1,024	3,710	3,428	7,138	Klassetitularissen.
Institutrices provisoires	54	1	12	6	12	9	78	16	94	Voorl. onderwijzeressen.
Institutrices intérimaires (c)	70	—	1	1	4	1	75	2	77	Interimaire onderwijzeressen (c).
Institutrices intérimaires (d)	34	1	19	5	16	4	69	10	79	Interimaire onderwijzeressen (d).
Total	2,438	154	775	2,265	745	1,038	3,958	3,457	7,415	Totaal.
1939 (a)										
Directrices déchargées de classe (b)	45	1	3	2	6	5	54	8	62	Vrouwelijke schoolhoofden met geen onderwijs belast (b).
Titulaires de classe ..	2,193	148	808	2,323	698	942	3,699	3,413	7,172	Klassetitularissen.
Institutrices provisoires	51	—	9	3	11	5	71	8	79	Voorl. onderwijzeressen.
Institutrices intérimaires (c)	58	—	7	3	6	—	71	3	74	Interimaire onderwijzeressen (c).
Institutrices intérimaires (d)	21	—	11	6	8	2	40	8	48	Interimaire onderwijzeressen (d).
Total	2,368	149	838	2,337	729	954	3,935	3,440	7,375	
Années antérieures (a) — Vorige jaren (a)										
Le Royaume 1933	2,449	165	691	2,129	699	1,135	3,839	3,429	7,268	Het Rijk 1933.
» 1934	2,422	159	667	2,091	711	1,153	3,800	3,493	7,293	» » 1934.
» 1935	2,407	159	665	2,154	684	1,121	3,756	3,434	7,190	» » 1935.
» 1936	2,413	159	727	2,150	715	1,084	3,855	3,393	7,248	» » 1936.
» 1937	2,457	155	730	2,231	743	1,031	3,930	3,417	7,347	» » 1937.

II. — Répartition par province en 1939 — II. — Indeeling per provincie in 1939.

Provinces.	Ecoles gardiennes — Bewaarscholen.									Provincies.
	communales gemeentelijke		adoptées aangenomen		adoptables aanneembare		Total - Totaal			
	A.	B.	A.	B.	A.	B.	A.	B.	Ensemble Te zamen	
Anvers	292	5	155	478	36	97	483	580	1,063	Antwerpen.
Brabant	521	39	84	285	156	182	761	506	1,267	Brabant.
Flandre occidentale ..	88	6	134	588	50	81	272	675	947	West-Vlaanderen.
Flandre orientale	192	5	254	644	62	127	508	776	1,284	Oost-Vlaanderen.
Hainaut	686	31	36	51	217	221	939	303	1,242	Henegouwen.
Liège	401	1	14	16	143	108	558	125	683	Luik.
Limbourg	26	4	104	165	33	56	163	225	388	Limburg.
Luxembourg	37	29	15	40	12	37	64	106	170	Luxemburg.
Namur	125	29	42	70	20	45	187	144	331	Namen.
Le Royaume	2,368	149	838	2,337	729	954	3,935	3,440	7,375	Het Rijk.

a) Situation au 31 décembre. — b) Non compris les chefs d'école primaire assumant en même temps la direction de l'école gardienne. — c) Désignées par suite de vacance d'emploi. — d) Désignées en remplacement de titulaires de classe en congé pour maladie.

a) Toestand op 31 December. — b) De hoofden der lagere scholen die tegelijk het bestuur van de bewaarschool waarnemen niet meegeteld. — c) Aangewezen ten gevolge van vacature. — d) Aangewezen in vervanging van klassetitularissen met ziekverlof.

ÉCOLES GARDIENNES — BEWAARSCHOLEN.

PERSONNEL ENSEIGNANT — ONDERWIJZEND PERSONEEL.

I. — Répartition par catégories — I. — Indeeling per categorie.

A. Personnel laïc. — B. Personnel religieux. — A. Wereldlijk personeel. — Geestelijk personeel.

(Source : Ministère de l'Instruction Publique).

(Bron : Ministerie van Openbaar Onderwijs).

Catégories	Ecoles gardiennes — Bewaarscholen.									Categorieën
	communales gemeentelijke		adoptées aangenomen		adoptables aanneembare		Total - Totaal			
	A.	B.	A.	B.	A.	B.	A.	B.	Ensemble Te zamen	
1939 (a)										
Directrices déchargées de classe (b)	45	I	3	2	6	5	54	8	62	Vrouwelijke schoolhoofden met geen onderwijs belast (b).
Titulaires de classe	2,193	148	808	2,323	698	942	3,699	3,413	7,112	Klassetitularissen.
Institutrices provisoires	51	—	9	3	11	5	71	8	79	Voorl. onderwijzeressen.
Institutrices intérimaires (c)	58	—	7	3	6	—	71	3	74	Interimaire onderwijzeressen (c).
Institutrices intérimaires (d)	21	—	11	6	8	2	40	8	48	Interimaire onderwijzeressen (d).
Total	2,368	149	838	2,337	729	954	3,935	3,440	7,375	Totaal.
1940 (a)										
Directrices déchargées de classe (b)	19	—	—	I	—	—	19	I	20	Vrouwelijke schoolhoofden met geen onderwijs belast (b).
Titulaires de classe ..	2,183	147	812	2,380	683	899	3,678	3,426	7,104	Klassetitularissen.
Institutrices provisoires	32	I	18	2	10	3	60	6	66	Voorl. onderwijzeressen.
Institutrices intérimaires (c)	62	—	4	—	3	—	69	—	69	Interimaire onderwijzeressen (c).
Institutrices intérimaires (d)	14	I	7	5	3	3	24	9	33	Interimaire onderwijzeressen (d).
Total	2,310	149	841	2,388	699	905	3,850	3,442	7,292	
Années antérieures (a) — Vorige jaren (a)										
Le Royaume 1934	2,422	159	667	2,091	711	1,153	3,800	3,403	7,203	Het Rijk 1934.
» 1935	2,407	159	665	2,154	684	1,121	3,756	3,434	7,190	» » 1935.
» 1936	2,413	159	727	2,150	715	1,084	3,855	3,393	7,248	» » 1936.
» 1937	2,457	155	730	2,231	743	1,031	3,930	3,417	7,347	» » 1937.
» 1938	2,438	154	775	2,265	745	1,038	3,958	3,457	7,415	» » 1938.

II. — Répartition par province en 1940 — II. — Indeeling per provincie in 1940.

Provinces.	Ecoles gardiennes — Bewaarscholen.									Provincies.
	communales gemeentelijke		adoptées aangenomen		adoptables aanneembare		Total - Totaal			
	A.	B.	A.	B.	A.	B.	A.	B.	Ensemble Te zamen	
Anvers	306	4	150	497	35	86	491	587	1,078	Antwerpen.
Brabant	503	41	84	282	161	179	748	502	1,250	Brabant.
Flandre occidentale ..	86	6	135	613	25	75	246	694	940	West-Vlaanderen.
Flandre orientale	189	5	253	648	57	125	499	778	1,277	Oost-Vlaanderen.
Hainaut	666	30	40	46	222	214	928	290	1,218	Henegouwen.
Liège	373	1	13	17	136	104	522	122	644	Luk.
Limbourg	26	4	112	172	28	50	166	226	392	Limburg.
Luxembourg	36	29	12	46	11	33	59	108	167	Luxemburg.
Namur	125	29	42	67	24	39	191	135	326	Namen.
Le Royaume	2,310	149	841	2,388	699	905	3,850	3,442	7,292	Het Rijk.

a) Situation au 31 décembre. — b) Non compris les chefs d'école primaire assumant en même temps la direction de l'école gardienne. — c) Désignées par suite de vacance d'emploi. — d) Désignées en remplacement de titulaires de classe en congé pour maladie.

a) Toestand op 31 December. — b) De hoofden der lagere scholen die tegelijk het bestuur van de bewaarschool waarnemen niet meegeteld. — c) Aangewezen ten gevolge van vacature. — d) Aangewezen in vervanging van klassetitularissen met ziekverlof.

ÉCOLES GARDIENNES — BEWAARSCHOLEN.

RÉPARTITION DES ÉLÈVES PAR ÂGE ET PAR ANNÉE D'ÉTUDES.

INDEELING DER LEERLINGEN NAAR DEN LEEFTIJD EN PER STUDIEJAAR.

(Source : Ministère de l'Instruction publique).

(Bron : Min. v. Openbaar Onderwijs).

Spécifications	Ecoles gardiennes — Bewaarscholen									Opsomming
	communales gemeentelijke		adoptées aangenomen		adoptables aanneembare		Total — Totaal			
	G. J.	F. M.	G. J.	F. M.	G. J.	F. M.	G. J.	F. M.	Ensemble Te zamen	
1939 (a)										
Répartition par âge :										Indeeling naar den leeftijd :
Moins de 3 ans	903	922	142	163	402	396	1,447	1,481	2,928	Beneden 3 jaar.
3 ans	9,366	9,000	13,914	14,355	6,919	6,948	30,199	30,303	60,502	3 jaar.
4 ans	11,868	11,241	21,254	21,318	7,640	8,178	40,762	40,737	81,499	4 jaar.
5 ans	13,984	13,107	24,640	25,076	10,092	10,606	48,716	48,789	97,505	5 jaar.
6 ans et plus	171	165	72	59	122	244	365	468	833	6 jaar en ouder
Répartition par année d'étude : (b)										Indeeling per studiejaar : (b)
1 ^{re} année	11,339	10,133	15,990	16,092	7,602	7,692	34,931	33,917	68,848	1 ^o jaar.
2 ^e année	10,888	11,298	20,881	21,495	8,217	8,728	39,986	41,521	81,507	2 ^e jaar.
3 ^e année	14,065	13,004	23,151	23,384	9,356	9,952	46,572	46,340	92,912	3 ^e jaar.
Total	36,292	34,435	60,022	60,971	25,175	26,372	121,489	121,778	243,267	Totaal.
Elèv. non payants	36,187	34,312	60,022	60,971	25,164	26,369	121,373	121,652	243,025	Niet bet. leerling.
Elèves payants	105	123	—	—	11	3	116	126	242	Betalende leerl.
1940 (a)										
Répartition par âge :										Indeeling naar den leeftijd :
Moins de 3 ans	754	753	165	194	351	363	1,270	1,310	2,580	Beneden 3 jaar.
3 ans	8,564	8,183	13,877	14,461	6,693	6,728	29,134	29,372	58,506	3 jaar.
4 ans	11,006	10,496	21,030	21,417	8,113	8,318	40,149	40,231	80,380	4 jaar.
5 ans	12,489	11,915	24,569	25,093	9,325	10,047	46,383	47,055	93,438	5 jaar.
6 ans et plus	195	169	107	102	173	198	475	469	944	6 jaar en ouder
Répartition par année d'étude										Indeeling per studiejaar :
1 ^{re} année	9,595	9,195	15,299	15,879	7,300	7,356	32,194	32,430	64,624	1 ^o jaar.
2 ^e année	10,907	10,385	20,989	21,170	8,100	8,326	39,996	39,881	79,877	2 ^e jaar.
3 ^e année	12,506	11,936	23,460	24,218	9,255	9,972	45,221	46,126	91,347	3 ^e jaar.
Total	33,008	31,516	59,748	61,267	24,655	25,654	117,411	118,437	235,848	Totaal.
Elèv. non payants	32,935	31,418	59,748	61,267	24,652	25,652	117,335	118,337	235,672	Niet bet. leerling.
Elèves payants	73	98	—	—	3	2	76	100	176	Betalende leerl.

ÉCOLES GARDIENNES — BEWAARSCHOLEN.

(Source : Id.).

NOMBRE DES CLASSES. — AANTAL KLASSEN.

(Bron : Id.).

Régime linguistique	1939				1940				Taalstelsel
	Ecoles com- munales — Gemeen- telijke scholen	Ecoles adoptées — Aange- nomen scholen	Ecoles adop- tables — Aan- neembare scholen	Tot.	Ecoles com- munales — Gemeen- telijke scholen	Ecoles adoptées — Aange- nomen scholen	Ecoles adop- tables — Aan- neembare scholen	Tot.	
Classes françaises ...	1,441	313	839	2,593	1,584	328	938	2,850	Fransche klassen.
Classes flamandes ...	782	2,825	660	4,267	809	2,880	633	4,322	Vlaamsche klassen.
Classes allemandes ...	5	2	2	9	1	—	2	3	Duitsche klassen.
Classes à deux sections linguistiques	17	4	23	44	16	3	16	35	Klassen met twee taal- secties.
Total	2,245	3,144	1,524	6,913	2,410	3,211	1,589	7,210	Totaal.

(a) Situation au 31 décembre. — (a) Toestand op 31 December.

(b) Dans la répartition par année d'étude ne sont pas compris quelques élèves d'âge primaire retenus dans les classes gardiennes.

(b) In de indeeling per studiejaar zijn niet begrepen enkele lageronderwijsplichtige leerlingen die in de bewaarscholen werden behouden.

ENSEIGNEMENT PRIMAIRE — ÉCOLES SPÉCIALES.

91

LAGER ONDERWIJS — SPECIALE SCHOLEN.

A. Écoles spéciales. — B. Écoles ordinaires avec classes spéciales.

A. Speciale scholen. — B. Gewone scholen met speciale klassen.

(Source : Ministère de l'Instruction Publique).

(Bron : Minist. van Openbaar Onderwijs).

Etablissements scolaires Schoolinrichtingen	Nombre Aantal		ÉCOLES — SCHOLEN									
	d' écoles — scholen	de classes — klassen	communales — gemeentelijke		adoptées — aangenomen		adoptables — aanneembare		Total — Totaal			
			G.-J.	F.-M.	G.-J.	F.-M.	G.-J.	F.-M.	G.-J.	F.-M.	Ensemb. — Te zam	
	1939											
Colonies scolaires - Schoolkoloniën	27	130	138	139	—	22	826	685	964	846	1,810	
Ecoles de plein air à population stable - Openluchtscholen met vaste bevolking	4	7	18	150	—	—	—	—	18	150	168	
Ecoles et classes pour enfants : Scholen en klassen :												
de bateliers et de forains	a.	4	21	—	—	67	48	228	171	295	219	514
voor schippers- en foorkramerskinderen	b.	1	4	—	—	—	—	43	50	43	50	93
anormaux caractérisés . . .	a.	24	137	361	170	2	24	794	965	1,157	1,159	2,316
voor de gekenmerkte abnorm.	b.	26	42	393	263	18	32	—	—	411	295	706
faiblement doués et arriérés												
pédagogiques	a.	4	19	—	—	—	21	143	262	143	283	426
voor de minbegaafde en opvoedkundig verachterde kinderen	b.	44	73	698	385	2	203	66	215	766	803	1,569
placés sous la surveillance du Min. de la Justice . . .	a.	3	5	—	—	—	—	54	68	54	68	122
voor de kinderen die onder het toezicht staan van het Ministerie van Justitie .	b.	2	5	20	—	—	—	108	—	128	—	128
sourds - muets et aveugles												
voor de doofstomme en blinde kinderen		9	51	—	—	—	—	482	287	482	287	769
Tot.		148	494	1,628	1,107	89	350	2,744	2,703	4,461	4,160	8,621

ENSEIGNEMENT PRIMAIRE. — ORGANISATION DU 4^e DEGRÉ.

LAGER ONDERWIJS. — INRICHTING VAN DEN 4ⁿ GRAAD.

Nombre d'élèves. — Aantal leerlingen.

(Source : Id.).

(Bron : Id.).

SPÉCIFICATIONS	ÉCOLES — SCHOLEN									OPSOMMING
	communales — gemeentelijke		adoptées — aangenomen		adoptables — aanneembare		Total — Totaal			
	G. J.	F. M.	G. J.	F. M.	G. J.	F. M.	G. J.	F. M.	Ensemble — Te zamen	
	1939									
Tendance générale	20,504	6,595	10,298	6,434	6,603	4,045	37,405	17,074	54,47 ⁹	Algem. strekking.
Type industriel et technique	1,348	121	506	—	1,100	—	2,954	121	3,075	Nijverheids- en technisch type.
Type commercial	512	1,152	774	61	1,500	460	2,786	1,673	4,459	Handelstype.
Type agricole	5,049	101	2,210	454	186	—	7,445	555	8,006	Landbouwttype.
Type ménager	—	8,753	—	22,821	—	7,271	—	38,845	38,845	Huishoudtype.
Total	27,413	16,722	13,788	29,770	9,389	11,776	50,590	58,268	108,858	Totaal.
1940										
Tendance générale	22,608	6,178	11,703	8,942	6,336	3,401	40,647	18,521	59,168	Algem. strekking.
Type industriel et technique	1,273	85	390	—	1,190	—	2,853	85	2,938	Nijverheids- en technisch type.
Type commercial	475	625	443	16	1,313	472	2,231	1,113	3,344	Handelstype.
Type agricole	5,323	71	1,879	449	228	—	7,430	520	7,950	Landbouwttype.
Type ménager	—	9,254	—	21,719	—	7,187	—	38,160	38,160	Huishoudtype.
Total	29,679	16,213	14,415	31,126	9,067	11,060	53,161	58,399	111,560	Totaal.

NOMBRE ET POPULATION DES INSTITUTS DE SOURDS-MUETS ET D'AVEUGLES, DES ÉTABLISSEMENTS D'ÉDUCATION DE L'ÉTAT, ETC.

AANTAL EN BEVOLKING VAN DE DOOFSTOMMEN- EN BLINDENGESTICHTEN, VAN DE RIJKSOPVOEDINGSGESTICHTEN, ENZ.

(Source : Ministère de la Justice)

(Bron : Ministerie van Justitie)

ÉTABLISSEMENTS	Nombre d'éta- blissements en 1938 Aantal inrichtin- gen in 1938	Population des écoles — Bevolking der scholen							INRICHTINGEN	
		1934	1935	1936	1937	1938	1939	1940		
Instituts de sourds-muets et d'aveugles, subsidiés par l'Etat :										Doofstommen- en blindengestichten gesubsidieerd door den Staat :
pour hommes	5	689	714	736	743	723	799	—		voor mannen
pour femmes	4	476	467	540	503	539	550	—		voor vrouwen
Ecoles... pour les deux sexes	6	516	522	537	600	591	571	—		voor de beide geslachten
Total ..	15	1.681	1.703	1.813	1.846	1.853	1.920	—		Totaal.
Etablissements d'éducation de l'Etat :										Rijksopvoedingsgestichten :
pour garçons	3	424	377	436	441	480	306	390		voor jongens.
pour filles	2	132	118	131	145	123	72	88		voor meisjes.
Total	5	556	495	567	586	603	378	478		Totaal.
Etablissements d'observation de l'Etat pour mineurs :										Rijksobservatiegestichten voor minderjarigen :
Etablissement central d'observation (garçons)	1	107	103	103	113	136	115	151		Centraal observatiegesticht (jongens).
Etablissement annexé à l'établissement d'éducation à St-Servais (filles).	1	48	40	58	55	50	31	42		Observatiegesticht verbonden aan het Rijksopvoedingsgesticht te St-Servais (meisjes).
Total	2	155	143	161	168	186	146	193		Totaal.
Etablissements spéciaux de l'Etat pour mineurs :										Speciale Rijksgestichten voor minderjarigen :
Etablissement pour anormaux (garçons)	1	86	90	94	100	105	100	89		Scholen voor abnormalen (jongens).
Asile clinique pour filles	1	66	61	62	77	86	79	92		Kliniek-gesticht v. meisjes.
Total	2	152	151	156	177	191	179	181		Totaal.
Dépot de mendicité de Merksplas :										Bedelaarsgesticht te Merksplas
Détenus	—	5	7	24	21	14	51	—		Gedetineerden.
Colonie-asile de Wortel										Toevluchtshuis te Wortel.
Détenus	—	28	24	—	—	—	—	—		Gedetineerden.
Prisons :										Gevangenis :
Ecoles pour hommes	14	1,116	1,034	1,061	979	2,081	—		Scholen voor mannen.
Ecoles pour femmes	5	59	49	42	53	174	—		Scholen voor vrouwen.
Total	19	1,175	1,083	1,103	1,032	2,255	—		Totaal

(Source: Min. de l'Instr. publique.)

(Bron: Min. v. Openbaar Onderwijs).

Etablissements.	Etablissements au 31 dec. 1940 Inrichtingen op 31 Dec. 1940	Elèves inscrits en Ingeschreven leerlingen in				Elèves diplômés en Werden gediplomeerd in				Inrichtingen.		
		1937-38	1938-39	1939-40	1940-41	1937	1938	1939	1940			
		pour instituteurs	Fc. norm. primaires de l'Etat Ecoles norm. agréées	9 22	1,559 4,463	1,611 4,652	1,499 4,682	1,358 4,605	192 646		237 702	250 770
Tot.	31	6,022	6,263	6,181	5,963	838	939	1,020	1,019	Tot.		
pour institutrices	Ec. norm. primaires de l'Etat Ecoles norm. agréées	7 4	1,349 5,831	1,477 6,151	1,473 6,187	1,339 5,993	101 855	145 928	229 1,083	240 1,050	voor onderwijzeressen	Rijkslagere normaalscholen. Erkende normaalscholen.
Tot.	50	7,180	7,628	7,660	7,332	956	1,073	1,312	1,290	Tot.		
Total général	81	13,202	13,891	13,841	13,295	1,794	2,012	2,332	2,309	Algemeen totaal.		

ENSEIGNEMENT NORMAL, MOYEN. — MIDDELBAAR NORMAALONDERWIJS.

(Etablissements de l'Etat.)

(Rijksinrichtingen.)

(Source: Id.)

I. — Nombre des élèves. — Aantal leerlingen.

(Bron: Id.)

Etablissements.	1935-36	1936-37	1937-38	1938-39	1939-40	1940-41	Inrichtingen.		
pour hommes	Section normale Nivelles Gand	139 83	140 90	151 87	170 83	177 84	194 110	voor mannen	Normaalafdeeling Nijvel. Gent.
Tot.	222	230	238	253	261	304	Totaal.		
pour femmes	Section normale Liège Bruxelles (Berken- dael) Bruxelles (Laeken) Bruges Tournai	79 44 48 34 52	65 35 41 38 48	75 43 55 51 47	90 44 72 57 46	102 66 90 74 60	120 90 94 70 90	voor vrouwen	Normaalafdeeling Luik. Brussel (Berken- dael). Brussel (Laeken). Brugge. Doornik.
Tot.	257	227	271	309	392	464	Totaal		
Total général	479	457	509	562	653	768	Algemeen totaal.		

II. — Résultats des examens. — Examenuitkomsten.

Diplômes.	Récipiendaires inscrits. Ingeschreven				Récipiendaires admis. Geslaagd				Diploma's.
	1937	1938	1939	1940	1937	1938	1939	1940	
A. — Examens de professeur agrégé de l'enseignement moyen du degré inférieur de l'Etat. Examen van geaggregeerd leeraar van het middelbaar onderwijs van den lageren graad.									
Diplôme d'aspirant professeur	66	69	71	78	59	51	54	71	Diploma van aspirant-leeraar..
Diplôme de professeur agrégé	63	63	53	57	56	58	48	51	" van geaggregeerd leeraar
Examen approfondi sur les langues modernes	1	2	2	—	—	2	2	—	Grondig examen in de moderne talen.
B. — Diplômes de régente d'école moyenne. Diploma's van regentes van middelbare school.									
Diplôme préparatoire de régente	74	75	94	112	66	68	78	95	Vorbereidend dipl. v. regentes
Diplôme définitif de régente	62	73	93	91	55	73	63	80	Einddiploma van regentes.
Examen approfondi sur les langues modernes	9	2	7	1	6	2	5	1	Grondig examen in de moderne talen.

N. B. — Depuis 1926-1927, l'enseignement normal primaire comporte 4 années d'études normales et une année d'études de section préparatoire. — Depuis 1928 l'enseignement normal moyen ne comporte plus que 2 années d'études et une année d'études préparatoires.
N. B. — Van 1926-27 af omvat het lager normaalonderwijs 4 jaar normaal- en een jaar voorbereidenden cursus. — Van 1928 af omvat het middelbaar normaalonderwijs nog enkel 2 cursussen en een jaar voorbereidenden cursus.

DÉPENSES FAITES POUR L'ENSEIGNEMENT PRIMAIRE.

UITGAVEN VOOR HET LAGER ONDERWIJS.

(Source : Min. de l'Instruction Publique.)

(Bron : Min. v. Openbaar Onderwijs.)

SPÉCIFICATIONS.	1937	1938				OPSOMMING.
		Part des communes. Aandeel der gemeenten.	Subside provincial. Provinciale subsidie.	Subside de l'Etat. Rijks-subsidie.	Tot.	
Direction. Inspection	8,818,000	—	—	9,622,305	9,622,305	Bestuur. Toezicht.
Construct. scolaires	155,343,756	150,752,319	4,658,308	16,000,000	171,410,627	Schoolbouw.
Ecoles primaires communales	456,776,184	85,557,785	5,204,178	399,870,559	490,632,522	Lagere gemeentescholen.
Ecoles prim. adopt ^{es} .	159,747,825	14,254,638	2,426,678	159,162,757	175,844,013	Lag. aangen. schol.
» adoptables	118,965,840	1,284,929	4,774,317	121,869,414	127,928,660	Lag. aanneemb. sch.
Ecoles d'adultes communales	2,550,198	2,430,573	3,550	—	2,434,123	Gemeentescholen voor volwassenen.
Ecoles d'adultes adoptées	141,666	205,295	—	—	205,295	Aangenomen scholen voor volwassenen.
Ecoles d'adultes adoptables	50,398	79,018	—	—	79,018	Aanneemb. scholen voor volwassenen.
Ecol. gardiennes com.	49,930,372	13,028,585	421,209	40,502,421	53,952,215	Gemeent. bewaarsch.
» adoptées	30,677,308	1,788,129	539,976	31,051,838	33,379,943	Aangenom. »
» adoptables	22,750,635	221,784	288,684	23,722,930	24,233,398	Aanneemb. »
Ecoles de l'Etat pour enfants de bateliers.	1,877,965	—	—	2,466,418	2,466,418	Rijkscholen voor schipperskinderen.
Encouragements ...	20,422,040	20,211,841	223,888	215,424	20,651,153	Aanmoedigingen.
Total	1.028.052.187	289.814.896	18.540.728	804.484.066	1.112.839.690	Totaal.

DÉPENSES FAITES POUR L'ENSEIGNEMENT NORMAL.

UITGAVEN VOOR HET NORMAALONDERWIJS.

(Source : Id.)

(Bron : Id.)

SPÉCIFICATIONS.	1936	1937	1938	1939	OPSOMMING.
	Fr.	Fr.	Fr.	Fr.	
Conseil de perfectionnement ..	769	1,070	648	1,522	Verbeteringsraad.
Frais d'inspection	7,564	4,341	710	—	Kosten van toezicht.
Traitement du personnel					Wedden van het personeel
de l'Etat	17,050,595	17,991,671	19,575,500	19,330,000	} Rijksnormaalsch. aangen. normaalsch der
des écoles normales agréées	8,923,290	9,691,033	10,646,500	10,635,000	
Frais d'examen; cours normaux temp. d'initiation à l'enseig. de diverses branches	560,277	476,470	466,300	470,000	Examenkosten; tijdel. normaal-cursussen voor inwijding in het onderw. van verschill. leervak.
Matériel et dépenses d'entretien des écoles de l'Etat	2,330,799	2,939,844	3,715,000	3,080,000	Materieel en kosten van onderhoud der Rijkscholen
Missions	2,000	87	—	—	Zendingen.
Construct. d'écoles normales, aménagement, ameublement.	8,921,880	8,901,974	5,512,000	1,177,000	Bouw van normaalscholen, inrichting, meubeleering.
Total	37,797,174	40,006,490	39,916,458	34,693,522	Totaal.

DÉPENSES FAITES POUR L'ENSEIGNEMENT MOYEN.

UITGAVEN VOOR HET MIDDELBAAR ONDERWIJS.

(Source : Id.)

(Bron : Id.)

SPÉCIFICATIONS.	1935	1936	1937	1938	1939	OPSOMMING.
	Fr.	Fr.	Fr.	Fr.	Fr.	
Conseil de perfectionnem ^t ..	6,235	7,627	9,674	9,936	12,609	Verbeteringsraad.
Frais d'inspection	888,044	959,772	1,084,682	1,190,772	1,045,852	Kosten van toezicht.
Jury de l'épreuve sur les langues modernes	5,472	4,540	4,220	822	—	Commissie voor het examen in de moderne talen.
Personnel: dépens. génér. traitem., indemn., divers	102,984,459	116,916,037	125,114,014	143,212,139	145,213,513	Person. : algem. uitgaven, wedd., toelag., diversen.
Subsides aux établissements communaux (a) ..	509,051	478,018	555,955	528,352	467,881	Subsidie aan de gemeentelijke inrichtingen. (a)
Achat d'ouvrages; missions; bourses de voyage	76,562	84,778	883,214	996,664	1,116,408	Aankoop van werken; zendingen; studiebeurzen.
Subsides aux communes pour l'ameubl. et l'outill. des établissements (b) ..	301,630	422,942	495,617	10,221,200	14,826,430	Subsid. aan de gem. voor de meubil. en de benodigdheden der inrichtingen. (b)
Total	104.772.053	118.873.721	128.147.376	156.159.885	162.682.783	Totaal.

(a) Y compris la part d'intervention de l'Etat dans les traitements d'attente des agents de ces établissements en disponibilité pour maladie. — (b) Par application de la loi du 17 juin 1937, les dépenses des locaux et matériel des établissements d'enseignement moyen de l'Etat sont entièrement à charge du Trésor public.

(a) Inbegrepen het aandeel van den staat in de wachtgelden van de beambten dezer instellingen, die wegens ziekte in beschikbaarheid zijn gesteld. — (b) Bij toepassing van de wet van 17 Juni 1937, zijn de uitgaven voor de lokalen en het materieel van de inrichtingen voor middelbaar onderwijs van den staat geheel ten laste van de schatkist.

ÉTABLISSEMENTS D'ENSEIGNEMENT MOYEN.

INRICHTINGEN VOOR MIDDELBAAR ONDERWIJS.

SITUATION AU 31 DÉCEMBRE 1939. — TOESTAND OP 31 DECEMBER 1939.

(Source : Min. de l'Instruction Publique.)

(Bron : Min. v. Openbaar Onderwijs.)

ÉTABLISSEMENTS.	INRICHTINGEN.										
	Antwer- pen. Anvers.	Brabant.	West- Vlaand. Flandre occident	Oost- Vlaand. Flandre orientale	Hainaut. Hene- gouwen	Liège. Luik.	Limburg. Limbourg.	Luxem- bourg. Luxem- burg.	Namur. Namen.	Le Royaume Het Rijk.	
1° du degré supérieur.											
Athénées royaux (a)	4	7	2	2	5	5	2	1	2	30	
Sections d'athénée (annex. aux écol. moyenn. de l'Etat):											
pour garçons	1	6	1	2	4	5	—	4	1	24	
pour filles	—	3	—	—	3	2	—	—	1	9	
Athénées prov. et commun.	—	4	—	—	1	—	1	—	—	6	
Collèges patronnés	3	1	4	—	1	2	3	—	—	14	
Lycées pour jeunes filles	1	3	—	1	1	1	—	—	—	7	
2° du degré inférieur.											
a. Pour garçons :											
Ecoles moyenn. de l'Etat.	8	15	11	10	28	12	5	6	12	107	
Ecoles moyenn. commun.	—	5	—	—	—	2	—	—	—	7	
Ecoles moyenn. patronnées	—	—	2	—	—	1	—	—	—	3	
b. Pour filles :											
Ecoles moyenn. de l'Etat.	3	13	4	6	17	7	2	1	3	56	
Sections moyennes annexées aux écoles pour garçons	3	4	3	3	8	3	1	—	2	27	
Ecoles moyenn. commun.	—	4	—	—	—	1	—	—	—	5	
Ecoles moyenn. patronnées	2	—	—	1	—	1	—	—	—	3	

POPULATION DES ÉTABLISSEMENTS D'ENSEIGNEMENT MOYEN.
BEVOLKING DER INRICHTINGEN VOOR MIDDELBAAR ONDERWIJS.

ÉTABLISSEMENTS.	1933	1934	1935	1936	1937	1938	1939	INRICHTINGEN.
A. Du degré supérieur.								A. Van den hooger graad.
Athénées royaux	9,786	11,243	12,535	13,616	17,390	17,085	17,968	Koninklijke atheneums.
Sections d'athénée :								Atheneum-afdeelingen :
pour garçons	1,388	1,429	1,805	2,257	2,273	3,358	3,931	pour jongens.
pour jeunes filles	979	1,093	1,179	1,388	1,283	2,344	2,170	pour meisjes.
Athénées prov. et commun.	2,114	2,326	2,412	2,449	2,643	2,662	2,583	Gemeent. en prov. atheneums.
Collèges patronnés	2,661	3,116	2,826	3,322	3,934	3,590	3,550	Gepatroneerde colleges.
Lycées pour jeunes filles	2,402	2,750	2,949	3,166	2,952	3,051	2,892	Lycea voor meisjes.
B. Du degré inférieur.								B. Van den lagere graad.
Pour garçons :								Pour jongens :
Ecoles moyenn. de l'Etat (d)	29,734	31,448	32,074	33,310	32,792	33,160	32,919	Rijksmiddelbare scholen (d).
» communales	2,843	3,148	2,766	2,841	2,594	2,696	2,575	Gemeentl. middelb. scholen.
» patronnées (b)	496	714	546	631	...	811	995	Gepatron. midd. scholen (b).
Pour filles :								Pour meisjes :
Ecoles moyennes de l'Etat	13,155	13,411	13,695	13,850	14,794	14,965	14,586	Rijksmiddelbare scholen.
» communales	2,198	2,179	1,676	1,724	1,795	1,861	1,778	Gemeentel. middelb. scholen.
» patronnées	1,026	859	657	649	643	696	551	Gepatron. middelb. scholen.
Total	68,782	73,716	75,120	79,203	83,093	86,279	86,498	Totaal.

SUBSIDES ACCORDÉS AUX ÉTABLISSEMENTS COMMUNAUX D'ENSEIGNEMENT MOYEN (c).

SUBSIDIES VERLEEND AAN DE GEMEENTELIJKE INRICHTINGEN VOOR MIDDELBAAR ONDERWIJS (c).

SUBSIDES accordés par	1934	1935	1936	1937	1938	1939	SUBSIDIES verleend door
l'Etat	Fr. 479,500	Fr. 479,500	Fr. 479,500	Fr. 479,500	Fr. 407,575	Fr. 467,881	den Staat.
la province	2,128,677	1,969,117	1,723,907	1,512,509	1,513,478	1,510,739	de provincies.
les communes	18,592,313	16,525,525	19,707,217	17,360,993	18,475,997	21,118,652	de gemeenten.
Total	21,200,490	18,974,142	21,910,624	19,353,002	20,397,050	23,097,272	Totaal.

(a) Dont un (Ixelles) pour filles. — (b) Non compris les élèves des écoles moyennes patronnées annexées à un collège patronné. — (c) Depuis le 1^{er} janvier 1927, le Gouvernement n'alloue plus de subsides aux établissements moyens de l'Etat. Les traitements et indemnités du personnel sont payés directement par les soins du Département de l'Instruction publique. — (d) Y compris depuis 1935 les jeunes filles des sections moyennes pour filles annexées aux écoles de garçons.

(a) Waarvan één (Ixelse) voor meisjes. — (b) Niet inbegrepen de leerlingen der gepatroneerde middelbare scholen verbonden aan een gepatronéerd college. — (c) Sedert 1 Januari 1927 verleent de Regering geen subsidie meer aan de Rijksmiddelbare inrichtingen. De wedden en toelagen van het personeel worden rechtstreeks door de zorgen van het Departement van Openbaar Onderwijs betaald. — (d) Met inbegrip, sedert 1935, van de meisjes der middelbare afdelingen voor meisjes verbonden aan de jongensscholen.

I. — ENSEIGNEMENT MOYEN DU DEGRÉ INFÉRIEUR.
I. — MIDDELBAAR ONDERWIJS VAN DEN LAGEREN GRAAD.

Population des écoles moyennes. — Bevolking der middelbare scholen.

Situation au 31 décembre 1939. — Toestand op 31 December 1939.

(Source: Minist. de l'Instruct. Publique.)

(Bron: Minist. van Openbaar Onderwijs.)

Provinces	Cours inférieurs — Lage cursussen Section — Afdeeling					Cours supérieurs Hoogere cursussen	Tot.	Sections moyennes pour filles annexées aux écoles de garçons (b) Middelb. afdeel. voor meisjes verbond. aan de jongensscholen (b)	Provincies
	préparatoire voorbe-reidende	moyenne middelbare	commer-ciale handel	gréco-latine Grieksch-Latijnsch	autres andere				
A. Etablissements pour garçons. — Inrichtingen voor jongens.									
a. Ecoles de l'Etat. — Rijksscholen.									
Anvers	1,899	1,251	142	34	—	—	3,326	181	Antwerpen.
Brabant	3,502	2,561	196	141	—	35	6,435	330	Brabant.
Flandre occident	2,185	1,397	42	114	—	50	3,788	716	West-Vlaanderen.
Flandre orientale	2,325	1,317	124	—	—	10	3,776	91	Oost-Vlaanderen.
Hainaut	2,747	4,005	303	382	—	79	7,516	874	Henegouwen.
Liège	1,418	1,291	—	85	—	79	2,873	417	Luik.
Limbourg (a)	899	471	—	32	—	20	1,422	269	Limburg (a).
Luxembourg	315	570	—	59	—	4	948	107	Luxemburg.
Namur	1,150	1,471	44	143	—	27	2,835	589	Namen.
Total	16.440	14.334	851	990	—	304	32.919	3.574	Totaal.
b. Ecoles communales. — Gemeentescholen.									
Brabant	805	326	75	163	—	9	1,378	—	Brabant.
Liège	527	319	229	—	—	122	1,197	—	Luik.
Total	1,332	645	304	163	—	131	2,575	—	Totaal.
c. Ecoles patronnées. — Gepatroneerde scholen.									
Flandre occidentale	350	92	106	36	8	176	768	—	West-Vlaanderen.
Limbourg	131	96	—	—	—	—	227	—	Limburg.
Total	481	188	106	36	8	176	995	—	Totaal.
Total général	18.253	15.167	1.261	1.189	8	611	36.489	3.574	Algemeen totaal.
B. Etablissements pour filles. — Inrichtingen voor meisjes.									
a. Ecoles de l'Etat. — Rijksscholen.									
Anvers	693	308	80	6	—	6	1,093	—	Antwerpen.
Brabant	2,281	1,470	334	113	—	25	4,223	—	Brabant.
Flandre occidentale	861	420	95	—	—	17	1,393	—	West-Vlaanderen.
Flandre orientale	970	462	5	—	—	—	1,437	—	Oost-Vlaanderen.
Hainaut	1,260	1,751	120	163	—	67	3,361	—	Henegouwen.
Liège	485	975	76	57	—	112	1,705	—	Luik.
Limbourg	271	220	28	—	—	—	519	—	Limburg.
Luxembourg	—	137	5	—	—	—	142	—	Luxemburg.
Namur	385	250	9	5	—	58	713	—	Namen.
Total	7.206	5.999	752	344	—	285	14.586	—	Totaal.
b. Ecoles communales. — Gemeentescholen.									
Brabant	515	227	145	83	—	185	1,155	—	Brabant.
Liège	—	55	237	59	240	32	623	—	Luik.
Total	515	282	382	142	240	217	1.778	—	Totaal.
c. Ecoles patronnées. — Gepatroneerde scholen.									
Anvers	311	109	8	—	—	—	428	—	Antwerpen.
Limbourg	—	—	123	—	—	—	123	—	Limburg.
Total	311	109	131	—	—	—	551	—	Totaal.
Total général	8.032	6.390	1.165	586	240	502	16.915	—	Algemeen totaal.
Population totale (garçons et filles).	26.285	21.557	2.426	1.775	248	1.113	53.404	3.574	Totale bevolking (jong. en meisjes).

a) La 1^{re} et la 2^e années moyennes se confondent avec la 6^e et la 5^e latine aux athénées royaux de Tongres et de Hasselt. — (b) Chiffres déjà compris sous les autres rubriques du tableau. — N.-B. — La population des écoles patronnées pour garçons est comprise dans celle des collèges patronnés.

(a) Het 1^o en het 2^o jaar der middelbare studiën komen overeen met de Latijnsche sexta en quinta der koninklijke athenaeums te Hasselt en te Tongeren. — (b) Cijfers reeds begrepen in de overige rubrieken der tabel. — N.-B. — De bevolking der gepatroneerde jeugenscholen is begrepen in die der gepatroneerde colleges.

II. — ENSEIGNEMENT MOYEN DU DEGRÉ SUPÉRIEUR.
 II. — MIDDELBAAR ONDERWIJS VAN DEN HOOGEREN GRAAD.

97

Population au 31 décembre 1939. — Bevolking op 31 December 1939.

(Source : Ministère de l'Instruction Publique.)

(Bron : Min. v. Openbaar Onderwijs.)

COMMUNES.	Classe préparatoire(b) Voorbereidende klasse. (b)	Humanités anciennes-Oude humaniora				Humanités modernes-Mod. humaniora				Total général. Algemeen totaal.	Jeunes filles admises à suivre les cours (c) Meisjes toegelaten tot de cursussen (c)	GEMEENTEN.
		Classes communales. Gemeene Klassen.	Classes gréco-latines. Grieksch- Latijnse Klassen.	Classes latines. Latijnse Klassen.	Tot.	Classes communales. Gemeene Klassen.	Classes scientifiques. Wetenschappelijke Klassen.	Classes commerciales. Handelsklassen.	Tot.			
A. Athénées royaux. — A. Koninklijke athenaeums.												
Anvers ..	—	223	310	49	582	379	123	134	636	1,218	—	Antwerp.
Berchem ..	—	158	152	21	331	275	56	70	401	732	—	Berchem.
Deurne ..	—	42	7	6	55	113	9	5	127	182	—	Deurne.
Malines ..	—	74	95	1	170	215	87	68	370	540	—	Mechelen.
Bruxelles ..	35	144	232	44	420	212	119	94	425	880	—	Brussel.
Forest ...	—	87	89	20	196	138	9	20	167	363	—	Vorst.
Ixelles ...	—	—	—	—	—	—	—	—	—	—	—	Elsene.
Ga-çons ..	—	240	293	107	640	215	87	71	373	1,013	—	Jongens.
Filles ...	298	129	188	21	338	154	14	76	244	880	880	Meisjes.
Louvain ..	26	142	197	18	357	265	55	109	429	812	76	Leuven.
Nivelles ..	44	68	87	7	162	114	26	32	172	378	36	Nijvel.
Tirlemont ..	—	108	116	5	229	114	23	33	170	399	44	Tienen.
Bruges ...	34	89	107	28	224	156	86	43	285	543	27	Brugge.
Ostende ..	65	86	120	22	228	243	62	48	353	646	58	Oostende.
Alost ...	466	49	58	—	107	323	55	59	437	1,010	36	Aalst.
Gand	40	184	202	29	415	200	174	37	411	866	—	Gent.
Ath	—	70	96	15	181	—	54	21	75	256	47	Aat.
Charleroi ..	104	153	142	24	319	194	87	51	332	755	—	Charleroi.
Chimay ...	23	58	74	27	159	64	33	15	112	294	36	Chimay.
Mons	25	127	206	44	377	121	155	21	297	699	—	Bergen.
Tournai ..	—	88	89	32	209	123	43	19	185	394	33	Doornik.
Huy	—	121	115	26	262	56	38	17	111	373	62	Hoel.
Liège	—	313	419	116	848	93	145	14	252	1,100	—	Luik.
Malmédy ..	54	46	65	4	115	67	7	22	96	265	30	Malmédy.
Seraing ...	123	160	155	30	345	238	25	28	291	759	—	Seraing.
Verviers ..	—	123	107	43	333	150	79	34	263	596	—	Verviers.
Hasselt ...	—	51	69	3	123	206	54	23	283	406	28	Hasselt.
Tongres ...	34	84	26	50	160	204	19	29	252	446	43	Tongeren.
Arlon	37	69	73	11	153	96	31	13	140	330	33	Aarlen.
Dinant ...	17	49	77	8	134	99	38	19	156	307	37	Dinant.
Namur ...	—	109	138	38	285	118	86	37	241	526	7	Namen.
Total ...	1,425	3,444	4,164	849	8,457	4,945	1,879	1,262	8,086	17,968	1,513	Totaal.
B. Sections d'athénée pour garçons (a). — B. Athenaeumafdeelingen voor jongens (a).												
Turnhout ..	—	—	19	—	19	—	39	—	39	58	2	Turnhout.
Diest	—	45	51	11	107	—	26	28	54	161	30	Diest.
Etterbeek ..	—	127	85	24	236	218	45	15	278	514	—	Etterbeek
Jodoigne ..	—	50	40	3	93	—	17	—	17	110	15	Gelden.
Koekelb. ..	—	110	80	15	205	—	32	16	48	253	—	Koekelb.
Vilvorde ..	—	30	36	—	66	—	15	35	50	116	20	Vilvoorde.
Wavre ...	—	50	58	5	113	—	39	28	67	180	45	Waver.
Courtrai ..	—	33	50	—	83	—	52	32	84	167	31	Kortrijk.
Renaix ...	—	29	35	—	64	142	53	—	195	259	15	Ronse.
St Nicolas ..	—	—	48	—	48	156	32	26	214	262	20	St Niklaas.
Châtelet ..	—	75	56	5	136	—	64	—	64	200	57	Châtelet.
Dour	—	49	31	14	94	—	34	—	34	128	—	Dour.
Soignies ..	—	33	42	7	82	—	18	19	37	119	29	Zinnik.
Thuin ...	—	52	61	3	116	28	22	—	50	166	52	Thuin.
Chênée ...	—	73	15	3	91	120	—	—	120	211	—	Chênée.
Herstal ...	—	103	39	19	161	—	22	12	34	195	59	Herstal.
Stavelot ..	—	24	35	2	61	—	28	12	40	101	19	Stavelot.
Visé	—	49	55	6	110	—	23	11	34	144	33	Visé.
Waremmé ..	—	45	37	4	86	—	19	19	38	124	—	Borgworm
Bouillon ..	—	13	23	4	40	—	29	—	29	69	6	Bouillon.
Marche-F. ..	—	—	67	—	67	—	45	—	45	112	23	Marche-F.
Neufchât. ..	—	31	5	6	42	—	32	—	32	74	17	Neufchât.
Virtou ...	—	35	35	9	79	—	34	—	34	113	8	Virton.
Tamines ..	—	52	8	4	64	—	31	—	31	95	23	Tamines.
Total ...	—	1,108	1,011	144	2,263	664	751	253	1,668	3,931	504	Totaal.

(a) Ces sections sont annexées aux écoles moyennes de l'Etat. Pour la population des sections préparatoires (enseignement primaire) et des trois classes du degré inférieur des humanités modernes, il y a lieu de se reporter au tableau des établissements d'enseignement moyen du degré inférieur (Ecoles moyennes). — (b) Ancienne 7^e des athénées. — (c) Les chiffres donnés dans cette colonne sont déjà compris sous les autres rubriques du tableau.

(a) Deze afdelingen zijn verbonden aan de Rijksmiddelbare scholen. Voor de bevolking der voorbereidende afdelingen (lager onderwijs) en der drie klassen van den lageren graad der moderne humaniora zie tabel betreffende de inrichtingen voor middelbaar onderwijs van den ageren graad (Middelbare scholen). — (b) Voormalige septima der athenaeums. — (c) De cijfers uit deze kolom zijn reeds begrepen in de overige rubrieken der tabel.

II. — ENSEIGNEMENT MOYEN DU DEGRÉ SUPÉRIEUR (*suite*)
 II. — MIDDELBAAR ONDERWIJS VAN DEN HOGEREN GRAAD (*vervolg*)

Population au 31 décembre 1939.
 Bevolking op 31 December 1939.

COMMUNES.	Classe préparatoire Voorbereidende klasse. (b)	Humanités ancien.-Oude humaniora.				Humanités mod.-Mod. humaniora.				Total général. Algemeen totaal.	Jeunes filles admises à suivre les cours. (b) Meisjes toegelaten tot de cursussen. (b)	GEMEENTEN.
		Classes communales. Gemeene klassen.	Classes gréco-latines. Grieksch- Latijnsche klassen.	Classes latines. Latijnsche klassen.	Tot.	Classes communales. Gemeene klassen.	Classes scientifiques. Wetenschappelijke klassen.	Classes commerciales. Handelsklassen.	Tot.			
B. Sections d'athénée pour filles (a) B. Athenaeum-afdeelingen voor meisjes (a)												
Bruxelles	—	—	—	47	47	169	34	90	293	340	—	Brussel.
Forest	—	52	64	—	116	—	—	31	31	147	—	Vorst.
Molenb.-St-J. . .	—	71	89	8	168	—	14	59	73	241	—	St-J.-Molenb.
Charleroi	—	111	114	—	225	—	—	70	70	295	—	Charleroi.
La Louvière ..	—	—	86	—	86	—	—	—	—	86	—	La Louvière.
Mons	142	80	83	5	168	248	27	50	325	635	—	Bergen.
Seraing	—	67	80	—	147	—	—	30	30	177	—	Seraing.
Verviers	—	—	148	—	148	—	—	—	—	148	—	Verviers.
Namur	—	43	58	—	101	—	—	—	—	101	—	Namen.
Total ...	142	424	722	60	1,206	417	75	330	822	2,170	—	Totaal.
C. Athénées provinciaux et communaux pour garçons. C. Provinciale en gemeente-atheneums voor jongens.												
Athénée provin- cial du Centre (c)	24	152	151	18	321	77	37	21	135	480	2	Provinc. athe- naeum van het Centrum (c).
Bruxelles	—	—	—	—	—	74	—	—	74	74	—	Brussel.
Schaerbeek ...	—	172	144	43	359	145	40	50	235	594	—	Schaarbeek.
Saint-Gilles ...	—	110	218	35	363	127	72	38	237	600	—	Sint-Gillis.
Uccle	—	135	270	46	451	73	17	32	122	573	—	Ukkel.
Beeringen	109	44	—	109	153	—	—	—	—	262	—	Beringen.
Total	133	613	783	251	1,647	496	166	141	803	2,583	2	Totaal.
D. Lycées provinciaux et communaux pour filles. D. Provinciale en gemeente-lycea voor meisjes.												
Anvers	—	200	208	16	424	163	8	108	279	703	—	Antwerpen.
Bruxelles	—	131	170	8	309	29	11	47	87	396	—	Brussel.
Schaerbeek ...	—	98	109	2	209	46	13	32	91	300	—	Schaarbeek.
Saint-Gilles ...	—	82	168	6	256	91	13	32	136	392	—	Sint-Gillis.
Gant	—	127	153	—	280	23	8	19	50	330	—	Gent.
Morlanwelz (c)	—	48	62	—	110	69	—	24	93	203	—	Morlanwelz. (c)
Liège	—	195	232	11	438	71	5	54	130	568	—	Luik.
Total	—	881	1,102	43	2,026	492	58	316	866	2,892	—	Totaal.
E. Collèges patronnés pour garçons. (d) E. Gepatroneerde colleges voor jongens. (d)												
Geel	45	50	61	—	111	—	—	—	—	156	—	Geel.
Herenthals ...	75	—	170	—	170	—	40	—	40	285	—	Herentals.
Mol	53	—	148	—	148	51	15	—	66	267	—	Mol.
Aarschot	93	90	70	—	160	68	—	3	71	324	—	Aarschot.
Courtrai	49	198	213	—	429	106	26	—	132	610	—	Kortrijk.
Poperinge ...	46	—	119	—	119	96	—	—	96	261	—	Poperinge.
Tielt	40	—	216	—	216	42	—	—	42	298	—	Tielt.
Waregem	—	—	—	—	—	198	—	—	198	198	—	Waregem.
Binche	26	—	167	—	167	68	—	14	82	275	—	Binche.
Eupen	32	—	91	—	91	—	36	—	36	159	—	Eupen.
Herve	20	48	150	—	198	—	—	—	—	218	—	Herve.
Genk	25	44	23	—	67	—	101	—	101	193	—	Genk.
Neerpelt	61	31	63	—	94	—	—	—	—	155	—	Neerpelt.
Saint-Trond ...	46	26	39	—	65	40	—	—	40	151	—	Sint-Truiden.
Total	611	487	1,548	—	2,035	669	218	17	904	3,550	—	Totaal.

(a) Voir note a page précédente. — (b) Voir note c page précédente. — (c) Y compris la section de La Louvière. — (d) Certains collèges patronnés sont doublés d'une école moyenne dont la population est mentionnée sous la rubrique « classes communes » des humanités modernes.

(a) Zie nota a op voorgaande bladzijde. — (b) Zie nota c op voorgaande bladzijde. — (c) Met inbegrip van de afdeling te La Louvière. — (d) Bij sommige gepatroneerde colleges gaat een middelbare school waarvan de bevolking is opgegeven onder de rubriek : « gemene klassen » der moderne humaniora.

(Source : Min. de l'Instruction publique.)

(Min. van Openbaar Onderwijs.)

Etudes en vue desquelles les prêts ont été accordés. Studies waarvoor de leeningen werden toegestaan	Antwer- pen. An- vers.	Brabant.	West- Vlaan- deren. Flandre occidi- dentale.	Oost- Vlaan- deren. Flandre orien- tale.	Hai- naut. Hene- gouwen.	Liège. Luik	Lim- bourg. Lim- bourg.	Luxem- bourg. Luxem- bourg.	Namur. Namen.	Le Royaume. Het Rijk.	
A. — Nombre des prêts. — Aantal leeningen.											
Normales primaires. Lagere normale . . .	387	231	158	130	149	129	62	29	39	1,314	
Normales moyennes Middelbare normale	13	20	16	45	15	13	10	—	12	144	
Moyennes inférieure ^{es} Middelb. v. d. lag. gr.	71	98	18	26	172	90	29	27	51	582	
Moyennes supér ^{es} . . . Midd. v. d. hooger. gr.	330	396	188	159	211	280	134	27	64	1,789	
Techniques Technische	366	43	22	64	30	9	15	1	11	561	
Autres. — Andere . .	55	37	30	68	32	30	23	11	22	308	
Total. — Totaal.	1,222	823	432	492	609	551	273	95	199	4,696	
B. — Montant des prêts. — Bedrag der leeningen.											
Normales primaires Lagere normale . . .	265,305	213,850	244,150	183,100	180,230	165,300	72,300	42,550	33,280	1,400,065	
Normales moyennes Middelb. normale . . .	10,000	21,650	26,550	69,050	23,650	18,050	11,800	—	11,140	191,890	
Moyennes inférieure ^{es} Middelb. v. d. lag. gr.	37,685	64,900	14,900	17,300	142,975	55,550	17,350	34,200	35,310	420,170	
Moyennes supér ^{es} . . . Midd. v. d. hooger. gr.	224,950	378,900	227,050	216,750	231,300	248,775	99,150	25,850	47,901	1,700,626	
Techniques Technische	150,280	30,950	24,600	77,965	31,225	8,400	11,000	1,000	12,798	348,218	
Autres. — Andere . .	54,790	46,930	44,800	91,300	39,350	48,750	26,100	13,430	26,012	391,462	
Total. — Totaal.	743,010	757,080	582,050	655,465	648,730	544,825	237,750	117,030	166,531	4,452,471	
C. — Répartition des prêts entre les écoles publiques et privées. Verdeeling der leeningen onder de openbare en bijzondere scholen.											
Nombre des prêts. Aantal leeningen.	Ecoles publ. Openb. scholen	613	511	90	159	395	330	62	32	80	2,272
	Ecoles privées Bijzond. scholen	609	312	342	333	214	221	211	63	119	2,424
	Tot.	1,222	823	432	492	609	551	273	95	199	4,696
Montant des prêts. Bedrag der leen.	Ecoles publ. Openb. scholen	334,605	464,080	115,750	188,825	405,355	294,650	42,800	33,200	69,430	1,948,605
	Ecoles privées Bijzond. scholen	408,405	293,000	466,300	466,640	243,375	250,175	194,950	83,830	97,101	2,503,776
	Tot.	743,010	757,080	582,050	655,465	648,730	544,825	237,750	117,030	166,531	4,452,471
E. — Ressources et frais de session des comités de sélection. Middelen en zittingskosten der schiftingscomité's.											
Ressources.-Middel. Contrib. légales. Wetel. bijdrag.	Communes . . . Gemeenten . . .	315,549	424,183	247,139	299,041	313,833	254,642	110,293	66,276	106,789	2,223,745
	Prov.	129,146	165,822	85,464	114,920	127,430	97,303	36,764	22,092	35,657	814,598
	Etat Staat	133,976	91,305	25,055	77,950	88,400	45,820	24,000	—	27,000	513,506
	Autres ressources : dons, legs, int, etc..	1,985	8,210	3,706	7,647	3,482	5,973	3,968	893	10,500	46,365
	Andere middelen : giften, leg., int., enz.	120,380	99,977	122,155	175,692	262,833	43,935	17,150	31,000	24,270	897,394
	Remboursement par d'anciens bénéficiaires. Terugbetaling door vroegere leeners. . .	282,206	873,749	316,343	422,372	489,480	561,205	177,513	143,402	242,615	3,508,884
	Reliquat de l'exer- cice précédent . .										
	Saldo van 't voor- gaande dienstjaar										
	Tot. . .	1,019,242	1,663,246	799,862	1,097,622	1,335,458	1,008,878	369,688	263,663	446,838	8,004,492
	Frais de session . . Zittingskosten . . .	45,665	50,949	31,836	44,442	42,049	34,797	20,430	11,681	15,376	297,225

Universités et facultés.	1939-1940			1940-1941			Universiteiten en faculteiten.	
	H.-M.	F.-V.	Tot.	H.-M.	F.-V.	Tot.		
GAND	Philosophie et lettres (a)	345	108	453	414	118	532	Letteren en wijsbegeerte(a) Wetenschappen Rechtswetenschap Handelshoogeschool Geneeskunde (c) Speciale technische scholen
	Sciences	176	41	217	148	7	155	
	Droit	137	5	142	74	11	85	
	Ecole de commerce	55	9	64	214	44	258	
	Médecine (c)	391	34	425	450	33	483	
	Ecoles techniques spéciales	110	2	112	162	3	165	
	Totaux	1,182	192	1,374	1,441	210	1,651	
	32	7	39	21	6	27	Belgische studenten } Vreemde " } Totalen	
Totaux généraux	1,214	199	1,413	1,462	216	1,678		
LIÈGE	Philosophie et lettres (a)	426	215	641	541	210	751	Letteren en wijsbegeerte(a) Wetenschappen (b) Rechtswetenschap Handelshoogeschool Geneeskunde Technische scholen
	Sciences (b)	532	98	630	615	117	732	
	Droit	139	14	153	176	13	189	
	Ecole de commerce	97	10	107	78	9	87	
	Médecine	469	76	545	544	87	631	
	Ecoles techniques	147	—	147	189	—	189	
	Totaux	2,018	2,519	
	205	60	Belgische studenten } Vreemde " } Totalen	
Totaux généraux	1,810	413	2,223	2,143	436	2,579	Algemeene totalen.	
BRUXELLES	Philosophie et lettres (a)	564	327	891	539	406	945	Letteren en wijsbegeerte(a) Wetenschappen (b) Rechtswetenschap Handelshoogeschool Geneeskunde Technische scholen Scholen voor staatk. en sociale wetenschappen
	Sciences (b)	565	200	765	706	214	920	
	Droit	235	29	264	215	17	232	
	Ecole de commerce	114	7	121	141	5	146	
	Médecine	570	103	673	519	100	619	
	Ecoles techniques	214	2	216	305	1	306	
	Ecoles des sciences polit. et sociales	188	38	226	180	27	207	
Totaux	2,820	3,186		
	336	189	Belgische studenten } Vreemde " } Totalen	
Totaux généraux	2,450	706	3,156	2,605	770	3,375	Algemeene totalen.	
LOUVAIN	Philosophie et lettres (a)	981	183	1,164	1,022	193	1,215	Letteren en wijsbegeerte(a) Wetenschappen (b) Rechtswetenschap Handelshoogeschool Geneeskunde Technische scholen Scholen voor staatk. en sociale wetenschappen
	Sciences (b)	696	120	816	791	139	930	
	Droit	456	13	469	470	20	490	
	Ecole de commerce	158	12	170	200	16	216	
	Médecine	1,295	96	1,391	1,320	114	1,434	
	Ecoles techniques	254	1	255	327	1	328	
	Ecoles des sciences polit. et sociales	44	12	56	44	7	51	
Totaux	4,058	473	4,531		
	116	17	133	Belgische studenten } Vreemde " } Totalen	
Totaux généraux	3,884	437	4,321	4,174	490	4,664	Algemeene totalen.	
RELEVÉ GÉNÉRAL.								
Philosophie et lettres (a)	2,316	833	3,149	2,516	927	3,443	Letteren en wijsbegeerte (a). Wetenschappen (b) Rechtswetenschap Handelshoogeschool Geneeskunde (c) Technische scholen Scholen voor staatkundige en sociale wetenschappen	
Sciences (b)	1,969	459	2,428	2,260	477	2,737		
Droit	967	61	1,028	935	61	996		
Ecoles de commerce	424	38	462	633	74	707		
Médecine (c)	2,725	309	3,034	2,833	334	3,167		
Ecoles techniques	725	5	730	983	5	988		
Ecoles des Sciences politiques et sociales	232	50	282	224	34	258		
{ Elèves belges		Belgische studenten } Vreemde " }
{ Elèves étrangers		
Totaux généraux	9,358	1,755	11,113	10,384	1,912	12,296		Algemeene totalen

Résultats des examens pour l'obtention des diplômes de fin d'études (grades légaux). (e)
 Uitkomsten der examens tot het verlenen van einddiploma's (wettelijke graden). (e)

Diplômes	Inscrits — Ingeschreven.				Admis — Geslaagd.				Diploma's	
	1939		1940		1939		1940			
	H. M.	F. V.	H. M.	F. V.	H. M.	F. V.	H. M.	F. V.		
Docteur en philosophie et lettres	—	—	—	1	—	—	—	1	Wijsbegeerte en Geschiedenis	Doctor in de letter.
Philosophie	3	—	3	—	3	—	3	—	Classieke philolog. en Romaansche phil.	
Philologie classiq.	4	—	2	1	4	—	2	—		Germ. philologie
Philologie romane	—	—	—	—	—	—	—	—	Wijsbegeerte	
Philologie german.	—	—	—	—	—	—	—	—		Licent.
Licencié en philosophie et lettres	1	—	2	—	1	—	2	—	Geschiedenis	
Histoire	10	4	11	5	9	4	9	3		Classieke philol.
Philologie classiq.	21	2	27	4	19	2	25	4	Romaansche ph.	
Philologie romane	21	4	10	6	14	3	10	4		Germaansche ph.
Philologie german.	17	9	22	6	15	8	17	6	Geaggreg. v. h. middelb. onderwijs v. d. hoog. graad: letteren en wijsbegeerte.	
Agrégé de l'enseignement moyen du degré supérieur: philosophie et lettres	60	22	66	26	49	18	65	24		Doctor in de rechten.
Docteur en droit	174	7	193	3	124	5	160	3	Licentiaat in het notariaat. Id. (eenig examen voor doctor in de rechten.	
Licencié en notariat	61	1	65	—	41	1	51	—		Licentiaat in de natuurk.
Id. (épreuve unique pour docteurs en droit)	—	—	—	—	—	—	—	—	Licentiaat in de wiskunde.	
Licencié en sc. physiques	4	—	2	1	4	—	2	1		Doctor in de natuurkunde.
Licencié en sc. mathémath.	14	—	16	1	11	—	12	1	Doctor in de dierk. wet.	
Docteur en sc. physiques	1	1	1	—	1	1	1	—		» » scheik.
Doct. en sc. zoologiques	—	—	—	1	—	—	—	1	Licent. » dierk.	
» » chimiques	2	—	3	—	2	—	3	—		» » aardrijksk.
Licencié » zoologiques	1	—	3	—	1	—	3	—	» » scheik.	
» » géographiques	1	—	—	—	1	—	—	—		» » plantk.
» » chimiques	4	1	6	1	4	1	6	1	» » aardk. en delfstofk. wetenschap.	
» » botaniques	—	—	3	—	—	—	3	—		Geaggreg. v. h. midd. onderw. v. d. hoog. gr.: wetensch.
» » géologiques et minéralogiques	—	—	1	—	—	—	1	—	Doctor in de genees-, heelen verloskunde.	
Agrégé de l'ens. moyen du degré supérieur: sciences	17	—	26	4	13	—	22	4		Licent. in de tandheek.
Docteur en médecine, chirurgie et accouchements	188	5	171	5	177	5	169	5	Apotheker.	
Licencié en sc. dentaires	8	2	12	1	8	2	12	1		Burg. mijnbouw. ingenieur.
Pharmacien	97	14	98	29	91	12	91	23	Burg. bouwkundig ingen.	
Ingén. civ. des mines	11	—	10	—	8	—	10	—		Burg. electrotechn. ing.
» civil des constructions	15	—	7	—	11	—	7	—	Burg. electrot. en werktuigkundig ingenieur.	
» civil électricien	5	—	8	—	4	—	5	—		Burg. werktuigk. ingen.
» civil elect. et mécanic. combinés	5	—	5	—	3	—	4	—	Burg. metaalk. ingen.	
» civ. mécanicien	13	—	3	—	10	—	2	—		Burg. scheikundig. ing.
» civ. métallurgiste	5	—	2	—	4	—	1	—	Burg. ingenieur-architect.	
» civ. chimiste	2	—	4	—	1	—	3	—		Burg. ing. scheepsbouw.
» civ. architecte	2	—	1	—	1	—	1	—	Geaggregerde v. h. hoog. onderwijs.	
» civ. constr. navales	—	—	1	—	—	—	1	—		Totalen.
Agrégé de l'enseignement supérieur	—	—	2	—	—	—	2	—	Totalen.	
Totaux	767	72	786	94	634	62	695	82		

(a) Y compris à Gand, Liège et Louvain, les élèves des instituts d'art et d'archéologie et de pédagogie; à Bruxelles, les élèves de la section de pédagogie; à Louvain, les élèves de l'institut supérieur de philosophie. — (b) Y compris à Gand, Bruxelles, Louvain, les élèves de la 1^{re} épreuve de la candidature en sciences naturelles et méd. — (c) Y compris à Gand, les élèves de l'Institut supérieur d'éducation physique. — (d) Y compris, à Gand, les élèves des écoles techniques préparatoires. — (e) Renseignements pour les Universités de Gand et de Louvain.

N. B. — Les étudiants qui ont pris des inscriptions dans des facultés différentes sont comptés dans la faculté où ils se sont fait inscrire en ordre principal.

(a) Met inbegrip voor Gent, Luik en Leuven, van de leerlingen der instituten voor kunst en oudheidkunde en paedagogie; voor Brussel, van de leerlingen der paedagogie-afdeeling; voor Leuven, van de leerlingen van het hooger instituut voor wijsbegeerte. — (b) Met inbegrip voor Gent, Brussel en Leuven, van de leerlingen voor het 1^o examen der candidaturen in geneeskunde en natuurwetenschappen; — (c) Met inbegrip voor Gent, van de leerlingen van het hooger instituut voor lichamelijke opvoeding. — (d) Met inbegrip, voor Gent, van de leerlingen der voorbereidende technische scholen. — (e) Inlichtingen voor de Hoogescholen van Gent en Leuven.

N. B. — De studenten die zich in verschillende faculteiten hebben laten inschrijven zijn geteld in de faculteit waarin zij zich in hoofdzaak lieten inschrijven.

RECENSEMENT AU 27 FÉVRIER 1937 DES DIPLOMÉS DE L'ENSEIGNEMENT SUPÉRIEUR.
TELLING VAN 27 FEBRUARI 1937 VAN DE GEDIPLOMEERDEN VAN HET HOOGER ONDERWIJS.

(Source : Office central de statistique).

(Bron : Centrale Dienst voor de Statistiek).

Porteurs de diplômes	Nature des diplômes										Antwerpen	Brabant	Vlaanderen occidentale	Vlaanderen orientale	Hainaut	Liège	Limbourg	Luxembourg	Namen	Le Royaume - Het Rijk			Aard der diploma's	Houders van diploma's				
	H.-M.	F.-V.	Tot.																									
délivrés en Belgique	Philosophie et lettres	516	1,787	232	381	376	536	123	113	205	3,729	540	4,269	205	113	123	376	536	123	113	205	3,729	540	4,269	Letteren en wijsbegeerte.			
	Théologie et droit canon	41	52	42	27	22	9	3	11	13	220	—	220	13	11	3	22	22	9	11	13	220	—	220	220	Godgeleerdh. en kerkel.recht.		
	Droit	1,000	3,540	624	931	833	1,190	183	183	193	353	8,691	156	8,847	353	193	183	833	1,190	183	193	8,691	156	8,847	Rechtswetenschap.			
	Sciences polit. et sociales	50	287	15	22	30	31	8	8	2	11	407	49	456	11	2	8	30	31	8	2	11	407	49	456	Polit. en soc. wetenschappen.		
	Sciences pédagogiques	31	119	21	55	34	38	5	5	8	8	230	89	319	8	8	5	34	38	5	8	230	89	319	Opvoedk. wetenschappen.			
	Médecine, pharmacie, sciences vétér., éduc. physique	1,294	3,592	920	1,143	1,714	1,711	325	325	240	605	10,996	548	11,544	605	240	325	1,714	1,711	325	240	10,996	548	11,544	Geneesk., artsenijfberedk. veeartsenijk. en lich. opv.			
	Sciences appliquées	144	662	43	100	129	270	38	38	36	55	1,261	216	1,477	55	36	38	129	270	38	36	55	1,261	216	1,477	Wetenschappen.		
	Sciences commerciales	712	3,120	336	767	1,398	1,651	201	201	102	317	8,584	20	8,604	317	102	201	1,398	1,651	201	102	317	8,584	20	8,604	Toegepaste wetenschappen.		
	Sciences agronomiques	1,078	2,196	234	381	694	703	83	83	54	152	5,367	208	5,575	152	54	83	694	703	83	54	152	5,367	208	5,575	Handelswetenschappen.		
	Ecole Royale militaire	141	585	81	146	132	167	65	65	77	167	1,556	5	1,561	167	77	65	132	167	65	77	167	1,556	5	1,561	Landbouwk. wetenschappen.		
	École de guerre	240	1,276	59	65	113	176	33	33	46	99	2,107	—	2,107	99	46	33	113	176	33	46	99	2,107	—	2,107	Koninkl. Militaire School.		
	Ingenieurs techniciens	35	367	9	22	22	38	1	1	—	32	526	—	526	32	—	1	22	38	1	—	32	526	—	526	Krijgsschool.		
		205	705	127	276	355	291	36	36	63	103	2,147	14	2,161	103	63	36	355	291	36	63	103	2,147	14	2,161	Technische ingenieurs		
	Total.	5,487	18,288	2,743	4,316	5,852	6,811	1,104	945	2,120	45,821	1,845	47,666	2,120	945	1,104	945	5,852	6,811	1,104	945	2,120	45,821	1,845	47,666	Totaal.		
délivrés à l'étranger	Philosophie et lettres	49	391	30	15	72	34	10	11	12	545	79	624	12	11	10	72	34	10	11	12	545	79	624	Letteren en wijsbegeerte.			
	Théologie et droit canon	21	52	10	5	36	34	5	6	12	180	1	181	12	6	5	36	34	5	6	12	180	1	181	Godgeleerdh. en kerkel. recht			
	Droit	46	258	8	10	23	16	1	1	1	5	350	18	368	5	1	1	23	16	1	1	350	18	368	Rechtswetenschap.			
	Sciences polit. et sociales	14	36	1	—	2	—	—	—	—	—	47	8	55	—	—	—	2	—	—	—	47	8	55	Politieke en soc. wetenschap.			
	Sciences pédagogiques	1	—	—	—	—	—	—	—	—	—	—	1	1	—	—	—	—	—	—	—	—	—	1	1	Opvoedk. wetenschappen.		
	Médecine, pharmacie, sciences vétér., éduc. physique	26	157	6	5	8	34	1	1	2	2	215	26	241	2	2	1	8	34	1	2	215	26	241	Geneesk., artsenijfkeredk. veeartsenijk. en lich. opv.			
	Sciences	43	131	3	17	21	11	2	2	2	—	205	25	230	—	2	2	21	11	2	2	205	25	230	Wetenschappen			
	Sciences appliquées	159	529	82	54	57	84	15	15	2	6	979	9	988	6	2	15	57	84	15	2	979	9	988	Toegepaste wetenschappen.			
	Sciences commerciales	92	140	4	5	3	6	1	1	1	2	239	15	254	2	1	1	3	6	1	1	239	15	254	Handelswetenschappen			
	Sciences agronomiques	3	19	—	3	8	4	4	1	1	3	42	—	42	3	1	1	8	4	1	1	42	—	42	—	42	Landbouwk. wetenschappen.	
	Sciences militaires	4	56	2	—	2	11	—	—	—	—	78	—	78	—	—	—	2	11	—	—	78	—	78	—	78	Militaire wetenschappen.	
	Ingenieurs techniciens	9	152	7	27	68	23	2	2	10	17	313	2	315	17	10	2	68	23	2	10	17	313	2	315	Technische ingenieurs.		
	Total	467	1,921	153	141	300	259	38	38	36	62	3,193	184	3,377	62	36	38	300	259	38	36	62	3,193	184	3,377	Totaal.		
	Ensemble	Hommes	5,810	19,059	2,854	4,302	6,014	6,745	1,120	970	2,140	49,014	—	49,014	2,140	970	1,120	6,014	6,745	1,120	970	2,140	49,014	—	49,014	Mannen.		
Femmes		144	1,150	42	155	138	325	22	11	42	—	2,029	2,029	42	11	22	138	325	22	11	42	—	2,029	2,029	Vrouwen.			
Total		5,954	20,209	2,896	4,457	6,152	7,070	1,142	981	2,182	49,014	2,029	51,043	2,182	981	1,142	6,152	7,070	1,142	981	2,182	49,014	2,029	51,043	Totaal			

Te zamen.

I. — ACQUISITIONS — AANWINSTEN.

(Source : Ministère de l'Instruct. publique.)

(Bron : Min. van Openbaar Onderwijs.)

Spécifications	SECTION I. — Imprimés AFDEELING I. — Drukwerken					Section II Manusc. et porte-feuilles Afd. II Handschriften en porte-feuilles	Section III Estampes Afd. III Prenten	Section IV Pièces et médailles Afd. IV Penningen	Opsomming
	Livres et périodiques termin. Boeken en veldingde tijdschriften	Périodiques en cours de publication Lepende tijdschriften	TOTAL - TOTAAL		Cartes et plans Landkaarten en plans				
			des ouvrages werten aanwezig	des volumes boekdeelen					
Entrées :	1938								Aanwinsten :
A titre gratuit . . .	6,477	35	6,549	10,310	21	20	1,671	438	Kosteloos.
A titre onéreux . . .	11,611	247	11,821	19,341	83	33	8,055	451	Onder bezwar. titel.
Total . . .	18,088	282	18,370	29,651	104	53	9,726	889	Totaal.
Situation au 31 décembre.	597,651	7,601	607,326	981,903	35,943	32,042	366,831	83,888	Toestand op 31 December.
Entrées :	1939								Aanwinsten :
A titre gratuit . . .	6,595	61	6,673	8,891	27	34	3,405	236	Kosteloos.
A titre onéreux . . .	10,436	252	10,676	19,544	57	43	45,854	364	Onder bezwar. titel.
Total . . .	17,031	313	17,349	28,435	84	77	49,259	600	Totaal.
Situation au 31 décembre.	614,682	7,914	624,675	1,010,338	36,027	32,119	416,090	84,488	Toestand op 31 December.
Entrées :	1940								Aanwinsten :
A titre gratuit . . .	1,070	95	1,165	1,431	4	20	2,847	576	Kosteloos.
A titre onéreux . . .	7,808	166	7,974	17,045	43	5	1,096	422	Onder bezwar. titel.
Total . . .	8,878	261	9,139	18,476	47	25	3,943	998	Totaal.
Situation au 31 décembre.	623,560	8,175	633,814	1,028,814	36,074	32,144	420,033	85,486	Toestand op 31 December.

II. — FONCTIONNEMENT — WERKING.

Spécifications	Section des imprimés - Drukwerken-afdeeling				Section des manuscrits Handschriften-afdeel.			Opsomming.
	NOMBRE - AANTAL		LECTEURS - LEZERS		Ouvrages communiqués ou prêtés Ter inzage gegeven of uitgeleende werken	Travailleurs ou visiteurs Werkers of bezoekers	Ouvrages communiqués Ter inzage gegeven werken	
	des séances zittingen	des autorisations toegangsvergunningen	Nombre absolu Absoluut getal	Moyenne par jour Gemiddelde per dag				
	1939							
Salle de lecture du jour	265	6,481	55,032	211	81,405	2,717	10,447	Dagleszaal.
Salle de lecture du soir	264		10,551	40	27,676	—	—	Avondleeszaal.
Salle de travail	265	(a) 15	4,970	18	6,662	—	—	Werkzaal.
Salle des périodiques	265	6,481	45,592	172	—	—	—	Zaal der periodieken.
Salle d'exposition	—	—	—	—	—	6,406	—	Zaal van tentoonstell.
Prêts à domicile	265	—	2,235	8	8,388	—	104	Uitleeningen.
Cartes et plans	265	—	264	1	—	—	—	Landkaarten en plans.
	1940							
Salle de lecture du jour	290	5,851	67,296	232	98,142	2,111	7,913	Dagleszaal.
Salle de lecture du soir	103		3,823	37	11,346	—	—	—
Salle de travail	260	(a) 21	3,757	14	5,003	—	—	Werkzaal.
Salle des périodiques	290	5,851	26,776	92	—	—	—	Zaal der periodieken.
Salle d'exposition	51	—	—	—	—	3,370	—	Zaal van tentoonstell.
Prêts à domicile	271	—	1,895	70	5,574	—	12	Uitleeningen.
Cartes et plans	290	—	267	1	405	—	—	Landkaarten en plans.

N.B. — Le cabinet des estampes a reçu 704 visiteurs (pièces communiquées 1,880) en 1939 et 835 visiteurs (pièces communiquées 1,946) en 1940. Le cabinet de numismatique a reçu 668 visiteurs (pièces communiquées 3,000) en 1939 et 432 visiteurs (pièces communiquées 3,000) en 1940.

N. B. — Het prentenkabinet heeft 704 bezoekers gehad in 1939 (ter inzage verstrekte stukken 1,880) en 835 in 1940 (ter inzage verstrekte stukken 1,946). Het penningkabinet heeft 668 bezoekers gehad in 1939 (ter inzage verstrekte stukken 3,500) en 432 in 1940 (ter inzage verstrekte stukken 3,000).

(a) Nombre d'autorisations nouvelles. — (a) Aantal nieuwe vergunningen.

104 BIBLIOTHÈQUES PUBLIQUES SOUMISES A LA LOI DU 17 OCTOBRE 1921
OPENBARE BIBLIOTHEKEN ONDERWORPEN AAN DE WET VAN 17 OCTOBER 1921

(Source : Ministère de l'Instruction Publique)

(Bron : Minist. van Openbaar Onderwijs)

Années Jaren	Antwerpen. Anvers.	Brabant	West-Vlaanderen. Flandre occidentale.	Oost-Vlaanderen. Flandre orientale.	Hainaut Henegouwen.	Liège. Luik.	Limbourg. Limbourg.	Luxembourg. Luxembourg.	Namur. Namen.	Le Royaume. Het Rijk.
Bibliothèques reconnues — Erkende bibliotheken.										
1931-32	247	373	232	244	332	364	164	204	228	2,388
1932-33	244	381	234	250	362	376	162	199	233	2,441
1933-34	240	380	237	248	368	372	151	203	236	2,435
1934-35	246	372	235	243	372	377	152	206	237	2,430
1935-36	247	386	236	254	372	361	145	210	238	2,449
1936-37	297	293	236	286	334	357	194	215	229	2,441
1937-38	253	(c) 217	252	219	336	(b)	131	192	176	(c) 1,776
Livres en bibliothèque — Boeken aanwezig.										
1931-32	582,865	767,259	493,862	469,911	910,573	786,823	178,129	183,540	257,820	4,630,782
1932-33	613,230	810,359	472,360	480,143	985,692	826,454	186,644	197,400	271,490	4,843,772
1933-34	621,155	849,293	491,348	495,306	1,047,669	862,775	189,408	207,786	284,069	5,048,209
1934-35	650,963	881,221	510,335	510,469	1,073,648	867,862	188,640	220,348	302,045	5,305,631
1935-36	684,316	924,121	502,079	514,496	1,024,600	859,483	193,661	236,499	307,332	5,246,587
1936-37	731,660	958,748	548,549	650,388	1,062,295	973,506	194,369	250,449	318,051	5,688,015
1937-38	770,969	(c) 445,973	586,698	492,589	1,114,246	(b)	192,203	260,305	329,607	(b,c) 4,192,590
Prêts — Uitleeningen.										
1931-32	1,219,513	1,564,739	653,742	907,234	1,445,058	1,579,026	295,139	206,030	336,952	8,207,433
1932-33	1,362,702	1,842,934	724,936	949,738	1,599,347	1,606,115	297,177	225,053	379,435	8,987,437
1933-34	1,396,634	1,911,789	738,079	955,044	1,652,443	1,734,596	277,360	223,858	407,317	9,297,110
1934-35	1,463,282	2,004,929	751,211	960,345	1,663,314	1,781,453	280,937	226,739	437,443	9,569,653
1935-36	1,543,103	1,910,078	821,628	989,388	1,779,841	1,851,270	301,877	253,863	446,919	9,898,967
1936-37	1,493,450	2,167,101	832,489	1,201,610	1,698,258	2,098,249	302,973	252,417	462,113	10,508,660
1937-38	1,547,768	(c) 757,683	856,741	811,105	1,649,118	(b)	295,449	295,203	438,993	(b,c) 6,607,060
Lecteurs — Lezers.										
1931-32	78,685	90,189	57,827	61,670	89,551	202,007	25,121	21,078	23,430	649,558
1932-33	81,724	89,455	59,999	61,304	82,904	197,587	24,807	21,946	25,354	645,080
1933-34	80,440	96,695	62,017	62,528	99,402	149,784	24,162	22,137	24,223	621,388
1934-35	80,688	103,385	64,035	63,751	94,560	136,554	24,079	22,429	24,883	614,364
1935-36	79,152	100,715	64,820	61,782	96,903	124,210	23,678	23,515	25,250	600,025
1936-37	78,362	116,061	60,556	74,799	108,167	126,378	22,644	24,728	25,943	637,638
1937-38	81,518	(c) 44,658	71,207	57,897	106,511	(b)	19,287	23,518	25,493	(b,c) 430,089
Communes dépourvues de bibliothèque — Gemeenten zonder bibliotheek.										
1931-32	6	(a) 60	76	111	203	114	60	68	162	(a) 860
1932-33	2	89	76	97	109	151	38	76	169	807
1933-34	2	107	74	107	109	150	38	73	167	827
1934-35	2	95	63	98	106	145	38	72	166	785
1935-36	2	100	61	101	104	120	38	66	166	758
1936-37	2	(b)	57	91	199	(b)	36	66	167	618
1937-38	2	(c) 65	52	76	203	(b)	36	66	159	(b,c) 659

(a) Les renseignements manquent pour deux arrondissements. — De gegevens ontbreken voor twee arrondissementen.

(b) Les renseignements manquent. — De gegevens ontbreken.

(c) Les renseignements manquent pour un arrondissement. — De gegevens ontbreken voor een arrondissement.

(Source : Admin. des Postes.)

(Bron : Bestuur der Posterijen.)

SPÉCIFICATIONS — OPSOMMING.	Journaux et écrits périodiques publiés dans les provinces de Kranten en tijdschriften verschijnende in de provincies									
	Antwerpen Anvers	Brabant	West-Vlaand. Flandre Occidentale	Oost- Vlaanderen Flandre Orientale	Hainaut Henegouwen	Liège-Luik	Limburg Limbourg	Luxembourg Luxemburg	Namur-Namen	Le Royaume Het Rijk
Quotidiens — Dagbladen (a)										
Politiques - Politieke	3	7	—	3	7	—	—	—	—	20
Financiers - Financieele	1	—	—	—	—	—	—	—	—	1
Agric., comm., industr. - Landb., hand., nijv.	—	—	—	—	—	—	—	—	—	—
Art., littér., scient. - Kunst, letterk., wetensch.	—	—	—	—	—	—	—	—	—	—
Divers - Allerlei	—	2	—	—	1	2	—	—	—	5
Tot.	4	9	—	3	8	2	—	—	—	26
Non quotidiens (b) - Niet dagel. verschijn. (b)										
Politiques - Politieke	15	4	3	5	—	—	—	—	—	27
Financiers - Financieele	—	2	—	—	—	—	—	—	—	2
Agric., comm., industr. - Landb., hand., nijv.	7	9	5	1	—	1	—	—	—	23
Art., littér., scient. - Kunst, letterk., wetensch.	6	1	—	—	4	—	—	—	—	11
Divers - Allerlei	15	32	16	12	4	2	—	—	—	81
Tot.	43	48	24	18	8	3	—	—	—	144
Autres périodicités - Andere periodiciteit.										
Politiques - Politieke	1	—	—	1	—	—	—	—	—	2
Financiers - Financieele	—	2	—	—	—	1	—	—	—	3
Agric., comm., industr. - Landb., handel., nijv.	4	4	1	—	2	1	—	1	—	13
Art., littér., scient. - Kunst, letterk., wetensch.	13	2	—	—	1	2	—	—	1	19
Divers - Allerlei	33	23	4	14	2	1	3	—	—	80
Tot.	51	31	5	15	5	5	3	1	1	117
Relevé général - Algemeene opgave.										
Politiques - Politieke	19	11	3	9	7	—	—	—	—	49
Financiers - Financieele	1	4	—	—	—	1	—	—	—	6
Agr., comm., industr. - Landb., handel., nijv.	11	13	6	1	2	2	—	1	—	36
Art., littér., scient. - Kunst, letterk., wetensch.	19	3	—	—	5	2	—	—	1	30
Divers - Allerlei	48	57	20	26	7	5	3	—	—	166
Tot.	98	88	29	36	21	10	3	1	1	287
Quotidiens - Dagbladen (a)										
Politiques - Politieke	57	56	57	61	64	64	64	64	65	20
Financiers - Financieele	6	5	6	8	8	9	9	11	12	1
Agr., comm., industr. - Landb., handel., nijv.	—	—	—	—	2	2	2	2	2	—
Art., littér., scient. - Kunst, letterk., wetensch.	(c)	(c)	(c)	(c)	—	—	—	—	—	—
Divers - Allerlei	15	18	19	18	16	17	15	15	13	5
Tot.	78	79	82	87	90	92	90	92	92	26
Non quotidiens - Niet dagl. verschijn.										
Politiques - Politieke	456	476	489	491	468	468	466	470	428	29
Financiers - Financieele	211	205	204	215	220	225	235	233	214	5
Agric., comm., industr. - Landb., handel., nijv.	204	214	234	226	271	284	293	278	264	36
Art., littér., scient. - Kunst, letterk., wetensch.	(c)	(c)	(c)	(c)	205	230	251	239	237	30
Divers - Allerlei	1,369	1,443	1,550	1,667	1,597	1,696	1,735	1,843	1,725	161
Tot.	2,240	2,338	2,477	2,599	2,761	2,903	2,980	3,063	2,868	261
Total général — Algemeen totaal	2,318	2,417	2,559	2,686	2,851	2,995	3,070	3,155	2,960	287

(a) Et six fois par semaine. — (b) Paraissant au moins une fois par semaine. — (c) Relevé séparément seulement depuis 1935.

(a) En zes maal per week. — (b) Verschijnende minstens eenmaal per week. — (c) Slechts sedert 1935 afzonderlijk opgenomen.

(Source : Min. de l'Instruction Publique.)

(Bron : Min. van Openbaar Onderwijs.)

Spécifications.	1936-37		1937-38		1938-39		1939-40		1940-41		Opsomming.
	H. M.	F. V.	H. M.	F. V.	H. M.	F. V.	H. M.	F. V.	H. M.	F. V.	
I. — Académie royale des Beaux-Arts d'Anvers.											
I. — Koninklijke Academie voor Schoone Kunsten te Antwerpen.											
A. — NOMBRE D'ÉLÈVES PAR COURS. — AANTAL LEERLINGEN PER CURSUS.											
Application de l'art à l'industrie	26	13	29	13	27	15	21	17	19	14	Toepassing van de kunst op de nijverheid.
Architecture civile	109	7	106	6	111	8	125	7	133	5	Burgerlijke bouwkunde.
Gravure en taille-douce	5	1	3	1	4	2	2	1	4	—	Kopergraveerkunst.
Gravure sur bois	3	5	5	4	5	4	3	2	4	1	Houtgraveerkunst.
Peinture de paysage et animaux	2	8	7	10	6	12	5	4	5	4	Dieren- en landschapsschilderkunst.
Peinture et dessin d'après nature et d'après l'antique	76	35	81	39	85	42	71	63	85	47	Schilder- en teekenkunst naar de natuur of de antieken.
Principes du dessin de figures	80	38	86	37	82	39	67	47	71	42	Grondbeginselen der figuurteekenkunst.
Principes du dessin d'ornement	115	20	109	25	103	30	96	32	88	29	Grondbeginselen der ornamenteele teekenkunst.
Sculpture-ornement	17	1	14	1	18	2	13	4	10	—	Ornamenteele sculptuur.
Sculpture-statuaire	17	2	8	2	10	3	9	2	8	1	Beeldhouwkunst.
Totaux	450	130	448	138	451	157	412	179	427	143	Totalen.
B. — CLASSEMENT DES ÉLÈVES PAR PROFESSION. — INDEELING VAN DE LEERLINGEN NAAR HET BEROEP											
Architectes et dessinateurs	109	7	109	8	115	6	126	5	125	3	Bouwkundigen en teeken.
Brodeurs	2	—	3	—	2	—	1	—	2	—	Borduurders.
Charpentiers et menuisiers	16	—	15	—	16	—	14	—	15	—	Schrijnwerk. en timmerl.
Chaudronniers et ferblantiers	3	—	4	—	4	—	3	—	5	—	Koper- en blikslagers.
Doreurs	1	—	2	—	1	—	1	—	2	—	Vergulders.
Ebénistes	10	—	17	—	19	—	17	—	19	—	Ebenisten.
Forgerons et mécaniciens.	15	—	16	—	17	—	14	—	13	—	Smeden en mecaniciens.
Graveurs	16	8	20	9	21	9	19	—	20	—	Graveerders.
Imprimeurs et relieurs	9	—	8	—	7	—	6	—	7	—	Drukkers en boekbinders.
Métiers divers	26	17	28	15	26	21	21	40	19	28	Diverse vakken.
Orfèvres et ciseleurs	6	—	7	—	8	—	7	—	6	—	Goudsmeden en ciseleerd.
Plafonneurs et maçons	8	—	10	—	11	—	9	—	8	—	Plakkers en metselaars.
Peintres artistes	68	37	66	45	60	52	45	54	51	54	Kunstschilders.
Peintres décorateurs	20	4	22	5	22	5	22	11	24	8	Decoratieschilders.
Sculpteurs ornemanistes	17	1	15	1	16	4	13	3	13	2	Ornamentmakers.
Sculpteurs statuaire	23	4	21	6	20	5	13	6	16	4	Beeldhouwers.
Tailleurs de pierre et marbriers	6	—	5	—	7	—	5	—	6	—	Steenhouwers en marmerbewerkers.
Tapissiers	6	—	7	—	9	—	8	—	7	—	Stoffeerders.
Autres professions	9	13	11	15	15	16	17	53	19	39	Andere beroepen.
Carrières non encore déter.	71	39	62	34	55	39	51	7	50	5	Nog niet bepaalde beroep.
Totaux	450	130	448	138	451	157	412	179	427	143	Totalen.

II. — Autres académies et écoles de dessin. — Andere academies en teekenscholen.

(Source : Admin. Provinc.)

(Bron : Provinc. besturen.)

Provinces.	1938-1939				1939-1940				1940-1941				Provincies.
	Etablissements.	Elèves. - Leerlingen.			Etablissements.	Elèves. - Leerlingen.			Etablissements.	Elèves. - Leerlingen.			
		Inrichtungen.	Garçons Jongens	Filles Meisjes		Tot.	Inrichtungen.	Garçons Jongens		Filles Meisjes	Tot.	Inrichtungen.	
Anvers	8	1,279	111	1,390	8	1,194	131	1,325	9	1,101	163	1,264	Antwerpen.
Brabant	15	2,266	594	2,860	13	1,844	668	2,512	14	1,834	568	2,402	Brabant.
Fl. occident.	13	1,416	98	1,514	13	1,243	78	1,321	9	703	50	753	West-Vlaand.
Fl. orientale.	15	2,325	180	2,505	15	2,056	246	2,302	14	2,011	252	2,263	Oost-Vlaand.
Hainaut	4	358	63	421	4	302	81	383	4	234	84	318	Henegouwen
Liège	3	258	130	388	3	217	115	332	3	211	119	330	Luik.
Limbourg	2	264	—	264	2	233	—	233	2	185	—	185	Limburg.
Luxembourg	2	106	40	146	2	95	39	134	1	60	36	96	Luxemburg.
Namur	1	70	19	89	1	53	20	73	1	54	25	79	Namen.
Le Royaume	63	8,342	1,235	9,577	61	7,237	1,378	8,615	57	6,393	1,297	7,690	Het Rijk.

CONSERVATOIRES
ET ÉCOLES DE MUSIQUE.

(Source : Min. de l'Instruction Publique).

CONSERVATORIUMS
EN MUZIEKSCHOLEN.

107

(Bron : Min. van Openbaar Onderwijs).

I. — Conservatoires royaux de musique.						I. — Koninklijke conservatoriums.					
CONSERVATOIRES		NOMBRE D'ÉLÈVES EN :				AANTAL LEERLINGEN IN :				CONSERVATORIUMS.	
		1936-37	1937-38	1938-39	1939-40	1940-41					
Bruxelles	Hommes . . .	223	269	298	229	241	Mannen } Brussel.				
	Femmes . . .	284	380	314	254	266		Vrouwen			
Gand	Hommes . . .	171	213	196	158	158	Mannen } Gent.				
	Femmes . . .	190	175	188	189	189		Vrouwen			
Liège	Hommes . . .	179	172	182	187	189	Mannen } Luik.				
	Femmes . . .	192	196	197	178	208		Vrouwen			
Anvers	Hommes . . .	283	300	258	207	252	Mannen } Antwerpen.				
	Femmes . . .	280	270	277	262	254		Vrouwen			
Les quatre conser	Hommes . . .	856	954	934	781	840	Mannen } De vier con-				
	Femmes . . .	946	1,021	976	883	917		Vrouwen } servatoriums			

II. — Autres conservatoires et écoles de musique — Andere conservatoriums en muziekscholen.

(Source : Admin. provinc.)

(Bron : Provinc. besturen.)

Provinces.	1938-1939				1939-1940				1940-1941				Provincies.
	Etablis- sements Inrich- tingen	Elèves — Leerlingen			Etablis- sements Inrich- tingen	Elèves — Leerlingen			Etablis- sements Inrich- tingen	Elèves — Leerlingen			
		Gar- çons Jon- gens	Filles Meisjes	Tot.		Gar- çons Jon- gens	Filles Meisjes	Tot.		Gar- çons Jon- gens	Filles Meisjes	Tot.	
Anvers . .	15	1,994	1,587	3,581	15	1,862	1,520	3,382	14	1,519	1,491	3,010	Antwerpen.
Brabant . .	21	2,643	3,468	6,111	20	2,307	3,086	5,393	19	1,844	3,336	5,180	Brabant.
Fl.occident.	10	994	1,178	2,172	10	959	1,129	2,088	12	896	1,104	2,000	W.-Vlaand.
Fl. orientale	13	1,159	1,164	2,323	13	1,292	1,188	2,480	13	967	1,229	2,196	O.-Vlaand.
Hainaut . .	45	3,389	3,090	6,479	45	3,178	2,861	6,039	45	2,694	2,714	5,408	Henegouw.
Liège . . .	3	342	393	735	3	260	359	619	2	248	332	580	Luik.
Limbourg . .	2	219	237	456	2	158	241	399	2	153	224	377	Limburg.
Luxemb. . .	2	92	156	248	2	70	119	189	2	61	120	181	Luxemburg.
Namur . . .	7	557	736	1,293	7	472	668	1,140	6	362	598	960	Namen.
Le Royaume	118	11,389	12,009	23,398	117	10,558	11,171	21,729	115	8,744	11,148	19,892	Het Rijk.

EXPOSITIONS GÉNÉRALES DES BEAUX-ARTS :
ARTISTES EXPOSANTS

ALGEMEENE TENTOONSTELLINGEN VOOR SCHOONE KUNSTEN :
EXPOSEERENDE KUNSTENAARS

(Source : Id.)

(Bron : Id.)

Exposants.	1931		1933		1934		1935		1936		1937		Exposanten.
	Liège.		Gent.		Antwerpen.		Bruxelles.		Liège.		Gent.		
	Luik.		Gand.		Anvers.		Brussel.		Luik.		Gand.		
	H.M.	F.V.	H.M.	F.V.	H.M.	F.V.	H.M.	F.V.	H.M.	F.V.	H.M.	F.V.	
Artistes belges													Belgische kunstenaars
domiciliés en Belgique.	278	31	370	48	290	32	92	5	278	38	424	46	in België gedomicilieerd
Artistes étrangers ou belges													Belgische of vreemde kunstenaars
domiciliés à l'étranger													gedomic. in d. vreemde
Allemagne	—	—	—	—	—	—	—	—	—	—	—	—	Duitschland.
Espagne	—	—	—	—	—	—	—	—	—	—	—	—	Spanje.
France	—	—	52	4	—	—	130	—	4	1	52	4	Frankrijk.
Gr.-Bretagne et Irlande	—	—	30	4	—	—	23	4	—	—	29	4	Gr.-Brit. en Ierland.
Italie	—	—	—	—	—	—	38	—	—	—	—	—	Italië.
Pays-Bas	—	—	—	—	—	—	58	—	—	—	—	—	Nederland.
Autres pays	1	—	—	—	—	—	198	—	—	—	—	—	Andere landen.
Total . . .	279	31	452	56	290	32	539	10	282	39	505	54	Totaal.

(Source : Min. de l'Instruction Publique.)

PROVINCES. PROVINCIES	Nombre d'écoles. Aantal scholen.	Population scolaire. Schoolbevolking.			Écoles où l'épar- gne est pra- tiquée. Scholen waar ge- spaard wordt.	Elèves — Leerlingen.			
		Garçons. Jongens.	Filles. Meisjes.	Tot.		possédant un livret. die een spaar- boekje bezitten.		qui épargnent mais qui n'ont pas le livret de la Caisse d'Épargne. die sparen maar geen boekje van de Spaarkas bezitten.	
						Garçons. Jongens.	Filles. Meisjes.	Garçons. Jongens.	Filles. Meisjes.
ÉCOLES GARDIENNES.									
Antwerpen — Anvers	417	20,812	20,736	41,548	154	2,138	2,350	34	42
Brabant	614	20,983	20,775	41,758	343	2,915	3,378	88	72
West-Vlaand. — Flandre occid.	477	17,194	17,190	34,384	203	1,306	1,437	41	32
Oost-Vlaand. — Flandre orient.	586	23,343	23,623	46,966	494	7,724	8,811	196	230
Hainaut — Henegouwen	944	17,813	17,707	35,520	914	8,038	8,522	998	1,202
Liège — Luik	461	9,851	10,073	19,924	348	2,496	2,593	92	85
Limburg — Limbourg	213	7,836	8,235	16,071	94	845	973	15	27
Luxembourg — Luxemburg	151	2,337	2,401	4,738	86	629	681	155	151
Namur — Namen	282	4,573	4,607	9,180	180	1,333	1,423	226	256
<i>Écoles gardiennes :</i>									
<i>Bewaarscholen :</i>									
communales — gemeentelijke	1,576	37,632	35,896	73,528	1,217	10,764	11,068	993	1,129
adoptées — aangenomen	1,499	58,476	59,562	118,038	839	10,495	11,975	459	541
adoptables — aanneembare	1,070	28,634	29,889	58,523	760	6,165	7,125	393	427
Tot.	4,145	124,742	125,347	250,089	2,816	27,424	30,168	1,845	2,097
ÉCOLES PRIMAIRES.									
Antwerpen — Anvers	789	77,402	77,584	154,986	598	39,012	46,258	1,391	707
Brabant	1,290	83,997	83,553	167,550	1,164	53,636	57,109	1,033	643
West-Vlaand. — Flandre occid.	834	63,775	60,575	124,350	728	41,644	39,425	298	479
Oost-Vlaand. — Flandre orient.	948	72,642	69,989	142,631	922	54,494	54,698	30	85
Hainaut — Henegouwen	1,559	64,086	65,559	129,645	1,540	53,066	56,328	1,069	1,160
Liège — Luik	1,211	47,721	49,941	97,662	1,147	32,791	36,452	154	227
Limburg — Limbourg	525	35,143	34,747	69,890	459	25,430	24,829	119	79
Luxembourg — Luxemburg	734	14,142	14,025	28,167	650	12,742	12,004	271	254
Namur — Namen	822	20,301	19,856	40,157	693	15,140	14,910	416	215
<i>Écoles primaires :</i>									
<i>Lagers scholen :</i>									
communales — gemeentelijke	5,205	300,414	172,659	473,073	4,762	221,284	126,753	3,464	2,188
adoptées — aangenomen	2,105	93,174	207,767	300,941	1,919	64,084	153,198	371	749
adoptables — aanneembare	1,402	85,621	95,403	181,024	1,220	42,487	62,062	946	912
Tot.	8,712	479,209	475,829	955,038	7,901	327,855	342,013	4,781	3,849
ÉCOLES D'ADULTES.									
Antwerpen — Anvers	51	3,060	1,203	4,263	1	—	27	—	—
Brabant	71	2,458	1,489	3,947	2	20	5	—	—
West-Vlaand. — Flandre occid.	9	407	239	646	—	—	—	—	—
Oost-Vlaand. — Flandre orient.	23	887	427	1,314	1	40	—	—	—
Hainaut — Henegouwen	65	873	122	995	19	184	84	2	—
Liège — Luik	107	1,811	650	2,461	5	75	—	—	—
Limburg — Limbourg	11	310	—	310	2	113	—	—	—
Luxembourg — Luxemburg	144	1,762	8	1,770	38	346	—	39	—
Namur — Namen	100	1,236	95	1,331	12	135	29	—	—
<i>Écoles d'adultes :</i>									
<i>Scholen voor volwassenen :</i>									
communales — gemeentelijke	553	11,078	3,269	14,347	75	872	84	41	—
adoptées — aangenomen	7	74	37	111	2	—	29	—	—
adoptables — aanneembare	21	1,652	927	2,579	3	41	32	—	—
Tot.	581	12,804	4,233	17,037	80	913	145	41	—
Tot. gén. — Algem. tot.	13,438	616,755	605,409	1,222,164	10,797	356,192	372,326	6,667	5,946

N. B. — Cette statistique n'est dressée que tous les trois ans. — Deze statistiek wordt enkel om de drie jaar opgemaakt.

(Bron : Min. van Openbaar Onderwijs.)

Elèves qui épargnent. Leerlingen die sparen.	Écoles où l'épargne n'est pas pratiquée. Scholen waarin niet gespaard wordt.	Elèves qui n'épargnent pas. Leerlingen die niet sparen.			Montant de l'épargne (Fr.). Bedrag van het spaargeld (Fr.).				Total général. Algemeen totaal.
		Garçons. Jongens.	Filles. Meisjes.	Tot.	Versements effectués à Inlagen bij				
					la Caisse Générale d'Épargne. de Algemeene Spaarkas.		d'autres institutions. andere inrichtingen.		
					Garçons. Jongens.	Filles. Meisjes.	Garçons. Jongens.	Filles. Meisjes.	
BEWAARSCHOLEN.									
4,564	263	18,640	18,344	36,984	229,493	250,988	1,319	—	481,800
6,453	271	17,980	17,325	35,305	270,844	335,100	—	—	605,944
2,816	274	15,847	15,721	31,568	100,403	119,145	—	—	219,548
16,961	92	15,423	14,582	30,005	940,401	1,082,702	—	—	2,023,103
18,760	30	8,777	7,983	16,760	569,215	612,160	8,813	11,195	1,201,383
5,266	113	7,263	7,395	14,658	199,077	217,685	—	—	416,762
1,860	119	6,976	7,235	14,211	52,306	62,527	—	—	114,833
1,616	65	1,553	1,569	3,122	17,606	21,093	—	—	38,699
3,238	102	3,014	2,928	5,942	60,574	64,834	—	—	125,408
23,954	359	25,875	23,699	49,574	931,317	996,471	10,132	11,195	1,949,115
23,470	660	47,522	47,046	94,568	1,021,637	1,207,540	—	—	2,229,177
14,110	310	22,076	22,337	44,413	486,905	562,223	—	—	1,049,188
61,534	1,329	95,473	93,082	188,555	2,439,919	2,766,234	10,132	11,195	5,227,480
LAGERE SCHOLEN.									
87,368	191	36,999	30,619	67,618	4,389,989	5,299,233	28,375	14,172	9,731,769
112,421	126	29,328	25,801	55,129	5,796,123	6,488,431	—	—	12,284,554
81,846	106	21,833	20,671	42,504	2,515,765	2,781,340	1,440	—	5,298,545
109,207	26	18,218	15,206	33,424	7,140,416	8,285,013	—	—	15,425,429
111,623	19	9,951	8,071	18,022	3,328,967	3,715,871	136,729	43,165	7,224,732
69,624	64	14,776	13,262	28,038	2,748,781	2,669,265	—	—	5,418,046
50,457	66	9,594	9,839	19,433	1,109,727	1,228,121	—	—	2,337,848
25,271	84	1,129	1,767	2,896	469,772	456,073	—	—	925,845
30,681	129	4,745	4,731	9,476	667,601	893,968	—	—	1,561,569
353,689	443	75,666	43,718	119,384	19,637,305	11,268,508	64,439	54,413	31,024,665
218,402	186	28,719	53,820	82,539	4,966,603	15,167,525	3,385	2,876	20,140,389
106,407	182	42,188	32,429	74,617	3,563,233	5,381,282	98,720	48	9,043,283
678,498	811	146,573	129,967	276,540	28,167,141	31,817,315	166,544	57,337	60,208,337
SCHOLEN VOOR VOLWASSENEN.									
27	50	3,060	1,176	4,236	—	1,620	—	—	1,620
25	69	2,438	1,484	3,922	932	664	—	—	1,596
—	9	407	239	646	—	—	—	—	—
40	22	847	427	1,274	720	—	—	—	720
270	46	687	38	725	22,123	7,583	—	—	29,706
75	102	1,736	650	2,386	1,557	—	—	—	1,557
113	9	197	—	197	9,261	—	—	—	9,261
385	106	1,377	8	1,385	24,380	—	8,305	—	32,685
104	88	1,101	66	1,167	7,942	8,327	—	—	16,269
997	478	10,165	3,185	13,350	65,650	7,583	8,305	—	81,538
29	5	74	8	82	—	8,327	—	—	8,327
73	18	1,611	895	2,506	1,265	2,284	—	—	3,549
1,099	501	11,850	4,088	15,938	66,915	18,194	8,305	—	93,414
741,131	2,641	253,896	227,137	481,033	30,673,975	34,601,743	184,981	68,532	65,529,231

110 CAISSE GÉNÉRALE D'ÉPARGNE ET DE RETRAITE SOUS LA GARANTIE DE L'ÉTAT.
ALGEMEENE SPAAR- EN LIJFRENTEKAS ONDER WAARBORG VAN DEN STAAT.

(Source : Caisse Générale d'Épargne.)

(Bron : Algemeene Spaarkas.)

I. — Service de la Caisse d'Épargne.	1935.	1936.	1937.	1938.	1939.	I. — Dienst der Spaarkas.
<i>Bureaux ouverts.</i>						<i>Open bureelen.</i>
Administrat. centr. et succurs.; agences de la Banque Nation.	44	44	44	44	44	Centraal bestuur en succurs.; agentsch. der Nation. Bank.
Bureaux de poste	1,403	1,408	1,408	1,424	1,429	Postkantoren.
Total	1,447	1,452	1,452	1,468	1,473	Totaal.
<i>Livrets.</i>						<i>Spaarboekjes.</i>
Créés administrat. centrale et succur. agences de la Banque Nationale	15,787	16,371	17,600	15,444	9,164	Uitgereikt door centraal bestuur en succ.; agentsch. der Nationale Bank.
Bureaux de poste	255,237	279,857	306,963	285,465	163,270	Postkantoren.
Total	271,024	296,228	324,563	300,909	172,434	Totaal.
Soldés	167,915	161,207	174,765	172,152	143,149	Afbetaald.
Existant au 31 décembre :						Bestaande op 31 December :
1° dans (de l'admin. centr., succurs. et agenc. de la Banque Nat. de poste	509,369	513,520	511,001	514,675	513,068	1° in de (v. het centraal best. en de succ. en agentbureelen [schap. der Nat. Bank. der post.
Total	5,566,414	5,701,435	5,851,233	5,979,990	6,009,275	Totaal.
2° au profit (de particuliers de communes, d'établiss. publics ou autres	5,559,726	5,694,797	5,844,595	5,973,360	6,002,645	2° ten name (particulieren. gemeenten, openbare of andere instellingen.
<i>Nombre des versements (a).</i>						<i>Aantal stortingen (a).</i>
{ Administr. centrale et succurs.; agences de la Banque Nation.	260,894	274,328	288,501	285,015	201,455	Centr. best. en succurs.; agent-
{ Bureaux de poste	3,957,011	4,352,889	4,812,127	4,844,450	3,311,584	{ Postkantoren.
{ Particuliers	4,215,512	4,624,814	5,098,226	5,127,032	3,510,526	{ Particulieren.
{ Communes, établiss. publics ou autres	2,393	2,403	2,402	2,433	2,513	{ Gemeenten, openb. en andere instellingen.
Total	4,217,905	4,627,217	5,100,628	5,129,465	3,513,039	Totaal.
<i>Nombre des remboursements (a).</i>						<i>Aantal terugbetalingen (a).</i>
Particuliers	1,387,643	1,259,805	1,295,747	1,580,848	1,522,318	Particulieren.
Communes, établiss. publics ou autres	1,884	1,999	2,124	2,216	2,251	Gemeenten, openbare en andere instellingen.
Total	1,389,527	1,261,804	1,297,871	1,583,064	1,524,569	Totaal.
<i>Carnets de vente belge.</i>						<i>Belgische staatsrenteboekjes.</i>
Carnets créés	551	338	724	902	471	Uitgereikt.
Carnets existants. (Nombre Capital nominal (1,000 fr.)	54,034	50,360	46,463	44,163	41,857	Aantal. Nominaal kapit. (1,000 fr.) bestaande.
Mont. des versem. (1,000 fr.) (a) des particuliers des comm., établ. publ. ou autr.	269,806	255,780	244,163	248,189	240,834	Bedrag der stortingen (1,000 fr.) (a) van de particulieren. van de gem., openb. en and. inst.
Total	2,864,857	3,501,223	3,836,513	3,606,473	2,496,444	Totaal.
Solde des dépôts au 31 décembre de l'année précédente	10,589,192	10,808,666	11,966,111	13,021,562	13,158,300	Saldo inlagen op 31 December van 't voorgaande jaar.
Intérêts à capitaliser au profit des particuliers des communes, des établissements publics ou autres	289,765	307,208	332,475	346,923	342,064	Bij te schrijven (v. de particul. intresten [v. de gemeenten, de openb. en and. instell.
Total	294,498	319,625	346,392	359,434	353,508	Totaal.
Total. { Particuliers Communes, établiss. publics ou autres	13,447,716	13,925,670	15,289,834	16,167,484	15,137,182	Particulieren Gemeenten, openb. en andere instellingen. } Totaal.
Total général	13,748,547	14,629,514	16,149,016	16,987,469	16,008,152	Algemeen totaal.
<i>Mont. des remb. (1,000 fr.) (a)</i>						<i>Bedrag der terugb. (1,000 fr.) (a)</i>
Particuliers	2,863,322	2,469,677	2,800,664	3,496,924	3,176,077	Particulieren
Communes, établiss. publics ou autres	76,559	193,726	326,790	332,245	428,370	Gemeenten, openb. en andere instellingen.
Total	2,939,881	2,663,403	3,127,454	3,829,169	3,604,447	Totaal.
<i>Solde des dépôts (1,000 fr.)</i>						<i>Saldo inlagen (1,000 fr.)</i>
Particuliers	10,584,394	11,455,993	12,489,170	12,670,559	11,961,105	Particulieren.
Établiss. publics ou autres	199,984	406,015	398,662	367,101	343,500	Openbare en and. instellingen.
Pour timbres-retraite	24,288	104,103	133,730	120,640	99,200	Voor rentezegels.
Total	10,808,666	11,966,111	13,021,562	13,158,300	12,403,805	Totaal.
Fonds de réserve existant à la fin de chaque année (1,000 fr.)	550,536	610,178	670,667	739,651	805,933	Reservefondsen op het einde van ieder jaar (1,000 fr.)

(a) Les opérations effectuées sur le livret portant inscription du produit de la vente des timbres-retraite ne font pas l'objet d'une comptabilité séparée; elles sont comprises dans les comptes des établissements publics ou autres.

(a) Er wordt geen afzonderlijke comptabiliteit gehouden van de verrichtingen op het boekje inzake opbrengst van den verkoop van rentezegels; zij zijn begrepen in de rekeningen der openbare en andere instellingen.

I. — Service de la Caisse d'Épargne.	1935.	1936.	1937.	1938.	1939.	I. — Dienst der Spaarkas.
Moyenne gén. (francs) du montant des versements, remboursements, dépôts p ^r livret.	679.21 2,115.74 1,941.76	756.66 2,110.70 2,098.78	752.16 2,409.69 2,225.44	703.08 2,418.83 2,200.38	710.62 2,364.23 2,064.10	Alg. gemid. (fr.) van het bedrag der stortingen, terugbetalingen, inlagen per boekje

II. — Service de la Caisse de Retraite.	1935.	1936.	1937.	1938.	1939.	II. — Dienst der Lijfrentekas.
Nombre de comptes nouveaux	97,150	125,940	154,562	138,530	154,250	Aantal nieuwe rekeningen.
Nombre total des affiliés	4,393,000	4,463,000	4,566,000	4,647,000	4,749,000	Aantal aangeslotenen.
Nombre de versements	2,364,826	2,460,718	2,604,028	2,734,143	2,672,218	Aantal stortingen.
Montant des versements (en millions de francs) :						Bedrag der stortingen (in miljoentallen francs).
Versements obligatoires :						handarbeiders } Verplichte mijnwerkers } stortingen van bedienden } Vrijwillige stortingen.
de travail. manuels	196.9	223.2	255.3	273.6	261.0	
d'ouvriers mineurs	11.9	11.9	14.3	18.1	18.8	
d'employés	38.2	40.4	44.4	47.9	46.4	
Versements volontaires	36.1	36.1	45.3	42.3	34.8	
Total	283.1	311.6	357.3	383.9	361.0	Totaal.
Rentes payées (1,000 fr.)	73,909	84,582	97,176	115,954	135,113	Betaalden renten (1,000 fr.)
Capitaux réservés remboursés (1,000 fr.)	1,896	1,118	1,084	2,527	1,126	Terugbetaalde voorbehouden kapitalen (1,000 fr.).
Situation à la fin de l'année Fonds placés (1,000 fr.)	4,006,997	4,347,594	4,793,785	5,327,070	5,803,035	Stand op het einde des jaars Belegde kapitalen (1,000 fr.).
Nombre des brevets des rentes en cours	383,863	420,344	455,729	500,946	534,129	Aantal loopende rentebewijzen.
Montant global des rentes annuelles en cours (1,000 fr.)	73,353	84,791	97,243	114,872	137,458	Globaal bedrag der loopende jaarrenten (1,000 fr.).

III. — Service de la Caisse d'assurances. — Dienst der Verzekeringkas.									
NATURE DU CONTRAT.	Nombre de contrats — Aantal contracten.						Capitaux assurés (1,000 fr.) au 31 décembre		AARD VAN HET CONTRACT.
	en cours au 31 décembre		éteints en		ouverts en		Verzeerde kapit. (1,000 fr.) op 31 December		
	bestaande op 31 December		verloopen in		aangegaan in				
	1939	1940	1939	1940	1939	1940	1939	1940	
<i>Assurances à capital fixe.</i>									<i>Verzekeringen met vast kapitaal.</i>
Vie entière	10,687	10,493	336	288	168	94	8,580	8,345	Levenslange.
Temporaire	191	178	21	18	22	5	4,971	4,682	Tijdelijke.
Capital différé	50	49	3	3	5	2	709	645	Uitgesteld kapitaal.
Mixtes	6,005	5,809	344	289	217	93	39,399	38,384	Gemengde.
<i>Assurances à capital décroissant.</i>									<i>Verzekeringen met afnemend kapitaal.</i>
Capital de rente	3	3	—	—	—	—	53	52	Rentekapitaal.
Capital remboursable par annuités	108,083	102,216	6,565	6,404	6,782	537	1,907,989	1,729,427	Kapitaal terugbetaalbaar bij annuït.
<i>Assurances populaires.</i>									<i>Volksverzekeringen</i>
Vie entière	3,276	3,268	53	35	41	27	275	273	Levenslange.
Temporaires	26	22	9	4	—	—	5	4	Tijdelijke.
Totaux	128,321	122,038	7,331	7,041	7,235	758	1,961,981	1,781,812	Totalen.

Spécifications	1932	1935	1938				Opsomming
			Ecoles commun. Gemeenscholen	Ecoles adoptées Aangen. scholen	Ecoles adoptabl. Aanneembare sch.	Tot.	
A. Mutualités établies à l'école — Mutualiteitsverenigingen opgericht in de school							
Nombre de mutualités	64	69	18	3	3	24	voor onderst. vereenigingen
de secours de retraite à but mixte.	622	406	230	6	22	258	voor rente. met gem.doel
Total.	712	506	268	9	30	307	Totaal.
Elèves des écoles prim. affiliés aux mutualités	2,232	1,806	300	145	200	645	voor onderst. Leerl. der
de secours de retraite à but mixte.	14,838	10,496	7,792	215	477	8,484	voor rente. lag. schol.
Total.	19,140	13,622	8,949	360	810	10,119	met gem.doel aangesl. bij de mutual
Elèves des écoles d'adultes affiliés aux mutualités de retraite	1,745	376	241	—	10	251	Leerl. der scholen v. volwassenen aangesl. bij de mutualiteitsv. v. rente.
Adultes ne fréquentant pas l'école, affiliés aux mutualités de retraite	49,953	31,088	17,397	186	1,531	19,114	Volw. die niet schoolgaan aangesl. bij de mutualiteitsver. voor rente.
Sommes versées (fr.) aux mutualités :							Sommen bij de mutualiteitsveren. gestort (fr.) :
a) par les élèves des écoles primaires	309,172	144,518	143,593	1,982	8,233	153,808	a) door de leerl. der lagere scholen.
b) par les élèves des écoles d'adultes	123,693	48,002	30,928	—	—	30,928	b) door de leerl. der schol. voor volwass.
c) par les adultes ne fréquentant pas les écoles	2,256,294	1,218,223	764,079	3,536	28,788	796,403	c) door de volwassenen die niet schoolgaan.
Total	2,689,159	1,410,743	938,600	5,518	37,021	981,139	Totaal.
B. Mutualités établies en dehors des écoles — Mutualiteitsverenigingen opgericht buiten de school.							
Elèves des écoles prim. affiliés à des mutualités	26,934	28,590	17,670	3,772	4,805	26,247	voor onderst. Leerl. der
de secours de retraite à but mixte.	9,877	6,005	4,025	953	434	5,412	voor rente. lag. schol.
Total	44,682	39,312	26,762	5,905	6,140	38,807	met gem.doel aangesl. bij de mutual
Elèves des éc. d'adult. affiliés à des mutualités	2,673	1,113	922	8	54	984	voor onderst. Leerl. der
de secours de retraite à but mixte.	2,199	580	404	6	11	421	voor rente. voor volw. aangesl. bij de mutualit.
Total	5,723	2,229	1,680	14	78	1,772	Totaal.

CAISSES D'ÉPARGNE établies sous le patronage d'administrations communales.
SPAARKASSEN opgericht onder de bescherming der gemeentebesturen.

VILLES — STEDEN	Années — Jaren	Versements — Stortingen			Remboursements — — Terugbetalingen			Solde à la fin de l'année — Saldo einde jaar		Taux de l'intérêt. — Interestvoet.
		Nombre Getal	Livrets ouverts. Uitgereik. boekjes	Sommes Sommen	Nombre Getal	Livrets éteints. Afbetaal. boekjes	Sommes Sommen	Livr. rest. ouverts. Boekjes in omloop blijvende	Sommes restant en dépôt Tegoed der inleggers	
Nivelles Nijvel	1934	1,116	157	3,036,663	660	145	2,674,142	1,649	13,511,883	3.00
	1935	1,268	162	4,244,262	634	180	2,266,503	1,631	15,489,643	3.00
	1936	1,478	148	5,916,560	682	130	3,256,967	1,649	18,149,235	3.00
	1937	1,648	156	7,628,146	794	82	4,276,577	1,723	21,500,804	3.00
	1938	1,732	104	7,392,809	927	139	6,797,809	1,688	22,095,804	3.00
	1939	1,120	101	4,220,691	980	156	5,480,495	1,633	20,835,909	3.00
1940	349	39	2,417,928	652	150	3,241,169	1,522	20,012,758	3.00	
Tournai Doornik	1934	10,277	620	8,570,848	5,499	108	7,325,268	24,166	36,059,744	3.50
	1935	9,284	604	9,024,694	5,459	114	8,965,226	24,656	37,251,979	3.25
	1936	9,698	575	8,802,755	4,846	134	7,761,991	25,097	39,491,482	3.25
	1937	9,041	522	10,214,031	5,050	137	8,520,605	25,482	41,184,908	3.00
	1938	8,952	590	7,937,993	5,991	147	10,145,760	25,925	41,369,447	3.00
	1939	6,120	478	4,130,536	6,606	120	7,741,183	26,283	37,737,800	3.00
1940	1,945	312	1,945,828	9,401	140	5,385,676	26,455	40,104,455	3.00	

ALLOCATIONS FAMILIALES. — KINDERBIJSLAG.

113

Loi du 4 août 1930. — Wet van 4 Augustus 1930
(Situation au 31 décembre. — Toestand op 31 December)

(Source : Ministère du Travail et de la Prév. soc.)

(Bron : Min. v. Arbeid en Sociale Voorzorg).

SPÉCIFICATIONS		1936	1937	1938	1939	OPSOMMING				
Gaïsses primaires en activité ...		87	87	83	83	Primaire kassen in werking.				
Entreprises affiliées		120,855	130,780	143,750	142,402	Aangesloten bedrijven.				
Travailleurs occupés	Hommes	1,187,062	1,226,335	1,179,240	977,491	Mannen				
	Femmes	295,965	299,615	301,007	285,655	Vrouwen				
	Sexe non indiqué:	41,420	45,717	39,570	37,074	Geslacht n. arbeiders aangeduid				
Total		1,524,447	1,571,667	1,519,817	1,300,220	Totaal				
Familles attributaires		546,541	561,551	548,181	473,185	Gezinnen die toelage ontvingen.				
Enfants bénéficiaires		984,473	1,037,256	1,007,776	893,701	Kinderen " " "				

Années — Jaren	Nombre de familles ayant à charge le nombre suivant d'enfants — Aantal gezinnen met het volgende aantal kinderen ten laste.									
	1	2	3	4	5	6	7	8	9	10 et plus en meer
1935	273,588	130,200	51,278	23,525	10,894	5,347	2,501	994	444	188
1936	299,749	142,876	56,428	25,309	11,897	5,717	2,757	1,156	463	189
1937	297,346	150,276	61,032	27,926	13,392	6,570	2,992	1,248	525	244
1938	293,618	145,009	58,366	26,787	12,867	6,406	3,023	1,310	562	233
1939	245,770	126,155	52,155	25,573	12,441	6,138	2,905	1,305	486	257

Années — Jaren	Rang des enfants bénéficiaires. — Rang der kinderen die toelage ontvingen.									
	1 ^e	2 ^e	3 ^e	4 ^e	5 ^e	6 ^e	7 ^e	8 ^e	9 ^e	10 ^e et pl. en meer
1935	498,959	225,371	95,171	43,893	20,368	9,474	4,127	1,626	632	254
1936	546,541	246,792	103,916	47,488	22,179	10,282	4,565	1,808	652	250
1937	561,551	264,205	113,929	52,897	24,971	11,579	5,009	2,017	769	329
1938	548,181	254,563	109,554	51,188	24,401	11,534	5,128	2,105	795	327
1939	473,185	227,415	101,260	49,105	23,532	11,091	4,953	2,048	743	369

NOMBRE AU 31 DÉCEMBRE, DE SOCIÉTÉS MUTUALISTES ET DE FÉDÉRATIONS
MUTUALISTES RECONNUES.

AANTAL, ERKENDE MUTUALITEITSVEREENIGINGEN EN MUTUALITEITSBONDEN

(Source : Id.)

OP 31 DECEMBER.

(Bron : Id.)

ANNÉES. JAREN.	Antwerpen Anvers.	Brabant.	West-Vlaanderer. Flandre occidentale.	Oost-Vlaanderer. Flandre orientale.	Hainaut. Henegouwen.	Liège. Luik.	Limbourg. Limbourg.	Luxembourg. Luxemburg.	Namur Namen.	LE ROYAUME HET RIJK.
A. — Sociétés mutualistes reconnues — Erkende mutualiteitsverenigingen.										
1933	930	1,251	719	1,214	1,685	1,065	478	559	817	8,718
1934	936	1,233	720	1,217	1,676	1,043	475	550	804	8,654
1935	941	1,228	711	1,208	1,653	1,026	471	317	804	8,359
1936	945	1,230	707	1,203	1,640	1,014	473	313	795	8,320
1937	952	1,216	691	1,186	1,637	1,010	469	291	768	8,220
1938	950	1,217	681	1,183	1,627	1,005	466	290	758	8,177
1939	884	1,206	681	1,178	1,623	997	456	290	757	8,072
1940	881	1,201	678	1,177	1,619	975	451	290	754	8,026
B. — Fédérations mutualistes reconnues — Erkende mutualiteitsbonden.										
1933	35	43	29	28	27	25	7	4	13	211
1934	36	42	28	28	27	25	7	4	14	211
1935	36	42	27	28	27	25	7	4	14	210
1936	40	45	27	27	28	26	7	4	14	218
1937	40	45	28	27	28	26	7	4	14	219
1938	40	44	23	26	29	27	7	4	13	213
1939	38	39	21	25	29	26	7	4	14	203
1940	38	39	21	25	29	26	7	4	13	202

SOCIÉTÉS MUTUALISTES RECONNUES

AYANT POUR OBJET L'ASSURANCE CONTRE LA MALADIE

ERKENDE MUTUALITEITSVEREENIGINGEN VOOR ZIEKTEVERZEKERING.

(Source : Min. du Trav. et de la Prév. Soc.)

(Bron : Min. v. Arb. en Soc., Voorz.)

SPÉCIFICATIONS.	1932	1933	1934	1935	1936	1937	1938	OPSOMMING.
A. — Service primaire — Primaire dienst.								
Sociétés existantes .	3,408	3,393	3,255	3,193	3,119	3,085	3,003	Bestaande vereenigingen.
» ayant transmis leurs comptes . .	2,881	2,828	2,784	2,770	2,732	2,655	2,624	» die haar rekeningen hebben overgelegd.
Membres effectifs								Werke-lijke leden
{ homm.	1,018,080	1,004,402	982,766	971,952	988,892	1,007,101	1,017,781	{ mannen.
{ femm.	221,575	223,653	220,019	216,136	219,252	238,612	244,457	{ vrouwen.
{ enfants.	49,743	46,553	41,387	45,719	55,362	66,238	69,866	{ kinderen.
Total . . .	1,289,398	1,274,608	1,244,172	1,233,807	1,263,506	1,311,951	1,332,104	Totaal.
Sociétaires indemnisés	241,014	213,712	174,757	189,982	183,197	196,595	198,020	Aangeslot. die vergoed. bekwamen.
Journées indemnisées (milliers) .	6,163	5,635	5,309	5,410	5,204	5,637	5,446	Dagen vergoeding (duizendt.).
Recett. (1,000 fr.)								Ontvangst. (1,000 fr.)
Cotisations	65,325	62,968	60,836	59,019	59,023	59,578	61,467	Bijdragen.
Autres recettes	17,850	19,869	12,802	15,855	16,506	15,793	19,905	Andere ontvangsten.
Total . . .	83,175	82,837	73,638	74,874	75,529	75,371	81,372	Totaal.
Dépens. (1,000 fr.)								Uitgaven (1,000 fr.)
Indemnités pour incapacité de travail	52,689	51,893	48,849	50,225	48,692	49,939	52,118	Vergoeding voor ongeschiktheid tot arbeid.
Frais médicaux et pharmaceutiques (a)	177	177	265	209	104	52	42	Kosten van geneeskundige behandeling en geneesmidd. (a)
Frais de funérailles	2,179	2,647	2,725	2,915	3,290	3,751	3,961	Begraveniskosten.
Frais d'administr.	7,384	7,953	7,854	7,927	8,321	8,600	8,803	Kosten van bestuur.
Autres dépenses	4,574	4,602	4,452	4,158	3,828	3,264	3,335	Andere uitgaven.
Total . . .	67,003	67,272	64,145	65,434	64,235	65,506	68,259	Totaal.
Avoir social (1,000 fr.)	81,917	97,116	105,645	114,642	113,401	122,000	134,335	Maatschappel. vermogen (1,000 fr.).
B. — Service médico-pharmaceutique familial — Medisch-pharmaceutische familiedienst.								
Nombre de sociétés Bénéficiaires :	2,764	2,685	2,157	2,140	2,117	2,074	2,009	Aantal vereenigingen
Chefs de famille	833,599	855,851	871,197	880,088	908,957	953,959	987,148	Aangeslotenen
Conjoints	770,647	789,312	803,857	812,606	839,891	883,163	914,379	Gezinshoofden.
Enfants	928,576	954,658	975,347	996,290	1,042,474	1,095,384	1,131,917	Echtgenooten.
Ascendants	79,382	79,999	80,767	79,853	80,745	82,782	84,060	Kinderen.
Célibataires	389,023	390,650	379,832	367,306	368,529	379,575	402,806	Ouders.
Total . . .	3,001,227	3,070,470	3,111,000	3,136,143	3,240,596	3,394,863	3,520,301	Totaal.
Recett. (1,000 fr.)								Ontvangst. (1,000 fr.)
Cotisations	114,483	121,524	125,549	131,173	139,450	116,344	130,753	Bijdragen.
Subsides (service médico-pharmaceutiques publics) accouch.	38,268	32,907	35,689	36,639	46,398	48,960	35,576	Subsidies (Medisch-pharmaceutische dienst. openbare besturen.) kraambed
Autres recettes	29,850	33,285	33,893	36,668	40,692	36,826	40,318	Andere ontvangsten.
Total . . .	183,564	188,515	196,113	205,572	227,534	203,106	207,631	Totaal.
Dépens. (1,000 fr.)								Uitgaven (1,000 fr.)
Frais médicaux et pharmaceutiques	173,267	185,279	188,334	199,155	220,790	189,810	208,998	Kosten van geneesk. behandeling en geneesmiddelen.
Accouchements	1,147	1,080	999	923	962	1,003	1,067	Kraambed.
Frais d'administr.	7,144	7,391	7,453	7,729	7,792	8,542	9,182	Kosten van bestuur.
Autres dépenses	3,890	3,999	3,014	2,831	2,705	3,167	3,490	Andere uitgaven.
Total . . .	185,448	197,749	199,800	210,638	232,249	202,522	222,737	Totaal.
Passif (1,000 fr.)	7,608	16,822	20,051	25,484	16,794	14,883	30,633	Passiva (1,000 fr.).

(a) Ce poste se rapporte aux sociétés qui n'ont pas organisé le service médico-pharmaceutique familial, instauré conformément à une circulaire ministérielle du 20 février 1920, par la plupart des associations mutualistes.

(a) Deze post heeft betrekking op de vereenigingen die den medisch-pharmaceutischen familiedienst, welke overeenkomstig den ministerieelen omzendbrief van 20 Februari 1920 door de meeste mutualiteitsvereenigingen is ingericht, niet hebben ingesteld.

CAISSES D'INVALIDITÉ — INVALIDITEITSKASSEN.

115

(Source : Minist. du Trav. et de la Pr. Soc.)

(Bron : Min. v. Arb. en Soc. Voorz.)

SPÉCIFICATIONS.	Service principal. (a) Hoofddienst.			Service spécial. (b) Speciale dienst.			OPSOMMING.
	1936	1937	1938	1936	1937	1938	
	Effectif au 31 décembre . . .	1,170,323	1,221,951	1,248,018	13,111	12,464	
Recettes (1,000 fr.)							Ontvangsten (1,000 fr.)
Cotisations	20,551	20,938	21,176	1,203	1,196	1,175	Bijdragen.
Subsides { Etat	14,052	10,316	14,996	—	—	—	Staat
{ Province	839	672	691	43	47	57	Provincie } Subsides.
{ Commune	492	607	587	32	10	9	Gemeente }
Intérêts	1,658	1,954	2,165	47	43	51	Intresten.
Autres recettes	1,981	2,661	1,789	66	17	10	Andere ontvangsten.
Total	39,573	37,148	41,404	1,391	1,313	1,302	Totaal.
Dépenses (1,000 fr.)							Uitgaven (1,000 fr.)
Indemnités payées	25,935	25,818	26,741	1,299	1,243	1,260	Betaalde vergoedingen.
Frais d'administration	2,237	2,395	2,423	45	40	36	Bestuurskosten.
Autres dépenses	1,602	2,291	1,424	1	32	4	Andere uitgaven.
Total	29,774	30,504	30,588	1,345	1,315	1,300	Totaal.
Avoir social (1,000 fr.)	63,986	69,200	80,688	1,843	1,787	1,854	Maatschappelijk vermogen (1,000 fr.)
Primes allouées par le Gouvernement (1,000 fr.) . . .	12,250	12,581	12,704	—	—	—	Rijkspremies (1,000 fr.)
Sociétaires indemnisés	25,202	25,155	25,352	3,451	3,325	3,059	Aangesloten die vergoe- ding bekwamen.
Journées indemnisées	4,673,343	4,602,062	4,654,290	836,801	797,210	677,749	Dagen vergoeding.

CAISSES ANTITUBERCULEUSES — TUBERCULOSEBESTRIJDINGSKASSEN

(Source Id.):

(Bron : Id.)

SPÉCIFICATIONS.	1933	1934	1935	1936	1937	1938	OPSOMMING.
Affiliés	3,119,491	3,147,886	3,199,406	3,276,509	3,419,808	3,526,282	Aangeslotenen.
Recettes (1,000 fr.)							Ontvangsten (1,000 fr.)
Cotisations	10,956	11,340	12,072	12,540	13,577	15,959	Bijdragen.
Subsides (c)	9,473	8,224	14,718	14,407	13,735	15,576	Subsides (c).
Autres recettes	1,076	1,193	1,092	1,136	1,091	1,183	Andere ontvangsten.
Total	21,505	20,757	27,882	28,083	28,403	32,718	Totaal.
Dépenses (1,000 fr.)							Uitgaven (1,000 fr.)
Frais d'hospitalisation	12,631	14,518	14,340	16,167	17,829	20,122	Verplegingskosten.
Secours, indemnités	1,577	1,789	1,761	1,853	2,191	2,416	Steungeld, vergoedingen.
Service infirmières	2,769	3,025	3,816	4,160	5,045	5,852	Verpleegstersdienst.
Autres	1,442	1,422	1,368	1,780	1,924	2,435	Andere.
Total	18,419	20,754	21,285	23,960	26,989	30,825	Totaal.
Avoir social (1,000 fr.)	7,283	7,287	12,735	17,852	18,790	20,680	Maatsch. vermogen (1,000 fr.)

CAISSES MATERNELLES — KRAAMVROUWENKASSEN.

(Source : Id.)

(Bron : Id.)

SPÉCIFICATIONS.	1933	1934	1935	1936	1937	1938	OPSOMMING.
Affiliés (d)	1,529,136	1,533,952	1,306,053	1,438,700	1,406,582	1,475,686	Aangeslotenen (d).
Journées indemnisées-repos	2,378,571	2,425,431	2,370,747	2,345,874	2,433,656	2,635,853	Vergoede rustdagen.
Recettes (1,000 fr.)	25,054	25,140	29,047	25,693	23,571	30,149	Ontvangsten (1,000 fr.)
dont cotisations (1,000 fr.) . . .	15,394	15,586	15,688	15,810	16,093	17,009	waarvan bijdragen (1,000 fr.)
Dépenses (1,000 fr.)							Uitgaven (1,000 fr.)
Indemnités de naissance	10,811	10,775	10,341	10,414	10,781	11,807	Geboortevergoedingen.
Indemnités de repos	10,659	10,911	10,809	10,987	12,662	13,946	Rustonderstand.
Autres	1,408	1,328	1,678	2,107	2,707	2,256	Andere.
Total	22,878	23,014	22,828	23,508	26,150	28,009	Totaal.

(a) Affiliés de moins de 65 ans. — (b) Affiliés de 65 ans et plus. — (c) Etat, province, communes. — (d) Hommes, femmes, enfants.

(a) Aangeslotenen beneden 65 jaar. — (b) Aangeslotenen van 65 jaar en ouder. — (c) Staat, provincies, gemeenten. — (d) Mannen, vrouwen, kinderen

PENSIONS DE VIEILLESSE. — NOMBRE DE PENSIONNÉS ET MONTANT DES PENSIONS
 OUDERDOMSPENSIOENEN. — AANTAL GEPENSIONNEERDEN EN BEDRAG DER PENSIOENEN

(Situation au 31 mars. — Toestand op 31 Maart).

(Source : Ministère du Travail et de la Prévoyance Sociale)

(Bron : Ministerie van Arbeid en Sociale Voorzorg).

Etat civil	Nombre de pensionnés Aantal gepensionneerden			Montant des pensions (1,000 fr.) Bedrag der pensioenen (1,000 fr)			Burgerlijke staat
	Hommes Mannen	Femmes Vrouwen	Tot.	Hommes Mannen	Femmes Vrouwen	Tot.	
	1938						
Célibataires, veufs, divorcés	62,384	116,021	178,405	99,484	190,867	290,351	Ongehuwd, in weduwst., gesch. van echt, Gehuwd.
Mariés	76,775	2,892	79,667	213,244	3,313	216,557	Feitelijk gesch. levende. Gesch. van tafel en bed.
Séparés de fait	2,996	1,907	4,903	3,839	2,695	6,534	Feitelijk gesch. levende : twee gerechtigden.
Séparés de corps	117	156	273	162	252	414	
Séparés de fait : deux bénéficiaires	1,254	—	1,254	3,115	—	3,115	
Total	143,526	120,976	264,502	319,844	197,127	516,971	Totaal.
1939							
Célibataires, veufs, divorcés, séparés de corps et de biens	68,154	123,548	191,702	114,779	206,233	321,012	Ongehuwd, in weduwst., gesch. van echt, gesch. van tafel en bed.
Mariés	85,954	3,575	89,529	243,219	3,916	247,135	Gehuwd.
Mariés vivant séparés de fait :							Gehuwden die feitelijk gescheiden leven.
a) un bénéficiaire	2,418	1,789	4,207	3,365	2,408	5,773	a) een gerechtigde.
b) deux bénéficiaires	1,889	—	1,889	5,357	—	5,357	b) twee gerechtigden.
Total	158,415	128,912	287,327	366,720	212,557	579,277	Totaal.
Dont :							Waarvan :
Sans enquête sur les ressources	12,772	698	13,470	34,658	1,261	35,919	Zonder onderzoek nopens de bestaansmiddelen.
Après enquête sur les ressources	145,643	128,214	273,857	332,062	211,296	543,358	Na onderzoek nopens de bestaansmiddelen.
1940							
Célibataires, veufs, divorcés, séparés de corps et de biens	68,502	122,831	191,333	115,524	202,723	318,247	Ongehuwd, in weduwst., gesch. van echt, gesch. van tafel en bed.
Mariés	87,804	3,515	91,319	247,557	3,792	251,349	Gehuwd.
Mariés vivant séparés de fait :							Gehuwden die feitelijk gescheiden leven :
a) un bénéficiaire	2,349	1,961	4,310	3,290	2,562	5,852	a) een gerechtigde.
b) deux bénéficiaires	2,069	—	2,069	5,919	—	5,919	b) twee gerechtigden.
Total	160,724	128,307	289,031	372,290	209,077	581,367	Totaal.
Dont :							Waarvan :
Sans enquête sur les ressources	19,487	1,235	20,722	52,020	2,148	54,168	Zonder onderzoek nopens de bestaansmiddelen.
Après enquête sur les ressources	141,237	127,072	268,309	320,270	206,929	527,199	Na onderzoek nopens de bestaansmiddelen.

N. B. — La loi générale relative à l'assurance en vue de la vieillesse et du décès prématuré du 14 juillet 1930 a fait l'objet de diverses modifications au cours des années 1932 à 1936. Elle a subi des modifications plus fondamentales par la loi du 15 décembre 1937, entrée en vigueur le 1^{er} janvier 1938. Cette dernière loi a rétabli les deux régimes d'octroi de la majoration de rente de vieillesse :

1^o La majoration accordée sans enquête sur les ressources en faveur des salariés manuels et intellectuels au compte desquels ont été effectués certains versements déterminés par la loi et qui souscrivent un engagement de cesser définitivement toute activité professionnelle autre qu'un travail occasionnel, soit comme salarié, soit comme travailleur indépendant.

2^o La majoration accordée après enquête sur les ressources en faveur des salariés manuels et intellectuels qui ne réunissent pas les conditions prévues ou qui ne désirent pas solliciter la majoration de rente de vieillesse sans enquête sur les ressources ainsi que les assurés libres (travailleurs indépendants, personnes sans profession).

N. B. — De Algemeene wet betreffende de verzekering tegen de geldelijke gevolgen van ouderdom en vroegtijdigen dood werd, in den loop van de jaren 1932 tot 1936, verschillende malen gewijzigd.

Bij de wet van 15 December 1937, die op 1 Januari 1938 van kracht is geworden, werden daarin meer grondige wijzigingen toegebracht. Bij laatstgenoemde wet werden de twee stelsels van het verleen van den ouderdomsrentetoeslag terug ingevoerd :

1^o De toeslag toegekend zonder onderzoek omtrent de bestaansmiddelen ten gunste der loontrekkenden, handen- of geestesarbeiders op wier rekening de bij de wet voorziene stortingen werden verricht en die de verbintenis onderschrijven van alle beroepsbezigheid, behalve toevalligen arbeid, 't zij als loontrekkende, 't zij als buiten dienstverband staande arbeider, voorgoed te staken ;

2^o De toeslag toegekend na onderzoek omtrent de bestaansmiddelen, ten gunste der loontrekkenden, handen- of geestesarbeiders die aan de gestelde voorwaarden niet beantwoorden of die om den ouderdomsrentetoeslag zonder onderzoek omtrent de bestaansmiddelen niet wenschen te vragen, alsmede ten gunste der vrijwillig-verzekerden (buiten dienstverband staande arbeiders — personen zonder beroep).

ERKENDE VAKVEREENIGINGEN

UNIONS PROFESSIONNELLES RECONNUES

BESTAANDE OP 31 DECEMBER 1939

EXISTANTES AU 31 DÉCEMBRE 1939

(Source : Min. du Trav. et de la Prév. Soc.).

(Bron : Min. van Arb. en Sociale Voorzorg).

SPÉCIFICATIONS		Antwerpen	Brabant	West-Vlaand.	Oost-Vlaand.	Hainaut	Lige	Limburg	Luxembourg	Namur	Le Royaume	OP SOMMING			
		Anvers		Flandre occidentale	Flandre orientale	Hennegouwen	Luik	Limb.	Luxemb.	Namen	Het Rijk				
UNIONS	Industriele (patrons ouvriers employés. professions libérales commerçants à but général de laiterie d'élevage. avicoles apicoles viticoles horticoles diverses)	55	83	32	71	28	26	10	1	13	319	VAKVEREENIGINGEN nijverheid landbouw Totaal. Bonden van vereenigingen Totaal der bonden en vereenigingen. Totaal der bonden en vereenigingen op 31 December.			
		7	9	6	19	2	2	2	1	—	46				
		1	11	—	1	1	—	3	—	—	19				
		25	87	28	22	28	24	7	3	—	231				
		49	88	28	33	37	50	9	4	—	312				
		5	37	66	29	13	23	9	118	—	461				
		8	7	69	61	6	—	4	1	—	170				
		21	2	2	3	2	10	19	8	—	18				
		1	9	—	—	—	—	—	10	—	172				
		5	18	4	5	5	2	—	—	—	33				
		177	381	248	262	165	148	60	145	250	1,836				
		Fédérations	agriculteurs patrons professions libérales commerçants ouvriers diverses)	1	3	4	10	2	1	1	2		3	27	Totaal der bonden en vereenigingen. Totaal der bonden en vereenigingen op 31 December.
				—	2	—	2	—	—	—	—		—	5	
				—	5	—	—	—	—	—	—		—	7	
				—	11	—	—	—	—	—	—		—	11	
1	—			—	—	—	—	—	—	—	1				
—	1			—	—	—	—	—	—	—	1				
4	29			4	12	2	1	1	2	4	52				
181	403			252	274	167	149	61	147	254	1,888				
130	285			291	317	135	129	57	183	280	1,807				
121	278			274	208	137	122	52	181	253	1,716				
123	284			271	288	142	125	51	178	247	1,709				
125	292			263	265	141	132	52	175	250	1,695				
136	313			259	265	145	133	50	173	243	1,717				
153	345			205	271	150	138	50	173	262	1,807				
162	352			237	261	153	138	48	162	249	1,762				
171	387	241	265	165	141	57	151	252	1,830						

UNIONS PROFESSIONNELLES RECONNUES

EXISTANTES AU 31 DÉCEMBRE 1940

(Source: Min. du Trav. et de la Prév. Soc.).

ERKENDE VAKVEREENIGINGEN

BESTAANDE OP 31 DECEMBER 1940

(Bron: Min. van Arb. en Sociale Voorzorg).

SPÉCIFICATIONS	Antwerpen Anvers	Brabant	West-Vlaand. Flandre occidentale	Oost-Vlaand. Flandre orientale	Hainaut Henegouwen	Liège Luik	Limbourg Limbourg	Luxembourg Luxemburg	Namur Namen	Le Royaume Het Rijk	OP SOMMING			
											VAKVEREENIGINGEN			
UNIONS Industrielles	patrons	86	32	71	28	26	10	1	13	325	nijverheid landbouw Bonden van vereenigingen	bazen		
	ouvriers	6	6	17	2	2	1	—	—	42		werklieden		
	patrons et ouvriers employés	1	—	1	1	3	—	—	1	4		bazen en werkl.		
	professions libérales commerçants	25	29	22	28	41	7	3	7	233		bedienden		
	à but général de laitèrie	60	29	35	41	51	11	4	14	338		vrije beroepen		
	d'élevage	4	37	66	13	22	9	113	159	451		handelaars		
	avicoles	6	6	68	5	—	4	1	13	162		algemeen doel		
	apicoles	20	2	2	2	—	—	8	1	17		melk- en zuivelprod.		
	viticoles	—	25	5	12	38	10	18	33	171		veeteelt		
	horticoles	1	2	—	—	—	—	—	—	—		vogelteelt		
	diverses	5	9	8	4	4	2	—	4	32		bijenteelt		
	Total	186	397	249	258	168	145	61	140	247		1.851	wijnbouw	
	Fédérations d'unions	agriculteurs	1	4	9	2	1	1	2	3		26	Totaal. Totaal der bonden en vereenigingen.	landbouwers
		patrons	—	—	2	—	—	—	—	—		5		bazen
		professions libérales commerçants	2	7	—	—	—	—	—	—		9		vrije beroepen
ouvriers		1	11	—	—	—	—	—	—	12	handelaars			
diverses		—	1	—	—	—	—	—	—	1	werklieden			
Total		5	24	4	11	2	1	1	2	4	54	diverse		
Total des unions et fédérations		191	421	253	269	170	146	62	142	251	1.905	Totaal der bonden en vereenigingen op 31 December.		
Total des unions et fédérations existentes au 31 décembre.		1932	121	278	274	298	137	52	181	233	1.716	Totaal der bonden en vereenigingen op 31 December.		1932
		1933	123	284	271	288	142	51	178	247	1.709			1933
		1934	125	292	263	265	141	52	175	250	1.695			1934
		1935	136	313	259	265	145	50	173	243	1.717			1935
		1936	153	345	265	271	150	50	173	262	1.807			1936
		1937	162	352	237	261	153	48	162	249	1.762			1937
		1938	171	387	241	265	165	57	151	232	1.830			1938
1939		181	403	252	274	167	61	147	254	1.888	1939			

ASSURANCE CONTRE LE CHOMAGE INVOLONTAIRE.
WERKLOOSHEIDSVZERZEKERING.

119

I. — ASSURÉS ET JOURNÉES DE CHOMAGE. — VERZEKERDEN EN DAGEN WERKLOOSHEID.

(Source : Min. du Trav. et de la Pr. Soc.).

(Bron : Min. v. Arb. en Soc. Voorz.).

INDUSTRIES.	Membres des caisses d'assurances agréées. Leden der erkende verzekeringskassen.			Journées de chômage. Dagen werkloosheid.				NIJVERHEID.
	1937	1938	1939	1936	1937	1938	1939	
Mines	70,622	69,329	74,824	1,742,315	970,666	1,167,109	1,428,359	Mijnen.
Carrières	37,868	29,577	31,830	1,609,081	1,527,761	1,395,537	2,299,800	Groeven.
Métaux	205,970	217,550	227,838	9,435,403	6,346,798	9,637,252	9,871,058	Metaalnijverheid.
Céramiques	10,631	18,089	17,715	674,404	490,544	1,259,317	1,548,141	Aardewerkindustrie.
Verrières	17,169	17,191	17,975	1,196,783	955,698	1,178,227	1,186,904	Glasnijverheid.
Chimiques	14,984	16,952	18,430	625,960	649,464	958,815	1,084,677	Chemische nijverheid.
Alimentaires	29,203	33,097	39,092	960,328	880,466	1,105,300	1,515,106	Voedingswarenbereiding.
Textiles	130,770	136,317	142,178	5,825,653	5,254,946	9,215,080	8,767,977	Textielnijverheid.
Vêtement	6,558	6,880	8,939	286,802	273,826	326,778	529,979	Kledingindustrie.
Construction	107,048	122,569	135,746	8,428,943	6,962,166	9,874,598	13,155,200	Bouwbedrijf.
Bois et ameublement	58,890	47,930	49,199	3,552,205	3,395,962	3,164,670	4,133,465	Houtbew. en stoffeering.
Peaux et cuirs	15,950	16,580	17,768	961,517	991,303	1,137,834	1,253,611	Huiden- en lederindustrie
Tabac	6,876	7,020	7,258	266,327	283,612	343,226	400,380	Tabaksbewerking.
Papier	5,259	5,602	7,682	220,173	221,102	378,424	441,303	Papiernijverheid.
Livre	13,101	13,753	14,005	335,859	274,454	392,187	511,258	Boekbedrijf.
Art et précision	12,759	13,439	14,465	377,407	439,550	980,414	1,104,762	Kunst en precisiebedr.
Transport	49,735	50,313	50,355	3,171,726	2,498,902	3,703,121	4,018,672	Transportbedrijf.
Divers	60,169	61,795	64,404	4,541,170	3,276,227	3,915,619	3,747,585	Diversen.
Employés (a)	56,029	61,979	70,430	794,686	580,884	645,653	843,693	Bedienden (a).
Totaux .	909,590	945,062	1,010,133	45,006,742	36,264,331	50,774,161	57,841,930	Totalen.

II. — MOYENNE ANNUELLE DES JOURNÉES DE CHOMAGE PAR ASSURÉ.
JAARLIJKSCH GEMIDDELDE DER DAGEN WERKLOOSHEID PER VERZEKERDE.

INDUSTRIES.	1932.	1933.	1934.	1935.	1936.	1937.	1938.	1939.	NIJVERHEID.
Mines	30.4	29.2	34.7	35.4	22.2	13.7	16.8	19.1	Mijnen.
Carrières	88.2	71.0	69.0	60.0	44.1	40.3	47.2	72.3	Groeven.
Métaux	78.8	70.8	76.8	69.6	47.7	30.8	44.3	43.3	Metaalnijverheid.
Céramiques	99.5	97.5	88.5	88.3	59.1	46.1	69.6	87.4	Aardewerkindustrie.
Verrières	89.6	91.5	98.4	87.3	73.7	55.7	68.5	66.0	Glasnijverheid.
Chimiques	68.5	61.4	70.3	68.5	56.5	43.3	56.3	58.9	Chemische nijverheid.
Alimentaires	27.2	29.6	37.3	37.1	39.4	30.1	33.4	38.8	Voedingswarenbereiding.
Textiles	80.8	86.2	78.5	62.8	45.0	40.2	67.6	61.7	Textielnijverheid.
Vêtement	56.4	51.0	67.8	59.0	48.4	41.8	47.5	59.3	Kledingindustrie.
Construction	73.8	70.2	94.1	92.1	76.2	64.9	80.6	96.9	Bouwbedrijf.
Bois et ameublement	81.3	75.0	103.0	80.7	61.9	57.7	67.3	84.0	Houtbew. en stoffeering.
Peaux et cuirs	80.0	64.2	72.6	59.7	58.3	62.2	68.6	70.6	Huiden- en lederindustrie
Tabac	73.1	63.0	65.0	50.3	43.2	41.2	48.9	55.2	Tabaksbewerking.
Papier	77.0	60.0	74.0	64.1	45.3	42.0	67.5	57.4	Papiernijverheid.
Livre	40.4	38.7	43.2	35.2	24.3	20.9	28.5	36.5	Boekbedrijf.
Art et précision	146.0	90.0	91.4	54.5	27.9	34.5	73.0	76.4	Kunst en precisiebedr.
Transport	120.0	76.8	80.5	76.4	66.8	50.2	73.6	79.8	Transportbedrijf.
Divers	38.7	46.7	56.8	54.9	55.0	54.5	63.4	58.2	Diversen.
Employés (a)	—	—	—	—	15.6	10.4	10.4	12.0	Bedienden. (a)
Totaux	71.8	62.4	72.3	65.5	49.2	39.9	53.7	57.3	Totalen.

(a) Précédemment compris dans « Divers », — Voorheen begrepen onder « Diversen »

I. — SOCIÉTÉS EXISTANTES (SITUATION AU 31 DÉCEMBRE).

I. — BESTAANDE VEREENIGINGEN (TOESTAND OP 31 DECEMBER).

(Source : Minist. du Trav. et de la Pr. Soc.)

(Bron : Minist. v. Arb. en Soc. Voorz.)

Spécifications.	Antwer- pen.	Brabant.	West- Vlaan- deren.	Oost- Vlaan- deren.	Hainaut.	Liège.	Limburg.	Luxem- bourg.	Namur.	Le Royaume	Opsomming.
	Anvers.		Flandre occiden- tale.	Flandre orien- tale.	Here- gouwen.	Luik.	Lim- bourg.	Luxem- bourg.	Namen.	Het Rijk.	
1939											
Consommation . . .	52	56	63	45	59	56	5	6	21	363	Verbruik.
Pharmacie . . .	—	2	2	2	2	30	1	—	—	39	Artsenijen.
Prod. capital. . .	93	279	59	55	62	101	12	23	10	694	Kapital. voortbr.
Prod. ouvrière . .	9	15	7	2	5	10	1	—	8	57	Arbeidersvoortb.
« Nations » . . .	39	—	2	—	—	—	—	—	—	41	« Naties ».
Epargne et créd. .	28	67	5	27	11	43	16	2	5	204	Spaar- en kre- dietenricht.
Hab. à b. march .	21	29	17	9	31	7	—	1	9	124	Goedk. woning.
Assurances . . .	10	35	17	4	2	4	2	1	—	75	Verzekering.
Ach. et vente . .	92	132	39	49	41	51	16	9	23	452	Aankopen verk.
Diverses . . .	225	527	141	127	170	185	23	22	25	1,445	Diversen.
Total. . .	569	1,142	352	320	383	487	76	64	101	3,494	Totaal.
1940											
Consommation . . .	51	57	63	45	59	56	5	6	21	363	Verbruik.
Pharmacie . . .	—	2	2	2	2	30	1	—	—	39	Artsenijen.
Prod. capital. . .	95	277	59	56	62	100	12	23	10	694	Kapital. voortb.
Prod. ouvrière . .	9	15	7	2	5	10	1	—	8	57	Arbeidersvoortb.
« Nations » . . .	39	—	2	—	—	—	—	—	—	41	« Naties ».
Epargne et créd. .	28	67	5	27	11	43	16	2	5	204	Spaar- en kre- dietenricht.
Hab. à b. march .	21	29	16	9	31	7	—	1	9	123	Goedk. woning.
Assurances . . .	11	37	18	4	2	4	2	1	—	79	Verzekering.
Achat et vente . .	94	181	39	52	44	54	16	9	24	513	Aankoop en verk.
Diverses . . .	221	529	142	128	173	187	26	22	26	1,454	Diversen.
Total. . .	569	1,194	353	325	389	491	79	64	103	3,567	Totaal.
1934	532	935	366	315	357	459	57	50	97	3,168	1934.
1935	550	1,001	363	315	355	475	72	52	100	3,283	1935.
1936	570	1,052	361	315	368	466	74	55	102	3,363	1936.
1937	572	1,084	356	315	373	496	75	62	102	3,435	1937.
1938	577	1,113	355	322	379	495	76	64	101	3,482	1938.

II. — SOCIÉTÉS CONSTITUÉES ET DISSOUTES DEPUIS 1873.

II. — OPGERICHTE EN ONTBONDEN VEREENIGINGEN SEDERT 1873.

Catégories.	SOCIÉTÉS — VEREENIGINGEN									Categorieën.
	constituées opgericht.	dissoutes. ontbonden.	existantes. bestaande.	constituées. opgericht.	dissoutes. ontbonden.	existantes. bestaande.	constituées. opgericht.	dissoutes. ontbonden.	existantes. bestaande.	
1938										
Consommation . . .	1,375	1,015	360	1,381	1,018	363	1,382	1,019	363	Verbruik.
Pharmacie	58	18	40	58	19	39	58	19	39	Artsenijen.
Production capit. .	1,360	663	697	1,375	681	694	1,386	692	694	Kapitalist. voortbr.
Product. ouvrière .	134	77	57	134	77	57	134	77	57	Arbeidersvoortbr.
« Nations »	69	26	43	69	28	41	69	28	41	« Naties ».
Epargne et crédit .	421	218	203	425	221	204	426	222	204	Spaar- en kred. inr.
Hab. à bon marché.	204	79	125	204	80	124	204	81	123	Goedkoope woning.
Assurances	264	192	72	267	192	75	271	192	79	Verzekering.
Achat et vente . .	750	296	454	759	307	452	823	310	513	Aankoop en verk.
Diverses	2,643	1,212	1,431	2,695	1,250	1,445	2,731	1,277	1,454	Diversen.
Total	7,278	3,796	3,482	7,367	3,873	3,494	7,484	3,917	3,567	Totaal.
1939										
1940										

(Source : Minist. de l'Agriculture.)

(Bron : Min. van Landbouw.)

SPÉCIFICATIONS.	1928	1929	1930	1933	1934	OPSOMMING.	
I. — Sociétés pour l'achat d'engrais, semences, aliments pour le bétail, etc. (a)							
I. — Vereenigingen voor aankoop van meststoffen, zaad, veevoeder, enz. (a)							
Sociétés ou syndicats	1,483	1,486	1,370	1,389	1,391	Vereenigingen of syndicaten.	
Membres	130,121	137,184	133,699	127,230	126,025	Leden	
Montant des achats. (1,000 fr.)	Engrais	150,597	141,290	111,926	73,741	64,983	Meststoffen.
	Semences	27,453	18,032	13,121	5,854	11,666	Zaad.
	Aliments pour le bétail	319,561	320,617	235,352	156,195	166,305	Veevoeder.
	Machines	4,865	5,342	4,170	2,011	—	Machines.
	Autres achats (c)	8,985	14,239	12,523	10,836	10,848	And. aankopen (c)
Total	511,461	499,520	377,092	248,637	253,802	Totaal. (c)	
II. — Laiteries coopératives — Coöperatieve melk- en zuivelinrichtingen (b).							
Sociétés constituées dans l'année	Vereenigingen tijdens het jaar opgericht.	
Laiteries en activité	221	220	213	160	169	Melk- en zuivelinrichtingen in werking.	
Membres des laiteries en activité	30,483	33,320	35,078	32,754	35,142	Leden der in werking zijnde melk- en zuivelinrichtingen.	
Vaches possédées par les membres	81,104	94,631	99,347	97,774	108,433	Koeien toebehoorende aan de leden.	
Montant des ventes (1,000 fr.)	Lait	40,555	60,441	58,319	41,324	37,097	Melk.
	Beurre	200,432	230,021	211,562	162,614	173,933	Poter.
	Fromage	—	—	—	53	135	Kaas.
	Autres produits (d)	10,616	12,004	10,794	4,512	7,006	Andere producten (d)
	Total	251,603	302,466	280,675	208,503	218,171	Totaal. (d)

SOCIÉTÉS COOPÉRATIVES DE CRÉDIT AGRICOLE (CAISSES RAFFEISEN).
COÖPERATIEVE LANDBOUWKREDIETVEREENIGINGEN (RAFFEISENKASSEN)

(Source : Id.)

(Bron : Id.)

SPÉCIFICATIONS.	1928	1929	1930	1933	1934	OPSOMMING	
Sociétés ayant fourni les renseignements	906	986	1,139	1,187	1,165	Vereenigingen die inlichtingen verstrekt hebben.	
Membres (au 31 décembre)	96,179	102,741	108,860	110,023	98,492	Leden (op 31 December).	
Mises effectuées par les membres (1,000 fr.)	285	393	306	969	1,115	Inlagen der leden (1,000 fr.).	
Réserve (1,000 fr.)	4,271	5,156	6,721	11,439	7,112	Reserve (1,000 fr.).	
Dépôts effectués dans l'année (1,000 fr.)	453,561	573,286	716,977	415,986	334,929	Ingelegd tijdens het jaar (1,000 fr.).	
Capitaux empruntés par les sociétés durant l'année (1,000 fr.)	15,293	13,045	2,111	1,947	981	Kapitalen tijdens het jaar door de vereenigingen in leen genomen (1,000 fr.).	
Dépôts et capitaux d'emprunts accumulés (1,000 fr.)	842,521	1,048,362	1,266,142	1,299,309	1,045,873	Inlagen en geleende kapitalen gecumuleerd (1,000 fr.).	
Prêts consentis durant l'année	Nombre	10,145	10,293	9,251	4,571	3,090	Uitleeningen Getal.
		Montant (1,000 fr.)	167,711	194,061	162,911	50,621	
Prêts en cours (1,000 fr.)	311,447	403,537	430,992	362,860	241,578	Loop. uitleeningen (1,000 fr.).	

(a) Renseignements se rapportant exclusivement aux Unions professionnelles affiliées au Boerenbond, à la Ligue Luxembourgeoise et à la Ligue d'Ermeton. — (b) Seules les laiteries affiliées au Boerenbond et à la Ligue Luxembourgeoise ont fourni des renseignements. — (c) Principalement charbons, chaux et tourbe-litière. — (d) Principalement lait écrémé.
(a) Inlichtingen uitsluitend betrekking hebbende op de vakvereenigingen aangesloten bij den Boerenbond, bij de « Ligue Luxembourgeoise » en bij de « Ligue d'Ermeton ». — (b) Alleen de bij den Boerenbond en bij de « Ligue Luxembourgeoise » aangesloten melk- en zuivelinrichtingen hebben inlichtingen verstrekt. — (c) Voornamelijk steenkolen, kalk en turfstrooisel. — (d) Voornamelijk karnemelk.

**SOCIÉTÉS D'ASSURANCE CONTRE LA MORTALITÉ DU BÉTAIL.
VEEVERZEKERINGSMAATSCHAPPIJEN.**

SITUATION EN 1935. — TOESTAND IN 1935.

(Source : Minist. de l'Agriculture.)

(Bron : Min. v. Landbouw.)

PROVINCES.	So- ciétés. Ver- eeni- gingen.	Mem- bres ef- fectifs Wer- kende leden.	ANIMAUX ASSURÉS VERZEKERDE DIEREN		Valeur des animaux assurés. Waarde der verze- kerde dieren. (1.000 fr.)	Sinistres su bis. Onge- vallen.	Indemnités payées par les sociétés (a) Vergoe- dingen uitgekeerd door de vereeni- gingen. (Fr.)	Cotisations perçues. Bijdragen der leden. (Fr.)	Actif des sociétés au 31 décembre. Activa der vereeni- gingen op 31 December (Fr.)	PROVINCIE .S.
			Nombre Aantal.	P. c. au nombre d'ani- maux vivants. Perc. van het aantal levende dieren.						
A. SOCIÉTÉS MUTUALISTES CONTRE LA MORTALITÉ DES BÊTES BOVINES, MUTUALITEITSVEREENIGINGEN VOOR RUNDVEEVERZEKERING.										
I. Sociétés reconnues. — Erkende verenigingen.										
Anvers . . .	57	5,035	17,445	11.5	36,486	541	595,396	259,527	158,123	Antwerpen.
Brabant . . .	96	7,442	16,171	7.8	41,269	606	786,624	582,276	635,948	Brabant.
Fl. occidentale	35	1,628	7,636	3.1	16,301	270	233,443	186,144	65,938	W.-Vlaanderen.
Fl. orientale	74	7,651	24,704	7.9	57,938	927	895,723	201,632	135,111	O.-Vlaanderen.
Hainaut . . .	32	1,467	3,771	1.7	8,553	146	139,660	117,383	185,727	Henegouwen.
Liège	36	1,011	4,320	1.8	8,682	165	237,109	138,074	286,448	Luik.
Limbourg . .	120	10,129	26,086	20.9	52,519	802	1,121,629	815,168	903,321	Limburg.
Luxembourg .	2	23	48	0.0	99	1	1,067	1,648	12,370	Luxemburg.
Namur	33	1,109	2,233	1.3	5,475	115	203,933	122,235	94,283	Namen.
Total . . .	485	35,495	102,414	5.6	227,322	3,573	4,214,564	2,424,087	2,477,269	Totaal.
II. Sociétés non reconnues. — Niet erkende verenigingen.										
Anvers	5	485	1,780	1.2	4,008	42	37,321	13,559	6,363	Antwerpen.
Brabant . . .	—	—	—	—	—	—	—	—	—	Brabant.
Fl. occidentale	4	129	877	0.4	2,081	27	23,720	24,854	4,046	W.-Vlaanderen.
Fl. orientale	4	361	2,136	0.7	3,642	42	21,600	4,847	2,122	O.-Vlaanderen.
Hainaut . . .	2	84	250	0.1	550	7	11,320	10,084	25,964	Henegouwen.
Liège	—	—	—	—	—	—	—	—	—	Luik.
Limbourg . .	2	52	184	0.1	345	9	12,175	5,591	7,321	Limburg.
Luxembourg .	—	—	—	—	—	—	—	—	—	Luxemburg.
Namur	1	34	100	0.1	256	7	15,125	4,841	—	Namen
Total . . .	18	1,145	5,327	0.3	10,882	134	121,261	63,776	45,816	Totaal.
Total général	503	36,640	107,741	5.9	238,204	3,707	4,335,845	2,487,863	2,523,085	Algemeen tot.
B. SOCIÉTÉS RECONNUES CONTRE LA MORTALITÉ DES CHEVAUX AGRICOLES, DES CHÈVRES ET DES PORCS. ERKENDE VEREENIGINGEN VOOR LANDBOUWPAARDEN-, GEITEN- EN VARKENSVERZEKERING.										
I. Chevaux agricoles. — Landbouwpaarden.										
Anvers	30	3,598	4,022	24.8	14,725	124	301,427	193,105	355,252	Antwerpen.
Brabant . . .	35	4,587	5,485	19.7	18,074	195	473,539	367,997	1,112,659	Brabant.
Fl. occidentale	38	6,323	11,790	36.6	38,368	285	819,307	599,866	1,097,505	W.-Vlaanderen.
Fl. orientale	44	6,644	9,519	34.8	32,152	305	639,226	577,385	782,928	O.-Vlaanderen.
Hainaut . . .	2	4,478	9,979	22.5	34,488	270	775,830	708,738	182,284	Henegouwen.
Liège	12	2,521	4,936	21.3	17,797	265	578,384	422,381	885,498	Luik.
Limbourg . .	40	5,830	8,258	49.6	28,375	314	693,050	461,592	1,375,394	Limburg.
Luxembourg .	—	—	—	—	—	—	—	—	—	Luxemburg.
Namur	1	484	1,482	5.6	4,716	42	110,790	106,454	775,470	Namen.
Total . . .	202(b)	34,465	55,471	23.9	188,695	1,800	4,391,553	3,437,518	6,566,990	Totaal.
II. Chèvres. — Geiten.										
Anvers	34	1,213	2,074	—	314	133	6,791	5,681	18,667	Antwerpen.
Fl. occidentale	131	8,104	9,772	—	1,805	752	54,215	46,288	44,689	W.-Vlaanderen.
Fl. orientale	102	3,252	4,096	—	921	388	16,880	15,188	33,747	O.-Vlaanderen.
Limbourg . .	3	139	206	—	26	16	1,250	707	6,191	Limburg.
Total . . .	270(c)	12,798	16,148	—	3,066	1,289	79,136	67,864	103,294	Totaal.
III. — Porcs. — Varkens.										
Fl. occidentale	18	722	1,058	0.5	529	52	12,732	14,298	71,392	W.-Vlaanderen.
Fl. orientale	19	1,282	2,320	0.7	1,062	174	37,962	28,808	65,778	O.-Vlaanderen.
Total . . .	37	2,004	3,378	0.3	1,591	226	50,694	43,106	137,170	Totaal.

(a) Non compris les indemnités allouées par le Gouvernement, ni le produit de la vente des animaux sinistrés. —

(b) Dont quatre sociétés non reconnues. — (c) Dont dix-huit sociétés non reconnues.

(a) De vergoedingen van den Staat en de opbrengst van den verkoop der beschadigde dieren niet meegeteld. —

(b) Waaronder vier niet erkende verenigingen. — (c) Waaronder achttien niet erkende verenigingen.

SOCIÉTÉS D'HABITATIONS OUVRIÈRES ET A BON MARCHÉ
 AGRÉÉES PAR LA CAISSE GÉNÉRALE D'ÉPARGNE.
 MAATSCHAPPIJEN VOOR VOLKSHUISVESTING EN GOEDKOOPE WONINGEN
 ERKEND DOOR DE ALGEMEENE SPAARKAS.

123

I. — NOMBRE AU 31 DÉCEMBRE 1939. — GETAL OP 31 DECEMBER 1939.

(Source : Caisse Générale d'Épargne.)

(Bron : Algemeene Spaarkas.)

SOCIÉTÉS.	Antwerpen.	Brabant	West-Vlaand.	Oost-Vlaand.	Hainaut.	Liège	Limbourg.	Luxembourg.	Namur.	LE ROYAUME.	MAATSCHAPPIJEN
	Anvers.		Flandre occidentale.	Flandre orientale.	Henegouwen.	Luik.	Limbourg.	Luxembourg.	Namen.	HET RIJK.	
De crédit	18	37	21	26	42	21	21	12	17	215	Kredietverenigingen
De construction	5	10	9	5	7	1	2	1	1	41	Bouwmaatschappijen.
Anonymes	23	42	29	30	47	22	22	13	18	246	Naaml. vennootsch.
Coopératives	—	5	1	1	2	—	1	—	—	10	Coöperat. verenig.
TOTAL	23	47	30	31	49	22	23	13	18	256	TOTAAL.

II. — SITUATION ET PRÊTS EFFECTUÉS PAR LA CAISSE GÉNÉRALE D'ÉPARGNE AU 31 DÉCEMBRE 1939.
 STAND EN UITLEENINGEN VAN DE SPAARKAS OP 31 DECEMBER 1939.

PROVINCES.	Nombre de sociétés. Aantal maatschappijen.	Capital social. Maatsch. kapitaal. (1,000 fr.)	Capital souscrit et non versé Ingeteekend en niet gestort kapitaal. (1,000 fr.)	Opérations couvertes par l'assurance-vie. (Nombre) Door de levensverzekering gedekte verrichtingen. (Aantal)	Prêts en cours. Loopende uitleeningen.		Prêts depuis l'origine Uitleeningen vanaf het ontstaan.		PROVINCIES
					Nombre. Getal.	Montant. Bedrag. (1,000 fr.)	Nombre. Getal.	Montant. Bedrag. (1,000 fr.)	
A. — SOCIÉTÉS DE CRÉDIT — KREDIETVEREENIGINGEN.									
I. SOCIÉTÉS ANONYMES — NAAMLooZE VENNOOTSCHAPPEN.									
Anvers	18	23,755	7,316	13,380	14,944	304,322	24,416	597,941	Antwerpen.
Brabant	32	34,703	16,681	15,957	16,805	340,275	32,055	656,226	Brabant.
Flandre occid..	20	12,407	6,448	5,731	6,963	117,226	12,722	243,592	West-Vlaand.
Flandre orient..	25	15,954	7,975	8,630	9,645	148,249	20,138	334,367	Oost-Vlaand.
Hainaut	40	33,883	17,054	24,600	27,107	413,532	72,513	881,761	Henegouwen.
Liège	21	22,824	9,555	14,067	14,627	261,294	35,338	542,939	Luik.
Limbourg	20	6,293	3,833	3,939	4,167	54,135	9,139	100,761	Limbourg.
Luxembourg	12	5,658	3,153	4,341	4,601	68,146	10,369	118,158	Luxemburg.
Namur	17	8,652	5,079	6,628	6,907	100,713	19,144	200,532	Namen.
Le Royaume	205	164,189	77,094	97,273	105,826	1,813,892	235,834	3,676,277	Het Rijk.
1939	205	163,654	76,844	97,223	105,605	1,818,119	229,800	3,526,762	1939.
II. SOCIÉTÉS COOPÉRATIVES — COÖPERATIEVE VEREENIGINGEN.									
Brabant	5	—	—	702	744	16,916	1,981	40,627	Brabant.
Flandre occid.	1	—	—	306	322	3,700	706	9,065	West-Vlaand.
Flandre orient.	1	—	—	429	443	5,791	1,062	12,536	Oost-Vlaand.
Hainaut	2	—	—	1,354	1,381	15,988	4,305	48,313	Henegouwen.
Limbourg	1	—	—	737	831	10,881	1,916	19,153	Limbourg.
Le Royaume	10	—	—	3,528	3,721	53,276	9,970	129,694	Het Rijk.
1939	10	—	—	3,621	3,810	53,797	9,773	124,836	1939.
B. — SOCIÉTÉS IMMOBILIÈRES (SOCIÉTÉS ANONYMES).									
IMMOBILIËN-MAATSCHAPPIJEN (NAAMLooZE VENNOOTSCHAPPEN).									
ANNÉES.	Nombre de sociétés. Aantal maatschappijen.	Capital social. Maatsch. kapitaal. (1,000 fr.)	Capital souscrit et non versé. Ingeteekend en niet gestort kapitaal. (1,000 fr.)	Débiteurs assurés. Verzekerde schuldenaars	Immeubles appartenant aux sociétés. Aan de maatschap. toebehoort. immobiliën (1,000 fr.)	Sommes dues par les débiteurs hypothécaires. Sommen verschuldigd door hypothecaire schuldenaars.		Maisons construites ou acquises par les sociétés depuis leur origine. Huizen gebouwd of aangekocht door de maatschapp. vanaf haar ontstaan.	JAREN
						Nombre. Getal.	Montant. Bedrag. (1,000 fr.)		
1934	41	8,350	480	3	17,950	3	30	1,305	1934.
1935	41	8,350	471	3	17,659	3	26	1,305	1935.
1936	41	8,350	462	—	17,450	—	—	1,305	1936.
1937	41	8,350	450	—	17,034	—	—	1,305	1937.
1938	41	8,350	450	—	16,636	—	—	1,305	1938.
1939	41	8,350	450	—	16,589	—	—	1,305	1939.

N. B. — Les renseignements donnés (sauf ceux relatifs au nombre de sociétés) ne se rapportent qu'aux sociétés ayant des avances en cours, au 31 décembre.
 N. B. — De verstrekte inlichtingen (behoudens die betreffende het aantal maatschappijen) hebben enkel betrekking op de maatschappijen die op 31 December voorschotten bezaten.

SOCIÉTÉS D'HABITATIONS OUVRIÈRES ET A BON MARCHÉ
AGRÉÉES PAR LA CAISSE GÉNÉRALE D'ÉPARGNE.
MAATSCHAPPIJEN VOOR VOLKSHUISVESTING EN GOEDKOOPE WONINGEN
ERKEND DOOR DE ALGEMEENE SPAARKAS.

I. — NOMBRE AU 31 DÉCEMBRE 1940. — GETAL OP 31 DECEMBER 1940.

(Source : Caisse Générale d'Épargne.)

(Bron : Algemeene Spaarkas.)

SOCIÉTÉS.	Antwer- pen.	Brabant	West- Vlaand. Flandre occident.	Oost- Vlaand. Flandre orientale.	Hainaut. Henegou- wen.	Liège Luik.	Limbourg. Lim- bourg.	Luxem- bourg. Luxem- bourg.	Namur. Namen.	LE ROYAUME. HET RIJK.	MAATSCHAPPIJEN
	Aantal maatschap- pijen.	Maatsch. kapitaal. (1.000 fr.)	Ingeteekend en niet gestort kapitaal. (1.000 fr.)	Operations couvertes par l'assu- rance-vie. (Nombre) Door de levensver- zekering ge- dekte ver- richtingen. (Aantal)	Prêts en cours. Loopende uitleeningen.	Prêts depuis l'origine Uitleeningen vanaf het ontstaan.					
De crédit	18	37	21	26	42	21	21	12	17	215	Kredietverenigingen
De construction	5	10	9	5	7	1	2	1	1	41	Bouwmaatschappijen.
Anonymes	23	42	29	30	47	22	22	13	18	246	Naaml. vennootsch.
Coopératives	—	5	1	1	2	—	1	—	—	10	Coöperat. vereenig.
TOTAL	23	47	30	31	49	22	23	13	18	256	TOTAAL.

II. — SITUATION ET PRÊTS EFFECTUÉS PAR LA CAISSE GÉNÉRALE D'ÉPARGNE AU 31 DÉCEMBRE 1940.
 STAND EN UITLEENINGEN VAN DE SPAARKAS OP 31 DECEMBER 1940.

PROVINCES.	Nombre de sociétés. Aantal maatschap- pijen.	Capital social. Maatsch. kapitaal. (1.000 fr.)	Capital souscrit et non versé Ingeteekend en niet gestort kapitaal. (1.000 fr.)	Opérations couvertes par l'assu- rance-vie. (Nombre) Door de levensver- zekering ge- dekte ver- richtingen. (Aantal)	Prêts en cours. Loopende uitleeningen.		Prêts depuis l'origine Uitleeningen vanaf het ontstaan.		PROVINCIES	
					Nombre. Getal.	Montant. Bedrag. (1.000 fr.)	Nombre. Getal.	Montant. Bedrag. (1.000 fr.)		
A. — SOCIÉTÉS DE CRÉDIT — KREDIETVEREENIGINGEN.										
I. SOCIÉTÉS ANONYMES — NAAMLOOZE VENNOOTSCHAPPEN.										
Antwerpen	18	23,755	7,298	12,393	14,142	282,552	24,441	598,510	Antwerpen.	
Brabant	32	34,763	16,526	15,187	16,166	323,035	32,102	657,529	Brabant.	
Flandre occid. . . .	20	12,407	6,447	5,467	6,649	110,215	12,734	243,944	West-Vlaand.	
Flandre orient. . . .	25	15,954	7,975	8,036	9,102	136,771	20,149	334,623	Oost-Vlaand.	
Hainaut	40	33,883	16,989	23,361	25,963	391,954	72,572	888,232	Henegouwen.	
Liège	21	22,824	9,508	13,258	13,900	244,496	35,360	542,395	Luik.	
Limbourg	20	6,293	3,824	3,796	4,001	50,640	9,147	99,950	Limburg.	
Luxembourg	12	5,658	3,153	4,216	4,484	65,289	10,383	118,493	Luxemburg.	
Namur	17	8,652	5,078	6,136	6,620	95,757	10,170	201,114	Namen.	
Le Royaume	205	164,189	76,798	91,850	101,027	1,700,709	236,058	3,684,790	Het Rijk.	
1939	205	163,654	77,094	97,273	101,826	1,813,892	235,834	3,676,277	1939.	
II. SOCIÉTÉS COOPÉRATIVES — COÖPERATIEVE VEREENIGINGEN.										
Brabant	5	—	—	621	673	15,675	1,986	40,815	Brabant.	
Flandre occid. . . .	1	—	—	293	300	3,471	700	9,066	West-Vlaand.	
Flandre orient. . . .	1	—	—	398	411	5,597	1,005	12,593	Oost-Vlaand.	
Hainaut	2	—	—	1,237	1,266	14,500	4,308	48,362	Henegouwen.	
Limbourg	1	—	—	701	795	10,222	1,916	19,161	Limburg.	
Le Royaume	10	—	—	3,250	3,451	49,375	9,981	129,997	Het Rijk.	
1939	10	—	—	3,528	3,721	53,276	9,970	129,694	1939.	
B. — SOCIÉTÉS IMMOBILIÈRES (SOCIÉTÉS ANONYMES).										
IMMOBILIËN-MAATSCHAPPIJEN (NAAMLOOZE VENNOOTSCHAPPEN).										
ANNÉES.	Nombre de sociétés. Aantal maatschap- pijen.	Capital social. Maatsch. kapitaal. (1.000 fr.)	Capital souscrit et non versé. Ingeteekend en niet gestort kapitaal. (1.000 fr.)	Débiteurs. assurés. Verzeerde schulde- naars	Immeubles apparten- t aux sociétés. Aan de maatschap. toebehoort. immobiliën (1.000 fr.)	Sommes dues par les débiteurs hypothécaires. Sommen verschuldigd door hypothecaire schuldenaars.		Maisons construites ou acquises par les sociétés depuis leur origine. Huizen gebouwd of aangekocht door de maatschapp. vanaf haar ontstaan.	JAREN	
						Nombre Getal.	Montant Bedrag. (1.000 fr.)			
1935	41	8,350	471	3	17,659	3	26	1,305	1935.	
1936	41	8,350	462	3	17,450	3	—	1,305	1936.	
1937	41	8,350	450	—	17,034	—	—	1,305	1937.	
1938	41	8,350	450	—	17,636	—	—	1,305	1938.	
1939	41	8,350	450	—	16,589	—	—	1,305	1939.	
1940	41	8,350	450	—	15,607	—	—	1,305	1940.	

N. B. — Les renseignements donnés (sauf ceux relatifs au nombre de sociétés) ne se rapportent qu'aux sociétés ayant des avances en cours, au 31 décembre.

N. B. — De verstrekte inlichtingen (behoudens die betreffende het aantal maatschappijen) hebben enkel betrekking op de maatschappijen die op 31 December voorschotten bezaten.

(Loi du 11 octobre 1919. — Wet van 11 October 1919.)

I. — Maisons ou logements construits ou en construction par les sociétés agréées.
Huizen en woningen gebouwd of in aanbouw door de erkende maatschappijen.

(Source : Soc. Nat. des Habit. et Log. à bon marché.)

(Bron : Nat. Maatsch. voor goedk. woningen.)

PROVINCES.	Situation au 31 décembre 1939. Toestand op 31 December 1939.				Situation au 31 décembre 1940. Toestand op 31 December 1940.				PROVINCIES
	Maisons destinées au logement d'une famille. Eengezinshuizen	Appartements. Appartemen-ten.	Nombre total de logements. Totaal woningen.	Maisons vendues. Verkochte huizen. (a)	Maisons destinées au logement d'une famille. Eengezinshuizen.	Appartements. Appartemen-ten.	Nombre total de logements. Totaal woningen.	Maisons vendues. Verkochte huizen. (a)	
Anvers	6,689	3,268	9,957	2,769	6,689	3,268	9,957	2,771	Antwerpen.
Brabant	10,144	7,341	17,485	4,868	10,282	7,494	17,776	4,911	Brabant.
Flandre occid. ^{le}	7,492	24	7,516	3,223	7,502	24	7,526	3,232	West-Vlaand.
Flandre orient.	4,786	898	5,684	1,867	4,788	898	5,686	1,868	Oost-Vlaand.
Hainaut	8,822	134	8,956	4,559	8,850	134	8,984	4,572	Henegouwen.
Liège	6,953	2,048	9,001	2,939	6,804	2,004	8,808	2,883	Luik.
Limbourg . . .	2,190	92	2,282	498	2,190	92	2,282	498	Limburg.
Luxembourg . .	227	—	227	120	227	—	227	120	Luxemburg.
Namur	616	56	672	409	614	56	670	409	Namen.
Le Royaume (b)	47,919	13,861	61,780	21,252	47,946	13,970	61,916	21,264	Het Rijk. (b)

II. — Capitaux souscrits (1,000 fr.) dans les sociétés agréées et constituées.
Kapitalen ingeteekend (1,000 fr.) bij de erkende en opgerichte maatschappijen.

PROVINCES.	CAPITAUX SOUSCRITS PAR — KAPITALEN INGETEELKEND DOOR							PROVINCIES	
	Sociétés agréées et constituées. Erkende en opgerichte maatschappijen.	l'État. den Staat.	la province de provincie.	les communes. de gemeenten	les commissions d'assistance publique. de commissies van openbaren onderstand.	les chefs d'entreprises. de hoofden van ondernemingen.	les particuliers, établissements financiers et œuvres sociales. de particulieren, de financieele inrichtingen en sociale werken.		Tot. (d)
1939.									
Anvers	29	5,503	6,503	27,405	9,803	1,757	3,912	54,883	Antwerpen.
Brabant	70	14,232	13,441	60,863	6,008	5,810	19,454	119,809	Brabant.
Flandre occid. .	40	3,098	2,654	5,688	1,882	1,816	3,017	18,156	West-Vlaand.
Flandre orient.	33	2,879	2,879	5,448	1,112	3,325	2,345	17,987	Oost-Vlaand.
Hainaut	67	6,092	6,017	12,918	1,030	12,451	2,640	41,147	Henegouwen.
Liège	25	5,968	6,463	16,839	2,222	1,891	648	34,033	Luik.
Limbourg . . .	10	592	567	568	460	29,742	473	32,401	Limburg.
Luxembourg . .	4	194	20	323	201	112	133	982	Luxemburg.
Namur	12	796	629	1,319	202	803	390	4,138	Namen.
Le Royaume .	290	39,354	39,172	131,370	22,919	57,708	33,012	323,535	Het Rijk.
1940. (c)									
Anvers	29	5,503	6,503	27,405	9,803	1,757	3,814	54,785	Antwerpen.
Brabant	70	14,232	13,441	60,863	6,008	5,810	19,157	119,511	Brabant.
Flandre occid. .	40	3,098	2,654	5,688	1,882	1,816	3,018	18,156	West-Vlaand.
Flandre orient.	33	2,879	2,879	5,448	1,112	3,325	2,345	17,988	Oost-Vlaand.
Hainaut	67	6,092	6,017	12,918	1,030	12,451	2,640	41,148	Henegouwen.
Liège	22	5,840	6,334	16,719	2,222	1,819	452	33,386	Luik.
Limbourg . . .	10	592	567	568	460	29,742	473	32,402	Limburg.
Luxembourg . .	4	194	20	323	201	112	133	983	Luxemburg.
Namur	12	796	629	1,319	202	803	390	4,139	Namen.
Le Royaume .	287	39,226	39,044	131,251	22,920	57,635	32,422	322,498	Het Rijk.

(a) Chiffres compris dans ceux des maisons destinées au logement d'une famille. — (b) Non compris pour 1940 les maisons et appartements construits dans les cantons rattachés à l'Allemagne (91 maisons et 70 appartements construits ; 63 maisons vendues). — (c) Non compris pour 1940 les sociétés constituées (3) et les capitaux souscrits (644,000 fr.) dans les cantons rattachés à l'Allemagne. — (d) En outre un capital primitif de 50,000 fr. pour la province d'Anvers, 4,429,000 fr. pour le Brabant et 1,000,000 fr. pour la Flandre orientale.

(a) Cijfers meegeteld onder die der eengezinshuizen. — (b) Niet inbegrepen voor 1940 de huizen en appartementen gebouwd in de bij Duitsland ingelijfdde kantons (91 huizen en 70 appartementen ; 63 verkochte huizen). — (c) Voor 1940 niet inbegrepen de opgerichte maatschappijen (3) en de ingeteekende kapitalen (644,000 fr.) in de aan Duitsland verbonden kantons. — (d) Bovendien, een aanvankelijk kapitaal van 50,000 fr. voor de provincie Antwerpen, 4,429,000 fr. voor Brabant en 1,000,000 fr. voor Oost-Vlaanderen.

VEREENIGINGEN ZONDER WINSTOOGMERKEN & INSTELLINGEN TOT NUT VAN
'T ALGEMEEN

OPGERICHT OVEREENKOMSTIG DE WET VAN 27 JUNI 1921

I. — ASSOCIATIONS SANS BUT LUCRATIF. — VEREENIGINGEN ZONDER WINSTOOGMERKEN.

(Source : Off. centr. de Statistique)

(Bron : Cent. Dienst v. d. Statistiek.)

Objet	Associations créées en Vereenigingen opgericht in					Total Totaal 1921- 1940	Associa- tions clausotes Ontbonden vereeni- gingen 1921- 1940	Doel		
	1936	1937	1938	1939	1940					
I. — Classement d'après l'objet. — Rangschikking naar het doel.										
Religion	Exclusivement religieux . . .	4	9	10	—	1	301	7	Godsdienst	Uitsluitend godsdienstig. Godsdienstig en paedagog. Godsdienstig en liefdadig. Godsdienstig en sociaal. Godsdienstig en ander.
	Religieux et pédagogique . . .	3	9	1	—	—	491	8		
	Religieux et charitable . . .	2	—	9	3	—	168	—		
	Religieux et social . . .	17	10	11	2	—	171	1		
	Religieux et autres . . .	18	18	1	—	1	1,023	22		
	Ensemble . . .	44	46	32	5	2	9,154	38	Te zamen.	
	Sciences . . .	5	6	10	5	3	115	2	Wetenschappen.	
	Arts. — Lettres . . .	6	7	11	6	6	199	5	Kunsten. — Letteren.	
	Philanthropie . . .	8	4	4	22	14	243	16	Menschlievendheid.	
	Agrément . . .	86	80	65	30	11	952	143	Vermaak.	
Philanthropie et agrément . . .	—	1	3	10	4	145	2	Menschlievendheid en vermaak.		
Education, enseignement, vul- garisation . . .	4	8	6	39	10	401	12	Opvoeding, onderwijs, vulga- risatie.		
Œuvres sociales . . .	37	99	79	25	6	908	30	Sociale werken.		
Sports, éducation physique . . .	25	37	46	19	12	469	24	Sport, lichamelijke opleiding.		
Tourisme, protection des mo- numents et des sites . . .	15	39	32	6	3	165	2	Toerisme, bescherming der mo- numents en landschappen.		
Politique . . .	6	4	—	8	6	96	4	Politiek.		
Patriotisme . . .	1	3	1	19	16	109	9	Vaderlandsliefde.		
Œuvres professionnelles . . .	102	79	97	58	65	836	20	Vakwerken.		
Œuvres coloniales . . .	1	—	3	1	3	33	4	Koloniale werken.		
Autres . . .	48	56	90	37	10	794	62	Ander.		
Totaux . . .	388	469	483	290	171	7,619	373	Totalen.		
II. — Classement par province. — Rangschikking per provincie.										
Anvers . . .	64	101	95	47	26	1,171	118	Antwerpen.		
Brabant . . .	149	177	197	122	101	2,518	129	Brabant.		
Flandre occidentale . . .	28	26	33	24	14	680	29	West-Vlaanderen.		
Flandre orientale . . .	44	43	30	25	7	808	24	Oost-Vlaanderen.		
Hainaut . . .	30	30	39	19	6	646	20	Henegouwen.		
Liège . . .	46	51	60	38	13	1,028	38	Luik.		
Limbourg . . .	4	6	10	3	1	230	3	Limburg.		
Luxembourg . . .	12	7	7	3	1	235	3	Luxemburg.		
Namur . . .	11	28	12	9	2	303	9	Namen.		
Le Royaume . . .	388	469	483	290	171	7,619	373	Het Rijk.		

II. — ÉTABLISSEMENTS D'UTILITÉ PUBLIQUE. — INSTELLINGEN TOT NUT VAN 'T ALGEMEEN.

Objet.	1922- 1934	1935	1936	1937	1938	1939	1940	Total-Totaal 1921-1940	Doel.
Philanthropique . . .	3	1	—	1	—	—	—	5	Menschlievend.
Religieux . . .	—	1	—	1	—	—	—	2	Godsdienstig.
Scientifique . . .	8	2	—	1	1	2	—	14	Wetenschappelijk.
Artistique . . .	—	1	—	—	—	—	—	1	Artistiek.
Pédagogique . . .	—	7	—	—	—	—	—	7	Paedagogisch.
Autre . . .	3	—	1	—	2	—	—	6	Ander.
Total . . .	14	12	1	3	3	2	—	35	Totaal.

N. B. — La loi du 27 juin 1921 accorde dans des conditions qu'elle détermine, la personnalité civile d'une part aux associations sans but lucratif, c'est-à-dire celles qui ne se livrent pas à des opérations industrielles ou commerciales ou qui ne cherchent pas à procurer à leurs membres un gain matériel, et, d'autre part, aux établissements d'utilité publique qui, à l'exclusion de la poursuite d'un gain matériel, tendent à la réalisation d'une oeuvre de caractère philanthropique, religieux, scientifique, artistique ou pédagogique.

N. B. — De wet van 27 Juni 1921, verleent onder bepaalde voorwaarden rechtspersoonlijkheid, eensdeels aan de vereenigingen zonder winst oogmerken, 't is te zeggen, aan die welke zich aan geen handels- of nijverheidsverrichtingen wijden of die niet op het oog hebben aan haa leden een stoffelijke winst te bezorgen, anderdeels aan de instellingen tot nut van 't algemeen, die, zonder naar een stoffelijke winst te streven, er naar trachten een werk van menschlievenden, godsdienstigen, wetenschappelijken, artistieken of paedagogischen aard tot stand te brengen.

PERSONNEL MÉDICAL — MEDISCH PERSONEEL.
SITUATION AU 1^{ER} JANVIER — TOESTAND OP 1^E JANUARI.

127

(Source : Adm. de l'Hygiène)

(Bron : Bestuur der Volksgezondheid)

PROVINCES.	Médecins		Pharmac.		Accouch.		Licenciés en science dent.		Dentistes		Droguistes		Vétérinair.		PROVINCIES.
	Artsen		Apothek.		Vroedvr.		Licenciaat in de tandheek.		Tandarts.		Drogisten		Veeartsen		
	1939	1940	1939	1940	1939	1940	1939	1940	1939	1940	1939	1940	1939	1940	
Anvers . . .	830	839	284	291	322	359	2	2	136	142	8	8	49	51	Antwerpen.
Brabant . . .	1,906	1,952	617	631	457	474	5	5	399	404	74	73	147	148	Brabant.
Fl. occid. . .	552	720	219	225	258	226	9	11	58	50	5	10	70	82	West-Vlaand.
Fl. orient. . .	688	538	220	229	224	272	5	11	42	61	9	5	74	72	Oost-Vlaand.
Hainaut . . .	985	934	507	529	682	681	25	25	156	168	59	53	147	144	Henegouwen.
Liège . . .	947	935	454	480	546	553	14	18	159	153	8	10	90	89	Luik.
Limbouurg . .	183	184	60	66	216	218	—	2	17	15	1	1	40	38	Limburg.
Luxembourg . .	137	140	45	47	117	118	1	—	15	18	1	1	32	31	Luxemburg.
Namur . . .	307	318	135	120	208	210	1	—	42	41	4	4	60	53	Namen.
Le Royaume	6,535	6,580	2,541	2,625	3,030	3,111	62	74	1,924	1,052	169	165	709	708	Het Rijk.

COMMUNAUTÉS RELIGIEUSES — KLOOSTERGEMEENTEN.

(Source : Recensements généraux.)

(Bron : Algemeene tellingen.)

COMMUNAUTÉS.	Années des recensements Tellingensjaren.	Maisons conventuelles (a) Kloosterhuizen (a).		Religieux. Mannelijke kloosterlingen.		Religieuses. Vrouwelijke kloosterlingen.		Religieux et religieuses. Mannel. en vrouwel. kloosterlingen.			KLOOSTER- GEMEENTEN.	
		Corporations de religieux Genootsch. van mannel. kloosterl.		Nés en Belgique Geb. in België.		Nés à l'étranger Geboren in den vreemde		Nés en Belgique. Geb. in België.		Nés à l'étranger. Geboren in den vreemde		Tot.
		Corporations de religieuses Genootsch. van vrouwel. kloosterl.	Nés en Belgique Geb. in België.	Nés à l'étranger Geboren in den vreemde	Nés en Belgique. Geb. in België.	Nés à l'étranger. Geboren in den vreemde						
Hospitalières . . .	1920	19	166	564	64	5,372	968	5,936	1,032	6,968	Voor ziekenverpleging.	
	1930	25	316	405	151	6,034	1,075	6,439	1,226	7,665		
Enseignantes . . .	1920	119	466	1,983	842	15,431	2,761	17,414	3,603	21,017	Voor onderwijs.	
	1930	182	667	3,042	1,245	16,352	2,224	19,394	3,469	22,863		
Vouées à la vie contemplative ou au saint ministère . . .	1920	78	121	2,109	798	2,562	1,236	4,671	2,034	6,705	Voor contemplatieve leven of priesterdienst.	
	1930	123	157	2,033	559	2,944	1,073	4,977	1,632	6,609		
Hospitalières et enseignantes . . .	1920	7	138	370	113	4,987	838	5,357	951	6,308	Voor ziekenverpleging en onderwijs.	
	1930	12	163	209	49	5,108	746	5,317	795	6,112		
Hospital. et vouées à la vie contemplative ou au saint ministère . . .	1920	2	31	26	49	807	74	833	123	956	Voor ziekenverpleging en contemplatieve leven of priesterdienst.	
	1930	2	34	43	47	983	170	1,026	217	1,243		
Enseign. et vouées à la vie contemplative ou au saint ministère . . .	1920	40	95	1,182	729	3,267	1,214	4,449	1,943	6,392	Voor onderwijs en contemplatieve leven of priesterdienst.	
	1930	66	138	2,179	384	4,626	1,303	6,805	1,687	8,492		
Hospitalières, enseignantes et vouées à la vie contemplative ou au saint ministère . . .	1920	3	16	178	63	638	65	816	128	944	Voor ziekenverpleging, onderwijs en contemplatieve leven of priesterdienst.	
	1930	2	43	62	8	1,544	247	1,606	255	1,861		
Totaux.											Totalen.	
Religieux dont la maison convent. est établie en Belgique	1920	268	1,033	6,412	2,658	33,064	7,156	39,476	9,814	49,290	Kloosterlingen wier kloosterhuis in België gevestigd is.	
	1930	412	1,518	7,973	2,443	37,591	6,838	45,564	9,281	54,845		
Relig. dont la maison convent. est établie à l'étranger (b)	1920	52	410	262	526	1,272	3,161	1,534	3,687	5,221	Kloosterlingen wier kloosterhuis in het buitenland gevestigd is (b).	
	1930	44	329	331	335	1,262	2,200	1,593	2,535	4,128		

(a) Non compris les maisons autres que la maison conventuelle où un ou plusieurs religieux ont leur résidence habituelle. — (b) Ces chiffres ne sont pas compris dans le détail du tableau.
(a) De andere huizen dan het kloosterhuis, waar een of meer kloosterlingen hun gewoon verblijf houden niet meegeteld. — (b) Deze cijfers zijn in de uiteenzetting der tabel niet begrepen.

(Source : Ministère de la Santé Publique). CAISSES PUBLIQUES DE PRÊTS. — OPENBARE KASSEN VAN LEENING. (Bron : Min. v. Volksgezondheid).

SPÉCIFICATIONS.	Antwerpen-Anvers			Bruxelles — Brussel			Liège — Luik			OPSOMMING.
	1937	1938	1939	1938	1939	1940	1937	1938	1939	
	<p>Engagements ou renouvellements</p> <p>Moins de 10 francs</p> <p>10 à moins de 50 francs</p> <p>50 à moins de 100 francs</p> <p>100 à moins de 500 francs</p> <p>500 francs et plus</p> <p>Total</p> <p>Sommes prêtées fr.</p> <p>Prêts sur marchandises neuves { Sommes fr.</p> <p>Total des sommes prêtées fr.</p> <p>Dégagements.</p> <p>Nombre d'articles</p> <p>Sommes restituées fr.</p> <p>Réalisations</p> <p>Nombre</p> <p>Produit des ventes fr.</p> <p>Déboirs des caisses { Sommes prêtées</p> <p>{ Intérêts et frais.</p> <p>(fr.) Total</p> <p>Boni (fr.) { Provisoire</p> <p>{ Réclamé dans les deux ans</p> <p>{ Définitif</p> <p>Frais d'exploitation fr.</p> <p>Produit net fr.</p>									
<p>Engagements ou renouvellements.</p> <p>Minder dan 10 frank</p> <p>10 tot minder dan 50 fr.</p> <p>50 tot minder dan 100 fr.</p> <p>100 tot minder dan 500 fr.</p> <p>500 frank en meer</p> <p>Totaal</p> <p>Uitgeleende sommen (fr.)</p> <p>Aantal { Leeningen op Sommen (fr.) } nieuwe goederen.</p> <p>Totaal uitgeleende sommen (fr.)</p> <p>Inlossingen.</p> <p>Aantal artikelen</p> <p>Teruggegeven sommen (fr.)</p> <p>Verkoopingen.</p> <p>Aantal</p> <p>Opbrengst der verkoopingen (fr.)</p> <p>Uitgeleende sommen</p> <p>Kosten en interesten</p> <p>Totaal</p> <p>Voorloopige Opgevoerd binnen de 2 jaar Definitieve</p> <p>Bedrijfskosten (fr.)</p> <p>Netto-opbrengst (fr.)</p>										

(a) Le boni provenant de la vente d'un gage, déduction faite du capital prêté et des intérêts, est tenu pendant deux ans à la disposition des ayants droit.

(a) De winst opgeleverd door den verkoop van een pand wordt, na afrek van het uitgeleende kapitaal en de interesten, gedurende twee jaar ter beschikking gehouden van de rechthebbers.

LIBÉRALITÉS FAITES AUX ÉTABLISSEMENTS DE BIENFAISANCE ET DES CULTES. 129
GIFTEN AAN DE WELDADIGHEIDS- EN EREDIENSTINSTELLINGEN.

(Source : Minist. de la Justice.)

(Bron : Min. v. Justitie.)

SPÉCIFICATIONS.	Nombre de libéralités. Aantal giften.	Nature et valeur des biens donnés ou légués. Aard en waarde der geschenken of gelegateerde goederen.			OPSOMMING.	
		Propriétés immobilières. Onroerende goederen.	Valeurs mobilières. Roerende goederen.	TOT.		
						Fr.
1932.						
Etablissements de bienfaisance ..	61	629,443	6,116,985	6,746,428	Weldadigheidsinstellingen	
Etablissements des cultes	763	5,433,547	3,261,492	8,695,039	Eeredienstinstellingen	
Total	824	6,062,990	9,378,477	15,441,467	Totaal	
1933.						
Etablissements de bienfaisance ..	66	4,597,348	3,817,735	8,415,083	Weldadigheidsinstellingen	
Etablissements des cultes	811	7,610,953	3,702,365	11,313,328	Eeredienstinstellingen	
Total	877	12,208,311	7,520,100	19,728,411	Totaal	
1934.						
Etablissements de bienfaisance ..	59	7,947,431	10,456,401	18,403,832	Weldadigheidsinstellingen	
Etablissements des cultes	847	5,314,207	2,750,089	8,064,296	Eeredienstinstellingen	
Total	906	13,261,638	13,206,490	26,468,128	Totaal	
1935.						
Etablissements de bienfaisance ..	59	5,225,813	1,785,815	7,011,628	Weldadigheidsinstellingen	
Etablissements des cultes	803	3,155,114	2,674,692	5,829,806	Eeredienstinstellingen	
Total	862	8,380,927	4,460,507	12,841,434	Totaal	
1936.						
Etablissements de bienfaisance ..	57	4,309,802	3,577,277	12,887,079	Weldadigheidsinstellingen	
Etablissements des cultes	779	2,357,230	3,479,622	5,836,852	Eeredienstinstellingen	
Total	836	6,667,032	12,056,899	18,723,931	Totaal.	
Etablissements de bienfaisance.	Commissions d'assistance ..	52	1,174,991	1,536,346	2,711,337	Commissies van onderstand Verplegingscongregaties .. Aard der } Schenkingen . giften. } Legaten
	Congrégations hospitalières.	2	—	155,778	155,778	
	Nature des } Donations ...	12	218,058	114,636	332,694	
	libéralités. } Legs	42	956,933	1,577,488	2,534,421	
	Totaux	54	1,174,991	1,692,124	2,867,115	
Etablissements des cultes.	Fabriques d'église	661	3,253,325	2,132,561	5,385,886	Kerkfabrieken
	Séminaires	5	338,630	218,350	556,980	
	Consistoires israélites	—	—	—	—	
	Eglise évangélique protest..	—	—	—	—	
	Culte anglican	—	—	—	—	
	Nature des } Donations ...	478	1,355,327	1,059,501	2,414,828	
	libéralités. } Legs	188	2,236,628	1,291,410	3,528,038	
	Totaux	666	3,591,955	2,350,911	5,942,866	
Totaux généraux	720	4,766,946	4,043,035	8,809,981	Algemeene totalen.	
1937.						
Etablissements de bienfaisance.	Commissions d'assistance ..	42	1,430,030	1,112,230	2,542,260	Commissies van onderstand Verplegingscongregaties .. Aard der } Schenkingen . giften. } Legaten
	Congrégations hospitalières.	—	—	—	—	
	Nature des } Donations ...	13	234,034	77,000	311,034	
	libéralités. } Legs	29	1,195,996	1,035,230	2,231,226	
Totaux	42	1,430,030	1,112,230	2,542,260	Totaal.	
Etablissements des cultes.	Fabriques d'églises	657	3,492,685	2,531,666	6,024,351	Kerkfabrieken
	Séminaires	2	—	302,400	302,400	
	Consistoires israélites	—	—	—	—	
	Eglise évangélique protest..	1	—	25,000	25,000	
	Culte anglican	—	—	—	—	
	Nature des } Donations ...	476	948,484	1,312,143	2,260,627	
	libéralités. } Legs	184	2,544,201	1,545,923	4,091,124	
	Totaux	660	3,492,685	2,859,066	6,351,751	
Totaux généraux	702	4,922,715	3,971,296	8,894,011	Algemeene totalen.	
1938.						

I. CULTE CATHOLIQUE — KATHOLIEKE EEREDIENST.

(Source : Minist. de la Justice.)

(Bros. : Min. v. Justitie.)

PERSONNEL.	DIOCÈSES — BISDOMMEN						Le	PERSONEEL.
	MECHE- LEN (Antw. en Brabant).	BRUGGE (West- Vlaand.).	GENT (Oost- Vlaand.).	TOURNAI (Hainaut).	LIÈGE (Liège et Limb.).	NAMUR (Namur et Lux.).	Royaume Het Rijk.	
	MALINES (Anvers et Brabant).	BRUGES (Flandre occident.).	GAND (Flandre orientale).	DOOR- NIK (Heneg.).	LUIK (Luik en Limb.).	NAMEN (Namen en Lux.).		
Situation au 1^{er} janvier 1939. — Toestand op 1 Januari 1939								
Archevêque	1	—	—	—	—	—	1	Aartsbisschop.
Evêques	—	1	1	1	1	1	5	Bisschoppen.
Vicaires généraux	4	2	3	2	3	2	16	Vicarissen-generaal.
Chanoines	12	8	8	8	8	8	52	Kanunniken.
Secrétaires	3	2	2	2	2	2	13	Secretarissen.
Curés	61	36	38	36	53	37	261	Pastors.
Desservants de succurs.	758	296	345	508	702	695	3,304	Bedienaars v. succurs.
Chapelains	46	8	6	13	58	100	231	Kapelbedienaars.
Vicaires	740	361	405	337	370	136	2,349	Onderpastors.
Desservants d'annexes	3	—	—	3	58	77	141	Bijkerkbedienaars.
Total	1,628	714	808	910	1,255	1,058	6,373	Totaal.
Situation au 1^{er} janvier 1940. — Toestand op 1 Januari 1940.								
Archevêque	1	—	—	—	—	—	1	Aartsbisschop.
Evêques	—	1	1	1	1	1	5	Bisschoppen.
Vicaires généraux	4	2	3	2	3	2	16	Vicarissen-generaal.
Chanoines	12	8	8	8	8	8	52	Kanunniken.
Secrétaires	3	2	2	2	2	2	13	Secretarissen.
Curés	61	36	38	36	53	37	261	Pastors.
Desservants de succurs.	759	298	346	508	702	695	3,308	Bedienaars v. succurs.
Chapelains	48	8	6	13	58	101	234	Kapelbedienaars.
Vicaires	744	361	406	337	374	136	2,358	Onderpastors.
Desservants d'annexes	3	—	—	3	58	77	141	Bijkerkbedienaars.
Total	1,635	716	810	910	1,259	1,059	6,389	Totaal.

II. — CULTE PROTESTANT, ANGLICAN ET ISRAËLITE.

II. — PROTESTANTSCHÉ, ANGLICAANSCHÉ EN ISRAËLIËTISCHE EEREDIENST.

(Situation aux 1^{er} janvier 1939 et 1940. — Toestand op 1 Januari 1939 en 1940).

PERSONNEL.	Ant- werpen.	Brabant.	West- Vlaan- deren.	Oost- Vlaan- deren.	Hainaut.	Liège.	Luxem- bourg.	Le	PERSONEEL.
	Anvers.		Flandre Occiden- tale.	Flandre Oriente- tale.	Hene- gouwen.	Luik.	Luxem- bourg.	Royaume Het Rijk	
Culte protestant :									Protestantsche eeredienst.
Pasteurs	2	7	1	2	6	4	—	22	Predikanten.
Pasteurs auxiliaires	1	2	—	1	—	1	—	5	Hulppredikanten.
Employés d'église	1	3	—	1	1	2	—	8	Kerkbedienenden.
Total	4	12	1	4	7	7	—	35	Totaal.
Culte anglican :									Anglicaansche eeredienst.
Chapelains	1	2	4	1	—	1	—	9	Kapelbedienaars.
Total	1	2	4	1	—	1	—	9	Totaal.
Culte israélite :									Israëlietische eeredienst.
Grand rabbin	—	1	—	—	—	—	—	1	Opperrabijn.
Secrétaire	—	1	—	—	—	—	—	1	Secretaris.
Rabbins	2	2	—	—	—	—	—	4	Rabbijnen.
Ministres officiants	5	2	1	1	1	1	1	12	Dienstdoende priesters
Total	7	6	1	1	1	1	1	18	Totaal.

N. B. — Une indemnité de l'Etat est attachée aux places de desservants d'annexes ; un traitement de l'Etat est attaché aux autres places.
 N. B. — Er is een rijksvergoeding verbonden aan de betrekking van bijkerkbedienaar ; een rijkswedde aan de overige betrekkingen.

(Source : Min. de la Justice.)

(Bron : Min. van Justitie.)

DÉSIGNATIONS. — OPSOMMING.		1936	1937	1938	1939	
Justices de Paix. — Vredegerechten.						
Affaires terminées ayant été inscrites sur	} citation — dagvaarding	107,645	105,676	112,381	112, 222	
Afgehandelde zaken ingeschreven op		67,662	64,756	61,576	61,819	
Affaires terminées	} à l'amiable ou restées sans suite connue — bij minnelijke schikking of zonder gevolg gebleven	75,974	72,873	69,709	68,923	
Zaken afgehandeld		99,333	97,559	104,248	105,118	
	par jugement — bij vonnis					
	Tot.	175,307	170,432	173,957	174,041	
Tribunaux de Commerce. — Rechtbanken van Koophandel.						
Affaires nouvelles introduites pendant l'année — Nieuwe zaken aangebracht gedurende het jaar		33,594	35,808	37,200	39,537	
Affaires terminées	} par jugement — bij vonnis	31,226	31,633	33,249	31,857	
Zaken afgehandeld		par transactions, radiations, etc. — bij dading, royee-ring, enz.	11,842	15,250	11,225	9,803
Affaires restant à juger — Onafgedane zaken		25,028	20,333	19,943	17,880	
Nombre des	} sursis de paiement — uitspraken van surséance	5	—	—	3	
Aantal		concordats préventifs de faillite homologués — gehomologeerde faillissementvoorkomende akkoorden	164	159	200	174
		faillites déclarées — faillietverklaringen	640	600	667	745
Tribunaux de Première instance. — Rechtbanken van Eersten aanleg.						
Affaires nouvelles introduites pendant l'année — Nieuwe zaken aangebracht gedurende het jaar		19,571	19,110	19,372	17,465	
Affaires terminées	} par jugement — bij vonnis	17,257	16,914	15,348	14,555	
Zaken afgehandeld		par transactions, radiations, etc. — bij dading, royee-ring, enz.	6,175	5,524	5,481	5,217
Affaires restant à juger. — Onafgedane zaken		21,333	19,015	18,393	16,970	
Nombre de jugements accueillant des demandes en matière de	} divorce — tot echtscheiding	3,156	3,466	3,480	3,520	
Aantal uitspraken rechtsingang verleende aan vorderingen		séparation de corps — tot scheiding van tafel en bed	263	243	226	213
Jugements statuant sur des demandes de « Pro Deo » — Vonnissen waarbij uitspraak gedaan wordt over aanvragen tot kosteloze rechtspleging		8,435	8,502	7,609	7,331	
dont accordées — Waarvan ingewilligd		7,849	7,865	6,997	6,680	
Cours d'Appel. — Hoven van Beroep.						
Affaires inscrites	} pendantes au début de l'année judiciaire — hangende bij 't begin van 't gerechtelijk jaar	4,585	4,346	4,219	4,072	
Ingeschreven zaken		nouvelles, introduites pendant l'année — nieuwe, aangebracht gedurende het jaar	3,367	3,464	3,132	2,716
Affaires terminées	} par arrêts au fond — bij arrest over den grond der zaken	2,742	2,691	2,587	2,279	
Zaken afgehandeld		par transactions, abandon, etc. — bij dading, afstand van instantie, enz.	864	900	692	613
Affaires restant à juger — Onafgedane zaken		4,346	4,219	4,072	3,896	
Décisions rendues	} en matière électorale — in verkiezingszaken	560	—	709	3	
Eindbeschikkingen		en matière fiscale — in fiskale zaken	649	405	503	307
Cour de Cassation, 1^{re} chambre. — Hof van Verbreking, 1^e kamer.						
Affaires inscrites	} pendantes au début de l'année judiciaire — hangende bij 't begin van 't jaar	122	118	124	123	
Ingeschreven zaken		nouvelles, introduites pendant l'année — nieuwe, aangebracht gedurende het jaar	84	98	101	92
Affaires terminées	} par arrêt au fond — bij arrest over den grond der zaken.	83	82	80	73	
Zaken afgehandeld		par arrêt décrétant la déchéance, le désistement — bij arrest van vervallenverklaring, van afstand van instantie	5	10 (a)	22 (a)	3
Affaires restant à juger. — Onafgedane zaken		118	124	123	139	

(a) Dont 9 affaires en 1937 et 18 en 1938 éliminées par jonction.

(a) Waaronder 9 zaken in 1937 en 18 in 1938 werden uitgeschakeld wegens samenvoeging.

DÉCLARATIONS DE FAILLITE ET DEMANDES DE CONCORDAT
PRÉVENTIF A LA FAILLITE.

FAILLIETVERKLARINGEN EN AANVRAGEN OM FAILLISSEMENT-
VOORKOMEND AKKOORD.

(Source : Office central de statistique)

(Bron : Centrale Dienst v. d. Statistiek).

RESSORTS de Cour d'Appel	Déclarations de faillite — Faillietverklaringen					Demandes de concordat préventif à la faillite Aanvragen om faillissementvoorkomend akkoord					GEBIEDEN van Hof van Beroep
	1936	1937	1938	1939	1940	1936	1937	1938	1939	1940	
	Bruxelles ...	428	393	417	525	163	105	108	158	207	
Gand	122	103	149	149	45	29	36	56	68	18	Gent.
Liège	94	93	89	77	24	47	34	51	68	20	Luik.
Le Royaume	644	589	655	751	232	181	178	265	343	108	Het Rijk.

FAILLITES TERMINÉES PAR LIQUIDATION. — DOOR LIQUIDATIE
VEREFFENDE FAILLISSEMENTEN.

(Source : Id.)

(Bron : Id.)

SPÉCIFICATIONS	Import. du passif — Bedrag van het passief.							Tot.	OPSOMMING
	Moins de Minder dan 50.000 fr.	50.000- 100.000 fr.	100.000- 200.000 fr.	200.000- 500.000 fr.	500.000- 1.000.000 fr.	1.000.000 fr. et plus en meer			
	1938								
Dividende distribué	Aucun	12	8	4	7	1	1	33	Geen
	Moins de 10 %	22	41	37	27	10	8	145	Minder dan 10 %
	10 à moins de 20 %	14	11	8	9	6	7	55	10 tot minder dan 20 %
	20 à moins de 30 %	10	4	8	7	1	2	32	20 tot minder dan 30 %
	30 à moins de 50 %	5	2	2	1	2	3	15	30 tot minder dan 50 %
	50 à moins de 75 %	2	1	1	—	2	4	10	50 tot minder dan 75 %
	75 % et plus	2	2	1	1	—	—	6	75 % en meer
	Paiement intégral	5	—	—	—	—	—	5	Volledige uitkeering
Total	72	69	61	52	22	25	301	Totaal.	
Emploi (1.000 fr.) de l'actif	Passif chirographaire	1,922	4,861	8,568	15,127	15,186	76,933	122,597	Onderhandsch passief.
	Actif réalisé	1,109	1,363	2,648	3,637	3,585	33,968	46,310	Te gelde gemaakt actief
	Frais divers	126	191	371	302	248	1,524	2,762	Diverse kosten
	Honor. des curateurs	119	144	189	288	295	1,486	2,521	Honor. der curatoren
	Paiement aux créanciers privilégiés	504	454	1,109	1,579	738	14,542	18,926	Uitkeering aan de preferente crediteuren
	Paiement aux créanciers chirographaires	360	574	979	1,468	2,304	16,416	22,101	Uitkeering aan de concurrente crediteuren
	Total des paiements	864	1,028	2,088	3,047	3,042	30,958	41,027	Totaal der uitkeeringen
	1939								
Dividende distribué	Aucun	9	3	4	7	3	5	31	Geen
	Moins de 10 %	22	26	22	19	10	12	111	Minder dan 10 %
	10 à moins de 20 %	12	14	10	5	5	6	52	10 tot minder dan 20 %
	20 à moins de 30 %	6	4	1	2	2	2	17	20 tot minder dan 30 %
	30 à moins de 50 %	4	2	1	2	1	3	13	30 tot minder dan 50 %
	50 à moins de 75 %	2	2	—	2	—	1	7	50 tot minder dan 75 %
	75 % et plus	2	—	—	—	—	—	2	75 % en meer
	Paiement intégral	2	2	—	—	—	—	4	Volledige uitkeering
Total	59	53	38	37	21	29	237	Totaal.	
Emploi (1.000 fr.) de l'actif	Passif chirographaire	1,721	3,863	5,466	11,870	14,615	92,388	129,923	Onderhandsch passief.
	Actif réalisé	695	1,438	1,350	3,377	3,031	28,607	38,498	Te gelde gemaakt actief
	Frais divers	120	122	185	272	298	1,484	2,481	Diverse kosten
	Honor. des curateurs	86	129	116	259	232	1,052	1,874	Honor. der curatoren
	Paiement aux créanciers privilégiés	192	628	587	1,604	1,113	12,235	16,359	Uitkeering aan de preferente crediteuren
	Paiement aux créanciers chirographaires	297	559	462	1,242	1,388	13,836	17,784	Uitkeering aan de concurrente crediteuren
	Total des paiements	489	1,187	1,049	2,846	2,501	26,071	34,143	Totaal der uitkeeringen

(Source : Minist. de la Justice.)

(Bron : Min. van Justitie.)

DÉSIGNATIONS — OPSOMMING.	1936	1937	1938	1939
Parquets — Parketten.				
Nombre de plaintes, dénonciations et procès-verbaux entrés au Parquet. — Aantal klachten, aangiften en processen-verbaal door het Parket ontvangen . . .	291,009	293,931	295,550	288,889
Direction donnée aux plaintes, dénonciations et procès-verbaux. — Gevolg gegeven aan de klachten, aangiften en processen-verbaal.				
I. — Affaires communiquées au Juge d'instruction. — Zaken medegedeeld aan den onderzoeksrechter	34,786	35,413	33,899	31,491
II. — Affaires renvoyées à une autre juridiction. — Zaken naar een andere rechtsmacht verwezen	42,847	42,551	43,585	36,328
III. — Affaires portées à l'audience par citation directe. — Zaken ter audiëntie gebracht bij rechtstreeksche dagvaarding	31,400	30,089	31,254	28,673
IV. — Affaires laissées sans suite. — Zaken zonder gevolg gelaten :				
a) Les auteurs étant inconnus. — Daar de daders onbekend zijn	49,351	50,476	53,351	53,468
b) Pour tous autres motifs. — Om alle andere redenen	132,956	135,142	135,135	139,277
Total des affaires laissées sans suite	182,307	185,618	188,486	192,745
Totaal der zonder gevolg gelaten zaken				
Chambres du Conseil. — Raadkamers. (Résultat de l'Instruction. — Uitslag van het onderzoek.)				
Affaires ayant fait de la part de la Chambre du Conseil l'objet d'ordonnances :				
Zaken waarvoor door de Raadkamer bevelschriften werden uitgevaardigd :				
a) De renvoi devant les différentes juridictions. — Tot verwijzing naar de verschillende rechtsmachten	25,877	26,090	25,720	23,173
b) D'internement (a). — Tot interneering (a)	—	334	315	314
c) De non lieu à poursuivre. — Tot buitenvervolginstelling.	8,391	8,418	8,131	7,679
Tot.	34,268	34,842	34,166	31,166
Ordonnances des Chambres du Conseil soumises aux Chambres des Mises en accusation. Bevelschriften der Raadkamers onderworpen aan de Kamers van Inbeschuldigingstelling.				
a) Ordonnances préparatoires et d'instruction	518	469	555	573
confirmées entièrement — geheel bevestigd				
b) Ordonnances sur le fond des affaires	122	91	70	47
confirmées entièrement — geheel bevestigd				
infirmées en tout ou en partie — geheel of gedeeltelijk tenietgedaan	114	163	188	159
infirmées en tout ou en partie — geheel of gedeeltelijk tenietgedaan	21	33	40	57
Chambres des Mises en accusation. Kamers van Inbeschuldigingstelling. Tot.	775	756	853	836
Arrêts décrétant qu'il n'y a lieu à suivre contre aucun des inculpés. — Arresten beschikkende dat tegen geen der verdachten aanleiding tot rechtsverv. bestaat				
Arrêts portant décision d'internement (Loi du 9 avril 1930). — Arresten houdende beslissing tot interneering (Wet van 9 April 1930)	30	41	14	64
Arrêts renvoyant devant les différentes juridictions — Arresten verwijzende naar de verschillende rechtsmachten	—	32	48	47
Tot.	123	129	168	112
Tot.	153	202	230	223
Arrêts statuant sur des demandes de réhabilitation de condamnés (Loi du 25 avril 1896)	483	465	422	550
Uitspraken over vragen om eerherstel van veroordeelden. (Wet van 25 April 1896.)				
Octrois Gunstige				
Rejets Ongunstige	120	123	186	150
Tot.	603	588	608	700

(a) Antérieurement à 1937 les ordonnances d'internement ont été comptées parmi les ordonnances de non lieu à poursuivre.
 (a) Vóór 1937 werden de bevelschriften tot interneering geteld onder de bevelschriften tot buitenvervolginstelling.

SPÉCIFICATIONS — OPSOMMING		1935	1936	1937	1938	1939	
Tribunaux de police. — Politiechtbanken.							
Nombre des affaires (a)	} Affaires de police. — Politiezaken . . . Vagabondage et mendicité. — Landlooperij en bedelarij	126,803	106,280	106,635	104,411	104,058	
Aantal zaken (a)		2,591 186	2,286 805	1,845 231	2,049 76	7,888 757	
	Tot.	129,580	109,371	108,711	106,536	106,703	
Nombre des inculpés (a)	} Affaires de police. — Politiezaken Vagabondage et mendicité. — Landlooperij en bedelarij	149,396	126,408	126,717	124,833	125,085	
Aantal verdachten (a)		2,650 186	2,286 806	1,904 219	2,114 77	1,891 757	
	Tot.	152,232	129,500	128,840	127,024	127,733	
I. Affaires de police. — Politiezaken.							
Acquittés ou renvoyés des poursuites, le tribunal s'étant déclaré incompétent. — Vrijgesproken of buiten vervolging gesteld wegens onbevoegdverklaring van de rechtbank							
		18,513	17,108	17,071	16,581	16,336	
Condamnés Veroordeeld	} à l'emprisonnement à l'amende	} conditionnellement. — voorwaardelijk sans condition. — onvoorwaardelijk.	52	21	38	40	48
			558	454	405	307	400
Veroordeeld	} tot gevangenisstraf tot geldboete	} conditionnellement. — voorwaardelijk. sans condition. — onvoorwaardelijk.	36,863	26,874	26,810	27,167	26,731
			93,410	81,951	82,393	80,738	81,570
	Tot. des condamnations - der veroordeelingen	130,883	109,300	109,646	108,252	108,749	
II. Lois électorales (absence au vote) — Kieswetten (stemplichtverzuim).							
Acquittés — Vrijgesproken							
		21	153	8	31	99	
Condamnés. — Veroordeeld							
		165	653	211	46	658	
III. — Vagabondage et mendicité. — Landlooperij en bedelarij.							
Acquittés. — Vrijgesproken							
		120	108	118	249	96	
Mis à la dispos. du gouvern. — Ter beschikk. van de regering gesteld.							
		2,530	2,178	1,786	1,865	1,795	
IV. — Obligation scolaire. — Schoolplicht. (b)							
Acquittés. — Vrijgesproken							
		831	752	918	629	660	
Condamnés Veroordeeld	} à l'amende à l'emprisonnement	} conditionnellement — voorwaardelijk sans condition — onvoorwaardelijk	704	718	827	627	672
			2,493	2,508	2,944	1,979	2,106
Veroordeeld	} tot gevangenisstraf tot geldboete	} conditionnellement — voorwaardelijk sans condition — onvoorwaardelijk	17	13	7	12	12
			189	153	167	64	71
	Tot. des condamnations — der veroordeelingen	3,403	3,392	3,945	2,682	2,861	
Tribunaux correctionnels. — Correctionele rechtbanken.							
Affaires inscrites } pendantes au début de l'année — hangende bij 't begin van 't jaar							
		9,959	9,153	10,328	9,864	9,716	
Ingeschreven zaken } nouvelles, introduites pendant l'année — nieuwe, aangebracht gedurende het jaar							
		39,553	42,831	41,288	42,613	39,891	
Affaires jugées. — Berechte zaken							
		40,228	41,593	41,670	42,681	40,464	
Prévenus — Beklaagden :							
Jugés Gevonnist	} en première instance — in eersten aanleg en degré d'appel — in beroep	} pour infractions forestières — voor boschwetovertradingen	48,141	49,538	46,252	46,083	46,020
			3,609	3,839	4,240	4,228	3,988
		108	14	5	7	—	
	Total — Totaal	51,858	53,391	50,497	50,318	50,008	
Jugés : en 1 ^{re} instance ou en degré d'appel	} Acquittés. — Vrijgesproken à l'emprisonnement tot gevangenisstraf	} conditionnellem. — voorwaardelijk sans condition — on- voorwaardelijk	9,604	(c) 9,561	9,273	8,648	8,338
			4,551	4,235	3,889	4,090	3,882
Gevonnist in 1 ^{re} aanleg of in beroep	} Condamnés Veroordeeld	} à l'amende tot geldboete	10,537	9,635	8,955	8,951	9,629
			12,925	14,452	14,035	13,926	12,470
	Tot. des condamnations - der veroordeelingen	14,133	15,494	14,340	14,696	15,689	
Pour infractions forestières } Acquittés — Vrijgesproken							
		13	1	1	—	—	
Voor boschwetovertradingen } Condamnés — Veroordeeld							
		95	13	4	7	—	

(a) Infractions en matière scolaire non comprises. — Schoolwetovertradingen niet inbegrepen. — (b) Les juges des enfants sont aussi compétents en la matière. — (c) De kinderrechters zijn eveneens terzake bevoegd. — (c) Non compris 89 prévenus qui ont bénéficié de l'amnistie. (A. R. du 28 octobre 1936, pris en vertu de la loi du 28 juillet 1936). — Niet inbegrepen 89 beklaagden die genoten hebben van de amnestie (K. B. van 28 October 1936, genomen ter voldoening aan de wet van 28 Juli 1936).

SPÉCIFICATIONS — OPSOMMING.		1935	1936	1937	1938	
Cours d'appel. — Hoven van Beroep.						
Nombre des arrêts en matière répressive. — Aantal arresten in strafzaken	confirmatifs — tot bevestiging	2,921	2,352	2,443	2,422	
	infirmatifs en tout ou en partie — tot gehele of gedeeltelijke vernietiging	2,082	1,656	1,688	2,260	
	Tot.. . . .	5,003	4,008	4,131	4,682	
Nombre des prévenus. — Aantal beklaagden		7,240	5,959	6,087	6,836	
Cours d'Assises. — Hoven van Assisen.						
Affaires jugées	Affaires criminelles. — Crimineele zaken	86	80	67	47	
Berechte zaken	Délits politiques et de presse — Politieke of persdelicten	1	—	—	—	
	Tot.. . . .	87	80	67	47	
Accusés	Affaires criminelles. — Crimineele zaken	125	102	88	58	
Beschuldigten	Délits politiques et de presse — Politieke of persdelicten	1	—	—	—	
	Tot.. . . .	126	102	88	58	
Affaires criminelles. — Crimineele zaken.						
Accusés	Acquittés — Vrijgesproken	27	18	19	16 (b)	
	Internés en vertu de la loi de défense sociale (9 avril 1930). — Krachtens de wet tot bescherming der maatschappij (9 April 1930) geïnterneerd.	4	—	4	1	
	Condamnés à la peine	de mort — de doodstraf	5	5	—	2
		des travaux forcés — dwangarbeid	5	7	7	2
	Beschuldigten	à perpétuité — levenslang	25	32	20	17
		à temps — tijdel.	2	—	—	—
		de la détention — hechtenis	20	18	17	8
	Veroordeeld tot	de la réclusion — opsluiting	37	22	21	11
		de l'emprisonnement — gevangenisstr.	—	—	—	1
		de l'amende — geldboete	—	—	—	—
	Tot. des condamnations — der veroordeelingen	94	84	65	41	
Accusés	jugés contradictoirement — gevonnist op tegenspraak	124	99	86	57	
Beschuldigten	jugés par contumace — gevonnist bij verstek	1	3	2	1	
Délits politiques et de presse. — Politieke en persdelicten.						
Acquittés — Vrijgesproken		1	—	—	—	
Condamnés	à l'emprisonnement — tot gevangenisstraf	—	—	—	—	
	à l'amende — tot geldboete	—	—	—	—	
	Tot. des condamnations — der veroordeelingen	—	—	—	—	
Conseils de guerre. — Krijgsraden.						
Code pénal militaire	Acquittés — Vrijgesproken	45	36	59	70	
	Internés — Geïnterneerden	7	5	1	3	
	Militair strafwetboek	Condamnés — Veroordeeld	565	707	809	817
Code pénal ordinaire	Acquittés — Vrijgesproken	86	66	113	105	
	Internés — Geïnterneerden	4	2	2	3	
	Gewoon strafwetboek	Condamnés — Veroordeeld	256	250	390	413
Lois spéciales	Acquittés — Vrijgesproken	9	7	15	17	
	Internés — Geïnterneerden	—	—	—	—	
	Speciale wetten	Condamnés — Veroordeeld	24	42	77	68
	Tot. des condamnations — der veroordeelingen	845	999	1,276	1,298	
Cour militaire. — Militair gerechtshof (a).						
Code pénal militaire	Arrêts confirmatifs — bevestigende arresten.	45	37	44	49	
	Militair strafwetboek	arrêts autres — andere arresten	26	29	35	44
Code pénal ordinaire	arrêts confirmatifs — bevestigende arresten	23	32	46	47	
	Gewoon strafwetboek	arrêts autres — andere arresten	30	27	51	37
Lois spéciales	arrêts confirmatifs — bevestigende arresten	—	—	—	4	
	Speciale wetten	arrêts autres — andere arresten	—	—	—	5
Cour de cassation, 2^e Chambre. — Hof van Verbreking, 2^e Kamer.						
Arrêts rendus	Cassation — Van verbreking	111	115	82	76	
	Rejet — van verwerping	805	672	703	751	
	Arresten	Autres — Andere	12	10	19	32
	Tot.	928	797	804	859	

(a) Les renseignements donnés se rapportent au nombre des prévenus ou accusés. — (b) Dont 2 accusés à l'égard desquels l'actio publique a été déclarée prescrite.
 (a) De inlichtingen hebben betrekking op het aantal beklaagden, of beschuldigten. — (b) Waaronder 2 beklaagden tegen wie de vordernig verjaard werd verklaard.

136 PERSONNEL DES TRIBUNAUX DE PREMIÈRE INSTANCE ET DES JUSTICES DE PAIX. — NOMBRE D'AVOCATS ET DE NOTAIRES.

PERSONEEL DER RECHTBANKEN VAN 1^{en} AANLEG EN DER VREDEGERECHTEN. AANTAL ADVOCATEN EN NOTARISSSEN.

SITUATION AU 31 DÉCEMBRE 1939. — TOESTAND OP 31 DECEMBER 1939.

(Source : Ministère de la Justice).

(Bron : Ministerie van Justitie)

Arrondissements judiciaires	Tribunaux de première instance. Rechtbanken van Eersten aanleg.								Justices de paix Vrederegerechten		Gerechtelijke arrondissementen
	Président et vice-président Voorzitter en Ondervoorzitters	Juges Rechters	Procureur du Roi et substituts Procureur des Konings en substituten	Greffiers (a) (Griffiers a)	Avoués Pleibezorgers	Huissiers Deurwaarders	Avocats Advocaten	Notaires Notarissen	Juges Rechters	Greffiers (a) Griffiers (a)	
Anvers	6	23	17	24	13	44	390	106	11	21	Antwerpen.
Malines	2	4	3	8	7	12	41	27	3	4	Mechelen.
Turnhout	1	3	2	5	6	7	20	25	6	6	Turnhout.
Bruxelles	9	38	33	50	21	51	1,364	144	18	39	Brussel.
Louvain	2	5	3	8	5	11	89	35	5	7	Leuven.
Nivelles	2	5	3	7	9	11	32	35	4	6	Nijvel.
Charleroi	6	19	12	24	5	30	173	67	10	20	Charleroi.
Mons	3	12	9	12	8	26	127	49	7	12	Bergen.
Tournai	2	5	3	8	8	13	62	47	7	8	Doornik.
Bruges	3	10	6	11	6	22	100	45	8	9	Brugge.
Ypres	1	3	2	4	5	7	19	25	6	4	Ieper.
Courtrai	2	6	4	7	12	17	60	48	6	8	Kortrijk.
Furnes	1	3	2	3	7	5	7	14	2	4	Veurne.
Termonde	2	6	4	9	5	18	76	56	5	6	Dendermonde.
Gand	3	11	7	16	8	25	254	86	10	14	Gent.
Andenaarde	2	4	3	7	9	14	35	40	3	5	Oudenaarde.
Huy	1	5	3	6	7	10	43	29	3	5	Hoel.
Liège	5	18	14	22	12	27	475	78	10	20	Luik.
Verviers	2	9	4	9	9	12	64	37	7	8	Verviers.
Hasselt	1	4	3	5	10	7	15	28	5	6	Hasselt.
Tongres	1	4	3	5	4	7	27	28	5	4	Tongeren.
Arlon	1	3	2	4	2	10	25	20	5	4	Aarlen.
Marche-en-Fam.	1	3	2	3	7	6	8	17	4	5	Marche-en-Fam.
Neufchâteau	1	3	2	4	7	8	5	18	6	7	Neufchâteau.
Dinant	2	5	3	6	7	11	36	30	6	7	Dinant.
Namur	2	6	4	8	7	18	83	31	4	6	Namen.
Total	64	217	153	275	206	429	3,630	1,165	166	245	Totaal.

STATISTIQUE CRIMINELLE.

CRIMINEELE STATISTIEK.

I. — AGE DES CONDAMNÉS AU MOMENT DE L'INFRACTION.

I. — LEEFTIJD DER VEROORDEELDEN OP HET OOGENBLIK VAN HET STRAFBAAR FEIT.

Age des condamnés au moment de l'infraction.	Hommes. — Mannen.				Femmes. — Vrouwen.				Leeftijd der veroordeelden op het oogenblik van het strafbaar feit.
	1936	1937	1938	1939	1936	1937	1938	1939	
16 à moins de 18 ans	545	685	774	660	167	195	219	198	16 tot beneden 18 jaar
18 » 21 »	1,455	1,070	1,069	1,114	373	297	316	341	18 » 21 »
21 » 25 »	3,884	3,201	3,044	2,129	860	744	717	611	21 » 25 »
25 » 30 »	5,343	4,850	4,705	3,061	1,296	1,242	1,235	1,165	25 » 30 »
30 » 35 »	4,979	4,710	4,635	4,253	1,420	1,288	1,347	1,204	30 » 35 »
35 » 40 »	4,039	3,961	3,843	3,932	1,163	1,203	1,149	1,201	35 » 40 »
40 » 45 »	2,957	2,865	2,837	2,823	960	895	932	933	40 » 45 »
45 » 50 »	2,226	2,164	1,847	2,028	677	684	678	628	45 » 50 »
50 » 55 »	1,548	1,540	1,444	1,421	453	454	500	446	50 » 55 »
55 » 60 »	977	947	988	1,050	274	287	298	305	55 » 60 »
60 » 70 »	887	951	995	706	254	244	258	230	60 » 70 »
70 ans et plus	163	147	156	343	64	47	48	107	70 jaar en ouder.
Age inconnu	2	1	4	9	—	—	—	2	Leeftijd onbekend.
Total	29,005	27,092	26,281	24,529	7,961	7,580	7,697	7,371	Totaal.

(a) Greffiers, greffiers adjoints etc. — Griffiers, adjunct-griffiers, enz.

N. B. — Les condamnations passées en force de chose jugée sont seules inscrites dans la statistique criminelle. Il ne saurait donc y avoir de concordance, quant au nombre des condamnés, entre les chiffres de cette statistique et ceux de la statistique de l'Administration de la Justice.

N. B. — Alleen de veroordeelingen die kracht van gewijsde hebben worden in de crimineele statistiek vermeld. Er kan dus geen overeenkomst bestaan wat het aantal veroordeelden betreft, tusschende cijfers dezer statistiek en die der statistiek van de rechtsbedeeling.

SPÉCIFICATIONS.		1935	1936	1937	1938	1939	OPSOMMING.	
A. — Nombre total des condamnés.	Primaires	H.	15,879	15,143	13,410	13,376	12,223	M. } Primaire V. } T. }
		F.	5,476	5,286	5,050	5,115	4,886	
		T.	21,355	20,429	18,460	18,491	17,109	
	Récidivistes	H.	14,339	13,862	13,682	12,905	12,306	M. } Recidivisten V. } T. }
		F.	2,824	2,675	2,530	2,582	2,485	
		T.	17,163	16,537	16,212	15,487	14,791	
Ensemble	H.	30,218	29,005	27,092	26,281	24,529	M. } Te zamen V. } T. }	
	F.	8,300	7,961	7,580	7,697	7,371		
	T.	38,518	36,966	34,672	33,978	31,900		
B. — Condamnés ayant	commis leur infraction sous l'influence de la boisson	H.	440	440	341	353	229	M. } die handelden onder den invloed van den drank V. } T. }
		F.	15	19	12	9	18	
		T.	455	459	353	362	237	
	encouru au moins une condamnation p ^r ivresse publique	H.	4,199	4,187	4,130	3,844	3,830	M. } die minstens éénmaal voor publieke dronkenschap veroordeeld werden . . V. } T. }
		F.	160	165	165	126	172	
		T.	4,359	4,352	4,295	3,970	4,002	
	encouru une condamnation pour ivresse publique et ayant en outre commis leur infraction sous l'influence de la boisson	H.	2,471	2,638	2,417	2,138	1,964	M. } die reeds voor publieke dronkenschap veroordeeld werden en bovendien de strafbare daad pleegden onder den invloed van den drank V. } T. }
		F.	102	96	82	100	110	
		T.	2,573	2,734	2,499	2,238	2,074	
	Total	H.	7,110	7,265	6,888	6,335	6,023	M. } V. } T. }
		F.	277	280	259	235	300	
		T.	7,387	7,545	7,147	6,570	6,323	
							Total	

III. — RÉPARTITION DES CONDAMNÉS D'APRÈS L'ÉTAT CIVIL.

III. — INDEELING DER VEROORDEELDEN NAAR DEN BURGERLIJKEN STAAT.

SPÉCIFICATIONS		1933	1934	1935	1936	1937	1938	1939	OPSOMMING	
Hommes	Célibataires	11,253	11,494	10,944	10,359	9,386	9,388	8,471	} Ongehuwd } Gehuwd } In weduwstaat } Gescheiden van echt. } Burgerl. staat onbekend	
	Mariés	17,270	18,379	18,065	17,293	16,359	15,626	14,721		
	Veufs	757	739	718	795	773	676	747		
	Divorcés	476	442	444	514	519	538	556		
	Etat civil inconnu	52	33	47	44	55	53	34		
	Total	29,808	31,087	30,218	29,005	27,092	26,281	24,529		Totaal
Femmes	Célibataires	1,391	1,405	1,335	1,243	1,113	1,122	1,105	} Ongehuwd } Gehuwd } In weduwstaat } Gescheiden van echt. } Burgerl. staat onbekend	
	Mariées	6,227	6,672	6,452	6,176	6,012	6,086	5,735		
	Veuves	388	355	323	375	295	331	327		
	Divorcées	178	133	186	163	154	155	201		
	Etat civil inconnu	5	1	4	4	6	3	3		
	Total	8,189	8,566	8,300	7,961	7,580	7,697	7,371		Totaal
Total	Célibataires	12,644	12,899	12,279	11,602	10,499	10,510	9,576	} Ongehuwd } Gehuwd } In weduwstaat } Gescheiden van echt. } Burgerl. staat onbekend	
	Mariés	23,497	25,051	24,517	23,469	22,371	21,712	20,456		
	Veufs	1,145	1,094	1,041	1,170	1,068	1,007	1,074		
	Divorcés	654	575	630	677	673	693	757		
	Etat civil inconnu	57	34	51	48	61	56	37		
	Total	37,997	39,653	38,518	36,966	34,672	33,978	31,900		Totaal

N. B. — Les renseignements concernant la répartition des condamnés d'après le degré d'instruction ne sont plus recueillis.

N. B. — De inlichtingen over de indeeling van de veroordeelden naar den graad van onderricht worden niet meer ingewonnen

IV. Classement des récidivistes
d'après le nombre de condamnations encouruesIV. Indeling van de recidivisten
naar het aantal ondergane veroordeelingen

SPÉCIFICATIONS	Hommes — Mannen				Femmes — Vrouwen				OPSOMMING
	1936	1937	1938	1939	1936	1937	1938	1939	
2 condamnations . . .	5,272	5,174	4,913	4,478	1,319	1,258	1,279	1,214	2 veroordeelingen.
3 » . . .	2,729	2,756	2,630	2,430	552	526	570	542	3 »
4 » . . .	1,689	1,640	1,534	1,513	324	270	263	265	4 »
5 » . . .	1,088	1,048	991	947	162	149	147	155	5 »
6 » et plus	3,084	3,064	2,837	2,938	318	327	323	309	6 » en meer.
Total . . .	13,862	13,682	12,905	12,306	2,675	2,530	2,582	2,485	Totaal.

LIBÉRATIONS CONDITIONNELLES. — VOORWAARDELIJKE INVRIJHEIDSTELLINGEN.

(Source : Min. de la Justice)

(Bron : Min. van Justitie).

SPÉCIFICATIONS	1934	1935	1936	1937	1938	1939	OPSOMMING
Propositions et requêtes . . .	1,423	1,673	1,610	1,435	1,228	1,383	Voorstellen en requesten.
Libérés conditionnellement . .	450	590	597	513	438	530	Voorwaardelijk in vrijheid gesteld.
Détenus graciés à la suite des enquêtes de libération conditionnelle	17	1	2	—	—	5	Gevangenen ontslagen ten gevolge van de onderzoeken van voorw. invrijheidstelling.
Propositions rejetées	218	218	187	168	153	165	Verworpen voorstellen.
Requêtes sans suite ou rejetées .	738	864	824	754	637	683	Requesten zonder gevolg of verworpen.
Révocations	45	49	42	45	53	55	Herroepingen.

PRISONS. — GEVANGENISSEN.

(Source : Id.)

(Bron : Id.)

Spécifications	Prisons centrales (Hommes) Centrale gevangenis. (Mannen)		Prisons-secondair. Gewone gevangenis		Prisons-écoles (Garçons) Strafscholen (Jongens)	Ensemble -- Te zamen			Opsomming.
	H. M.	F. V.	H. M.	F. V.		H. M.	F. V.	Tot.	
1938									
Entrées	447	30,328	2,734	261	31,036	2,734	33,770	Ingekomen.	
Sorties	476	30,251	2,746	259	30,986	2,746	33,732	Vertrokken.	
Population moyenne	713	2,483	241	165	3,361	241	3,602	Gemiddelde bevolking.	
Journées de détention	259,946	909,931	124,313	60,199	1,230,076	124,313	1,354,389	Dagen hechtenis.	
dont :									
journées de travail	190,685	570,438	85,759	50,789	811,912	85,759	897,671	Waarvan dagen arbeid.	
journ. de repos	40,032	304,989	32,374	9,248	354,269	32,374	386,643	Waarvan dagen rust.	
journ. de maladies	20,467	25,017	5,793	123	45,607	5,793	51,400	Waarvan dagen ziekte.	
autres	8,762	9,487	387	39	18,288	387	18,675	Andere.	
Aliénés colloqués	—	4	—	—	4	—	4	Opgesloten krankzinn.	
Suicides accomplis	1	5	1	—	6	1	7	Zelfmoorden.	
Suicides tentés	—	7	—	—	7	—	7	Pogingen tot zelfmoord	
1939 (a)									
Entrées	490	34,074	3,364	175	34,739	3,364	38,103	Ingekomen.	
Sorties	477	33,323	3,265	223	34,023	3,265	37,288	Vertrokken.	
Population moyenne	271	3,029	287	152	3,452	287	3,739	Gemiddelde bevolking.	
Journées de détention	98,641	1,110,050	104,958	55,462	1,264,153	104,958	1,369,111	Dagen hechtenis.	
dont :									
journ. de travail	54,416	603,864	71,741	46,483	704,763	71,741	776,504	waarvan dagen arbeid.	
journ. de repos	16,645	398,404	26,383	8,847	423,806	26,383	450,279	waarvan dagen rust.	
journ. de maladies	26,855	100,360	6,785	116	127,331	6,785	134,116	waarvan dagen ziekte.	
autres	725	7,422	49	16	8,163	49	8,212	Andere.	
Aliénés colloqués	—	—	1	—	1	—	1	Opgesloten krankzinn.	
Suicides accomplis	—	5	1	—	5	1	6	Zelfmoorden.	
Suicides tentés	—	10	2	—	10	2	12	Pogingen tot zelfmoord	

(a) Non compris les chiffres de la prison centrale de Louvain, les archives ayant été détruites par suite des événements de guerre. — (a) Niet inbegrepen de cijfers betreffende de centrale gevangenis te Leuven, aangezien het archief vernield werd tengevolge van de oorlogsgebeurtenissen.

DES MAISONS DE REFUGE, DES ÉTABLISSEMENTS D'ÉDUCATION ET D'OBSERVATION DE L'ÉTAT.

BEVOLKING DER BEDELAARSGESTICHTEN,

TOEVLUCHTSHUIZEN, RIJKSOPVOEDINGS- EN WAARNEMINGSGESTICHTEN.

(SITUATION AU 31 DÉCEMBRE — TOESTAND OP 31 DECEMBER)

(Source : Minist. de la Justice.)

(Bron : Minist. van Justitie.)

Années — Jaren	Dépôts de mendicité — Bedelaarsgestichten			Maisons de refuge — Toevluchtshuizen			Établissements d'éduca- tion de l'Etat. — Rijksopvoedingsgestich- ten			Établissements d'obser- vation de l'Etat — Rijkswaarnemings- gestichten		
	H. M.	F. V.	Tot.	H. M.	F. V.	Tot.	H. M.	F. V.	Tot.	H. M.	F. V.	Tot.
1930	1,046	118	1,164	774	61	835	574	219	793	130	44	174
1931	1,061	121	1,182	1,028	74	1,102	603	207	810	131	50	181
1932	1,007	113	1,120	1,018	84	1,102	529	207	736	122	55	177
1933	1,113	96	1,209	904	67	971	488	206	694	104	37	141
1934	1,056	91	1,147	1,008	78	1,086	521	200	721	107	48	155
1935	869	84	953	982	71	1,053	479	182	661	103	40	143
1936	949	88	1,037	770	50	820	541	195	736	103	58	161
1937	960	71	1,031	681	47	728	556	227	783	113	55	168
1938	907	62	969	735	53	788	603	216	819	136	50	186
1939	862	75	937	721	58	779	523	175	698	115	31	146

JUGES DES ENFANTS. — KINDERRECHTERS.

(Source : Id.)

(Bron : Id.)

ANNÉES. JAREN.	MINEURS JUGÉS POUR — MINDERJARIGEN GEVONNIST VOOR					
	Vagabondage ou mendicité. Landlooperij of bedelarij.	Inconduite. Wangedrag.	Prostitution, débauche, jeux etc. Prostitutie, ontucht, spel, enz.	Faits qualifiés infraction. Strafbaar gequalificeerde feiten.	Infraction à la loi scolaire. Overtreding van de schoolwet.	TOTAL. TOTAAL.
1932	188	379	85	1,033	49	1,734
1933	167	283	64	1,130	59	1,703
1934	156	318	59	1,290	37	1,860
1935	170	339	99	1,665	33	2,306
1936	216	404	102	1,761	26	2,509
1937	179	434	110	1,702	50	2,475
1938	106	540	103	1,320	24	2,093
1939	127	528	125	1,210	39	2,029

ALIÉNÉS PLACÉS DANS DES ÉTABLISSEMENTS.

KRANKZINNIGEN OPGENOMEN IN GESTICHTEN.

SITUATION AU 31 DÉCEMBRE — TOESTAND OP 31 DECEMBER.

(Source : Id.)

(Bron : Id.)

SEXE.	1933	1934	1935	1936	1937	1938	1939	GESLACHT.
Hommes . .	11,053	11,209	11,502	11,937	12,096	12,371	12,094	Mannen.
Femmes . .	11,603	12,018	12,352	12,811	13,042	13,289	13,308	Vrouwen.
TOTAL.	22,656	23,227	23,854	24,748	25,138	25,660	25,402	TOTAAL.
							(a)	

(a) Non compris les asiles d'Eupen et de Henri-Chapelle.

(a) Niet inbegrepen de krankzinnigengestichten te Eupen en Hendrik-Capelle.

I. — RECETTES (1,000 fr.)

I. — ONTVANGSTEN (1,000 fr.)

(Source : Min. des Finances).

(Bron : Min. van Financiën.)

Recettes	1936	1937	1938	1939	Ontvangsten
A. — Ordinaires.					A. — Gewone ontvangsten.
<i>I. Impôts.</i>					<i>I. — Belastingen.</i>
Impôts cédul. s ^r les revenus	1,510,396	1,774,424	1,911,395	1,758,315	Cedulaire inkomstenbelast.
Impôt personnel complé- mentaire	230,810	247,960	283,316	344,417	Aanvullende personeele be- lasting.
Contribution nationale de crise	586,629	262,811	360,039	592,758	Nationale crisisbijdrage.
Taxe spéciale sur les béné- fices exceptionnels réalisés sur les produits soumis à licence	205	—	—	—	Speciale belasting van de uitzonderingswinsten op de vergunningsplichtige producten.
Versements pour l'obtention de licences à l'importation.	90,561	188	—	—	Stortingen voor het verkrijgen van invoervergunningen.
Droit de chasse, de pêche, etc. Automobiles véhicules à moteur et vélocipèdes	1,564	1,383	1,398	1,216	Recht op de jacht, op de vischvangst, enz.
Spectacles et autres divertis- sements publics	43,553	45,037	45,209	40,247	Automobielen motorvoer- tuigen, en rijwielen
Jeux et paris	63,262	71,502	71,044	65,283	Vertooningen en andere vermakelijkheden.
Taxe d'ouvert. des débits de boissons ferment. ou spirit.	32,303	32,392	33,234	31,467	Kansspelen en weddensch.
Recettes diverses	281,273	218,124	230,922	360,736	Belasting op de opening van drankhuizen.
	3,007,055	2,827,744	3,131,699	3,436,517	Diverse ontvangsten.
Douanes	1,553,799	1,587,453	1,543,538	1,437,890	Douane.
Accises	1,286,010	1,413,248	1,504,029	1,531,168	Accijns.
Recettes diverses	9,457	15,888	13,802	10,559	Diverse ontvangsten.
Enregistrement et domaines . .	3,145,603	3,597,804	3,334,110	3,196,600	Registratie en domeinen.
Total des impositions	9,001,924	9,442,137	9,527,178	9,612,734	Totaal der belastingen.
II. <i>Péages (b)</i>	471,268	498,631	495,922	460,006	II. <i>Tolgelden (b)</i>
III. <i>Capitiaux et revenus</i>	330,425	307,110	360,193	478,643	III. <i>Kapitalen en inkomsten.</i>
IV. <i>Remboursements.</i>	552,485	533,535	440,389	493,167	IV. <i>Terugbetalingen.</i>
Totaux	10,356,102	10,781,413	10,823,682	11,044,550	Totalen.
B. — Exceptionnelles.					B. — Uitzonderingsontvangsten
Droits de recouvrements de l'cf- fice de compensation	1,750	116	—	—	Invoeringsrechten van den afrekeningsdienst.
Autres recettes exceptionnelles .	21	—	2	293	Andere uitzonderingsontvangsten.
Totaux	1,771	116	2	293	Totalen.
C. — Compensatoires.					C. — Compensatieontvangsten.
Prélèvement charges financières.	81,766	81,766	77,463	77,463	Voorafneming financieele lasten.
Autres recettes compensatoires .	147,016	184,641	180,325	113,075	Andere compensatieontvangsten.
Totaux	228,782	266,407	257,788	190,538	Totalen.
D. — Extraordinaires.					D. — Buitengew. ontvangsten.
Produits divers	703,509	30,291	34,546	183,413	Diverse ontvangsten.
Emprunts	2,163,163	3,226,644	1,757,499	—	Leeningen.
Totaux	2,866,672	3,256,935	1,792,045	183,413	Totalen.
E. — Recettes de répara- tion (a)	48,225	54,297	26,931	90,951	E. — Herstelontvangsten (a).
Total général	13,501,553	14,359,168	12,900,448	11,509,745	Algemeen totaal.

(a) Ces recettes comprennent depuis l'exercice 1927, le produit des titres émis en paiement d'indemnités pour dommages de guerre. — (b) Postes, Marine, etc.

(a) Sedert het dienstjaar 1927 omvatten deze ontvangsten de opbrengst der effecten uitgegeven ter betaling van oorlogsschadevergoedingen. — (b) Posterijen, Zeezezen, enz.

FINANCES DE L'ÉTAT

STAATSFINANCIËN

141

II. — DÉPENSES (1,000 fr.)

II. — UITGAVEN (1,000 fr.)

(Source : Min. des Finances.)

(Bron : Min. van Financiën.)

Dépenses.	1936	1937	1938	1939	Uitgaven.
De nature ordinaire.					Gewone uitgaven.
Dette publique	3,852,912	2,412,269	2,583,936	2,422,969	Staatsschuld.
Pensions	—	2,439,831	2,692,021	2,523,834	Pensioenen.
Dotations	44,511	46,843	48,769	48,298	Dotatiën.
Justice	283,790	295,603	317,138	322,349	Justitie.
Affaires étrangères	83,617	85,474	96,008	88,214	Buitenlandsche Zaken.
Intérieur	100,294	64,529	67,705	135,151	Binnenlandsche Zaken.
Santé publique	—	52,697	61,548	—	Volksgezondheid.
Instruction publique	1,095,003	1,146,205	1,249,091	1,254,741	Openbaar Onderwijs.
Agriculture	41,981	49,751	69,944	59,390	Landbouw.
Travaux publics (a)	222,314	251,392	267,445	246,267	Openbare Werken (a).
Travail et Prévoyance sociale	1,477,208	754,687	1,086,376	1,081,010	Arbeid en Sociale Voorzorg.
Affaires économiques	30,192	37,996	37,610	101,761	Economische Zaken.
Colonies (Dépenses de la Métropole).	169,707	90,796	11,500	11,058	Kolonien. (Uitgaven van het Moederland).
Défense nationale	903,508	981,249	1,100,457	1,215,494	Landsverdediging.
Gendarmerie	133,858	142,002	150,001	149,940	Rijkswacht.
Finances	438,668	410,234	405,074	323,463	Financiën.
Transports	150,458	183,063	203,370	573,315	Verkeerswezen.
Postes, Télégr. et Téléphones	352,504	373,251	400,296	—	Posterijen, Telegrafie en Telefonie
Défense active	—	—	—	3,043	Actieve verdediging.
Défense passive	—	—	—	1,135	Passieve verdediging.
Non-valeurs et remboursements.	1,043,574	1,072,225	1,105,147	741,003	Kwade posten en terugbetalingen.
Total	10,424,099	10,890,097	11,953,436	11,302,435	Totaal.
De nature extraordinaire.					Buitengewone uitgaven.
Dette publique	1,868,324	1,293,888	280,547	148,000	Staatsschuld.
Santé publique	—	5,986	3,677	91,374	Volksgezondheid.
Justice	2,000	—	300	1,901	Justitie.
Affaires Etrangères	5,083	221	6,862	221	Buitenlandsche Zaken.
Intérieur	15,325	—	—	33,940	Binnenlandsche Zaken.
Instruction publique	30,308	29,445	29,620	85,676	Openbaar Onderwijs.
Agriculture	—	—	75	5,046	Landbouw
Travaux publics (a)	530,975	435,202	581,742	969,691	Openbare Werken (a).
Travail et Prévoy. sociale	46,309	44,539	32,055	1,000	Arbeid en Sociale Voorzorg.
Affaires Economiques	—	—	—	2,600	Economische Zaken.
Défense nationale	345,120	528,254	470,161	534,697	Landsverdediging.
Gendarmerie	—	—	7,051	1,186	Rijkswacht
Finances	9,687	63,215	13,146	18,163	Financiën.
Transports	31,722	36,356	117,313	277,542	Verkeerswezen.
Postes, Télégr. et Téléphones	2,111	8,529	8,230	—	Posterijen, Telegrafie en Telefonie.
Colonies	—	—	—	50,000	Kolonien.
Total	2,886,964	2,445,635	1,550,779	2,221,037	Totaal.
Dépenses extraordinaires effectuées au moyen de crédits dont l'affectation a été décidée par l'O. R. E. C.					Buitengewone uitgaven op kredieten waarvan de bestemming vastgesteld werd door den Dienst voor Econ. Herst.
Justice	7,405	6,145	2,716	—	Justitie.
Instruction publique	41,159	50,748	61,357	—	Openbaar Onderwijs.
Travaux publics et résorption du chômage	280,488	574,523	655,224	—	Openbare werken en Werkverschaffing.
Affaires économiques	1,700	700	600	—	Economische Zaken.
Agriculture	3,812	5,900	14,932	—	Landbouw.
Santé publique	—	36,283	59,563	—	Volksgezondheid.
Défense nationale	11,815	13,621	9,943	—	Landsverdediging.
Finances	41,119	—	42,508	—	Financiën.
Transports	115,123	140,581	102,422	—	Verkeerswezen.
Postes, Télégraphes et Téléphones	8,260	7,137	19,408	—	Posterijen, Telegrafie en Telefonie
Intérieur	24,808	3,526	8,629	—	Binnenlandsche Zaken.
Total	535,689	839,164	977,302	—	Totaal.
Total général	13,846,752	14,174,896	14,481,517	13,523,472	Algemeen totaal.

(a) Travaux publics et Résorption du chômage depuis 1936.

(a) Openbare werken en Werkverschaffingsedert 1936.

(Source: Ministère des Finances).

(Bron: Ministerie van Financiën).

DETTES.	1938 (1,000 fr.)	1939 (1,000 fr.)	1940		SCHULDEN.
			en milliers de francs in duizend- tallen franks (a)	en devises in deviezen (1,000)	
Dettes intérieures.					Binnenlandsche schulden.
A. Consolidées.					A. Geconsolideerde
a) Directes					a) Directe
Dette 2 ½ %	219,960	219,960	219,960	—	Schuld 2 ½ %.
Dette 3 % (1 ^{re} , 2 ^e et 3 ^e séries)	2,779,707	2,714,583	2,673,410	—	Schuld 3 % (1 ^e , 2 ^e et 3 ^e reeks).
Servitudes militaires 3 %	1,109	1,105	1,031	—	Krijgsdienstbaarheden 3 %.
Servitudes aéronautiques	—	8,660	8,660	—	Luchtvaartdienstbaarheden.
Dette 5 % à primes, 1920	9,703	9,644	9,583	—	Schuld 5 % met premie, 1920.
Emprunt 5 %, 1931	1,403	1,403	1,403	—	Leening 5 %, 1931.
Emprunt 5 % à lots, 1932	1,037,735	1,036,308	1,034,880	—	Leening 5 % met loten van 1932.
Emprunt 5 % à lots, 1933	1,552,597	1,549,699	1,546,801	—	Leening 5 % met loten van 1933.
Dette envers la Banque Nationale	500,000	500,000	500,000	—	Schuld bij de Nationale Bank.
Dette 4 % unifiée, 1 ^{re} série	8,273,637	8,178,950	8,128,961	—	Geünificeerde schuld 4 %, 1 ^e reeks
Dette 4 % unifiée, 2 ^e série	8,304,036	8,193,093	8,144,596	—	Geünificeerde schuld 4 %, 2 ^e reeks
Dette 4 % unifiée, 3 ^e série	334,652	334,652	334,652	—	Geünificeerde schuld 4 %, 3 ^e reeks
Dette 3 ½ %, 1937	2,510,644	2,493,195	2,480,836	—	Schuld 3 ½ %, 1937.
Emprunt à lots 1938	1,000,000	998,120	996,240	—	Lotenleening 1938.
Obl. décennales 4 % 1940-1950	—	—	1,257,521	—	Tienjaarl. oblig. 4 % 1940-1950.
Empr. 4 % Habit. à bon marché	—	—	303,012	—	Leening 4 % Goetkoope woningen.
b) Indirectes.					b) Indirecte
Act. priv. Soc. Nat. Ch. de fer	4,839,575	4,744,869	4,248,632	—	Prefer. aand. N. M. der B. Spoorw.
Obl. Lloyd R. B. 4 %	19,322	19,004	18,600	—	Obl. Lloyd R. B. 4 % en 6 %.
Régions dévastées 4 %, 1921	989,690	988,175	986,600	—	Verwoeste gewesten 4 %, 1921.
Régions dévastées 5 %, 1922	1,039,864	1,038,373	1,036,829	—	Verwoeste gewesten 5 %, 1922.
Régions dévastées 5 %, 1923	1,042,883	1,042,410	1,041,938	—	Verwoeste gewesten 5 %, 1923.
Ass. Nat. Ind. et Comm., 6 %	575	553	529	—	N. V. Handel. en Nijver., 6 %.
Ann. pour rachat chem. de fer (capitalisation)	261,112	246,693	231,894	—	Ann. voor spoorwegnaasting (ka- pitalisatie).
Annuités Crédit communal	581,582	578,495	575,252	—	Annuitéiten Gemeentekrediet.
Empr. 6 % du Crédit comm.	290,768	289,652	288,470	—	Leen. 6 % v. h. Gemeentekrediet.
Total	35,590,624	35,187,596	36,070,290	—	Totaal.
B. A court et à moyen termes	2,051,355	5,420,106	19,778,411	—	B. Op korten en op halven termijn.
Dettes extérieures (b).					Buitenlandsche schulden (b).
Crédit angl. de reconstruct. £	1,242,731	1,064,250	945,112	9,000	Engelsche kred. v. wederopbouw. £
Emprunts aux Etats-Unis \$	876,843	812,508	773,644	26,054	Leen. bij de Ver. Stat. \$.
Dette de guerre env. l.s Et.-Un. \$	4,800,822	4,845,311	4,803,855	161,780	Oorlogsschuld bij de V. St. \$
Dette post-armistice \$	7,089,357	7,155,055	7,093,837	238,900	Schuld na wapenstilst. » \$
Empr. 5 ½ %, 1932 fr.-or	650,913	608,716	579,932	296,375	Leen. 5 ½ % 1932 goudfr.
» 5 ½ %, 1934 fr.-or	1,120,592	1,089,577	1,089,577	556,830	» 5 ½ %, 1934 goudfr.
» 5 % de conversion fr. fr.	363,984	310,435	273,715	459,735	Conversieleening 5 % Fr.fr.
Empr. 4 % de convers. 1936 £	1,150,797	965,700	857,595	8,156	Conversieleening 4 %, 1936 £.
Empr. 4 % de convers. 1936 Kr.	135,239	131,644	125,611	18,012	Conversieleening 4 %, 1936 Kr.
Bons du Trésor en Hollande fl.	565,031	620,880	622,571	39,000	Schatkistbons in Holland, guld.
Empr. hollandais 3 ½ %, 1937 fl.	786,475	751,249	737,203	46,762	Holl. leening 3 ½ %, 1937, guld.
» 4 % de 1937 en £	668,327	544,624	483,656	4,606	Engel. » 4 % 1937 £
Bons du Trésor en frs suisses	167,500	100,743	—	—	Schatkistbons in Zwits. Fr.
Act. priv. Soc. Nat. } tr. suisse	(c)	(c)	261,500	—	Pref. aand. van } Zwits. schijf
Ch. fer belges } tr. holland	(c)	(c)	189,500	—	de N. M. B. S. } Holl. schijf
Total de la dette extérieure en francs (1,000)	19,692,592	19,000,692	18,837,308	—	Totaal der buitenl. schuld in francs (1,000).
Total général	57,334,571	59,608,394	74,686,009	—	Algemeen totaal.

(a) Les devises extérieures sont calculées au cours du 31 décembre 1939 à l'exception des emprunts 5 ½ % 1932 et 1934 qui le sont à la parité monétaire d'avant la dévaluation du franc français d'octobre 1936. — (b) Toutes consolidées sauf les bons du Trésor en Hollande et en Suisse. — (c) Comprises dans la dette intérieure indirecte.

(a) De buitenlandsche deviezen zijn berekend naar de koers van 31 December 1939, behoudens de leeningen 5 ½ %, 1932 en 1934, die berekend zijn volgens de muntpariteit van vóór de devaluatie van den Franschen frank van October 1936. — (b) Alle gevestigd behalve de schatkistbons in Holland en Zwitserland. — (c) Begrepen in de binnenlandsche indirecte schuld.

COURS DES FONDS DE LA DETTE PUBLIQUE
KOERS DER STAATSSCHULDEFFECTEN

(Source : Ministère des Finances.)

(Bron : Min v. Financiën.)

Detle.	ÉPOQUE.	1934.	1935.	1936.	1937.	1938.	1939.	1940.	TUJDSTIP.	Schuld.
2 ½ %	Décembre	57.55	64.67	70.08	67.14	59.04	48.57	62.32	December	} 2 ½ %
	Moyenne annuelle	57.24	65.34	64.49	73.77	61.56	54.41	51.19	J a a r g e m i d d e l d e	
	1 ^{re} série	72.25	80.05	82.71	88.17	68.96	65.55	74.95	December	
	Moyenne annuelle	73.81	78.30	80.22	90.78	76.61	68.22	69.65	J a a r g e m i d d e l d e	
3 %	2 ^e série	72.48	77.96	83.46	85.20	68.76	66.62	74.94	December	} 3 %
	Moyenne annuelle	73.12	76.57	80.48	90.08	74.87	68.46	74.94	J a a r g e m i d d e l d e	
	3 ^e série	72.11	80.00	83.21	88.27	73.21	65.58	74.93	December	
	Moyenne annuelle	73.59	78.31	81.98	90.91	79.44	69.32	69.41	J a a r g e m i d d e l d e	
Domm. de guerre	4 ^e série	100.71	100.57	100.20	100.28	100.22	—	—	December	} reeks
	Moyenne annuelle	61.34	100.94	100.49	100.97	100.77	—	—	J a a r g e m i d d e l d e	
	1921	199.98(a)	—	—	—	—	—	—	December	
	Moyenne annuelle	201.87	244.32	257.21	256.96	231.33	183.79	233.94	J a a r g e m i d d e l d e	
Domm. de guerre	5 % 1922	242.29	255.21(b)	275.20	279.18	246.60	193.37	235.16	December	} Oorlogsschade
	Moyenne annuelle	242.75	248.48	266.40	286.57	263.32	222.94	220.74	J a a r g e m i d d e l d e	
	5 % 1923	504.32	517.55(b)	557.00	564.78	509.19	400.53	481.00	December	
Restaur. Nationale	5 %	500.43	509.15	539.20	575.37	538.21	460.65	447.99	J a a r g e m i d d e l d e	} Oorlogsschade
	Moyenne annuelle	95.05	—	—	—	—	—	—	December	
Empr. inter. pr.	5 %	93.34	95.59(c)	—	—	—	—	—	J a a r g e m i d d e l d e	} Nationaal herstel
	Moyenne annuelle	96.83	99.42(c)	—	—	—	—	—	December	
Consolidation	5 %	98.36	—	—	—	—	—	—	J a a r g e m i d d e l d e	} Binnel. premieleenng
	Moyenne annuelle	95.43	97.52(c)	—	—	—	—	—	December	
Société nationale des chem. de fer belges	6 %	97.15	97.52(c)	—	—	—	—	—	J a a r g e m i d d e l d e	} Consolidatie
	Moyenne annuelle	97.15	97.52(c)	—	—	—	—	—	December	
Assoc. nationale des Industriels et Comm ^{es}	6 %	94.95	90(c)	—	—	—	—	—	J a a r g e m i d d e l d e	} Nat. maatschappij der Belgische spoorwegen
	Moyenne annuelle	96.98	90(c)	—	—	—	—	—	December	
Dette belge	5 %	90.80	92.81(c)	—	—	—	—	—	J a a r g e m i d d e l d e	} Nat. Vereen. der Nijveraars en Handelaars
	Moyenne annuelle	90.15	92.81(c)	—	—	—	—	—	December	
Habit. à bon marché (2 ^e emprunt)	6 %	94.79	96.23(c)	—	—	—	—	—	J a a r g e m i d d e l d e	} Belgische Schuld
	Moyenne annuelle	96.60	96.23(c)	—	—	—	—	—	December	
5 % 1931	Moyenne annuelle	92.21	93.71(c)	—	—	—	—	—	J a a r g e m i d d e l d e	} 5 %
	Moyenne annuelle	92.21	93.71(c)	—	—	—	—	—	December	
5 % 1932	Moyenne annuelle	517.64	536.05(d)	582.68	587.14	516.50	411.22	512.78	J a a r g e m i d d e l d e	} Goedk. woningen (2 ^e leening) 6 %
	Moyenne annuelle	516.74	523.92	561.49	598.49	552.73	467.79	460.83	December	
5 % 1933	Moyenne annuelle	1,030.00	1,075.20	1,150.63	1,160.83	1,043.33	824.63	1,027.21	J a a r g e m i d d e l d e	} 5 % 1933
	Moyenne annuelle	1,015.26	1,038.89	1,117.20	1,197.97	1,118.57	941.51	922.04	December	
4 % Unifié 1 ^{ere} série	Moyenne annuelle	—	97.19(d)	100.30	97.38	88.30	75.22	93.50	J a a r g e m i d d e l d e	} 4 % Geünifitseerd, 1 ^{er} r.
	Moyenne annuelle	—	93.03	98.20	101.33	91.23	82.28	83.51	December	
4 % Unifié 2 ^e série	Moyenne annuelle	—	97.11(d)	100.30	97.39	88.33	75.22	93.50	J a a r g e m i d d e l d e	} 4 % Geünifitseerd, 2 ^{er} r.
	Moyenne annuelle	—	92.74	98.21	101.32	91.22	82.28	83.51	December	
Emprunt à lots 1938	Moyenne annuelle	—	—	—	—	477.29	390.47	466.53	J a a r g e m i d d e l d e	} Lotenleening 1938
	Moyenne annuelle	—	—	—	—	480.30	434.29	421.51	December	
3 ½ %	Moyenne annuelle	—	—	—	—	—	—	—	J a a r g e m i d d e l d e	3 ½ %

(a) Depuis le 24 septembre 1934 le cours du 3 % 4^{es} série s'établit sur la base du cours réel de la 5^e et non plus au taux fixe de 175 fr. par £. (b) Intérêt réduit à 4 % et capita portés à 105 % depuis le 16 mai 1935 (A. R. du 11 mai 1935). (c) Du 1^{er} janvier au 10 mai. Echanges ensuite contre des titres de la dette unifiée 4 %. (d) Créto par l'arrêté royal du 11 mai 1935.
(a) Sedert 24 September 1934 wordt de koers der 3 % 4^e reeks bepaald op grond van het 5^e en niet meer op den vasten voet van 175 fr. het £. (b) Interest verminderd tot 4 % en kapitaal verhoogd tot 105 % sedert 16 Mei 1935 (K. B. van 11 Mei 1935). (c) Van 1 Januari tot 10 Mei. Vervolgens ingewisseld tegen effecten der geünifitseerde schuld 4 %. (d) Opgenomen bij koninklijk besluit van 11 Mei 1935.

(en milliers)

VERRICHTINGEN VAN HET FONDS TOT DELGING DER STAATSSCHULD

(in duizendtallen)

(Source : Ministère des Finances)

(Bron : Ministerie van Financiën)

DETTES	Capital nominal - Nominaal kapitaal				Sommes effectives employées aux amortissements en 1940 — Sommen werkelijk aangewend tot de delging in 1940	SCHULDEN
	en circulation au 1 ^{er} janvier 1940	émis en 1940	amorti en 1940	en circulation au 31 décembre 1940		
	in omloop op 1 Januari 1940	uitgegeven in 1940	gedelgd in 1940	in omloop op 31 Decemb 1940		
Dettes intérieures :						Buitenland. schulden :
2 ½ p. c.	219,960	—	—	219,960	—	2 ½ %.
3 p. c. 1 ^{re} série	383,336	—	8,762	374,574	6,474	3 % 1 ^{re} reeks.
3 p. c. 2 ^e série	2,153,483	—	31,292	2,122,191	31,724	3 % 2 reeks.
3 p. c. 3 ^e série	177,765	—	1,120	176,645	775	3 % 3 ^e reeks.
5 p. c. Intér. à prime	9,758	—	62	9,696	93	Binnenl. met premie 5 %.
4 p. c. Unifié, 1 ^{re} série	8,178,950	2,445	52,434	8,128,961	45,531	Geunif. schuld 4 %, 1 ^{er} r.
4 p. c. Unifié, 2 ^e série	8,193,092	—	48,490	8,144,596	41,952	Geunif. schuld 4 %, 2 ^e r.
4 p. c. Unifié, 3 ^e série	334,652	—	—	334,652	—	Geunif. schuld 4 %, 3 ^e r.
4 p. c. Dommages de guerre 1921	989,542	—	1,302	988,240	6,999	Oorlogsschade 4 % 1921.
4 p. c. Id., 1922	1,039,933	—	687	1,039,246	6,060	Oorlogsschade 4 % 1922.
4 p. c. Id. 1923	1,042,828	—	293	1,042,535	5,710	Oorlogsschade 4 % 1923.
5 p. c. 1931	1,403	—	—	1,403	—	5 % 1931.
4 p. c. à lots 1932	1,036,845	—	1,300	1,035,545	11,225	4 % met loten 1932.
4 p. c. à lots 1933	1,550,965	—	1,916	1,549,049	18,320	4 % met loten 1933.
3 ½ p. c. à lots 1938	998,136	—	1,101	997,035	13,483	3 ½ % met loten 1938.
4 p. c. Lloyd R. Belge	19,013	—	1	19,012	1	Obi. Lloyd R. B. 4 %.
6 p. c. A. N. I. C.	571	—	15	556	15	6 % N. V. I. H.
Annuités pour rachat de chem. de fer (capitalisat.)	135,847	—	7,876	127,971	7,876	Ann. voor spoorwegnaasting (kapitalisatie).
3 ½ p. c. 1937	2,493,195	—	12,359	2,480,836	9,584	3 ½ % 1937.
Actions priv. de la Société Nat. des Ch. de fer belges : tranche belge	4,311,453	—	46,096	4,265,359	37,098	Préferente aandelen der Nat. Maatsch. der Belg. Spoorw., Belg. klasse.
Oblig. décenn. 1941-50	—	1,275,912	18,391	1,257,521	18,063	Tienlaarl. oblig. 1941-50.
Total . . .	33,270,727	1,278,359	233,503	34,315,583	250,983	Totaal.
Dettes extérieures :					Fr. belg. Belg. fr.	Buitenland. schulden :
3 % 4 ^e série £	10	—	3	7	511	3 % 4 ^e reeks £.
6 ½ % à la France fr. fr.	210	—	32	178	46	Frankrijk 6 ½ % fr. fr.
5 ½ % » (1932) fr. fr.	322,432	—	18,249	304,183	36,090	Frankr. 5 ½ % 1932 fr. fr.
5 ½ % » (1934) fr. fr.	557,987	—	329	557,658	654	Frankr. 5 ½ % 1934 fr. fr.
5 % » (1934) fr. fr.	462,990	—	3,255	459,735	1,979	Frankrijk 5 % 1934 fr. fr.
6 ½ % aux Et. Unis \$	8,717	—	277	8,440	8,356	Ver. Stat. 6 ½ % \$.
6 % aux Et. Unis \$	9,332	—	360	8,972	10,627	Ver. Stat. 6 % \$.
7 % aux Et. Unis. \$	9,236	—	—	9,236	—	Ver. Stat. 7 % \$.
7 % de stabilisation : tranche américaine \$	10	—	—	10	—	Stabilisatie 7 % : Amerikaansche schijf \$.
tranches anglaise et hollandaise £	2	—	—	2	—	Anglo-Holl. schijf £.
tranche suisse, fr. s.	50	—	—	50	—	Zwitsersche schijf Zw. fr.
4 % 1937 de £ 50,000,000 £	4,606	—	—	4,606	—	4 % 1937 £ 50,000,000 £.
4 ½ % à la Hollande flor.	29	—	4	25	58	Bij Holland. 4 ½ %, guld.
4 % de conversion de Kr. 20,000,000 Kr.	18,445	—	433	18,012	1,908	4 % conversie groot 20,000,000 Kr. Kr.
4 % de conversion de £ 8,600,000	8,166	—	—	8,166	—	4 % conversie groot 8,600,000 £ £.
3 ½ % de 48,000,000 flor.	47,200	—	3	47,197	56	3 ½ % 48,000,000 auld. G.
Act. priv. Soc. Nat. des Ch. de fer : tranche suisse Fr. b.	262,300	—	86	262,214	86	Pref. aand. der N.M.B.S. : Zwitsersche schijf.
tranche holland. Fr. b.	189,956	—	92	189,864	92	Hollandsche schijf.
Total . . .	—	—	—	—	60,463	Totaal.
Total général . . .	—	—	—	—	311,446	Algemeen totaal.

CAISSE DES DÉPÔTS ET CONSIGNATIONS. — DEPOSITO- EN CONSIGNATIEKAS.
SITUATION (en milliers de francs) AU 31 DÉCEMBRE — STAND (in duizendtalen franks) OP 31 DECEMBER.
 (Bron : Ministère des Finances.)

(Bron : Ministerie van Financiën.)

Comptes	1939				1940			
	Montant des dépôts	Restitutions et remboursements.	Différence entre les dépôts et les retraits.	Solde au 31-12-1939	Montant des dépôts	Restitutions et remboursements.	Différence entre les dépôts et les retraits.	Solde au 31-12-1940
	Bedrag der deposito's.	Teruggaven en terugbetalingen.	Verschil tussen de neergelichte en de terugbetaalde sommen.	Saldo op 31-12-1939	Bedrag der deposito's.	Teruggaven en terugbetalingen.	Verschil tussen de neergelichte en de terugbetaalde sommen.	Saldo op 31-12-1940
I. Cautionnements, consignations et dépôts.								
Cautionnements en fonds nationaux pour garantir l'exécution de travaux publics et le paiement des droits de douane et d'accise	257,033	63,087	57,963 +	5,124	68,829	85,722 —	16,893	245,264
accidents du travail .								
de la loi (1903) sur les assurances sur la vie de la loi (1930) sur l'assurance des employés .	231,091	17,536	13,810 +	3,726	6,173	2,965 +	3,208	238,025
de l'arrêté royal (1934) sur l'assurance des autobus	21,197	2,580	654 +	1,926	648	16 +	632	23,755
de l'arrêté royal (1936) sur les prêts hypothécaires	5,382	289	289 —	—	—	—	—	5,382
Cautionnements de comptables et de contribuables en numéraire	19,447	4,840	4,113 +	727	585	223 +	362	20,536
Cautionnements d'agents commerciaux, d'entrepreneurs de travaux publics... ..	1,714	418	272 +	146	144	175 —	31	1,829
Dépôts effectués en exécution des lois relatives à la dévolution des titres au porteur (24-VII-21 et 10-IV-1923) ..	28,024	3,324	8,383 —	5,059	1,148	10,154 —	9,006	13,959
Dépôts notariaux et volontaires	74,002	55,562	53,428 +	2,134	23,989	59,372 —	26,583	49,553
Consignations de toute nature								
Total ...	845,145	261,404	251,677 +	9,727	176,791	213,532 —	36,741	818,131
II. Autres services.	587	5,671	5,986 —	315	2,197	2,152 +	45	317
Total général ...	845,732	267,075	257,663 +	9,412	178,988	215,684 —	36,696	818,448

I. Borgtochten, consignaties en deposito's
 Borgtochten in nationale fondsen tot waarborg der uitvoering van openbare werken en der betaling van de douane- en accijnrechten.
 aan de wet (1933) op de arbeidsongevallen... ..
 aan de wet (1930) op de levensverzekeringen
 aan de wet (1930) op de verzekering der bedienden

Totaal.
II. Andere diensten.
Algemeen totaal.

(Source : Min. des Finances.)

(Bron : Min. van Financiën.)

PRODUITS.	1934	1935	1936	1937	1938	1939	1940	PRODUCTEN.	
Vins étrangers . . .	29,329	36,988	39,576	54,469	72,890	62,017	33,094	Vreemde wijn.	
Boissons fermentées mousseuses	294	359	405	1,172	1,432	1,129	1,862	Gegiste schuimdranken.	
Boissons fermentées de fruits	360	321	171	204	282	245	479	Uit fruit gegiste dranken.	
Eaux-de-vie	107,256	127,322	130,907	136,133	121,570	131,764	149,658	Brandewijn.	
Bières	393,110	386,474	392,716	414,033	435,101	443,308	395,894	Bier.	
Vinaigres et acide acét.	520	598	658	708	459	4,647	4,424	Azijn en azijnzuur.	
Sucres et sirops de raffinage	117,189	138,372	123,305	124,060	127,808	138,777	228,765	Suiker en raffinage- stroop.	
Glucoses	6,749	8,304	7,798	7,273	6,969	6,895	6,178	Glucose.	
Margarine et graisses préparées	9,394	11,729	12,688	25,381	45,633	46,305	32,629	Margarine en bereide vetten.	
Tabacs	Droits d'accise sur les tabacs étrangers	16,700	17,724	16,648	16,304	9,809	358,347	386,880	Accijns op vreemde tabak.
	Droits d'accise sur les tabacs indigènes	5,937	6,663	6,951	6,332	4,004			
	Droit proportion- nel de consom.	245,469	251,700	261,701	265,156	300,276			
Allumettes	10,284	11,798	11,278	11,250	10,314	13,860	25,761	Lucifers.	
Eaux minérales . . .	—	—	—	—	—	—	23,634	Mineraal water	
Appareils d'allumage	442	536	581	641	910	1,976	1,932	Aansteektoestellen.	
Benzol	—	—	—	—	—	—	5,052	Benzol	
Huiles minérales . .	81,319	97,944	79,468	141,268	156,762	126,687	90,320	Minerale oliën.	
Cafés	—	—	—	—	—	9,325	57,941	Koffie	
Taxe spéciale de consom- mation	Boissons fer- mentées mousseuses	4,697	6,194	4,766	522	4	6	—	Gegiste schuim- dranken.
	Eaux minér.	29,957	29,369	29,682	32,868	39,268	36,330	—	Spéciale verbruiks- belasting
	Vins non mousseux	9,099	11,614	12,737	14,917	1,575	22	19	Stille wijn.
	Alcools	157,637	149,509	149,836	157,952	153,910	145,841	173,888	Alcohol.
Totaux	1.225.742	1.293.518	1.281.872	1.410.643	1.488.985	1.527.481	1.618.410	Totalen.	

DOUANERECHTEN. — GEÏNDE SOMMEN (1,000 fr.).

(Source : Off. centr. de Statist.)

(Bron : Centr. Dienst v. d. Statist.)

SPÉCIFICATIONS	1937	1938	1939	OPSOMMING
Animaux vivants et produits du règne animal	49,259	51,176	46,407	Levende dieren en voortbrengselen van het dierenrijk.
Produits du règne végétal	187,498	201,226	194,972	Voortbrengselen van het plantenrijk.
Produits minéraux	603,308	642,613	633,704	Minerale voortbrengselen.
Produits des industries alimentaires ; boissons, liquides alcooliques ; vinaigres ; tabacs	158,349	158,243	168,064	Producten der voedingsmiddelenindustrie ; dranken, alcoholische vloeistoffen ; azijn ; tabak.
Produits chimiques et pharmaceutiques ; engraischimiques ; matières colorantes et tannantes, couleurs, laques, vernis et mastics ; essences, parfumeries	27,587	26,979	25,381	Chemische en artsenijproducten ; kunstmest ; kleur- en looistof, verfstoffen, lakken, vernissen en stopverf, essences, reukwerk.
Cires ouvrées, savons ; articles fabriqués avec des cires, huiles, graisses, etc.	2,353	2,334	3,446	Bereide was, zeep ; met was, olie, vet, enz. gefabriceerde artikelen.
Cuir, pelleteries et ouvrages en ces matières	8,259	7,356	5,812	Leder, pelterij en daarvan gefabriceerde artikelen.
Produits de l'industrie textile	87,378	78,024	68,374	Producten der textielnijverheid.
Vêtements, lingerie et confections	35,144	31,533	24,430	Kleding, linnengoed, confectie.
Bois ; ouvrages en bois ou en liège	54,413	46,833	39,924	Hout ; artikelen van hout of van kurk.
Caoutchouc ; ouvrages en caoutchouc	19,128	14,439	12,597	Gummi en gummi-artikelen.
Papier et ses applications	38,890	32,433	33,011	Papier en papierwerk.
Ouvrages en pierres et autres matières minérales ; poteries	14,546	13,407	10,398	Artikelen van steen en van andere delfstoffen ; aardewerk.
Verre et ouvrages en verre	9,170	7,609	5,292	Glas en glaswerk.
Métaux et ouvrages en métaux	54,726	44,438	37,120	Metalen en artikelen van metaal.
Machines, engins mécaniques ; matériel de chemin de fer, matériel électrique	85,916	73,084	59,809	Machines, mechanische werktuigen ; spoorweg- en electrisch materieel.
Véhicules autres que pour voies ferrées	128,206	95,887	59,428	Andere voertuigen dan voor spoorwegen.
Horlogerie, instruments et appareils non dénommés	9,612	9,673	7,087	Uurwerk ; niet genoemde werktuigen en toestellen.
Instruments de musique	2,823	3,191	2,189	Muziekinstrumenten.
Armes	14	17	12	Wapens.
Compositions diverses	38,963	38,095	33,588	Diverse samenstellingen.
Droits perçus { sur des marchandises admises en franchise temporaire partielle à la réimportation de marchandises exportées pour subir une main-d'œuvre à l'étranger	524	265	210	Rechten geheven { van tijdelijk en gedeeltelijk douanerechtvrije koopwaren bij den wederinvoer van koopwaren uitgevoerd om in den vreemde een behandeling te ondergaan.
Droits relatifs aux années antérieures	2,252	6,081	1,342	Rechten betreffende de vorige jaren.
Total	1.621.404	1.586.807	1.473.720	Totaal.

MARCHANDISES SOUMISES AUX DROITS DE DOUANE ET MARCHANDISES LIBRES DE DROITS.

DOUANERECHTPLICHTIGE EN DOUANERECHTVRIJE KOOPWAREN.

(Source : Id.)

(Bron : Id.)

ANNÉES JAREN.	QUANTITÉS (ton.) — HOEVEELHEDEN (ton.)				VALEUR (1,000 fr.) — WAARDE (1,000 fr.)			
	Marchandises — Koopwaren				Marchandises — Koopwaren			
	soumises aux droits de douane douanerechtplichtig		libres douanerechtvrij		soumises aux droits de douane douanerechtplichtig		libres douanerechtvrij	
	Chiffres absolus Absolute cijfers	%	Chiffres absolus Absolute cijfers	%	Chiffres absolus Absolute cijfers	%	Chiffres absolus Absolute cijfers	%
1933	3,159,362	10.5	27,041,703	89.5	6,370,792	43.1	8,413,856	56.9
1934	2,761,047	11.3	28,459,307	88.7	5,296,084	25.6	8,260,669	74.4
1935	2,702,884	11.1	27,427,123	88.9	6,160,126	27.4	10,747,443	72.6
1936	3,011,609	9.3	29,315,666	90.7	6,784,228	32.1	14,361,865	67.9
1937	3,105,852	8.1	35,361,962	91.9	8,031,217	29.6	19,076,630	70.4
1938	2,979,177	9.7	27,864,685	90.3	7,131,665	32.0	15,132,608	68.0
1939	2,522,969	8.7	26,625,381	91.3	6,124,743	32.1	12,951,675	67.9

148 VALEURS SUCCESSORALES. — MONTANT DES MUTATIONS D'IMMEUBLES
ET DES INSCRIPTIONS HYPOTHÉCAIRES.

NALATENSCHAPSWAARDEN. — BEDRAG DER IMMOBILIËNMUTATIES
EN DER HYPOTHECAIRE INSCHRIJVINGEN.

(Les valeurs sont exprimées en milliers de francs. — De waarden staan uitgedrukt in duizendtallen franks).

(Source : Min. des Finances.)

(Bron : Min. van Financiën.)

SPÉCIFICATIONS	1935	1936	1937	1938	1939	OPSOMMING.
Bases des droits de succession						Grondslagen der successierechten
A. Droits de succession : en ligne collatérale entre époux sans enfant	673,057 236,642	700,309 254,766	927,835 319,446	1,053,057 357,749	968,367 313,377	A. Successierechten : in collaterale lijn. tusschen kinderlooze echte- lieden.
B. Droits de succession en ligne directe et entre époux ayant des enfants ou des- cendants communs	2,343,246	2,700,292	2,634,779	2,837,719	2,859,745	B. Successierechten in rechte lijn en tusschen echte- lieden met kinderen of met gemeene afstammelingen.
C. Droits de mutation dus par suite de décès d'étrangers : en ligne directe en ligne collatérale	26,161 5,426	32,747 6,390	41,826 5,398	49,917 16,530	42,708 17,746	C. Mutatierecht verschuldigd ten gevolge van het over- lijden van vreemdelingen : in rechte lijn. in collaterale lijn.
Totaux	3,284,532	3,694,504	3,929,284	4,314,972	4,201,943	Totalen.
Valeur des mutations d'immeubles						Waarden der immobiliënmutaties.
A titre onéreux A titre gratuit	3,677,021 243,713	3,642,740 212,886	3,901,699 344,313	3,849,424 313,356	2,429,535 394,428	Onder bezwarenden titel. Kosteloos verkregen.
Montant des inscrip- tions hypothécaires prises annuellement pour garantir des crédits ouverts ou des créances ordinaires (a)	2,505,150	2,566,568	2,613,904	2,985,418	2,252,863	Bedrag der hypothe- caire inschrijvingen van elk jaar, als waar- borg voor geopende kre- dieten of gewone schuld- vorderingen (a).

STATISTIQUE DES SUCCESSIONS D'APRÈS L'IMPORTANCE DE LEUR ACTIF NET.
STATISTIEK DER NALATENSCHAPPEN NAAR HET NETTO-BEDRAG DER ACTIVA.

(Source : Id.)

(Bron : Id.)

SPÉCIFICATIONS OPSOMMING	Nombre de déclarations Aantal aangiften		Montant net de l'actif Netto-bedrag der activa (1000 fr.)		SPÉCIFICATIONS OPSOMMING	Nombre de déclarations Aantal aangiften		Montant net de l'actif Netto-bedrag der activa (1000 fr.)	
	1938	1939	1938	1939		1938	1939	1938	1939
Moins de 1,000 francs. Minder dan 1,000 fr.	1,682	1,323	1,086	698	500,000 fr. — 1,000,000	620	716	426,831	482,116
1,000 fr. — 5,000	4,701	4,192	14,211	12,748	1,000,000 fr. — 2,000,000	274	285	397,288	387,658
5,000 fr. — 10,000	5,481	4,994	41,140	37,065	2,000,000 fr. — 5,000,000	169	165	522,487	472,938
10,000 fr. — 25,000	12,609	12,029	214,753	204,006	5,000,000 fr. — 10,000,000	33	45	245,335	317,235
25,000 fr. — 50,000	9,339	9,736	337,238	340,753	10,000,000 fr. — 20,000,000	15	30	207,390	420,478
50,000 fr. — 100,000	6,605	7,354	457,719	513,765	plus de 20,000,000.				
100,000 fr. — 250,000	4,547	5,005	704,223	756,614	Meer dan 20,000,000	6	5	209,993	122,484
250,000 fr. — 500,000	1,398	1,552	490,538	508,540					
					Totaux	47,479	47,431	4,270,232	4,577,098
					Totalen.				

(a) Les inscriptions hypothécaires renouvelées sont comptées comme nouvelles inscriptions. — De hernieuwde hypothecaire inschrijvingen zijn als nieuwe inschrijvingen geteld.

(Source : Ministère des Finances.)

(Bron : Ministerie van Financiën.)

PROVINCES	1937	1938	1939			1940			PROVINCIES
			Propriétés non bâties Ongebouwde eigen- dommen	Propriétés bâties Gebouwde eigen- dommen	Total Totaal	Propriétés non bâties Ongebouwde eigen- dommen	Propriétés bâties Gebouwde eigen- dommen	TOTAL TOTAAL	
Anvers . . .	987,776	1,005,715	61,395	960,635	1,022,030	61,291	974,290	1,035,581	Antwerpen. Brabant. West-Vlaand.
Brabant . . .	2,021,206	2,058,762	110,774	1,980,498	2,091,272	110,849	2,008,009	2,118,858	
Flandre occid.	531,289	542,454	135,143	417,384	552,527	135,009	419,653	554,662	
Flandre orient	664,718	669,575	116,798	560,886	677,684	116,760	567,247	684,007	Oost-Vlaand. Henegouwen. Luik.
Hainaut . . .	842,085	839,989	117,405	739,373	856,778	117,361	750,404	867,765	
Liège . . .	831,720	820,791	102,078	727,542	829,620	84,247	699,238	783,485	
Limbourg . .	175,292	178,382	55,678	122,728	178,406	55,779	130,899	186,678	Limburg. Luxemburg. Namen.
Luxembourg .	132,027	133,672	47,504	87,582	135,086	47,149	88,211	135,360	
Namur . . .	241,724	245,599	58,124	189,643	247,767	58,138	191,913	250,051	
Le Royaume	6,427,837	6,494,939	804,899	5,786,271	6,591,170	786,583	5,829,864	6,616,447	Het Rijk.

UNION DU CRÉDIT DE BRUXELLES.

(Source : Id.)

(Bron : Id.)

SPÉCIFICATIONS		1936	1937	1938	1939	OPSOMMING		
Bilan (1.000 fr.)	ACTIF	Encaisse	2,057	2,917	5,262	4,392	Incasso	
		Portefeuille	73,927	75,332	66,634	51,081		Portefeuille
		Comptes-courants	32,273	36,336	35,347	33,968		Rekeningen-courant
		Immeubles et meubles	3,923	4,172	4,844	4,574		Roer. en onroer. goederen
		Divers	258,292	263,562	303,160	282,406		Diversen
	PASSIF	Capital versé	8,966	9,096	8,935	8,224	Gestort kapitaal	
		Réserve et fonds de prévis.	6,325	6,325	8,247	8,444	Reserve en voorz. fondsen	
		Retenues sur bordereau	19,897	19,142	19,482	17,596	Kortingen op borderel	
		Bénéfices non répartis	32	72	72	85	Onuitgekeerde winst	
		Comptes courants et comptes de dépôts divers	76,626	83,768	73,662	58,546	Rekeningen-courant en diverse deposito-rekening	
Divers	258,290	263,396	304,218	283,074	Diversen			
Bénéfices nets	336	520	631	452	Netto-winst			
Renseignements divers	Escompte	Nombre de sociétaires	4,764	4,662	4,527	4,333	Aantal aangeslotenen	
		Capital de garantie à verser ou capital souscrit (1.000 fr.)	170,345	172,831	169,763	156,259	Te storten waarborgkapitaal of ingeteekend kapitaal (1.000 fr.)	
	Rapport % des bénéfices aux versements	0.44	5.70	7.00	5.65	Verhouding % der winst tot de stortingen		
	Escompte	Nombre d'effets	189,182	209,080	200,774	161,871	Aantal effecten	
		Montant (1000 fr.)	397,113	418,344	388,200	334,551	Bedrag (1000 fr.)	
	Escompte	Moyenne par effet (fr.)	2,099	2,001	1,934	2,078	Gemiddelde per effect (fr.)	
		Taux moyen } traites de l'escompte } promesses	3.75 } 5.50 }	3.75 } 5.29 }	4.03 } 5.42 }	4.10 } 5.50 }	Gemiddelde } wissels discontovoet } promessen	
	Frais généraux et amortissement (1.000 fr.)	5,345	4,215	4,492	4,337	Algemeene kosten en aflossing (1.000 fr.)		

B. — DÉTAIL DES IMPOSITIONS (I,000 FR.).

B. — UITEENZETTING VAN DE BELASTINGEN (I,000 FR.)

PROVINCES.	Part dans le produit des impôts de l'Etat et centimes additionnels y afférents. Aandeel in de opbrengst der Rijksbelastingen en daarop betrekking hebbende opcentimes.	Taxe sur — Belasting op						Tot.		PROVINCIËS.
		les chiens. de honden.	les débits de tabacs et de boissons. de tabaks-winkels en drankhuizen	les permis de port d'armes de jacht-akten.	les sociétés, l'industrie et les charbonnages. de vennootschappen, de nijverheid en de steenkoolmijnen	les vélos et autos. de rijwielen en auto's.	Autres taxes provinciales. Andere provinciale belastingen.	Chiffres absolus. Absolute cijfers.	Quotités par habit. Bedrag per inwoner. fr.	
1936										
Anvers	50,339	2,086	704	27	—	7,752	4,360	74,268	60.16	Antwerpen.
Brabant	80,725	3,117	—	63	—	3,749	1,319	88,973	50.65	Brabant.
Fl. occidentale.	28,822	1,907	1,168	23	—	5,847	648	38,415	40.25	West-Vlaand.
Fl. orientale .	34,740	2,906	616	21	4,077	6,275	4,137	52,772	44.46	Oost-Vlaand.
Hainaut	48,294	2,792	565	61	5,575	4,915	3,508	65,710	52.68	Henegouwen.
Liège	42,451	1,404	586	48	—	3,152	1,508	49,149	50.60	Luik.
Limbourg . . .	6,827	890	677	14	1,704	2,323	540	12,975	32.24	Limburg.
Luxembourg . .	3,576	719	440	29	135	990	474	6,363	28.64	Luxemburg.
Namur	9,345	848	503	40	315	1,546	189	12,786	35.91	Namen.
LE ROYAUME.	314,119	16,669	5,259	326	11,806	36,549	16,683	401,411	48.18	HET RIJK.
1937.										
Anvers	62,730	2,149	686	28	—	8,335	3,100	77,028	61.86	Antwerpen.
Brabant	77,748	2,660	—	65	—	4,127	1,403	86,003	48.75	Brabant.
Fl. occidentale.	19,225	1,837	917	22	—	6,195	589	28,785	29.96	West-Vlaand.
Fl. orientale .	37,130	2,343	564	21	2,851	8,706	2,374	53,989	45.42	Oost-Vlaand.
Hainaut	59,228	2,879	592	159	7,792	5,325	3,705	70,680	56.82	Henegouwen.
Liège	43,409	1,446	605	50	—	3,427	1,502	50,439	51.90	Luik.
Limbourg . . .	6,653	879	485	15	2,038	2,470	323	12,863	31.37	Limburg.
Luxembourg . .	3,890	712	440	28	—	1,130	617	6,817	30.92	Luxemburg.
Namur	9,655	846	512	39	404	1,642	188	13,286	37.27	Namen.
LE ROYAUME.	310,668	15,751	4,801	427	13,085	41,357	13,801	399,890	47.82	HET RIJK.
1938.										
Anvers	69,403	2,202	712	28	1,428(a)	8,410	1,718	83,901	66.90	Antwerpen.
Brabant	64,772	2,676	—	64	—	2,385	1,588	71,485	40.36	Brabant.
Fl. occidentale.	28,648	1,883	1,182	22	—	7,202	572	39,509	40.90	West-Vlaand.
Fl. orientale .	38,170	1,923	489	22	3,573	5,524	2,756	52,457	44.90	Oost-Vlaand.
Hainaut	61,506	2,856	582	59	8,017	4,936	2,643	80,599	65.08	Henegouwen.
Liège	45,226	1,458	610	49	—	3,510	1,149	52,002	53.46	Luik.
Limbourg . . .	7,301	909	509	16	1,708	2,140	1,664	14,247	34.20	Limburg.
Luxembourg . .	4,126	685	421	25	175(a)	1,083	444	6,959	31.70	Luxemburg.
Namur	11,123	831	509	38	417	1,718	196	14,832	41.64	Namen.
LE ROYAUME.	330,275	15,423	5,014	323	15,318	36,908	12,730	415,991	49.60	HET RIJK.
1939										
Anvers	70,640	2,326	715	23	1,393(a)	8,479	1,480	85,056	67.50	Antwerpen.
Brabant	79,830	2,483	—	51	—	2,469	1,571	86,404	48.83	Brabant.
Fl. occidentale.	26,865	1,902	1,160	16	—	7,542	463	37,948	39.09	West-Vlaand.
Fl. orientale .	39,030	1,550	398	18	3,033	4,576	2,026	50,631	42.32	Oost-Vlaand.
Hainaut	Henegouwen.
Liège	41,857	1,400	1,511	40	—	4,143	2,802	51,753	53.36	Luik.
Limbourg . . .	7,076	885	674	13	2,114	2,743	530	14,053	33.35	Limburg.
Luxembourg . .	3,865	641	410	21	171	1,079	421	6,668	30.22	Luxemburg.
Namur	9,972	803	504	31	413	1,732	127	13,582	38.20	Namen.
LE ROYAUME.	HET RIJK.

(a) Force motrice. — (a) Drijfkracht.

PROVINCES.	Cours, tribunaux, prisons, gendarmerie.	Cultes	Instruction publique et constructions scolaires	Routes provinciales.	Voirie communale	Chemins de fer vicinaux.	Dotation et amortissement d'emprunts.	Bien-faisance publique.	Autres dépenses.	Tot. (a)	PROVINCIËS.
	Gerechts-hoven, recht-banken, gevangenis-sen, Rijks-wacht.	Eeredienst.	Openbaar onderwijs en school-bouw.	Provinciale wegen.	Ge-meentewegen.	Buurt-tram-wegen.	Dotatie en aflossing van leening-en.	Openbare welda-digheid.	Andere uit-gaven.		
1936.											
Anvers	315	510	15,996	8,458	2,914	1,883	16,080	2,053	30,430	78,639	Antwerpen.
Brabant	39	27	16,644	7,598	7,488	1,790	3,868	30,470	12,980	80,904	Brabant.
Fl. occidentale .	64	442	5,322	3,436	1,748	1,980	4,423	10,276	5,356	33,047	West-Vlaand.
Fl. orientale .	—	17	9,995	4,252	—	—	33,323	15,354	8,105	71,046	Oost-Vlaand.
Hainaut	201	—	31,512	3,406	320	—	17,559	15,857	10,179	79,034	Henegouwen.
Liège	20	9	10,313	330	20,881	1,801	13,022	16,103	5,048	67,587	Luik.
Limbourg . . .	787	143	2,818	—	2,880	848	2,740	2,676	6,081	18,973	Limburg.
Luxembourg . .	5	88	381	1,641	168	528	2,546	951	2,298	8,606	Luxemburg.
Namur	4	61	1,386	3,403	912	881	1,536	3,395	3,149	14,727	Namen.
LE ROYAUME.	1,435	1,297	94,367	32,524	37,311	9,711	95,097	97,195	83,626	452,563	HET RIJK.
1937.											
Anvers	177	769	18,926	5,729	4,561	1,896	21,324	2,247	31,980	87,609	Antwerpen.
Brabant	35	18	18,672	6,114	3,550	2,060	13,083	26,417	18,424	88,373	Brabant.
Fl. occidentale .	93	190	4,102	1,118	2,876	1,968	2,774	7,739	7,162	28,022	West-Vlaand.
Fl. orientale .	2,444	539	10,625	13,146	—	1,147	19,021	11,872	7,421	66,215	Oost-Vlaand.
Hainaut	82	—	35,123	3,595	320	2,433	13,766	23,628	24,484	103,341	Henegouwen.
Liège	10	1	8,889	468	9,641	1,854	11,292	14,333	10,105	56,593	Luik.
Limbourg . . .	20	225	3,269	—	2,884	937	2,930	2,169	5,367	17,801	Limburg.
Luxembourg . .	23	81	393	1,631	596	516	2,301	887	2,170	8,688	Luxemburg.
Namur	10	109	1,947	4,047	2,555	878	1,544	2,829	5,023	18,942	Namen.
LE ROYAUME.	2,894	1,932	101,946	35,758	26,033	13,689	88,125	92,121	112,136	475,584	HET RIJK.
1938.											
Anvers	305	730	21,882	5,887	6,183	1,896	22,171	2,209	38,580	99,843	Antwerpen.
Brabant	25	13	19,331	9,426	4,458	2,142	3,935	29,148	33,910	102,388	Brabant.
Fl. occidentale .	328	238	8,660	7,543	4,338	1,968	4,101	11,779	9,714	48,669	West-Vlaand.
Fl. orientale .	1,742	414	14,022	5,115	—	1,143	25,402	15,633	10,919	74,390	Oost-Vlaand.
Hainaut	320	—	40,202	3,490	320	2,463	14,916	13,834	22,028	97,573	Henegouwen.
Liège	18	—	10,893	3,085	6,477	2,334	12,644	13,736	9,054	58,241	Luik.
Limbourg . . .	48	305	4,014	—	2,706	1,000	2,406	2,244	13,796	26,519	Limburg.
Luxembourg . .	4	32	568	884	253	38	2,889	772	2,993	8,433	Luxemburg.
Namur	19	104	1,835	4,167	2,917	881	1,597	2,469	10,449	24,438	Namen.
LE ROYAUME.	2,809	1,836	121,407	39,597	27,652	13,865	90,061	91,824	151,443	540,494	HET RIJK.
1939.											
Anvers	202	570	20,968	5,407	2,534	1,890	22,055	18,362	19,353	91,341	Antwerpen.
Brabant	12	20	21,828	7,396	2,418	2,143	3,935	30,534	75,979	144,265	Brabant.
Fl. occidentale .	61	179	9,412	1,082	5,875	2,014	2,188	11,577	12,952	45,340	West-Vlaand.
Fl. orientale .	239	357	13,981	5,599	—	1,130	10,208	15,338	8,738	55,590	Oost-Vlaand.
Hainaut	Henegouwen.
Liège	86	3	10,834	435	5,715	3,968	15,831	11,256	25,737	73,865	Luik.
Limbourg . . .	1	29	5,037	—	3,158	—	3,431	2,562	7,523	21,741	Limburg.
Luxembourg . .	28	63	1,174	1,940	1,203	518	2,421	665	2,194	10,206	Luxemburg.
Namur	98	84	2,409	4,786	3,970	845	1,823	3,713	4,980	22,708	Namen.
LE ROYAUME.	HET RIJK.

(a) Déficit d'exercices antérieurs non compris. Het tekort van vorige dienstjaren niet meegeteld. 1936: Antwerpen (Anvers): 9,045,601 fr. — Oost-Vlaanderen (Fl. orientale): 2,344,105 fr. — Hainaut (Henegouwen): 629,185 fr. — 1937: Antwerpen (Anvers): 6,450,897 fr. — Oost-Vlaanderen (Fl. orientale): 2,064,065 fr. — Liège (Luik): 826,064 fr. — Luxembourg (Luxemburg) 522,124 fr. — Hainaut (Henegouwen): 285,930 fr. — 1938: Antwerpen (Anvers): 13,598,984 fr.; Brabant: 64,733,173 fr.; Oost-Vlaanderen (Flandre orientale): 5,725,720 fr. — 1939: Antwerpen (Anvers): 4,756,721 fr. — Oost-Vlaanderen (Flandre orientale): 7,318,957 fr. — Limburg (Limbourg): 2,403,039 fr.

**BIENS PATRIMONIAUX DES PROVINCES (a)
PATRIMONIALE GOEDEREN DER PROVINCIËS (a)**

153

(Source : Administrations provinciales).

(Bron : Provinciale besturen).

PROVINCES	Contenance cadastrale des propriétés Kadastrale oppervlakte der eigendommen			Revenu cadastr. des propriétés imposables. Kadastraal inkomen der belastbare eigendommen	PROVINCIES.	
	imposables belastbaar	non imposables onbelastbaar	Total Totaal			
	hect. a. c.	hect. a. c.	hect. a. c.	Fr.		
1939						
Anvers	85 94 73	144 54 83	230 49 56	87,587	Antwerpen.	
Brabant	16 32	123 65 50	123 81 82	70,150	Brabant.	
Flandre occidentale . . .	—	2 01 67	2 01 67	—	West-Vlaanderen.	
Flandre orientale	2 81 78	41 66 63	44 48 41	15,679	Oost-Vlaanderen.	
Hainaut	17 70 74	34 39 91	52 10 65	50,977	Henegouwen.	
Liège	4 07 59	107 86 20	111 93 79	18,710	Luik.	
Limbourg	518 38 90	3 17 34	521 56 24	77,398	Limburg.	
Luxembourg	1 50	26 40	27 90	3,400	Luxemburg.	
Namur	2 40	205 82 61	205 85 01	8,800	Namen.	
Le Royaume . . .	629 13 96	663 41 09	1,292 55 05	332,701	Het Rijk.	
Le Royaume. {	1936	123 30 24	457 69 81	581 00 05	270,794	1936 } Het Rijk.
1937	172 27 76	430 85 90	603 13 66	250,810	1937	
1938	660 79 91	538 66 69	1,199 46 60	367,507	1938	

**DETTES DES COMMUNES ET DES PROVINCES ARRÊTÉES AU 31 DÉCEMBRE
(en milliers de francs)**

**SCHULDEN DER GEMEENTEN EN DER PROVINCIËS AFGESLOTEN OP 31 DECEMBER
(in duizendtallen franks)**

(Source : Ministère de l'Intérieur).

(Bron : Ministerie van Binnenlandsche Zaken).

Spécifications	Emprunts contractés — Leeningen opgenomen									Montant total de la dette
	Au Crédit Communal - Bij het Gemeentekrediet						Par émis- sions publiq.	A l'étran- ger	A des particu- liers	
	Montant de la dette Bedrag der schuld			Charge de la dette Lasten der schuld			Bij open- bare uitgifte	in den vreemde	bij par- ticulier.	
	à long terme	à court terme	Total	Annuités	Intérêts	Total	Montant de la dette	Montant de la dette	Montant de la dette	
op langen termijn	op korten termijn	Totaal	Annui- teiten	Intrest.	Totaal	Bedrag der schuld	Bedrag der schuld	Bedrag der schuld	Totaal bedrag der schuld	
1937										
Communes- Gemeenten	5,427,116	521,830	5,948,946	—	—	—	5,579,144	300,000	—	11,828,090
Provinces - Provincies	778,918	37,460	816,378	—	—	—	104,039	—	—	920,417
Total - Totaal	6,206,034	559,290	6,765,324	—	—	—	5,683,183	300,000	—	12,748,507
1938										
Communes Gemeenten	5,589,500	717,100	6,306,600	294,800	32,200	327,000	5,294,687	300,000	141,183	12,042,470
Provinces - Provincies	780,800	44,500	825,300	46,200	2,000	48,200	101,624	—	—	926,924
Total - Totaal	6,370,300	761,600	7,131,900	341,000	34,200	375,200	5,396,311	300,000	141,183	12,969,394
1939										
Communes - Gemeenten	5,759,500	916,000	6,675,500	310,000	41,200	351,200	5,565,752	291,000	164,593	12,696,845
Provinces - Provincies	777,500	43,100	820,600	46,500	1,950	48,450	100,641	—	—	921,241
Total - Totaal	6,537,000	959,100	7,496,100	356,500	43,150	399,650	5,666,393	291,000	164,593	13,618,086

(a) Situation au 31 décembre. — (a) Toestand op 31 December.

STATISTIQUE DES BUDGETS COMMUNAUX (EXERCICE 1939)
POUR LES COMMUNES DE 5,000 HABITANTS ET PLUS

I. RECETTES — I. ONTVANGSTEN

(Source : Office central de Statistique).

NATURE DES RECETTES — AARD DER ONTVANGSTEN	Communes de — Gemeenten met						TOTAL — TOTAAL
	100,000 habitants plus 100,000 inwoners en meer	50,000 à moins de 100,000 habitants 50,000 tot minder dan 100,000 inwon.	20,000 à moins de 50,000 habitants 20,000 tot minder dan 50,000 inwon.	10,000 à moins de 20,000 habitants 10,000 tot minder dan 20,000 inwon.	5,000 à moins de 10,000 habitants 5,000 tot minder dan 10,000 inwon.		
Population - Bevolking (31.XII.1938)	913,560	629,878	1,188,219	1,148,157	1,340,707	5,220,511	
A. Budget ordinaire — Gewone begrooting.							
Quotes parts et Fonds des communes. — Aandeelen en fondsen der gemeenten	93,855,934	56,925,624	83,428,401	62,437,761	72,405,685	369,953,405	
Impositions communales. — Gemeentebelastingen	326,929,165	135,849,881	191,919,081	127,603,924	113,498,027	895,800,078	
Patrimoine comm. et redevances. — Gem. patrimonium en retributies. Régies ou services assimilés. — Gemeentebedr. of gelijkgest. diensten	105,750,490	41,538,077	51,143,965	21,812,928	19,311,968	239,557,428	
Assistance publ. et prévoyance soc. — Openb. onderst. en soc. voorzorg . Hvgiène et salubrité publique. — Volksgezondheid	145,857,688	48,952,689	40,564,296	11,852,019	11,965,059	259,191,751	
Assistance publ. et prévoyance soc. — Openb. onderst. en soc. voorzorg . Hvgiène et salubrité publique. — Volksgezondheid	8,558,224	3,195,130	5,680,776	3,368,323	3,499,689	24,302,142	
Voirie et travaux publics. — Wegen en openbare werken	5,654,625	2,484,843	4,576,385	2,828,194	3,205,970	18,750,017	
Culte — Eeredienst	2,918,549	2,146,460	1,149,796	1,171,668	1,941,088	9,327,561	
Instruction publique. — Openb. onderwijs	13,612	2,300	22,686	18,828	6,205	63,631	
Beaux-Arts, Sciences, Lettres — Schoone kunsten, letteren, wetenschappen	83,621,871	43,046,335	82,640,858	82,410,831	100,992,656	392,712,551	
Agriculture — Landbouw	2,303,275	1,351,540	3,375,720	707,658	354,264	8,092,457	
Etat civil, popul., élect., milice — Burg. stand, bevolk., verkiez., ml.	3,000	—	7,720	5,100	1,060	16,880	
Police, sûreté, service des incendies, éclairage publ. — Politie, veiligh., brandw., openbare verlichting	1,512,800	748,301	906,570	551,152	562,259	4,281,082	
Pensions — Pensioenen	18,503,184	2,815,323	848,210	125,748	144,316	22,436,781	
Dettes commun. — Gemeenteschuld	11,408,924	1,925,917	4,368,740	3,440,228	2,044,279	23,787,188	
Autres recettes — Andere ontvangsten	81,620,759	21,680,341	19,672,757	11,700,644	10,944,503	145,619,004	
Autres recettes — Andere ontvangsten	23,372,448	4,686,521	7,148,130	1,910,389	3,877,916	40,995,404	
Solde des exercices antérieurs. — Saldo der vorige dienstjaren	52,221,950	47,220,519	68,471,477	51,988,321	62,179,532	282,090,799	
Total — Totaal	964,106,498	414,577,901	565,925,568	383,933,716	407,534,476	2,736,078,159	
B. Budget extraordinaire — Buitengewone begrooting.							
Patrimoine communal — Gemeentelijk patrimonium	27,191,880	8,765,212	19,167,427	21,883,270	14,700,763	91,708,552	
Régies ou services assimilés. — Gemeentebedrijven of daarmee gelijkgestelde diensten	29,194,040	6,637,920	7,942,286	6,813,739	11,837,022	62,425,007	
Voirie et travaux publics — Wegen en openbare werken	21,917,113	20,872,267	61,051,157	106,630,109	155,660,650	366,131,296	
Culte — Eeredienst	2,000	75,000	111,000	2,403,010	1,595,039	4,186,049	
Instruction publ. — Openb. onderw.	7,571,124	8,887,873	13,835,841	28,596,565	17,343,312	76,234,715	
Emprunts — Leeningen	53,756,826	92,414,315	214,781,194	189,663,765	234,902,843	785,518,943	
Recettes diverses — Div. ontvangst.	15,831,657	8,697,145	13,817,600	15,320,381	17,433,776	71,100,559	
Solde des exercices antérieurs. — Saldo der vorige dienstjaren	111,853,450	14,186,834	53,115,354	16,876,855	22,952,323	218,984,816	
Total général — Algemeen totaal	267,318,090	160,536,566	383,821,859	388,197,694	476,425,728	1,676,289,937	

N. B. — La brochure « Statistique des budgets communaux de l'exercice 1939 pour les communes de 5,000 habitants et plus », publiée par l'Office central de statistique, donne les renseignements du tableau commune par commune.

II. DÉPENSES — II. UITGAVEN

(Bron : Centrale Dienst voor de Statistiek).

NATURE DES DÉPENSES — AARD DER UITGAVEN	Communes de — Gemeenten met						TOTAL — TOTAAL
	100,000 habitants et plus 100,000 inwoners en meer	50,000 à moins de 100,000 habitants 50,000 tot minder dan 100,000 inwon.	20,000 à moins de 50,000 habitants 20,000 tot minder dan 50,000 inwon.	10,000 à moins de 20,000 habitants 10,000 tot minder dan 20,000 inwon.	5,000 à moins de 10,000 habitants 5,000 tot minder dan 10,000 inwon.		
Population-Bevolking (31.XII.1938)	913,550	629,878	1,188,219	1,148,157	1,340,707	5,220,511	
A. Budget ordinaire — Gewone begrooting.							
Administration génér. - Alg. bestuur	31,103,626	16,865,862	23,140,793	16,315,625	18,264,074	105,689,980	
Frais de perception, non valeurs et remboursements. — Inningskosten, onwaardens, terugbetalingen	15,068,313	8,606,933	14,495,402	9,394,209	10,282,455	57,847,312	
Patrimoine communal. — Gem. patrimonium	14,017,739	8,369,432	7,400,522	4,507,353	6,052,627	40,347,673	
Régies ou services assimilés. — Gemeentebedrijven of gelijkgest. diensten	15,136,841	9,192,691	26,543,364	5,258,194	6,664,522	62,795,612	
Assistance publique et prévoyance sociale — Op. onderst. en soc. voorzorg	110,556,906	54,253,182	76,951,846	48,359,439	46,359,368	336,480,741	
Hvgiène et salubrité publique. — Volksgezondheid.	39,949,002	21,674,634	24,714,716	13,637,386	11,648,438	111,624,176	
Voirie et travaux publics. — Wegen en openbare werken	43,893,788	19,096,600	31,815,092	25,163,214	26,042,397	146,011,091	
Culte. — Eeredienst	608,336	1,186,335	1,490,406	1,592,968	1,833,125	6,711,170	
Instruction publique. - Op. onderw.	199,321,958	86,262,875	125,554,761	108,475,147	123,597,145	643,211,886	
Beaux-Arts, Sciences, Lettres — Schoone kunsten, lett., wetenschappen	19,829,061	5,974,115	11,742,744	3,424,824	2,537,884	43,508,628	
Agriculture — Landbouw	3,800	50,630	199,340	213,295	334,141	801,206	
Etat civil, popul., elect. milice., — Burg. stand, bevolk., verkiez., milicie	9,175,535	6,826,562	9,056,023	5,910,637	4,704,186	35,672,943	
Police, sûreté, serv. des incendies, éclair. publ. — Politie, veiligheidsbrandw., openb. verlicht.	136,449,051	48,220,555	62,097,883	32,672,838	27,044,117	306,484,444	
Pensions. — Pensioenen	81,831,683	26,561,735	23,896,805	10,811,688	8,411,719	151,513,630	
Dette communale. - Gemeenteschuld	284,217,809	75,868,661	96,037,012	65,259,384	68,598,101	589,980,967	
Dépenses diverses. Div. uitgaven	18,253,622	17,538,872	21,180,861	15,994,471	24,410,864	97,378,690	
Solde des exercices antérieurs. — Saldo der vorige dienstjaren	164,229,147	11,842,947	7,815,191	12,463,520	12,904,135	209,254,940	
Total — Totaal	1.183.646.217	418.392.621	564.132.761	379.454.192	399.689.298	2.945.315.089	
B. Budget extraordinaire — Buitengewone begrooting.							
Patrimoine communal — Gemeent. patrimonium	25,556,928	10,623,195	62,305,008	31,146,569	36,846,745	166,478,445	
Régies ou services assimilés. — Gemeentebedr. of gelijkgest. diensten	60,082,703	21,735,739	13,877,545	19,268,109	23,126,470	138,090,566	
Voirie et travaux publics. — Wegen en openbare werken	59,482,719	57,431,006	127,044,804	176,616,094	235,140,040	655,714,663	
Culte. — Eeredienst	274,000	2,590,491	2,587,074	5,094,969	5,458,406	16,004,940	
Instruction publique. - Op. onderwijs	19,814,053	18,977,926	37,094,007	43,414,396	30,171,838	149,472,220	
Dette. — Schuld	12,306,634	30,254,381	64,402,886	73,751,432	118,601,808	299,317,141	
Dépenses diverses. Div. uitgaven	28,739,292	5,801,044	32,806,160	16,543,501	8,000,930	91,890,927	
Solde des exercices antérieurs. — Saldo der vorige dienstjaren	4,055,679	20,975,628	42,925,380	20,075,200	17,057,533	105,080,420	
Total général — Algemeen tot.	210.312.008	168.389.410	383.042.864	385.910.270	474.403.770	1.622.058.322	

N. B. — De uitgave « Statistiek der gemeentebegrotings over het dienstjaar 1939 voor de gemeenten met 5,000 inwoners en meer, uitgegeven door den Centralen Dienst voor de Statistiek » bevat per gemeente de inlichtingen uit bovenstaande tabel.

STATISTIQUE FINANCIÈRE DES COMMUNES DE 40,000 HABITANTS AU MOINS,
FINANCIEELE STATISTIEK VAN DE GEMEENTEN MET MINSTENS 40,000 INWONERS,

I. — RECETTES.

(Source : Office central de statistique).

NATURE DES RECETTES. — AARD DER ONTVANGSTEN.	Antwerpen Anvers 273,317 inw.-hab.	Bruxelles Brussel 191,678 hab.-inw.	Gent — Gand 162,858 inw.-hab.	Liège — Luik 162,229 hab.-inw.	Schaerbeek Schaarbeek 123,468 hab.-inw.	Anderlecht 88,048 hab.-inw.	Ixelles — Elsene 89,317 hab.-inw.	Saint-Gilles Sint-Gillis 61,341 hab.-inw.	Molenbeek St Jean St-Jans Molenbeek 62,606 hab.-inw.
A. — Recettes ordinaires.									
Solde des exercices antérieurs. — Saldo der vorige dienstjaren	57,667	42,161	45,335	8,107	5,851	4,180	6,860	5,583	9,339
Quotes parts. — Aandeelen : dans les imp. d'Etat — in de Rijksbelast. dans le Fonds des comm. — Fonds der gemeenten	17,676	13,661	4,014	4,949	3,595	2,987	3,071	2,150	2,553
Impositions comm. — Gemeentebelast. centimes additionn. — Opcentimes taxes dir. — rechtstreeksche belast.	51,685	54,929	18,801	21,679	12,608	10,631	10,078	8,245	7,728
taxes indir. — onrechtstr. belast.	34,217	29,590	10,141	19,295	11,042	7,957	4,791	5,314	5,952
taxes de rembours. — verhaalbelast.	1,633	4,549	1,177	3,576	1,566	908	1,542	1,182	814
Patrimoine comm. et redev. — Gem. patrimonium en retributies	—	2,822	4	307	3,947	1,492	1,175	36	64
Régies ou serv. assim. — Gemeentebedrijf of gelijkgest. diensten	41,780	35,466	9,179	14,948	2,929	2,016	7,522	2,859	3,428
Assistance publ. et prévoyance soc. — Openb. onderst. en soc. voorzorg	5,077	55,870	18,223	29,480	14,201	9,613	6,149	10,866	4,595
Hygiène et salubrité publ. — Volksgezondheid	—	2,742	2,040	474	—	740	77	24	12
Voirie et travaux publics — Wegen en openbare werken	1,387	1,052	1,410	1,413	460	771	71	106	4
Culte — Eeredienst	14	1	1,337	892	—	387	10	13	88
Instruction publ. — Openb. onderwijs	—	6	—	7	—	—	4	—	1
Beaux-Arts, Sciences, Lettres — Schoone kunsten, letteren, wetenschappen	26,275	10,010	10,560	15,253	8,237	8,062	3,767	5,131	4,062
Agriculture — Landbouw	514	863	575	472	—	198	12	133	177
Etat civil, popul., élect., milice — Burg. stand, bevolk., verkiez., mil.	—	1	—	—	—	—	—	—	—
Police, sûreté, service des incendies, éclairage publ. — Politie, veilig., brandw., openbare verlichting.	387	393	197	188	193	68	150	157	40
Pensions — Pensioenen	14,916	2,215	626	42	35	1,697	345	33	16
Dettes commun. — Gemeenteschuld	107	3,014	314	8,200	—	34	2,398	190	12
Autres recettes — Andere ontvangsten	51,842	5,018	15,720	3,880	2,028	8,863	6,592	2,354	1,246
	1,211	415	794	2,298	80	805	50	60	115
Total — Totaal	323,691	280,916	148,773	144,366	73,957	65,935	60,455	48,746	43,934
B. — Recettes extraordinaires.									
Solde des exercices antérieurs — Saldo der vorige dienstjaren	2,603	113,268	32,174	14,937	5,968	2,778	1,125	—	1,034
Patrimoine communal — Gemeentelijk patrimonium	461	9,770	1,457	3,449	861	24	6,800	28	1,571
Régies ou serv. assim. — Gemeentebedrijven of daarm. gelijkgest. diensten.	2,109	3,983	31,678	918	—	2,470	—	143	—
Voirie et travaux publics — Wegen en openbare werken	4,450	2,543	420	467	210	12	1,700	—	1,252
Culte — Eeredienst	—	504	—	2	21	3	—	—	—
Instruction publ. — Openb. onderwijs	1,131	2,754	—	2,179	365	1,393	7	137	88
Emprunts — Leeningen	3,451	187,963	1,048	114,946	3,021	7,138	10,000	19,450	3,585
Recettes diverses — Div. ontvangsten	63,425	78	4	8,859	159	4	22	153	5
Total — Totaal	77,630	320,863	66,781	145,757	10,605	13,822	19,654	19,911	7,535
Total général — Algemeen totaal	401,321	601,779	215,554	290,123	84,562	79,757	80,109	68,657	51,469

D'APRÈS LES COMPTES (1.000 FR.) — ANNÉE 1938.
 NAAR DE REKENINGEN (1.000 FR.) — JAAR 1938.

I. — ONTVANGSTEN.

(Bron: Centr. Dienst v. d. Statistiek).

Mechelen Malines 62,311 inw.-hab.	Borgerhout 54,626 inw.-hab.	Brugge Bruges 51,884 inw.-hab.	Oostende Ostende 50,263 inw.-hab.	Etterbeek 49,238 hab.-inw.	Uccle — Ukkel 52,818 hab.-inw.	Deurne 56,664 inw.-hab.	Seraing 42,981 hab.-inw.	Verviers 42,931 hab.-inw.	Berchem 45,576 inw.-hab.	Forest — Vorst 45,695 hab.-inw.	Aalst — Alost 41,131 inw.-hab.	Sint-Niklaas Saint-Nicolas 41,933 inw.-hab.	Kortrijk Courtrai 40,979 inw.-hab.
A. — Gewone ontvangsten.													
4,565	1,334	7,053	12,677	4,149	7,787	6,867	6,243	5,406	1,980	8,426	1,949	1,836	4,136
360	2,385	1,064	5,725	1,521	1,810	2,274	1,867	1,024	1,767	1,630	957	1,107	861
2,628	2,505	2,255	2,460	2,879	3,053	2,273	2,055	2,340	2,246	2,945	1,528	1,528	1,728
5,484	5,223	4,297	3,787	4,285	4,800	2,634	4,042	5,418	8,170	4,611	4,367	3,223	3,585
3,401	4,148	2,316	2,741	2,725	6,000	2,739	5,710	4,217	5,134	2,243	2,405	2,041	2,159
1,443	508	712	3,140	366	1,005	753	265	772	237	426	92	311	44
42	53	237	928	555	1,539	309	38	260	45	180	370	96	310
—	4,765	3,742	8,819	5,914	8,302	1,450	1,330	1,255	1,577	7,127	705	758	1,199
933	—	1,736	11,112	—	—	—	453	2,832	—	—	—	95	373
38	29	401	389	13	10	11	—	57	—	—	312	291	—
194	169	616	358	43	27	167	—	1,919	8	34	109	46	1
4	1	8	1,633	63	66	4	—	4	3	5	—	8	6
5,923	2,267	4,080	4,304	2,978	2,969	1,703	2,863	3,755	2,389	2,397	3,193	2,766	293
298	—	334	143	350	29	—	1	—	172	80	136	65	139
36	34	65	56	54	106	37	58	42	77	64	14	13	10
7	—	42	523	80	44	—	11	23	—	15	4	9	6
5	6	362	439	8	364	3	98	587	6	208	—	91	229
2,328	1,920	1,111	—	302	1,184	141	257	1,307	3,925	126	400	534	1,536
136	226	378	1,240	122	134	124	2,169	302	257	74	12	1,161	35
27,825	25,573	30,809	60,474	26,412	39,231	21,489	27,460	31,520	27,994	30,591	16,561	15,979	16,650
B. — Buitengewone ontvangsten.													
1,347	453	3,620	6,712	1,682	313	636	13,473	252	63	5,392	—	1,928	215
275	—	546	173	692	242	—	8	73	199	771	1,362	1	373
—	—	203	—	—	—	—	—	—	—	—	—	—	—
513	137	793	561	18	1,358	3,814	—	41	143	30	3,109	891	71
80	—	—	—	—	3	—	—	—	—	—	—	—	—
3,264	12,788	1,440	4,448	6,110	1,532	541	6,149	9,790	1	246	61	17	43
1	244	113	1,959	1,492	146	78	223	18	425	261	5,775	1,193	1,882
5,481	13,622	6,715	13,853	9,994	3,598	11,218	23,494	1,168	1,076	6,908	10,886	4,040	2,584
33,306	39,195	37,524	74,327	36,406	42,829	32,707	50,954	32,688	29,070	37,499	27,447	20,019	19,234

II. — DÉPENSES.

NATURE DES DÉPENSES — AARD DER UITGAVEN	Antwerpen Anvers 273,317 inw.-hab.	Bruxelles Brussel 191,678 hab.-inw.	Gent — Gand 162,858 inw.-hab.	Liège — Luik 162,229 hab.-inw.	Schaerbeek Schaarboek 123,468 hab.-inw.	Anderlecht 88,048 hab.-inw.	Ixelles — Elsene 89,317 hab.-inw.	Saint-Gilles Saint-Gillis 61,317 hab.-inw.	Molenbeek St-Jean St-Jans Molenbeek 62,606 hab.-inw.
A. — Dépenses ordinaires.									
Solde des exercices antérieurs — Saldo der vorige jaren	7,750	77,338	43,812	9,797	9,291	2,174	396	109	614
Adminstr. génér. — Alg. bestuur . . .	10,537	9,904	4,583	3,703	3,154	2,715	3,689	1,844	2,051
Frais de perception, non valeurs et remboursements. — Inningskosten, onwaardens, terugbetalingen	3,999	4,684	1,829	2,446	1,692	836	920	1,391	819
Patrimoine communal. — Gem. patrimonium	4,332	5,471	3,806	418	342	1,409	646	527	347
Régies ou serv. assim. — Gemeentebestrijven of gelijkgest. diensten . .	15,723	50	—	22	—	—	4,699	291	—
Assistance publ. et prévoyance soc. — Op. onderst. en soc. voorzorg	30,149	39,021	17,326	9,620	10,811	10,507	9,982	6,346	6,747
Hygiène et salubr. publ. — Volksgezondh.	3,725	12,495	7,184	10,806	4,500	4,035	973	2,646	2,218
Voirie et trav. publ. — Wegen en openbare werken	14,142	8,483	6,547	8,788	3,570	3,376	1,661	1,273	2,234
Culte. — Eeredienst	100	289	114	101	74	40	112	55	37
Instruction publ. — Op. onderwijs:									
A. Enseign. primaire — Lag. onderwijs									
a. écoles primaires — Lag. scholen	29,464	20,755	12,819	15,048	11,012	10,858	7,075	5,373	6,448
b. écoles gardiennes — b. bewaarsch	5,969	4,673	2,051	2,343		1,305	625	456	707
B. Ec. d'adultes. — Adultenscholen .	60	—	156	147	—	105	104	—	8
C. Enseign. moyen — Midd. onderwijs									
a. pour garçons — a. voor jongens	155	3,259	42	4,057	44	627	157	3,304	53
b. pour filles — b. voor meisjes	1,691	4,775	1,470	6,466		599	240	2,219	51
D. Enseign. technique — Techn. onderw.	12,470	9,744	3,860	10,605	2,353	2,022	602	1,519	—
E. Enseign. supérieur — Hoog. onderw.	2,033	—	9	125	3,586	—	20	10	—
F. Dépenses div. — Div. uitgaven . .	2,885	1,280	3,310	662	960	2,038	1,370	1,652	777
Beaux-Arts, Sciences, Lettres — Schoone kunsten, lett., wetenschappen	6,235	3,814	3,051	3,548	450	638	570	390	464
Agriculture. — Landbouw	—	1	—	3	—	23	1	—	—
Etat civil, popul., élect. milice., — Burg. stand, bevolk., verkiez., milite	3,245	2,908	196	1,954	1,358	1,048	1,375	775	730
Police, sûreté, serv. des incendies, éclair. publ. — Politie, veiligh. brandw. openb. verlicht.	41,361	48,686	16,665	19,238	9,846	7,698	8,242	4,261	6,201
Pensions. — Pensioenen	20,936	33,288	5,316	15,680	5,722	5,001	8,140	5,049	2,221
Dette communale. — Gemeenteschuld .	101,790	65,026	34,972	30,381	16,353	16,267	10,533	6,450	6,234
Dépenses diverses: — Div. uitgaven . .	1,006	1,715	948	276	3,650	215	251	334	37
Total — Totaal	319,757	357,719	170,066	156,234	88,768	73,536	62,383	46,276	38,998
B. — Dépenses extraordinaires.									
Solde des exercices antérieurs. — Saldo der vorige dienstjaren	21,304	792	5,674	16,951	124	3,608	—	9,742	—
Patrimoine communal — Gem. patrimonium	3,452	2,642	1,801	97	305	516	6,935	116	2,288
Régies ou serv. assim. — Gemeentebestrijven of gelijkgest. diensten	15,319	16,107	31,678	9,890	1,636	4,864	6,070	375	838
Voirie et trav. publ. — Wegen en op. werken	30,637	5,553	4,214	18,076	2,786	3,840	9,033	739	3,082
Culte. — Eeredienst	—	196	32	2	17	75	1	—	11
Instruction publ. — Op. onderwijs . . .	2,629	6,385	399	10,417	1,922	3,495	683	83	41
Dette. — Schuld	3,315	188,048	610	50,103	—	1,245	—	18,863	—
Dépenses diverses. — Div. uitgaven . .	974	78	440	28,352	1,216	14	201	61	77
Total — Totaal	77,630	219,801	44,848	133,888	8,006	17,657	22,923	29,979	6,337
Total général — Algemeen totaal	397,387	577,520	214,914	290,122	96,774	91,193	85,306	76,255	45,335

II. — UITGAVEN.

Mechelen Mafines 62,311 inw.-hab.	Borgerhout 54,626 inw.-hab.	Brugge Bruges 51,884 inw.-hab.	Oostende Oostende 50,263 inw.-hab.	Etterbeek 49,238 hab.-inw.	Uccle — Ukkel 52,818 hab.-inw.	Deurne 56,664 inw.-hab.	Seraing 42,981 hab.-inw.	Verviers 42,931 hab.-inw.	Berchem 45,576 inw.-hab.	Forest — Vorst 45,695 hab.-inw.	Aalst — Alost 41,131 inw.-hab.	Sint-Niklaas Saint-Nicolas 41,993 inw.-hab.	Kortrijk Courtrai 40,979 inw.-hab.
A. — Gewone uitgaven.													
3,119	2,376	967	874	90	—	—	705	4,043	2,262	248	1,100	458	50
574	1,156	997	1,516	995	1,778	462	1,387	963	970	977	405	591	446
490	645	867	566	404	603	698	453	306	805	362	412	400	350
158	107	456	1,944	264	2,153	362	449	359	66	118	319	218	113
674	—	1,246	2,787	—	—	—	2,652	432	—	—	—	—	188
3,096	2,805	1,511	3,072	3,606	3,309	2,254	3,259	5,239	4,684	3,442	2,568	2,892	1,385
1,320	1,419	1,982	3,552	1,502	1,702	1,034	357	2,052	1,435	1,300	416	164	702
1,884	916	1,360	1,832	1,347	2,715	1,399	576	731	1,286	1,493	832	832	1,228
54	48	281	362	1	38	82	17	16	58	28	17	11	149
5,258	3,115	4,085	5,292	3,772	4,075	2,800	3,708	3,111	3,514	4,166	3,519	2,748	176
919	334	561	4	397	461	362	654	693	17	432	68	430	16
70	43	16	—	58	15	6	8	9	—	8	—	17	—
38	5	36	30	4	—	1	7	—	20	47	23	32	60
—	166	—	8	—	1,545	—	6	—	—	47	—	6	—
939	180	654	1,266	431	1	14	52	2,262	308	79	155	301	1,048
—	—	4	—	—	—	—	—	469	—	—	—	—	—
606	150	50	240	746	746	477	150	233	84	714	42	60	324
1,056	138	1,144	1,081	688	142	40	224	454	377	214	490	296	560
4	—	4	—	—	11	5	—	1	—	—	8	24	3
435	452	565	475	535	696	308	407	405	397	527	210	266	311
2,541	3,128	2,400	4,808	3,874	5,541	1,965	1,723	2,948	1,995	3,875	1,970	1,381	1,551
1,334	668	757	2,004	937	1,279	122	848	2,191	827	967	412	408	548
3,535	3,146	3,899	12,316	4,204	6,065	2,089	4,512	4,184	3,147	3,299	2,459	2,718	3,484
412	194	910	9,239	108	161	148	75	209	39	874	144	130	485
28,516	21,191	24,752	53,268	23,953	33,036	14,628	22,229	31,310	22,291	23,217	15,569	14,383	13,177
B. — Buitengewone uitgaven.													
2,928	—	2,602	5,777	799	—	—	16,911	569	—	—	1,035	1,547	535
190	1,499	393	2,545	1,181	400	1,893	254	556	115	4,482	692	49	841
156	—	41	162	—	—	—	175	—	—	—	—	—	—
976	185	3,992	2,073	1,313	1,704	3,818	404	133	269	1,126	3,144	3,018	2,028
5	—	18	62	44	124	—	—	—	—	—	30	338	99
206	—	—	196	140	586	4,691	64	28	358	280	351	8	488
948	11,491	—	1,481	5,606	1,480	1,142	7,119	—	1	—	1,580	270	—
279	—	118	577	570	856	—	21	60	82	263	50	121	210
5,688	13,175	7,164	12,873	9,653	5,150	11,544	24,948	1,346	825	6,151	6,882	5,351	4,201
34,204	34,366	31,916	66,141	33,606	38,186	26,172	47,177	32,656	23,116	29,368	22,451	19,734	17,378

STATISTIQUE FINANCIÈRE DES COMMUNES DE 40,000 HABITANTS AU MOINS,
FINANCIERLE STATISTIEK VAN DE GEMEENTEN MET MINSTENS 40,000 INWONERS,

I. — RECETTES.

(Source : Office central de statistique).

NATURE DES RECETTES. — AARD DER ONTVANGSTEN.	Antwerpen Anvers 271,386 inw.-hab.	Bruxelles Brussel 189,036 hab.-inw.	Gent — Gand 162,011 inw.-hab.	Liège — Luik 161,187 hab.-inw.	Schaerbeek Schaarbeek 121,526 hab.-inw.	Anderlecht 88,270 hab.-inw.	Ixelles — Elsene 89,225 hab.-inw.	Saint-Gilles Sint-Gillis 59,749 hab.-inw.	Molenbeek St Jean St-Jans Molenbeek 62,469 hab.-inw.
A. — Recettes ordinaires.									
Solde des exercices antérieurs. — Saldo der vorige dienstjaren	21,966	8,342	26,692	5,046	2,714	5,520	3,813	4,296	7,498
Quotes parts. — Aandeelen : dans les imp. d'Etat — in de Rijksbelast. dans le Fonds des comm. — Fonds der gemeenten	10,162	9,261	3,141	5,181	3,195	2,411	2,888	1,646	2,196
14,744	13,690	7,073	7,578	7,001	3,698	5,177	3,683	2,918	
Impositions comm. — Gemeentebelast. centimes additionn. — Opcentimes . . .	55,104	42,519	13,885	17,112	13,726	10,475	7,192	7,083	6,156
taxes dir. — rechtstreeksche belast. . . .	27,139	24,874	10,564	16,509	10,968	6,599	4,547	6,163	5,920
taxes indir. — onrechtstr. belast.	1,374	3,326	1,163	3,317	1,258	722	646	934	678
taxes de rembours. — verhaalbelast. . .	—	1,773	6	352	3,531	682	499	21	76
Patrimoine comm. et redev. — Gem. patrimonium en retributies	40,733	25,573	8,046	14,701	2,970	1,822	7,248	2,566	3,358
Régies ou serv. assim. — Gemeentebedrijf of gelijkgest. diensten	700	56,448	17,768	28,731	16,889	12,608	6,275	10,438	5,060
Assistance publ. et prévoyance soc. — Openb. onderst. en soc. voorzorg	—	3,015	2,324	1,806	1,339	820	32	25	4
Hygiène et salubrité publ. — Volksge- zondheid	1,270	827	1,630	1,678	424	800	93	87	8
Voirie et travaux publics — Wegen en openbare werken	14	1	897	926	76	206	10	21	82
Culte — Eeredienst	—	—	—	7	—	—	1	—	1
Instruction publ. — Openb. onderwijs . .	28,208	19,851	11,035	15,854	8,265	7,976	3,487	4,879	3,899
Beaux-Arts, Sciences, Lettres — Schoone kunsten, letteren, wetenschappen . . .	309	906	438	539	—	211	9	135	185
Agriculture — Landbouw	—	—	—	—	—	—	—	—	—
Etat civil, popul., élect., milice — Burg. stand, bevolk., verkiez., mil.	579	382	205	291	253	123	187	105	47
Police, sûreté, service des incendies, éclai- rage publ. — Politie, veiligh., brandw., openbare verlichting	14,366	2,201	642	47	138	1,426	317	23	16
Pensions — Pensioenen	44	3,076	337	8,313	—	37	550	58	12
Dettes commun. — Gemeenteschuld . . .	51,791	5,125	16,144	4,042	15,995	8,900	6,680	2,408	1,352
Autres recettes — Andere ontvangsten . .	1,006	777	863	574	17,834	2,414	139	61	1,387
Total — Totaal	269,509	221,967	122,853	132,604	106,576	67,420	49,790	44,632	40,853
B. — Recettes extraordinaires.									
Solde des exercices antérieurs — Saldo der vorige dienstjaren	1,890	99,685	22,630	20,384	2,603	186	3,663	73	1,198
Patrimoine communal — Gemeentelijk patrimonium	159	6,631	295	1,325	172	139	281	1	298
Régies ou serv. assim. — Gemeentebe- drijven of daarm. gelijkgest. diensten .	1,603	1,837	14,971	3,156	—	3,143	81	245	—
Voirie et travaux publics — Wegen en openbare werken	3,554	2,127	21	100	352	770	322	27	208
Culte — Eeredienst	—	265	—	—	—	—	—	—	—
Instruction publ. — Openb. onderwijs . .	590	237	71	16	14	43	291	77	40
Emprints — Leeningen	13,994	—	—	70,660	—	1,312	5,972	11,147	1,825
Recettes diverses — Div. ontvangsten . .	33,655	41	12	2,167	127	31	50	481	41
Total — Totaal	55,445	110,823	38,000	97,808	3,268	5,625	10,660	12,051	3,610
Total général — Algemeen totaal . .	324,954	332,790	160,853	230,412	109,844	73,045	60,450	56,683	44,463

II. — UITGAVEN.

Mechelen Maires 62,339 inw.-hab.	Borgerhout 54,558 inw.-hab.	Brugge Bruges 51,287 inw.-hab.	Oostende Ostende 50,272 inw.-hab.	Etterbeek 48,692 hab.-inw.	Uccle — Ukkel 53,467 hab.-inw.	Deurne 57,194 inw.-hab.	Seraing 42,557 hab.-inw.	Verviers 42,357 hab.-inw.	Berchem 44,942 inw.-hab.	Forest — Vorst 45,644 hab.-inw.	Aalst — Alost 41,265 inw.-hab.	Sint-Niklaas Saint-Nicolas 42,190 inw.-hab.	Kortrijk Courtrai 41,320 inw.-hab.
A. — Gewone ontvangsten.													
5,456	6,008	6,823	9,374	2,921	6,894	6,935	6,601	1,807	6,156	8,054	1,195	1,323	4,583
405	1,263	744	5,177	1,277	1,555	1,239	1,464	760	927	1,449	1,049	487	844
2,221	2,122	1,908	2,079	2,401	2,459	1,823	1,745	2,280	1,987	2,389	1,293	1,310	1,443
4,897	5,721	3,871	3,229	3,111	3,885	2,202	3,597	5,245	4,453	3,991	4,402	1,610	2,963
4,063	3,725	1,683	2,613	3,753	6,257	2,177	6,153	897	4,847	2,183	971	1,350	2,012
1,448	382	618	2,801	373	764	583	248	734	119	301	116	297	28
74	142	276	403	401	1,419	364	224	50	25	99	382	28	261
977	1,581	3,360	8,244	5,444	7,576	1,512	1,424	1,184	878	6,789	659	754	1,301
—	—	1,686	12,042	—	—	—	604	1,731	—	—	950	—	49
222	41	421	229	8	1,072	32	—	67	29	—	365	346	319
257	75	605	337	46	27	129	—	1,849	9	17	225	59	1
—	—	7	1,588	20	78	—	*	—	5	1	—	7	1
6,311	2,111	4,065	4,357	2,643	2,918	2,173	2,835	3,554	2,337	2,365	3,214	2,836	587
302	—	347	128	366	28	—	—	40	193	80	164	76	155
—	—	—	—	—	—	—	—	—	—	—	—	—	—
33	35	76	54	76	104	35	44	47	94	64	16	12	16
9	—	36	558	74	40	—	11	20	—	2	1	5	1
15	7	314	486	6	359	3	102	577	5	204	—	97	274
167	170	1,111	—	395	174	141	258	1,307	99	126	400	534	1,489
1,943	1,775	717	1,089	96	266	67	1,575	2,349	130	32	913	1,241	65
28.800	25.158	28.668	54.788	23.413	35.875	19.415	26.885	24.503	22.290	28.148	16.323	12.372	16.392
B. — Buitengewone ontvangsten.													
991	1,031	2,582	1,557	663	—	2	8,887	126	252	757	4,371	629	567
234	—	29	3	24	163	—	52	—	134	475	37	—	—
—	—	—	—	—	—	—	60	—	—	—	—	—	—
642	66	71	71	2	361	1,304	—	82	114	57	—	—	—
—	—	—	—	—	—	11	—	—	—	—	—	—	—
—	—	—	37	—	2	23	—	—	138	41	—	—	—
—	2,936	—	2,971	644	2,292	1,682	1,743	7,502	3,538	882	1,088	610	962
4,740	1,984	57	203	95	12	2,262	676	32	—	369	—	730	—
6.607	6.017	2.739	4.842	1.428	2.830	5.284	11.418	7.742	4.176	2.581	5.496	1.969	1.529
35.407	31.175	31.407	59.630	24.841	38.705	24.699	38.303	32.245	26.466	30.729	21.819	14.341	17.921

II. — DÉPENSES.

NATURE DES DÉPENSES — AARD DER UITGAVEN	Antwerpen Anvers 271,386 inw.-hab.	Bruxelles Brussel 189,036 hab.-inw.	Gent — Gand 162,011 inw.-hab.	Liège — Luik 161,187 hab.-inw.	Schaerbeek Schaarbeek 121,526 hab.-inw.	Anderlecht 88,270 hab.-inw.	Ixelles — Elsene 89,225 hab.-inw.	Saint-Gilles Sint-Gillis 59,749 hab.-inw.	Molenbeek St-Jean St-Jans Molenbeek 62,469 hab.-inw.
A. — Dépenses ordinaires.									
Solde des exercices antérieurs — Saldo der vorige jaren	5,709	102,603	22,438	18,969	16,517	8,278	332	477	382
Adminstr. génér. — Alg. bestuur	9,789	9,394	4,518	3,652	3,225	2,698	3,407	1,785	2,006
Frais de perception, non valeurs et remboursements. — Inningskosten, onwaardens, terugbetalingen	3,718	3,194	1,299	2,360	1,263	707	668	622	576
Patrimoine communal. — Gem. patrimonium	4,044	5,699	3,653	386	283	1,459	636	516	365
Régies ou serv. assim. — Gemeentebedrijven of gelijkgest. diensten	17,649	114	—	6	—	—	3,486	586	—
Assistance publ. et prévoyance soc. — Op. onderst. en soc. voorzorg	27,891	41,841	17,562	10,883	12,159	10,995	10,634	7,060	7,136
Hygiène et salubr. publ. — Volksgezondh. Voirie et trav. publ. — Wegen en openbare werken	3,453	11,954	7,354	10,371	4,485	3,926	994	2,540	2,204
Culte. — Eredienst	13,967	8,079	5,974	8,745	3,599	2,920	1,507	1,200	2,056
Instruction publ. — Op. onderwijs:	101	225	117	50	75	64	101	62	37
A. Enseign. primaire — Lag. onderwijs									
a. écoles primaires — Lag. scholen	28,003	30,556	12,230	14,933	10,118	10,715	6,678	5,355	6,187
b. écoles gardiennes — b. bewaarsch	5,666	5,799	2,133	2,324	1,033	1,283	569	450	666
B. Ec. d'adultes. — Adultenscholen .	57	—	144	124	—	88	84	—	7
C. Enseign. moyen — Midd. onderwijs									
a. pour garçons — a. voor jongens	155	3,124	53	3,996	—	531	288	3,186	30
b. pour filles — b. voor meisjes	1,694	4,588	1,504	6,860	—	637	—	2,085	38
D. Enseign. technique — Techn. onderw.	12,683	9,466	3,890	100	2,380	1,969	491	1,495	—
E. Enseign. supérieur — Hoog. onderw.	1,946	—	9	10,651	3,571	—	20	10	—
F. Dépenses div. — Div. uitgaven . .	7,435	1,075	3,334	586	1,052	1,866	1,308	1,509	769
Beaux-Arts, Sciences, Lettres — Schoone kunsten, lett., wetenschappen	5,906	3,561	2,933	3,176	439	659	478	375	470
Agriculture. — Landbouw	—	1	—	1	—	6	—	—	—
Etat civil, popul., élect. milice., — Burg. stand, bevolk., verkiez., milicie	2,831	2,761	138	1,901	1,261	942	1,219	675	699
Police, sûreté, serv. des incendies, éclair. publ. — Politie, veilig. brandw. openb. verlicht.	40,671	43,952	16,500	18,728	9,746	7,313	7,784	4,262	6,051
Pensions. — Pensioenen	19,922	35,601	5,609	15,978	5,962	5,084	5,997	4,853	2,466
Dette communale. — Gemeenteschuld . .	107,787	67,432	36,090	36,608	29,631	16,524	10,992	7,018	6,430
Dépenses diverses. — Div. uitgaven . .	979	265	1,187	222	2,978	300	85	606	55
Total — Totaal	322,056	391,284	148,669	171,610	109,777	78,964	57,758	46,727	38,630
B. — Dépenses extraordinaires.									
Solde des exercices antérieurs. — Saldo der vorige dienstjaren	20,753	631	8,614	11,555	—	3,835	—	10,137	—
Patrimoine communal — Gem. patrimonium	1,498	2,600	1,291	167	293	281	606	46	587
Régies ou serv. assim. — Gemeentebedrijven of gelijkgest. diensten	8,103	14,353	14,971	11,304	1,448	3,124	2,382	444	1,077
Voirie et trav. publ. — Wegen en op. werken	2,336	6,355	1,606	259	1,145	3,134	3,653	30	1,227
Culte. — Eredienst	—	445	139	—	7	12	—	—	—
Instruction publ. — Op. onderwijs . . .	465	103	1,127	1,594	949	748	352	134	574
Dette. — Schuld	17,038	140	—	2,096	4	501	700	1,288	—
Dépenses diverses. — Div. uitgaven . .	2,864	794	1,060	8,771	1,202	435	1,055	312	79
Total — Totaal	53,057	25,421	28,808	35,746	5,048	12,070	8,748	12,391	3,544
Total général — Algemeen totaal	375,113	416,705	177,477	207,356	114,825	91,034	66,506	59,118	42,174

II. — UITGAVEN.

Mechelen Mairnes 62,339 inw.-hab.	Borgerhout 54,558 inw.-hab.	Brugge Bruges 51,287 inw.-hab.	Oostende Ostende 50,272 inw.-hab.	Etterbeek 48,692 hab.-inw.	Uccle — Ukkel 53,467 hab.-inw.	Deurne 57,194 inw.-hab.	Seraing 42,557 hab.-inw.	Verviers 42,357 hab.-inw.	Berchem 42,942 inw.-hab.	Forest — Vorst 45,644 hab.-inw.	Aalst — Alost 41,265 inw.-hab.	Sint-Niklaas Saint-Nicolas 42,190 inw.-hab.	Kortrijk Courtrai 41,320 inw.-hab.
A. — Gewone uitgaven.													
1,351	477	697	579	177	—	—	34	2,557	689	80	704	151	196
552	1,219	990	1,333	990	1,787	480	1,419	928	1,023	937	415	555	452
519	562	290	454	346	527	604	503	264	1,161	327	437	252	320
132	117	411	2,229	244	1,955	361	460	359	57	116	466	147	138
842	—	1,114	2,734	—	—	—	2,227	420	—	—	1,032	111	174
2,323	3,007	1,414	3,296	4,837	4,280	2,237	3,634	4,152	2,586	3,684	2,259	2,344	1,948
1,411	1,268	1,943	3,369	1,490	1,697	1,082	325	2,049	1,386	1,216	586	140	844
1,736	821	1,439	1,911	1,188	2,353	1,297	477	660	1,182	1,566	878	800	1,361
54	45	189	409	1	46	76	17	14	60	28	13	—	112
6,519	2,967	4,087	4,375	3,379	3,997	3,187	3,587	2,954	2,845	4,077	3,605	2,399	171
36	352	564	578	342	434	390	563	625	415	421	52	437	17
38	44	9	4	57	15	6	8	—	17	8	52	—	—
908	174	2	30	2	1,562	—	—	20	52	6	4	58
681	179	684	1,299	435	63	4	—	—	50	7	1	—
—	—	4	—	—	—	—	52	2,227	273	80	27	185	1,037
—	—	—	—	—	—	—	—	462	—	—	—	—	—
—	—	—	—	—	—	—	—	253	82	663	23	47	369
1,003	133	1,095	1,011	679	122	44	199	479	434	191	501	252	582
4	—	2	—	—	2	5	—	1	—	—	10	6	3
433	416	563	445	491	677	309	406	378	369	475	247	220	322
2,679	2,939	2,442	4,720	3,967	5,575	2,025	1,736	2,830	1,868	3,954	1,855	1,241	1,697
1,276	772	1,028	1,944	1,026	1,325	139	876	2,240	849	1,051	408	372	666
4,009	3,187	4,131	12,132	4,561	6,293	2,271	4,527	4,256	2,595	3,348	2,813	2,451	3,998
246	2,055	1,096	7,615	317	43	136	978	109	3,352	471	188	809	312
26,752	20,881	24,241	50,719	25,272	33,538	15,144	22,184	28,225	21,263	22,795	16,532	12,924	14,777
B. — Buitengewone uitgaven.													
4,175	—	2,802	1,775	290	1,551	326	9,661	14	—	141	5,601	1,515	1,784
33	1,008	234	1,415	264	535	1,123	648	266	53	1,570	—	—	193
—	—	54	132	—	—	—	521	—	—	—	—	—	—
1,892	597	480	791	296	1,222	2,506	508	288	—	184	698	169	586
—	—	—	41	—	680	64	—	8	—	—	30	—	7
30	—	—	270	242	787	360	145	5	152	67	—	—	248
625	3,344	—	898	41	235	1,535	309	6,900	—	—	181	—	—
11	109	138	1,091	423	917	54	25	261	3,538	389	—	19	217
6,766	5,058	2,708	6,413	1,556	5,927	5,968	11,817	7,742	3,743	2,351	6,510	1,703	3,035
33,518	25,939	26,949	57,132	26,828	39,465	21,112	34,001	35,967	25,006	25,146	23,042	14,627	17,812

LEENINGEN OPGENOMEN DOOR DE GEMEENTEN IN 1940.

(Source : Off. centr. de Statist.)

Bron : Centr. Dienst v. d. Statist.)

CATÉGORIES DE COMMUNES CATEGORIEËN VAN GEMEENTEN	Nombre des communes emprunteuses. Aantal gemeenten die leeningen opnamen.	EMPRUNTS CONTRACTÉS. — LEENINGEN.					
		Au «Crédit communal» Bij het «Gemeentekrediet»		Ailleurs. Elders.		Total. — Totaal.	
		Nombre Getal	Montant. Bedrag. (1.000 fr.)	Nombre Getal	Montant. Bedrag. (1.000 fr.)	Nombre Getal	Montant. Bedrag. (1.000 fr.)
Antwerpen — Anvers. (a)							
100,000 hab. et plus — inwoners en meer	1	—	—	1	1,250	1	1,250
20,000 à moins de — tot minder dan 100,000	8	5	5,181	3	850	8	6,031
5,000 à moins de — tot minder dan 20,000	18	12	3,700	6	1,608	18	5,308
Moins de — minder dan 5,000	16	12	2,598	4	400	16	2,998
Tot.	43	29	11,479	14	4,108	43	15,587
Brabant.							
100,000 hab. et plus — inwoners en meer	1	—	—	1	1,100	1	1,100
20,000 à moins de — tot minder dan 100,000	9	23	19,063	4	3,670	27	22,733
5,000 à moins de — tot minder dan 20,000	12	19	4,390	6	2,050	25	6,440
Moins de — minder dan 5,000	32	37	4,464	8	1,202	45	5,666
Tot.	54	79	27,917	19	8,022	98	35,939
West-Vlaanderen. — Flandre occidentale.							
20,000 à moins de — tot minder dan 100,000	4	7	5,740	2	1,600	9	7,340
5,000 à moins de — tot minder dan 20,000	17	36	5,791	8	879	44	6,670
Moins de — minder dan 5,000	27	27	4,590	10	413	37	5,003
Tot.	48	70	16,121	20	2,892	90	19,013
Oost-Vlaanderen. — Flandre orientale.							
100,000 hab. et plus — inwoners en meer	1	—	—	1	6,000	1	6,000
20,000 à moins de — minder dan 100,000	4	3	846	3	650	6	1,496
5,000 à moins de — tot minder dan 20,000	21	31	5,630	11	1,574	42	7,204
Moins de — minder dan 5,000	51	50	4,999	20	707	70	5,706
Tot. (b)	77	84	11,475	35	8,931	119	20,406
Hainaut. — Henegouwen.							
20,000 à moins de — tot minder dan 100,000	6	19	4,565	—	—	19	4,565
5,000 à moins de — tot minder dan 20,000	18	37	8,724	2	357	39	9,081
Moins de — minder dan 5,000	50	56	3,614	6	292	62	3,906
Tot.	74	112	16,903	8	649	120	17,552
Liège. — Luik.							
100,000 hab. et plus — inwoners en meer	1	1	47,000	—	—	1	47,000
20,000 à moins de — tot minder dan 100,000	3	7	2,384	1	402	8	2,786
5,000 à moins de — tot minder dan 20,000	14	49	8,442	2	700	51	9,142
Moins de — minder dan 5,000	30	43	7,258	10	362	53	7,620
Tot.	48	100	65,084	13	1,464	113	66,548
Limburg. — Limbourg.							
20,000 à moins de — tot minder dan 100,000	1	1	107	—	—	1	107
5,000 à moins de — tot minder dan 20,000	7	6	1,714	3	180	9	1,894
Moins de — minder dan 5,000	36	24	3,617	12	587	36	4,204
Tot.	44	31	5,438	15	767	46	6,205
Luxembourg. — Luxemburg.							
5,000 à moins de — tot minder dan 20,000	2	—	—	2	327	2	327
Moins de — minder dan 5,000	6	6	1,249	2	25	8	1,274
Tot.	8	6	1,249	4	352	10	1,601
Namur. — Namen.							
20,000 à moins de — tot minder dan 100,000	1	—	—	2	6,900	2	6,900
5,000 à moins de — tot minder dan 20,000	4	4	1,156	1	50	5	1,206
Moins de — minder dan 5,000	54	34	1,360	26	1,005	60	2,365
Tot.	59	38	2,516	29	7,955	67	10,471
Le Royaume. — Het Rijk.							
100,000 hab. et plus — inw. en meer	4	1	47,000	3	8,350	4	55,350
20,000 à moins de — tot minder dan 100,000	36	65	37,886	15	14,072	80	51,958
5,000 à moins de — tot minder dan 20,000	113	194	39,547	41	7,725	235	47,272
Moins de — minder dan 5,000	302	289	33,749	98	4,993	387	38,742
Tot.	455	549	158,182	157	35,140	706	193,322

(a) Ouvertures de crédit (emprunts de trésaurerie, emprunts à moins d'un an) non comprises. — (b) En plus, un emprunt de 50,000 Reichkredietkasseschein.

(a) Kredietopeningen (tresaurieleeningen, leeningen van minder dan een jaar) niet inbegrepen. — (b) Daarenboven, een leening van 50,000 Reichkredietkasseschein.

Agriculture, Industrie et Commerce
Landbouw, Handel en Nijverheid

I. Étendue et répartition du domaine agricole.

(Source : Ministère de l'Agriculture)

CULTURES	ÉTENDUE EXPLOITÉE EN 1929									
	Moins d'un minder dan een hectare		1 à moins tot minder dan 5 hect.		5 à moins tot minder dan 10 hect.		10 à moins tot minder dan 20 hect.		20 à moins tot minder dan 30 hect.	
	H.	a.	H.	a.	H.	a.	H.	a.	H.	a.
Céréales et farineux										
Froment d'hiver	7,230	40	36,117	61	28,187	52	29,807	57	15,159	34
Froment du printemps	270	18	922	21	751	76	794	21	450	76
Epeautre	63	02	671	03	1,409	98	1,764	66	797	33
Méteil	150	29	775	69	772	30	646	10	213	75
Seigle	16,307	59	74,142	29	44,385	83	31,759	20	9,955	63
Orge d'hiver (escourgeon)	148	29	1,325	19	1,565	65	2,748	95	2,056	23
Orge de printemps	189	01	1,117	07	1,353	95	1,763	75	1,050	26
Avoine	5,269	59	42,038	50	47,368	56	51,806	84	24,550	12
Sarrasin	32	25	195	77	248	53	264	53	119	48
Total	29,660	62	157,395	36	126,044	08	121,355	81	54,352	90
Légumineuses :										
Féveroles	97	45	602	40	889	17	1,634	72	1,301	08
Pois récoltés autrement que verts	75	31	286	69	337	99	558	81	506	64
Vesces	22	04	168	57	227	34	300	57	213	42
Total	194	80	1,057	66	1,454	50	2,494	10	2,021	14
Plantes industrielles :										
Chanvre	8	81	35	68	11	79	5	27	3	33
Lin	647	80	3,634	30	3,684	51	5,460	54	3,432	36
Colza et navette	9	56	24	34	17	95	20	10	1	15
Tabac	522	14	746	22	359	85	376	39	182	98
Houblon	64	18	294	91	176	81	281	97	175	76
Chicorée à café	683	45	1,160	85	1,363	77	1,848	02	872	52
Betteraves sucrières	810	82	6,547	36	9,247	39	11,492	31	6,506	56
Total	2,746	76	12,443	66	14,862	07	19,484	60	11,174	66
Plantes racines et tuberculifères.										
Betteraves fourragères	5,636	10	28,037	85	17,246	76	14,785	98	6,223	53
Carottes fourragères	213	24	767	52	412	35	302	00	75	45
Navets, rutabagas, choux-navets	255	17	1,786	89	1,329	75	921	52	325	72
Choux fourragers	85	05	256	23	114	38	75	60	33	30
Pommes de terre tardives et mi-hâtives	28,496	05	48,641	99	25,228	39	18,932	63	6,666	14
Pommes de terre hâtives	4,791	73	6,987	28	3,005	34	1,913	02	563	92
Total	39,477	34	86,477	76	47,336	97	36,930	75	13,888	06
Fourrages										
Trèfle incarnat	223	61	2,103	91	1,719	19	1,584	31	649	40
Trèfle violet	1,443	04	15,580	42	11,727	30	10,659	23	4,457	03
Autres trèfles	304	23	3,634	33	3,518	06	3,631	27	1,561	48
Luzerne	383	87	1,478	79	1,548	60	1,656	90	803	49
Sainfoin	137	55	642	73	414	44	397	46	144	00
Prairies fauchées	12,264	00	77,073	28	62,651	56	52,010	26	18,085	59
Prairies pâturées	11,219	91	102,355	61	101,421	55	107,959	57	48,878	13
Fourrages divers	990	60	6,259	28	5,670	12	5,556	96	2,281	48
Total	27,026	81	209,128	35	188,670	82	183,455	96	76,860	60
Plantes médicinales	47	32	83	87	27	47	9	14	8	66

I. Oppervlakte en indeeling van het landbouwdomein.

(Bron: Min. van Landbouw).

GEËXPLOITEERDE OPPERVLAKTE IN 1929				Etendue exploitée en 1910 Geëxploiteerde oppervlakte in 1910	TEELTEN
30 à moins tot minder dan 50 hect.	50 à moins tot minder dan 100 hect.	100 hect. et plus en meer	Total Totaal		
H. a.	H. a.	H. a.	H. a.	Hect. a.	
13,795 02 450 52 814 34 125 31	13,900 74 557 02 963 12 94 65	5,410 33 266 61 301 55 1 10	149,608 53 4,463 27 6,785 03 2,779 19	161,475 62 17,177 74 11,522 53	Graangewassen en meelvruchten. Wintertarwe. Zomertarwe. Spelt. Masteluin.
5,084 94 2,568 39 1,151 88 21,852 59 98 46	2,919 17 3,682 60 1,548 57 27,312 41 64 55	1,116 81 2,119 52 640 05 10,994 82 29 39	185,671 46 16,214 82 8,814 54 231,193 43 1,052 96		
45,941 45	51,042 83	20,880 18	606,583 23	757,011 26	Totaal.
1,507 34 564 94 245 95	1,075 39 322 32 469 14	386 41 50 32 203 89	7,493 96 2,703 02 1,850 92	8,423 65 4,669 22	Peulgewassen. Paardenboonen. Erwten anders dan groen geogst. Wikken.
2,318 23	1,866 85	640 62	12,047 90	13,092 87	Totaal.
25 2,819 21 95 97 88 52 47 359 12 6,312 34	4 51 3,059 21 1 29 25 — 56 67 7,733 46	— 2,134 89 15 7 76 — 34 52 4,292 94	69 64 24,872 82 74 21 2,322 47 1,046 10 6,378 92 52,943 18	279 17 18,310 75 607 55 4,545 74 2,047 48 9,668 52 60,241 92	Nijverheidsplanten. Hennep. Vlas. Kool- en raapzaad. Tabak. Hop. Cichorei voor koffie. Suikerbieten.
9,642 22	10,883 11	6,470 26	87,707 34	95,701 13	Totaal.
4,538 53 63 95 222 83 27 25	3,952 21 20 97 222 76 11 11	1,170 56 11 03 102 91 9 36	81,591 52 1,866 51 5,167 55 612 28	69,643 08 2,164 91 6,809 37 2,682 18	Wortelplanten en knolgewassen. Voederbieten. Voederwortelen. Rapen, koolrapen, raapkoolen. Voederkoolen.
3,922 04 301 99	2,212 29 109 91	731 73 41 22	134,831 26 17,714 41	171,623 20	Late en halfvroegte aardappelen. Vroegte aardappelen.
9,076 59	6,529 25	2,066 81	241,783 53	252,922 74	Totaal.
576 42 3,935 58 1,278 39 763 08 206 65 12,955 32 41,722 62 1,937 10	573 32 4,535 18 1,571 16 708 13 180 07 9,993 97 38,339 35 2,464 92	218 76 1,881 39 643 95 240 09 29 40 4,569 09 13,019 57 802 39	7,648 92 54,219 17 16,202 87 7,582 95 2,152 30 249,603 07 464,916 31 25,962 85	13,798 95 92,251 51 26,321 07 13,309 18 5,168 68 267,386 44 250,530 72 30,561 36	Voedergewassen. Incarnaatklaver. Roode klaver. Andere klaver. Lucerne. Hanekam. Maailand. Weiland. Diverse voedergewassen.
63,375 16 1 64	58,366 10 72	21,404 64 1 02	828,288 44 179 84	699,327 91 218 82	Totaal. Artsenijplanten.

I. Étendue et répartition du domaine agricole (suite).

(Source : Ministère de l'Agriculture)

CULTURES	ÉTENDUE EXPLOITÉE EN 1929									
	Moins d'un minder dan een hectare		1 à moins tot minder dan 5 hect.		5 à moins tot minder dan 10 hect.		10 à moins tot minder dan 20 hect.		20 à moins tot minder dan 30 hect.	
	H.	a.	H.	a.	H.	a.	H.	a.	H.	a.
Plantes potagères, fraises, tomates :										
Choux-fleurs	309	64	397	58	83	62	47	53	22	89
Pois récoltés verts	1,078	21	1,529	47	337	13	218	54	94	99
Chicorée pour witloof	1,099	86	2,455	46	353	05	77	48	40	06
Asperges	166	75	419	62	83	83	14	99	4	07
Fraises	397	37	359	61	66	79	30	39	9	54
Tomates	196	76	216	37	40	21	27	58	8	26
Total (a)	18,407	83	11,197	33	2,685	24	1,500	84	514	09
Fleurs	522	25	305	00	33	23	24	35	6	42
Cultures fruitières :										
Vergers pâturés ou fauchés	6,609	14	20,227	51	14,416	19	11,445	24	4,239	57
Vergers avec entre-cultures	1,188	80	1,939	14	910	36	601	27	318	95
Arbustes fruitiers	229	64	305	77	125	04	107	31	63	45
Total	8,027	58	22,472	42	15,451	59	12,153	82	4,622	07
Pépinnières :										
Arbres et arbustes fruitiers	162	72	355	05	153	97	116	67	39	15
Arbres et arbustes d'agrément	75	43	124	14	70	29	56	85	14	31
Arbres forestiers	87	33	339	59	201	75	207	45	96	85
Total	325	48	818	78	426	01	380	97	150	31
Oseraies	371	75	1,502	00	846	77	815	25	470	94
Jardins et parcs d'agrément de plus de 50 ares	896	60	3,445	01	2,216	53	2,738	22	1,221	82
Autres cultures	191	44	505	08	271	31	364	34	162	90
Bruyères, terrains vagues ou incultes appartenant à des particuliers	3,249	57	13,372	56	13,088	45	16,112	66	7,683	87
Total général	131,146	15	520,114	85	413,415	05	397,820	81	173,138	45
Cultures dérochées										
Carottes	305	96	2,027	85	720	79	399	42	69	94
Navets	7,970	45	41,651	77	23,248	84	15,630	96	4,289	50
Rutabagas	268	38	1,540	64	936	21	587	70	114	54
Spergule	279	96	3,870	95	2,877	29	1,580	84	198	00
Choux-fourragers	148	57	544	50	306	39	276	84	107	60
Céréales fauchées en vert	64	52	420	06	273	25	264	14	72	51
Serradelle	11	13	157	29	224	28	286	11	196	67
Maïs	36	61	623	39	431	42	347	08	99	55
Plantes enfouies en vert	113	88	566	17	487	70	470	81	246	37
Autres (pl. potag. non compr.)	438	13	2,225	37	916	10	455	13	112	24
Total	9,637	59	53,627	99	30,422	27	20,299	03	5,506	92

(a) Ce total donne l'étendue des parcelles consacrées aux plantes potagères, fraises et tomates, se décomposant comme suit : cultures en plein air : 35,104 hectares ; cultures sous châssis ou warenhuizen : 109 hectares. — (b) Dont 30 hectares sous châssis ou warenhuizen.

I. Oppervlakte en indeeling van het landbouwdomein (Vervolg).

(Bron: Min. van Landbouw).

GEËXPLOITEERDE OPPERVLAKTE IN 1929				Etendue exploitée en 1910 Geëxploiteerde oppervlakte in 1910	TEELTEN
30 à moins tot minder dan 50 hect.	50 à moins tot minder dan 100 hect.	100 hect. et plus en meer	Total Totaal		
H. a.	H. a.	H. a.	H. a.	Hect. a.	
16 77	3 29	8 93	890 25	Groenten, aardbeziën, tomaten.
88 76	50 73	82 31	3,480 14	Bloemkoolen.
21 45	20 64	1 63	4,069 63	Groen geogste erwten.
3 48	2 98	2 82	698 54	Cichorei voor witloof.
8 94	3 80	2 12	878 56	Asperges.
4 26	2 47	1 45	497 36	Aardbeziën.
				Tomaten.
393 23	275 60	238 80	35,213 06	36,873 42	Totaal (a),
13 20	3 30	4 41	912 16(b)	1,492 41	Bloemen.
					Fruittelten.
3,417 60	3,022 10	692 42	64,069 77	59,071 57	Boomgaard. met wei- of maaigras.
182 67	156 79	48 76	5,346 74	4,267 76	Boomgaarden met tusschenteelten.
20 29	22 29	13 94	887 83	1,675 69	Fruitheesters.
3,620 56	3,201 18	755 12	70,304 34	65,015 02	Totaal.
					Kweekerijen.
30 62	7 50	1 82	867 50	1,006 68	Fruitboomen en fruitheesters.
34 74	18 01	17 95	411 72	645 76	Sierboomen en sierheesters.
141 22	28 49	24 43	1,127 11	2,344 41	Boschboomen.
206 58	54 00	44 20	2,406 33	3,996 85	Totaal.
					Rijsbosschen.
321 93	508 00	350 61	5,187 25	5,007 92	
1,505 26	1,225 01	816 16	14,064 61	13,618 50	Lusthoven en -parken van meer dan 50 aren.
162 17	157 77	104 79	1,919 80	3,600 42	Andere teelten.
6,626 65	8,377 88	22,468 79	90,980 43	61,483 01	Heiveld, woeste of braakgrond toebehoorende aan particulieren.
143,204 96	142,491 59	76,246 41	1,997,578 28	2,009,362 28	Algemeen totaal.
					Nagewassen.
20 57	10 08	—	3,554 61	9,157 25	Wortelen.
1,627 40	315 14	103 73	94,837 79	143,424 57	Rapen.
49 94	30 30	26 00	3,553 71	3,343 33	Koolrapen.
65 91	9 77	25 22	8,907 94	23,431 37	Spurrie.
42 63	10 70	0 25	1,437 48	1,895 12	Voederkoolen.
63 72	48 88	27 88	1,234 96	1,200 27	Groengeogste graangewassen.
32 63	13 50	73 20	994 81	852 67	Seradelle.
53 86	29 88	8 18	1,629 97	1,312 94	Mais.
263 05	357 19	408 43	2,923 60	1,570 11	Groen ingedolven planten.
49 65	43 59	32 00	4,272 21	3,975 79	Andere (groenten niet inbegrepen).
2,269 36	879 03	704 89	123,347 08	190,163 42	Totaal.

(a) Dit totaal duidt de oppervlakte aan van de perceelen benuttigd voor groenten, aardbeziën en tomaten en die ingedeeld zijn als volgt: openluchtteelten: 35,104 hectaren; teelten onder ramen of warenhuizen: 109 hectaren. — (b) Waarvan 30 hectaren onder ramen of warenhuizen.

II. PRODUCTION (100 kil.) EN 1929 — OPBRENGST (100 kg.) IN 1929.

CULTURES	Antwerp. Anvers	Brabant	West- Vlaand. Flandre occident.	Oost- Vlaand. Flandre orientale	Hainaut Heneg.	Lège Luik	Limburg Limb.	Luxemb.	Namur Namen	Le Royaume Het Rijk	GEWASSEN
Céréales et Farineux.											Graangewassen en meel- vruchten.
Froment d'hiver et de printemps.	44,265	790,659	715,035	491,322	933,547	329,868	213,002	80,790	376,491	3,974,982	Zomer- en winterarwe.
Epeautre.....	105	497	440	742	3,602	2,957	208	54,895	72,879	136,330	Spelt.
Métail.....	784	3,353	2,644	6,235	1,962	1,773	3,203	30,083	4,410	54,451	Masteluin.
Seigle.....	667,269	601,270	702,273	1,300,658	214,599	84,252	434,421	142,572	124,790	4,272,110	Rogge.
Escourgeon.....	6,380	74,017	64,345	35,600	143,421	33,270	7,540	3,163	74,936	442,675	Wintergerst.
Orge de Printemps.....	3,229	7,925	32,711	8,941	10,910	18,710	2,361	47,245	42,498	174,534	Zomergerst.
Avoine.....	190,716	726,508	1,003,957	411,285	835,042	715,491	299,089	522,788	811,044	5,515,025	Haver.
Sarrasin.....	385	1,037	1,127	1,018	1,618	4,367	1,295	855	1,453	13,158	Boekweit.
Légumineuses.											Peulvruchten.
Féveroles.....	2,972	4,314	100,533	12,265	19,390	3,704	1,321	3,179	15,982	163,664	Paardenboonen.
Pois récoltés autrement que verts	11,928	2,209	23,430	19,904	441	531	198	222	836	59,702	Erwten anders dan groen ge- oogst.
Plantes industrielles.											Nijverheidsplanten.
Char- vre { graine..... filasse..... paille non battue.....	14 16 84	31 48 265	53 71 447	301 427 2,435	— — —	12 3 39	25 24 234	— — —	— — 1	439 592 3,306	Zaad Veuzels Stroo (ongedorscht) } Hennep.
Lijn { graine..... filasse..... paille non battue.....	766 2,979 10,010	9,893 31,266 100,642	61,421 84,916 583,561	32,693 37,907 278,793	11,959 95,562 184,362	1,647 9,642 25,194	46 61 405	139 330 1,032	9,811 53,283 112,954	128,379 315,951 1,296,956	Zaad Veuzels Stroo (ongedorscht) } Vlas.
Colza.....	165	181	511	441	116	21	22	—	30	1,491	Koolzaad.
Tabac.....	1	812	27,604	3,743	11,224	14	4	2,235	5,670	51,312	Tabak.
Houblon.....	—	2,061	12,934	1,090	58	—	—	—	2	16,147	Hop.
Chicorée à café.....	140	3,102	1,891,302	70,898	83,696	742	964	6	1,624	2,052,478	Chicorei voor koffie
Betteraves sucrières.....	71,448	2,210,424	3,013,223	673,920	2,970,911	3,170,320	1,636,955	3,816	1,318,151	15,069,371	Suikerbieten.

Plantes racines et tuberculifères.												Wortelplanten en knolgewassen.
Betteraves fourragères	2,893,692	9,433,274	8,155,550	8,301,290	2,551,524	2,375,287	1,288,606	4,513,435	45,728,197			Voederbieten.
Carottes fourragères	41,822	51,570	109,998	54,593	10,237	76,620	29,195	16,285	443,947			Voederwortelen.
Navets, rutabagas, etc.	167,497	133,613	213,513	397,279	247,828	157,339	230,255	111,665	1,754,344			Rapen, koolrapen, enz.
Pommes de terre	4,880,628	3,338,545	7,101,160	1,592,786	1,288,658	1,266,703	2,001,047	1,311,402	28,630,399			Aardappelen.
Fourrages.												Voedergewassen.
Trèfle incarnat	17,335	280,983	121,291	755,836	71,541	58,800	95,132	94,356	1,560,244			Incarnaatklaver.
Trèfle violet ou ordinaire	151,577	497,988	527,593	305,272	143,770	99,095	307,872	221,188	2,461,644			Roode of gewone klaver.
Autres trèfles	18,925	60,313	47,912	33,068	50,762	10,425	227,877	107,276	568,244			Andere klaver.
Luzerne	9,439	28,605	13,850	102,550	60,278	19,859	15,799	105,898	390,576			Lucerne.
Sainfoin	3,218	5,453	2,750	12,336	8,428	1,938	12,929	38,212	87,724			Hanekam.
Prairies fauchées (1)	1,110,473	703,885	710,996	1,193,761	2,056,431	621,820	1,314,302	1,260,767	9,632,018			Maailand (1).
Carottes	172,054	97,184	103,649	7,989	642	28,429	46	829	421,917			Wortelen.
Cultures dérobées.												Nagewassen
Navets	2,146,368	1,586,382	9,579,212	107,851	3,554	595,238	207	1,618	17,968,386			Rapen.
Spergule	540,330	52,384	61,867	1,330	24	256,654	4	—	922,679			Spurrie.
Plantes potagères.												Groenten.
Choux-fleurs	73,567	68,019	38,909	2,371	6,808	6,354	1,116	2,893	225,304			Bloemkoolen.
Pois récoltés verts	91,116	108,102	49,518	12,401	9,064	5,715	1,805	7,803	358,805			Groengeoogste erwten.
Chicorée (pour witloof)	5,975	283,148	52,838	13,121	2,398	2,748	343	2,389	370,486			Chicorei voor witloof.
Asperges	20,953	14,520	1,803	1,160	272	602	56	200	41,472			Asperges.
Fraises	7,561	29,535	14,481	5,062	5,929	238	519	5,045	75,116			Aardbeziën.
Tomates	48,023	20,588	16,211	4,285	4,871	6,664	200	1,152	112,392			Tomaten.

(1) Les rendements mentionnés pour les prairies fauchées concernent les prairies fauchées proprement dites et celles qui n'ont été fauchées qu'une fois au cours de l'année et pâturées ensuite.
 (1) De voor het maailand vermelde opbrengst betreft de eigenlijke maaisgrasweiden en de weiden die slechts eenmaal in 't jaar zijn afgemaaid en vervolgens afgeweid werden.

III. — ANIMAUX DE FERME. — BOERDERIJDIEREN.

ANIMAUX.		1929										1910		DIEREN.				
		Antwerpen	Anvers.	Brabant.	West-Vlaand.	Plandre occid.	West-Vlaand.	Plandre orient.	Hainaut.	Hengouwen.	Lège.	Limbourg.	Limbourg.		Luxembourg.	Luxembourg.	Namur.	Namen.
Che- vaux en- ployés pour l'agri- cul- ture	race du pays	13,660	2,769	24,060	21,641	18,728	29,040	16,669	13,066	16,407	17,498	16,407	17,498	170,769	100,619	162,099	van 3 j. en ouder van minder dan 3 jaar.	in- ras Paar- den voor den land- bouw.
	race étran- gère ou croisée	16,429	3,848	33,469	32,766	26,810	42,848	23,383	17,323	21,871	26,664	21,871	26,664	241,563	42,853	262,718	Totaal.	
	Total	439	1,031	6,414	2,217	3,247	2,192	566	357	1,998	537	1,327	537	4,639	11,491	42,853	van 3 j. en ouder van minder dan 3 jaar.	
Tous autres chevaux (ind., comm., etc.)	Mulets et bardots	3,974	12,121	5,053	6,838	10,983	6,964	1,102	719	2,790	50,544	2,790	50,544	(a)	2,743	7,828	Andere paarden (nijverh., han- del, enz.)	Hoor- beesten
	Ânes	105,680	141,115	133,895	152,046	148,730	173,936	653	577	85,636	1,115,085	85,636	1,115,085	1,095,766	389,582	394,408	Mulezels en lastdieren. Ezels.	
	Bêtes à cornes	23,832	21,548	45,714	47,002	35,010	37,070	17,397	22,982	20,349	270,904	20,349	270,904	1,879,755	964,914	1,879,755	van 2 jaar en onder van 1 tot 2 jaar van minder dan 1 j.	
Porcs	Total	157,095	191,068	225,469	232,162	225,290	252,172	111,929	141,760	135,674	1,672,619	141,760	1,672,619	916,282	732,033	762,264	Totaal. waarvan melkkoeten	Varkens
	dont vaches lattières	40,818	75,972	94,272	92,778	24,337	24,337	91,211	58,267	36,781	29,082	36,781	29,082	543,518	449,687	732,033	van 6 m. en ouder van minder dan 6 m.	
	Total	38,144	41,786	85,273	100,519	22,784	22,784	63,470	42,551	30,789	24,371	449,687	30,789	449,687	993,205	1,494,297	1,494,297	
Moutons Boucs, chèvres, chevreaux Poules Coqs, poulets, chapons Pigeons Canards Oies Dindons Lapins Riches d'abeilles		9,216	23,739	24,771	30,720	42,273	18,036	10,871	11,576	16,149	187,351	10,871	16,149	187,351	185,373	217,824	Schapen. Bokken, geiten, geitjes. Hennen.	Henen, kuikens, kapoenen. Duiven. Eenden. Gansen. Kalkoenen. Konijnen. Bijencorven.
		35,054	15,340	37,043	26,106	14,884	14,884	5,670	6,073	8,036	9,757	157,963	8,036	9,757	157,963	12,144,412	2,992,636	
		1,096,889	1,859,351	3,496,070	3,494,327	2,359,379	1,611,231	1,315,326	740,682	42,409	66,631	1,290,300	42,409	66,631	1,290,300	172,693	21,182	
		214,573	151,280	253,433	170,248	198,242	110,984	82,500	93,619	13,596	116,342	3,246,600	13,596	116,342	3,246,600	175,494	20,781	
		392,858	531,246	467,077	508,455	744,253	379,214	20,525	8,731	9,223	13,885	175,494	9,223	13,885	175,494	21,182	2,932,350	
		9,211	20,343	38,990	19,367	35,219	7,693	4,621	1,955	4,914	3,094	37,630	4,914	3,094	37,630	58,520	61,952	
		1,586	4,561	5,305	3,901	7,693	1,842	982	658	1,344	1,344	20,781	658	1,344	20,781	2,932,350	61,952	
		73,917	143,437	538,381	304,053	261,360	69,258	50,122	42,782	46,331	1,529,650	46,331	1,529,650	46,331	1,529,650	58,520	61,952	
		7,843	5,730	4,476	3,974	7,556	6,856	4,753	8,886	8,446	8,446	58,520	8,886	8,446	58,520	61,952	61,952	

(a) Non relevé. — (a) Niet opgenomen.

IV. — ÉTENDUE DU DOMAINE AGRICOLE PAR PROVINCES
UITGESTREKTHEID VAN HET LANDBOUWDOMEIN PER PROVINCIE

173

ÉTENDUE DES EXPLOITATIONS GROOTTE DER BEDRIJVEN	Antwer- pen	Brab- ant	West- Vlaand.	Oost- Vlaand.	Hai- naut	Liège	Lim- bourg	Luxem- bourg	Namur	Le Royau- me
	Anvers		Flandre occid.	Flandre orient.	Hene- gouwen	Luik	Lim- bourg	Luxem- bourg	Namen	Het Rijk
	Hect.	Hect.	Hect.	Hect.	Hect.	Hect.	Hect.	Hect.	Hect.	Hect.
Moins d'un hectare — Minder dan een hectare	12,254	21,702	17,800	23,318	18,719	12,179	8,675	5,856	10,644	131,146
1 à moins de 5 hectares	54,327	92,380	46,799	91,050	59,316	47,012	47,793	42,648	38,790	520,115
1 tot minder dan 5 hectaren										
5 » 10 »	39,403	43,298	48,898	50,851	54,648	57,084	33,981	50,485	34,768	413,415
10 » 20 »	34,216	31,408	70,173	37,367	60,685	49,599	24,451	52,936	36,984	397,821
20 » 30 »	8,508	14,054	45,200	11,455	27,405	18,641	8,912	20,952	18,012	173,138
30 » 50 »	5,432	14,394	29,961	6,628	23,474	17,252	7,939	16,867	21,257	143,205
50 » 100 »	4,866	18,053	9,956	1,624	20,031	25,455	7,238	15,205	40,062	142,492
100 hect. et plus — en meer . . .	13,226	7,512	2,676	1,140	9,907	8,322	10,767	3,826	18,870	76,246
Total — Totaal	172,232	242,802	271,463	223,433	274,185	235,544	149,757	208,775	219,387	1,997,578

V. — MODE D'EXPLOITATION DU DOMAINE AGRICOLE
WIJZE VAN EXPLOITATIE VAN HET LANDBOUWDOMEIN

SPÉCIFICATIONS OPSOMMING	Nombre d'explo- itations Aantal bedrij- ven	Nombre d'exploitations en faire valoir direct. Aantal bedrijven in eigen exploitatie			Nombre d'exploitations en location. Aantal bedrijven in pacht.			Étendue (hectares) des terres cultivées et des terres incultes appartenant à des particuliers. Oppervlakte (hect.) van den bebouwd grond en van het braakland toebe- hoorende aan particulieren.		
		pour la totalité geheel	pour plus de moitié voor meer dan de helft	Tot.	pour la totalité geheel	pour plus de moitié voor meer dan de helft	Tot.	en faire val. dir. in eigen exploit.	en location in pacht	Tot.
A. — Répartition par province. — A. Indeeling per provincie.										
Antwerpen. — Anvers	84,450	34,600	7,222	41,822	31,919	10,709	42,628	93,697	78,535	172,232
Brabant	145,918	54,740	14,709	69,449	44,815	31,654	76,469	93,676	149,126	242,802
West-Vlaand. — Fl. occid.	139,240	50,103	5,809	55,912	72,314	11,014	83,328	66,350	205,113	271,463
Oost-Vlaand. — Fl. orient.	138,241	36,187	11,268	47,455	64,604	26,182	90,786	71,338	152,095	223,433
Hainaut — Henegouwen	293,175	139,457	11,916	151,373	115,649	26,153	141,802	98,192	175,993	274,185
Liège — Luik	152,843	75,150	8,736	83,886	54,223	14,734	68,957	102,817	132,727	235,544
Limbourg — Limbourg	53,917	16,029	8,534	24,563	17,373	11,981	29,354	78,681	71,076	149,757
Luxembourg — Luxemb..	46,860	19,259	10,075	29,334	9,200	8,326	17,526	129,789	78,986	208,775
Namur — Namen	76,502	33,519	7,804	41,323	20,516	14,663	35,179	83,274	136,113	219,387
Total — Totaal	1,131,146	459,044	86,073	545,117	430,613	155,416	586,029	817,814	1,179,764	1,997,578
B. — Répartition d'après l'étendue des exploitations — B. — Indeeling naar de grootte der bedrijven.										
Exploitations de: Bedrijven van: Moins d'un hectare	838,883	396,847	23,842	420,689	354,875	63,319	418,194	60,597	70,549	131,146
Minder dan een hect.	194,914	42,255	40,042	82,297	47,470	65,147	112,617	224,902	295,213	520,115
1 à moins de 5 hectar. 1 tot minder dan 5 hect.										
5 » 10 »	56,311	11,725	14,299	26,024	13,393	16,894	30,287	190,682	222,733	413,415
10 » 20 »	27,882	6,039	6,143	12,182	8,657	7,013	15,700	171,881	225,940	397,821
20 » 30 »	7,010	1,255	1,126	2,381	2,962	1,667	4,629	60,775	112,363	173,138
30 » 50 »	3,656	546	431	977	1,794	885	2,679	41,427	107,778	143,205
50 » 100 »	2,026	259	156	415	1,233	378	1,611	31,127	111,364	142,492
100 hect. et plus — en meer	464	118	34	152	229	83	312	36,423	39,824	76,247
Total — Totaal	1,131,146	459,044	86,073	545,117	430,613	155,416	586,029	817,814	1,179,764	1,997,578

N.B. — Les légères différences existant entre le total et le détail du tableau proviennent du fait que les chiffres établis en hectares et ares ont été réduits en hectares.

N. B. — De lichte verschillen tusschen het totaal en de uiteengezette getallen der tabel vloeien hieruit voort, dat de in hectaren en aren gestelde cijfers tot hectaren zijn herleid.

VI. — PERSONNES OCCUPÉES DE FAÇON PERMANENTE, RECENSÉES
LE 31 DÉCEMBRE 1929 SUR LES EXPLOITATIONS AGRICOLES.

VASTE ARBEIDSKRACHTEN OP 31 DECEMBER 1929 GETELD IN DE
LANDBOUWBEDRIJVEN.

SPÉCIFICATIONS. — OPSOMMING.	Exploitants et membres de leur famille. — Bedrijfshoofden en leden hunner familie.			Ouvriers. — Werklieden.			Ensemble. — Te zamen.		
	H.-M.	F.-V.	Tot.	H.-M.	F.-V.	Tot.	H.-M.	F.-V.	Tot.
A. Répartition d'après l'étendue des exploitations. — A. Indeeling naar de grootte der bedrijven.									
Moins d'un hectare . . .	15,153	9,960	25,111	1,650	290	1,940	16,801	10,250	27,051
Minder dan een hectare . .	156,815	126,507	283,322	7,690	2,672	10,362	164,505	129,179	293,684
1 à moins de 5 hect.									
1 tot minder dan 5 hect.									
5 » 10 »	83,143	66,330	149,473	7,312	3,001	10,313	90,455	69,331	159,786
10 » 20 »	51,440	40,308	91,748	10,904	4,204	15,108	62,344	44,512	106,856
20 » 30 »	14,252	11,042	25,294	6,657	2,318	8,975	20,909	13,360	34,269
30 » 50 »	7,459	5,480	12,939	5,971	1,839	7,810	13,430	7,319	20,749
50 » 100 »	4,033	3,006	7,039	6,013	1,721	7,734	10,046	4,727	14,773
100 hectares et plus . . .	796	471	1,267	3,296	651	3,947	4,092	1,122	5,214
100 hectaren en meer . . .									
Tot. . . .	333,089	263,104	596,193	49,493	16,696	66,189	382,582	279,800	662,382
B. Répartition d'après l'âge. — B. Indeeling naar den leeftijd.									
Moins de 15 ans	5,251	4,746	9,997	594	256	850	5,845	5,002	10,847
Beneden 15 jaar									
15 à moins de 18 ans	21,912	19,256	41,168	4,007	1,801	5,808	25,919	21,057	46,976
15 tot beneden 18 jaar									
18 » 60 »	266,381	215,859	482,240	39,073	13,332	52,405	305,454	229,191	534,645
60 ans et plus	39,545	23,243	62,788	5,819	1,307	7,126	45,364	24,550	69,914
60 jaar en ouder									
Tot.	333,089	263,104	596,193	49,493	16,696	66,189	382,582	279,800	662,382
C. Répartition par province. — C. Indeeling per provincie.									
Antwerpen - Anvers	36,211	26,788	62,999	4,327	1,265	5,592	40,538	28,053	68,591
Brabant	54,634	42,672	97,306	6,925	1,934	8,859	61,559	44,606	106,165
West-Vlaand. - Flandre occid.	42,203	31,345	73,548	10,371	3,710	14,081	52,574	35,055	87,629
Oost-Vlaand. - Flandre orient.	57,765	34,699	92,464	7,016	1,943	8,959	64,781	36,642	101,423
Hainaut - Henegouwen	36,177	31,570	67,747	6,545	1,962	8,507	42,722	33,532	76,254
Liège - Luik	31,223	31,316	62,539	5,602	2,693	8,295	36,825	34,009	70,834
Limburg - Limbourg	27,049	18,847	45,896	3,076	1,303	4,379	30,125	20,150	50,275
Luxembourg - Luxemburg	28,536	26,545	55,081	1,590	586	2,176	30,126	27,131	57,257
Namur - Namen	19,291	19,322	38,613	4,041	1,300	5,341	23,332	20,622	43,954
Tot.	333,089	263,104	596,193	49,493	16,696	66,189	382,582	279,800	662,382

VII. — NOMBRE ET ÉTENDUE DES SERRES. — AANTAL EN GROOTTE DER SERRES

SERRES.	Nombre Aantal		Etendue (M ²) Grootte (M ²)		SERRES.
	1910	1929	1910	1929	
Pour la culture des légumes . .	3,922	11,906	296,280	1,429,145	Voor groententeelt.
Pour la culture des raisins . . .	15,208	28,209	1,483,833	2,939,304	Voor druiventeelt.
Pour la culture des autres fruits.		1,470		176,849	Voor andere fruitteelt.
Pour la culture des fleurs . . .	11,255	11,678	2,207,140	1,186,418	Voor bloemeteelt.
Pour les cultures mixtes	5,756	4,413	647,338	366,307	Voor gemengde teelt.
Total	36,141	57,676	4,634,591	6,098,023	Totaal.

VIII. — MACHINES DÉTENUES POUR LES BESOINS DES EXPLOITATIONS AGRICOLES.
MACHINES TEN DIENSTE VAN DE LANDBOUWEXPLOITATIES.

Spécifications — Opsomming	1910	1929	Spécifications — Opsomming	1910	1929
Moteurs : motoren :			Arracheurs : Rooimachines :		
— à vent ou aéromoteurs — wind- of aeromotoren	1,172	66	de pommes de terre — voor aardappelen	3,293	11,151
— à eau et turbines hydrauliques — watermotoren en — turbines	530	278	de betteraves — voor bieten	2,492	4,185
— à vapeur } fixes — vaste	867	213	de chicorées — voor richorel.	1,145	3,240
stoommotoren } locomobiles — locomobielen	630	403	Faucheuses — Maaimachines	12,640	51,022
— à gaz — gasmotoren	333	849	Faneuses — Hooimachines	4,754	17,963
— à pétrole ou à essence } fixes — vaste	852	4,313	Râteaux à cheval — Paardenharken	6,494	19,000
petroleum- of spiritus- } locomobiles — locomobielen	131	2,481	Presses à paille ou à fourrages — Stroo- of voederpersen	197	1,328
— électriques — electriche	348	27,336	Moissonneuses — Pikkmachines	6,615	22,098
Charrues : Ploegen :			Machines à battre — Dorschmachines	23,484	33,016
— simples — enkele	182,069	144,398	Tarares — Wanmolens	193,241	172,721
— doubles Brabant — dubbele Brab.	60,618	110,479	Manèges — Rosmolens	19,680	20,864
— polysocs — veelscharige	—	17,028	Trieurs (à grains ou à pommes de terre) — Sorteermachines (voor graan of aardappelen)	8,832	6,740
Extirpateurs, cultivateurs — Uitroeiers, hakploegen	50,381	79,938	Coupe-racines — Wortelkappers	80,475	104,609
Herses — Eggen	356,563	284,271	Hache-paille — Hakselmachines	70,571	58,490
Rouleaux — Wellen	124,523	119,722	Brise-tourteaux — Koekbrekers	2,764	4,791
Tracteurs automobiles et Motocharrues — Autotractors en motorploegen	—	1,373	Concasseurs de grains. — Graanbrekers	5,763	10,923
Distributeurs mécaniques d'engrais — Meststrooimachines	2,765	11,792	Bascules (à bétail ou à véhicules) — Weegtoestellen voor dieren of voertuigen	4,463	7,735
Semoirs mécaniques } attelés - bespannen } à main — hand-zaaimachines	12,166	23,540	Pompes à purin — Aalpompen	81,276	116,631
Planteurs de pommes de terre — Aardappelplanters	—	2,694	Souffreuses — Zwaveltoestellen	—	1,110
Pulvérisateurs — Pulverisators	6,168	4,580	Ecremeuses — Afroemers	67,402	164,494
Houes à cheval — Paardenhakken	12,789	21,491	Barattes — Karnen	175,340	193,858
			Couveuses artificielles — Broedtoestellen	2,730	8,694
			Eleveuses artificielles — Kweektoestellen	1,663	8,526
			Charrettes, chariots et tombereaux — Karren, wagens en stortkarren	395,379	382,857
			Camions automobiles. — Vrachtauto's	196	1,409
			Hangars à moisson — Oogstloodsen	—	9,289
			Installations de traite mécanique — Melkmachines	—	418

IX. — TERRAINS COMMUNAUX INCULTES MIS EN VALEUR.
ONTGONNEN GEMEENTEBRAAKGROND.

PROVINCES — PROVINCIES	Terrains incultes communaux et d'établissements publics au 31 décembre 1910.		Terrains incultes mis en valeur du 31 déc. 1910 au 31 décembre 1929			Terrains incultes communaux et d'établissements publics restant à mettre en valeur au 31 décembre 1929		Terrains incultes mis en valeur de 1847 jusqu'au 31 décembre 1929.								
	Braakgrond van gemeenten en openbare instellingen op 31 December 1910.		Braakgrond omgezet van 31 Dec. 1910 tot 31 December 1929			Braakgrond omgezet van 1847 tot 31 December 1929										
	H.	a.	en terres arables, jardins, prairies, bâtisses, etc.	en bois	Tot.	en terres arables, jardins, prairies, bâtisses, etc.	en bois	Tot.	H.	a.	H.	a.				
Antwerpen - Anvers	4,297	56	1,118	51	880	43	1,998	94	2,298	62	4,421	31	12,532	84	16,954	15
Brabant	139	05	46	52	51	57	98	09	40	96	104	52	51	57	156	09
West-Vl. - Fl. occid ^{1a}	9	59	0	03	—	—	0	03	9	56	469	46	—	—	469	46
Oost-Vl. - Fl. orient ^{1a}	59	49	36	83	2	19	39	02	20	47	131	18	2	19	133	37
Hainaut - Heneg.	149	92	56	21	42	14	98	35	51	57	1,134	91	434	13	1,569	04
Liège - Luik (a)	6,421	01	526	32	1,010	32	1,536	64	4,884	37	8,376	32	10,241	40	18,617	72
Limburg - Limbourg	14,666	06	3,744	43	2,777	35	6,521	78	8,144	28	11,086	26	25,541	69	36,627	95
Luxembourg-Luxemb.	8,460	57	1,345	95	4,374	91	5,720	86	2,739	71	25,571	57	25,926	45	51,498	02
Namur - Namen	3,355	34	575	13	948	60	1,523	73	1,831	61	8,000	77	6,585	35	14,586	12
Le Royaume	37,558	59	7,449	93	10,087	51	17,537	44	20,021	15	59,296	30	81,315	62	140,611	92
Het Rijk																

(a) Y compris pour 1929 les terrains incultes des cantons rédimés.

(a) Met inbegrip voor 1929 van den braakgrond uit de terugverkregen kantons.

Propriétaires	Nature	Antwerpen		Brabant		West-Vlaand.		Oost-Vlaander.		Hainaut	
		Anvers				Flandre occid.		Flandre orient.		Henegouwen	
		Hect.	a.	Hect.	a.	Hect.	a.	Hect.	a.	Hect.	a.
A. Etendue.											
Etat	Futaie pleine	21	00	3,553	56	1	88	—	—	0	38
	Taillis composés . .	161	74	1,753	91	189	23	15	54	2,337	75
	Taillis simples . . .	40	99	426	76	169	20	0	84	33	84
	Semis et plantis . .	14	00	8	60	14	38	—	—	51	72
	Résineux	1,028	91	1,392	22	206	12	3	00	4	11
		1,266	64	7,135	05	580	81	19	38	2,427	80
Communes	Futaie pleine	23	09	1	25	—	—	1	95	3	06
	Taillis composés . .	0	95	217	40	47	98	25	51	12,649	34
	Taillis simples . . .	136	20	69	53	0	04	0	50	178	75
	Semis et plantis . .	0	55	—	—	—	—	—	—	7	43
	Résineux	3,592	27	199	17	8	07	8	82	289	05
		3,753	06	487	35	56	09	36	78	13,127	63
Etablissements publics	Futaie pleine	8	30	2	42	0	54	8	60	12	23
	Taillis composés . .	313	58	807	60	144	76	418	48	508	14
	Taillis simples . . .	187	26	62	01	23	30	6	17	12	55
	Semis et plantis . .	21	28	61	45	103	12	—	—	6	28
	Résineux	1,102	47	242	09	238	64	458	93	—	—
		1,632	89	1,175	57	510	36	892	18	539	20
Particuliers	Futaie pleine	802	67	303	69	100	78	514	69	1,743	47
	Taillis composés . .	2,993	63	10,630	70	3,603	40	4,611	13	21,801	11
	Taillis simples . . .	4,564	80	2,349	63	765	18	739	33	3,162	73
	Semis et plantis . .	255	62	382	91	338	59	67	44	364	57
	Résineux	20,738	46	4,382	86	1,665	69	2,887	06	2,139	02
		29,355	18	18,049	79	6,473	64	8,819	65	29,210	90
Relevé général	Futaie pleine	855	06	3,860	92	103	20	525	24	1,759	14
	Taillis composés . .	3,469	90	13,409	61	3,985	37	5,070	66	37,296	34
	Taillis simples . . .	4,929	25	2,907	93	957	72	746	84	3,387	87
	Semis et plantis . .	291	45	452	96	456	09	67	44	430	00
	Résineux	26,462	11	6,216	34	2,118	52	3,357	81	2,432	18
		36,007	77	26,847	76	7,620	90	9,767	99	45,305	53
R. Revenus : valeur en francs des produits (a)											
Etat	Produits des ventes	97,945		8,142,890		54,475		—		824,780	
	Coupes en nature . .	—		8,200		1,000		—		—	
	Produits accessoires	38,370		776,860		9,975		—		88,935	
		136,315		8,927,950		65,450		—		913,715	
Communes	Produits des ventes	548,560		139,195		1,470		985		4,108,315	
	Coupes en nature . .	145		—		—		—		39,600	
	Produits accessoires	127,205		65,320		360		395		598,950	
		675,910		204,515		1,830		1,380		4,746,865	
Etablissements publics	Produits des ventes	222,395		480,690		122,450		270,500		392,975	
	Coupes en nature . .	3,510		3,500		550		—		—	
	Produits accessoires	54,830		58,660		17,550		43,720		39,120	
		280,735		542,850		140,550		314,220		432,095	
Particuliers	Produits des ventes	4,507,285		5,688,780		1,565,890		913,460		7,508,540	
	Coupes en nature . .	—		—		195		—		—	
	Produits accessoires	650,055		755,475		160,200		202,225		1,947,445	
		5,157,340		6,444,255		1,726,285		1,115,685		9,455,985	
Relevé général	Produits des ventes	5,376,185		14,451,555		1,744,285		1,184,945		12,834,610	
	Coupes en nature . .	3,655		11,700		1,745		—		39,600	
	Produits accessoires	870,460		1,656,315		188,085		246,340		2,674,450	
		6,250,300		16,119,570		1,934,115		1,431,285		15,548,660	

(a) La valeur est calculée d'après le revenu moyen des années 1927, 1928 et 1929. — La valeur des coupes délivrées en nature est approximative.

Liège		Limburg		Luxembourg		Namur		Le Royaume		Aard	Eigenaars
Luik		Limbourg		Luxemburg		Namen		Het Rijk			
Hect.	a.	Hect.	a.	Hect.	a.	Hect.	a.	Hect.	a.		
A. Oppervlakte.											
1,672	77	8	85	10,346	83	230	94	15,836	21	Hoogstammig hout Hoogstamm. op hakh. Hakhout Zaailing. en aanplant. Naaldboomen	} Staat
2,852	41	210	95	1,783	70	5,302	28	14,607	51		
1,066	61	33	61	55	05	661	76	2,488	66		
35	46	9	24	1	20	9	61	144	21		
15,147	13	1,053	94	3,886	51	658	99	23,380	93		
20,774	38	1,316	59	16,073	29	6,863	58	56,457	52	Hoogstammig hout Hoogstamm. op hakh. Hakhout Zaailing. en aanplant. Naaldboomen	} Gemeenten
1,366	18	1	85	19,819	08	2,274	93	23,491	39		
6,510	68	52	09	25,784	57	18,800	61	64,089	13		
2,881	05	83	77	13,307	75	19,480	05	36,137	64		
10	78	5	59	149	35	63	95	237	65		
19,921	40	10,469	88	28,909	87	7,740	92	71,138	45		
30,690	09	10,513	18	87,970	62	48,360	46	195,094	26	Hoogstammig hout Hoogstamm. op hakh. Hakhout Zaailing. en aanplant. Naaldboomen	} Openbare instellingen
8	69	0	79	6	71	0	02	48	30		
517	15	64	03	837	47	99	74	3,710	95		
106	09	25	63	121	02	29	78	573	81		
—	—	—	—	15	75	—	—	207	88		
265	69	746	77	1,820	58	26	35	4,901	52		
897	62	837	22	2,801	53	155	89	9,442	46	Hoogstammig hout Hoogstamm. op hakh. Hakhout Zaailing. en aanplant. Naaldboomen	} Particulieren
866	25	325	41	6,388	43	1,615	87	12,661	26		
18,140	91	2,974	14	13,075	05	30,646	67	108,476	74		
9,815	25	823	07	18,010	42	15,081	98	55,313	39		
414	81	57	17	874	84	566	17	3,322	12		
12,328	43	15,737	63	35,489	85	5,003	31	100,372	31		
41,565	65	19,917	42	73,838	59	52,914	00	280,145	82	Hoogstammig hout Hoogstamm. op hakh. Hakhout Zaailing. en aanplant. Naaldboomen	} Algemeene opgave
3,913	89	336	90	36,561	05	4,121	76	52,037	16		
28,021	15	3,301	21	41,480	79	54,849	30	190,884	33		
13,869	00	966	08	31,494	24	35,253	57	94,513	50		
461	05	72	00	1,041	14	639	73	3,911	86		
47,662	65	28,008	22	70,106	81	13,429	57	199,793	21		
93,927	74	32,684	41	180,684	03	108,293	93	541,140	06	Totaal	
B. Inkomen: Waarde der producten in franks (a)											
5,899,930		793,060		4,559,555		2,175,935		22,548,570		Opbrengst der verkoop. In natura geleverd Bijkomende opbrengst.	} Staat
25		11,520		699,785		1,700		722,230			
926,565		60,580		397,255		357,185		2,655,725			
6,826,520		865,160		5,656,595		2,534,820		25,926,525		Opbrengst der verkoop. In natura geleverd Bijkomende opbrengst.	} Gemeenten
10,789,820		4,814,915		25,068,530		11,501,630		57,063,420			
366,220		—		742,810		438,475		1,587,250			
1,878,195		1,326,900		2,309,060		2,086,825		8,393,210			
13,034,235		6,141,815		28,120,400		14,116,930		67,043,880		Opbrengst der verkoop. In natura geleverd Bijkomende opbrengst.	} Openbare instellingen
166,435		489,770		1,349,815		78,150		3,573,180			
—		900		125		715		9,300			
37,985		16,560		91,725		13,985		374,135			
204,420		507,230		1,441,665		92,850		3,956,615		Opbrengst der verkoop. In natura geleverd Bijkomende opbrengst.	} Particulieren
5,151,540		5,874,025		16,197,900		8,763,375		56,170,795			
3,000		—		118,385		250		121,830			
1,412,645		201,875		1,232,420		2,669,270		9,231,610			
6,567,185		6,075,900		17,548,705		11,432,895		65,524,235		Opbrengst der verkoop. In natura geleverd Bijkomende opbrengst.	} Algemeene opgave
22,007,725		11,971,770		47,175,800		22,609,090		139,355,965			
369,245		12,420		1,561,105		441,140		2,440,610			
4,255,390		1,605,915		4,030,460		5,127,265		20,654,680			
26,632,360		13,590,105		52,767,365		28,177,495		162,451,255		Totaal	

(a) De waarde is berekend op het gemiddeld inkomen der jaren 1927, 1928 en 1929. — De waarde van het in natura geleverde is slechts benaderend.

RÉPARTITION ET RENDEMENT DES CULTURES.
INDEELING EN OPBRENGST DER GEWASSEN.

(Source : Off. centr. de Statist.)

(Bron : Centr. Dienst v. d. Statist.)

NATURE DES CULTURES.	1937-38 Production. Opbrengst. (100 kil.)	1938-39			AARD DER GEWASSEN.
		Etendue cultivée. Bebouwde oppervlakte (Hect.)	Production. Opbrengst. (100 kil.)	Rendement moyen. Gemiddelde opbrengst. (Kil. par Ha.)	
Céréales et farineux.					Graan- en meelgewassen.
Froment	5,478,744	123,551	3,489,525	2,824	Tarwe.
Epeautre	228,409	7,320	161,914	2,212	Spelt.
Méteil	40,938	1,708	37,644	2,204	Masteluin.
Seigle	3,850,332	134,781	3,493,977	2,592	Rogge.
Escourgeon (orge d'hiver)	714,729	1,581	44,091	2,789	Wintergerst.
Orge d'été	177,566	17,801	467,005	2,623	Zomergerst.
Avoine	6,210,623	258,979	7,242,353	2,796	Haver.
Sarrasin	8,400	500	7,712	1,542	Boekweit.
Légumineuses.					Peulvruchten.
Féveroles	175,352	8,188	199,382	2,435	Paardenboonen.
Pois	156,836	7,601	195,927	2,578	Erwten.
Plantes industrielles.					Nijverheidsplanten.
Lin (graines)	160,930	44,700	250,630	561	Vlas (zaad).
» (filasse)	1,770,496		2,337,317	5,229	» (lint).
Chanvre (graines)	412	34	188	553	Hennep (zaad).
» (filasse)	2,390		1,380	4,059	» (lint).
Colza	1,132	17	273	1,606	Koolzaad.
Tabac (feuilles séchées)	47,759	2,308	52,681	2,282	Tabak (gedroogde bladen).
Houblon (cônes)	9,547	805	13,978	1,735	Hop (kegels).
Chicorée à café (racines)	1,898,640	4,844	1,760,700	36,348	Cichorei (wortels).
Betteraves. à sucre	12,016,310	54,295	16,693,066	30,745	Suikerbieten.
Plantes racines.					Wortelplanten.
Betteraves fourragères	45,962,800	86,617	54,600,830	63,037	Voederbieten.
Carottes en culture principale	334,611	1,327	347,739	26,205	Wortelen als hoofdgewas.
Navets et rutabagas en cult. pr.	1,657,370	4,226	1,651,080	39,070	Rapen en koolr. als hoofdgewas.
Pommes de terre	32,584,330	147,542	33,231,684	22,524	Aardappelen.
Fourrages.					Voedergewassen.
Trèfle incarnat (fourrage vert)	1,903,453	6,247	1,416,463	22,674	Incarnaatklaver (groen voeder).
Trèfle rouge ou ordinaire (foin)	2,784,086	49,483	1,839,634	3,718	Roodde of gewone klaver (hooi).
Autres trèfles (id.)	616,088	13,884	458,603	3,303	Andere klaver (id.).
Lucerne (id.)	508,667	9,143	484,212	5,296	Lucerne (id.).
Sainfoin (id.)	123,899	2,498	119,381	4,779	Hanekamklaver (id.).
Prairies fauchées (id.)	10,487,442	251,372	8,734,700	3,475	Maaigras.
Ray-grass et fléole (id.)	488,225	13,151	455,483	3,463	Ray- en liesgras.
Cultures dérobées.					Nagewassen.
Navets (2 ^e récolte)	21,777,725	95,621	25,624,428	26,798	Rapen (2 ^e oogst).
Carottes (id.)	433,990	3,447	524,436	15,214	Wortelen (id.).
Spergule (id.)	794,817	6,893	739,393	10,727	Spurrie (id.).
Choux moëlliers	5,918,208	14,907	4,330,950	20,053	Mergkoolen.

ÉTENDUE CULTIVÉE (HECTARES) PAR PROVINCE EN 1939.
BEOUWDE OPPERVLAKTE (HECTAREN) PER PROVINCIE IN 1939.

(Source : Off. centr. de statist.)

(Bron : Centr. Dienst v. d. Statist.)

Nature des cultures. Aard der gewassen.	Ant- werpen. Anvers.	Brabant.	West- Vlaand. Fl. occident.	Oost- Vlaand. Fl. orient.	Hainaut. Hene- gouwen.	Liège. Luik.	Lim- burg. Lim- bourg.	Luxem- bourg. Luxem- bourg.	Namur. Namen.	LE ROYAUME. HET RIJK.
Céréales et farineux-Graan- en meelgewassen	35,479	84,185	85,125	69,855	75,798	46,081	44,186	46,637	58,875	546,221
Légumineuses-Peulvrucht ^a	679	1,818	8,188	1,521	711	780	84	243	1,765	15,789
Plantes ind.-Nijverheidspl.	479	10,759	35,955	14,303	17,654	11,863	5,930	215	9,785	107,003
Plantes racines-Wortelpl.	29,731	35,708	35,771	47,314	27,948	13,373	15,293	16,339	18,235	239,712
Fourrages-Voedergew. (a)	66,667	81,496	91,971	73,326	137,381	142,915	62,715	125,774	120,813	903,058
Cult. dérobées-Tusscheng.	25,288	15,494	26,435	43,790	2,639	—	7,222	—	—	120,868

(a) Y compris les prairies pâturées, vergers etc. (557,280 hect.).

(a) Met inbegrip van het weiland, de boomgaarden enz. (557,280 hect.).

CULTURES PRINCIPALES. — VOORNAAMSTE GEWASSEN.

(Source : Off. centr. de Statist.)

(Bron : Centr. Dienst v. d. Statist.)

Cultures.	Etendue cultivée (milliers d'hect.) Bebouwde oppervl. (duizendt. ha.)					Production (milliers de quintaux) Opbrengst (duizendt. centenaars)					Gewassen.
	1935	1936	1937	1938	1939	1935	1936	1937	1938	1939	
Froment	172	172	172	174	124	4,380	4,396	4,232	5,479	3,490	Tarwe.
Seigle	150	156	152	154	135	3,820	3,571	3,450	3,850	3,494	Rogge.
Avoine	209	216	211	213	259	5,530	5,532	5,202	6,211	7,242	Haver.
Orge	34	30	35	31	19	835	793	855	892	511	Gerst.
Chicorée à café . .	4	5	6	6	5	1,472	1,520	1,725	1,899	1,761	Cichorei.
Betteraves à sucre	51	48	48	49	54	15,351	14,914	13,760	12,016	16,693	Suikerbieten.
Betteraves fourrag ^a	88	84	84	82	87	63,092	56,494	56,261	45,963	54,601	Voederbieten.
Navets et rutabagas(a)	135	103	104	96	100	20,464	27,908	29,147	23,435	27,276	Rapen en koolrapen(a)
Pommes de terre .	163	160	158	147	148	30,059	32,251	30,908	32,584	33,232	Aardappelen.

PRODUCTION DES PRINCIPALES CULTURES (MILLIERS DE QUINTAUX) EN 1938-39.
OPBRENGST DER VOORNAAMSTE GEWASSEN (DUIZENDT. CENTENAARS) IN 1938-39.

(Source : Id.)

(Bron : Id.)

Cultures.	Ant- werpen. Anvers.	Brabant	West- Vlaand. Fl. occident.	Oost- Vlaand. Fl. orient.	Hainaut. Henc- gouwen.	Liège. Luik.	Lim- burg. Lim- bourg.	Luxem- bourg. Luxem- bourg.	Namur. Namen.	LE ROYAUME HET RIJK.	Gewassen.
Froment	17	586	586	286	1,012	427	127	63	385	3,489	Tarwe.
Seigle	511	519	503	1,081	163	45	431	152	88	3,493	Rogge.
Avoine	239	1,077	1,312	687	1,225	758	463	592	889	7,242	Haver.
Orge	3	30	117	65	60	50	4	74	108	511	Gerst.
Chic. à café . . .	—	2	1,610	93	50	1	1	—	4	1,761	Cich. v. koffie.
Better. à sucre	104	2,519	2,600	694	3,600	3,301	1,598	—	2,277	16,693	Suikerbieten.
Bett. fourrag. .	4,149	6,185	10,312	9,150	9,538	3,353	3,685	2,106	6,122	54,601	Voederbieten.
Navets, rutab. (a)	3,454	2,125	7,993	11,697	586	347	815	209	50	27,276	Rapen en kool- rapen (a).
Pomm. de terre	5,884	4,237	5,395	7,740	2,473	1,339	1,786	2,171	2,207	33,232	Aardappelen.
Tréfle incarnat	60	175	—	74	788	53	57	11	198	1,416	Incarn. klaver.
Poin	1,224	1,100	991	901	1,282	1,573	942	1,973	2,105	12,091	Hooi.

PRIX MOYENS DES PRINCIPAUX PRODUITS AGRICOLES (par 100 kilog.).
GEMIDDELDE PRIJZEN DER VOORNAAMSTE LANDBOUWPRODUCTEN (per 100 kil.).

(Source : Min. de l'Agriculture.)

(Bron : Min. van Landbouw.)

DENRÉES.	1930	193	1932	1933	1934	1935	1936	1937	1938	1939	WAREN.
Avoine	92.46	90.29	87.24	67.30	61.64	81.63	89.69	114.65	97.56	80.72	Haver.
Epeautre	96.23	70.79	71.07	56.60	56.31	66.09	79.07	96.71	91.86	81.29	Spelt.
Froment	127.87	84.52	75.73	70.84	62.09	76.56	109.90	135.61	121.37	120.80	Tarwe.
Orge	99.01	81.94	78.55	57.39	63.16	75.36	87.06	117.12	91.36	94.96	Gerst.
Sarrasin	155.34	198.28	181.83	135.41	88.03	95.62	92.15	111.76	—	—	Boekweit.
Seigle	86.55	71.54	69.02	48.90	56.58	68.32	83.11	123.44	90.23	77.89	Rogge.
Féveroles	167.99	144.21	104.66	92.82	88.88	93.62	103.92	123.08	122.61	118.73	Paardenboonen.
Pois	141.29	131.78	128.79	128.18	106.50	101.53	116.90	136.98	141.11	152.66	Erwten.
Lin (graines) . . .	272.39	162.67	119.08	115.71	111.45	120.49	149.45	161.22	153.06	167.39	Lijnzaad.
Lin (brut)	103.91	62.33	56.38	61.16	65.47	89.84	97.17	97.46	104.43	112.92	Vlas (onbewerkt).
Pommes de terre .	47.73	70.82	45.26	19.28	30.00	41.18	51.18	48.22	41.96	39.13	Aardappelen.
Poin	60.08	42.35	42.59	39.04	42.82	42.27	38.39	42.55	45.50	54.72	Hooi.
Paille	32.00	18.88	20.42	14.08	12.99	15.00	17.79	24.48	23.41	22.84	Stroo.
Beurre (kilogr.) . .	25.94	21.36	18.82	19.09	18.28	17.90	18.75	22.65	23.00	20.85	Boter (kil.).
Œufs (ies 26) . . .	24.00	19.24	14.82	13.52	12.22	13.52	14.82	14.56	16.38	16.12	Eieren (de 26).
Laine (kilog.) . . .	13.85	11.79	13.23	14.19	14.23	16.18	18.59	23.72	16.43	15.41	Wol (kil.).
Betteraves fourrag.	8.36	6.65	9.42	4.65	7.50	5.97	6.77	7.47	6.89	11.76	Voederbieten.

(a) Y compris les cultures dérobées. — (a) Met inbegrip der tusschenteelten.

(Source : Off. centr. de Statist.)

(Bron : Centr. Dienst v. d. Statist.)

Désignations.	1934	1935	1936	1937	1938	1939	Opsomming.
<i>Chevaux (b)</i>							<i>Paarden (b)</i>
de 3 ans et plus . . .	140,600	140,294	187,586	187,233	185,784	165,831	van 3 jaar en ouder.
de moins de 3 ans . . .	91,199	91,112	75,518	77,231	78,856	79,718	van minder dan 3 jaar.
Total	231,799	231,406	263,104	264,464	264,650	245,549	Totaal.
<i>Bêtes à cornes.</i>							<i>Hoornvee.</i>
de 2 ans et plus . . .	1,077,347	1,074,430	1,193,762	1,046,825	1,042,961	963,571	van 2 jaar en ouder.
dont vaches laitières . . .	963,030	970,225	983,983	971,627	965,699	885,853	melkgevende koeien.
de moins de 2 ans . . .	762,334	763,064	589,078	663,212	646,719	636,266	van minder dan 2 jaar.
dont génisses	537,160	539,459	421,406	497,620	478,235	474,815	vaarzen.
Total	1,839,681	1,837,494	1,782,840	1,710,037	1,689,680	1,599,837	Totaal.
<i>Porcs.</i>							<i>Varkens.</i>
de 6 mois et plus . . .	569,174	572,326	547,488	458,096	493,137	446,286	van 6 maand. en ouder.
de moins de 6 mois . . .	688,684	712,139	506,987	413,460	467,235	409,642	van mind. dan 6 maand.
Total	1,257,858	1,284,465	1,054,475	871,556	960,372	855,928	Totaal.
Provinces.	Chevaux - Paarden.		Bêt. à corn.-Hoornvee		Porcs - Varkens.		Provincies.
	1938	1939	1938	1939	1938	1939	
Anvers	20,756	18,310	148,438	140,743	61,492	56,226	Antwerpen.
Brabant	36,252	31,343	175,889	163,275	118,837	99,680	Brabant.
Flandre occidentale . . .	35,413	34,471	232,483	219,768	180,908	151,110	West-Vlaanderen.
Flandre orientale	31,549	27,539	236,166	223,058	137,367	123,642	Oost-Vlaanderen.
Hainaut	43,283	42,710	226,708	211,396	66,235	58,750	Henegouwen.
Liège	25,650	24,950	247,586	228,635	159,434	139,929	Luik.
Limbourg	19,006	16,773	123,110	118,469	85,001	77,351	Limburg.
Luxembourg	22,924	21,477	156,919	155,373	100,341	98,244	Luxemburg.
Namur	29,817	27,976	142,381	139,120	50,757	50,996	Namen.
Le Royaume	264,650	245,549	1,689,680	1,599,837	960,372	855,928	Het Rijk.

CRÉDIT AGRICOLE. — LANDBOUWKREDIET.

(Source : Caisse génér. d'épargne.)

(Bron : Algem. Spaarkas.)

COMPTOIRS AGRICOLES. LANDBOUWBANKEN.	Prêts consentis par la Caisse d'épargne Uitleeningen der Spaarkas.			Remboursements de prêts agricoles. Aflissingen van landbouwleeningen.		Solde des prêts au
	en — in 1940.		Depuis la loi du 15 avril 1884. Sedert de wet van 15 April 1884. Situation au Toestand op 31 XII 1940.	avant — vóór	en — in	Saldo uitleeningen op 31-XII-1940.
	Nom- bre. Getal.	Montant. Bedrag. Fr.		1940. Fr.	1940. Fr.	
Genappe — Genepiën	66	1,260,750	114,790,563	82,105,198	3,786,154	28,899,211
Gembloux	19	368,850	37,977,764	29,181,498	1,493,732	6,402,534
Namur — Namen	53	1,382,800	84,387,890	56,394,926	4,006,630	23,986,334
Leuven — Louvain	20	276,500	42,988,950	22,685,458	2,544,217	17,759,275
Gent — Gand	155	2,406,550	148,311,720	83,247,658	9,306,537	55,757,525
Dinant	119	1,593,150	43,747,600	16,138,687	3,388,601	24,220,312
Liège — Luik	42	848,500	41,515,050	14,863,601	2,801,218	23,850,231
Binche	—	—	3,811,150	3,766,024	16,461	28,665
Frasnes-lez-Buissenal	10	287,500	24,110,175	13,899,683	1,395,436	8,815,056
Bastogne — Bastenaken	—	—	27,338,330	21,052,637	1,270,787	5,014,906
Arlon — Aarlen	—	—	2,763,500	1,948,005	241,956	573,539
Eynatten	15	495,000	16,517,700	10,055,595	367,515	6,094,590
Gosselies	27	648,500	95,450,900	65,872,612	4,326,390	25,251,898
Jodoigne — Geldenaken	110	1,965,050	89,856,849	43,097,790	6,051,561	40,707,498
Stavelot	113	1,818,400	81,922,675	39,617,756	3,676,225	38,628,694
Malmédy	28	329,000	24,013,100	9,105,328	684,291	14,223,481
Hasselt	62	767,200	71,741,800	25,240,369	5,479,718	41,021,713
Florennes	2	16,000	1,858,900	594,285	135,502	1,129,113
Antwerpen — Anvers	64	1,339,000	53,037,500	12,814,783	4,547,636	35,675,081
Roeselare — Roulers	14	608,000	9,013,500	2,226,783	1,109,453	5,677,264
Saint-Hubert	55	996,700	19,440,000	3,553,475	1,942,066	13,944,459
Aalst-Alost	9	240,000	6,010,100	671,273	548,643	4,790,184
Tot.	983	17,647,450	1,039,705,716	558,133,424	59,120,729	422,451,563

(a) Au 31 décembre. — (b) Chevaux employés pour l'agriculture seulement.
(a) Op 31 December. — (b) Enkel voor landbouw gebruikte paarden.

HANDELSBEWEGING DER MARKTEN EN JAARMARKTEN

(Source : Minist. de l'Agriculture.)

(Bron : Min. v. Landbouw.)

ANIMAUX — DIEREN.	Antwerpen	Brabant	West-Vlaanderen	Oost-Vlaanderen	Hainaut	Liège	Limbourg	Luxembourg	Namur	Le Royaume
	Anvers		Flandre occidentale	Flandre orientale	Henegouwen		Limbourg	Luxembourg		Namen
1939										
NOMBRE D'ANIMAUX VENDUS — AANTAL VERKOCHTE DIEREN.										
Chevaux adultes du pays — Volwassen incl. paarden	153	2,688	514	1,417	649	1,955	837	105	7	8,325
Poulains — Veulens	—	509	938	688	318	511	523	48	6	3,541
Taureaux — Stieren	4,135	125	4,754	15,805	—	4,784	576	43	2,980	33,203
Bœufs — Ossen	186	1,266	8,692	19,010	25	7,221	341	784	5,012	42,537
Vaches laitières — Melkkoeien	12,099	7,177	34,535	16,479	200	6,212	4,387	660	6,275	88,024
Bouvillons — Jonge ossen	5	801	—	2,495	—	1,243	458	1,275	418	6,695
Génisses — Vaarzen	5,515	5,100	15,255	23,322	20	6,791	6,434	1,212	6,127	69,776
Veaux — Kalveren	6,705	633	386	29,771	—	24,179	7,077	91	7,234	76,076
Moutons — Schapen	1	3	55	9,804	20	3,287	1,520	—	1,792	16,482
Agneaux — Lammeren	—	—	—	834	—	—	205	—	—	1,039
Porcs — Varkens	7,815	32,516	87	68,430	10	30,508	3,679	4,080	17,473	164,598
Cochons de lait — Biggen	45,646	75,362	93,219	98,743	7,549	36,274	109,903	18,461	9,540	494,697
PRIX MOYEN DE VENTE (francs) — GEMIDDELDE VERKOOPPRIJS (franks).										
Chevaux adultes du pays — Volwassen incl. paarden	4,599	3,235	4,386	3,962	4,065	3,505	3,567	5,707	2,500	3,947
Poulains — Veulens	—	1,840	3,268	1,460	3,000	2,423	1,862	3,679	1,500	2,379
Taureaux — Stieren	2,024	2,005	1,822	2,760	—	2,291	2,400	1,955	3,103	2,295
Bœufs — Ossen	2,798	2,291	2,690	2,793	3,600	2,036	2,500	2,224	2,997	2,659
Vaches laitières — Melkkoeien	2,221	2,897	2,220	2,213	4,500	2,282	3,053	2,143	2,399	2,659
Bouvillons — Jonge ossen	1,450	1,403	—	1,192	—	1,632	1,491	1,401	700	1,324
Génisses — Vaarzen	2,591	2,187	2,204	2,550	5,000	1,662	1,887	1,632	2,280	2,443
Veaux — Kalveren	1,112	646	1,104	1,090	—	485	368	412	759	747
Moutons — Schapen	250	120	225	220	309	148	175	—	228	208
Agneaux — Lammeren	—	—	—	136	—	—	102	—	—	119
Porcs — Varkens	900	397	762	825	800	527	399	245	781	626
Cochons de lait — Biggen	235	190	186	199	174	74	156	148	108	163

MALADIES CONTAGIEUSES (AU REGARD DE LA LOI) CHEZ LES ANIMAUX DOMESTIQUES
BESMETTELIJKE ZIEKTEN (TEN AANZIEN VAN DE WET) ONDER DE HUISDIEREN

(Source : Min. de l'Agriculture.)

(Bron : Min. van Landbouw.)

MALADIES.	Antwerpen	Brabant	West-Vlaanderen	Oost-Vlaanderen	Hainaut	Liège	Limbourg	Luxembourg	Namur	Le Royaume	ZIEKTEN
	Anvers	Brabant	Flandre occidentale	Flandre orientale	Henegouwen	Luik	Limbourg	Luxembourg	Namen	Het Rijk	
1938											
Charbon bactérié	56	53	64	100	22	43	18	6	6	368	Bacteridie-miltvuur
» bactérien	2	3	12	6	5	58	5	7	7	105	Bacterie-miltvuur.
Fièvre aphteuse (Bovidés)	27,017	20,048	42,643	31,993	43,227	145,865	19,049	95,669	38,034	463,545	Mond- en klauwzeer (Runderen).
Piétin	—	—	—	—	—	11	—	—	—	11	Rotkreupel.
Peste porcine	106	299	48	25	76	455	180	—	80	1,269	Varkenspest.
Morve	—	1	—	—	—	1	4	—	—	6	Kwade droes.
1939											
Charb. bactérien	61	39	55	95	25	69	29	12	17	402	Bacteridie-miltvuur
» bactérien	1	1	8	—	9	29	5	4	3	60	Bacterie miltvuur.
Morve	—	—	—	—	—	1	—	—	—	1	Kwade droes.
Gale des ovidés	—	—	—	—	160	—	—	—	—	160	Schurft bij de eenhoevige dieren.
Fièvre aphteuse (Bovidés)	5,522	16,152	12,970	7,740	25,421	25,735	4,482	8,783	15,809	122,614	Mond- en klauwzeer (Runderen).
Peste porcine	214	387	680	438	204	1,525	180	6	46	3,680	Varkenspest.
Maladies des abeilles (ruches atteintes)	2	—	2	6	3	—	—	2	5	20	Ziekten der bijen (aanget. bijenhall.)

BOIS SOUMIS AU RÉGIME FORESTIER. — 1935.
ONDER BOSCHREGIME STAANDE BOSSCHEN. — 1935.

(Source : Admin. des Eaux et Forêts).

(Bron : Beheer van Waters en Bosschen).

SPÉCIFICATIONS	Bois et forêts appartenant Bosschen toebehoorende			Total général. Algemeen totaal.			OPSOMMING
	à l'Etat	aux com- munes	aux éta- blissements publics.	1925	1930	1935	
	aan den Staat	aan de gemeenten	aan de openbare instellingen				
	Hect.	Hect.	Hect.	Hect.	Hect.	Hect.	
Contenance des bois	55,315	196,845	9,173	247,730	258,963	261,333	Oppervlakte der bos- schen.
Contenance des cou- pes ordinaires et ex- traordinaires :							Oppervlakte van den gewonen en den buit- engew. hak :
Futaie feuillue	1,003	1,537	26	2,408	3,744	2,566	Loofboomen.
» résineuse	717	2,112	133	2,961	3,733	2,962	Naaldboomen.
» sur taillis	664	3,317	374	3,558	4,033	4,355	Hoogstammig hakh.
Taillis	270	2,104	49	2,076	2,195	2,423	Hakhout.
Total.	2.654	9.070	582	11.003	13.705	12.306	Totaal.
REVENUS	Fr.	Fr.	Fr.	Fr.	Fr.	Fr.	INKOMSTEN.
Prix de vente, addi- tionnels compris :							Verkoopprijs, opgeld inbegrepen :
Futaie feuillue	3,376,388	4,086,928	62,405	7,534,061	22,133,682	7,525,721	Loofboomen.
» résineuse	1,689,287	9,830,170	255,879	11,495,547	18,013,956	11,775,336	Naaldboomen.
» sur taillis	1,429,416	7,845,513	568,124	11,425,894	23,438,239	9,843,053	Hoogstammig hakhout
Taillis	323,008	2,627,048	42,797	2,392,212	4,745,040	2,992,853	Hakhout.
Total.	6.818.099	24.389.659	929.205	32.847.714	68.330.917	32.136.963	Totaal.
Elagages, recépages, Chablis, bois de dé- lit et éclaircies	2,808,686	5,903,233	528,749	5,666,619	18,282,470	9,240,668	Gedund, gesnoeid, on- gevallen, geschon- den en uitgehakt hout.
Chasse et tenderie	1,065,935	6,456,612	300,023	2,294,874	6,827,559	7,822,570	Jacht en vogelvangst.
Autres revenus	629,248	2,279,709	38,032	802,833	4,583,190	2,946,989	Andere inkomsten.
Total.	4.503.869	14.639.554	866.804	8.764.326	29.693.219	20.010.227	Totaal.
Total des revenus.	11.321.968	39.029.213	1.796.009	41.612.040	98.024.136	52.147.190	Totaal der inkomsten.
DÉPENSES							UITGAVEN
Contributions fonciè- res pour les bois exclusivement	379,900	1,185,878	86,928	1,241,527	1,778,887	1,652,706	Grondbelasting uitslui- tend voor de bos- schen.
Frais de régie et de surveillance	1,291,277	3,816,983	303,222	2,260,348	5,764,447	5,411,482	Beheers- en bewakings- kosten.
Frais d'arpentage et de réarpentage	473	65,049	1,897	51,042	67,944	67,419	Metings- en hermetings- kosten.
Frais d'adjudication et d'exploitation par entreprise	220,509	2,525,427	105,592	2,566,242	5,016,636	2,851,528	Kosten van aanbesteding en van exploitatie op onderneming.
Travaux d'améliora- tion	1,354,810	1,914,949	262,672	3,796,138	7,586,279	3,532,431	Verbeteringswerken.
Total des dépenses.	3.246.969	9.508.286	760.311	9.915.297	20.214.193	13.515.566	Totaal der uitgaven.
Revenu net.	8.074.999	29.520.927	1.035.698	31.696.743	77.809.943	38.631.624	Netto-inkomen.

N. B. — Cette statistique est dressée tous les cinq ans. — Deze statistiek wordt om de vijf jaar opgemaakt.

RELEVÉ DU NOMBRE DE PERMIS DE PORT D'ARMES DE CHASSE
OPGAVE VAN HET AANTAL JACHTAKTEN.

183

(Source : Min. de l'Agriculture.)

1-VII-1939 — 30-VI-1940.

(Bron : Min. van Landbouw.)

PROVINCES.	PERMIS. — AKTEN.		Licences de 5 jours. Vergunnin- gen voor 5 dagen. (175 fr.)	Totaux Totalen	Montant des taxes au profit de l'État. Bedrag der rechten ten behoeve van den Staat.			PROVINCIES
	ordinaires. gewone. (700 fr.)	du dimanche voor 's Zondags (500 fr.)			1939-40	1938-39	1937-38	
Anvers	1,109	38	11	1,158	797,225	968,875	976,350	Antwerpen.
Brabant	2,450	92	7	2,549	1,762,225	2,217,825	2,282,675	Brabant.
Fl. occidentale . .	796	29	1	826	571,875	775,750	793,975	West-Vlaanderen.
Fl. orientale . . .	876	34	—	910	630,200	740,600	725,250	Oost-Vlaanderen.
Hainaut	2,029	86	3	2,118	1,463,825	2,057,450	2,050,200	Henegouwen.
Liège	1,836	129	9	1,974	1,351,275	1,697,050	1,741,200	Luik.
Limbourg	639	15	8	662	456,200	541,675	509,000	Limburg.
Luxembourg	849	13	17	879	603,775	877,650	917,175	Luxemburg.
Namur	1,511	44	12	1,567	1,081,800	1,344,700	1,377,050	Namen.
Le Royaume	12.095	480	68	12.643	8.718.400	11.221.575	11.372.875	Het Rijk.

RELEVÉ DU NOMBRE DE PERMIS DE PÊCHE DÉLIVRÉS. — 1940

(Source : Id.)

OPGAVE VAN HET AANTAL VISCHAKTEN. — 1940

(Bron : Id.)

Provinces	Permis à — Akten van						Total — Totaal	Sommes portées en recettes (a) — Geboekte ontvang- sten fr.	Provincies
	8 fr.	14 fr.	20 fr.	35 fr.	90 fr.	125 fr.			
Anvers	1,104	295	7,748	1,992	209	80	11,428	274,619	Antwerpen.
Brabant	918	453	4,705	2,099	125	172	8,472	219,671	Brabant.
Fl. occidentale . . .	748	508	2,977	1,467	81	60	5,841	142,409	West-Vlaanderen.
Fl. orientale	762	379	3,395	1,242	92	58	5,928	142,155	Oost-Vlaanderen.
Hainaut	1,214	448	4,789	1,635	122	28	8,236	188,872	Henegouwen.
Liège	1,214	123	14,405	2,179	868	289	19,078	494,324	Luik.
Limbourg	1,164	239	3,092	915	55	21	5,486	116,318	Limburg.
Luxembourg	1,078	49	4,172	260	42	103	5,704	122,708	Luxemburg.
Namur	683	171	4,290	581	431	78	6,234	166,321	Namen.
Permis débités . . .	8.885	2.665	49.573	12.370	2.025	889	76.407	1.867.397	Uitgereikte akten.
Permis échangés . .	474	132	777	129	6	3	1,521	—	Omgewisselde akten.
Permis annulés . . .	28	19	52	18	6	—	123	—	Vernietigde akten.
Permis en circulation.	8.383	2.514	48.744	12.223	2.013	886	74.763	2.248.817	Akten in omloop.
Permis en cir. en 1939	14.667	4.633	71.973	24.942	4.877	1.872	122.964	3.668.653	Akten in omloop

(a) Y compris la taxe postale (70,532 francs). — (b) Y compris la taxe fiscale (381,420 francs).

(a) Inbegrepen het postrecht (70,532 Fr.). — (b) Inbegrepen de fiscale belasting (381,420 frank).

(Source : Min. de l'Instruct. Publique.)

(Bron : Min. v. Openb. Onderwijs.)

ÉTABLISSEMENTS.	NOMBRE D'ÉLÈVES — AANTAL LEERLINGEN.							INRICHTINGEN
	1931-32.	1932-33.	1933-34.	1934-35.	1935-36.	1936-37.	1937-38.	
École de médecine vétérinaire de Bruxelles . . .	103	103	85	81	83	77	72	Veeartsenijschool te Brussel.
Instituts agronomiques { Gembloux . . .	204	197	172	165	118	123	112	Landbouw- (Gembloux) hoogeschoolen Gent.
{ Gand . . .	51	53	60	40	34	28	42	
Écol. moyenn. d'horticult. et d'agriculture { Vilvorde . . .	82	97	91	67	86	103	130	Middelbare land- en tuinbouwschol. (Vilvoorde) (Gent) (Hoei).
{ Gand . . .	19	25	35	35	46	41	48	
{ Huy . . .	27	34	30	40	50	56	53	
Institut ménager à Laeken	69	72	75	66	65	80	77	Inst. v. Landbouwhuishoudkunde te Laeken.
TOTAL	555	581	548	494	482	508	543	TOTAAL.

II. — ADMISSION DES ÉLÈVES. — DIPLOMES ET CERTIFICATS DE CAPACITÉ.
AANNEMING VAN DE LEERLINGEN. — DIPLOMA'S EN BEKWAAMHEIDSGETUIGSCHRIJVEN.

EXAMENS.	Récipiendaires inscrits Ingeschrev. examinandi.					Récipiendaires admis. Toegelaten examinandi.					EXAMENS.	
	1934.	1935.	1936.	1937.	1938.	1934.	1935.	1936.	1937.	1938.		
Admission : A l'école de médecine vétérinaire.	19	19	22	22	23	19	19	22	22	23	Toegelaten : Tot de veeartsenijschool.	
A l'institut agron. de Gembloux.	57	39	33	33	29	47	29	32	32	28	Tot de landbouwhoogeschool te Gembloux.	
A l'institut agron. de Gand	9	6	6	1	1	9	3	4	1	1	Tot de landbouwhoogeschool te Gent.	
Diplôme de candidat vétérinaire.	28	34	34	34	36	17	14	9	17	11	Diploma van candidaat-veearts	
Diplôme de docteur en médecine vétérinaire	37	18	22	21	17	32	16	21	21	15	Diploma van doctor in de veeartsenijskunde.	
Première épreuve de doctorat en médecine vétérinaire	31	20	21	11	19	24	17	16	11	17	Eerste examen van het doctoraat in de veeartsenijskunde.	
2 ^e épreuve, id.	17	31	23	20	12	16	20	21	17	11	Tweede examen, id.	
Diplôme d'ingénieur agronome	38	50	25	36	28	37	40	30	29	25	Diploma van landbouwingenieur.	
Diplôme d'horticulteur ou d'agronome { école de Vilvorde	21	25	22	15	30	17	22	19	12	27	Diploma van land- of tuinbouwkundige. { school te Vilvoorde.	
	ou école de Huy	30	40	50	56	53	28	27	34	33		{ school te Hoei.
	ou école de Gand	13	8	8	9	13	10	6	7	8		11
Diplôme de régente ménagère, agricole, etc.	22	20	12	16	20	21	19	12	12	19	Diploma van huishoudkund., landbouwkund. regentes, enz.	
Certificats de capacité. { Jardiniers, arboriculteurs, maraich. et fleuristes.	66	78	88	69	93	35	51	51	44	47	Bekwaamheidsgetuigschrift. { Tuiniers, boom-, groente- en bloemkweekers.	
Diplômes délivrés à l'école centrale de maréchalerie de l'Etat.	95	88	93	74	60	65	65	40	38	35	Diploma's verleend door de Rijks centrale hoefsmidschool.	

MÉDECINS VÉTÉRINAIRES. — VEEARTSEN.

(Source : Min. de l'Agriculture.)

(Bron : Min. van Landbouw.)

SPÉCIFICATIONS.	1934.	1935.	1936.	1937.	1938.	1939.	1940.	OPSOMMING.
Inspecteurs vétérinaires du gouvernement . . .	19	18	19	21	21	21	21	Rijksveeartsenij-inspecteurs.
Médecins vétérinaires agréés	646	650	650	651	653	665	694	Aangenomen veeartsen.
TOTAL	665	668	669	672	674	686	715	TOTAAL.

ENSEIGNEMENT TECHNIQUE. — ÉCOLES AGRÉÉES 1936
 TECHNISCH ONDERWIJS. — ERKENDE SCHOLEN 1936

185

(Source : Ministère de l'Instruction publique)

(Bron : Min. v. Openbaar Onderwijs).

PRO-VINCIES.	Institutions - Inrichtingen.				Elèves - Leerlingen.			Professeurs Leeraren	Diplômes ou certificats Diploma's of getuigschriften	Subventions Subsidies (1,000 fr.)	PRO-VINCIES.
	provinciales provinciale	communales gemeente- lijke	libres vrije	Tot.	Garçons Jongens	Filles Meisjes	Tot.				
A. Enseignement technique professionnel du jour. A. Technisch dagvakonderwijs.											
Anvers	1	5	24	30	5,294	102	5,396	432	731	6,770	Antwerpen.
Brabant ...	2	11	31	44	5,010	644	5,654	886	1,010	9,253	Brabant.
Flandre occid.	—	1	19	20	2,702	479	3,181	215	406	3,211	West-Vlaand.
Flandre orient.	—	3	23	26	3,446	296	3,742	382	628	4,514	Oost-Vlaand.
Hainaut ...	12	3	13	28	6,668	206	6,874	619	1,107	8,193	Henegouwen.
Liège	3	11	16	30	5,401	238	5,639	441	1,312	6,950	Luik.
Limbourg ..	—	—	13	13	1,671	42	1,713	126	208	2,306	Limburg.
Luxembourg	—	—	4	4	251	—	251	47	38	766	Luxemburg.
Namur	—	—	7	7	447	13	460	66	47	797	Namen.
Total	18	34	150	202	30,890	2,020	32,910	3,214	5,487	42,760	Totaal.
B. Enseignement technique professionnel du soir. B. Technisch avondvakonderwijs.											
Anvers	2	9	47	58	8,855	1,366	10,221	562	1,574	2,505	Antwerpen.
Brabant ...	3	41	28	72	12,606	3,072	15,678	895	2,625	3,152	Brabant.
Flandre occid.	—	10	19	29	3,736	233	3,969	261	371	1,044	West-Vlaand.
Flandre orient.	—	11	38	49	9,753	1,018	10,771	519	1,281	2,721	Oost-Vlaand.
Hainaut ...	7	61	9	77	16,454	1,828	18,282	1,266	2,640	5,073	Henegouwen.
Liège	7	43	9	59	8,699	1,041	9,740	652	1,728	2,208	Luik.
Limbourg ..	—	2	9	11	622	—	622	58	39	113	Limburg.
Luxembourg	—	2	1	3	258	21	279	37	26	68	Luxemburg.
Namur	—	5	12	17	1,990	178	2,168	183	383	489	Namen.
Total	19	184	172	375	62,973	8,757	71,730	4,433	10,667	17,373	Totaal.
C. Enseignement professionnel pour jeunes filles. C. Vakonderwijs voor meisjes.											
Anvers	1	8	84	93	7	12,613	12,620	846	1,691	5,777	Antwerpen.
Brabant ...	—	21	80	101	73	19,956	20,029	1,167	4,119	6,600	Brabant.
Flandre occid.	—	3	57	60	—	4,722	4,722	256	679	2,299	West-Vlaand.
Flandre orient.	1	6	98	105	—	7,869	7,869	609	1,042	3,441	Oost-Vlaand.
Hainaut ...	7	140	41	188	—	12,847	12,847	532	2,063	3,386	Henegouwen.
Liège	1	27	23	51	134	5,912	6,046	490	1,462	2,890	Luik.
Limbourg ..	—	1	17	18	—	1,737	1,737	99	277	729	Limburg.
Luxembourg	—	—	9	9	—	422	422	31	69	223	Luxemburg.
Namur	1	2	19	22	35	1,665	1,700	133	375	1,507	Namen.
Total	11	208	428	647	249	67,743	67,992	4,163	11,777	26,852	Totaal.
D. Enseignement agricole. — Landbouwoonderwijs.											
Anvers	2	—	26	28	184	928	1,112	183	523	1,239	Antwerpen.
Brabant ...	3	—	16	19	543	359	902	170	374	1,248	Brabant.
Flandre occid.	—	—	12	12	531	150	681	76	114	512	West-Vlaand.
Flandre orient.	1	—	8	9	47	196	243	49	110	500	Oost-Vlaand.
Hainaut ...	3	2	11	16	763	183	946	112	151	962	Henegouwen.
Liège	—	1	9	10	282	219	501	65	97	426	Luik.
Limbourg ..	—	—	15	15	137	429	566	72	187	503	Limburg.
Luxembourg	—	—	11	11	189	349	538	119	134	789	Luxemburg.
Namur	2	—	5	7	42	199	241	49	105	350	Namen.
Total	11	3	113	127	2,718	3,012	5,730	895	1,795	6,529	Totaal.
Relevé général. — Algemeene opgave.											
Anvers	6	22	181	209	14,340	15,009	29,349	2,023	4,519	16,291	Antwerpen.
Brabant ...	8	73	155	236	18,232	24,031	42,263	3,118	8,128	20,253	Brabant.
Flandre occid.	—	14	107	121	6,969	5,584	12,553	808	1,570	7,066	West-Vlaand.
Flandre orient.	2	20	167	189	13,246	9,379	22,625	1,559	3,061	11,176	Oost-Vlaand.
Hainaut ...	29	206	74	309	23,885	15,064	38,949	2,529	5,961	17,614	Henegouwen.
Liège	11	82	57	150	14,516	7,410	21,926	1,648	4,599	12,474	Luik.
Limbourg ..	—	3	54	57	2,430	2,208	4,638	355	711	3,651	Limburg.
Luxembourg	—	2	25	27	698	792	1,490	234	267	1,846	Luxemburg.
Namur	3	7	43	53	2,514	2,055	4,569	431	910	3,143	Namen.
Total gén.	59	429	863	1,351	96,830	81,532	178,362	12,705	29,726	93,514	Algem. tot.

RECENSEMENT ÉCONOMIQUE ET SOCIAL AU 27 FÉVRIER 1937.
ECONOMISCHE EN SOCIALE TELLING VAN 27 FEBRUARI 1937.

RECENSEMENT DES INDUSTRIES OCCUPANT DU PERSONNEL SALARIÉ.

TELLING VAN DE INDUSTRIEËN MET BEZOLDIGD PERSONEEL

A. Répartition d'après le personnel occupé. — Indeeling naar het tewerkgesteld personeel.

(Source : Office central de Statistique)

(Bron : Centrale Dienst voor de Statistiek).

GROUPES D'INDUSTRIES	Employés — Bedienden		Ouvriers — Werklieden		Aidants — Helpers		Total — Totaal			NIJVERHEIDS- GROEPEN
	Hommes Mannen	Femmes Vrouwen	Hommes Mannen	Femmes Vrouwen	Hommes Mannen	Femmes Vrouwen	Hommes Mannen	Femmes Vrouwen	Ensemble Te zamen	
	Pêche	113	1	1,417	—	37	3	1,567	4	
Mines	11,961	146	128,897	2,829	—	—	140,858	2,975	143,833	Mijnen.
Carrières	2,283	161	28,530	498	31	4	30,844	663	31,507	Groeven.
Métaux	25,358	3,642	172,742	15,919	685	184	198,785	19,745	218,530	Metaalnijverheid.
Céramiques et connexes	1,950	248	22,136	3,242	70	8	24,156	3,498	27,654	Aardewerkindustrie en aanverw. bedr.
Verrières	2,023	261	19,226	4,129	2	5	21,251	4,395	25,646	Glasnijverheid.
Chimiques	11,964	2,552	43,916	11,948	40	40	55,920	14,540	70,460	Chemische nijverh.
Alimentaires	9,874	2,199	58,995	13,215	1,270	927	70,139	16,341	86,480	Voedingswarenber.
Textiles	9,621	2,405	72,729	78,012	596	208	82,946	80,625	163,571	Textielnijverheid.
Vêtement	2,796	2,576	10,381	37,525	420	935	13,597	41,036	54,633	Kledingindustrie.
Construction	4,372	541	93,168	165	1,260	170	98,800	876	99,676	Bouwbedrijf.
Bois et de l'amen- blement	2,581	659	49,425	4,099	1,277	181	53,283	4,939	58,222	Houtbewerking en stoffeerij.
Peaux et cuirs ...	2,289	675	18,754	10,994	194	124	21,237	11,793	33,030	Huiden- en leder- industrie.
Tabac	847	227	3,516	7,504	47	24	4,410	7,755	12,165	Tabaksbewerking.
Papier	1,518	424	11,386	5,953	25	41	12,929	6,418	19,347	Papierijverheid.
Livre	2,732	752	14,397	3,789	170	88	17,299	4,629	21,928	Boekbedrijf.
Art et de préci- sion	1,948	735	17,908	4,487	193	94	20,049	5,316	25,365	Kunst- en precisie- bedrijf.
Transports	3,572	388	27,902	167	273	72	31,747	627	32,374	Transportbedrijf.
Industries exploi- tées à l'étranger(a)	790	198	38	72	—	—	828	270	1,098	In den vreemde ge- exploiteerde bedr.(a)
Ensemble des groupes :										Totaal der groepen :
entrepr. en activité	97,855	18,629	791,094	203,518	6,480	3,065	895,429	225,212	1,120,641	inricht. in werking.
entr. en inactivité	737	161	4,369	1,029	110	43	5,216	1,233	6,449	stilliggende inricht.
Total	98.592	18.790	795.463	204.547	6.590	3.108	900.645	226.445	1.127.090	Totaal.
Entr. de charge- ment et de déchar- gement de navires	392	35	24,858	—	—	—	25,250	35	25,285	Ondernemingen voor het lossen en laden van schepen
Soc. nat. des che- mins de fer, Adm. des Postes, Régie des Télégr. et des Téléphones	39,886	4,304	62,496	1,097	—	—	102,382	5,401	107,783	Nat. Maatschappij van Belgische Spoorw. Best. van Posterijen, Beh. v. Telegr. en Telef.
Total général ..	138.870	23.129	882.817	205.644	6.590	3.108	1.028.277	231.881	1.260.158	Algemeen totaal

(a) Ne comprend que les industries dont les bureaux de direction sont établis en Belgique.

(a) Enkel de bedrijven waarvan de directieburelen in België gevestigd zijn.

N. B. — Le tableau ci-dessus ne comprend pas le personnel des établissements industriels exploités en régie, des Chemins de fer vicinaux, des sociétés de chemin de fer Malines-Terneuzen et du Nord-Belge, ni celui des établissements qui n'occupent que des ouvriers à domicile.

N. B. — Bovenstaande tabel bevat noch het personeel der nijverheidsinrichtingen die in eigen beheer geëxploiteerd worden, noch dat der Nationale Maatschappij van Buurtspoorwegen, noch dat der Spoorwegmaatschappij Mechelen-Terneuzen of van de » Nord-Belge », noch dat der inrichtingen die slechts huisarbeiders te werk stellen.

B. - RÉPARTITION DES ÉTABLISSEMENTS INDUSTRIELS D'APRÈS LE 187
 NOMBRE DE DIVISIONS (a). - INDEELING VAN DE NIJVERHEIDSINRICHTINGEN
 NAAR HET AANTAL AFDEELINGEN (a).

Importance de l'établis- sment indus- triel	Nombre d'éta- blisse- ments industr. — Aantal nijverh. onderne- mingen	Nombre de divi- sions d'indus- tries — Aantal nijverh. afdeelin- gen	Personnel occupé — Tewerkgesteld personeel						Grootte van de nijverheids- onderneming	
			Employés — Bedienden		Ouvriers — Werklieden		Aidants — Helpers			Tot.
			H.-M.	F.-V.	H.-M.	F.-V.	H.-M.	F.-V.		
1 division	67,726	67,726	63,557	14,945	526,268	148,902	6,473	3,064	763,209	1 afdeeling.
2 divisions ...	1,505	3,010	17,231	1,689	162,464	25,977	116	42	207,519	2 afdeelingen
3 divisions ...	289	867	7,500	1,362	58,227	17,583	1	2	84,675	3 afdeelingen.
4 divisions ...	89	356	4,542	399	32,485	7,120	—	—	44,546	4 afdeelingen.
5 divisions ...	25	125	1,688	149	13,152	2,346	—	—	17,335	5 afdeelingen.
6 divisions ...	8	48	2,323	110	13,541	937	—	—	16,911	6 afdeelingen.
7 divisions ...	4	28	450	44	3,282	676	—	—	4,452	7 afdeelingen.
8 divisions ...	5	40	603	38	4,648	531	—	—	5,820	8 afdeelingen.
10 divisions et pl.	3	40	1,090	89	6,254	475	—	—	7,908	10 afdeel. en meer
Total	69.654	72.240	98.984	18.825	820.321	204.547	6.590	3.108	1.152.375	Totaal.

Note. — Par division d'entreprise, on entend un ensemble d'opérations produisant une marchandise vendable fabri-
 quée dans un établissement distinct. — Nota. — Onder nijverheidsafdeeling wordt verstaan een geheel van verrich-
 tingen waardoor een verkooptbare waar wordt voortgebracht in een onderscheiden inrichting.

C. — RÉPARTITION DES ÉTABLISSEMENTS INDUSTRIELS D'APRÈS LEUR
 RÉGIME JURIDIQUE. (a) — INDEELING VAN DE NIJVERHEIDSINRICHTINGEN
 NAAR DEN RECHTSVORM. (a)

RÉGIME JURIDIQUE	Nombre d'éta- blisse- ments industr. — Aantal nijverh. onderne- mingen	Nombre de divi- sions d'indus- tries — Aantal nijverh. afdeelin- gen	Personnel occupé — Tewerkgesteld personeel						RECHTSVORM	
			Employés — Bedienden		Ouvriers — Werklieden		Aidants — Helpers			Tot.
			H.-M.	F.-V.	H.-M.	F.-V.	H.-M.	F.-V.		
Une personne de nationalité belge.....	54,046	54,777	11,497	4,099	197,209	48,178	5,727	2,656	269,366	Een persoon van Belgische nationaliteit.
Une personne de nationalité étrangère ...	2,506	2,525	850	389	8,191	3,112	191	156	12,889	Een persoon van vreemde nationaliteit.
Association de fait ou en nom collectif	6,183	6,508	5,987	1,806	68,271	22,832	533	203	99,632	Feitelijke ven- nootschap of onder gemeen- schapp. naam.
Société en com- mandite simple	304	346	1,330	273	7,175	2,038	21	11	10,848	Vennootsch. bij wijze van een- voud. geldsch.
Société en com- mandite par actions	49	53	641	276	2,698	1,215	1	—	4,831	Venn. bij wijze v. geldschieting op aandelen.
Société de per- sonnes à respon- sabilité limitée.	512	546	1,687	473	7,794	3,700	22	10	13,686	Personnenn. met beperkte aansprakel.
Société anony- me	5,129	6,499	74,989	11,191	495,013	121,632	89	61	702,975	Naamlooze ven- nootschappen.
Société coopérative	814	875	1,592	283	8,974	1,827	6	10	12,692	Coöperatieve vennootschappen.
Régie	5	5	5	—	75	12	—	—	92	Overheidsbedr.
Autres	5	5	14	—	63	1	—	1	79	Andere
Total	69.553	72.139	98.592	18.790	795.463	204.547	6.590	3.108	1.127.090	Totaal.
Entreprises de chargement et de déchargem. des navires ..	101	101	392	35	24,858	—	—	—	25,285	Ondernemingen voor het lossen en laden der schepen.
Total général.	69.654	72.240	98.984	18.825	820.321	204.547	6.590	3.108	1.152.375	Algem. totaal.

(a) Société nationale des chemins de fer, Administration des Postes et Régie des Télégraphes et Téléphones non
 comprises. — (a) De Nationale Maatschappij van Belgische Spoorwegen, Bestuur van Posterijen, Beheer van Tele-
 graaf en Telefoon niet inbegrepen.

RÉCENSEMENT ÉCONOMIQUE ET SOCIAL, AU 27 FÉVRIER 1937. — ECONOMISCHE EN SOCIALE TELLING VAN 27 FEBRUARI 1937

RÉPARTITION DES EMPLOYÉS (HOMMES) DE L'INDUSTRIE D'APRÈS LEUR TRAITEMENT MENSUEL. — INEELING VAN DE BEDIENDEN (MANNEN) IN DE NIJVERHEID NAAR DE MAANDWEDDE.

(Source : Office central de statistique).

(Bron : Centrale Dienst van den Statistiek).

INDUSTRIES	Nombre d'employés gagnant par mois : — Aantal bedienden met een maandloon van :											Indéterminé	Tot.	NIJVERHEID		
	Moins de 300 fr.	300 à moins de 500	500 à moins de 1,000	1,000 à moins de 1,500	1,500 à moins de 2,000	2,000 à moins de 2,500	2,500 à moins de 3,000	3,000 à moins de 3,500	3,500 à moins de 4,000	4,000 à moins de 4,200	4,200 et plus				Onpeuld	
Pêche	—	—	4	5	3	1	1	1	—	—	—	—	—	1	16	Vischertij.
Mines	10	43	423	1,291	1,250	601	248	143	82	12	82	54	27	54	4,157	Mijnen.
Carrières	4	17	156	572	487	233	92	61	29	8	29	8	27	27	1,686	Groeven.
Métaux	229	563	2,326	5,319	4,900	2,633	1,379	800	338	92	338	632	632	632	19,211	Metaalnijverheid.
Céramiques et industries connexes	11	28	177	390	324	112	67	33	18	9	33	33	33	33	1,202	Aardewerkindustrie en aanverwante bedrijven.
Verrrières	10	24	189	528	329	174	80	44	23	8	23	104	104	104	1,513	Glasnijverheid.
Chimiques	38	105	857	2,490	2,331	1,167	661	374	205	54	205	240	240	240	8,522	Chemische nijverheid.
Alimentaires	64	142	868	1,776	1,411	711	348	211	87	30	87	143	143	143	5,791	Voedingswarenverbereiding.
Textiles	39	114	729	1,741	1,311	649	342	212	99	46	99	143	143	143	5,425	Textielindustrie.
Vêtement	15	77	249	388	271	189	91	58	18	12	58	76	76	76	1,444	Kledingindustrie.
Construction	27	65	330	610	609	382	153	89	35	26	35	114	114	114	2,440	Bouwbedrijf.
Bois et ameublement	34	59	246	452	267	144	46	29	14	12	14	66	66	66	1,369	Houtbewerking en stoffeering.
Peaux et cuirs	12	26	156	321	242	101	65	34	21	9	21	31	31	31	1,021	Huiden- en lederindustrie.
Tabac	—	6	66	115	98	37	25	10	5	2	5	8	8	8	372	Tabaksnijverheid.
Papier	2	22	131	268	259	144	49	34	20	5	20	41	41	41	975	Papiernijverheid.
Livre	15	55	295	496	478	304	189	120	54	24	54	85	85	85	2,115	Boekbedrijf.
Art et précision	16	43	155	308	300	225	125	92	33	6	33	49	49	49	1,475	Kunst- en precisiebedrijf.
Transports (a)	24	75	272	650	511	405	182	119	49	6	49	85	85	85	2,678	Transportbedrijf (a).
Exploitation d'industries à l'étranger (bureaux de direction en Belgique)	—	—	—	—	—	—	—	—	—	—	—	—	—	—	—	Exploitation van in den vreemde gevestigde industrieën (directiebureellen in België).
Total	552	1,475	7,669	17,867	15,906	8,324	4,226	2,523	1,167	374	1,167	1,963	1,963	1,963	62,046	Totaal.

(a) La rubrique Transports ne comprend pas le personnel employé et ouvrier occupé par la Soc. nat. des Chemins de fer, les Chem. de fer vicinaux, les Compagnies du Nord-Belge, Malines-Terneuzen, Chimay et Bruxelles-Tervuren. Les dockers ne sont pas repris non plus sous cette rubrique.

(b) De rubriek Transportbedrijf omvat niet het werklieden- en bediendenpersoneel werkzaam bij de Nat. Maatsch. van Spoorwegen, Buurtspoorwegen, Nord-Belge, Mechelen-Terneuzen, Chimay en Brussel-Tervuren. Ook de havenarbeiders werden niet opgenomen in deze rubriek.

RECENSEMENT ÉCONOMIQUE ET SOCIAL AU 27 FÉVRIER 1937. — ECONOMISCHE EN SOCIALE TELLING VAN 27 FEBRUARI 1937

RÉPARTITION DES EMPLOYÉS (FEMMES) DE L'INDUSTRIE D'APRÈS LEUR TRAITEMENT MENSUEL. — INDEELING VAN DE BEDIENDEN (VROUWEN)

IN DE NIJVERHEID NAAR DE MAANDWEDDE.

(Source : Office central de statistique.)

(Bron : Centrale Dienst voor de statistiek.)

INDUSTRIES	Nombre d'employées gagnant par mois : — Aantal vrouwelijke bedienden met een maanwedde van											Indéterminé	Tot.	NIJVERHEID										
	Moins de 300 fr.		300 à 500 fr.		500 à 1,000 fr.		1,000 à 1,500 fr.		1,500 à 2,000 fr.		2,000 à 2,500 fr.				2,500 à 3,000 fr.		3,000 à 3,500 fr.		3,500 à 4,000 fr.		4,000 à 4,200 fr.			
	de 300 fr.	à 500 fr.	de 500 fr.	à 1,000 fr.	de 1,000 fr.	à 1,500 fr.	de 1,500 fr.	à 2,000 fr.	de 2,000 fr.	à 2,500 fr.	de 2,500 fr.				à 3,000 fr.	de 3,000 fr.	à 3,500 fr.	de 3,500 fr.	à 4,000 fr.	de 4,000 fr.	à 4,200 fr.	à 4,200 fr.	à 4,200 fr.	
Pêche	—	—	—	—	—	—	—	—	—	—	—	—	—	—	—	—	—	—	—	—	1	1	Visserij.	
Mines	1	15	73	—	48	9	—	—	—	—	—	—	—	—	—	—	—	—	—	—	4	4	Mijnen.	
Carrières	2	18	100	—	29	7	—	—	—	—	—	—	—	—	—	—	—	—	—	—	5	5	Groeven.	
Métaux	115	506	1,819	—	682	188	—	60	—	13	—	—	—	—	—	—	—	—	—	—	188	188	Metaalnijverheid.	
Céramiques et industries connexes	7	38	111	—	50	10	—	—	—	—	—	—	—	—	—	—	—	—	—	—	—	—	Aardewerkindustrie en aanverwante bedrijven.	
Verrières	7	41	121	—	46	12	—	3	—	—	—	—	—	—	—	—	—	—	—	—	—	—	Glasnijverheid.	
Chimiques	34	240	1,210	—	611	143	—	43	—	11	—	—	—	—	—	—	—	—	—	—	—	—	Chemische nijverheid.	
Alimentaires	89	308	1,047	—	405	72	—	18	—	5	—	—	—	—	—	—	—	—	—	—	—	—	Voedingswarenbereiding.	
Textiles	32	224	969	—	445	68	—	16	—	5	—	—	—	—	—	—	—	—	—	—	—	—	Textielindustrie.	
Vêtement	61	353	1,111	—	452	122	—	64	—	17	—	—	—	—	—	—	—	—	—	—	—	—	Kleedingindustrie.	
Construction	14	79	232	—	122	29	—	10	—	2	—	—	—	—	—	—	—	—	—	—	—	—	Bouwbedrijf.	
Bois et ameublement	31	97	333	—	93	25	—	3	—	3	—	—	—	—	—	—	—	—	—	—	—	—	Houtbewerking en stoffeering.	
Peaux et cuirs	26	106	329	—	90	20	—	5	—	3	—	—	—	—	—	—	—	—	—	—	—	—	Huiden- en lederindustrie.	
Tabac	4	17	80	—	51	8	—	3	—	—	—	—	—	—	—	—	—	—	—	—	—	—	Tabaksnijverheid.	
Papier	6	61	235	—	66	7	—	5	—	3	—	—	—	—	—	—	—	—	—	—	—	—	Papernijverheid.	
Livre	16	93	352	—	158	48	—	22	—	8	—	—	—	—	—	—	—	—	—	—	—	—	Boekbedrijf.	
Art et précision	18	56	325	—	167	62	—	25	—	10	—	—	—	—	—	—	—	—	—	—	—	—	Kunst- en precisiebedrijf.	
Transports (a)	3	59	158	—	99	33	—	7	—	—	—	—	—	—	—	—	—	—	—	—	—	—	Transportbedrijf (a).	
Exploitation d'industries à l'étranger (bureaux de direction en Belgique)	—	—	—	—	—	—	—	—	—	—	—	—	—	—	—	—	—	—	—	—	—	—	—	Exploitatie van in den vreemde gevestigde industrieën (directiebureelen in België).
Total	466	2,313	8,647	3,705	902	295	87	34	16	5	817	17,287	195	195	195	195	195	195	195	195	195	195	195	Totaal.

(a) La rubrique Transports ne comprend pas le personnel employé et ouvrier occupé par la Soc. nat. des Chemins de fer, les Chem. de fer vicinaux, les Compagnies du Nord-Beige, Malines-Terneuzen, Chimay et Bruxelles-Tervuren. Les dockers ne sont pas repris non plus sous cette rubrique.

(b) De rubriek Transportbedrijf omvat niet het werklieden- en bediendenpersoneel werkzaam bij de Nat. Maatsch. van Spoorwegen, Buurtspoorwegen, Nord-Beige, Mechelen-Terneuzen, Chimay en Brussel-Tervuren. Ook de havenarbeiders werden niet opgenomen in deze rubriek.

RECEUSEMENT ÉCONOMIQUE ET SOCIAL AU 27 FÉVRIER 1937. — ECONOMISCHE EN SOCIAL TELLING VAN 27 FEBRUARI 1937.

RÉPARTITION DES OUVRIERS (HOMMES) DE L'INDUSTRIE D'APRÈS LEUR SALAIRE HORAIRE. — INDEELING VAN DE WERKLIEDEN (MANNEN) IN DE NIJVERHEID NAAR HET UURLOON.

(Source : Office central de statistique.)

(Bron : Centrale Dienst voor de statistiek.)

INDUSTRIES	Nombre d'ouvriers gagnant par heure : — Aantal werklieden met een uurloon van :										NIJVERHEID	
	Moins de 1 franc	1 à moins de 2	2 à moins de 3	3 à moins de 4	4 à moins de 5	5 à moins de 6	6 à moins de 7	7 à moins de 8	8 à moins de 9	9 à moins de 10		Tot.
Pêche	13	23	45	96	109	99	58	72	52	170	776	1.513
Mines	3	1,027	3,872	5,710	41,981	35,420	27,110	12,820	4,097	3,181	1,595	136,816
Carrières	48	417	908	2,974	12,203	8,010	2,449	880	334	211	253	28,777
Métaux	540	9,398	11,789	11,021	49,338	46,747	25,594	9,078	4,487	5,952	932	175,176
Céramiques et industries connexes	17	656	1,771	3,028	9,828	4,677	1,454	459	147	96	277	22,410
Verrières	5	1,207	2,226	1,401	5,412	5,305	2,448	750	281	177	57	19,269
Chimiques	16	595	1,407	4,000	18,557	12,816	5,079	1,350	451	409	312	44,992
Alimentaires	1,452	4,265	5,262	9,120	19,728	12,904	4,513	1,254	475	384	508	59,875
Textiles	274	5,322	6,688	21,134	24,908	11,411	3,310	987	278	241	735	75,288
Vêtement	310	1,024	1,157	1,493	2,130	2,062	1,104	483	240	397	170	10,570
Construction	133	1,209	2,308	9,905	44,214	26,973	7,209	1,530	527	379	357	94,744
Bois et ameublement	512	3,499	4,757	7,408	14,880	11,483	3,963	959	299	243	1,713	49,716
Peaux et cuirs	258	1,424	1,514	2,484	7,512	3,764	1,288	350	118	124	248	19,084
Tabac	27	293	367	526	942	906	346	149	60	32	22	3,670
Papier	10	551	917	976	5,409	2,429	877	278	111	68	62	11,688
Livre	238	1,612	1,181	1,097	1,888	3,110	2,468	1,395	766	918	26	14,699
Art et précision	183	763	1,061	1,227	2,097	2,949	2,959	2,093	1,279	3,637	161	18,319
Transports (a)	69	831	1,020	1,690	3,783	5,143	5,314	1,581	720	1,012	501	22,264
Exploitation d'industries à l'étranger (bureaux de direction en Belgique)	—	5	3	—	2	8	4	6	6	6	—	40
Total	4,108	34,121	48,943	85,890	264,931	196,216	97,547	36,984	14,728	16,737	8,705	808,910

(a) La rubrique Transports ne comprend pas le personnel employé et ouvrier occupé par la Soc. nat. des Chemins de fer, les Chem. de fer vicinaux, les Compagnies du Nord-Belge, Malines-Terneuzen, Chimay et Bruxelles-Tervuren. Les dockers ne sont pas repris non plus sous cette rubrique.

(b) De rubriek Transportbedrijf omvat niet het werklieden- en bediendenpersoneel werkzaam bij de Nat. Maatsch. van Spoorwegen, Buurtspoorwegen, Nord-Belge, Mechelen-Terneuzen, Chimay en Brussel-Tervuren. Ook de havenarbeiders werden niet opgenomen in deze rubriek.

RECENSEMENT ÉCONOMIQUE ET SOCIAL AU 27 FÉVRIER 1937 — ECONOMISCHE EN SOCIALE TELLING VAN 27 FEBRUARI 1937.

RÉPARTITION DES OUVRIERS (FEMMES) DE L'INDUSTRIE D'APRÈS LEUR SALAIRE HORAIRE — INDEELING VAN DE WERKLIEDEN (VROUWEN) IN DE NIJVERHEID NAAR HET UURLOON.

(Source : Office central de statistique.)

(Bron : Centrale Dienst voor de statistiek.)

INDUSTRIES	Nombre d'ouvrières gagnant par heure : — Aantal arbeidsters met een uurloon van :										NIJVERHEID			
	Tot.													
	Moins de 1 franc	1 à moins de 2	2 à moins de 3	3 à moins de 4	4 à moins de 5	5 à moins de 6	6 à moins de 7	7 à moins de 8	8 à moins de 9	9 à moins de 10		Indéterminé		
Pêche	—	—	—	—	—	—	—	—	—	—	—	—	2	Vischerij.
Mines	3	643	1,977	104	31	5	1	—	—	—	—	—	47	Mijnen.
Carrières	4	44	207	193	49	16	—	—	—	—	—	—	2	Groeven.
Métaux	47	2,077	7,510	4,174	854	233	85	45	—	—	—	—	208	Metaalnijverheid.
Céramiques et industries connexes	7	889	1,735	516	42	14	—	—	—	—	—	—	20	Aardewerkindustrie en aanverwante bedrijven.
Verreries	16	1,976	1,749	287	54	11	4	3	—	—	—	—	11	Glasnijverheid.
Chimiques	19	989	6,513	3,697	463	103	30	6	4	—	—	—	170	Chemische nijverheid.
Alimentaires	93	3,639	6,440	2,384	272	83	17	3	3	—	—	—	281	Voedingswarenbereiding.
Textiles	491	10,027	33,779	24,499	5,167	940	144	48	8	—	—	—	1,502	Textielindustrie.
Vêtement	2,331	9,988	12,420	7,964	2,751	791	242	125	52	—	—	—	1,008	Kledingindustrie.
Construction	11	20	75	35	7	10	1	2	—	—	—	—	3	Bouwbedrijf.
Bois et ameublement	46	910	1,875	1,104	138	38	8	4	—	—	—	—	51	Houtbewerking en stoffeering.
Peaux et cuirs	283	1,994	4,781	2,992	650	138	22	4	5	—	—	—	197	Huiden- en lederindustrie.
Tabac	84	1,614	2,391	2,145	862	234	44	11	4	—	—	—	167	Tabaksnijverheid.
Papier	52	1,384	2,609	1,518	200	28	7	4	4	—	—	—	104	Papernijverheid.
Livre	57	1,164	1,144	1,056	263	47	14	8	1	—	—	—	12	Boekbedrijf.
Art et précision	52	383	1,498	2,150	308	144	52	17	10	—	—	—	14	Kunst- en precisiebedrijf.
Transports (a)	14	20	46	51	38	14	3	5	2	—	—	—	7	Transportbedrijf (a).
Exploitation (bureaux de direction en Belgique)	—	15	4	8	42	1	—	2	—	—	—	—	—	Exploitation van in den vreemde gevestigde industrieën (directiebureaux in België).
Total	3,610	33,976	86,810	54,877	12,193	2,850	675	288	96	116	3,804	204,295	72	Totaal.

(a) La rubrique Transports ne comprend pas le personnel employé et ouvrier occupé par la Soc. nat. des Chemins de fer, les Chem. de fer vicinaux, les Compagnies du Nord-Beige, Malines-Terneuzen, Chimay et Bruxelles-Tervuren. Les dockers ne sont pas repris non plus sous cette rubrique.

(b) De rubriek Transportbedrijf omvat niet het werklieden- en bediendenpersoneel werkzaam bij de Nat. Maatsch. van Spoorwegen, Buurtspoorwegen, Nord-Beige, Mechelen-Terneuzen, Chimay en Brussel-Tervuren. Ook de havenarbeiders werden niet opgenomen in deze rubriek.

RECENSEMENT ÉCONOMIQUE ET SOCIAL, AU 27 FÉVRIER 1937.
 ECONOMISCHE EN SOCIALE TELLING VAN 27 FEBRUARI 1937.
 RECENSEMENT COMMERCIAL — HANDELSTELLING.

193

(Source : Office central de statistique.)

(Bron : Centrale Dienst voor de Statistiek.)

Spécifications	Ant- wer- pen — Anvers	Bra- bant	West- Vlaan- deren — Fland- re occid.	Oost- Vlaan- deren — Fland- re orient.	Hai- nant — Hene- gou- wen	Liège — Luik	Lim- burg — Lim- bourg	Lu- xem- bourg — Lu- xem- bourg	Na- mur — Namen	Le Roy- aume — Het Rijk	Opsomming
I. Nombre d'établissements. — Aantal inrichtingen.											
Commerce de gros	2,468	4,205	1,085	1,419	1,428	1,533	221	151	268	12,778	Groothandel. Groot- en klein- handel.
Commerce de gros et de détail	2,633	4,386	1,941	3,361	2,840	2,862	531	449	885	19,888	
Commerce de détail	37,148	54,465	35,451	43,766	42,294	30,561	10,999	5,561	10,573	270,818	Kleinhandel. Bank-, verzeke- ringswezen, hote- telbedrijf, enz.
Banque, assur., industrie hôte- lière, etc.	16,833	23,579	17,548	20,456	16,454	8,159	4,766	1,970	3,766	113,531	Persoonsverzorg. (Haarkappers, barbiers, enz.)
Soins personn. (coiff., manuc. etc.)	2,239	3,727	1,471	1,936	3,106	2,960	520	285	801	17,045	
Total	61,321	90,362	57,496	70,938	66,122	46,075	17,037	8,416	16,293	434,060	Totaal.
II. Personnel occupé. — Tewerkgesteld personeel.											
A. Commerce de gros. — Groothandel.											
Employés	3,377	10,586	688	735	1,134	1,572	288	133	404	18,917	Bedienden.
Ouvriers	3,855	6,421	1,223	1,336	1,359	1,391	495	154	266	16,500	Werklieden.
Aidants	262	738	282	274	284	294	56	35	45	2,270	Helpers.
Total	7,494	17,745	2,193	2,345	2,777	3,257	839	322	715	37,687	Totaal.
B. Commerce de gros et de détail. — Groot- en kleinhandel.											
Employés	2,904	6,763	872	1,284	1,449	2,432	224	104	582	16,614	Bedienden.
Ouvriers	3,885	6,639	2,007	2,025	2,527	2,427	540	275	903	21,228	Werklieden.
Aidants	766	1,283	761	1,136	1,104	991	204	205	274	6,724	Helpers.
Total	7,555	14,685	3,640	4,445	5,080	5,850	968	584	1,759	44,566	Totaal.
C. Commerce de détail. — Kleinhandel.											
Employés	3,115	10,876	1,350	937	2,323	4,609	275	228	686	24,399	Bedienden.
Ouvriers	4,637	7,806	2,463	2,505	2,298	2,310	452	298	697	23,466	Werklieden.
Aidants	11,427	17,386	12,180	13,096	14,891	9,686	4,212	1,994	3,567	88,439	Helpers.
Total	19,179	36,068	15,993	16,538	19,512	16,605	4,939	2,520	4,950	136,304	Totaal.
D. Banque, assurances, industrie hôtelière etc... Bank-, verzekeringswezen, hotelbedrijf enz...											
Employés	10,961	20,238	1,385	1,813	2,276	3,255	113	126	602	40,769	Bedienden.
Ouvriers	4,857	10,126	1,427	1,158	1,187	2,448	211	226	634	22,274	Werklieden.
Aidants	5,607	8,575	6,675	7,570	6,207	3,031	2,584	766	1,320	42,335	Helpers.
Total	21,425	38,939	9,487	10,541	9,670	8,734	2,908	1,118	2,556	105,378	Totaal.
E. Soins personnels. — Persoonsverzorging.											
Employés	47	48	5	4	6	7	—	—	1	118	Bedienden.
Ouvriers	806	1,421	202	154	157	390	24	26	94	3,274	Werklieden.
Aidants	339	551	227	201	329	274	45	22	68	2,056	Helpers.
Total	1,192	2,020	434	359	492	671	69	48	163	5,448	Totaal.
F. Ensemble des professions commerciales. — Gezamenlijke handelsberoepen.											
Employés	20,404	48,511	4,300	4,773	7,188	11,875	900	591	2,275	100,817	Bedienden.
Ouvriers	18,040	32,413	7,322	7,178	7,528	8,966	1,722	979	2,594	86,742	Werklieden.
Aidants	18,401	28,533	20,125	22,277	22,815	14,276	7,101	3,022	5,274	141,824	Helpers.
Ensemble	Hommes ..	31,791	62,520	12,519	14,007	13,102	3,526	1,987	4,660	159,723	Mannen
	Femmes ..	25,054	46,937	19,228	20,221	24,429	6,197	2,605	5,483	169,600	Vrouwen
	Total .	56,845	109,457	31,747	34,228	37,531	35,117	9,723	4,592	10,143	329,383

RECENSEMENT ECONOMIQUE ET SOCIAL, AU 27 FÉVRIER 1937.
ECONOMISCHE EN SOCIALE TELLING VAN 27 FEBRUARI 1937.

RECENSEMENT DES COMMERÇANTS ISOLÉS.
TELLING VAN DE ALLEENSTAANDE HANDELAARS.

SPECIFICATIONS	Nombre d'établissements Aantal inrichtingen				Commerçants isolés n'employant aucun aidant — Alleenstaande handelaars die geen enkel helper bezigen	Nombre d'aidants Aantal helpers	Commerçants isolés exerçant leur profession — Alleenstaande handelaars die hun beroep uitoefenen		OPSOMMING
	Entreprises individuelles Eenmanszaken	Sociétés de personnes Personenvennootschappen	Sociétés par actions ou coopératives Vennootschappen op aandelen en coöperatieve vennootschappen	Total Totaal (a)			à titre principal als hoofdberoep	à titre accessoire als bijberoep	
I. Répartition par province — Indeeling per provincie									
Anvers	51,904	933	1,429	54,268	39,319	17,581	38,482	15,786	Antwerpen.
Brabant	75,892	1,003	1,706	78,607	54,931	27,127	56,034	22,573	Brabant.
Fl. occidentale...	52,413	437	997	53,848	37,607	19,446	32,256	21,592	West-Vlaanderen.
Fl. orientale	65,917	458	1,068	67,447	48,813	21,906	40,666	26,781	Oost-Vlaanderen.
Hainaut	59,135	595	2,688	62,423	42,177	22,096	39,188	23,235	Henegouwen.
Liège	39,467	614	1,299	41,390	29,921	13,357	30,494	10,896	Luik.
Limbourg	15,584	136	455	16,178	10,588	6,935	9,199	6,979	Limburg.
Luxembourg	7,141	114	534	7,793	5,607	2,889	5,381	2,412	Luxemburg.
Namur	13,784	161	1,004	14,949	10,686	5,035	9,855	5,094	Namur.
Le Royaume ...	381,237	4,451	11,180	396,903	279,649	136,372	261,555	135,348	Het Rijk.
II. Répartition d'après la nature du commerce. — Indeeling naar den aard van den handel.									
A. Vente du produit des industries :									A. Verkoop van producten der :
des mines et carrières	9,106	147	31	9,284	7,097	2,803	6,261	3,023	Mijnen en groeven.
des métaux	16,743	302	216	17,263	13,026	4,884	7,892	9,371	Metaalnijverheid.
céramique et verrières	3,591	138	33	3,762	2,824	1,087	1,409	2,353	Aardewerkind. en glasnijverheid.
chimiques.	5,395	152	174	5,722	4,469	1,440	3,650	2,072	Chemische nijverh.
agricoles (non préparés)	13,732	177	200	14,111	11,042	4,043	10,385	3,726	Landbouwnijverh. (onbereide).
alimentaires.	131,733	1,217	3,673	136,629	90,877	53,641	100,833	35,796	Voedingswarenbe-reiding.
textiles et du vêtement	35,897	592	209	36,698	28,124	10,135	27,593	9,105	Textiel- en klee-dingindustrie.
du bois et de l'ameublement .	10,195	234	46	10,475	7,666	3,268	5,478	4,997	Houtbewerking en stoffeering.
des peaux et cuirs	8,678	156	109	8,943	6,536	2,711	4,552	4,391	Huiden- en leder-industrie.
du tabac	7,713	77	194	7,984	5,964	2,191	5,721	2,263	Tabaksbewerking.
du papier	7,843	109	31	7,983	5,281	3,002	2,949	5,034	Papierenijverheid.
polygraphiques .	2,710	31	271	3,012	2,323	803	2,660	352	Polygraph. bedr.
d'art et de précision	11,615	224	146	11,988	9,109	2,701	5,836	6,152	Kunst- en precisie-bedrijf.
Commerces divers	3,416	23	14	3,453	2,947	610	3,231	222	Allerhande handel.
Total	268,367	3,579	5,347	277,307	197,285	93,319	188,450	88,857	Totaal.
B. Banque, assurances, intermédiaires commerc. Industr. hôtelière. Entrepr. de divertissem. publics..	4,841 92,126 1,039	321 481 26	4,791 1,020 20	9,955 93,646 1,085	9,510 58,975 644	514 40,033 688	7,307 51,632 971	2,648 42,014 114	Bank-, verzekerings-wezen, handels-tusschenpersonen. Hotelbedrijf. Vermakelijkheids-bedrijf.
Total	98,006	828	5,831	104,686	69,129	41,235	59,910	44,776	Totaal.
C. Soins personnels	14,864	44	2	14,910	13,235	1,818	13,195	1,715	Persoonsverzorging.
Total général ..	381,237	4,451	11,180	396,903	279,649	136,372	261,555	135,348	Algemeen Totaal.

(a) Y compris les sociétés constituées sous une autre forme. — (a) Inbegrepen de andere vormen van verenigingen.

RECENSEMENT DES INOCCUPÉS — TELLING VAN DE ONGEBEZIGDEN.

(Recensement économique et social du 27 février 1937. — Economische en sociale telling van 27 Februari 1937).

(Source : Office central de statistique). I. — RÉPARTITION PAR CATÉGORIE. — I. — INDEELING PER CATEGORIE. Bron : Centrale Dienst voor de Statistiek).

PROVINCIES	Inocuppés affiliés à une caisse d'assurance contre le chômage involontaire			Inocuppés non affiliés à une caisse de chômage involontaire			Ensemble			PROVINCIES		
	Ongebezigheden aangsloten bij een kas voor werkloosheidsverzekering			Ongebezigheden niet aangsloten bij een kas voor werkloosheidsverzekering			Te zamen					
	H.-M.	F.-V.	Tot.	H.-M.	F.-V.	Tot.	H.-M.	F.-V.	Tot.			
Anvers	28,492	402	28,894	9,313	1,495	10,808	1,089	259	1,348	38,894	2,156	41,050
Brabant	14,702	569	15,271	18,309	4,511	22,820	1,081	405	1,486	34,092	5,485	39,577
Fl. occidentale	19,095	330	19,425	6,563	822	7,385	797	272	1,069	26,455	1,424	27,879
Flandre orientale	26,226	920	27,146	9,812	1,242	11,054	1,009	225	1,234	37,047	2,387	39,434
Hainaut	17,979	268	18,247	5,242	694	6,236	801	209	1,010	24,322	1,171	25,493
Liège	7,522	370	7,892	5,208	860	6,068	468	165	633	13,198	1,395	14,593
Limbourg	2,628	2	2,630	2,011	48	2,059	599	50	649	5,238	100	5,338
Luxembourg	791	1	792	782	22	804	189	5	194	1,762	28	1,790
Namur	1,973	37	2,010	1,367	93	1,460	202	20	222	3,542	150	3,692
Le Royaume	119,408	2,899	122,307	58,907	9,787	68,694	6,235	1,610	7,845	184,550	14,296	198,846

II. — RÉPARTITION PAR GROUPES D'ÂGE. — II. — INDEELING NAAR LEEFTIJDGROEPEN.

GROUPES D'ÂGE.	Antwerpen		Brabant		West-Vlaander.		Oost-Vlaander.		Hainaut		Liège		Limbourg		Luxembourg		Namur		Le Royaume		LEEFTIJDGROEPEN
	H.-M.	F.-V.	H.-M.	F.-V.	H.-M.	F.-V.	H.-M.	F.-V.	H.-M.	F.-V.	H.-M.	F.-V.	H.-M.	F.-V.	H.-M.	F.-V.	H.-M.	F.-V.	H.-M.	F.-V.	
Moins de 16 ans	683	4,206	608	4,259	862	3,480	679	4,762	466	2,255	214	538	282	166	304	35	21,330	35	21,330	Beneden 16 jaar.	
16 à moins de 18 ans	1,280	3,338	992	3,742	889	2,616	991	3,628	777	2,095	327	439	307	139	263	40	17,438	40	17,438	16 tot beneden 18 jaar.	
18 »	1,003	3,306	853	3,080	676	2,257	753	3,241	576	2,299	315	217	217	133	284	45	16,945	45	16,945	18 »	
20 »	4,903	4,206	3,732	4,259	2,652	3,480	3,969	4,762	2,330	2,255	1,341	742	742	166	304	35	20,353	35	20,353	20 »	
25 »	5,199	3,338	4,254	3,742	3,236	2,616	5,090	3,628	2,595	2,095	1,233	703	703	139	263	40	22,837	40	22,837	25 »	
30 »	5,065	3,306	4,468	3,080	3,795	2,257	5,421	3,241	2,396	2,299	1,266	699	699	133	284	45	23,703	45	23,703	30 »	
35 »	4,206	4,206	4,259	4,259	3,480	3,480	4,762	4,762	2,255	2,255	1,360	538	538	166	304	35	21,330	35	21,330	35 »	
40 »	3,338	3,338	3,742	3,742	2,616	2,616	3,628	3,628	2,095	2,095	1,178	439	439	139	263	40	17,438	40	17,438	40 »	
45 »	3,306	3,306	3,080	3,080	2,257	2,257	3,241	3,241	2,299	2,299	1,380	305	305	133	284	45	16,945	45	16,945	45 »	
50 »	3,710	3,710	4,149	4,149	2,377	2,377	3,427	3,427	2,887	2,887	1,586	367	367	161	357	50	19,021	50	19,021	50 »	
55 »	3,899	3,899	4,203	4,203	2,402	2,402	3,014	3,014	3,085	3,085	2,011	357	357	169	431	55	20,171	55	20,171	55 »	
60 »	3,923	3,923	3,887	3,887	2,402	2,402	3,543	3,543	3,462	3,462	2,204	281	281	154	583	60	20,439	60	20,439	60 »	
65 ans et plus	535	535	750	750	235	235	316	316	270	270	178	41	41	26	37	65	2,388	65	2,388	65 jaar en ouder.	
Total	41,050	198,846	39,577	122,307	27,879	119,408	39,434	68,694	25,493	68,694	14,593	7,845	5,338	1,790	3,692	198,846	14,296	198,846	14,296	198,846	Totaal

(Source : Direction générale des Mines.)

(Bron : Alg. Directie v. h. Mijnwezen).

SPÉCIFICATIONS.	1935	1936	1937	1938	1939	OPSOMMING.
Nombre de carrières . . .	827	876	909	918	762	Aantal groeven.
Nombre d'ouvriers . . .	23,598	25,386	26,781	26,335	21,172	Aantal werklieden.
Valeur (1,000 fr.) de la production :						Waarde der productie (1,000 fr.) :
Marbre	9,957	12,610	11,395	7,735	4,243	Marmer.
Pierre de taille bleue . . .	70,578	82,749	98,605	87,121	43,305	Arduin.
Pavés en porphyre . . .	61,547	58,554	61,780	78,590	54,191	Straatstenen v. porfier.
Pavés en grès	25,947	33,128	39,155	39,278	22,578	Id. van zandsteen.
Moellons, pierrailles et ballast	71,217	69,983	75,525	94,386	74,827	Breuksteen, grind en ballast.
Dolomie	15,392	17,814	24,277	19,940	26,372	Dolomiet.
Chaux	73,776	86,435	128,200	94,891	95,680	Kalk.
Terre plastique	9,303	11,856	13,368	11,688	8,818	Vormaarde.
Autres produits	110,954	140,217	163,518	174,309	166,823	Andere producten.
Tot.	448,671	513,346	615,823	607,938	496,837	Totaal.

MINES MÉTALLIQUES. — METAALMIJNEN. (a)

(Source : Id.)

(Bron : Id.)

SPÉCIFICATIONS.	1935	1936	1937	1938	1939	OPSOMMING.
Fer (minerai)						IJzer (erts).
Quantité . . . (tonnes)	164,520	190,660	265,610	180,920	177,370	Hoeveelheid (tonnen).
Valeur (fr.)	4,673,900	6,031,500	8,406,000	6,893,500	6,090,200	Waarde (fr.).
Minerais divers. (b)						Diverse ertsen. (b)
Quantité . . . (tonnes)	2,920	18,150	12,370	30,050	31,440	Hoeveelheid (tonnen).
Valeur (fr.)	1,294,400	5,597,800	4,772,800	8,440,000	7,679,600	Waarde (fr.).
Tot. } Quantité (ton.) . . .	167,440	208,810	277,980	210,970	208,810	Tot. } Hoeveelheid (t.).
 } Valeur (fr.) . . .	5,968,300	11,629,300	13,178,800	15,333,500	13,769,800	 } Waarde (fr.).
Nombre d'ouvriers . . .	351	394	364	481	456	Aantal arbeiders.

FABRICATION DU COKE ET DES AGGLOMÉRÉS DE HOUILLE
COKES- EN BRIKETTENFABRICAGE.

(Source : Id.)

(Bron : Id.)

SPÉCIFICATIONS.	1935	1936	1937	1938	1939	OPSOMMING.
Fabriques de coke.						Cokesfabrieken.
Nombre { d'usines . . .	28	28	29	29	28	Aantal { fabrieken.
} de fours . . .	1,855	1,874	1,952	1,938	1,917	} ovens.
Consommation de charbon (T)	6,620,440	7,137,700	8,236,740	6,693,910	7,382,370	Steenkolenverbruik (T).
Production (T)	4,444,490	4,532,080	5,522,180	4,398,520	4,956,350	Productie (T).
Valeur de la production (1,000 fr.)	475,400	550,082	1,115,655	914,065	1,027,320	Waarde der productie (1,000 fr.).
Id. à la tonne. (fr.)	106,96	121,38	202,03	207,81	207,27	Waarde per ton (fr.).
Nombre d'ouvriers . . .	3,919	4,038	4,325	4,120	4,164	Aantal werklieden.
Fabriques d'agglomérés de houille.						Brikettenfabrieken.
Nombre de fabriques . .	43	42	42	42	44	Aantal fabrieken.
Consommation de charbon (T)	1,248,890	1,419,200	1,652,720	1,557,560	1,423,720	Steenkolenverbruik (T).
Production (T)	1,368,610	1,559,890	1,849,280	1,712,280	1,561,210	Productie (T).
Valeur de la production (1,000 fr.)	158,368	193,684	297,755	287,243	255,207	Waarde der productie (1,000 fr.).
Valeur à la tonne. (fr.)	115,71	124,16	161,01	167,75	163,47	Waarde per ton (fr.).
Nombre d'ouvriers . . .	787	801	893	873	852	Aantal arbeiders.

(a) Y compris les exploitations libres de minéral de fer. — (b) Minerais de manganèse, de zinc, de plomb et pyrite.
(a) Met inbegrip van de vrije ijzerertsontginningen. — (b) Mangaan-, zink-, looderts en pyriet.

SPÉCIFICATIONS.	1935	1936	1937	1938	1939	OPSOMMING.		
I. — Bassin du Sud. — Zuiderbekken.								
Mines concédées. { Nombre Etendue (Ha)	131 138,866	131 138,866	131 138,866	130 173,238	130 137,681	Geconcession- (Getal. neerde mijnen (Oppervl. (Ha).		
Mines en exploitation. { Nombre Etendue (Ha)	79 111,341	79 111,463	78 109,489	77 110,723	77 109,902	Mijnen (Getal. in exploitatie (Oppervl. (Ha).		
Sièges d'exploitation { en activité en construction en réserve	171 1 32	168 1 30	169 — 29	168 — 25	162 2 25	Bedrijfszetels { (in werking. (in aanbouw. (in reserve.		
Production :								
Quantités de charb. (tonn.) {	extraites (a)	20,825,360	21,593,690	23,201,260	23,048,630	22,605,690	Hoeveelheden steenkolen (tonnen) {	
	disponibles pour la vente consommées par les charbonnages	19,066,640	19,825,090	21,342,220	21,083,680	20,643,630		} { uitgedolven (a). beschikb. v. d. verkoop. door de mijnen verbruikt. kosteloos aan de mijnwerkers uitgedeeld.
	distribués gratuitement aux ouvriers mineurs	1,455,110	1,484,160	1,566,200	1,660,600	1,663,270		
		303,610	284,440	292,840	304,350	298,790		
Valeur { de la production (1,000 fr.) à la tonne (fr.)	2,017,092 96.86	2,341,944 108.46	3,300,742 142.27	3,324,279 144.23	3,338,192 147.67	Waarde { der productie (1,000 fr.). per ton (fr.).		
Dépenses :								
Totales (1,000 fr.)	1,907,402	2,169,196	2,886,990	3,188,879	3,111,951	Totale (1,000 fr.).		
Par tonne de charbon (fr.)	91.59	100.46	124.43	138.36	137.66	Per ton steenkolen (fr.).		
Salaires (1,000 fr.)	1,024,670	1,129,162	1,470,952	1,627,874	1,560,927	Loonen (1,000 fr.).		
Dépenses de premier établissement (1,000 fr.)	60,945	90,072	141,295	155,885	153,251	Aanlegkosten (1,000 fr.)		
II. — Bassin du Nord (Campine). — Noorderbekken (Kempen).								
Mines concédées. { Nombre Etendue (Ha)	9 35,122	9 35,122	9 35,122	9 35,122	9 35,122	Geconcession- (Getal. neerde mijnen (Oppervl. (Ha).		
Mines en exploitation. { Nombre Etendue (Ha)	7 28,154	7 28,154	7 28,154	7 28,154	7 28,154	Mijnen (Getal. in exploitatie (Oppervl. (Ha).		
Sièges d'exploitation { en activité en construction	6 1	6 1	6 1	6 1	7 —	Bedrijfszetels { (in werking. (in aanbouw.		
Production :								
Quantités de charb. (tonn.) {	extraites (a)	5,681,000	6,273,600	6,657,980	6,536,220	7,237,840	Hoeveelheden steenkolen (tonnen) {	
	disponibles pour la vente consommées par les charbonnages	5,273,740	5,830,900	6,152,210	6,038,360	6,689,620		} { uitgedolven (a). beschikb. v. d. verkoop. door de mijnen verbruikt. kosteloos aan de mijnwerkers uitgedeeld.
	distribués gratuitement aux ouvriers mineurs	345,460	381,640	439,230	427,850	473,250		
		61,800	61,060	66,540	70,010	74,970		
Valeur { de la production (1,000 fr.) à la tonne (fr.)	520,500 91.62	639,843 101.99	919,834 138.16	881,928 134.93	1,034,717 142.96	Waarde { der productie (1,000 fr.). per ton (fr.).		
Dépenses :								
Totales (1,000 fr.)	448,594	515,439	729,349	813,348	842,771	Totale (1,000 fr.).		
Par tonne de charbon (fr.)	78.96	82.16	109.55	124.44	114.44	Per ton steenkolen (fr.).		
Salaires (1,000 fr.)	195,993	220,966	290,055	319,178	331,899	Loonen (1,000 fr.).		
Dépenses de premier établissement (1,000 fr.)	70,904	68,378	116,765	132,650	123,465	Aanlegkosten (1,000 fr.).		
III. — Les deux bassins. — Beide bekkens.								
Production (tonnes) (a)	26,506,360	27,867,290	29,859,240	29,584,850	29,843,530	Productie (tonnen) (a).		
Valeur (1,000 fr.)	2,537,592	2,981,787	4,220,576	4,206,207	4,372,909	Waarde (1,000 fr.).		
Dépenses totales (1,000 fr.)	2,355,996	2,684,635	3,616,339	4,002,227	3,954,722	Totale uitgaven (1,000 fr.).		
Salaires (1,000 fr.)	1,220,663	1,350,128	1,761,007	1,947,052	1,892,826	Loonen (1,000 fr.).		

(a) Production nette, c'est-à-dire déduction faite du déchet des triages et lavoirs.
(a) Netto-opbrengst, 't is te zeggen na aftrek van den wasch- en sorteeringsafval.

(Source : Direct. générale des Mines.)

(Bron : Alg. Directie van het Mijnwezen.)

SPÉCIFICATIONS.	1935.	1936.	1937.	1938.	1939.	OPSOMMING.
I. — Bassin du Sud. — Zuiderbekken.						
Résultats de l'exploitation.						Bedrijfsuitkomsten.
Mines { Nombre	48	60	67	51	59	Met baat geëxploiteerde mijnen { Aantal.
en gain. { Bénéfice (1,000 fr.)	145,896	217,133	427,256	199,639	260,638	Met verlies geëxploiteerde mijnen { Winst (1,000 fr.)
Mines { Nombre	31	19	11	26	18	Met verlies geëxploiteerde mijnen { Aantal.
en perte. { Déficit (1,000 fr.)	36,206	44,385	13,504	64,239	34,397	Algemeene uitslag. { Tekort (1,000 fr.)
Résultat général { Total (1,000 fr.)	+ 109,690	+ 172,748	+ 413,752	+ 135,400	+ 226,241	Algemeene uitslag. { Totaal (1,000 fr.)
	+ 5.27	+ 8.00	+ 17.84	+ 5.87	+ 10.01	uitslag. { Per ton (Fr.)
Ouvriers						Arbeiders.
de l'intérieur { Total	70,480	70,569	73,399	77,294	76,519	Onder den grond. { Totaal.
	15,207	14,964	15,190	15,625	15,399	Houwers.
Hommes	28,866	29,155	29,412	29,915	29,701	Boven den grond. { Mannen.
de la surface. { Femmes	2,610	2,673	2,610	2,671	2,572	Vrouwen.
	31,476	31,828	32,022	32,586	32,273	Totaal.
Total général	101,956	102,397	105,421	109,880	108,792	Algemeen totaal.
Production moyenne						Gemiddelde productie.
ouvrier de l'intérieur { par année (T.)	295	306	316	298	295	Arbeider onder den grond. { per jaar (T.).
	1,055	1,074	1,052	1,004	1,018	den grond. { per arbeidsdag. (Kg.).
ouvrier à veine. { par année (T.)	1,309	1,443	1,527	1,475	1,468	Houwer. { per jaar (T.).
	5,068	5,213	5,199	5,083	5,208	den grond. { per arbeidsdag. (Kg.).
Salaire (a).						Loon (a).
Ouvriers de l'intérieur	38.46	41.39	49.75	53.43	52.87	Arbeiders onder den grond.
Ouvriers de la surface	28.95	31.40	37.46	39.99	39.75	Arbeiders boven den grond.
II. — Bassin du Nord (Campine). — Noorderbekken (Kempen).						
Résultats de l'exploitation.						Bedrijfsuitkomsten.
Mines { Nombre	6	6	6	5	6	Met baat geëxploiteerde mijnen { Aantal.
en gain. { Bénéfice (1,000 fr.)	75,053	130,921	210,685	140,322	236,289	Met verlies geëxploiteerde mijnen { Winst (1,000 fr.)
Mines { Nombre	1	1	1	2	1	Met verlies geëxploiteerde mijnen { Aantal.
en perte. { Déficit (1,000 fr.)	3,147	6,517	20,200	71,742	44,343	Algemeene uitslag. { Tekort (1,000 fr.)
Résultat général { Total (1,000 fr.)	+ 71,906	+ 124,404	+ 190,485	+ 68,580	+ 191,946	Algemeene uitslag. { Totaal (1,000 fr.)
	+ 12.66	+ 19.83	+ 28.61	+ 10.49	+ 26.52	uitslag. { Per ton (Fr.)
Ouvriers						Arbeiders.
de l'intérieur { Total	12,897	12,393	13,449	14,651	14,871	Onder den grond. { Totaal.
	2,696	2,584	2,842	3,114	3,156	Houwers.
Hommes	5,712	6,314	6,269	6,643	6,824	Boven den grond. { Mannen.
de la surface. { Femmes	48	55	60	67	62	Vrouwen.
	5,760	6,369	6,329	6,710	6,886	Totaal.
Total général	18,657	18,762	19,778	21,361	21,757	Algemeen totaal.
Production moyenne.						Gemiddelde productie.
ouvrier de l'intérieur { par année (T.)	440	506	495	446	487	Arbeider onder den grond. { per jaar (T.).
	1,573	1,720	1,606	1,523	1,608	den grond. { per arbeidsdag. (Kg.).
par ouvrier à veine { par année (T.)	2,107	2,428	2,343	2,099	2,293	Houwer. { per jaar (T.).
	7,651	8,363	7,747	7,260	7,705	den grond. { per arbeidsdag. (Kg.).
Salaire (a).						Loon (a).
Ouvriers de l'intérieur	40.93	44.23	51.82	55.44	55.19	Arbeiders onder den grond.
Ouvriers de la surface	28.64	31.42	37.61	40.17	39.64	Arbeiders boven den grond.
III. — Les deux bassins. — Beide bekkens.						
Production moyenne.						Gemiddelde productie.
ouvrier de l'intérieur { par année (T.)	318	336	344	322	326	Arbeider onder den grond. { per jaar (T.).
	1,136	1,173	1,139	1,085	1,117	den grond. { per arbeidsdag. (Kg.).
ouvrier à veine { par année (T.)	1,481	1,588	1,656	1,579	1,608	Houwer. { per jaar (T.).
	5,464	5,696	5,611	5,443	5,652	den grond. { per arbeidsdag. (Kg.).

(a) Salaire journalier moyen brut. — (a) Gemiddeld bruto-dagloon.

(Source : Direct. gén. des Mines.)

(Bron : Alg. directie van het Mijnwezen.)

Spécifications		1936	1937	1938	1939	Opsomming		
Production de fonte						Ruwijzerproductie		
Etablissements actifs		11	14	14	13	Inrichtingen in werking.		
Hauts fourneaux en ordre de marche.		46	54	50	52	Hoogovens gereed om te werken.		
Production (tonnes)	Fonte de moulage	118,980	136,620	126,830	119,940	Produ- ctie (tonnes) {		
	Id. d'affinage	42,720	26,810	56,470	61,810		Grauw.ruwijzer.	
	Id. pour acier	2,984,640	3,640,620	2,235,390	2,863,700		Wit ruwijzer.	
	Id. spéciale	15,000	—	7,440	13,280		Ruwijzer voor staal. Speciaal ruwijzer.	
Total		3,161,340	3,803,750	2,426,130	3,058,730	Totaal.		
Valeur de la production (1,000 fr.)		1,168,605	2,073,021	1,361,397	1,743,897	Waarde der productie (1,000 fr.).		
Valeur à la tonne (fr.)		369,65	544,99	561,14	570,14	» per ton (fr.).		
Nombre d'ouvriers		4,176	5,048	4,667	5,163	Aantal arbeiders.		
Production de fer						IJzerproductie		
Etablissements actifs (a)		39	39	40	41	Inrichtingen in werking.		
Fours à puddler actifs		2	2	2	2	Poedelovens »		
Production de fer ébauché (tonnes)		3,560	2,750	2,690	2,420	Uit den ruwe bewerkt ijzer (tonn.).		
Production de fers finis (tonnes)	Fers marchands	38,650	44,230	41,920	46,070	Afgewerkt ijzer (tonnes) {		
	Profils spéciaux	930	920	370	260		Handelsijzer.	
	Tôles	1,640	270	—	—		Speciaal profielijzer. Plaatijzer.	
Total des fers finis		41,220	45,420	42,290	46,330	Tot. van het afgewerkt ijzer.		
Valeur de la production des fers finis (1,000 fr.)		34,398	56,452	45,746	51,986	Waarde van het afgewerkt ijzer (1,000 fr.).		
Valeur à la tonne (fr.)		834,69	1,242,88	1,081,71	1,122,08	Waarde per ton (fr.).		
Production d'acier						Staalproductie		
Etablissements actifs (b)		30	30	33	31	Inrichtingen in werking.		
Convertisseurs		89	88	95	105	Retortovens.		
Fours à aciers		32	31	37	27	Staalovens.		
Fours électriques		23	22	23	26	Electrische ovens.		
Lingots {	d'acier au convertisseur sur sole	2,731,610	3,297,870	1,905,990	2,663,820	Staven {		
	au four électrique	332,550	448,980	282,920	333,290		retortostaal. op plaat.	
		39,960	30,420	23,520	39,410		uit den electrischen oven.	
Total		3,104,120	3,777,270	2,212,430	3,036,520	Totaal.		
Pièces moulées en première fusion		64,260	85,320	66,780	67,630	In eerste smelting gevorm. stuk.		
Aciers demi-finis {	Blooms et billettes	435,740	539,850	265,090	362,330	Half-afge- werkt staal {		
	Brames et largets	355,350	354,270	188,980	490,350		Blooms en liggertjes. Brames en largets.	
Total		791,090	894,120	454,070	852,680	Totaal.		
Valeur des aciers demi-finis (1,000 fr.)		409,137	697,960	376,014	680,361	Waarde van het half-afge- werkt staal (1,000 fr.).		
Production (tonnes)	Aciers finis {	Aciers marchands	519,170	636,420	357,780	472,500	Produ- ctie (tonnes) {	
		Profils spéciaux et tubes	370,210	350,000	237,430	315,600		Handelsstaal.
		Rails et traverses	97,810	188,570	103,290	68,080		Spec. profielstaal en pijpen.
		Bandages et essieux	10,860	19,410	15,280	9,020		Rails en dwarsliggers.
		Poutrelles et U	151,880	207,240	119,870	143,030		Banden en assen.
	Verges, feuillards, rods	532,160	653,610	410,170	544,780	U-leggers.		
	Tôles grosses, moyennes et larges plats	465,200	544,140	331,300	424,080	Roeden, bladijzer, rods.		
	Tôles fines	307,760	256,170	176,580	239,190	Dik en gemiddeld plaatijzer en breed bandstaal.		
	Aciers battus	1,090	2,190	1,770	4,120	Dun plaatstaal.		
	Accessoires de rails	13,410	31,320	8,750	15,610	Bewerkt staal. Railstoebehooren.		
Total des aciers finis		2,469,550	2,889,970	1,762,220	2,236,010	Tot. van het afgewerkt staal.		
Valeur des aciers finis (1,000 fr.)		2,135,384	3,438,450	2,314,880	2,859,086	Waarde van het afgewerkt staal (1,000 fr.).		
Ouvriers des fabriques de fer, des aciéries et des usines à ouvrir le fer et l'acier		27,567	31,286	28,368	28,134	Werklieden der ijzer- en der staalfab- rieken en der fabrieken voor ijzer- en staalbewerking.		

(a) Fabriques de fer puddlé et laminoirs à fer et à acier. — (b) Aciéries.
(a) Poedelijzerfabrieken en ijzer- en staalpietterijen. (b) Staalfabrieken.

**USINES MÉTALLURGIQUES TRAITANT D'AUTRES MÉTAUX QUE LE FER.
METAALFABRIEKEN DIE ANDERE METALEN DAN IJZER BEWERKEN.**

(Source : Direction Générale des Mines.)

(Bron : Algem. Directie v. h. Mijnwezen.)

SPÉCIFICATIONS.	1935	1936	1937	1938	1939	OPSOMMING.
ZINC.						ZINK.
Fonderies.						Smelterijen.
Fonderies de zinc actives	10	10	11	11	10	Zinksmelterijen in werking.
Production de zinc brut (t.)	181,740	195,320	217,750	201,730	177,250	Ruw zink (tonnen).
Valeur globale (1,000 fr.)	339,020	414,149	687,636	405,304	374,277	Globale waarde (1,000 fr.).
Valeur à la tonne (fr.)	1,865	2,120	3,158	2,009	2,112	Waarde per ton (fr.).
Nombre d'ouvriers	3,956	4,231	5,045	4,575	3,766	Aantal werklieden.
Laminoirs.						Pletterijen.
Nombre d'usines	8	8	9	9	9	Aantal fabrieken.
Production de zinc laminé (t.)	75,490	63,550	71,890	52,280	55,010	Geplet zink (tonnen).
Valeur de la production (1,000 fr.)	161,964	156,669	255,490	132,092	147,520	Waarde der productie (1,000 fr.).
Valeur à la tonne (fr.)	2,145	2,465	3,556	2,527	2,682	Waarde per ton (fr.).
Nombre d'ouvriers	1,527	1,547	1,666	1,464	1,343	Aantal werklieden.
PLOMB, ARGENT, CUIVRE, etc.						LOOD, ZILVER, KOPER, enz.
Fabriques de plomb, d'argent de cuivre, etc.						Lood-, zilver- en koper- fabrieken, enz.
Usines actives	10	10	10	10	10	Fabrieken in werking.
Prod. de plomb marchand (t.)	66,970	65,130	84,770	88,020	96,190	Handelslood (tonnen).
Valeur de la production (1,000 fr.)	130,647	196,232	285,272	192,687	242,578	Waarde der productie (1,000 fr.).
Production d'argent (kil.)	334,082	269,577	405,560	369,500	359,260	Zilver (kil.).
Valeur de la production (1,000 fr.)	213,222	119,950	200,725	151,834	141,839	Waarde der productie (1,000 fr.).
Production de cuivre raffiné (t.)	107,530	79,150	129,500	125,450	120,810	Gelouterd koper (tonnen).
Valeur de la production (1,000 fr.)	562,007	497,448	1,129,503	825,000	894,982	Waarde der productie (1,000 fr.).
Or fin, platine, palladium (kil.)	14,250	14,060	17,890	18,150	15,970	Fijn goud, platina, palladium (kil.).
Valeur de la production (1,000 fr.)	468,599	463,126	587,240	593,217	525,745	Waarde der productie (1,000 fr.).
Nickel, étain, antimoine, cad- mium (t.)	11,070	9,610	12,950	12,510	9,600	Nikkel, tin, antimonium, cad- mium (t.).
Valeur de la production (1,000 fr.)	214,785	183,708	317,198	258,928	203,176	Waarde der productie (1,000 fr.).
Nombre d'ouvriers	2,885	3,171	3,755	3,878	3,825	Aantal werklieden.

**ACCIDENTS DANS LES MINES, MINIÈRES, CARRIÈRES, USINES MÉTALLURGIQUES
ET ACCIDENTS OCCASIONNÉS PAR LES APPAREILS A VAPEUR.**

**ONGEVALLEN IN DE MIJNEN, GROEVEN, GRAVERIJEN, METAALFABRIEKEN
EN ONGEVALLEN VEROORZAAKT DOOR DE STOOMTUIGEN.**

(Bron : Id.)

(Source : Id.)

ANNÉES JAREN	CHARBONNAGES. — STEENKOLENMIJNEN.							Mines métalliques, minières et carrières. Metaalmijnen, groeven en graverijen.			Usines métallurgiques. Metaalfabrieken.			Appareils à vapeur. Stoomtuigen.		
	Accidents Ongevallen		Personnes — Personen					Acci- dents. Onge- vallen.	Personnes Personen		Acci- dents. Onge- vallen.	Personnes Personen		Acci- dents. Onge- vallen.	Personnes Personen	
	à l'inté- rieur. onder den grond	à la sur- face. boven den grond	tuées — gedood		grèvement blessées zwaar verwond (a)		tuées. ge- dood.		grève- ment bles- sées. zwaar ver- wond (a).	tuées. ge- dood.		grève- ment bles- sées. zwaar ver- wond (a).	tuées. ge- dood.		grève- ment bles- sées. zwaar ver- wond (a).	tuées. ge- dood.
			à l'inté- rieur. onder den grond.	à la sur- face. boven den grond.	à l'inté- rieur. onder den grond.	à la sur- face. boven den grond.										
1934	150	37	157	20	84	19	17	23	2	17	17	—	4	3	—	
1935	140	31	109	16	62	17	22	22	—	25	28	4	5	3	2	
1936	152	26	129	17	74	9	39	38	1	19	20	—	—	—	—	
1937	167	35	115	20	71	15	31	32	—	42	42	—	4	3	—	
1938	171	30	114	17	69	13	19	20	—	31	32	—	2	1	2	
1939	143	38	128	21	42	17	16	16	—	34	35	—	4	—	2	

(a) On range parmi les blessés gravement toute personne ayant éprouvé un accident de nature à entraîner la mort ou à nuire, dans la suite à son travail normal. — (a) Wordt geteld bij de zwaarverwonden alwie een zoodanig ongeval opgedaan heeft, dat het een doodelijken afloop kan hebben of naderhand zijn normalen arbeid kan belemmeren.

MACHINES ET CHAUDIÈRES A VAPEUR. — MACHINES EN STOOMKETELS.

(Source: Dir. génér. des Mines.)

(Bron: Algem. Directie v. h. Mijnwezen.)

SPÉCIFICATIONS.	Chemins de fer.				Navigation.				Mines, usines, industries manufacturières et agricoles ; Mijnen, fabrieken, fabrieks- en landbouwnijverheid ; divers.						Relevé général.							
	Etat		Particuliers.		Etat.		Particuliers.		Etat.		Particuliers.		Particuliers.									
	Macli- nes. fixes.	Vaste macli- nes.	Locomo- tives.	Locomo- tives.	Ma- chines fixes.	Vaste ma- chines.	Bateaux, embar- cations, dra- gheurs, etc.	Bootes, vaar- tuigen, bagger- machines, enz.	Ma- chines fixes.	Vaste ma- chines.	Bateaux, embar- cations, dra- gheurs, etc.	Bootes, vaar- tuigen, bagger- machines, enz.	Ma- chines fixes.	Vaste ma- chines.								
—	—	—	—	—	—	—	—	—	—	—	—	—	—	—	—	—	—					
OP SOM- MING.	JAREN	—	—	—	—	—	—	—	—	—	—	—	—	—	—	—	—					
Motoren	Nombre.	1933	147	3,855	47	2,534	3	138	8	835	721	1,465	1,231	1,329	2,937	2,075	319	153	492	18,300		
		1934	129	3,794	87	2,512	3	107	5	860	700	1,490	1,215	1,212	2,895	1,988	314	145	478	18,003		
		1935	125	3,715	73	2,386	—	108	5	861	783	1,508	1,105	1,102	2,760	1,930	306	144	454	17,485		
		1936	123	3,680	103	2,294	—	108	1	774	729	1,488	1,086	1,082	2,639	1,851	313	139	450	16,860		
		1937	124	3,530	114	2,263	—	113	—	788	731	1,536	1,121	826	2,488	1,747	309	145	444	16,279		
		1938	131	3,401	159	2,203	—	113	11	887	742	1,089	1,051	758	2,418	1,682	301	143	442	15,531		
		1939	117	3,285	158	2,215	—	123	3	995	640	932	1,096	752	2,342	1,676	281	142	434	15,102		
		Moteurs	Puissance en kilowatts.	1933	2,398	2,886,610	2,025	3,035,535	122	88,558	462	189,989	203,787	264,581	46,018	273,447	855,395	454,577	114,891	26,637	96,348	5,899,400
				1934	2,387	2,856,214	1,378	2,79,527	122	79,047	271	184,260	312,962	266,667	97,397	253,800	854,728	454,440	115,062	26,480	95,523	5,880,175
				1935	2,294	2,846,719	1,107	2,70,956	—	79,615	196	179,268	329,375	362,582	94,963	245,822	900,334	452,384	114,659	26,429	91,936	5,998,579
1936	2,190			2,828,871	4,245	2,59,793	—	74,187	147	170,492	328,322	357,676	92,489	237,580	850,323	449,811	123,177	26,359	92,731	5,898,303		
1937	1,839			2,751,518	4,398	2,70,354	—	74,863	—	170,348	335,150	374,183	144,417	306,679	865,327	439,090	135,631	26,740	92,667	6,003,005		
Moteurs	vermogen in kilowatt.	1938	2,062	2,718,766	5,725	268,073	—	74,254	441	151,349	368,937	172,384	317,233	860,512	455,582	150,820	26,796	96,069	6,004,681			
		1939	1,930	2,670,778	5,651	272,188	—	74,757	194	144,883	332,099	366,105	176,508	316,028	867,415	483,684	178,126	30,550	95,800	6,016,172		
		1933	356	3,855	45	2,549	3	110	10	956	831	1,532	1,278	1,573	2,917	2,035	305	152	497	19,024		
Stoomketels	Chaudières :	1934	308	3,794	84	2,525	3	72	6	997	801	1,519	1,232	1,403	2,828	1,961	293	144	486	18,546		
		1935	326	3,715	70	2,401	—	67	5	972	903	1,514	1,193	1,333	2,755	1,875	281	141	460	18,011		
		1936	304	3,680	100	2,397	—	64	1	888	842	1,473	1,134	1,169	2,575	1,784	234	136	458	17,199		
Getal.	Nombre.	1937	300	3,530	112	2,278	—	64	—	805	831	1,501	1,320	1,207	2,386	1,737	273	142	451	17,027		
		1938	306	3,401	156	2,214	—	60	12	862	841	1,107	1,543	1,132	2,268	1,684	267	139	453	16,445		
		1939	312	3,285	155	2,217	—	60	4	865	736	933	1,722	1,110	2,206	1,641	263	136	445	16,110		

1939.

(Source : Min. des Trav. pub. et de la Resorpt. du Chômage). (Bron : Min. van Openb. W. en Werkverschaffing).

Provinces	Production thermique Thermo-productie		Production hydraulique Hydro-productie		Total — Totaal		Provincies
	Puissance installée des centrales en Kw. Opgesteld vermogen der centrales in Kw. (b)	Énergie débitée à la sortie des centrales. Energie bij de aflevering door de centrales (1000 Kw-h-Kwh). (c)	Puissance installée des centrales en Kw. Opgesteld vermogen der centrales in Kw. (b)	Énergie débitée à la sortie des centrales. Energie bij de aflevering door de centrales (1000 Kw-h-Kwh). (c)	Puissance installée des centrales en Kw. Opgesteld vermogen der centrales in Kw. (b)	Énergie débitée à la sortie des centrales. Energie bij de aflevering door de centrales (1.000 Kw-h-Kwh) (c)	
Anvers	339,955	840,336	—	—	339,955	840,336	Antwerpen.
Brabant	396,822	796,161	—	—	396,822	796,161	Brabant.
Flandre occid. . .	147,924	220,115	—	—	147,924	220,115	West-Vlaand.
Flandre orient. .	255,281	460,687	—	—	255,281	460,687	Oost-Vlaand.
Hainaut	725,999	1,685,652	—	—	725,999	1,685,652	Henegouwen.
Liège	488,050	1,039,283	30,000	65,700	518,050	1,104,983	Luik.
Limbourg	125,450	340,679	—	—	125,450	340,679	Limburg.
Luxembourg . . .	21,386	54,037	132	87	21,518	54,124	Luxemburg.
Namur	105,337	89,297	—	—	105,337	89,297	Namen.
Total	2.606,204	5.526,247	30,132	65,787	2.636,336	5.592,034	Totaal.
1937	2.441,367	5.491,922	20,000	56,800	2.461,367	5.548,722	1937
1938	2.538,492	5.234,271	30,000	43,900	2.568,492	5.278,171	1938

Provinces	II. — Répartition de la production Verdeling van de productie					Provincies	
	Distributeurs. — Verdeelers.			Auto-producteurs — Eigenproductie			
	Adminstr. publiq. et assoc. de comm. - Openb. besturen en vereeniging. van gemeenten.	Entreprises privées — Particuliere bedrijven					
Anvers	—	—	260,000	610,062	79,955	230,274	Antwerpen.
Brabant	90,800	76,760	210,000	476,400	96,022	243,001	Brabant.
Flandre occident.	3,000	3,178	110,000	119,300	34,924	97,637	West-Vlaand.
Flandre orient.	71,000	114,041	160,000	311,900	24,281	34,746	Oost-Vlaand.
Hainaut	—	—	210,000	456,700	485,999	1,228,952	Henegouwen.
Liège	50,600	56,357	220,000	385,200	217,450	663,426	Luik.
Limbourg	420	798	—	—	125,030	339,881	Limburg.
Luxembourg . . .	548	567	560	789	20,410	52,768	Luxemburg.
Namur	600	745	50,456	19,964	54,281	68,587	Namen.
Total	216,968	252,446	1,251,016	2,380,315	1,168,352	2,959,272	Totaal.
1937	174,632	257,091	1,171,001	2,388,407	1,115,734	2,903,224	1937
1938	216,686	247,389	1,241,179	2,332,625	1,110,627	2,698,147	1938

B. TRANSPORT. — B. OVERBRENGING.

Spécifications		1936 Klm.	1937 Klm.	1938 Klm.	1939 Klm.	Opsomming		
Basse tension	Courant	Lignes aériennes . . .	632	578	633	612	Luchtleiding	} Gelijkstroom } Laag- spanning
		Lignes souterraines . .	781	523	529	537	Ondergr. leiding	
	alternatif	Lignes aériennes . . .	35,239	37,612	40,056	40,991	Luchtleiding	
		Lignes souterraines . .	4,943	5,513	5,654	5,890	Ondergr. leiding	
Haute tension	Lignes aériennes		9,968	10,042	10,085	10,116	Luchtleiding	} Hoogspanning
		Lignes souterraines	10,066	10,147	10,349	10,370	Ondergr. leiding	

(a) Centrales de 100 Kw et plus. — (b) Non comprise la puissance des générateurs nécessaires aux services auxiliaires des centrales. — (c) Énergie utilisée pour les services auxiliaires des centrales non comprise.

(a) Centralen van 100 Kw. en meer. — (b) Niet inbegrepen de kracht der voor de hulpdiensten der centralen benoepde generatoren. — (c) Niet inbegrepen de voor de hulpdiensten der centralen benuttigde energie.

C. — Distribution. — C. — Voorziening

Spécifications		1937	1938	1939	Opsomming
Population desservie		8,321,541	8,383,821	8,393,543	Bediende bevolking.
KWh distribués	Eclair. privé et usages domestiques	396,750,598	429,996,525	425,166,705	Particuliere verlichting en verbruik in huishouding. Verbruikers rechtstreeks opgeleverde KWu
	Petite force motrice	178,989,167	164,740,808	165,096,207	
	Eclairage public	38,730,697	41,782,477	39,525,459	
	Clients alimentés directement en haute tension	1,967,648,984	1,904,223,597	1,947,230,975	
Energie importée KWh		78,306,877	72,968,971	87,387,949	Ingevoerde energie KWu.
Energie exportée KWh		29,114,568	26,177,674	27,684,447	Uitgevoerde energie KWu.

STATISTIQUE DE LA DISTRIBUTION DU GAZ (MÈTRES CUBES)
 STATISTIEK VAN DE GASVOORZIENING (KUBIEKE METERS)

(Source : Ministère des Travaux Publics).

(Bron : Ministerie van Openbare Werken).

PÉRIODES	Régies communales — Gemeentebedrijven		Sociétés de distribution de gaz — Gasvoorzieningsmaatschappijen		Sociétés industrielles productrices de gaz Gasvoortbrengende nijverheidsmaatschappijen	TOTAL	TIJDVAKKEN
	quantités produites — voortgebr. hoeveelheid	quantités achetées — aangekocht. hoeveelheid	quantités produites — voortgebr. hoeveelheid	quantités achetées — aangekocht. hoeveelheid	quantités vendues — verkochte hoeveelheid	TOTAAL	
	1936						
Janvier-Juin	31,717,867	2,303,640	7,051,741	202,869,845	76,370,311	320,313,404	Januari - Juni.
Juillet-Décembre	32,962,632	3,202,820	8,194,333	233,331,682	77,655,334	355,346,801	Juli-December
L'année	64,680,499	5,506,460	15,246,074	436,201,527	154,025,645	675,660,205	Het jaar.
1937							1937.
Janvier-Juin	36,872,521	2,451,037	7,080,589	231,188,270	97,387,876	371,963,611	Januari-Juni.
Juillet-Décembre	33,855,839	3,165,400	7,771,323	250,849,623	98,414,826	397,073,693	Juli-December.
L'année	70,728,360	5,616,437	14,851,912	482,037,893	195,802,702	769,037,304	Het jaar.
1938							1938
Janvier-Juin	33,810,437	2,401,279	6,732,036	232,782,317	68,741,813	344,467,882	Januari-Juni
Juillet-Décembre	37,170,684	3,152,880	7,768,349	244,941,303	49,771,311	342,804,527	Juli-December
L'année	70,981,121	5,554,159	14,500,385	477,723,620	118,513,124	687,272,409	Het jaar.
1939							1939
Janvier-Juin	34,065,788	2,539,040	6,603,191	241,179,086	67,581,905	351,969,010	Januari-Juni
Juillet-Décembre	33,670,695	2,728,850	7,152,226	242,138,908	106,603,153	392,293,832	Juli-December
L'année	67,736,483	5,267,890	13,755,417	483,317,994	174,185,058	744,262,842	Het jaar
1940							1940
Janvier-Juin	28,550,520	1,819,580	5,458,467	204,734,708	79,765,129	320,328,404	Januari-Juni
Juillet-Décembre	25,586,467	1,420,029	5,695,616	198,684,437	36,050,666	267,437,218	Juli-December
L'année	54,136,987	3,239,609	11,154,083	403,419,145	115,815,798	587,765,622	

(Source : Ministère des Finances.)

(Bron : Ministerie van Financiën.)

DENRÉES.	1935	1936	1937	1938	1939	WAREN.
Bières (a)						Bier (a).
Fabriques	1,302	1,274	1,223	1,167	1,132	Brouwerijen.
Matières premières imposables (tonnes)	190,936	196,607	201,531	192,122	170,554	Belastbare grondstoffen. (tonnen)
Production (hectl.)	14,109,070	14,384,103	14,227,647	13,834,865	12,012,216	Productie (hectl.)
Consommation (hectol.) . . .	14.194.207	14.468.295	14.316.588	13.919.695	12.970.600	Verbruik (hectl.).
Vinaigres (a)						Azijn (a)
Fabriques	46	45	47	43	40	Azijnmakerijen.
Production (hectl.)	163,844	167,126	161,770	159,604	180,175	Productie (hectl.).
Acide acétique.						Azijnzuur.
Fabriques	2	2	2	2	2	Fabrieken.
Production (hectl.)	255,098	252,574	238,773	240,917	252,031	Productie (hectl.).
Consommation de vinaigres et d'acide acétique (hectl.)	419.745	420.982	420.348	324.806	369.193	Azijn- en azijnzuurverbruik (hectl.).
Alcools (b).						Alcohol (b).
Distilleries	22	22	19	20	19	Stokerijen.
Production (hectl.)	396,689	402,679	394,846	464,786	462,866	Productie (hectl.).
Consommation (hectl.)						Verbruik (hectl.).
Alcools de bouche	97.491	97.319	102.265	99.708	94.817	Drinkalcohol.
» industriels	194.630	213.334	205.294	179.166	214.134	Nijverheidsalcohol.
Sucres.						Suiker.
Fabriques	37	36	36	36	36	Fabrieken.
Production (tonnes) :						Productie (tonnes)
Sucres bruts	75,108	88,645	86,586	74,404	92,017	Ruwe suiker.
Poudres blanches	147,100	137,302	136,033	106,781	153,971	Witte poedersuiker.
Raffineries	11	10	9	10	10	Raffinaderijen.
Production (tonnes) :						Productie (tonnes).
Poudres blanches	36,310	43,241	41,133	55,001	55,348	Witte poedersuiker.
Autres sucres raffinés	162,058	156,927	152,337	169,943	168,052	Andere geraffineerde suiker.
Sirops de raffinage	1,578	1,364	1,176	1,216	1,087	Raffinagestroop.
Consommation (tonnes)	230.578	265.953	238.026	240.022	251.745	Verbruik (tonnen).
Glucoses.						Glucose.
Usines	5	6	6	6	6	Fabrieken.
Production (tonnes)	27,104	25,039	31,281	27,165	22,855	Productie (tonnen).
Tabac.						Tabak.
(Culture indigène.)						(inlandsche.)
Plants recensés (milliers)	132,009	120,071	89,374	(c)	(c)	Getelde planten (duizendt.).
» récoltés (id.)	129,811	114,278	88,775	(c)	(c)	Geogste planten (id.).
Quantité approximative de tabac récolté (tonnes)	10,008	8,541	6,628	5,513	6,574	Benaderende hoeveelheid.
Consommation (tonnes)	29.643	26.700	23.570	22.163	24.134	Geogste tabak (tonnen).
Margarine et graisses préparées.						Verbruik (tonnen).
Fabriques	25	27	27	26	24	Margarine en bereide vetten.
Production (tonnes)	45,819	52,728	55,347	63,753	63,648	Fabrieken.
Consommation (tonnes)	45.833	52.768	55.166	63.357	63.514	Productie (tonnen).
Vins mousseux (a).						Verbruik (id.)
Fabriques	43	44	52	54	43	Schuimwijn (a).
Production (hectl.)	5,675	6,703	10,926	13,441	10,082	Fabrieken.
Consommation (hectl.)	14.741	16.966	24.058	27.247	20.623	Productie (hectl.).
Allumettes.						Verbruik (hectl.).
Fabriques	11	10	9	9	9	Lucifers.
Production (millions de tiges)	50,326	55,232	56,439	47,466	60,010	Fabrieken.
Consommation (id.)	23.288	21.872	22.469	20.696	25.300	Productie (millioenen houtjes.).
Boissons fermentées de fruits.						Verbruik (id.)
Fabriques	27	29	29	25	23	Uit fruit gegiste dranken.
Production (hectl.)	7,482	5,031	8,447	10,530	8,798	Fabrieken.
						Productie (hectl.).

N. B. — Pour établir les quantités consommées, il est joint aux chiffres de la production les quantités importées et déduit les quantités exportées.
N. B. — Om de verbruikte hoeveelheden te bepalen, werden de ingevoerde hoeveelheden bij de cijfers der productie geteld en de uitgevoerde er afgetrokken.

(a) Les chiffres comprennent les trafics belge et luxembourgeois réunis. — (b) Alcools à 50° Gay-Lussac, temp. 15° cent. — (c) Ces statistiques ne sont plus établies.

(a) De Belgische en de Luxemburgsche handelsomzet zijn onder deze cijfers samengevat. — (b) Alcohol van 50° Gay-Lussac, temp. 15° c. — (c) Deze statistieken worden niet meer opgemaakt.

GRÈVES. — WERKSTAKINGEN.

205

I. RÉPARTITION D'APRÈS LA DURÉE. — INDEELING NAAR DEN DUUR.

(Source : Office central de statistique).

(Bron : Centrale Dienst v. d. Statistiek).

DURÉE.	1932	1933	1934	1935	1936	1937	1938	1939	DUUR.
Grèves :									Werkstakingen
1 jour	16	19	11	35	30	34	45	26	1 dag.
De 2 à 5 jours . .	19	33	16	59	31	103	38	29	Van 2 tot 5 dagen.
De 6 à 10 »	9	8	21	23	26	34	13	4	Van 6 tot 10 »
De 11 à 15 »	3	7	7	12	8	17	6	—	Van 11 tot 15 »
De 16 à 20 »	2	3	6	4	4	7	10	3	Van 16 tot 20 »
De 21 à 30 »	3	4	3	8	8	—	3	3	Van 21 tot 30 »
De 31 à 40 »	3	2	3	5	3	6	2	2	Van 31 tot 40 »
De 41 à 50 »	2	5	4	1	1	1	6	—	Van 41 tot 50 »
De 51 à 60 »	2	1	1	1	—	3	1	—	Van 51 tot 60 »
De 61 à 70 »	2	2	1	—	—	1	—	—	Van 61 tot 70 »
De 71 à 80 »	—	1	2	—	—	1	1	—	Van 71 tot 80 »
De 81 jours et plus .	2	1	4	2	—	2	1	1	Van 81 dagen en meer.
Durée indéterminée .	—	—	—	—	—	—	—	—	Duur onbekend.
Total .	63	86	79	150	111(a)	209	126	68	Totaal.
Grévistes									Werkstakers :
1 jour	6,538	7,277	5,114	17,438	14,902	10,203	14,212	15,445	1 dag.
De 2 à 5 jours . .	3,887	14,128	6,604	51,425	13,964	51,569	11,835	24,310	Van 2 tot 5 dagen.
De 6 à 10 »	40,918	2,072	3,296	21,276	4,452	8,914	954	370	Van 6 tot 10 »
De 11 à 15 »	608	1,407	495	4,367	772	4,855	428	—	Van 11 tot 15 »
De 16 à 20 »	274	373	288	337	1,108	1,189	1,108	791	Van 16 tot 20 »
De 21 à 30 »	530	150	551	995	2,135	—	192	1,333	Van 21 tot 30 »
De 31 à 40 »	3,436	232	764	2,373	1,464	1,563	2,067	210	Van 31 tot 40 »
De 41 à 50 »	88	2,613	129	55	120	59	1,196	—	Van 41 tot 50 »
De 51 à 60 »	131	5,500	30	7	—	2,657	15	—	Van 51 tot 60 »
De 61 à 70 »	100,282	544	42	—	—	50	—	—	Van 61 tot 70 »
De 71 à 80 »	—	23	132	—	—	250	121	—	Van 71 tot 80 »
De 81 jours et plus .	4,720	1,190	16,183	270	—	235	210	139	Van 81 dagen en meer.
Durée indéterminée .	—	—	—	—	—	—	—	—	Duur onbekend.
Total .	161,442	34,509	33,628	98,543	38,917	81,544	32,338	42,598	Totaal.

II. RÉPARTITION PAR PROVINCE. — INDEELING PER PROVINCIE.

PROVINCES.	1932	1933	1934	1935	1936	1937	1938	1939	PROVINCIES.
Grèves :									Werkstakingen :
Anvers	5	5	4	17	78	8	5	—	Antwerpen.
Brabant	12	20	12	13	81	19	15	1	Brabant.
Flandre occidentale .	6	5	8	11	264	11	8	5	West-Vlaanderen.
Flandre orientale . .	11	7	12	13	180	16	9	2	Oost-Vlaanderen.
Hainaut	10	37	20	53	200	87	28	34	Henegouwen.
Liège	18	12	20	38	106	54	53	24	Luik.
Limbourg	1	—	1	—	24	5	2	1	Limburg.
Luxembourg	—	—	1	1	15	3	1	—	Luxemburg.
Namur	—	—	1	4	51	6	5	1	Namen.
Le Royaume . .	63	86	79	150	999	209	126	68	Het Rijk.
Grévistes :									Werkstakers :
Anvers	3,143	1,624	414	9,924	51,382	3,963	314	—	Antwerpen.
Brabant	1,894	803	995	2,983	53,179	3,070	4,522	44	Brabant.
Flandre occidentale . .	768	719	1,039	2,082	42,298	2,676	1,215	240	West-Vlaanderen.
Flandre orientale . . .	1,743	2,557	1,098	2,813	119,277	1,496	1,165	461	Oost-Vlaanderen.
Hainaut	146,365	19,792	5,364	40,876	157,194	38,981	5,600	28,867	Henegouwen.
Liège	7,554	9,014	24,612	38,609	104,287	25,894	18,856	12,802	Luik.
Limbourg	65	—	42	—	12,090	2,151	300	23	Limburg.
Luxembourg	—	—	57	60	328	1,130	17	—	Luxemburg.
Namur	—	—	7	1,196	20,681	2,183	349	161	Namen.
Le Royaume . .	161,442	34,509	33,628	98,543	560,716	81,544	32,338	42,598	Het Rijk.

(a) De Januari au 31 mai et du 1^{er} septembre au 31 décembre; pour les mois de Juin, Juillet, août, il n'a pas été possible, vu l'importance des conflits, d'obtenir des indications précises.
(a) Van Januari tot 31 Mei en van 1 September tot 31 December; voor de maanden Juni, Juli en Augustus is het niet mogelijk geweest, wegens den omvang der conflicten juiste gegevens te bekomen.

(Source : Ministère des Affaires Economiques.)

(Bron : Min. van Economische Zaken.)

ANNEES	Entreprises atteintes	Ouvriers occupés dans les entreprises atteintes	Ouvriers lock-outés	Jours de lock-out	ANNEES	Entreprises atteintes	Ouvriers occupés dans les entreprises atteintes	Ouvriers lock-outés	Jours de lock-out
JAREN	Betrokken ondernemingen	Arbeiders werkzaam in de getroffen ondernemingen	Uitgesloten arbeiders	Dagen uitsluiting	JAREN	Betrokken ondernemingen	Arbeiders werkzaam in de getroffen ondernemingen	Uitgesloten arbeiders	Dagen uitsluiting
1922	31	1,363	603	104	1927	63	4,297	4,297	228
1923	355	21,298	428	1928	9	2,500	2,500	43
1924	53	1,700	59	1929	37	3,463	3,463	193
1925	52	571	566	196	1931	7	138
1926	442	7,456	1933	17	155	7

RÉPARTITION DES LOCK-OUT D'APRÈS LA DURÉE.
INDEELING VAN DE UITSLUITINGEN NAAR DEN DUUR.

(Source : Id.)

(Bron : Id.)

DURÉE.	Lock-out — Uitsluitingen.					Lock-outés — Uitgeslotenen.					DUUR.
	1927	1928	1929	1931	1933	1926	1927	1928	1929	1933	
1 à 5 jours . .	—	—	—	—	—	—	—	—	—	—	1 tot 5 dagen.
6 à 10 » . .	1	—	1	—	1	6,478	2,500	—	479	155	6 tot 10 »
11 à 15 » . .	—	—	—	—	—	—	—	—	—	—	11 tot 15 »
16 à 20 » . .	1	—	—	—	—	—	30	—	—	—	16 tot 20 »
21 à 30 » . .	—	—	—	—	—	978	—	—	—	—	21 tot 30 »
30 jours et plus . .	3	1	2	1	—	—	1,767	2,500	2,984	—	30 dagen en meer.
Total . . .	5	1	3	1	1	7,456	4,297	2,500	3,463	155	Totaal.

PRODUCTION DE SUCRE (tonnes). — SUIKERPRODUCTIE (tonnen).

(Source : Min. des Finances.)

(Bron : Min. van Financiën.)

CAM-PAGNES. SUCRIÈRES.	Sucres produits dans les fabriques. Suiker voortgebracht in de fabrieken.			Sucres obtenus par transformation dans les raffineries. Suiker gewonnen door verwerking in de raffinaderijen.					SUIKER-CAM-PAGNES.
	Sucres bruts. Ruwe suiker.	Poudres blanches de fabrique. Wit fabriekspoe-der.	Tot.	Poudres blanches de fabrique. Wit fabriekspoe-der.	Candis. Kandij.	Raffinés en pains, morceaux et poudre. Geraffineerde suiker in broo-den, klontjes en poeder.	Cassonades ou vergeoise Bruine sui-ker of vergeoise.	Tot.	
1933 - 1934	73,164	154,933	228,097	52,214	4,819	106,668	15,289	178,990	1933 - 1934
1934 - 1935	82,842	165,103	247,945	36,601	5,719	120,220	29,600	192,140	1934 - 1935
1935 - 1936	75,456	147,099	222,555	38,392	4,837	124,610	16,196	184,035	1935 - 1936
1936 - 1937	88,736	137,302	226,038	40,744	4,601	140,443	16,444	202,232	1936 - 1937
1937 - 1938	86,264	136,033	222,297	52,324	4,233	140,548	16,228	213,333	1937 - 1938
1938 - 1939	74,642	106,972	181,614	61,438	4,611	159,581	17,653	243,283	1938 - 1939
1939 - 1940	91,875	153,782	245,657	34,840	3,090	92,086	15,392	145,408	1939 - 1940

N. B. — Il n'y a pas eu de lock-out en 1932 ni pour les années postérieures à 1933.

N. B. — Er heeft geen uitsluiting plaats gehad in 1932 noch voor de jaren na 1933.

(Source : Off. nat. du Plac. et du Chômage.)

(Bron : Nat. Dienst v. Arbeidsbemidd. en Werkloosheid.)

Groupes d'industries.	1939							Placements en 1937			Nijverheids- groepen	
	Demandes d'emploi. Aanbe- dingen van werk- zoekers.	Offres d'emploi. Aanvra- gen van werk- gevers.	Demands pour 100 offres. Aanbie- dingen op 100 aanvra- gen.	Offres pour 100 demands. Aanvra- gen op 100 aan- biedin- gen.	Placements. - Plaatsingen			Tot.	Nombre pour 100 demandes. Getal op 100 aanbie- dingen.	Nombre pour 100 offres. Getal op 100 aanvra- gen.		Nombre pour 100 demandes. Getal op 100 aanvra- gen.
					Tot.	Nombre pour 100 demandes. Getal op 100 aanbie- dingen.	Nombre pour 100 offres. Getal op 100 aanvra- gen.					
Mines	59,394	6,767	877	11.4	2,956	4.9	44	2,266	5.8	101	Mijnen.	
Carrières	47,986	447	10,511	0.9	498	1.1	111	263	1.0	84	Groeven.	
Métaux	405,550	14,358	2,825	3.5	11,936	2.9	83	10,105	2.8	86	Metaalnijverheid.	
Céramiques	80,695	886	911	1.1	883	1.1	100	590	0.8	91	Aardewerkindustrie	
Verrières	43,621	310	12,830	0.8	206	0.5	61	133	0.3	53	Glasnijverheid.	
Chimiques	17,473	488	3,581	2.8	437	2.5	90	205	1.3	101	Chemische nijverh.	
Alimentaires	55,830	2,378	2,348	4.3	1,918	3.4	81	2,083	4.6	80	Voedingsmiddelen- bereiding.	
Textiles	262,602	5,187	5,063	1.9	4,484	1.7	86	2,366	1.1	91	Textielnijverheid.	
Vêtement	40,982	5,777	709	14.1	3,998	9.8	69	3,713	13.4	70	Kledingindustrie.	
Construction	667,622	17,650	3,783	2.6	15,882	2.4	90	14,534	2.8	87	Bouwbedrijf.	
Bois et ameuble- ment	232,217	5,312	4,372	2.3	4,469	1.0	84	5,297	3.1	84	Houtbewerk. en stoffering.	
Peaux, cuirs	42,260	1,791	2,360	4.2	1,264	3.0	71	749	1.9	69	Huiden en leder- industrie.	
Tabac	15,940	229	6,061	1.4	171	1.1	75	163	1.2	71	Tabaksbewerking.	
Papier	9,875	527	1,874	5.3	387	3.9	73	306	3.1	70	Papierenijverheid.	
Livre	33,347	816	4,087	2.4	695	2.1	5	793	2.7	84	Boekbedrijf.	
Art et précision ..	98,364	387	25,417	0.4	331	0.3	6	412	0.5	87	Kunst- en precisie- bedrijven	
Transports	83,668	1,171	7,145	1.4	954	1.1	81	820	1.3	81	Transportbedrijf.	
Total des profes- sions in- dustrielles. {	H 2,084,549	54,408	3,831	2.6	44,243	2.1	1	38,299	2.3	87	M } Tot. der nij- verheidsbe- drijven. V } T }	
	F 111,877	10,103	1,107	9.0	7,226	6.5	72	6,409	8.2	74		
	T 2,196,426	64,511	3,405	2.9	51,469	2.3	80	44,708	2.5	85		
Profess. spéciales :											Speciale beroepen :	
a) Commissionnaires et hommes de peine	160,974	4,594	3,504	2.9	4,272	2.7	93	5,093	3.8	95	a) Boodschaploopers en sjouwers.	
b) Person. domestique (concierges, servantes, femmes de charge, etc.)...	42,074	12,847	327	30.5	8,604	20.4	67	9,831	24.9	61	b) Dienstboden (concierges, dienst- meiden, werkvrou- wen, enz.)	
c) Garçons de magasin, surveillants, emballeurs et magasiniers	37,167	738	5,036	1.9	524	1.4	71	432	1.5	73	c) Winkeljongens, opziens, verpak- kers en magazijn- meesters.	
d) Jardiniers et ouvriers agricoles...	21,124	5,824	363	27.6	4,539	21.5	78	1,136	12.0	69	d) Tuiniers en land- arbeiders.	
e) Employés et encaisseurs, demoiselles de magasin et caissières	227,976	4,435	5,140	1.9	3,861	1.7	87	3,116	2.4	77	e) Bedienden en in- casseerders, knechten, winkeljuffers en caissières.	
f) Coiffeurs	4,158	1,264	329	30.4	859	20.7	68	852	25.2	64	f) Kappers.	
g) Indust. hôtelière	36,753	10,567	348	28.8	8,775	23.9	83	9,365	29.7	82	g) Hotelbedrijf.	
h) Spectacles	1,272	140	908	11.0	117	9.2	84	186	18.0	94	h) Vermakelijk- heidsbedrijf.	
i) Divers	74,194	2,154	3,444	2.9	1,723	2.3	80	1,678	2.8	80	i) Diversen.	
Total des profes- sions spéciales {	H 478,639	20,179	2,372	4.2	17,203	3.6	5	13,780	4.0	86	M } Tot. der speciale beroepen V } T }	
	F 127,053	22,384	568	17.6	16,071	12.6	72	17,909	19.2	67		
	T 605,692	42,563	1,423	7.0	33,274	5.5	78	31,689	7.3	74		
Totaux généraux {	H 2,563,188	74,587	3,436	2.9	61,446	2.4	82	52,079	2.6	87	M } Algemeen totalen. V } T }	
	F 238,930	32,487	735	13.6	23,297	9.7	72	24,318	14.2	68		
	T 2,802,118	107,074	2,617	3.8	84,743	3.0	79	76,397	3.5	80		

(Source : Ministère du Travail et de la Prév. soc.)

(Bron : Min. v. Arbeid en Sociale Voorzorg).

PROVINCES	Nombre de conseils — Aantal raden	Bureau de conciliation — Verzoeningsbureel				Bur. de jugem. — Vonnisvell. bur.		Conseil - Raad		Actes divers — Allerlei hande- lingen	PROVINCIES
		Affaires — Zaken				Affair. — Zaken		Affair. — Zaken			
		pendantes et inscrites dans l'année — hangende en inge- schreven tijdens het jaar	conciliées — bijelegd	renvoyées — verwezen		terminées à l'amiable — in der minne afge- handeld	terminées par jugement — bij vonnis afge- handeld	terminées à l'amiable — in der minne afge- handeld	terminées par jugement — bij vonnis afge- handeld		
				au bureau de jugement naar het vonnis- vellend bureel	au conseil — naar den raad						
1936											
Anvers	3	2,588	642	—	1,774	—	—	57	664	210	Antwerpen.
Brabant	7	4,683	1,146	424	2,787	47	211	308	1,826	2,345	Brabant.
Fland. occid.	7	834	328	37	371	19	22	61	238	273	West-Vlaand.
Fland. orient.	7	891	266	36	467	5	19	39	131	316	Oost-Vlaand.
Hainaut	10	6,535	4,015	815	1,162	16	175	83	861	145	Henegouwen.
Liège	7	2,071	510	103	967	1	58	15	606	475	Luik.
Limbourg	1	285	114	9	134	—	1	3	66	49	Limburg.
Namur	5	611	200	93	216	12	80	17	192	29	Namen.
Le Royaume	47	18,498	7,221	1,017	7,878	100	566	583	4,584	3,842	Het Rijk.
1937											
Anvers	3	2,260	733	—	1,327	—	—	64	743	208	Antwerpen.
Brabant	7	5,240	1,355	498	2,994	53	228	371	2,033	3,306	Brabant.
Fland. occid.	7	1,051	442	63	429	14	24	42	267	550	West-Vlaand.
Flandre orient.	7	986	359	46	468	8	16	30	133	760	Oost-Vlaand.
Hainaut	10	6,157	3,433	424	1,189	18	235	70	990	210	Henegouwen.
Liège	7	1,828	512	78	675	7	84	13	620	1,065	Luik.
Limbourg	1	212	65	3	138	3	—	3	56	28	Limburg.
Namur	5	604	211	72	199	14	56	11	176	34	Namen.
Le Royaume	47	18,338	7,110	1,184	7,419	117	643	604	5,018	6,161	Het Rijk.
1938											
Anvers	3	1,926	665	—	1,085	—	—	73	626	179	Antwerpen.
Brabant	7	4,785	1,487	366	2,666	57	281	330	1,213	2,749	Brabant.
Fland. occid.	7	823	302	66	372	26	32	60	244	146	West-Vlaand.
Fland. orientale	7	827	269	57	418	7	20	29	170	846	Oost-Vlaand.
Hainaut	10	4,652	2,021	124	1,017	4	40	54	697	217	Henegouwen.
Liège	7	1,876	464	110	1,027	2	51	30	609	911	Luik.
Limbourg	1	248	42	6	184	—	2	9	38	16	Limburg.
Namur	5	516	185	41	250	—	—	19	116	49	Namen.
Le Royaume	47	15,683	5,435	770	6,919	96	426	604	3,713	5,113	Het Rijk.
1939											
Anvers	3	1,812	587	—	1,054	—	—	78	587	175	Antwerpen.
Brabant	7	4,688	1,452	449	2,573	22	169	296	1,865	2,234	Brabant.
Fland. occid.	7	803	332	16	391	10	25	43	248	467	West-Vlaand.
Fland. orient.	7	698	209	63	372	8	38	32	163	81	Oost-Vlaand.
Hainaut	10	4,096	1,331	171	815	12	50	41	647	158	Henegouwen.
Liège	7	2,182	439	95	1,338	10	52	27	604	586	Luik.
Limbourg	1	106	10	—	5	—	—	12	38	7	Limburg.
Namur	5	374	136	21	154	2	20	30	86	80	Namen.
Le Royaume	47	14,759	4,496	815	6,702	64	354	559	4,238	3,788	Het Rijk.

STATISTIQUE DES ACCIDENTS DU TRAVAIL POUR L'ANNÉE 1931
 STATISTIEK VAN DE ARBEIDSONGEVALLEN OVER HET JAAR 1931

209

I. — RÉSULTATS GÉNÉRAUX. — I. ALGEMEENE UITKOMSTEN.

(Source : Office central de statistique).

(Bron : Centrale Dienst voor de Statistiek).

ENTREPRISES.	Nombre d'entreprises assurées	Nombre de journées de travail (en milliers)	Nombre d'unités ouvrières assurées	Montant des salaires assurés (1.000 fr.)	Nombre d'accidents	Charges financières résultant des accidents (1.000 fr.)	ONDERNEMINGEN
	Aantal verzekerde ondernemingen	Aantal arbeidsdagen (in duizendt.)	Aantal verzekerde arbeiders-eenheden	Bedrag der verzekerde loonen (1.000 fr.)	Aantal ongevallen	Financieele lasten voortvloeiende uit de ongevallen (1.000 fr.)	
Industries :							Nijverheid.
Pêche	3	4	14	167	1	71	Visscherij.
Mines	277	46,589	155,297	2,037,644	55,489	55,987	Mijnen.
Carrières	1,188	10,022	33,407	424,854	12,803	12,824	Groeven.
Métaux	8,789	47,678	158,928	2,077,818	54,718	37,422	Metaalnijverheid.
Céramiques et industries connexes	1,571	8,603	28,675	341,810	5,564	4,283	Aardewerkindustrie en aanverw. bedrijven.
Verrières	230	6,374	21,247	275,258	7,341	3,258	Glasnijverheid.
Chimiques	1,252	18,919	63,065	800,193	11,234	13,060	Chemische nijverheid.
Alimentaires	8,479	21,339	71,131	774,325	10,863	9,967	Voedingswarenbereiding.
Textiles	4,431	39,957	133,189	1,296,590	13,941	6,532	Textielindustrie.
Vêtement	3,051	8,577	28,588	283,661	1,132	690	Kledingindustrie.
Construction	23,040	34,139	113,796	1,451,554	22,816	32,348	Bouwbedrijf.
Bois et ameublement .	9,696	13,645	45,484	542,797	8,642	8,745	Houtbewerking en stoffeering.
Peaux et cuirs	1,725	7,625	25,416	272,573	2,396	1,539	Huiden- en lederindustr.
Tabac	361	2,820	9,399	91,813	775	356	Tabaksbewerking.
Papier	343	4,114	13,714	157,008	2,027	2,273	Papiernijverheid.
Livre	1,587	5,878	19,592	240,687	1,287	875	Boekbedrijf.
Art et de précision ...	1,550	2,877	9,591	122,849	745	572	Kunst- en precisiebedr.
Transports	7,057	16,507	55,023	762,701	11,452	14,346	Transportbedrijf.
Total	74,630	295,667	985,556	11,954,302	223,226	205,148	Totaal.
Entreprises agricoles spéciales	3,012	2,482	8,273	89,635	1,232	2,011	Speciale landbouwbedrijven.
Entrepr. commerciales ..	20,225	30,897	102,990	1,144,068	12,259	9,281	Handelsbedrijven.
Entreprises diverses ...	2,766	7,656	25,522	308,024	1,294	895	Allerhande bedrijven.
Total général....	100,633	336,702	1,122,341	13,496,029	238,011	217,335	Algemeen totaal.

II. — RÉPARTITION DES ACCIDENTS D'APRÈS LEUR CONSÉQUENCE. — INDEELING VAN DE ONGEVALLEN NAAR DE GEVOLGEN.

NATURE DES ENTREPRISES	Accidents ayant entraîné — Ongevallen hebbende ten gevolge gehad								AARD DER ONDERNEMINGEN.
	la mort — den dood		une incapacité permanente — een bestendige ongeschiktheid		une incapacité temporaire — een tijdelijke ongeschiktheid		Total — Totaal		
	Nombre d'accidents	Charges financières	Nombre d'accidents	Charges financières	Nombre d'accidents	Charges financières	Nombre d'accidents	Charges financières	
	Aantal ongevallen	Financieele lasten (1.000 fr.)	Aantal ongevallen	Financieele lasten (1.000 fr.)	Aantal ongevallen	Financieele lasten (1.000 fr.)	Aantal ongevallen	Financieele lasten (1.000 fr.)	
Industries (18 groupes) ...	460	28,789	4,528	113,320	218,238	63,038	223,226	205,147	Nijverheid (18 groepen).
Entreprises agricoles spéciales ..	3	125	60	1,465	1,169	422	1,232	2,012	Speciale landbouwbedrijven.
Entreprises commerciales	15	732	251	5,097	11,993	3,452	12,259	9,281	Handelsbedrijven.
Entreprises diverses	—	—	39	502	1,255	393	1,294	895	Allerhande bedrijven.
Total	478	29,646	4,878	120,384	232,655	67,305	238,011	217,335	Totaal.

N. B. — Pour plus de détail, voir le volume « Statistique des Accidents du Travail. Année 1931 ».

N. B. — Nadere uiteenzetting is te vinden in de « Statistiek van de arbeidsongevallen. Jaar 1931 ».

DÉSIGNATION DES CAUSES D'ACCIDENTS.	Total des accidents. — Totaal ongevallen	Cas de mort. — Gevallen met doode- lijken afloop.	Incapacité perma- nente. — Bestendige onge- schiktheid	Incapacité temporaire (plus de huit jours.) — Tijdelijke onge- schiktheid (meer dan acht dagen)	OPSOMMING VAN DE OORZAKEN VAN ONGEVALLLEN.
1. — Animaux (morsures et coups d')	716	1	28	687	1. — Dieren (beten en slagen van).
2. — Chargement et déchargement à la main. Manutention de charges	6,635	3	120	6,512	2. — Lossen en laden met de hand. Behandeling van vrachten.
3. — Chargement et déchargement mécaniques. Ascenseurs. Monte-charges	1,298	5	47	1,246	3. — Mechanisch lossen en laden. Liften, vrachtliften.
4. — Chutes de la victime, d'endroits élevés, sur le sol, dans des excavations	20,208	119	791	19,298	4. — Val van het slachtoffer, van een hoogte, op den grond, in een diepte.
5. — Chutes d'objets et de matières (autres que les effondrements et éboulements)	21,222	60	690	20,472	5. — Val van voorwerpen en stoffen (andere dan instortingen en grondinstortingen).
6. — Effondrements. Bris d'escaliers, d'échelles, d'échafaudages, etc.	144	8	12	124	6. — Instortingen, breuk van trappen, ladders, steigers, enz.
7. — Eboulements (de terres, pierres, charbons)	652	48	27	577	7. — Grondinstortingen (steenen, steenkolen).
8. — Coups et heurts d'objets anguleux, pointus, tranchants	26,085	25	766	25,294	8. — Slag en stoot van hoekige, puntige of snijdende voorwerpen.
9. — Courant électrique	192	22	24	146	9. — Electricische stroom.
10. — Courroies et transmissions Engrenages, poulies, chaînes	1,501	10	197	1,294	10. — Riemen en drijfriemen (tandradenwerk, katrollen, kettingen).
11. — Eclats et projections au cours du travail (pierres, verre, paille, bois, pous-sières)	4,356	3	393	3,960	11. — Splintering en worp tijdens het werk (steenen, glas, stroo, hout, stof).
12. — Eau (asphyxie)	24	17	1	6	12. — Water (verdrinking).
13. — Gaz, fumées, vapeur d'eau, air comprimé	533	4	14	515	13. — Gas, rook, stoom samen-geperste lucht.
14. — Explosions et inflam-mations	416	15	31	370	14. — Ontploffing en ontbranding.
15. — Matières infectieuses et toxiques	40	3	12	25	15. — Smet- en giftstoffen.
16. — Matières corrosives	659	—	17	642	16. — Bijtende stoffen.
17. — Matières en fusion, brû-lantes	3,071	5	42	3,024	17. — Smeltende, brandende stoffen.
18. — Moteurs fixes et mobiles	262	—	42	220	18. — Vaste en beweegbare mot.
19. — Machines-outils, machines	7,812	21	882	6,909	19. — Werktuigmachines, mach.
20. — Outils à la main	5,400	6	213	5,181	20. — Handwerktuigen.
21. — Véhicules à traction ani-male	624	2	20	602	21. — Voertuigen met dierlijke tractie.
22. — Véhicules à traction méca-nique sur routes (camions, voitures-automobiles, auto-bus)	1,270	29	90	1,151	22. — Voertuigen met mecha-nische tractie op wegen (vrachtwagens, motorrij-tuigen, autobussen).
23. — Véhicules à traction méca-nique sur rails (chemins de fer, tramways)	196	12	22	162	23. — Voertuigen met mecha-nische tractie op spoor (spoorw., tramwegen).
24. — Véhicules sur rail à trac-tion diverse (voies ferrées de mines, usines, travaux, etc.)	7,417	58	393	6,966	24. — Voertuigen op spoor met allerhande tractie (spoorw. van mijnen, fabrieken, werken, enz.)
25. — Voies de fait par des personnes	40	—	4	36	25. — Handtastelijkheden.
26. — Autres causes	33	2	—	31	26. — Andere oorzaken.
Total	110,806	478	4,878	105,450	Totaal

POIDS ET MESURES. — MATEN EN GEWICHTEN.

211

I. — INSTRUMENTS SOUMIS A LA VÉRIFICATION PÉRIODIQUE

HERIJKTE WERKTUIGEN.

(Source : Min. des Aff. Écon.)

(Bron : Min. van Econ. Zaken.)

BUREAUX DE VÉRIFICATION.	Mesures de longueur. Lengte- maten.	POIDS. GEWICHTEN.		Mesures de capacité Inhoudsmaten.		Balances Balansen	Bas- cules et ponts à peser Bas- culen en weeg- bruggen	Instru- ments rebutés. Afge- wezen werk- tuigen.	Total. Totaal.	IJKKANTOREN	
		En fer Van ijzer	En cuivre. Van koper.	à matières sèches (en fer) voor droge waren (van ijzer)	à matières liquides (en métal) voor vloeistoffen (van metaal)						
1940											
Anvers	1,380	33,010	10,961	—	3,484	5,144	312	1,572	55,863	Antwerpen.	
Malines	622	17,471	8,477	1	1,040	2,141	595	340	30,687	Mechelen.	
Bruxelles	2,630	42,116	24,013	—	4,257	8,190	985	3,419	85,610	Brussel.	
Louvain	1,122	30,791	17,625	3,001	—	3,104	737	1,164	57,544	Leuven.	
Bruges	793	19,924	10,215	—	1,516	1,895	862	574	35,779	Brugge.	
Courtrai	1,018	23,192	10,577	—	1,798	1,587	990	758	39,920	Kortrijk.	
Gand	1,215	27,600	10,971	—	2,130	3,505	674	1,222	47,317	Gent.	
Termonde	848	29,157	13,218	—	1,408	1,087	574	381	47,573	Dendermonde.	
Mons.	901	22,556	10,933	—	4,570	1,883	878	507	42,228	Bergen.	
Tournai	205	6,038	2,974	—	1,104	526	193	268	11,308	Doornik.	
Charleroi	1,247	26,847	16,075	—	5,260	3,563	540	923	54,455	Charleroi.	
Binche	728	16,506	8,651	—	3,297	2,061	340	434	32,017	Binche.	
Liège	1,652	39,152	17,873	—	5,113	4,088	745	674	69,297	Luik.	
Verviers	237	6,939	3,913	—	1,051	956	253	182	13,531	Verviers.	
Hasselt	1,035	26,728	10,390	—	1,581	3,554	1,551	777	45,616	Hasselt.	
Arlon	450	10,606	3,224	—	1,068	855	411	245	16,860	Aarlen.	
Namur	785	13,362	6,588	—	1,935	1,980	221	924	25,795	Namen.	
Total	16,868	391,995	186,678	40,612	47,019	10,861	14,364	711,400	Totaal.	
Tot. {	1936	22,456	524,741	288,465	7	66,483	55,491	13,416	20,189	991,248	1936
1937	20,128	550,961	251,143	60	67,839	51,995	10,305	19,132	971,563	1937	
1938	21,415	514,884	254,587	13	60,890	54,421	10,392	18,981	953,583	1938	
1939	19,635	545,427	236,223	56	59,732	62,431	15,814	19,600	958,918	1939	
										Tot.	

II. — INSTRUMENTS SOUMIS A LA VÉRIFICATION PREMIÈRE. — NIEUWGEIJKTE WERKTUIGEN

ESPÈCES.	1933	1934	1935	1936	1937	1938	1939	1940	SOORTEN.
Mesures de longueur	7,900	197,010	303,969	419,921	384,903	373,072	264,258	143,048	Lengtematen.
Mesures agraires	7	34	31	25	18	36	20	1	Landmaten.
Poids { en fer	135,923	132,277	119,605	152,193	112,581	115,395	85,062	135,648	Ijzeren } gewichten. Koperen }
en cuivre	65,712	66,227	75,055	62,971	45,278	38,850	37,347	49,569	
Mesures de capacité { à matières sèches en fer	20	38	7	49	—	20	50	80	Inhoudsmaten { voor droge waren van ijzer van metaal voor vloeistoffen.
à matières liquides en métal	38,869	38,516	36,340	40,547	33,170	33,887	26,739	23,079	
Balances	18,889	18,937	17,988	18,602	15,495	15,734	11,794	9,130	Balansen
Basculen et ponts à peser	10,055	10,114	11,580	11,820	11,821	9,295	8,652	6,910	Basculen en weegbruggen
Compteurs à gaz	74,178	73,216	70,738	82,753	69,040	59,800	58,340	30,231	Gasmeters.
Instruments neufs rebutés	3,133	11,499	8,559	7,810	6,809	9,345	6,029	5,674	Nieuwe werktuigen afge- wezen.
Totaux	354,686	547,868	643,872	796,691	679,115	655,434	498,291	403,370	Totalen.

212 MARQUES DE FABRIQUE ET DE COMMERCE. — FABRIEKS- EN HANDELSMERKEN.

(Source : Min. des Aff. Économiques).

(Bron : Min. v. Econom. Zaken).

Spécifications.	1867-1900	1901-1913	1919-1930	1931-1938	1939	1940	1867-1940	Opsomming.
Dépôts reçus (a)	1,718	—	—	—	—	—	1,718	Neerleggingen (a).
<i>Marques :</i>								<i>Merken :</i>
déposées	14,770	15,968	30,189	16,370	1,297	586	79,180	gedeponeerd.
renouvelées	900	—	—	5,315	—	—	6,215	vernieuwd.
transmises	810	1,315	4,286	3,420	185	96	10,112	overgedragen.
	16,480	17,283	34,475	25,105	1,482	682	95,507	Totaal.
Sommes reçues (fr.) ..	116,996	163,320	775,927	3,010,268	426,850	146,050	4,639,411	Gefinde sommen.
(b)								
Marques annulées totalelement ou partiellement.	—	—	—	115	30	11	156	Geheel of gedeeltelijk vernietigde merken.

BREVETS. — OCTROOIEN. (c)

(Source : Id.)

(Bron : Id.)

Brevets.	1841-1900	1901-1910	1911-1930	1931-1938	1939	1940	1841-1940	Octrooien.
d'invention ...	107,180	62,722	126,688	50,121	5,076	2,495	354,282	op uitvinding.
d'importation ...	39,032	8,242	7,389	2,100	162	41	56,966	op invoering.
de perfectionn.	18,258	6,028	8,238	3,247	308	113	36,192	op aanvulling.
Total	164,470	76,992	142,315	55,468	5,546	2,649	447,440	Totaal.
Sommes reçues	11,348,757	6,992,530	43,571,669	115,324,011	19,129,281	14,411,317	210,777,615	Gefinde sommen

BANC D'ÉPREUVES DES ARMES A FEU, A LIÈGE.

PROEFBANK VOOR VUURWAPENS TE LUK.

ARMES ÉPROUVÉES ET INDICATION DU NOMBRE DES ÉPREUVES. — BEPROEFDE WAPENS EN AANTAL PROEVEN.

(Source : Id.)

(Bron : Id.)

Désignation des armes.	Armes ayant reçu le poinçon définitif. Wapens die het definitief keurmerk ontvingen.					Wapens.
	1935	1936	1937	1938	1939	
Fusils de chasse à un coup ...	21,152	28,953	56,279	45,320	43,104	Jachtgeweren met één loop.
» à deux coups	21,186	33,740	49,191	48,371	33,735	» met twee loopen.
Fusils et carabines rayés { non automat.	3,200	4,163	2,928	4,000	1,604	Geweren en karabijnen { niet-autom.
automatiques	4,511	8,154	8,341	1,554	1,408	met getrokken loop { automatieke
Carab. rayées à canon double.	59	100	92	79	59	Karabijnen met dubbele getrokken loop
Fus. de guer. de cal. inf. à 8m/m	38,349	71,251	128,414	158,166	149,120	Oorlogsgewer., kalib. klein. dan 8 m/m.
Carabines de salon	9,467	18,950	10,505	8,158	5,708	Kamerbuksen.
Pistolets d'anciens modèles ..	1,528	2,019	1,551	1,211	2,437	Pistolen van oud model.
Revolvers	1,255	2,845	9,523	2,465	1,227	Revolvers.
Pistolets automatiques	31,135	43,136	108,082	57,458	75,366	Automatieke pistolen.
Totaux	131,842	213,311	374,906	326,782	313,768	Totalen.
Totaux des épreuves ...	203,186	315,375	522,582	464,544	424,524	Totalen der proeven.

(a) Sous la législation antérieure à celle du 1^{er} avril 1879, il était permis de comprendre plusieurs marques dans un seul dépôt. — (b) Antérieurement à la loi du 1^{er} avril 1879, les sommes exigibles du chef du dépôt étaient perçues par le receveur communal et mises à la disposition de la commune. — (c) Les renseignements concernant le nombre de brevets tombés dans le domaine public pour non-paiement de l'annuité n'ont plus été recueillis depuis 1930.

(a) Onder de wetgeving van vóór 1 April 1879 was het geoorloofd verscheidene merken gezamenlijk te deponeren. — (b) Vóór de wet van 1 April 1879 werden de voor het deponeren verschuldigde rechten gefind door den gemeenteontvanger en ter beschikking der gemeente gesteld. — (c) De inlichtingen betreffende het aantal brevetten, die publiek domein zijn geworden om reden van niet-betaling van de annuïteit, zijn sedert 1930 niet meer ingewonnen.

ALGEMEEN OVERZICHT VAN DEN HANDEL
VAN HET BELGISCH-LUXEMBURGSCH VERBOND.

(Source : Off. centr. de Statist..)

(Bron : Centr. Dienst v. de Statist).

Années Jaren	Importations Invoer		Exportations Uitvoer		Excédent des importa- tions Invoer- overschot (1,000,000 fr.)	Transit Doorvoer (1,000,000 fr.)	Quotité proportionnelle par habitant (fr.) Evenredig aandeel per inwoner (fr.)		
	Quantités Hoeveel- heden (1,000 T.)	Valeur Waarde (1,000,000 fr.)	Quantités Hoeveel- heden (1,000 T.)	Valeur Waarde (1,000,000 fr.)			Importa- tions Invoer	Exporta- tions Uitvoer	Transit Doorvoer
1932	31,347.6	16,343.0	19,561.7	15,123.8	1,219.2	17,083.3	1,920	1,777	2,007
1933	30,696.6	15,242.9	19,935.9	14,288.2	954.7	21,333.6	1,784	1,671	2,496
1934	31,747.0	14,022.0	19,989.0	13,794.8	227.2	15,908.9	1,635	1,609	1,855
1935	30,590.0	17,445.8	20,300.1	16,125.9	1,319.9	15,980.0	2,029	1,876	1,859
1936	32,846.5	21,707.5	21,865.9	19,745.2	1,962.3	15,842.8	2,517	2,289	1,836
1937	32,985.7	27,892.8	25,010.3	25,516.2	2,376.6	31,539.7	3,221	2,946	3,642
1938	31,429.9	23,069.2	21,969.7	21,670.4	1,398.7	22,700.1	2,655	2,494	2,613
1939	29,734.1	19,810.7	21,855.7	21,934.3	(b)2,123.6	16,558.8	2,278	2,522	1,904

MODE DE TRANSPORT DES MARCHANDISES D'APRÈS LA VALEUR (1,000,000 fr.)

WIJZE VAN VERVOER DER GOEDEREN NAAR DE WAARDE (1,000,000 fr.)

(Source : Id.)

(Bron : Id.)

Années Jaren	Transport — Vervoer						Tot.
	par mer ter zee	par terre et chem. de fer langs land- en spoorwegen	par canaux et rivières langs rivieren en kanalen	par air door de lucht	mode indéter- miné (a) wijze v. vervoer onbepaald (a)		
Importations — Invoer							
1933	6,687.7	5,477.1	5,456.3	108.7	1,513.1	15,242.9	
1934	6,356.2	4,704.4	1,430.9	83.6	1,446.9	14,022.0	
1935	8,534.9	5,378.9	1,531.6	74.2	1,926.2	17,445.8	
1936	11,195.4	5,846.8	2,012.7	179.0	2,473.6	21,707.5	
1937	15,243.0	7,073.2	2,709.2	78.3	2,789.1	27,892.8	
1938	12,208.1	6,136.7	2,184.4	94.0	2,445.9	23,069.1	
1939	9,901.6	5,661.1	1,855.3	67.0	2,325.7	19,810.7	
Exportations — Uitvoer							
1933	6,917.3	4,914.0	1,583.7	146.1	727.1	14,288.2	
1934	7,033.2	4,316.1	1,551.1	104.7	789.7	13,794.8	
1935	8,516.5	4,686.6	1,735.0	86.9	1,100.9	16,125.9	
1936	10,228.0	5,675.4	2,105.2	73.8	1,662.8	19,745.2	
1937	13,861.8	7,134.8	2,810.2	97.0	1,612.4	25,516.2	
1938	11,473.2	6,034.3	2,622.3	79.5	1,461.1	21,670.4	
1939	11,541.5	6,166.2	2,671.7	64.6	1,490.3	21,934.3	
Transit à l'entrée — Doorvoer in binnenwaartsche richting							
1933	5,217.8	13,409.8	2,216.0	490.0	21,333.6	
1934	4,820.6	8,160.1	2,496.5	431.7	15,908.9	
1935	5,203.3	7,445.1	2,927.9	403.7	15,980.0	
1936	5,320.5	7,048.8	3,039.0	434.5	15,842.8	
1937	7,915.6	19,113.3	4,015.1	495.7	31,539.7	
1938	8,358.2	10,147.2	3,751.0	443.6	22,700.0	
1939	4,302.5	9,137.7	2,741.3	377.3	16,558.8	
Transit à la sortie — Doorvoer in buitenwaartsche richting							
1933	5,731.9	13,027.4	2,572.9	1.4	—	21,333.6	
1934	6,889.2	6,481.2	2,537.1	1.4	—	15,908.9	
1935	7,499.7	5,852.3	2,625.8	2.2	—	15,980.0	
1936	7,639.8	5,167.4	3,033.3	2.3	—	15,842.8	
1937	9,784.3	17,154.9	4,597.2	2.3	—	31,539.7	
1938	9,404.9	9,613.1	3,679.8	2.2	—	22,700.0	
1939	7,463.3	6,787.8	2,304.7	3.0	—	16,558.8	

(a) Y compris les diamants à l'importation et à l'exportation. — (a) Met inbegrip van het in- en uitgevoerd diamant.

(b) Excédent d'exportations. — (b) Uitvoeroverschot.

(Source : Off. centr. de Statist.)

(Bron : Centr. Dienst v. d. Statist.)

GROUPES.	1934	1935	1936	1937	1938	1939	GROEPEN.
Importations.	QUANTITÉS (tonnes) — HOEVEELHEDEN (tonnen).						Invoer.
Animaux vivants . . .	10,495	13,464	15,115	11,963	8,635	5,701	Levende dieren.
Objets d'alimentation et boissons	3,798,655	3,512,037	4,085,916	4,075,832	3,772,421	3,732,535	Dranken en voedings- waren.
Matières brutes ou sim- plement préparées . .	27,270,435	26,394,831	27,998,460	34,062,769	26,994,422	25,365,896	Ruwe of enkel bereide stoffen.
Produits fabriqués . . .	667,339	669,406	746,956	835,117	654,339	629,950	Fabrikaten.
Or et argent non ouvrés; monnaies	52	17	19	16	97	16	Onbewerkt goud en zil- ver ; munt.
Total . .	31,746,976	30,589,754	32,846,466	38,985,697	31,429,914	29,734,098	Totaal.
Exportations.							Uitvoer.
Animaux vivants . . .	6,103	7,962	6,490	6,254	5,435	4,783	Levende dieren.
Objets d'alimentation et boissons	553,753	560,109	624,875	729,824	603,053	411,695	Dranken en voedings- waren.
Matières brutes ou sim- plement préparées . .	14,216,735	14,737,286	16,401,563	18,515,552	17,173,593	17,141,346	Ruwe of enkel bereide stoffen.
Produits fabriqués . . .	5,212,200	4,994,386	4,832,729	5,758,309	4,187,329	4,297,616	Fabrikaten.
Or et argent non ouvrés; monnaies	251	395	240	365	258	292	Onbewerkt goud en zil- ver ; munt.
Total . .	19,989,042	20,300,138	21,865,897	25,010,304	21,969,668	21,855,732	Totaal.
Importations.	VALEUR — WAARDE (1,000 fr.).						Invoer.
Animaux vivants . . .	39,596	44,009	46,295	35,980	27,876	23,437	Levende dieren.
Objets d'alimentation et boissons	2,901,861	3,497,812	4,585,153	5,419,438	4,676,778	4,006,244	Dranken en voedings- waren.
Matières brutes ou sim- plement préparées . .	6,864,581	8,946,317	11,620,527	15,869,351	12,557,429	10,745,754	Ruwe of enkel bereide stoffen.
Produits fabriqués . . .	3,896,762	4,623,577	5,047,345	6,162,544	5,335,215	4,629,744	Fabrikaten.
Or et argent non ouvrés; monnaies	319,197	334,046	408,211	405,469	471,862	405,508	Onbewerkt goud en zil- ver ; munt.
Total . .	14,021,997	17,445,761	21,707,531	27,892,782	23,069,160	19,810,687	Totaal.
Exportations.							Uitvoer.
Animaux vivants . . .	49,671	66,142	67,118	67,415	66,503	52,622	Levende dieren.
Objets d'alimentation et boissons	778,628	873,353	1,083,395	1,363,943	1,131,502	798,105	Dranken en voedings- waren.
Matières brutes ou sim- plement préparées . .	5,352,100	6,835,030	8,884,647	11,251,836	9,780,789	9,780,699	Ruwe of enkel bereide stoffen.
Produits fabriqués . . .	7,359,502	8,011,911	9,490,384	12,523,065	10,460,597	11,099,743	Fabrikaten.
Or et argent non ouvrés; monnaies	254,893	339,517	219,684	309,906	231,057	203,110	Onbewerkt goud en zil- ver ; munt.
Total . .	13,794,794	16,125,953	19,745,228	25,516,225	21,670,448	21,934,279	Totaal.
Transit.							Doorvoer.
Quantités (tonnes) . . .	14,496,940	14,867,370	15,321,970	18,692,511	15,345,632	11,363,246	Hoeveelheden (tonnen).
Valeur (1,000 fr.) . . .	15,908,912	15,980,043	15,842,834	31,539,739	22,700,060	16,558,847	Waarde (1,000 fr.).

N. B. — Le système des valeurs déclarées a été généralisé dans la Statistique commerciale belge à partir de 1919.
Het stelsel der aangegeven waarden werd in de Belgische handelsstatistiek algemeen gemaakt met ingang van 1919.

IMPORTATION, EXPORTATION ET TRANSIT EN 1939 PAR PAYS
IN-, UIT- EN DOORVOER IN 1939 PER LAND.

215

(VALEUR --- WAARDE --- 1,000 FR.)

(Source : Off. centr. de Statistique.)

(Bron : Centr. Dienst v. de Statistiek.)

Pays	Commerce spécial -- Speciale handel				Transit - Doorvoer		Landen
	Importations Invoer	Exportations Uitvoer	EXCÉDENT - OVERSCHOT		à l'entrée in binnen- waartsche richting	à la sortie in buiten- waartsche richting	
			des importations van den invoer	des exportations van den uitvoer			
Allemagne	2,377,718	1,998,961	378,757	—	2,626,500	1,218,664	Duitschland.
Autriche	4,461	9,713	—	5,252	5,070	16,703	Oostenrijk.
Bulgarie	3,426	20,231	—	16,805	9,575	50,553	Bulgarije.
Danemark	105,740	161,618	—	55,878	76,752	146,338	Denemarken.
Espagne	41,141	140,080	—	98,939	58,719	141,541	Spanje.
Finlande	219,575	251,559	—	31,984	38,877	124,170	Finland
France	3,072,829	2,862,113	210,716	—	4,932,383	3,205,980	Frankrijk.
Grèce	23,432	38,938	—	15,506	30,865	111,699	Griekenland.
Irlande	5,152	108,837	—	103,685	3,837	56,124	Ierland.
Italie	186,169	265,241	—	79,072	174,476	137,943	Italië.
Lettonie	43,839	31,627	12,212	—	20,925	22,130	Letland.
Lithuanie	25,365	21,950	3,415	—	22,651	23,856	Litauen.
Norvège	216,855	398,092	—	181,237	131,310	227,985	Noorwegen.
Pays-Bas	1,868,438	3,443,677	—	1,575,239	2,461,232	3,194,277	Nederland.
Pologne-Dantzig ..	260,917	202,358	58,559	—	128,450	252,777	Polen-Dantzig.
Portugal	83,579	209,032	—	125,453	77,950	127,375	Portugal.
Roumanie	149,747	72,806	76,941	—	78,720	78,002	Roemenië.
Royaume-Uni	1,609,525	3,027,378	—	1,417,853	772,575	2,124,323	Vereenigd Koninkrijk.
Suède	368,571	858,152	—	489,581	164,258	483,780	Zweden.
Suisse	261,131	907,411	—	646,280	1,370,611	1,192,195	Zwitserland.
Tchécoslovaquie ..	134,240	77,388	56,852	—	23,159	54,179	Tsjecho-Slowakije.
Turquie	33,469	38,038	—	4,569	14,482	188,973	Turkije.
U.R.S.S.	253,007	148,256	104,751	—	132,731	124,268	U.S.S.R.
Yougoslavie	112,657	78,797	33,860	—	49,362	17,663	Joego-Slavië.
Chine	23,934	183,591	—	159,657	37,944	88,387	China.
Irak	21,974	30,716	—	8,742	5,074	21,894	Irak.
Iran	68,639	68,600	39	—	11,480	55,932	Iran.
Japon	76,754	148,681	—	71,927	82,762	90,571	Japan.
Mandchoukouo et Kwantung	5,696	5,252	444	—	5,288	3,370	Mandsjoekwo en Kwantoen.
Palestine	32,731	36,123	—	3,392	7,573	51,440	Palestina.
Siam	36,343	46,925	—	10,582	10,069	16,109	Siam.
Syrie	9,065	47,477	—	38,412	1,023	41,417	Syrië.
Inde britannique ..	407,574	333,511	74,063	—	141,636	316,620	Britsch-Indië.
Malaisie britannique.	36,648	44,692	—	8,044	28,410	17,066	Brit. Maleische bezit ⁿ .
Indes néerlandaises.	127,160	217,262	—	90,102	47,724	93,396	Nederlandsch Oost- Indië.
Egypte	64,304	229,928	—	165,624	20,827	182,970	Egypte.
Maroc (Protectorat français)	67,062	103,617	—	36,555	31,105	83,128	Marokko-Fransch Protectoraat.
Congo belge	1,622,130	371,373	1,250,757	—	91,972	204,621	Belgisch-Kongo.
Union-Sud-Africaine	189,837	293,336	—	103,499	47,731	105,410	Zuid-Afrikaansche U.
Algérie	34,848	32,674	2,174	—	33,504	9,905	Algerië.
Tunisie	24,616	15,719	8,897	—	3,428	7,181	Tunis.
États-Unis d'Améri- que	1,928,070	1,983,250	—	55,180	1,074,667	288,222	Vereenigde Staten van Amerika.
Canada	324,926	206,761	118,165	—	99,947	142,773	Canada.
Cuba	86,939	29,665	57,274	—	18,147	15,206	Cuba.
Mexique	91,977	41,735	50,242	—	36,682	76,951	Mexico.
Argentine	1,222,338	774,838	447,500	—	329,164	362,674	Argentinië.
Bésil	278,082	260,990	17,092	—	138,000	160,729	Brazilië.
Chili	66,103	35,684	30,419	—	147,238	80,842	Chili.
Colombie	11,769	45,933	—	34,164	2,778	49,517	Columbia.
Pérou	58,387	30,600	27,787	—	47,474	30,153	Peru.
Uruguay	84,702	35,019	49,683	—	10,419	26,781	Uruguay.
Vénézuëla	55,359	46,100	9,259	—	2,117	78,932	Venezuela.
Australie	512,084	110,362	401,722	—	218,975	27,416	Australië.
Autres pays	779,653	751,612	28,041	—	420,219	447,736	Andere landen.
Totaux	19,810,687	21,934,279	3,509,621	5,633,213	16,558,847	16,558,847	Totalen.

(Source : Office central de Statistique).

Classes de marchandises.	Importations — Invoer.							
	QUANTITÉS — HOEVEELHEDEN. (Quintaux métriques — Centenaars).				VALEUR — WAARDE (1,000 fr.)			
	1936	1937	1938	1939	1936	1937	1938	1939
Animaux vivants et produits du règne animal	4,646,913	5,280,680	4,322,118	3,615,648	3,020,146	3,606,860	2,744,719	2,053,494
Produits du règne végétal	44,533,104	46,317,651	41,606,199	39,466,932	5,876,141	7,267,897	5,841,646	4,870,152
Produits minéraux	235,468,700	290,337,019	228,718,530	218,754,532	3,914,421	5,709,665	4,951,553	4,346,283
Produits des industries alimentaires; boissons, liquides alcooliques et vinaigres; tabacs	7,067,492	7,448,705	7,360,305	7,109,587	1,018,963	1,159,354	1,148,729	1,053,299
Produits chimiques et pharmaceutiques; engrais chimiques préparés; matières colorantes, matières tannantes, couleurs, laques, vernis et mastics; colles et gélatines, essences, parfumeries et cosmétiques	6,965,512	7,046,664	5,616,600	5,586,772	840,839	912,890	819,809	898,082
Cires de toutes espèces ouvrées; savons, ainsi qu'articles fabriqués avec des cires, des huiles, des graisses et articles similaires	41,777	38,107	31,052	42,836	24,525	23,968	18,668	22,982
Cuir et pelletteries et ouvrages de ces matières	24,707	30,729	31,320	26,687	196,593	219,341	161,823	130,704
Produits de l'industrie textile	392,775	526,676	440,308	359,810	700,727	846,129	698,214	604,345
Vêtements, lingerie et confections de toute espèce	111,895	142,382	95,276	99,649	189,324	207,736	174,803	151,627
Bois et ouvrages en bois; ouvrages en liège	14,655,656	15,279,939	13,635,860	10,838,660	791,968	911,348	781,106	606,417
Caoutchouc et ouvrages en caoutchouc	47,696	43,902	33,804	31,314	88,561	90,377	71,626	64,946
Papier et ses applications	3,037,982	3,240,710	2,480,113	2,840,974	572,847	705,984	591,406	556,359
Ouvrages en pierres et autres matières minérales; poteries	2,752,012	3,575,798	2,323,983	1,133,230	303,499	322,665	226,631	284,112
Verre et ouvrages en verre	170,469	194,219	157,245	144,425	54,262	64,164	52,623	40,217
Métaux et ouvrages en métaux	7,331,068	8,798,264	6,114,990	6,022,256	2,091,205	3,204,559	2,401,996	2,162,209
Machines, engins mécaniques et appareils, matériel de chemin de fer et matériel électrique	499,990	648,024	586,794	503,294	1,065,370	1,329,323	1,231,135	1,048,128
Véhicules autres que pour voies ferrées	607,120	780,096	623,955	664,819	556,837	850,928	722,317	552,324
Horlogerie; instruments et appareils non dénommés ailleurs	7,747	9,651	9,428	7,010	95,130	125,925	119,758	88,274
Instruments de musique	2,572	3,037	3,356	2,304	11,948	17,367	19,925	13,152
Armes	11,872	7,013	9,959	10,240	38,119	25,728	18,877	34,485
Compositions diverses	87,600	107,708	97,945	80,002	256,106	290,574	271,796	229,096
Total	328,464,659	389,856,974	314,299,140	297,340,981	21,707,531	27,892,782	23,069,160	19,810,687

Exportations — Uitvoer.								Klassen van koopwaren.
QUANTITÉS — HOEVEELHEDEN. (Quintaux métriques — Centenaars).				VALEUR — WAARDE. (1,000 fr.)				
1936	1937	1938	1939	1936	1937	1938	1939	
1,665,528	1,995,868	1,571,201	1,345,831	2,028,793	2,439,466	1,874,343	1,758,193	Levende dieren en voortbrengselen van het dierenrijk.
6,317,098	8,105,379	6,728,498	4,623,156	1,531,123	2,022,400	1,852,289	1,617,012	Voortbrengselen van het plantenrijk.
128,973,797	146,039,993	139,167,942	138,208,660	2,346,064	2,787,979	2,727,032	2,611,910	Minerale voortbrengselen.
2,502,447	2,163,860	2,273,075	2,015,396	456,212	453,690	466,925	410,192	Producten der voedingsmiddelenindustrie, dranken, alcoholische vloeistoffen en azijn; tabak.
21,912,792	26,070,646	21,028,039	20,200,261	1,287,770	1,597,496	1,482,825	1,555,601	Chemische en artseneijproducten; bereid kunstmest; kleur- en looistof, verfstoffen, lakken, vernissen en stopverf; gom en gelatine, essences, reukwerk en cosmetiek.
46,230	55,597	41,871	44,679	12,356	14,881	13,050	13,134	Allerlei soorten bereide was; zeep, en van was, olie, vetstoffen vervaardigde artikelen en dergelijke.
93,686	122,079	125,047	113,386	360,139	463,111	411,694	407,930	Leder en peltterij en daarvan vervaardigde artikelen.
1,637,517	1,789,126	1,513,263	1,608,892	2,331,794	2,831,786	2,150,176	2,395,169	Producten der textielnijverheid.
110,928	134,835	125,801	107,885	214,188	262,770	212,618	229,368	Kleeding, linnengoed en allerlei confectie.
1,789,846	2,082,703	1,700,696	1,656,369	149,137	166,854	139,872	144,951	Hout en artikelen van hout: artikelen van kurk.
72,622	92,240	95,332	71,166	109,226	137,389	138,110	106,334	Gummi en gummi-artikelen.
816,930	916,777	676,681	655,313	341,703	400,179	347,260	335,322	Papier en papierartikelen
7,875,434	8,109,521	6,801,496	4,827,967	1,477,924	1,401,227	1,288,947	1,362,707	Artikelen van steen en van andere delfstoffen; aardewerk.
2,202,791	2,490,932	1,905,674	1,944,894	560,089	623,910	498,476	501,093	Glas en glaswerk.
41,028,265	47,700,661	33,844,290	39,218,278	4,983,250	7,767,668	5,705,912	6,240,173	Metalen en artikelen van metaal.
1,093,020	1,593,594	1,474,974	1,282,903	816,962	1,174,339	1,279,650	1,153,086	Machines, mechanische werktuigen en toestellen, spoorweg- en electrisch materieel.
297,408	412,060	374,882	384,383	301,987	437,948	402,481	430,576	Andere voertuigen dan voor spoorwegen.
867	1,307	1,037	1,129	7,235	11,360	10,169	9,978	Uurwerk; elders niet genoemde werktuigen en toestellen.
516	409	728	583	1,576	1,593	2,275	2,323	Muziekinstrumenten.
7,168	12,211	15,241	13,181	103,627	159,465	255,540	250,851	Wapens.
214,077	213,244	230,913	233,008	324,073	360,714	410,804	398,376	Diverse samenstellingen.
218,658,967	250,103,042	219,696,681	218,557,320	19,745,228	25,516,225	21,670,448	21,934,279	Totaal.

(Source : Off. centr. de Statist.).

(Bron : Centr. Dienst v. d. Statist.).

MARCHANDISES	IMPORTATIONS INVOER		EXPORTATIONS UITVOER		KOOPWAREN
	Quantités Hoeveelheden	Valeur Waarde	Quantités Hoeveelheden	Valeur Waarde	
	Quint. métr. Centenaars	1.000 fr.	Quint. métr. Centenaars	1.000 fr.	
I. — Animaux vivants.					I. — Levende dieren.
Espèce chevaline	20,187	8,663	43,964	47,675	Paarden.
» bovine	87	30	235	132	Runderen.
» porcine	1	—	—	—	Varkens.
Volaille	1,342	1,239	2,840	3,008	Pluimvee.
Autres animaux	35,393	13,595	795	1,807	Andere dieren.
Total	57,010	23,437	47,834	52,622	Totaal.
II. — Objets d'alimentation et boissons.					II. — Drinken en voedings- waren.
Viandes fraîches	227,042	100,270	20,649	18,179	Versch vleesch.
Viandes préparées ou conservées	15,956	28,336	7,587	10,442	Bereid of ingemaakt vleesch.
Graisses comestibles	112,339	48,489	11,065	5,018	Spijsvetten.
Beurre	9,436	11,457	121	270	Boter.
Fromages	235,943	181,436	1,056	1,453	Kaas.
Poissons, crustacés, coquillages .	619,583	166,959	101,110	43,204	Visch, schaal- en schelpdieren.
Œufs de volaille et de gibier . .	13,955	11,665	62,291	61,161	Eieren van pluimvee en wild.
Froment	11,478,965	981,247	437,615	39,728	Tarwe.
Seigle	2,351,836	138,844	6,386	384	Rogge.
Orge	3,645,224	275,708	43,972	3,260	Gerst.
Avoine	264,435	15,099	370	36	Haver.
Maïs	5,683,765	451,188	116,379	8,588	Mais.
Riz	807,332	78,399	165,582	18,115	Rijst.
Malt	126,564	26,768	74,337	11,180	Mout.
Légumes frais	524,712	74,299	348,458	82,926	Versche groenten.
Légumes secs, à cosse	455,599	60,377	243,787	43,657	Gedroogde groenten, met peulen
Pommes de terre	682,101	61,442	78,822	4,424	Aardappelen.
Fruits	1,497,465	272,928	272,615	42,335	Fruit.
Café	547,792	242,588	3,371	1,885	Koffie.
Cacao brut	200,536	112,986	1,893	597	Onbereide cacao.
Sucres bruts et raffinés	1,658,775	154,967	1,197,042	170,406	Ruwe en geraffineerde suiker.
Huiles végétales	406,791	95,868	167,572	51,327	Plant aardige oliën.
Sel	4,471,555	53,820	9,723	369	Zout.
Vins	302,032	116,750	18,687	7,667	Wijn.
Bières	65,314	15,614	6,930	2,173	Bier.
Eaux de source et eaux minérales	95,957	4,256	35,372	1,570	Bron- en mineraalwater.
Autres marchandises	825,243	224,484	684,157	167,691	Andere koopwaren.
Total	37,325,347	4,006,244	4,116,949	798,105	Totaal.
III. — Matières brutes ou simplement préparées.					III. — Ruwe of enkel bereide stoffen.
Peaux brutes, salées, etc., et pellereries brutes	383,778	392,126	222,976	235,549	Onbewerkte, gezouten huiden, enz. en onbewerkte pelerij.
Engrais	8,307,705	507,323	16,538,525	866,561	Meststoffen.
Poils et plumes	28,685	27,972	49,955	180,995	Haar en pluimen.
Plantes vivantes et fleurs natur.	19,925	11,818	77,525	59,379	Levende planten en bloemen.
Récoltes et fourrages	2,405,692	71,738	91,874	12,723	Oogst en veevoeder.
Son	1,672,578	100,582	55,895	3,129	Zemelen.
Tourteaux	3,061,741	275,258	272,081	28,885	Lijnkoek.
Houblon	24,262	49,479	5,789	8,504	Hop.
Graines	2,199,794	333,957	82,809	22,460	Zaden.
Caoutchouc	152,652	118,438	35,716	18,091	Rubber.
Tabacs	184,529	140,652	3,849	232	Tabak.
Bois	10,778,432	553,494	1,180,006	66,117	Hout.
Pâtes de bois	1,683,717	162,822	91,410	6,633	Houtdeeg.
Minerais : de cuivre	228,907	12,027	704	201	Kopererts.
» de fer	101,128,857	479,434	16,456,125	56,170	IJzererts.
» de plomb	1,087,815	133,999	131,710	7,675	Looderts.
» de zinc	4,009,130	146,559	309,753	15,529	Zinkerts.
» de manganèse	998,162	25,678	109,246	1,533	Mangaanerts.
Métaux communs : Aluminium .	50,588	49,885	23,118	22,083	Gemeene metalen : aluminium'
» cuivre	2,177,618	876,712	1,116,535	862,368	» koper.
» fer et acier	2,565,263	150,603	10,315,837	642,754	» ijzer en staal.
» plomb	136,364	27,326	706,886	163,357	» lood.
» zinc	146,559	29,778	1,188,801	265,061	» zink.

(Source : Off. cent. de Statist.)

(Bron Centr. Dienst v. d. Statist.)

MARCHANDISES	IMPORTATIONS INVOER		EXPORTATION S UITVOER		KOOPWAREN
	Quantités Hoeveelheden Quint, métr. Centenaars	Valeur Waarde 1,000 fr.	Quantités Hoeveelheden Quint, métr. Centenaars	Valeur Waarde 1,000 fr.	
Pierres précieuses et demi-précieuses, brutes ou simplement taillées, mais non montées	1,084,569	1,490,735	Edelgesteente en half-edelgesteente, onbewerkt of eenvoudig geslepen, doch niet gezet.
Huiles minérales et dérivés . . .	10,608,829	650,503	3,579,527	263,949	Mineraalolie en bijproducten.
Charbons minéraux	59,703,371	1,112,736	71,175,980	1,244,020	Steenkolen.
Chaux	28,139	475	3,492,176	44,172	Kalk.
Ciment	43,104	2,168	10,023,965	178,345	Cement.
Laine	931,810	1,064,095	537,631	1,071,338	Wol.
Coton	949,913	584,455	304,385	180,933	Katoen.
Jute	401,369	99,918	50,651	12,033	Jute.
Chanvre et lin	1,586,019	247,034	901,168	763,690	Hennep en vlas.
Ramie, etc.	362,568	90,624	152,940	55,789	Chinahennep, enz.
Autres marchandises	35,611,094	1,131,517	32,127,915	929,706	Andere koopwaren.
Total	253.658.963	10.745.754	171.413.463	9.780.699	Totaal.
IV. — Produits fabriqués					IV. — Fabrikaten.
Parfumeries et cosmétiques. . .	20,939	43,733	35,309	9,568	Reukwerk en cosmetiek.
Couleurs, teintures, vernis . . .	176,251	187,509	455,669	154,871	Verf- en kleurstoffen en vernissen.
Produits chimiques	1,670,846	313,831	5,418,466	538,867	Chemische producten.
Médicaments composés.	7,538	74,751	11,656	18,561	Vervaardigde geneesmiddelen.
Cuir et peaux préparés	14,250	74,037	44,910	243,602	Bereide vellen en huiden.
Fils : de laine	17,536	71,735	104,984	420,382	Wollen garen.
» de soie naturelle ou artific. .	13,431	55,537	34,106	105,243	Garen van kunst- of natuurl. zijde.
» de coton	29,699	76,461	166,817	221,227	Katoengaren.
Fils de jute, de chanvre, de lin, et d'autres fibres textiles . . .	3,202	2,345	75,709	36,700	Jute-, hennep-, vlaggaren en garen van andere textielvezels.
Tissus de laine	7,391	70,004	48,907	176,112	Wollen stoffen.
» de soie naturelle ou artific. .	5,611	78,443	4,926	23,281	Weefsels van kunst- of natuurl. zijde.
» de coton	14,960	55,333	299,084	738,314	Katoenen weefsels.
Tissus de jute	3,134	1,406	109,771	69,623	Weefsels van jute.
Tissus de lin et d'autres fibres textiles	577	1,057	55,632	173,290	Weefsels van vlas en v. and. textielvezels.
Bonneterie	2,689	59,367	9,999	88,629	Bonneterie.
Ouvrages en caoutchouc	42,180	89,143	73,246	115,527	Gummi-artikelen.
Meubles et autres ouvrages en bois	80,751	44,919	497,960	77,315	Meubelen en ander houtwerk.
Papiers	1,011,741	387,586	496,190	325,719	Papier.
Ouvrages en marbre, plâtre, ciment et pierre	55,783	14,027	1,525,779	123,886	Marmer-, pleister-, cement- en steenwerk.
Tuiles, briques, carreaux, tuyaux, autres qu'en faïence ou en porcelaine.	528,656	36,626	2,889,657	36,207	Dakpannen, baksteen, tegels, buizen (niet van aardewerk of porcelain).
Glaces	1,637	1,327	268,288	168,057	Spiegelglas.
Verre de vitrage	8,956	1,912	1,390,590	207,951	Vensterglas.
Gobelaterie	44,799	28,693	175,392	85,121	Vaatwerk.
Fer et acier battus, étirés ou laminés	592,661	186,274	22,911,152	2,806,101	Bewerkt, getrokken of geplet staal en ijzer.
Autres ouvrages en fer ou en acier	226,436	173,546	2,264,171	667,294	Ander staal- of ijzerwerk.
Ouvrages en cuivre	32,697	50,396	174,725	167,362	Koperwerk.
» en plomb	922	686	58,450	17,940	Lood-artikelen.
» en zinc	2,738	3,611	364,478	115,597	Zinkwerk.
Locomotives et tenders	3,978	4,223	5,813	8,027	Locomotieven en tenders.
Machines et appareils électriques	66,394	285,212	213,910	392,142	Electrische machines en toestellen.
Machines motrices	43,688	88,656	63,356	44,398	Drijfmachines.
Machines à tisser, à apprêter, à imprimer, à teindre les étoffes, machines à carder et autres machines pour l'industrie textile .	36,541	59,590	34,069	44,044	Weef-, appreteer-, druk-, verf-, kaardmachines en andere machines voor de textiel-industrie.
Autres machines	325,354	601,087	702,969	506,241	Andere machines.
Voitures et wagons pour chemins de fer et tramways	765	109	216,691	139,577	Wagens en wagons voor spoor- en tramwegen.
Voitures automobiles	314,937	423,383	210,969	289,819	Motorvoertuigen.
Autres véhicules	18,322	101,187	35,427	53,988	Andere voertuigen.
Instruments et appareils scientif.	4,484	56,608	951	7,409	Wetenschap. werktuigen en toest.
Armes et munitions	21,304	39,499	31,773	307,254	Wapens en munitie.
Autres marchandises	845,725	785,895	1,494,208	1,374,497	Andere koopwaren.
Total	6.299.503	4.629.744	42.976.159	11.099.743	Totaal.
V. — Or et argent non ouvrés et monnaies					V. — Onbewerkt goud en zilver, munt.
Total	158	405.508	2.915	203.110	Totaal.
Total général	297.340.981	19.810.687	218.557.320	21.934.279	Algemeen totaal.

NAVIRES (CHARGÉS ET SUR LEST) ENTRÉS EN BELGIQUE
GELADEN EN ONGELADEN IN BELGIË BINNENGEKOMEN SCHEPEN

(Source : Off. centr. de Statist.)

Pays de provenance	Tonnage total Totale tonnemaat		1939						Land van herkomst
	1937	1938	Nombre - Aantal			Tonnage - Tonnemaat			
			Belges Belgische	Etrangers Vreemde	Tot.	Belges Belgische	Etrangers Vreemde	Tot.	
Allemagne	3,995,924	3,846,565	24	962	986	17,166	2,845,939	2,863,105	Duitschland.
Danemark	327,587	303,881	12	369	381	12,246	306,952	319,198	Denemarken.
Espagne	315,365	332,250	1	145	146	971	199,588	200,559	Spanje.
Estonie	27,383	28,953	—	34	34	—	28,361	28,361	Estland.
Finlande	403,815	276,314	—	234	234	—	256,492	256,492	Finland.
France	1,716,077	1,670,994	56	1,087	1,143	58,014	1,234,408	1,292,422	Frankrijk.
Irlande	97,435	95,743	—	86	86	—	61,605	61,605	Ierland.
Italie	224,550	262,072	5	136	141	8,595	294,616	303,211	Italië.
Lettonie	124,272	70,162	—	48	48	—	66,403	66,403	Letland.
Norvège	856,803	901,482	—	371	371	—	604,824	604,824	Noorwegen.
Pays-Bas	2,008,742	2,018,069	31	855	886	28,897	1,817,097	1,845,994	Nederland.
Pologne-Dantzig	735,053	571,804	—	377	377	—	441,781	441,781	Polen-Dantzig.
Portugal	200,812	170,987	—	138	138	—	144,932	144,932	Portugal.
Roumanie	248,960	149,598	4	53	57	14,885	150,806	165,691	Roemenië.
Royaume-Uni	7,405,479	7,176,536	1,307	4,683	5,990	1,332,535	4,141,489	5,474,024	Vereenigd Koninkr.
Suède	836,381	787,501	2	530	532	728	659,367	660,095	Zweden.
Turquie	88,160	75,717	—	24	24	—	44,398	44,398	Turkije.
U.R.S.S.	987,937	799,723	1	154	155	3,219	343,311	346,539	U.S.S.R.
Chine	190,398	94,312	—	19	19	—	112,047	112,047	China.
Iran	208,190	154,359	—	27	27	—	137,890	137,890	Iran.
Japon	379,456	526,875	—	63	63	—	381,963	381,963	Japan.
Mandch. et Kw.	209,662	171,026	2	15	17	2,857	94,236	97,093	Mandsj. en Kw.
Inde britannique	1,257,864	746,950	—	92	92	—	481,249	481,249	Britsch Indië.
Indo-Ch. franç.	143,113	117,564	—	8	8	—	43,221	43,221	Fr. achter-Indië.
Egypte	122,032	92,096	15	37	52	23,289	80,557	103,846	Egypte.
Maroc français	173,848	194,989	4	89	93	3,384	154,821	158,205	Fr. Marokko.
Congo belge	292,669	314,554	67	1	68	309,343	352	309,695	Belgisch-Kongo
Union Sud Afric.	133,731	121,693	—	30	30	—	158,360	158,360	Zuid-Afr. Unie.
Algérie	160,412	178,466	12	74	86	10,334	182,089	192,423	Algérië.
Tunisie	53,895	49,663	1	26	27	1,719	52,208	53,927	Tunis.
Afr. Equat. fr.	118,278	76,130	—	19	19	—	54,372	54,372	Fr. Eq. Afr.
Mozambique	247,732	245,792	1	20	21	3,532	128,922	132,454	Mozambiek
Et.-Un. d'Am.	2,358,472	2,390,893	68	390	458	271,837	1,782,201	2,054,038	Ver. St. Am.
Canada	484,171	550,157	—	93	93	—	395,766	395,766	Canada.
Mexique	210,123	241,236	2	34	36	6,079	165,187	171,266	Mexico.
Curaçao	124,076	113,076	5	25	30	32,093	134,092	166,185	Curaçao.
Argentine	1,486,045	993,642	55	242	297	224,427	927,809	1,152,236	Argentinië.
Bésil	435,082	447,917	6	102	108	28,111	361,229	389,340	Brazilië.
Chili	275,642	267,804	—	51	51	—	239,300	239,300	Chili.
Australie	600,168	561,330	—	83	83	—	433,051	433,051	Australië.
Autres pays	1,341,694	1,774,168	10	475	485	23,026	1,324,718	1,347,744	Andere landen.
Voiliers	—	—	2	2	4	821	1,818	2,639	Zeilschepen
All. et ch.	65,145	39,662	5	47	52	7,830	29,021	36,851	Zeelicht. en aken
Voil. à mot.	2,432	345	—	—	—	—	—	—	Motorzeil.
Vapeurs	25,449,908	23,129,862	894	8,778	9,672	1,295,051	16,140,142	17,435,193	Stoomsch.
Moteurs	6,090,003	6,793,183	790	3,474	4,264	1,113,585	5,297,028	6,410,613	Motorsch.
Tot. général	31,607,488	29,963,052	1,691	12,301	13,992	2,417,287	21,468,009	23,885,296	Alg. Totaal.

N. — Ce tableau indique le mouvement total de la navigation maritime internationale par port d'entrée et de sortie. Pour établir ce mouvement, les navires qui, venant de l'étranger, effectuent des opérations de déchargement ou de chargement dans plusieurs ports belges, avant de reprendre la mer pour un port étranger, ne sont relevés qu'une seule fois : à l'entrée, dans le mouvement du port où ils ont effectué la première opération ; à la sortie, dans le mouvement du port où ils ont effectué la dernière opération. (Pour le détail par port, voir le Bulletin mensuel du commerce.)

NAVIRES (CHARGÉS ET SUR L'EST) SORTIS DE BELGIQUE
GELADEN EN ONGELADEN UIT BELGIË VERTROKKEN SCHEPEN

(Bron: Cent. Dienst v. d. Statist.)

Pays de destination	Tonnage total Totale tonnagemaat		1939						Land van bestemming	
	1937	1938	Nombre - Aantal			Tonnage - Tonnemaat				
			Belges Belgische	Etrangers Vreemde	Tot.	Belges Belgische	Etrangers Vreemde	Tot.		
Allemagne	2,252,436	2,270,676	22	678	700	16,286	1,639,904	1,656,190	Duitschland	
Danemark	318,715	232,656	9	258	267	6,001	265,159	271,160	Denemarken.	
Espagne	317,763	305,967	15	200	215	14,001	262,780	276,781	Spanje.	
Estonie	40,102	39,961	—	31	31	—	25,243	25,243	Estland.	
Finlande	264,582	219,314	—	200	200	—	197,412	197,412	Finland.	
France	1,436,973	1,571,896	34	625	659	31,192	1,144,356	1,175,548	Frankrijk.	
Irlande	188,001	141,032	3	153	156	1,066	107,810	108,876	Ierland.	
Italie	540,368	416,343	5	124	129	8,595	316,301	324,896	Italië.	
Lettonie	87,091	44,824	—	47	47	—	45,242	45,242	Letland.	
Norvège	831,013	862,826	1	479	480	364	682,937	683,301	Noorwegen.	
Pays-Bas	3,809,053	3,647,932	15	1,164	1,179	20,785	3,144,890	3,165,675	Nederland.	
Pologne-Dantzig	282,079	283,849	—	176	176	—	202,040	202,040	Polen-Dantzig.	
Portugal	208,927	191,642	3	184	187	2,548	215,820	218,368	Portugal.	
Roumanie	132,737	102,456	1	25	26	3,514	74,510	78,024	Roemenië.	
Royaume-Uni	8,211,096	7,793,758	1,357	5,119	6,476	1,360,979	4,570,136	5,931,115	Vereenigd Koninkr.	
Suède	839,110	720,412	10	783	793	3,640	750,129	753,769	Zweden.	
Turquie	36,468	42,653	—	20	20	—	32,867	32,867	Turkije.	
U. R. S. S.	616,761	486,843	1	80	81	3,832	161,759	165,591	U. S. S. R.	
Chine	353,660	286,173	—	36	36	—	199,125	199,125	China.	
Iran	43,414	89,266	—	15	15	—	68,275	68,275	Iran.	
Japon	733,603	511,530	—	76	76	—	428,188	428,188	Japon.	
Mandch. et Kw.	5,237	22,086	—	7	7	—	37,508	37,508	Mandsj. en Kw.	
Inde britannique	790,595	626,276	—	77	77	—	403,468	403,468	Britsch Indië.	
Indo-Ch. franç.	90,075	57,043	—	10	10	—	52,628	52,628	Fr. achter Indië.	
Egypte	245,533	234,587	13	96	109	19,746	149,818	169,564	Egypte.	
Maroc français	223,058	230,520	3	126	129	2,595	198,472	201,067	Fr. Marokko	
Congo belge	280,315	284,986	68	4	72	309,818	12,881	322,699	Belgisch Kongo.	
Union. Sud Afr.	458,720	417,989	—	69	69	—	363,153	363,153	Zuid. Af. Unie.	
Algérie	76,889	119,544	2	32	34	2,148	62,365	64,513	Algerie.	
Tunisie	23,292	6,933	—	5	5	—	12,685	12,685	Tunis.	
Afr. Equat. franç.	46,501	10,973	—	8	8	—	25,294	25,294	Fr. Eq. Afr.	
Mozambique	336,747	316,410	—	32	32	—	191,363	191,363	Mozambiek.	
Et.-Un. d'Amér.	1,610,289	1,594,949	66	309	375	273,747	1,391,326	1,665,073	Ver. St. Am.	
Canada	615,051	767,057	1	114	115	3,514	434,540	438,054	Canada.	
Mexique	215,023	242,614	—	40	40	—	190,417	190,417	Mexico.	
Curaçao	242,544	203,098	4	48	52	22,242	159,887	182,129	Curaçao.	
Argentine	976,868	759,820	25	134	159	91,416	542,227	633,643	Argentinië.	
Bésil	524,990	496,524	25	105	130	118,227	398,858	517,085	Brazilië.	
Chili	303,779	384,265	—	61	61	—	290,685	290,685	Chili.	
Australie	328,225	363,044	—	53	53	—	268,161	268,161	Australië.	
Autres pays	2,659,862	2,624,969	35	718	753	103,025	2,028,975	2,132,000	Andere landen.	
Total. {	Voiliers	—	—	2	3	5	821	3,393	4,214	Zeilschepen. } Zeelichters en aken } Motorzeilsch. } Tot. } Stoomschep. } Motorschep. }
	All. et chal.	66,354	37,803	6	50	56	9,396	31,083	40,479	
	Voil. à mot.	2,329	—	—	—	—	—	—	—	
	Vapeurs	25,475,867	23,212,153	1,109	8,938	10,047	1,574,121	16,440,783	18,014,904	
Moteurs	6,053,895	6,775,704	601	3,530	4,131	834,943	5,274,335	6,109,278		
TOT. GÉNÉRAL.	31,598,445	30,025,660	1,718	12,521	14,239	2,419,281	21,749,594	24,168,875	Alg. TOTAAL.	

N. — Deze tabel duidt de totale internationale zeevaartbeweging aan per haven van aankomst en van vertrek. Ter bepaling van deze beweging zijn de uit den vreemde komende schepen, die alvorens weer in zee te steken, in verscheidene Belgische havens lossen of laden, slechts eenmaal geteld: als aangekomen, in de haven die zij 't eerst hebben aangedaan; als vertrekkend, in die waar zij het laatst gelost of geladen hebben. Voor de andere bijzonderheden per haven, zie «Maandlijksch bulletin over den handel».

(Source : Off. centr. de Statist.).

(Bron : Cent. Dienst v. d. Statist.)

PAVILLONS	NOMBRE — GETAL.				TONNAGE — TONNEMAAT				VLAGGEN
	1936	1937	1938	1939	1936	1937	1938	1939	
Entrée — Aangekomen									
Allemand . . .	2,571	2,822	2,406	1,598	6,341,685	7,017,113	6,363,656	4,395,547	Duitsche.
Améric. (E.-U.)	166	189	169	145	795,268	806,512	726,636	624,858	Amerik. (V.-S.)
Anglais . . .	4,566	4,875	4,605	3,560	7,001,002	7,516,330	7,957,463	5,333,949	Engelsche.
Belge . . .	1,817	2,252	2,137	1,691	2,326,286	2,887,270	2,876,414	2,417,287	Belgische.
Brésilien . . .	38	71	41	30	178,061	189,065	190,958	140,756	Braziliaansche
Danois . . .	799	876	825	728	1,136,788	1,212,613	1,194,305	1,110,521	Deensche.
Espagnol . . .	46	28	5	11	105,045	66,504	9,183	32,869	Spaansche.
Français . . .	860	796	868	660	2,297,259	2,235,394	2,369,001	1,787,107	Fransche.
Irlandais . . .	171	160	118	96	118,717	108,621	85,809	66,162	Iersche.
Italien . . .	157	186	160	118	545,654	617,970	474,795	342,971	Italiaansche.
Japonais . . .	73	84	77	63	475,497	528,527	501,745	404,630	Japansche.
Néerlandais . . .	2,826	2,913	2,725	2,270	1,725,630	1,946,332	2,032,195	2,086,112	Nederlandsche
Norvégien . . .	1,403	1,329	1,373	1,072	2,453,726	2,193,997	2,334,833	1,995,449	Noorsche.
Suédois . . .	1,099	1,109	935	827	1,324,541	1,409,862	1,243,999	995,668	Zweedsche.
Aut. pavillons	1,352	1,525	1,371	1,123	2,611,285	2,871,378	2,502,060	2,152,310	And. vlaggen.
Total . . .	17,944	19,185	17,815	13,992	29,179,045	31,607,488	29,963,052	23,885,296	Total.
Sortie — Vertrokken									
Allemand . . .	2,576	2,830	2,406	1,614	6,352,342	7,016,042	6,337,399	4,411,609	Duitsche.
Améric. (E.-U.)	163	190	169	144	691,281	810,670	727,780	615,667	Amerik. (V.-S.)
Anglais . . .	4,439	4,905	4,675	3,607	6,843,600	7,488,868	7,122,345	5,378,753	Engelsche.
Belge . . .	1,905	2,255	2,124	1,719	2,453,726	2,887,001	2,863,920	2,419,281	Belgische.
Brésilien . . .	38	40	40	31	170,061	184,190	185,569	146,140	Braziliaansche
Danois . . .	802	884	838	755	1,144,068	1,225,091	1,214,976	1,131,991	Deensche.
Espagnol . . .	42	23	4	17	104,666	44,001	6,201	50,196	Spaansche.
Français . . .	856	804	877	680	2,283,676	2,268,699	2,380,574	1,849,408	Fransche.
Irlandais . . .	173	161	118	98	117,328	109,102	88,862	67,423	Iersche.
Italien . . .	163	191	157	131	565,915	632,350	460,088	386,306	Italiaansche.
Japonais . . .	73	84	77	63	478,776	525,911	501,743	404,630	Japansche.
Néerlandais . . .	2,814	2,986	2,753	2,297	1,713,675	1,944,249	2,045,183	2,072,084	Nederlandsche
Norvégien . . .	1,402	1,350	1,370	1,090	2,305,040	2,207,460	2,315,311	2,036,413	Noorsche.
Suédois . . .	1,097	1,109	941	833	1,324,287	1,403,189	1,241,441	999,029	Zweedsche.
Aut. pavillons	1,355	1,520	1,378	1,160	2,635,025	2,851,622	2,534,268	2,199,945	Andere vlagg.
Total . . .	17,898	19,332	17,927	14,239	29,191,466	31,598,445	30,025,660	24,168,875	Totaal.

MOUVEMENT MARITIME DES PASSAGERS (a). PASSAGIERSBEWEGING DER ZEEHAVENS. (a)
PORTS D'ANVERS, GAND, OSTENDE ET ZEEBRUGGE--HAVENS ANTWERPEN, GENT, OOSTENDE EN ZEEBRUGGE

(Source : Id.)

(Bron : Id.)

ANNÉES	Pays de provenance et de destination. — Landen van herkomst en van bestemming.													Tot.
	Argen- tine	Can- ada	Chili	Congo Belge	Dane- mark	Dant- zig	Etats- Unis d'Am.	Grande Bret.	Ham- bourg	Nor- vège	Pays- Bas	Suède	Autres pays	
JAREN	Argen- tinië			Bel- gisch- Kongo	Dene- mar- ken		V. St. van Amer.	Groot- Bri- tannië	Ham- burg	Noor- wegen	Neder- land	Zwe- den	Andere landen	
Entrée — Aangekomen														
1935	170	293	239	3,249	4,903	—	4,289	286,307	3,609	2,955	1,149	1,245	4,715	313,123
1936	234	3,103	458	3,359	3,239	—	3,571	377,195	1,277	2,542	508	945	5,188	401,679
1937	515	260	294	3,793	4,162	—	3,998	479,634	4,348	4,373	178	1,459	4,704	507,628
1938	728	344	494	3,822	4,129	—	2,583	421,748	3,392	3,771	199	1,036	4,854	447,100
1939	589	147	875	3,296	3,214	—	1,378	260,329	4,135	2,533	1,594	1,022	6,968	286,080
Sortie — Vertrokken														
1935	134	112	32	3,354	989	—	2,836	286,072	68	2,422	266	842	3,942	301,069
1936	337	111	23	3,909	55	—	4,328	387,058	158	1,921	216	636	3,985	402,737
1937	2	437	639	4,694	4	—	4,402	463,944	714	2,764	194	791	6,663	485,248
1938	104	1,041	1,806	4,795	15	—	5,262	399,246	906	289	285	93	9,431	423,273
1939	—	156	2,648	5,490	40	—	3,757	261,857	1,613	3	346	561	9,200	285,671

(a) Émigrants non compris. Pour ceux-ci, voir le tableau « Émigration par le port d'Anvers ». — Landverhuizers niet meegeteld. Zie hier-
omtrent de tabel « Landverhuizing over de haven Antwerpen ».

MOUVEMENT DES PORTS MARITIMES — BEWEGING DER ZEEHAVENS

223

RÉSUMÉ PAR PORT DE DÉCHARGEMENT ET DE CHARGEMENT — DEGRÉ D'UTILISATION DU TONNEAU DE JAUGE — OVERZICHT PER HAVEN WAAR GELOST EN GELADEN WERD — BENUTTING DER SCHEEPSTON

(Source : Off. centr. de Statistique).

(Bron : Centr. Dienst v. d. Statistiek).

Ports maritimes	Nombre de navires.		Tonnage net des navires (Jauge Moorsom).		Marchandises débarquées (à l'entrée) ou embarquées (à la sortie) Geloste goederen (bij de aankomst) of geladen (bij het vertrek). (Ton).		Poids moyen par tonneau de jauge. Gemiddeld gewicht per scheepston.		Zeehavens
	Aantal schepen		Netto-inhoud der schepen (Moorsom-ton)				(Kilogr.)		
	1938	1939	1938	1939	1938	1939	1938	1939	
Entrée — Aangekomen.									
Anvers	12,637	10,134	24,428,244	19,666,557	11,872,670	9,987,529	486	508	Antwerpen.
Bruges	161	110	115,103	85,925	175,626	155,296	1,525	1,807	Brugge.
Bruxelles	376	297	203,528	187,189	195,648	195,535	961	1,045	Brussel.
Termonde.....	7	8	840	866	—	—	—	—	Dendermonde.
Gand	1,811	1,500	1,937,879	1,484,257	2,287,107	1,684,118	1,180	1,135	Gent.
Louvain	1	—	576	—	—	—	—	—	Leuven.
Malines	—	—	—	—	—	—	—	—	Mechelen.
Nieuport.....	203	89	93,214	15,405	7,459	7,637	223	496	Nieuwpoort.
Ostende (a) ...	1,927	1,428	2,032,561	1,563,606	124,830	128,099	257	276	Oostende (a).
Zeebrugge	1,379	1,063	1,844,733	1,494,942	264,318	246,204	142	165	Zeebrugge.
Zelzate	57	25	42,895	38,774	36,688	26,444	855	682	Zelzate.
Totaux ...	18.559	14.654	30.643.944	24.537.521	14.964.346	12.430.862	488	507	Totalen.
Sortie — Vertrokken.									
Anvers	12,592	10,184	24,398,947	19,781,583	11,706,279	10,679,755	479	540	Antwerpen.
Bruges	156	116	110,356	92,934	11,145	9,860	100	106	Brugge.
Bruxelles	377	298	207,757	189,918	166,993	134,506	803	708	Brussel.
Termonde.....	7	8	840	866	—	—	—	—	Dendermonde.
Gand	1,824	1,538	1,930,636	1,524,490	1,044,559	949,916	541	623	Gent.
Louvain	—	1	176	—	—	—	—	—	Leuven.
Malines	—	—	—	—	—	—	—	—	Mechelen.
Nieuport.....	204	90	33,510	15,546	57,351	26,292	1,711	1,691	Nieuwpoort.
Ostende (a) ...	1,921	1,425	2,023,225	1,558,608	245,115	179,370	513	390	Oostende (a).
Zeebrugge	1,379	1,066	1,832,894	1,498,169	302,626	265,733	165	177	Zeebrugge.
Zelzate	59	23	54,081	34,832	26,054	57,099	481	1,639	Zelzate.
Totaux ...	18.520	14.748	30.592.422	24.696.946	13.560.122	12.302.531	443	498	Totalen.

N. B. — Le mouvement de la navigation maritime internationale donné dans le présent tableau porte sur l'entrée et la sortie de chaque navire dans chacun des ports que ce navire visite pour y effectuer des opérations de déchargement ou de chargement. — De in deze tabel opgegeven internationale zeevaartbeweging behelst de aankomst in het vertrek van elk schip in iedere haven die het aandeel om er te lossen of te laden.

(a) Non compris en ce qui concerne le mouvement des marchandises et le poids moyen par tonneau de jauge les paquebots-poste. Sous déduction de ceux-ci, le tonnage net des navires dans le port d'Ostende se réduit à 463,335 (1939) et 483,867 t. (1938) à l'entrée et à 459,797 (1939) et 477,440 t. (1938) à la sortie. — (a) Niet inbegrepen de mailbooten wat betreft het goederenverkeer en het gemiddeld gewicht per scheepston. Als men deze booten niet meetelt daalt de netto-inhoud in de haven Oostende tot 463,325 (1939) en 483,867 t. (1938) voor de aangekomen, en tot 459,797 (1939) en 477,440 t. (1938) voor de vertrokken schepen.

(Situation au 1^{er} janvier. — Toestand op 1 Januari.)

(Source : Minist. des Communications.)

(Bron : Min. van Verkeerswezen.)

NAVIRES.	1935		1936		1937		1938		1939		1940		SCHEPEN.
	Nom-bre. Getal	Tonnage net Netto tonne-maat.	Nom-bre. Getal	Tonnage net Netto tonne-maat.	Nom-bre. Getal	Tonnage net Netto tonne-maat.	Nom-bre. Getal	Tonnage net Netto tonne-maat.	Nom-bre. Getal	Tonnage net Netto tonne-maat.	Nom-bre. Getal	Tonnage net Netto tonne-maat.	
Vapeurs (a)	96	217,056	91	205,621	89	201,199	76	182,620	67	163,883	57	148,663	Stoomschepen.
Navires à mo-teurs (a)	11	38,960	11	38,960	11	40,198	16	53,861	28	87,810	31	96,049	(a) Motorschepen (a)
Allèges de mer . .	5	2,763	5	2,763	1	498	1	498	1	498	—	—	Zeelichters.
Totaux	112	258.779	107	247.344	101	241.895	93	236.979	96	252.191	88	244.712	Totaal.

PÊCHE MARITIME. — ZEEVISSCHERIJ.

Quantité et valeur du poisson débarqué dans les ports de pêche belges.

Hoeveelheid en waarde elke soort visch, die in de Belgische visscherijhavens gelost werd.

(Source : Id.)

(Bron : Id.)

ESPÈCES de POISSONS.	Quantités — Hoeveelheden (1,000 kil.)				Valeur — Waarde (1,000 fr.)				VISCH- SOORTEN.
	1936	1937	1938	1939	1936	1937	1938	1939	
I. — Poissons de fond.									I. — Diepzwem- mende visch.
Vive	126	—	—	91	1,070	—	—	735	Arend.
Barbue	394	343	218	192	2,806	2,366	1,739	1,527	Griet.
Cabillaud	3,144	3,281	4,157	4,269	9,527	9,906	12,166	11,020	Kabeljauw.
Grondin	787	1,252	1,032	933	756	1,114	1,329	1,424	Knorhaan.
Colin	965	1,607	1,586	1,756	1,508	2,026	2,625	2,514	Koolvisch.
Plie	3,259	3,365	3,065	2,807	9,572	9,917	9,147	8,373	Pladijs.
Raie	3,012	3,301	3,438	2,833	7,396	7,646	8,019	7,393	Rog.
Limande	252	306	377	289	997	1,076	1,255	1,015	Schar.
Eglefin	966	1,439	1,310	1,027	3,216	3,553	3,817	3,368	Schelvisch.
Sole d'Écosse	665	783	798	702	2,197	2,242	2,496	2,296	Schol (Schotsche).
Sole limande	256	329	270	292	1,259	1,351	1,290	1,420	Schol (Steen).
Turbot	721	826	742	541	6,810	7,078	7,350	5,134	Turbot.
Sole	2,076	2,197	2,272	1,926	30,363	32,004	30,352	23,611	Tong.
Merlan	2,370	2,689	3,394	2,909	3,813	3,862	5,657	5,200	Witting.
Autres espèces . . .	4,860	5,501	4,674	5,712	12,590	14,184	14,218	13,620	Andere soorten.
Total capt. belge . .	23,853	27,219	27,333	26,279	93,880	98,325	101,460	88,655	Tot. Belg. vangst.
Total capt. étrang.	6	—	—	—	25	1	—	—	Tot. vreemde id.
Ensemble	23,859	27,219	27,333	26,279	93,905	98,326	101,460	88,655	Te zamen.
II. — Poissons pélagiques.									II. — Pelagische visch.
Hareng	10,640	5,912	5,883	7,687	9,222	5,292	4,813	13,708	Haring.
Esprot	1,420	1,081	1,160	2,450	1,139	426	1,265	2,382	Sprot.
Autres espèces . . .	702	351	1,614	453	1,123	600	2,013	985	Andere soorten.
Total capt. belge . .	12,762	7,344	8,657	10,590	11,484	6,318	8,091	17,075	Tot. Belg. vangst.
Total capt. étrang.	1	—	—	—	1	—	—	—	Tot. vreemde id.
Ensemble	12,763	7,344	8,657	10,590	11,485	6,318	8,091	17,075	Te zamen.
III. — Mollusques (capt. belge)	3,850	4,344	3,145	2,991	15,164	13,785	14,828	12,523	III. — Schaaldieren (Belgische vangst)
Relevé { capt. belge géné- } étrang.	40,465 7	38,907 —	39,135 —	39,860 —	120,528 26	118,428 1	124,379 —	118,253 —	Belg. vangst } Vreemde » } Alg. op-gave
Ensemble	40,472	38,907	39,135	39,860	120,554	118,429	124,379	118,253	Te zamen.

(a) Y compris jusqu'en 1937 inclus les paquebots de l'Etat affectés au service d'Ostende-Douvres

(a) Tot 1937 inbegrepen de Staatspaketbooten belast met den dienst Oostende-Dover.

ÉMIGRATION PAR LE PORT D'ANVERS
LANDVERHUIZING OVER DE HAVEN ANTWERPEN

225

ÉMIGRANTS.	1933	1934	1935	1936	1937	1938	1939	LANDVERHUIZERS.
Emigrants	3,387	3,563	3,115	3,376	3,066	5,609	7,200	Landverhuizers. waarvan in rechtstr. afreis. Schepen, die landverhuizers hebben ver- voerd (recht- streek. afreis.)
dont en transport direct.	1,878	2,390	1,916	2,474	1,934	3,730	5,163	
Navires ayant transporté des émigrants (transp. direct.)								
Belges . .	50	53	58	63	70	68	63	
Etrangers.	58	62	45	51	46	59	91	
Total . . .	108	115	103	114	116	127	154	Totaal.
Émigrants débarqués à Anvers	2,401	1,697	1,265	1,008	1,679	1,835	1,353	Landverhuizers te Ant- werpen ontscheept.
Navires ayant débarqué des émigrants.)								Schepen, die landverhuizers hebben aangevoerd.
Belges . .	26	27	24	21	34	31	28	
Etrangers.	82	36	9	38	14	21	24	Belgische. Vreemde.
Total . .	108	63	33	59	48	52	52	Totaal.

SERVICE DES PAQUEBOTS D'OSTENDE A DOUVRES.
DIENST DER PAKETBOOTEN OOSTENDE-DOVER.

(Source : Ministère des Communications.)

(Bron : Minist. v. Verkeerswezen.)

SPÉCIFICATIONS.	1934	1935	1936	1937	1938	1939	OPSOMMING.
Unités { Nombre en Tonnage service. } brut. . .	7 18,300	7 17,983	8 18,496	8 21,435	8 21,405	8 21,457	Vaartui- } Aantal. gen in } Bruto- dienst. } inhoud.
Mouvement.							Verkeer.
Voyageurs (a) . . .	278,595	421,003	615,366	748,218	620,630	368,310	Reizigers (a).
Colis postaux et ba- gages (kgs)	6,264,013	6,362,709	7,266,529	7,428,647	7,537,181	7,571,203	Postpakketten en reisgoed (kg.).
Finances et valeurs (groups)	1	—	—	—	—	—	Geld en waarden (groups).
Automobiles	1,872	4,708	10,444	12,457	10,154	5,342	Motorvoertuigen.
Recettes (fr.)							Ontvangsten (fr.)
Voyageurs (b) . . .	18,998,050	28,375,565	40,480,681	46,698,461	38,112,913	21,939,722	Reizigers (b).
Colis postaux, petits colis, bagages. . . .	1,583,489	1,749,876	2,161,404	2,194,744	2,678,146	2,595,455	Postpakketten, kleine pakken, reisgoed.
Correspondance pos- tale	3,262,803	3,500,000 (e)	1,872,249 (e)	1,775,000 (e)	1,776,376	1,131,890	Correspondentie.
Finances et valeurs.	7	—	—	—	—	—	Geld en waarden.
Automobiles	564,816	1,279,783	2,820,216	3,668,309	2,868,076	1,552,452	Motorvoertuigen.
Produits extraordi- naires	2,132,215	3,864,369	3,994,655	3,573,111	3,855,419	2,314,922	Buitengewone op- brengsten.
Total	26,541,390	38,769,683	51,329,205	57,909,625	49,290,930	29,534,441	Totaal.
Dépenses (fr.)							Uitgaven (fr.)
Personnel	8,241,314	7,980,526	8,903,764	9,612,107	10,433,794 (c)	Personeel.
Matériel	14,571,593	14,150,345	17,654,722	21,042,624	24,913,441 (c)	Materieel.
Frais généraux. . .	6,471,420	4,861,176	5,948,582	9,538,005	9,528,460 (c)	Algemeene kosten.
Total	29,284,327	26,992,047	32,507,068	40,192,736	44,875,695 (c)	Totaal.

(a) Les billets d'aller et retour sont comptés pour deux voyages. — Les chiens, en ce qui concerne le mouvement et les recettes, sont compris sous cette rubrique. — (b) Cabines particulières et suppléments de 2^e à 1^{re} classe y compris. — (c) Dépenses approximatives. — (e) Chiffre approximatif.

(a) De retourbiljetten zijn geteld voor twee reizen. — De honden zijn onder deze rubriek begrepen wat verkeer en ontvangsten betreft. — (b) Met inbegrip van de particuliere kajuiten en de opgeldden van 2^e tot 1^e klasse. — (c) Benaderende uitgaven. — (e) Benaderend cijfer.

SOCIÉTÉ NATIONALE DE CRÉDIT A L'INDUSTRIE.
NATIONALE MAATSCHAPPIJ VOOR KREDIET AAN DE NIJVERHEID.
BILAN AU 31 DÉCEMBRE (1,000 FR.). — BALANS OP 31 DECEMBER (1,000 FR.).

(Source : Ministère des Finances)

(Bron : Ministerie van Financiën)

Spécifications	1935 15 mois maanden	1936	1937	1938	1939	1940	Opsomming.
Actif.							Activa
Immobilisé	1,900	1,500	500	500	2,026	1,000	Onroerende goederen.
Actionnaires	30,000	30,000	30,000	30,000	30,000	30,000	Aandeelhouders.
Caisse, Banque Nationale de Belgique et compte de chèques postaux ...	51,334	136,099	163,483	87,783	53,311	18,664	Kas, Nationale Bank van België en post-checkrekening.
Banquiers correspond.	6,798	6,760	99	57	39	11	Correspond. bankiers.
Portefeuille-effets ..	1,194,867	820,249	680,105	874,521	934,747	933,086	Portefeuille-effecten.
Débiteurs	9,650	5,353	16,742	24,649	26,529	21,394	Debiteuren.
Fonds publics	92,419	92,412	184,660	184,654	184,648	150,000	Openbare fondsen.
Opérations spéciales (Intervent. de crise)	2,486,276	—	—	—	—	79,205	Speciale verrichtingen (Crisiskredietverleeningen).
Total ...	3,873,244	1,092,373	1,075,589	1,202,164	1,231,300	1,233,360	Totaal.
Passif.							Passiva.
Capital	205,000	205,000	205,000	205,000	205,000	205,000	Kapitaal.
Réserves	8,946	23,926	28,198	36,068	46,786	18,169	Reservefondsen.
Obligations	1,053,434	(a)700,587	(a)739,558	(a)857,718	(a)880,937	905,244	Obligatiën
Dépôts à terme ...	80,766	67,650	43,136	32,942	26,059	30,677	Beleggingen op termijn
Exigible	113,460	81,688	43,328	51,335	55,825	57,037	Eischbaar.
Opérations spéciales (Intervent. de Crise)	2,385,358	—	—	—	—	—	Speciale verrichtingen (Crisiskredietverleen.)
Solde en bénéfice...	26,280	13,522	16,369	19,101	16,693	17,233	Winstsaldo.
Total .	3,873,244	1,092,373	1,075,589	1,202,164	1,231,300	1,233,360	Totaal.

(a) Obligations et bons de caisse. — (a) Obligatiën en kasbons.

CAISSE CENTRALE DU PETIT CRÉDIT PROFESSIONNEL.
HOOFDKAS VOOR HET KLEIN BEROEPSKREDIET.

I. — CRÉDITS NOUVEAUX AUTORISÉS ET TOTAL DES CRÉDITS ACCORDÉS.

I. — NIEUWE KREDIETEN DIE WERDEN TOEGESTAAN EN TOTAAL DER VERLEENDE KREDIETEN.

(Source : Id.)

(Bron : Id.)

Années	Crédits nouveaux autorisés. Nieuwe kredieten die werden toegestaan				Total des crédits en vigueur à fin décembre — Totaal der loopende kredieten einde December.				Crédits accordés depuis le 11 mai 1929 et montant de l'encours sur ces crédits. Aantal verleende kredieten sedert 11 Mei 1929 en bedrag van den omloop op deze kredieten.	
	Crédits d'avances Voorschotkredieten		Crédits d'escompte Discontokredieten		Crédits d'avances Voorschotkredieten		Crédits d'escompte Discontokredieten		Nombre Aantal	Encours à fin de chaque année. Omloop op het einde van elk jaar (1,000 fr.)
Jaren	Nombre Aantal	Montant nominal Nominaal bedrag (1,000 fr.)	Nombre Aantal	Montant nominal Nominaal bedrag (1,000 fr.)	Nombre Aantal	Montant nominal Nominaal bedrag (1,000 fr.)	Nombre Aantal	Montant nominal Nominaal bedrag (1,000 fr.)		
1934	525	12,210	275	6,481	2,073	53,825	447	14,380	3,659	34,210
1935	1,448	37,859	529	13,732	3,138	82,904	857	24,407	5,636	59,428
1936	1,364	32,998	435	12,155	4,197	106,541	1,038	29,743	7,435	77,649
1937	1,546	39,542	514	14,807	5,311	134,575	1,313	39,009	9,495	102,676
1938	1,296	34,087	459	10,580	5,985	153,043	1,348	39,037	11,250	114,713
1939	1,042	26,090	457	11,875	5,452	148,834	1,399	39,235	12,749	120,912
1940	111	2,158	394	8,833	5,108	140,074	1,039	34,480	13,254	101,427

II. — RÉPARTITION PAR GROUPES DE PROFESSIONS DES OUVERTURES DE CRÉDIT MOBILISÉES DE 1929 AU 31 DÉCEMBRE 1940.

II. — INDEELING, NAAR BEROEPSGROEPEN, VAN DE GEMOBILISEERDE KREDIETOPENINGEN VAN 1929 TOT 31 DECEMBER 1940.

GROUPES DE PROFESSIONS	Crédits accordés Verleende krediet.		Crédits en vigueur Loopende kredieten						BEROEPS- GROEPEN
	Nombre Aantal	Montant Bedrag (1,000fr.)	A long terme		A court terme		Totaux		
			Op langen termijn		Op korten termijn		Totalen		
			Nombre Aantal	Montant Bedrag (1,000fr.)	Nombre Aantal	Montant Bedrag (1,000fr.)	Nombre Aantal	Montant Bedrag (1,000fr.)	
Alimentation	3,901	93,326	1,682	45,336	233	6,746	1,915	52,082	Voedingswarenbe- reiding.
Vêtement	2,632	63,793	950	23,412	218	6,929	1,168	30,341	Kledingindustrie.
Habitation	3,524	96,244	1,279	36,484	329	12,576	1,608	49,060	Bouwbedrijf.
Transports	1,032	25,160	447	12,454	77	2,415	524	14,869	Transportbedrijf.
Arts industriels ...	1,374	36,965	427	14,006	110	3,561	537	17,567	Kunstnijverheid.
Agriculture, horti- culture, élevage	495	9,872	231	4,804	29	609	260	5,413	Landbouw, tuin- bouw, veeteelt.
Professions libéral.	286	14,644	91	3,575	35	1,536	126	5,111	Vrije beroepen.
Sinistres de guerre	10	136	1	3	8	108	9	111	Oorlogsgeteisterd.
Totaux	13,254	340,140	5,108	140,074	1,039	34,480	6,147	174,554	Totalen.
Situation au									Toestand op
31 décemb. 1939	12,749	329,149	5,452	148,834	1,399	39,235	6,851	188,069	31 December 1939
31 décemb. 1938	11,250	291,184	5,985	153,043	1,348	39,036	7,333	192,080	31 December 1938

III. — RÉPARTITION PAR DESTINATION DES OUVERTURES DE CRÉDIT MOBILISÉES PAR LA CAISSE CENTRALE DU PETIT CRÉDIT PROFESSIONNEL DEPUIS SA FONDATION (1929) JUSQU'AUX 31 DÉCEMBRE 1939 ET 1940.

III. — INDEELING VOLGENS BENUTTIGING VAN KREDIETOPENINGEN DOOR DE HOOFDKAS VOOR HET KLEIN BEROEPSKREDIET GEMOBILISEERD SEDERT HAAR ONSTAAN (1929) TOT 31 DECEMBER 1939 EN 1940

DESTINATION	Situation au 31 décembre 1939 Toestand op 31 December 1939			Situation au 31 décembre 1940 Toestand op 31 December 1940			BENUTTIGING
	Crédits — Kredieten (1,000 fr.)			Crédits — Kredieten (1,000 fr.)			
	accordés verleend	en vig loopend	rembours terug bet.	accordés verleend	en vig loopend	rembours terugbet.	
	Fonds de roulement ...	198,926	98,826	100,100	208,300	87,633	
Remboursement hypo- thèques échues	22,420	15,809	6,610	22,682	15,648	7,034	Terugbetaling van ver- lopen hypotheeken.
Remboursements crédits bancaires	12,932	7,998	4,935	13,042	7,620	5,422	Terugbetaling van inge- vorderde bankkrediet.
Sorties d'indivision	2,633	1,636	997	2,748	1,751	997	Opheffing van onver- deeldheid.
Achat de matériel	16,417	11,362	5,055	16,739	11,024	5,715	Aankoop van materieel.
Extension des affaires ..	29,720	17,781	11,939	29,885	17,174	12,711	Uitbreiding van zaken.
Achat de l'immeuble professionnel	33,440	25,133	8,307	33,891	24,245	9,646	Aankoop van het bedrijfs- gebouw.
Transformation de l'im- meuble professionnel .	12,660	9,524	3,136	12,717	9,348	3,369	Verbouwing van het bedrijfsgebouw.
Sinistres de guerres	—	—	—	136	111	25	Oorlogsgeteisterden.
Totaux	329,148	188,069	141,079	340,140	174,554	165,586	Totalen.

(A. R. du 27 février 1935)

NATIONALE MAATSCHAPPIJ V OR DEN KLEINEN LANDEIGENDOM

(K. B. v. 27 Februari 1935).

I. — CAPITAUX SOUSCRITS DANS LES SOCIÉTÉS AGRÉÉES ET CONSTITUÉES.

I. — KAPITALEN INGETEELKEND BIJ DE ERKENDE EN OPPERICHTTE VEREENIGINGEN.

Situation au 31 décembre 1939 — Toestand op 31 December 1939

(Source : Ministère des Finances.)

(Bron : Ministerie van Financiën.)

PROVINCES.	Nombre de sociétés constituées au 31-12-1938 — Aantal opgerichte vereenigingen op 31-12-1938	Capitaux (fr.) souscrits par : Kapitalen (fr.) ingeteekend door :					Totaux. — Totalen.	PROVINCIES.
		l'Etat — den Staat	la Province — de Provincie	Les communes et les commissions d'assistance publique. De gemeenten en de commissies van openbaren onderstand.	les œuvres sociales — de sociale werken	les particuliers — de particulieren		
Anvers	5	100,000	100,000	240,600	24,000	79,900	544,500	Antwerpen.
Brabant	8	162,500	162,500	160,600	60,500	1,068,100	2,514,200	Brabant.
Fl. Occidentale ..	5	100,000	100,000	214,000	82,000	60,000	556,000	West-Vlaanderen.
Fl. Orientale	5	100,000	80,000	108,000	73,700	172,300	534,000	Oost-Vlaanderen.
Hainaut	8	160,000	160,000	154,600	89,300	301,200	865,100	Henegouwen.
Liège	5	100,000	100,000	127,000	37,500	250,000	623,500	Luik.
Limbourg	6	120,000	120,000	301,500	11,500	212,100	765,100	Limburg.
Luxembourg	5	100,000	100,000	170,700	10,000	145,750	526,450	Luxemburg.
Namur	4	80,000	60,000	83,100	6,700	247,200	477,000	Namen.
Le Royaume ..	51	1,022,500	982,500	1,560,100	395,200	3,444,550	7,405,850	Het Rijk.
1938	51	1,022,500	982,500	1,560,100	395,200	3,445,550	7,405,850	1938

II. PETITES PROPRIÉTÉS TERRIENNES AMENAGÉES OU ACQUISES AU MOYEN DES PRÊTS CONSENTIS PAR LA SOCIÉTÉ NATIONALE. — II. KLEINE LANDEIGENDOMMEN OPPERICHT OF AANGEKOCHT MET EEN LEENING TOEGESTAAN DOOR DE NATIONALE MAATSCHAPPIJ.

PRETS CONCLUS PAR ACTE AUTHENTIQUE AU 31 DÉCEMBRE 1938.

LEENINGEN AFGESLOTEN BIJ AUTHENTIEKE AKTE OP 31 DECEMBER 1938.

SPECIFICATIONS — OPSOMMING	Nombre Aantal	Superficie des terrains Oppervlakte van den grond			Prix d'achat des terrains Aankoop prijz van de gronden (1.000 fr.)	Prix de re- vient des con- structions Kostprijs van de nieuw opgerichte gebouwen (1.000 fr.)	Valeur du gage Waarde van de in pand gegeven goe- deren (1.000 fr.)	Total des prêts, assurance-vie non comprise Totaal der leen- ningen, levens- verzekering niet inbegrepen (1.000 fr.)
		Achetés à l'aide des prêts H a	Déjà possédés par les emprunteurs Reeds in het bezit van de ontleeners H. a.	Loués par les emprunteurs Gehuurd door de ontleeners H. a.				
Jardins ou compléments de jardins. — Tuinen en ver- grooting van tuinen	119	20 98	4 44	8 19	1,244	—	2,270	1,075
Petites cultures avec habi- tation et dépendances agri- coles. — Kleine kulturen met woning en landbouw- aanhoorigheden :								
Aménagement - Oprichting	841	128 81	14 02	41 20	7,007	33,614	41,139	28,714
Achat - Aankoop	132	48 91	6 10	21 71	2,201	3,308	5,526	3,924
Démolition, assainissement de taudis et aménagement d'habitations rurales. — Afbraak van krotten en oprichtingen van lande- lijke woningen	112	9 24	80 10	93 46	530	3,389	5,739	3,104
Constructions de bâtiments - Aanbouw van gebouwen.	125	—	117 48	205 38	—	5,446	8,058	4,472
Achat de terrains pour com- plément de petites exploi- tations agricoles - Aankoop van gronden voor vergrooting van kleine landbouwbedrijven	181	216 69	146 30	252 69	5,300	—	8,693	4,102
Achat de petites exploita- tions agricoles. - Aankoop van kleine landbouwbe- drijven	161	221 10	39 87	285 39	6,633	3,037	9,980	6,172
Cheptel et matériel - Vee en matériel	4	—	0 25	8 58	—	—	135	51
Total - Totaal	1,675	645 73	408 56	916 60	22,915	48,794	81,539	51,614

ANNÉES — JAREN	Opérations effectuées au cours de l'année — Verrichtingen tijdens het jaar			Encours fin décembre — Omloop einde December			Avances accordés depuis l'origine jusqu'à fin déc de chaque année. — Voorschotten verleend sedert het ontstaan tot einde December v. elk jaar.	
	Nombre — Aantal	Montant — Bedrag (Fr.)	Moyenne par crédit — Krediet-gemiddelde (Fr.)	Nombre — Aantal	Montant — Bedrag (Fr.)	Moyenne par crédit — Krediet-gemiddelde (Fr.)	Nombre — Aantal	Montant — Bedrag
	1933	307	4,600,000	12,400	933	11,664,000	12,500	1,084
1934	222	3,020,000	13,600	1,001	10,371,000	10,400	1,306	20,374,000
1935	351	5,500,000	15,700	1,152	11,609,000	10,100	1,657	25,874,000
1936	544	8,116,000	14,900	1,380	14,477,000	10,500	2,201	33,990,000
1937	847	16,304,000	19,200	1,691	23,328,000	13,800	3,048	50,294,000
1938	978	21,277,000	21,750	2,244	35,589,000	15,850	4,026	71,571,000
1939	924	18,091,000	19,580	2,709	41,355,000	15,265	4,950	89,662,000
1940	143	2,932,000	20,500	2,479	34,329,000	13,875	5,093	92,594,000

N.B. Les opérations du fonds de garantie au crédit à l'outillage artisanal sont traitées par la Caisse Générale d'Épargne et de Retraite. — N. B. De verrichtingen van het Waarborgfonds voor krediet ten behoeve van de ambachtsbewerktuiging worden uitgevoerd door de Algemeene Spaar- en Lijfrentkas.

CAISSE NATIONALE DE CRÉDIT AUX CLASSES MOYENNES.

CRÉDITS ACCORDÉS DEPUIS L'ORIGINE (LE MONTANT EN MILLIERS DE FRANCS)

NATIONALE KREDIETKAS TEN BEHOEVE VAN DEN MIDDENSTAND,

VERLEENDE KREDIETEN SEDERT HET ONTSTAAN (BEDRAG IN DUIZENDTALLEN FRANKS)

Situation au 31 décembre — Toestand op 31 December	Moins de - Minder dan 75,000 fr.		De - Van 75,001 à tot 150,000 fr.		De - Van 150,001 à tot 300,000 fr.		De - Van 300,001 à tot 500,000 fr.		Plus de Meer dan 500,000 fr.		Total — Totaal	
	Nombre — Aantal	Mont. — Bedrag	Nombre — Aantal	Mont. — Bedrag	Nombre — Aantal	Mont. — Bedrag	Nombre — Aantal	Mont. — Bedrag	Nombre — Aantal	Mont. — Bedrag	Nombre — Aantal	Mont. — Bedrag
1936	134	7,650	370	43,904	347	79,317	190	82,319	3	3,495	1,044	216,685
1937	155	8,891	423	51,952	384	88,742	214	92,226	3	3,495	1,179	245,306
1938(a)	116	6,385	375	34,187	361	81,807	234	96,860	—	—	1,086	219,240
1939	131	7,706	406	40,630	396	90,006	239	117,599	—	—	1,172	255,941
1940	141	8,304	428	43,152	441	93,039	282	122,667	—	—	1,292	267,122

(a) Lors de la reprise par la Caisse nationale de crédit des engagements contractés par le Fonds temporaire de Crédit aux Classes moyennes, les crédits consentis par le Fonds temporaire auxquels les titulaires n'avaient pas donné suite ou avaient renoncé ont été éliminés. — a) Bij de overname door de Nationale kas van de door het Tijdelijk Kredietfonds ten behoeve van den Middenstand gesloten contracten, zijn de door het Tijdelijk fonds toegestane kredieten die zonder gevolg waren gebleven of waaraan door de titularissen verzaak was, uitgeschakeld.

OFFICE NATIONAL DU DUCROIRE. — NATIONALE DELCREDEREDIENST.

OPÉRATIONS GARANTIES DEPUIS L'ORIGINE. — VERRICHTINGEN GEWAARBORGD SEDERT HET ONTSTAAN.

(Source : Off. Nat. du Ducroire).

Bron : (Nation. DelcredereDienst).

Années — Jaren	Nombre de garanties. — Aantal waarbor- gen	Montant annuel — Jaarlijksch bedrag (1,000 fr.)	Montant total depuis l'origine — Totaal bedrag sedert het ontstaan (1,000 fr.)	Montant garanti depuis l'origine — Gewaarborgd bedrag sedert het ontstaan (1,000 fr.)	Années — Jaren	Nombre de garanties. — Aantal waarbor- gen	Montant annuel — Jaarlijksch bedrag (1,000 fr.)	Montant total depuis l'origine — Totaal bedrag sedert het ontstaan (1,000 fr.)	Montant garanti depuis l'origine — Gewaarborgd bedrag sedert het ontstaan (1,000 fr.)
1927	19	173,769	372,313	192,166	1934	55	63,443	1,029,390	561,592
1928	17	211,029	583,342	301,248	1935	132	200,408	1,229,797	643,563
1929	14	82,287	665,629	342,136	1936	87	135,262	1,365,059	724,238
1930	5	16,269	681,897	350,326	1937	75	227,371	1,592,430	884,064
1931	8	160,079	841,976	436,021	1938	107	124,479	1,716,909	975,152
1932	18	46,976	888,952	448,583	1939	340	249,693	2,066,602	1,140,534
1933	21	76,995	965,947	480,818	1940	61	37,167	2,103,769	1,168,203

N. B. — La Commission du Ducroire, instituée par la loi du 7 août 1921 a été transformée en Office national du Ducroire par l'arrêté-loi du 10 janvier 1935 ; cet Office a été profondément réorganisé par l'arrêté royal du 31 août 1939, entré en vigueur le 4 novembre 1939. L'Office assure les risques de non-paiement et les risques de conversion et de transfert afférents à des opérations d'exportation.

N. B. — De Delcrederecommissie, opgericht bij de wet van 7 Augustus 1921, werd omgevormd tot Nationalen DelcredereDienst bij de besluitwet d.d. 10 Januari 1935. Diepgaande wijzigingen in het statuut van den Dienst werden doorgevoerd krachtens het Koninklijk besluit d.d. 31 Augustus 1939, dat op 4 November 1939 in werking trad. De Dienst verzekert de risico's van niet-betaling en de risico's van conversie en van overdracht, verbonden aan exportverrichtingen.

(Source : Min. des Finances.)

(Bron : Min. van Financiën.)

SPÉCIFICATIONS.	1936	1937	1938	1939	1940	OPSOMMING.	
I. — Situation des principaux comptes (1,000 fr.) (a)							
I. — Stand der voornaamste rekeningen (1,000 fr.) (a)							
Encaisse	18,684,229	17,612,425	17,128,114	—	—	Goudvoorr. en goudwaard.	
Or et devises (b) { Encaisse légale minima	—	—	—	11,545,539	—	Minimale wet-tel. kasvoorraad } Goud en deviezen	
(b) { Excédent	—	—	—	9,586,000	—	Overschot } (b)	
Porte-feuille { Dev. étr. et val. or	—	4,747,959	4,585,913	—	—	Buitl. dev. en goudw. } Porte-feuille	
{ Eff. sur la Belgique	6,874,618	1,107,045	1,021,477	4,829,142	—	Wissels op België } Wiss. op het buitenland	
{ Effets sur l'étranger	—	24,093	10,431	18,497	—		
Prêts sur fonds publics	350,535	191,911	194,541	1,042,130	—	Beleening v. openb. fonds.	
Fonds publics (d)	358,091	1,150,977	1,152,247	1,406,471	—	Openbare fondsen. (d)	
Immeubles de service, matériel, mobilier	157,465	160,484	160,000	160,000	—	Dienstgebouwen, materieel, meubilair.	
Bill. de banq. en circulation	22,451,814	21,460,065	22,017,822	27,897,867	—	Bankbiljetten in omloop.	
Comptes-courants créditeurs	4,651,071	3,939,470	2,647,832	965,981	—	Rekening-courant credit.	
Réserve	100,050	328,193	406,974	417,984	—	Reserve.	
II. — Accréditifs délivrés. — II. — Afgegeven bankassigaties (e)							
Montant	296,017	988,840	447,868	338,728	—	Bedrag (1,000 fr.)	
III. — Mouvement de l'escompte. — III. — Discontobeweging (e)							
Nombre des effets	Sur la Belgique	937,899	1,148,908	1,481,843	1,140,252	—	Op België.
	Sur l'étranger	4,245	4,703	4,635	5,542	—	Op het buitenland
	Total	942,144	1,153,611	1,486,478	1,145,794	—	Totaal
Montant (1,000 fr.) des effets	Sur la Belgique	4,932,057	5,318,229	9,362,725	9,781,383	—	Op België
	Sur l'étranger	49,698	80,737	69,037	78,269	—	Op het buitenland
	Total	4,981,755	5,398,966	9,431,762	9,859,652	—	Totaal.
IV. — Taux moyen de l'escompte (c). — IV. — Gemiddelde discontovoet (c).							
Janvier	2.00	2.00	2.00	2.00	2.50	2.39	Januari.
Février	2.00	2.00	2.00	2.50	2.00	2.00	Februari.
Mars	2.00	2.00	2.00	2.50	2.00	2.00	Maart.
Avril	2.00	2.00	2.00	3.20	2.00	2.00	April.
Mai	2.00	2.00	3.35	3.32	2.00	2.00	Mei.
Juin	2.00	2.00	3.00	3.00	2.00	2.00	Juni.
Juillet	2.00	2.00	3.00	2.58	2.00	2.00	Juli.
Août	2.00	2.00	3.00	2.50	2.00	2.00	Augustus.
Septembre	2.00	2.00	3.00	2.50	2.00	2.00	September.
Octobre	2.00	2.00	2.92	2.50	2.00	2.00	October.
Novembre	2.00	2.00	2.50	2.50	2.00	2.00	November.
Décembre	2.00	2.00	2.50	2.50	2.00	2.00	December.
Moyennes annuelles	2.00	2.00	2.61	2.67	2.03	2.03	Jaargemiddelden.
V. — Circulation moyenne (en milliers de francs) des billets de banque.							
V. — Gemiddelde bankbiljettenomloop (in duizendtallen francs)							
Total (f)	22,304,238	22,738,567	22,471,814	24,544,719	—	—	Totaal (f)

(a) Situation au 25 décembre. — Pour l'année 1940, voir le tableau de la page suivante. — (b) Ce poste réunit les actifs antérieurement répartis sous les rubriques « Encaisse-or » et « Devises étrangères et valeurs-or ». La sous-rubrique « Encaisse légale minima » traduit le respect de l'obligation pour la Banque d'avoir une encaisse-or ou en devises étrangères convertibles en or au moins égale à 40 % du montant de ses engagements à vue, dont au minimum 30 % d'or. (Ar. Roy. du 24 août 1939). — (c) Traités acceptés. — En juillet 1939, la Banque a instauré un taux spécial de 1.50 % pour les traités acceptés ou documentaires et acceptations de banque représentatives de ventes à l'étranger de produits fabriqués en Belgique. — (d) Fonds publics du capital et de la réserve de la Banque et du compte d'amortissement des immeubles; en plus, à partir de 1937, les fonds publics à réaliser et ceux acquis en vertu de la convention du 27 juillet 1932, conclue en exécution de la loi du 19 juillet 1932. — (e) Ces renseignements n'ont pas été publiés par la Banque Nationale. — (f) Voir aussi le tableau de la page suivante.

(a) Stand op 25 December. Zie eveneens de tabel op de volgende bladzijde. — (b) Onder dezen post zijn de vroegere activa samengebracht, die voorheen verdeeld waren onder de rubrieken « goudvoorraad en buitenlandse deviezen en goudwaarden ». De onderrubriek « minimale wettelijke kasvoorraad » laat blijken van de eerbiediging door de Bank van haar verplichting een kasvoorraad te hebben in goud of in buitenlandse deviezen omzetbaar in goud, die minstens 40 % van het bedrag harer verbintenissen op zicht moet belopen, waarvan niet minder dan 30 % goud (K. B. van 24 Augustus 1939). — (c) Geaccepteerde wissels. In Juli 1939 heeft de Bank een extra-rente van 1.50 % ingevoerd voor geaccepteerde of documentaire wissels en bankaccepten getrokken naar aanleiding van verkoop aan het buitenland van in België gefabriceerde producten. — (d) Openbare fondsen van het kapitaal der reserve van de Bank en van de afschrijvingsrekening der gebouwen; daarenboven vanaf 1937 de te verzilveren openbare fondsen en deze verworven krachtens de overeenkomst van 27 Juli 1932 getroffen in uitvoering der wet van 19 Juli 1932. — (e) Deze inlichtingen werden door de Nationale Bank niet gepubliceerd. — (f) Zie eveneens de tabel op de volgende bladzijde.

(Source : Ministère des Finances.)

(Bron : Ministerie van Financiën.)

SPÉCIFICATIONS	Banque Nationale — Nationale Bank	Banque d'émission — Emissiebank	Situations réunies — Gezamenlijke toestanden	OPSOMMING
Actif				Activa
Or	21,654,737	11,009	21,665,746	Goud.
Billets et monnaies à livrer par la Banque de France	452,481	—	452,481	Bankbiljetten en specie te leveren door de Banque de France.
Créances en devises étrangères	55,558	900,533	956,091	Vorderingen in vreemde munt.
Reichskreditkasse, compte de virements en Reichsmark	11,254	553,282	564,536	Reichskreditkasse, girorekening in Reichsmarken.
Reichskreditkasse, compte d'échange de Reichskreditkassenscheine (en francs belges)	—	450,000	450,000	Reichskreditkasse, ruilrekening Reichskreditkassenscheine (in Belgische frank).
Monnaies et billets étrangers	1,246,984	667,932	1,914,916	Buitenlandse bankbiljetten en specie.
Banque d'émission à Bruxelles	1,469,315	—	—	Emissiebank te Brussel.
Crédit à l'économie privée	1,250,809	58,704	1,309,513	Crediet aan het particuliere bedrijfsleven.
Crédit à l'Etat et aux collectivités publiques	9,133,421	3,059,422	12,192,843	Crediet aan den Staat en de openbare lichamen.
Fonds publics	1,827,427	—	1,827,427	Overheidsfondsen.
Billets de la Banque Nationale de Belgique	—	24,419	—	Bankbiljetten van de Nationale Bank van België.
Capital non versé	—	120,000	120,000	Niet gestort kapitaal.
Immeubles de service, matériel et mobilier	152,835	—	152,835	Gebouwen, materieel en meubelen.
Divers	54,140	—	54,140	Diversen.
Total	37,308,961	5,845,301	41,660,528	Totaal.
Passif				Passiva
Billets en circulation	34,841,834	—	34,817,415	Bankbiljetten in omloop.
Banque Nationale de Belgique	—	1,469,315	—	Nationale Bank van België.
Office des Chèques Postaux	—	3,351,476	3,351,476	Postchèqueambt.
Comptes courants	1,719,818	862,448	2,582,266	Rekening-courantsaldi.
Divers	123,535	6,451	129,986	Diversen.
Capital	200,000	150,000	350,000	Kapitaal.
Réserves et comptes d'amortissement	423,774	5,611	429,385	Reserves en afschrijvingsrekeningen.
Total	37,308,961	5,845,301	41,660,528	Totaal.

BANQUE NATIONALE — NATIONALE BANK

CIRCULATION MOYENNE (en milliers de francs) DES BILLETS DE BANQUE
GEMIDDELDE BANKBILJETTENOMLOOP (in duizendtallen franks)

(Source : Id.)

SPÉCIFICATIONS	1937	1938	1939	Moyennes Gemiddelde 1.I.40 15.V.40	Moyennes Gemiddelde 15.VIII.40 15.XII.40	OPSOMMING
Billets de 10,000 francs	2,460,240	2,194,830	2,477,400	3,378,870	3,886,660	Biljetten van 10,000 frank
— 1,000 —	10,685,415	10,433,869	11,427,152	14,128,179	15,467,654	— 1,000 —
— 500 —	2,878,931	3,079,184	3,540,506	4,384,378	4,806,383	— 500 —
— 100 —	6,164,160	6,223,315	6,563,127	7,442,145	8,007,482	— 100 —
— 50 — (a)	477,947	477,506	471,259	483,360	624,198	— 50 (a)
— 20 — (a)	23,098	19,185	16,390	14,835	60,881	— 20 (a)
— 5 — (a)	48,776	43,925	48,885	49,415	85,205	— 5 (a)
Total	22,738,567	22,471,814	24,544,719	29,881,182	32,938,463	Totaal.

(a) Billets circulant pour le compte du Trésor. — (a) Biljetten in omloop voor rekening van de schatkist.

SITUATION GLOBALE DES BANQUES.
ALGEMEENE STAAT DER BANKEN.

(Source : Banque Nationale).

(1,000,000 fr.)

(Bron : Nationale bank).

Spécifications	1936	1937	1938	1939	1940 (b)	Opsomming
A. — Actif.						A. — Activa.
Disponibile et réalisable :						Beschikbare en vlottende middelen :
Caisse. Banque Nationale, chèques postaux	3,756	2,975	2,106	1,634	2,205	Kas, Nationale bank, postrekening.
Prêts au jour le jour	—	—	579	278	234	Daggeld.
Banquiers	4,473	4,605	2,686	2,516	2,007	Bankiers.
Maison-mère, succursales et filiales	—	—	517	372	234	Moedermaatschappij, filialen en dochtermaatschappijen.
Autres valeurs à recevoir à court terme	—	—	1,539	1,135	655	Andere te innen waarden op korten termijn.
Portefeuille-effets	4,462	4,446	3,747	2,903	6,210	Wissels.
Comptes courants débiteurs	7,903	7,990	—	—	—	Debiteuren in rekening-courant.
Reports et avances sur titres	—	—	1,292	700	477	Prolongaties en voorschotten op effecten.
Débiteurs par acceptations	—	—	872	767	398	Debiteuren wegens verstrekte acceptaties.
Débiteurs divers	—	—	5,272	5,047	4,632	Diverse debiteuren.
Portefeuille-titres :						Effecten :
a) Valeur de la réserve légale	122	140	144	149	105	a) Belegde wettelijke reserve.
b) Fonds publics belges	4,459	3,800	3,710	3,012	3,160	b) Belgische overheidsfondsen.
c) Fonds publics étrangers	152	86	44	252	100	c) Buitenlandsche overheidsf.
d) Actions de banques	333	259	335	316	296	d) Bankaandeelen.
e) Autres titres	558	584	605	758	628	e) Andere fondsen.
Divers	2,009	2,012	169	535	213	Diversen.
Capital non versé	231	224	52	53	51	Niet gestort kapitaal.
Total	28,458	27,121	23,669	20,427	21,605	Totaal.
Immobilisé :	582	601	634	610	529	Vastgelegde middelen :
Total	582	601	634	610	529	Totaal.
Total de l'actif	29,040	27,722	24,303	21,037	22,134	Totaal der activa.
B. — Passif.						B. — Passiva.
Exigible :						Opvraagbaar :
Créanciers privilégiés ou garantis	—	—	128	702	38	Bevoorrechte of gewaarborgde schuldeischers.
Emprunts au jour le jour	—	—	10	6	—	Daggeld.
Banquiers	2,959	2,340	1,473	1,195	1,359	Bankiers.
Maison-mère, succursales et filiales	—	—	300	143	155	Moedermaatschappij, filialen en dochtermaatschappijen.
Acceptations	—	—	473	774	400	Geaccepteerde wissels.
Autres valeurs à payer à court terme	—	—	389	404	248	Andere te betalen waarden op korten termijn.
Créditeurs pour effets à l'encaissement	—	—	819	712	432	Crediteuren wegens wissels ter inkasso.
Dépôts et comptes courants :						Deposito's en crediteuren :
a) A vue et à un mois au plus	17,312	16,343	14,592	11,934	14,841	a) Dadelijk opvraagbaar en op hoogstens dertig dagen.
b) A plus d'un mois	3,300	3,288	1,721	1,220	1,229	b) Op meer dan dertig dagen.
Obligations et bons de caisse	56	61	55	29	28	Obligaties en kasbons.
Montants à libérer sur titres et participations	—	—	255	252	282	Nog te storten bedragen op fondsen en participaties.
Divers	1,834	2,274	380	336	370	Diversen.
Total	25,461	24,306	20,995	17,707	19,382	Totaal.
Non exigible :						Niet opvraagbaar :
Capital	2,795	2,845	2,686	2,637	2,165	Kapitaal.
Fonds indisponible par prime d'émission	1	—	64	64	64	Niet beschikbare reserve wegens uitgiftepremie.
Réserve légale	131	140	146	152	108	Wettelijke reserve.
Réserve disponible	374	392	376	358	218	Beschikbare reserve.
Provisions	39	37	36	119	197	Reservefondsen.
Souscription augmentation de capital	—	2	—	—	—	Inteekening, kapitaalsverhoging
Total	3,340	3,416	3,308	3,330	2,752	Totaal.
Total du passif	28,801	27,722	24,303	21,037	22,134	Totaal der passiva.

(a) Au 31 décembre. — (a) Op 31 December. — (b) Non compris les éléments d'actif et de passif des succursales et agences situées à l'étranger et dans la Colonie. — (b) Niet inbegrepen de activa- en passiva van de filiales en agentschappen in den vreemde en in de Kolonie.

VALEUR NOMINALE DES MONNAIES FABRIQUÉES ET MISES EN CIRCULATION 233

(EN FRANCS)

NOMINALE WAARDE DER GESLAGEN EN IN OMLOOP GEBRACHTE MUNT

(IN FRANKS)

(Source : Minist. des Finances)

(Bron : Min. van Financiën)

MONNAIES MUNTSTUKKEN	Valeur nominale des monnaies fabriquées et mises en circulation Nominale waarde der geslagen en in omloop gebrachte munt			VALEUR TOTALE depuis 1832	PIÈCES démonétisées et refondues	RESTE EN MONNAIES ayant cours légal au 31 déc. 1940
	1832-1860	1861-1880	1881-1940	TOTALE WAARDE sedert 1832	Gedemoneti- seerde en hersmolten muntstukken	BLIJFT OVER in wettelijk gangbare munt op 31 Dec. 1940
Pièces d'or de : Goudstukken van						
10 francs-frank . . .	1,005,150	—	—	1,005,150	1,005,150	—
20 » » . . .	—	573,550,520	15,446,200	588,996,720	—	588,996,720
25 » » . . .	13,640,875	—	—	13,640,875	13,640,875	—
Tot.	14,646,025	573,550,520	15,446,200	603,642,745	14,646,025	588,996,720
Pièces d'argent de : Zilverstukken van						
20 centimes	626,189	—	—	626,189	626,189	—
25 »	616,761	—	—	616,761	616,761	—
50 »	2,748,374	4,447,932	14,734,458	21,930,764	21,930,764	—
1 franc-frank	4,558,566	12,306,830	55,228,646	72,094,042	72,094,042	—
2 francs-frank	4,511,114	16,025,754	14,900,000	35,436,868	35,436,868	—
2 ½ francs-frank	6,803,532	—	—	6,803,532	6,803,532	—
5 » »	140,643,690	355,034,520	—	495,678,210	495,678,210	—
20 » »	—	—	740,209,500	740,209,500	164,009,500	576,200,000
50 » »	—	—	177,157,050	177,157,050	14,043,550	163,113,500
Tot.	160,508,226	387,815,036	1,002,229,654	1,550,552,916	811,239,416	739,313,500
Pièces de cuivre de : Koperstukken van :						
1 centime	479,213	344,771	463,368	1,287,352	2,809	1,284,543
2 centimes	2,600,907	2,196,327	917,211	5,714,445	1,072,597	4,641,848
5 »	2,644,829	—	—	2,644,829	2,644,829	—
10 »	308,913	—	—	308,913	308,913	—
Tot.	6,033,862	2,541,098	1,380,579	9,955,539	4,029,148	5,926,391
Pièces en cupro-nickel de : Nikkelkoperstukken van :						
5 centimes	—	2,048,815	13,189,633	15,238,448	3,556,957	11,681,491
10 »	—	4,189,317	27,845,641	32,034,958	11,063,411	20,971,547
20 »	—	360,734	—	360,734	360,734	—
25 »	—	—	38,245,724	38,245,724	3,391,278	34,854,446
Tot.	—	6,598,866	79,280,998	85,879,864	18,372,380	67,507,484
Pièces de zinc de : (a) Zinkstukken van:(a)						
5 centimes	—	—	2,783,162	2,783,162	2,783,162	—
10 »	—	—	4,851,054	4,851,054	4,851,054	—
25 »	—	—	6,948,684	6,948,684	6,948,684	—
50 »	—	—	3,697,200	3,697,200	3,697,200	—
Tot.	—	—	18,280,100	18,280,100	18,280,100	—
Pièces de nickel de : Nikkelstukken van :						
50 centimes	—	—	33,326,482	33,326,482	—	33,326,482
1 franc-frank	—	—	219,510,000	219,510,000	56,550,251	162,959,749
2 francs-frank	—	—	35,004,000	35,004,000	35,004,000	—
5 francs-frank	—	—	305,350,000	305,350,000	105,890,000	199,460,000
10 francs-frank	—	—	56,990,000	56,990,000	56,990,000	—
20 francs-frank	—	—	379,580,000	379,580,000	379,580,000	—
Tot.	—	—	1,029,760,482	1,029,760,482	634,014,251	395,746,231
Tot. gén. — Alg. tot.	181,188,113	970,505,520	2,146,378,013	3,298,071,646	1,500,581,320	1,797,490,326

(a) Pièces émises pendant la guerre 1914-1918.

(a) Stukken uitgegeven tijdens den oorlog 1914-1918.

MOYENNES MENSUELLES. — MAANDELIJSCHES GEMIDDELDEN.

EPOQUE. — TIJDSTIP.	Paris 100 fr. = Fr. — Fr.	Italie 100lires. = Fr. Italië 100 lire = Fr.	Madrid 100 pes = Fr.	Genève 100 fr. = Fr.	Amster- dam 100 fl. = Fr. Amster- dam 100 gld. = Fr.	Londres 1 liv. st. = Fr. Londen 1 p. st. = Fr.	New- York 1 dollar = Fr.	Berlin 100 mar. = Fr. Berlijn 100 mar. = Fr.	Stock- holm 100 couronnes = Fr. Stock- holm 100 gld. = Fr.	Oslo 100 couronnes = Fr. Oslo 100 Scandina- vische kronen = Fr.	Copen- hague 100 couronnes = Fr. Copen- hague 100 Scandina- vische kronen = Fr.	Mont- réat 1 dollar = Fr.	Prague 100 cour. autrich. = Fr. Praag 100 Oos. en ijk kronen. = Fr.	Varsovie 100 zlotys = Fr. War- schau 100 zlotys = Fr.
Cote en francs. — Koers in franks.														
Parité monétaire. Muntpariteit .	100.00	100.00	100.00	100.00	208.32	25,2214	5.18	123.64	138.89	138.89	138.89	5.1825	105.01	100.00
1914														
Juillet-Juli ..	100.55	100.19	—	100.45	208.85	25.31	—	123.47	—	—	—	—	—	—
Moyen. (1923. ann. } 1924. Jaarl. } 1925. gemidd. } 1926.	116.71 113.03 100.03 101.93	88.72 95.02 83.84 123.79	278.07 289.51 302.17 479.24	349.73 396.32 407.47 617.82	749.24 848.53 846.55 1.281,54	88.50 96.03 101.78 155.21	19.37 21.79 21.07 31.95	0.03 — 501.08 780.74	515.29 578.71 566.16 856.35	321.79 303.73 379.55 719.54	355.28 363.76 448.39 840.16	18.98 21.48 21.06 31.95	57.32 64.43 62.58 94.84	— — 361.73 350.55
Cote en belgas. — Koers in belga's.														
	100 fr. = 28.18	100 lires = 37.85	100 pes. = 138.77	100 fr. = 138.77	100 fl. g. = 289.09	1 liv. p. st. = 35	1 doll. = 7.19	100 mark = 171.32	100 c. kr. = 192.74	100 c. kr. = 192.74	100 c. kr. = 192.74	1 doll. = 7.19	100 c. kr. = 21.31	100 zlotys = 80.68
Moyen. Gemid.	1927. 28.20 1928. 28.15 1929. 28.14 1930. 28.13 1931. 28.13 1932. 28.22 1933. 28.13 1934. 28.21	37.02 37.75 37.55 37.54 37.35 36.83 37.38 36.79	122.59 119.14 105.48 83.72 68.54 57.88 59.94 58.46	138.40 138.27 138.55 138.89 139.23 139.43 138.69 138.99	288.16 288.76 288.59 288.25 288.76 289.62 288.88 289.35	34.93 34.94 34.90 34.84 32.53 25.18 23.79 21.64	7.19 7.18 7.19 7.17 7.17 7.19 5.69 4.29	170.72 171.29 171.09 170.95 170.15 170.76 170.15 168.81	192.69 192.41 192.50 192.46 181.26 130.72 124.12 111.60	187.14 191.53 191.69 191.74 179.68 129.31 120.55 108.73	191.98 191.93 191.70 191.83 180.59 135.52 107.41 96.67	7.18 7.16 7.12 7.15 6.88 6.31 5.24 4.34	21.30 21.28 21.28 21.25 21.27 21.31 21.33 18.28	80.37 80.52 80.56 80.35 80.36 80.22 80.33 80.80
	100 fr. = 39.14	100 lires = 52.57	100 pes. = 192.74	100 fr. = 192.74	100 fl. g. = 401.51	1 liv. p. st. = 28.68	1 doll. = 5.90	100 mark = 237.95	100 c. kr. =	100 c. kr. =	100 c. kr. =	1 doll. = 5.90	100 c. kr. = 24.66	100 zlotys = 112.06
Moyennes : Gemiddelde :	1935 (a) 39.07 1936 36.18 1937 24.00 1938 17.05 1939 15.13	48.51 43.12 31.18 31.13 30.79	80.96 79.73 — — —	192.50 178.11 135.92 135.38 133.43	400.85 380.73 326.21 325.62 316.56	29.11 29.39 29.30 28.93 26.31	5.89 5.91 5.93 5.92 5.93	238.41 238.33 238.31 237.79 237.94	150.17 151.53 151.05 149.13 142.55	146.25 147.67 147.19 145.37 137.81	130.03 131.24 130.80 129.19 120.89	5.89 5.91 5.93 5.89 5.69	24.76 23.72 20.72 20.56 20.34	111.85 111.60 112.32 111.69 110.35
1940.														
Janv.-Jan. ...	13.34	—	—	133.20	316.08	23.54	5.54	238.89	141.44	135.00	114.84	5.23	—	—
Février-Febr.	13.32	—	—	132.98	315.23	23.51	5.93	238.00	141.23	134.77	114.57	5.16	—	—
Mars-Maart ..	12.58	—	—	132.14	312.99	22.19	5.89	236.57	140.51	133.96	114.00	4.81	—	—
Avril-April ..	11.88	—	—	132.76	314.32	20.95	5.92	237.82	—	—	—	4.95	—	—

(a) Le belga a été dévalué de 28 % le 30 mars 1935. — Les moyennes sont calculées d'avril à décembre. — (b) de janvier à mars. — (c) de janvier à septembre.

(a) De belga is gedevalueerd met 28 % op 30 Maart 1935. De gemiddelden zijn berekend van April tot December. — (b) Van Januari tot Maart. — (c) Van Januari tot September.

N. B. — Pour les pays ayant dévalué leur devise en octobre 1936 (France, Italie, Suisse, Pays-Bas) les nouvelles parités ne sont pas établies. — Voor de landen die hun munt gedevalueerd hebben in October 1936 (Frankrijk, Italië, Zwitserland, Nederland) is de nieuwe pariteit niet vastgesteld.

INDEX DER KLEINHANDELSPRIJZEN.

(Source : *Revue du Travail.*)(Bron : *Arbeidsblad.*)

DATES DATUM	Ant- werpen Anvers	Brabant	West- Vlaand. Flandre Occid.	Oost- Vlaand. Flandre Orient.	Hainaut Hene- gouwen	Liège Luik	Lim- bourg Lim- bourg	Luxem- bourg Luxem- bourg	Namur Namen	Le Royau- me Het Rijk
Avril 1914. April	100	100	100	100	100	100	100	100	100	100
Indices moyens										
1921 .	394	407	398	392	410	398	395	393	409	400
1922 .	374	382	374	368	386	377	363	362	378	374
1923 .	428	436	422	425	440	434	421	423	430	428
1924 .	504	510	488	503	515	502	498	492	494	501
1925 .	524	528	499	518	534	518	515	512	511	518
1926 .	630	632	606	618	639	613	614	608	608	618
1927 .	798	796	775	780	809	777	772	787	774	786
Gemidd. index- cijfers.										
1928 .	836	834	804	812	845	814	813	814	807	820
1929 .	895	886	852	867	904	868	869	864	865	875
1930 .	889	882	850	863	901	863	872	873	873	874
1931 .	805	802	791	778	814	780	800	811	800	798
1932 .	735	724	721	704	732	696	726	723	718	720
1933 .	721	707	710	690	720	688	710	696	707	705
1934 .	681	669	674	651	680	650	664	665	663	666
1935 .	669	656	664	640	668	646	643	655	649	655
1936 .	702	691	687	676	698	680	674	683	678	686
1937 .	760	740	729	730	748	733	733	725	722	735
1938 .	782	769	751	752	779	764	761	743	752	762
Moyenne 1936-1938	100.0	100.0	100.0	100.0	100.0	100.0	100.0	100.0	100.0	100.0
1939										
Janvier. - Januari .	104.5	105.9	104.3	105.5	106.0	107.0	106.8	105.6	106.4	105.8
Février. - Februari	103.5	104.2	103.3	104.2	105.5	105.2	105.1	104.4	105.0	104.4
Mars. - Maart . . .	102.8	103.5	102.5	103.6	104.6	104.4	104.4	103.6	103.7	103.6
Avril. - April . . .	102.4	103.0	102.1	103.1	103.9	103.6	104.1	103.1	103.1	103.1
Mai. - Mei	102.3	102.9	102.0	102.9	103.9	103.5	103.8	102.6	102.5	102.9
Juin. - Juni	102.5	102.8	102.5	103.2	104.0	103.8	104.3	102.4	102.5	103.1
Juillet. - Juli	102.8	103.0	102.9	103.6	104.5	103.8	104.6	102.8	102.9	103.5
Août. - Augustus . .	102.7	102.9	102.8	103.2	104.2	103.7	104.6	102.8	103.4	103.3
Sept. - September .	103.6	103.5	103.8	104.1	104.6	103.9	105.5	102.6	103.7	103.9
Octobre. - October .	110.2	110.0	109.1	110.0	110.6	110.4	110.9	108.8	110.0	110.1
Nov. - November . .	112.5	112.4	111.2	112.4	113.0	112.4	114.1	110.9	112.5	112.4
Déc. - December . .	113.4	114.0	112.7	113.6	115.1	113.9	114.8	112.8	113.8	113.9
Indice moyen. Gemidd. index- cijfer.	105.3	105.7	104.9	105.8	106.7	106.3	106.9	105.2	105.8	105.8
1940										
Janvier. - Januari	114.9	115.6	114.5	114.9	116.7	115.0	116.8	113.7	115.4	115.4
Février. - Februari	117.2	118.0	117.1	116.9	119.2	117.9	119.1	115.8	117.8	117.8
Mars. - Maart . . .	117.3	118.1	116.7	117.2	119.4	118.0	119.3	116.4	117.8	117.9
Avril. - April	118.5	119.5	118.0	118.3	120.4	119.4	120.8	118.0	119.0	119.2

LONGUEUR DES CHEMINS DE FER LIVRÉS A L'EXPLOITATION
 LENGTE DER GEËXPLOITEERDE SPOORWEGEN

237

(SITUATION AU 31 DÉCEMBRE — TOESTAND OP 31 DECEMBER)

(Source : Min. des Communications).

(Bron : Min. v. Verkeerswezen.)

Spécifications		1937	1938	1939	Opsomming
		(Mètres — Meters)			
Soc. Nationale des chem. de fer belges	Lignes de l'Etat exploitées par la S.N.	4,827,312	4,823,453	4,836,174	N. M. van Belgische Spoorwegen
	Raccordement de Mons-Midi à Ciply.	2,382	2,382	1,898	
	Ligne exploitée en suite d'une convention avec la ville de Malines . . .	2,000	2,000	2,000	
	Voies appartenant à des compagnies et exploitées en commun	767	767	767	
	Tronçons de voies appartenant à d'autres compagnies exploitées par la Société Nationale	12,056	10,158	10,158	
Total . .		4,844,517	4,838,760	4,850,997	Totaal.
Autres Compagnies	Chimay-Hastière à la frontière	60,206	60,206	60,206	Overige maatschap.
	Malines- { sur le territoire belge . . .	44,280	44,280	44,280	
	{ sur le territoire étranger	33,120	33,120	33,120	
	Bruxelles-Tervuren	14,200	14,200	14,200	
	Nord-Belge { sur le territoire belge . . .	170,000	170,000	170,000	
	{ sur le territoire étranger	3,798	3,798	3,798	
Total		288,686	288,686	288,686	Totaal
Total . .		325,604	325,604	325,604	Totaal.
Total du réseau en exploitation en Belgique		5,133,203	5,127,446	5,139,683	Totaal van het in België geëxploiteerde spoorwegnet.
Longueur moyenne exploitée	par la Soc. Nationale. (g)	4,847,500	4,839,100	4,840,400	Gemiddelde lengte (door de Nat. Maatsch. (g) geëxploiteerd (door de overige Maats. Totaal.
	par les autres comp ^{tes} .	288,686	288,686	288,686	
Total . .		5,136,186	5,127,786	5,129,086	

PERSONNEL, STATIONS ET MATÉRIEL ROULANT
 PERSONEEL, STATIONS EN ROLLEND MATERIEEL
 (SITUATION AU 31 DÉCEMBRE — TOESTAND OP 31 DECEMBER)

(Source : Id.)

(Bron : Id.)

Spécifications	1936		1937		1938		1939		Opsomming
	Société Nationale Maatsch.	Autres compagn. Overige maatsch.	Société Nationale Maatsch.	Autres compagn. Overige maatsch.	Société Nationale Maatsch.	Autres compagn. Overige maatsch.	Société Nationale Maatsch.	Autres compagn. Overige maatsch.	
Fonctionnaires, employés et ouvriers (a)	85,272	5,210	89,021	5,313	78,069	4,993	72,556	4,722	Ambtenaren, beambten en werklieden (a).
Effectif productif (hommes-années)	77,143	80,158	71,472	67,933	Productief effectief (man-jaren).
Stations, dépendances, haltes et points d'arrêts, bureaux intérieurs	1,528	124	1,550	122	1,550	118	1,553	125	Stations, bijgebouwen, halten en stopplaatsen, binnenkantoren.
Automotrices : à vapeur	5	—	5	—	5	—	5	—	Motorwagens : met stoom.
à systèmes spéciaux électriques	38	2	38	2	38	2	120	2	met speciale stelsels. elektrische.
Locomotives à vapeur	24	5	24	5	24	5	40	5	Stoomlocomotieven.
	3,648	202	3,161	197	3,181	197	3,107	195	
	(b)		(b)		(b)		(b)		
Locomotive électrique	—	1	—	1	—	—	—	1	Electrische locomotief.
Véhicules de transport : matériel à voyageurs (i)	(h) 8,022	(e) 301	(h) 8,328	(e) 314	(h) 7,968	(e) 318	(h) 7,937	(e) 306	reizigersmaterieel.
voitures postales	(c) 50	—	(c) 49	—	(c) 49	—	(c) 42	—	postwagens.
matériel à marchandises	111,052	7,772	109,588	7,471	106,848	7,324	105,157	7,239	goederenmaterieel.
	(d)	(f)	(d)	(f)	(d)	(f)	(d)		

(a) Y compris pour la Société Nationale les agents malades, blessés, en disponibilité ou en congé. — (b) Non compris les locomotives surannées à déclasser définitivement (178 en 1939). — (c) Dont 13 pour colis-postaux. — (d) Non compris les wagons donnés en location à la Société Belgo-Anglaise des Ferry-Boats (567). — (e) Dont 3 voitures à cabine de conduite électrique. — (f) Dont 2 voitures fourgons à cabine de conduite électrique. — (g) y compris 12,828 mètres de voies exploitées en commun ou sans relevance. — (h) Y compris les autorails et automotrices. — (i) Fourgons à bagages compris.

(a) Met inbegrip voor de Nationale Maa tschappij van de zleke, verwonde, in beschikbaarheid gestelde of met verlof zijnde ambtenaren en beambten. — (b) De verouderde en definitief buiten gebruik te stellen locomotieven niet meegeteld (173 in 1939). — (c) Waarvan 13 voor postpakketten. — (d) De aan de « Société Belgo-Anglaise des Ferry-Boats » verhuurde wagons niet meegeteld (567). — (e) Waaronder 3 rijtuigen met elektrische stuurcabine. — (f) Waaronder 2 rijtuigen-pakwagens met elektrische stuurcabine. — (g) Met inbegrip van 12,828 meter gemeenschappelijk of zonder vergoeding geëxploiteerde sporen. — (h) Met inbegrip van de autorails en motorwagens. — (i) Goederenpakwagens inbegrepen.

(Source : Minist. des Communications.)

(Bron : Min. v. Verkeerswezen.)

RÉSEAUX.	Voyageurs. Reizigers	Bagages — Reïsgoed		Pet. marchand. Kl. goederen.	Grosses marchandises. Zware goederen.	SPOORWEG- NETTEN.
		taxés au minimum (expéditions). op het minimum bevracht (verzendingen).	taxés au poids (quintaux). bevracht volgens gewicht (centnaars)	taxés au poids (quintaux). bevracht volgens gewicht (centnaars).	taxées au poids (tonnes). bevracht volgens gewicht (tonnen)	
1937.						
Bruxelles-Tervuren	1,874,006	6	—	(a)	129,944	Brussel-Tervuren.
Chimay	388,744	—	—	1,078	905,526	Chimay.
Malines-Terneuzen	1,631,846	1,485	466	(a)	2,092,225	Mechelen-Terneuzen.
Nord-Belge	15,533,366	—	—	745,370	20,223,638	Nord-Belge.
Société Nationale	202,440,061	384,503	145,206	12,551,740	73,078,651	Nat. Maatschappij.
Le réseau	221,868,023	385,994	145,672	13,298,188	96,429,984	Het net.
1938.						
Bruxelles-Tervuren	1,839,770	—	—	(a)	125,043	Brussel-Tervuren.
Chimay	383,355	—	—	1,368	566,110	Chimay.
Malines-Terneuzen	1,530,799	—	—	(a)	1,814,773	Mechelen-Terneuzen.
Nord-Belge	14,870,885	—	—	763,750	17,009,595	Nord-Belge.
Société nationale	194,814,150	402,670	147,045	12,218,030	62,997,466	Nat. Maatschappij.
Le réseau	213,438,959	402,670	147,045	12,983,148	82,512,987	Het net.
1939.						
Bruxelles-Tervuren	1,713,338	—	—	(a)	121,715	Brussel-Tervuren.
Chimay	319,617	—	—	1,203	385,456	Chimay.
Malines-Terneuzen	1,250,070	—	—	(a)	1,985,799	Mechelen-Terneuzen.
Nord-Belge	13,503,002	—	—	720,640	16,930,285	Nord-Belge.
Société nationale	175,124,299	348,990	149,189	11,166,060	65,283,195	Nat. Maatschappij.
Le réseau	191,910,326	348,990	149,189	11,887,903	84,705,450	Het net.

ACCIDENTS SUR LES CHEMINS DE FER — ONGEVALLLEN OP DE SPOORWEGEN

(STATIONS, QUAIS, VOIES)

(STATIONS, KAAIEN, BANEN)

(Source : Id.)

(Bron : Id.)

Réseaux.	Voyageurs trans- portés. Vervoerde reizigers.	Trains- kilomètres. Trein- kilometers. (b)	Voyageurs Reizigers.		Agents de l'administrat. Dienstpersoon.		Autres personnes. Andere pers.		Tot.			Spoorweg- netten.
			Tués Gedood. (c)	Blessés Verwond.	Tués Gedood. (c)	Blessés Verwond.	Tués Gedood. (c)	Blessés Verwond.	Tués Gedood. (c)	Blessés Verwond.	TOTAL TOTAAL.	
1939												
Bruxelles-Tervuren	1,713,338	466,779	1	8	—	16	—	—	1	24	25	Brussel-Tervuren
Chimay ...	319,617	290,916	—	—	—	22	—	—	—	22	22	Chimay.
Malines-Terneuzen	1,250,070	468,332	—	—	—	—	—	—	—	—	—	Mechelen-Terneuzen
Nord-Belge	13,503,002	2,951,264	—	—	1	35	1	—	2	35	37	Nord-Belge.
Société Nat.	175,124,299	78,750,536	5	83	24	1,357	49	35	78	1,475	1,553	Nat. Mij
Tot. ...	191,910,326	82,927,827	6	91	25	1,430	50	35	81	1,556	1,637	Totaal.
Le réseau {1937	221,868,023	93,084,044	2	34	25	596	10	9	37	639	676	1937} Het 1938} net.
réseau {1938	213,438,959	90,590,572	15	112	26	676	42	29	63	817	900	

(a) Compris dans les grosses marchandises. — (b) Chiffre total comprenant trains de voyageurs, trains de marchandises et trains de service. — (c) Personnes tuées sur le coup ou décédées dans les dépendances des chemins de fer. Sous la rubrique « Blessés » n'ont été compris que les personnes ayant subi par suite de leurs blessures une incapacité de travail de plus de 14 jours.

(a) Begrepen onder de zware goederen. — (b) Totaal cijfer, dat personen-, goederen- en diensttreinen omvat. — (c) Personen op den slag gedood of binnen de aanhoorigheden der spoorwegen overleden. Onder de rubriek « Verwond » zijn enkel begrepen de personen, wier verwonding meer dan 14 dagen ongeschiktheid tot arbeid heeft veroorzaakt.

RÉSULTATS FINANCIERS DE L'EXPLOITATION DES CHEMINS DE FER
FINANCIEELE BEDRIJFSUITKOMSTEN DER SPOORWEGEN

239

(Source : Minist. des Communications.)

(Bron : Minist. van Verkeerswezen.)

SPÉCIFICATIONS.	1935	1936	1937	1938	1939	OPSOMMING.
I. — Société Nationale des Chemins de fer Belges.						
I. — Nationale Maatschappij der Belgische Spoorwegen.						
Longueur moyenne exploitée (klm.).	4,839	4,852	4,847	4,839	4,840	Gemiddelde geëxploiteerde lengte (km.).
Recettes brutes (1,000 fr.).						Bruto-ontvangsten. (1,000 fr.).
Produits de l'exploitation :						Bedrijfsopbrengsten :
Voyageurs	738,187	738,432	820,880	824,122	766,524	Reizigers.
Tickets d'entrée	1,551	1,529	1,585	2,621	2,680	Perronkaartjes.
Bagages	6,333	6,245	6,027	6,408	6,705	Reisgoed.
Petites marchandises	215,522	(a)	(a)	(a)	(a)	Kleine goederen.
Grosses marchandises	1,196,605	1,477,106	1,795,013	1,644,456	1,751,358	Zware goederen.
Chevaux et bestiaux	8,838	8,493	8,089	7,783	(a)	Paarden en vee.
Produits extraordinaires	46,543	55,256	57,196	57,026	87,227	Buitengewone opbrengsten.
Total	2,213,579	2,287,061	2,688,790	2,542,416	2,614,494	Totaal.
Dépenses d'exploitation (pensions comprises) (1,000 fr.).	2,134,869	2,304,563	2,652,000	2,714,950	2,633,527	Bedrijfsuitgaven (pensioenen inbegrepen) (1,000 fr.).
Recettes nettes de l'exploitation (1,000 fr.).	78,710	- 17,502	- 36,790	- 172,534	- 19,033	Netto-bedrijfsontvangsten (1,000 fr.).
Coefficient d'exploitation	98.45	100.76	98.63	106.78	100.73	Bedrijfscoëfficiënt.
Parcours kilométrique productif (milliers).	75,283	79,233	86,273	84,227	77,566	Productieve kilometerafstand. (duizendt.)
Recette par train-kilomètre utile (fr.).	29.40	28.43	30.60	30.18	33.70	Ontvangst per nuttigen trein-kilometer (fr.).
Dépenses par train-kilomètre utile (fr.).	28.36	28.65	30.18	32.24	33.95	Uitgaven per nuttigen trein-kilometer (fr.).
II. — Autres compagnies. — Overige maatschappijen.						
Recettes brutes (1,000 fr.)						Bruto-ontvangsten.
Voyageurs	44,209	44,406	53,474	52,296	48,182	Reizigers.
Petites marchandises	8,265	8,379	8,427	8,654	8,546	Kleine goederen.
Grosses marchandises	114,246	119,599	157,006	132,653	132,513	Zware goederen.
Autres recettes	14,390	13,681	14,227	8,457	10,775	Andere ontvangsten.
Total	181,110	186,065	233,134	202,060	200,016	Totaal.
Dépenses d'exploit. (1,000 fr.)	225,424	196,432	215,788	204,381	191,346	Bedrijfsuitgaven (1,000 fr.).
Recettes nettes (1,000 fr.).	- 44,314	- 10,367	17,346	- 2,321	8,670	Net to-ontvangsten (1,000 fr.).
Coefficient d'exploitation	124.40	105.57	92.56	101.14	103.40	Bedrijfscoëfficiënt.
III. — Le réseau. — Het spoorwegnet.						
Recettes brutes (1,000 fr.)						Bruto-ontvangsten.
Voyageurs	782,396	782,838	874,354	876,418	817,386	Reizigers.
Petites marchandises	223,787	1,605,084	1,960,446	1,785,763	1,809,122	Kleine goederen.
Grosses marchandises	1,310,851	85,204	87,124	82,295	98,002	Zware goederen.
Autres recettes	77,655					Andere ontvangsten.
Total	2,394,689	2,473,126	2,921,924	2,744,476	2,814,510	Totaal.
Dépenses d'exploit. (1,000 fr.)	2,360,293	2,500,995	2,867,788	2,919,331	2,824,873	Bedrijfsuitgaven (1,000 fr.).
Recettes nettes (1,000 fr.).	34,396	- 27,869	54,136	- 174,855	- 10,363	Netto-ontvangsten (1,000 fr.).
Coefficient d'exploitation	98.56	101.12	98.15	106.37	100.37	Bedrijfscoëfficiënt.

a) Compris dans les grosses marchandises. — (a) Begrepen onder de zware goederen

SPÉCIFICATIONS	COMPAGNIES — MAATSCHAPPIJEN.					OPSOMMING.
	Chimay.	Bruxelles-Tervuren Brussel-Tervuren	Malines-Mechelen-Terneuzen.	Nord-Belge.	Ensemble Te zamen.	
1938.						
Longueur moyenne exploitée Km	60	14	77	170	321	Gemiddelde geëxploiteerde lengte Km.
Parcours kilométrique des trains Km.	506,435	474,224	497,204	3,352,933	4,830,796	Afgelegde kilometers.
Voyageurs	1,134,130	2,297,784	2,532,355	45,822,538	51,786,807	Reizigers.
Bagages	2,371	(a)	(a)	506,558	508,929	Reisgoed.
Petites marchandises	449,006	a)	(a)	8,205,307	8,654,313	Kleine goederen.
Grosses marchandises	5,964,969	644,567	13,575,683	112,468,006	132,653,225	Zware goederen.
Autres recettes	191,093	40,531	1,513,410	6,711,633	8,456,667	Andere ontvangsten
Total	7,741,569	2,982,882	17,621,448	173,714,042	202,059,941	Totaal
Dépenses d'exploitation Fr.	6,572,288	2,751,698	17,211,659	177,845,829	204,381,474	Bedrijfsuitgaven Fr.
Recettes nettes Fr.	1,169,281	231,184	409,789	-4,131,787	-2,321,533	Netto-ontvangsten Fr.
<i>Coefficient d'exploitation.</i>	<i>84.89</i>	<i>92.24</i>	<i>97.67</i>	<i>102.30</i>	<i>101.14</i>	<i>Bedrijfscoëfficiënt.</i>
Recette par train-kil. Fr.	15.28	6.29	35.44	51.80	41.82	Ontvangst p ^r train-kil. Fr.
Dépense id. Fr.	12.97	5.80	34.61	53.04	42.36	Uitgaven per id. Fr.
1939.						
Longueur moyenne exploitée Km	60	14	77	170	321	Gemiddelde geëxploiteerde lengte. Km.
Parcours kilométrique des trains Km.	290,916	466,779	468,332	2,951,264	4,177,291	Afgelegde kilometers.
Voyageurs	995,360	2,141,955	2,191,270	42,853,273	48,181,858	Reizigers.
Bagages	2,756	(a)	(a)	417,361	420,117	Reisgoed.
Petites marchandises	408,772	(a)	(a)	7,717,436	8,126,208	Kleine goederen.
Grosses marchandises	4,146,272	663,624	15,187,838	112,515,259	132,512,993	Zware goederen.
Autres recettes	269,850	32,434	1,863,953	8,609,855	10,775,192	Andere ontvangsten
Total	5,823,010	2,838,013	19,242,161	172,113,184	200,016,368	Totaal.
Dépenses d'exploitat. Fr.	4,743,349	2,740,914	16,227,887	167,634,130	191,346,280	Bedrijfsuitgaven. Fr.
Recettes nettes Fr.	1,079,661	97,099	3,014,274	4,479,054	8,670,088	Netto-ontvangsten Fr.
<i>Coefficient d'exploitation.</i>	<i>81.46</i>	<i>96.58</i>	<i>84.33</i>	<i>97.39</i>	<i>95.66</i>	<i>Bedrijfscoëfficiënt.</i>
Recette par train-kil. Fr.	20.02	6.07	41.09	58.31	47.88	Ontvangst p ^r train-kil. Fr.
Dépense id. Fr.	16.31	5.87	34.65	56.80	45.80	Uitgaven per id. Fr.

RÉPARTITION DES RECETTES D'EXPLOITATION
 INDEELING VAN DE BEDRIJFSONTVANGSTEN

SPÉCIFICATIONS	1936		1937		1938		1939		OPSOMMING.
	Société Nationale.	Autres compagnies.	Société Nationale.	Autres compagnies.	Société Nationale.	Autres compagnies.	Société Nationale.	Autres compagnies.	
	Nat. Maatsch.	Overige maatsch.	Nat. Maatsch.	Overige maatsch.	Nat. Maatsch.	Overige maatsch.	Nat. Maatsch.	Overige maatsch.	
Voyageurs	32.29	23.87	30.53	22.72	32.42	25.63	29.32	24.09	Reizigers.
Tickets d'entrée	0.07		0.06		0.10		0.10		Perronkaartjes.
Bagages	0.27	0.33	0.22	0.22	0.25	0.25	0.26	0.21	Reisgoed.
Petites et grosses marchandises	64.58	68.44	66.76	70.96	64.68	69.93	66.98	70.31	Kleine en zware goederen.
Chevaux et bestiaux	0.37	7.35	0.30	6.10	0.30	4.19	3.34	5.39	Paarden en vee.
Produits extraordin.	2.42		2.13		2.25				Buitengew. opbrengsten.
Total	100.—	100.—	100.—	100.—	100.—	100.—	100.—	100.—	Totaal.

(a) Ces recettes sont comprises dans les recettes des grosses marchandises. — (b) Dont pour charges d'établissement : 21,384,783 francs en 1938 et 20,099,841 francs en 1939.

(a) Deze ontvangsten zijn begrepen in die der zware goederen. — (b) Waaronder voor kosten van inrichting : 21,384,783 franken in 1938 en 20,099 841 in 1939.

I. MATÉRIEL ROULANT — ROLLEND MATERIEEL.

(Source : Soc. Nat. des Chem. de fer Vicinaux.)

(Bron : N. M. van Buurtspoorwegen.)

Spécifications.	1934	1935	1936	1937	1938	1939	1940	Opsomming.
Locomotives } à vapeur . . .	760	674	521	482	480	454	452	Locomotieven } met stoom. } elektrische.
} électriques . . .	1	1	1	1	1	1	1	
Voitures électromotrices . . .	892	947	988	1,032	1,041	1,029	972	Electromobielen.
Voitures pour voyageurs } Service à vapeur .	1,875	1,777	1,555	1,458	1,436	1,363	1,362	Personenwagens. } stoomtractie. } elektrische tractie.
} Service électrique.	641	653	780	825	806	812	825	
Voitures-fourgons } Service à vapeur.	150	150	124	122	121	119	119	Personen-en pakwagens. } stoomtractie. } elektrische tractie.
} Service électrique.	5	5	5	5	5	5	5	
Fourgons à bagages } Service à vapeur.	414	408	401	397	397	385	385	Pakwagens. } stoomtractie. } elektrische tractie.
} Service électrique.	31	31	31	31	31	31	31	
Wagons } Service à vapeur.	10,513	10,513	10,504	10,521	10,492	10,473	10,479	Goederenwagens. } stoomtractie. } elektrische tractie.
} Service électrique.	2	2	2	2	2	1	1	
Trolleybus	2	2	2	2	2	2	2	Trolleybussen.
Automotrices	123	200	250	255	279	277	282	Railauto's.
Autobus	88	77	65	73	68	61	62	Autobussen.

II. MOUVEMENT — VERKEER.

Spécifications.	1933	1934	1935	1936	1937	1938	1939	1940	Opsomming.
Voyageurs (milliers) . . .	160,528	156,730	163,106	173,003	187,974	193,574	192,520	181,215	Reizigers (duizendtallen).
Marchandises (1,000 ton.)	3,978	4,073	3,708	3,863	4,082	4,174	3,905	3,307	Goederen (1,000 tonnen).

III. ACCIDENTS — ONGEVALLEN.

Années. Jaren.	Kilomètres parcourus. Afgelegde kilometers.	Voyageurs transportés. Vervoerde reizigers.	Voyageurs. Reizigers.		Agents de l'Administration. Dienstpersoneel.		Autres personnes. Andere personen.		Relevé général. Algemeene opgave.		
			Tués. Ge-dood.	Blessés. Ver-wond.	Tués. Ge-dood.	Blessés. Ver-wond.	Tués. Ge-dood.	Blessés. Ver-wond.	Tués. Ge-dood.	Blessés. Ver-wond.	Tot.
1935 . . .	58,324,916	163,106,000	4	158	—	18	38	34	42	210	252
1936 . . .	62,582,813	173,003,000	3	99	1	5	47	74	51	178	229
1937 . . .	65,767,259	187,974,000	5	145	1	14	44	40	50	199	249
1938 . . .	68,204,260	193,574,000	5	96	1	11	51	87	57	194	251
1939 . . .	67,552,124	192,520,000	2	141	—	8	33	50	35	199	234
1940 . . .	48,862,355	181,215,000	4	175	—	5	35	85	39	265	304

IV. — DÉPENSES DE PREMIER ÉTABLISSEMENT (1,000 fr.) — AANLEGKOSTEN (1,000 fr.)

Capital dépensé au 31 décembre. Uitgegeven kapitaal op 31 December.	Antwerpen. Anvers.	Brabant	West-Vlaand. Fl. occidentale	Oost-Vlaand. Flandre orientale	Hainaut Henegouwen	Liège Luik	Limbourg Limbourg	Luxembourg Luxemburg	Namur Namen	Le Royaume. Het Rijk
1934	98,229	139,137	136,108	70,453	159,128	83,376	44,451	36,358	48,393	815,633
1935	101,521	146,913	139,146	78,134	166,910	86,519	51,797	38,266	50,145	859,351
1936	102,126	149,482	141,044	82,150	177,347	91,759	60,934	38,344	53,572	896,758
1937	107,467	181,629	144,505	74,704	185,512	93,542	63,882	38,112	55,100	944,453
1938	108,475	179,550	147,643	74,661	185,488	94,205	64,686	37,137	54,661	946,506
1939	108,618	183,363	148,774	75,204	194,047	95,931	66,380	36,921	54,917	964,155
1940	116,132	177,594	149,472	75,207	194,735	96,682	66,811	37,136	55,455	969,224

Spécifications. Opsomming.	Antwer- pen	Brabant	West- Vlaan- deren.	Oost- Vlaan- deren	Hainaut	Liège	Lim- bourg	Luxem- bourg	Namur.	Le Royaume — Het Rijk
	Anvers		fl. occi- dentale.	Flandre orientale.	Hene- gouwen	Luik.	Lim- bourg	Luxem- bourg.	Namen.	
Longueur exploitée (kilom.) (a) . . .	204,25	309,65	202,28	124,43	351,89	150,53	63,50	—	46,19	1,452,72
Geëxploiteerde lijnlengte (kil.) (b) . . .	565,28	400,85	550,06	330,56	437,61	363,17	377,27	429,96	375,17	3,829,93
Tot.	769,53	710,50	752,34	454,99	789,50	513,70	440,77	429,96	421,36	5,282,65
Arrêts et stations. — Stopplaatsen en stations (b)	496	730	505	490	890	415	249	215	340	4,330
Kilom. parcourus (milliers) (a) (a) . . .	5,635	10,993	3,031	1,457	8,935	4,218	669	—	1,058	35,996
Afgelegde kilom. (duizendtal- len) (a) (b) . . .	2,530	1,931	1,585	1,031	1,630	1,264	1,304	539	1,052	12,866
Tot.	8,165	12,924	4,616	2,488	10,565	5,482	1,973	539	2,110	48,862
Voyageurs (a) . . .	25,336	64,923	12,074	6,669	61,510	20,913	3,209	—	5,535	200,169
Reizigers. (b) . . .	8,367	7,668	5,071	3,579	4,182	3,335	4,094	1,574	5,137	43,007
Bagages (a) . . .	12	15	2	8	—	—	—	—	4	41
Reisgoed (b) . . .	11	20	13	5	10	13	1	31	37	141
Recettes (1,000 francs) Ont- vang- sten (1,000 frank).										
Marchandises, finances et va- leurs (a) . . .	3	3,673	580	521	1,097	124	8	—	60	6,066
Goederen, geld en waarden (b) . . .	7,140	9,663	4,473	2,695	9,541	8,649	7,044	1,959	3,202	54,366
Produits divers . . . (a) . . .	523	1,432	193	90	599	554	57	—	111	3,559
Diverse opbrengsten. (b) . . .	193	304	200	144	171	123	168	65	211	1,579
Recettes totales . . . (a) . . .	25,874	70,043	12,849	7,288	63,206	21,591	3,274	—	5,710	209,835
Tot. ontvangsten. . . (b) . . .	15,711	17,655	9,757	6,423	13,904	12,120	11,307	3,629	8,587	99,093
Tot.	41,585	87,698	22,606	13,711	77,110	33,711	14,581	3,629	14,297	308,928
Dépenses. — Uitgaven . . . (a) . . .	24,831	64,230	12,985	7,073	59,350	20,789	2,972	—	5,524	197,754
(1,000 fr.) (b) . . .	16,096	14,515	9,501	6,606	12,805	10,806	9,997	4,473	8,382	93,181
Tot.	40,927	78,745	22,486	13,679	72,155	31,595	12,969	4,473	13,906	290,935
Rapport de la dépense à la recette (a) . . .	95,97	91,70	101,06	97,05	93,93	96,29	90,78	—	96,74	94,24
Verhouding van de uitgaven tot de ontvangsten (b) . . .	102,43	82,31	97,38	102,85	92,10	89,16	88,41	123,26	97,61	94,03
Moyennes - Gemidd.	98,42	89,79	99,47	99,77	93,57	93,72	88,94	123,26	97,27	94,18
Recettes Ontvang- sten										
Par jour-kilom. (a) . . .	347,06	619,73	174,03	160,47	492,11	392,97	141,26	—	338,68	160,22
Per dagkilom. (b) . . .	76,15	120,67	53,46	53,23	87,05	91,43	82,11	23,12	62,71	6,32
Par train-kilom. (a) . . .	4,59	6,37	4,24	5,00	7,07	5,12	4,89	—	5,40	6,32
Per treinkilom. (b) . . .	6,21	9,14	6,16	6,23	8,53	9,59	8,67	6,73	8,16	6,32

AUTOBUS EXPLOITÉS PAR LES CHEMINS DE FER VICINAUX
AUTOBUSSEN GEEXPLOITEERD DOOR DE BUURTRAMWEGEN

Années Jaren	Longueur exploitée	Recettes Ontvangsten	Dépenses Uitgaven	Années Jaren	Longueur exploitée	Recettes Ontvangsten	Dépenses Uitgaven
	Geëxploiteerde lengte				Geëxploiteerde lengte		
	klm.	(fr.)	(fr.)		klm.	(fr.)	(fr.)
1933	3,189.00	26,243,616	26,357,473	1937	3,476.00	23,604,637	23,289,087
1934	2,791.00	24,605,980	24,944,040	1938	3,243.00	21,804,532	21,520,085
1935	3,003.00	24,228,460	24,585,448	1939	3,279.00	20,153,572	19,843,421
1936	3,319.00	24,517,699	24,643,885	1940	486.00	11,027,024	10,733,264

(a) Le nombre de kilomètres parcourus par kilomètre exploité a été de 9,251 en 1940. — Het aantal afgelegde kilometers per geëxploiteerden kilometer beliep 9,251 in 1940. — (b) Situation en 1939. — Toestand in 1939.

(Source : Ministère des Communications).

(Bron : Ministerie van Verkeerswegen.).

SOCIÉTÉS MAATSCHAPPIJEN	Étendue exploitée (mètres) Geëxploit. lengte (meters)	Motrices		Remorques (tramways) ou véhicules (autobus) Aanhangwag. (tramwegen) of voertuigen (autobussen)		Parcours kilom. de l'ensemble des véhicules Afstand doorlopen door de gezamenlijke voertuigen (1,000 k.)	Voyageurs transportés (en milliers) Vervoerde reizigers (in duizend.)		Recettes Ontvangsten (1,000 fr.)	
		Motorwagens	Motorwagens	Motorwagens	Motorwagens		Nombre Aantal	Moyenne par jour Gemiddelde per dag	Total	Par kilom. exploité Per geëx. km.
A. TRAMWAYS. — A. TRAMWEGEN.										
1938										
Les Tramways d'Anvers . . .	75,970	337	263	269	153	30,158	82,249	225	79,474	1,046
Les Tramways bruxellois . . .	225,687	929	842	653	436	70,795	262,772	719	247,157	1,095
Tramways unifiés de Liège . . .	37,965	133	77	82	49	7,901	26,399	72	46,605	495
Tramways de Liège-Seraing . . .	19,170	52	40-50	39	7-36	4,254	17,038	47	16,451	609
Tramways verviétois	23,674	47	27	16	—	2,014	9,558	26	7,776	328
Tramways de Gand	56,000	134	74	16	—	5,928	27,658	76	23,283	416
Tramways de Charleroi	37,150	58	40	44	26	3,523	17,125	47	13,797	362
Tot.	475,616	1,690	1,368	1,119	686	124,573	442,799	1,213	434,543	914
1939										
Les Tramways d'Anvers . . .	68,800	337	257	267	127	27,870	75,315	206	73,697	1,071
Les Tramways bruxellois . . .	227,410	929	831	653	407	68,373	250,139	685	236,324	1,039
Tramways unifiés de Liège . . .	39,107	133	78	82	52	8,214	27,647	76	50,036	498
Tramways de Liège-Seraing . . .	19,170	52	40-50	39	7-36	4,173	17,056	47	14,990	782
Tramways verviétois	23,674	43	27	16	—	2,000	9,302	25	7,539	318
Tramways de Gand	56,000	134	74	16	—	5,885	26,839	74	20,952	374
Tramways de Charleroi	37,790	58	43	44	21	3,394	16,796	46	13,699	362
Tot.	471,951	1,686	1,355	1,117	629	119,909	423,094	1,159	417,237	884
B. TROLLEYBUS. — B. TROLLEYBUSSEN.										
1938										
Les Tramways d'Anvers . . .	7,405	10	8	—	—	451	834	2.3	1,064	143
Tramways unifiés de Liège . . .	(b) 51,392	84	70	—	—	5,733	16,552	45.3	(a)	(a)
Tramways de Liège-Seraing . . .	7,545	6	3-4	—	—	281	1,048	2.9	(a)	(a)
Tot.	66,342	100	82	—	—	6,465	18,434	51	—	—
1939										
Les Tramways d'Anvers . . .	14,575	25	18	—	—	1,490	4,145	11.3	4,167	285
Les Tramways bruxellois . . .	16,860	7	5	—	—	214	819	3.5	802	49
Tramways unifiés de Liège . . .	(b) 56,702	94	73	—	—	6,408	18,631	51.0	(a)	(a)
Tramways de Liège-Seraing . . .	7,545	6	3-4	—	—	297	1,070	2.9	879	116
Tot.	95,682	132	100	—	—	8,409	24,665	68	—	—
C. AUTOBUS. — C. AUTOBUSSEN.										
1939										
Antwerpsche autobussen (d)	30,580	—	—	36	15	1,280	3,175	8.6	4,172	136
Les Tramways bruxellois :										
loi de — wet van — 1931 . . .	17,675	—	—	4	3	5.5	10	0.03	40	0.01
loi de — wet van — 1932 . . .	42,925	—	—	28	25	1,374	4,962	13.5	4,779	111
Les Autobus bruxellois (d) . . .	25,300	—	—	31	26	1,508	9,579	26.2	9,281	37
Tramways de Liège-Seraing :										
loi de — wet van — 1931 . . .	4,350	—	—	1	1	95	209	0.6	255	59
loi de — wet van — 1932 . . .	23,035	—	—	4	3-4	180	293	0.8	437	19
Tramways de Gand (c)	14,400	—	—	5	3	185	574	1.8	462	32
Tramways de Charleroi (d)	3,365	—	—	2	1	76	194	0.5	161	48
Tramways unifiés de Liège (d)	—	—	6	73	193

(a) Compris dans les recettes des tramways — (b) Ce réseau comprend, en outre, 4,680 mètres exploités en commun par tramways et trolleybus. — (c) Loi de 1931. — (d) Loi de 1932.
 (a) Begrepen in de ontvangsten der tramwegen. — (b) Dit net bevat bovendien 4,680 meters gemeenschappelijk geëxploiteerd door tramwegen en trolleybussen. — (c) Wet van 1931. — (d) Wet van 1932.

TRANSPORT PAR AIR. — LUCHTVERKEER.
I. TRAFIC GÉNÉRAL — ALGEMEEN VERKEER.
Mouvement des aérodromes — Bedrijvigheid der luchthavens.

(Source : Admin. de l'Aéronautique)

(Bron : Bestuur der Luchtvaart).

Spécifications	Bruxelles Brussel	Antwerpen Anvers	Oostende Ostende	Zoute	Tot.	Opsomming.		
1938								
Nombre d'aéronefs	au départ	7,626	1,569	640	947	10,782	bij vertrek bij aankomst	Aantal vliegtuigen.
	à l'arrivée	7,628	1,565	634	950	10,777		
	Tot.	15,254	3,134	1,274	1,897	21,559	Tot.	
Nombre de passagers	au départ	11,374	1,975	914	1,797	16,060	bij vertrek bij aankomst in doorvoer	Aantal reizigers.
	à l'arrivée	11,852	2,125	929	1,778	16,684		
	en transit	14,628	—	644	16	15,288		
	Tot. ...	37,854	4,100	2,487	3,591	48,032	Tot.	
Vols locaux	7,358	2,532	1,283	712	11,885	Locale vluchten.		
Passagers divers (vols locaux)	7,532	1,895	1,260	1,219	11,906	Diverse reizigers (loc. vluchten).		
Courrier postal (kilogr.)	au départ	193,079	5,528	4	19	198,630	bij vertrek bij aankomst in doorvoer	Poststukken (kilogr.).
	à l'arrivée	165,146	2,118	4	123	167,391		
	en transit	149,513	—	833	—	150,346		
	Tot. ...	507,738	7,646	841	142	516,367	Tot.	
Marchandises (kilogr.)	au départ	438,627	107,760	7,201	15,977	569,565	bij vertrek bij aankomst in doorvoer	Goederen (kilogr.).
	à l'arrivée	435,605	35,694	45,373	22,466	539,138		
	en transit	401,853	133	17,171	3,491	422,648		
	Tot. ...	1,276,085	143,587	69,745	41,934	1,531,351	Tot.	
1939								
Nombre d'aéronefs	au départ	4,678	782	444	608	6,602	bij vertrek bij aankomst	Aantal vliegtuigen.
	à l'arrivée	4,657	773	441	703	6,574		
	Tot. ...	9,335	1,555	885	1,401	13,176	Tot.	
Nombre de passagers	au départ	9,007	1,021	606	1,332	11,966	bij vertrek bij aankomst in doorvoer	Aantal reizigers.
	à l'arrivée	9,861	1,123	660	1,365	13,009		
	en transit	15,333	15	474	9	15,831		
	Tot. ...	34,201	2,159	1,740	2,706	40,806	Tot.	
Vols locaux	5,045	1,792	1,397	418	8,652	Locale vluchten.		
Passagers divers (vols locaux)	5,132	1,082	1,084	569	7,867	Diverse reizigers (loc. vluchten).		
Courrier postal (kilogr.)	au départ	187,908	4,342	156	215	192,619	bij vertrek bij aankomst in doorvoer	Poststukken (kilogr.).
	à l'arrivée	145,801	1,682	1,070	77	148,630		
	en transit	127,737	546	924	48	129,255		
	Tot.	461,446	6,570	2,150	340	470,504	Tot.	
Marchandises (kilogr.)	au départ	300,927	48,623	4,837	11,132	365,519	bij vertrek bij aankomst in doorvoer	Goederen (kilogr.).
	à l'arrivée	366,368	23,898	32,912	17,063	440,241		
	en transit	417,775	1,129	11,664	171	430,739		
	Tot. ...	1,085,070	73,650	49,413	28,366	1,236,499	Tot.	

II. — TRAFIC BELGE — BELGISCH VERKEER.*Activité de l'aéronautique belge — Bedrijvigheid der Belgische burgerlijke luchtvaart.*

SPÉCIFICATIONS.	1935	1936	1937	1938	1939	OPSOMMING.
Longueur totale exploitée (kil.)	2,872	2,263	3,693	4,218	2,503	Tot. geëxploiteerde lengte (k.) Afgelegde afstand (kilom.)
Distances parcourues (kil.) ...	1,257,826	1,514,805	1,853,908	2,355,880	1,331,315	
Transports	6,343,615	8,673,505	10,665,504	13,292,130	7,611,116	Vervoer
Passagers-kil.	14,593	20,746	41,581	128,204	309,317	
Postes : ton-kil.	133,431	181,522	102,276	256,306	161,318	
Messageries : id.	63,117	76,543	85,845	71,101	
Journaux : id.	Bestelgoed. : id. Kranten : id.

N.B. Dans le mouvement en transit, les passagers, courrier et marchandises qui étaient comptés antérieurement à 1937 au départ et à l'arrivée ne sont plus compris qu'une fois.

N.B. In het doorvoer verkeer zijn de reizigers, de poststukken en goederen die vóór 1937 bij het vertrek en bij de aankomst werden geteld, nog enkel éénmaal begrepen.

Situation au 31 décembre — Toestand op 31 December.

(Source : Min. des Trav. Publics.)

(Bron : Min. v. Openb. Werk.)

PROVINCES. PROVINCIES.	ROUTES — WEGEN.	1934.	1935.	1936.	1937.	1938.	1939.	1940.
Antwerpen. Anvers.	de l'État — Rijkswegen . .	742.65	742.66	747.66	749.46	765.44	775.92	769.47
	provinciales — Prov. wegen	206.07	206.07	206.07	206.33	202.05	202.05	202.05
Brabant.	de l'État — Rijkswegen . .	749.90	750.00	746.58	746.58	753.68	770.52	770.52
	provinciales — Prov. wegen	355.05	355.05	355.05	355.05	355.05	355.05	355.05
	concédées — Geconcess.wegen	3.33	3.33	3.33	3.33	3.33	3.33	3.33
West-Vlaand. Flandre occid ^{le} .	de l'État — Rijkswegen . .	1,009.95	1,043.59	1,008.87	1,046.22	1,046.11	1,053.32	1,058.26
	provinciales — Prov. wegen.	188.50	188.50	188.50	188.50	188.50	188.50	188.50
Oost-Vlaand. Flandre orient ^{le}	de l'État — Rijkswegen . .	816.71	816.70	823.46	851.47	872.86	876.57	876.57
	provinciales — Prov. wegen.	216.10	216.10	215.77	215.77	216.70	216.70	216.70
	concédées — Geconcess.wegen	11.42	11.42	—	—	—	—	—
Hainaut. Henegouwen.	de l'État — Rijkswegen . .	832.37	841.48	824.71	825.42	833.71	843.35	853.33
	provinciales — Prov. wegen.	314.00	314.00	313.84	313.89	313.89	313.89	313.89
	concédées — Geconcess.wegen	0.80	0.80	0.80	0.80	0.80	0.80	0.80
Liège. Luik.	de l'État — Rijkswegen . .	1,381.17	1,382.75	1,386.59	1,389.80	1,398.19	1,397.12	1,067.72
	provinciales — Prov. wegen	47.78	47.78	47.78	47.78	47.78	47.78	47.78
Limburg. Limbourg.	de l'État — Rijkswegen . .	849.73	849.73	849.96	850.61	850.61	850.23	850.23
Luxembourg. Luxemburg.	de l'État — Rijkswegen . .	1,173.38	1,199.36	1,200.16	1,200.16	1,200.16	1,208.47	1,208.01
	provinciales — Prov. wegen.	149.33	149.33	149.33	149.33	149.33	149.33	149.33
Namur. Namen.	de l'État — Rijkswegen . .	1,252.72	1,252.18	1,264.48	1,263.87	1,278.97	1,277.66	1,277.66
	provinciales — Prov. wegen.	102.48	102.48	102.94	102.94	102.94	102.94	102.94
Le Royaume. Het Rijk.	de l'État — Rijkswegen . .	8,808.67	8,878.45	8,852.37	8,923.59	8,999.73	9,053.16	8,731.77
	provinciales — Prov. wegen	1,579.31	1,579.31	1,579.28	1,579.60	1,576.24	1,576.24	1,576.24
	concédées — Geconcess.wegen	15.55	15.55	4.13	4.13	4.13	4.13	4.13
Total — Totaal . .		10,403.53	10,473.31	10,435.78	10,507.32	10,580.10	10,633.53	10,312.14

CIRCULATION DES VÉHICULES AUTOMOBILES ÉTRANGERS

RELEVÉ DES VÉHICULES ÉTRANGERS ENTRÉS EN BELGIQUE (a)

VERKEER DER VREEMDE MOTORVOERTUIGEN

OPGAVE VAN DE IN BELGIE BINNENGEKOMEN VREEMDE VOERTUIGEN (a)

(Source : Id.)

(Bron : Id.)

PAYS D'ORIGINE.	1936			1937			1938			1939			LAND van HERKOMST
	Voitures Rijtuil- gen	Camions Vracht- auto's	Motocy- cles Motor- rijwie- len	Voitures Rijtuil- gen	Camions Vracht- auto's	Motocy- cles Motor- rijwie- len	Voitures Rijtuil- gen	Camions Vracht- auto's	Motocy- cles Motor- rijwie- len	Voitures Rijtuil- gen	Camions Vracht- auto's	Motocy- cles Motor- rijwie- len	
Allemagne . .	1,299	133	247	938	92	95	796	52	74	927	30	49	Duitschland.
Autriche	71	4	3	38	—	—	2	—	—	—	—	—	Oostenrijk.
Danemark . . .	46	2	8	125	—	—	119	—	—	187	—	4	Denemarken.
Espagne	11	—	1	17	—	—	17	—	—	23	—	—	Spanje.
France	6,600	368	862	29,448	681	908	51,985	1,218	957	34,571	638	620	Frankrijk.
Gr.-Bretagne	2,362	38	561	7,407	—	40	4,843	2	67	2,500	3	92	Gr.-Britannië
Italie	20	—	—	89	—	—	49	—	—	31	—	—	Italië.
Norvège	50	2	—	87	—	—	83	—	—	74	—	—	Noorwegen.
Pays-Bas	5,893	520	792	14,837	1,384	1,153	27,228	1,357	861	23,239	1,154	844	Nederland.
Pologne	9	—	1	13	—	—	9	—	—	14	—	—	Polen.
Suède	46	—	5	100	—	—	117	—	—	153	—	—	Zweden.
Suisse	71	—	4	156	—	7	198	—	—	153	—	—	Zwitserland.
Tchéco-Slov.	33	—	—	75	—	—	10	—	—	22	—	—	Tsjecho-Slov.
E.-U. d'Amér.	59	—	—	230	5	5	500	—	—	170	—	—	V.-S.v.Amer.
Autres pays . .	154	—	—	532	—	—	942	—	—	748	—	—	Andere land.
Totaux	16,724	1,067	2,484	54,092	2,162	2,208	86,898	2,629	1,959	62,812	1,825	1,609	Totalen.

N. B. — L'Annuaire statistique de 1881 contient deux cartes indiquant le développement des routes en 1830 et en 1880.

(a) Véhicules entrés en Belgique par le Grand-Duché de Luxembourg non compris.

N. B. — Het « Annuaire statistique » van 1881 bevat twee kaarten met de lengte der wegen in 1830 en in 1880.

a) De motorvoertuigen, die over het Groot-Hertogdom Luxemburg in België binnengekomen zijn niet meegeteld

VOIRIE COMMUNALE. — GEMEENTEWEGEN.

A. — Travaux d'amélioration (les longueurs en mètres courants) — Verbeteringswerken (lengte in loopende meters).

(Source : Comm. G¹ à la Restauration du Pays)

(Bron : Alg. Commissie voor 's lands opbouw).

Provinces	Travaux subsideés par l'Etat Werken met Staatssubsidie				Travaux non subsideés par l'Etat ^t Werken zonder Staatssubsidie				Total Totaal	Provincies
	Pavage Kasseien	Empierement Steenlag	Autres revêtements Andere wegbedekking	Tot.	Pavage Kasseien	Empierement Steenlag	Autres revêtements Andere wegbedekking	Tot.		
1937										
Anvers	11,310	382	20,647	32,339	525	—	3,664	4,189	36,528	Antwerpen.
Brabant	47,496	—	12,871	60,367	10,009	6,746	—	16,755	77,122	Brabant.
Fl. occident. . .	32,129	47,307	18,627	92,063	—	—	214	214	92,277	West-Vlaand.
Fl. orientale. . .	24,565	6,740	8,227	39,532	—	—	—	—	39,532	Oost-Vlaand.
Hainaut	33,251	6,701	20,595	60,547	—	255	—	255	60,802	Henegouwen.
Liège	5,834	7,173	33,359	46,366	—	—	203	203	46,569	Luik.
Limbourg. . . .	8,568	7,445	26,722	42,735	—	1,128	168	1,296	44,031	Limburg.
Luxembourg. . .	—	24,490	—	24,490	—	230	—	230	24,720	Luxemburg.
Namur	966	7,151	—	8,117	—	1,752	—	1,752	9,869	Namen.
Le Royaume.	164,119	101,389	141,048	406,556	10,534	10,111	4,249	24,894	431,450	Het Rijk.
1938										
Anvers	28,913	5,324	54,147	88,384	8,182	—	2,813	10,995	99,379	Antwerpen.
Brabant	47,930	—	34,411	82,341	51,850	1,430	—	53,280	135,621	Brabant.
Fl. occident. . .	65,026	43,046	44,951	153,023	40	—	2,584	2,624	156,547	West-Vlaand.
Fl. orientale. . .	28,098	6,140	25,936	60,174	—	—	—	—	60,174	Oost-Vlaand.
Hainaut	48,585	27,089	21,473	97,147	548	3,130	—	3,678	100,825	Henegouwen.
Liège	8,959	11,660	15,959	36,578	—	—	—	—	36,578	Luik.
Limbourg. . . .	4,651	14,554	26,621	45,826	375	1,692	—	2,067	47,893	Limburg.
Luxembourg. . .	—	80,787	—	80,787	—	2,280	—	2,280	92,067	Luxemburg.
Namur	3,911	4,608	—	8,519	—	1,381	—	1,381	9,900	Namur.
Le Royaume.	236,973	202,208	223,498	662,679	60,995	9,913	5,397	76,305	738,984	Het Rijk.
1939										
Anvers	8,038	—	37,616	45,654	1,102	251	4,452	5,805	51,459	Antwerpen.
Brabant	31,628	28,250	34,633	94,511	7,323	10,677	—	18,000	112,511	Brabant.
Fl. occident. . .	23,552	39,422	36,981	99,955	—	—	3,113	3,113	103,068	West-Vlaand.
Fl. orientale. . .	10,991	6,822	15,283	42,096	—	—	—	—	42,096	Oost-Vlaand.
Hainaut	68,284	33,662	33,032	134,978	23,212	51,601	—	74,813	209,791	Henegouwen.
Liège	7,548	13,646	5,526	26,720	—	380	2,136	2,516	29,236	Luik.
Limbourg. . . .	5,472	18,325	27,391	51,188	—	352	—	352	51,540	Limburg.
Luxembourg. . .	—	83,020	—	83,020	—	445	—	445	83,465	Luxemburg.
Namur	1,784	21,522	423	23,729	—	40	—	40	23,769	Namen.
Le Royaume.	166,297	244,669	190,885	601,851	31,637	63,746	9,701	105,084	706,935	Het Rijk.

LONGUEUR (EN KILOMÈTRES) DES CHEMINS VICINAUX AMÉLIORÉS (a)
LENGTE (IN KILOMETERS) DER VERBETERDE BUURTWEGEN (a)

(Source : Id.).

(Bron : Id.).

Années Jaren	Nature des revêtements — Aard der wegbedekking	Antwerpen Anvers	Brabant	W.-Vlaand. Fl. occident.	O.-Vlaand. Fl. orient.	Hainaut Henegouwen	Liège Luik	Limburg Limburg	Luxembourg Luxemburg	Namur Namen	Le Royaume Het Rijk.
1936	Pavage — Kasseien	1,397	4,389	1,305	2,633	2,565	306	898	16	175	13,684
	Empierement — Steenslag	284	380	2,378	1,005	3,142	4,390	503	5,002	4,319	21,403
	Autres revêtements — Andere materialen	46	37	11	4	9	87	45	—	7	246
	Tot.	1,727	4,806	3,694	3,642	5,716	4,783	1,446	5,018	4,501	35,333
1937	Pavage — Kasseien	1,395	4,445	1,299	2,633	2,551	312	895	16	204	13,750
	Empierement — Steenslag	284	402	2,418	1,012	3,113	4,375	493	5,010	4,099	21,206
	Autres revêtements — Andere materialen	80	51	35	12	20	111	72	—	—	381
	Tot.	1,759	4,898	3,752	3,657	5,684	4,798	1,460	5,026	4,303	35,337

(a) Situation au 31 décembre — (a) Toestand op 31 December.

B. — Ressources, liquidées ou non, affectées aux travaux d'amélioration de la voirie communale (1,000 fr.) —
 Al of niet uitbetaalde sommen bestemd voor verbeteringswerken aan de buurtwegen (1,000 fr.).

Provinces	Travaux subsidiés par l'Etat Werken met Staatssubsidie					Travaux non subsidiés par l'Etat Werken zonder Staats-subsidie			Tot. général Algem. totaal	Provincies
	Fonds communaux Gemeentefondsen	Souscriptions volontaires (b) Vrijwillige intekeningen (b)	Fonds provinciaux Provinciale fondsen	Fonds de l'Etat Staatsfondsen	Tot.	Fonds communaux Gemeentefondsen	Souscriptions volontaires (b) Vrijwillige intekeningen (b)	Tot.		
	—	—	—	—	—	—	—	—		
1937										
Anvers	5,359	—	2,600	10,235	18,194	1,669	—	1,669	19,863	Antwerpen.
Brabant	11,458	—	3,375	20,052	34,885	1,247	—	1,247	36,132	Brabant.
Fl. occident.	6,921	78	2,320	12,548	21,867	120	—	120	21,987	West-Vlaand.
Fl. orientale.	11,411	—	—	5,057	16,468	—	—	—	16,468	Oost-Vlaand.
Hainaut	8,561	—	965	13,208	22,734	5	—	5	22,739	Henegouwen.
Liège	5,065	78	2,228	8,835	16,206	—	190	190	16,396	Luik.
Limbourg.....	3,091	—	1,410	5,035	9,536	65	—	65	9,601	Limburg.
Luxembourg.	1,852	—	—	746	2,598	57	—	57	2,655	Luxemburg.
Namur	1,205	—	178	1,556	2,939	220	—	220	3,159	Namen.
Le Royaume.	54,923	156	13,076	77,272	145,427	3,383	190	3,573	149,000	Het Rijk.
1938										
Anvers	11,443	—	4,707	27,932	44,082	6,279	—	6,279	50,361	Antwerpen.
Brabant	16,806	—	4,416	24,902	46,124	2,202	—	2,202	48,326	Brabant.
Fl. occident.	16,410	254	3,913	25,923	46,500	372	290	662	47,162	West-Vlaand.
Fl. orientale.	21,068	—	—	11,033	32,101	—	—	—	32,101	Oost-Vlaand.
Hainaut	15,623	—	1,074	31,344	48,041	39	—	39	48,080	Henegouwen.
Liège	6,675	15	2,388	11,614	20,692	—	—	—	20,692	Luik.
Limbourg.....	3,514	—	1,340	6,541	11,395	67	—	67	11,462	Limburg.
Luxembourg.	3,731	897	224	1,904	6,756	277	75	352	7,108	Luxemburg.
Namur	1,989	—	325	3,149	5,463	436	—	436	5,899	Namen.
Le Royaume.	97,259	1,166	18,387	144,342	261,154	9,672	365	10,037	271,191	Het Rijk.
1939										
Anvers	5,620	3,583	2,566	11,455	23,224	3,048	—	3,048	26,272	Antwerpen.
Brabant	16,187	—	2,660	26,694	45,541	632	—	632	46,173	Brabant.
Fl. occident.	7,139	—	2,544	17,403	27,086	716	—	716	27,802	West-Vlaand.
Fl. orientale.	14,659	—	—	7,480	22,139	—	—	—	22,139	Oost-Vlaand.
Hainaut	26,049	38	1,118	43,921	71,126	1,038	535	1,573	72,699	Henegouwen.
Liège	6,414	—	1,342	5,800	13,556	433	—	433	13,989	Luik.
Limbourg.....	4,414	—	1,653	8,071	14,138	13	—	13	14,151	Limburg.
Luxembourg.	5,373	867	567	2,885	9,692	75	—	75	9,767	Luxemburg.
Namur	4,574	—	1,028	8,134	13,736	12	—	12	13,748	Namen.
Le Royaume.	90,429	4,488	13,478	131,843	240,238	5,967	535	6,502	246,740	Het Rijk.

LONGUEUR (EN KILOMÈTRES) DES CHEMINS VICINAUX AMELIORÉS (a)
 LENGTE (IN KILOMETERS) DER VERBETERDE BUURTWEGEN (a)

(Source : Id.)

(Bron : id.)

Années Jaren	Nature des revêtements Aard der wegbedekking	Antwerpen	Brabant	W.-Vlaand.	O.-Vlaand.	Hainaut	Liège	Limburg	Luxembourg	Namur	Le Royaume
		Anvers		Fl. occident.	Fl. orient.	Henegouwen	Luik	Limbourg	Luxemburg	Namen	Het Rijk
1938	Pavage — Kasseien	1,369	4,501	1,277	2,635	2,568	317	893	10	208	13,778
	Empierrement — Steenslag	289	389	2,400	1,018	3,107	4,367	500	5,031	4,103	21,204
	Autres revêtements — Andere matériaux	137	80	49	38	53	127	99	—	—	583
	Tot.	1,795	4,970	3,726	3,691	5,728	4,811	1,492	5,041	4,311	35,565
1939	Pavage — Kasseien	1,352	4,506	1,258	2,587	2,579	319	895	16	220	13,732
	Empierrement — Steenslag	282	398	2,433	1,025	3,064	4,376	507	5,049	4,287	21,421
	Autres revêtements — Andere matériaux	169	120	84	53	79	133	127	—	9	774
	Tot.	1,803	5,024	3,775	3,665	5,722	4,828	1,529	5,065	4,516	35,927

(a) Situation au 31 décembre -- (a) Toestand op 31 December.
 (b) Prestations en nature y compris. — (b) Prestaties in natura inbegrepen.

AUTOMOBILES ET AUTRES VÉHICULES A MOTEUR TAXÉS (a). — 1939
AUTOMOBIELEN EN ANDERE BELASTE MOTORVOERTUIGEN (a). — 1939
I. — Répartition par province. — Indeeling per provincie.

(Source : Minist. des Finances.)

(Bron : Min. van Financiën.)

PROVINCES	Véhicules servant au transport des personnes Voertuigen voor personenvervoer				Véhicules servant au transport de marchandises (b) Voertuigen voor goederenvervoer (b)		Total des voitures automobiles Totaal der motorvoertuigen	Moto-cycles, motocyclettes et bicyclettes à moteur Motorrijwielen en gewone rijwielen met hulpvermogen	Bateaux et canots à moteur Motorschepen en motorbootjes	PROVINCIES
	Voitures privées Particul. rijtuigen	Voitures de place et de location Stationneerende en huurauto's	Autobus et autocars Autobussen en autocars	Tot.	Légers Lichte	Lourds Zware				
Anvers	17,085	974	264	18,323	8,242	3,155	29,720	6,711	169	Antwerpen.
Brabant	44,532	2,383	249	47,164	15,512	4,938	67,614	19,920	94	Brabant.
Fl. Occidentale	13,995	852	154	15,001	5,568	1,519	22,088	5,864	32	West-Vlaand.
Fl. Orientale	12,302	713	85	13,100	5,778	1,973	20,851	4,036	137	Oost-Vlaand.
Hainaut	21,006	656	72	21,734	9,958	2,030	33,728	9,862	13	Henegouwen.
Liège	23,319	1,062	144	24,525	8,618	2,155	35,298	13,707	27	Luik.
Limbourg	3,594	202	84	3,880	1,868	513	6,261	3,243	2	Limburg.
Luxembourg	3,808	306	33	4,147	1,962	377	6,486	4,107	1	Luxemburg.
Namur	7,660	375	21	8,056	3,018	662	11,736	6,111	12	Namen.
Le Royaume	147.301	7.523	1.106	155.930	60.524	17.328	233.782	64.561	487	Het Rijk.
1938	146,450	7,680	1,044	155,174	62,069	15,531	232,774	67,016	508	1938
1937	136,159	7,934	957	145,050	63,756	13,572	222,378	67,235	519	1937

II. — Répartition d'après la force. — Indeeling naar de kracht.

Voitures privées Particuliere rijtuigen		Voitures de place Stationneerende rijtuigen		Autobus et autocars Autobussen en autocars		Véhicules légers (transp. de marchandises) Lichte voertuigen (goederenvervoer)	
Force - Kracht	Nombre — Getal	Force - Kracht	Nombre — Getal	Force - Kracht	Nombre — Getal	Force - Kracht	Nombre — Getal
4 HP et moins .. en minder	7,635	10 HP et moins en minder	2,252	10 HP et moins en minder	17	10 HP et moins en minder	16,800
5-10 HP	57,197	11-18 HP	4,757	11-18 HP	194	11-20 HP	41,551
11-18 HP	70,250	19 HP et plus en meer	514	19-30 HP	473	Plus de 20 HP ... Meer dan	2,173
19-30 HP	12,007			Plus de 30 HP ... Meer dan	422		
Plus de 30 HP ... Meer dan	212						
Tot.	147.301	Tot.	7.523	Tot.	1.106	Tot.	60.524

STATISTIQUE DES VÉLOCIPÈDES — STATISTIEK VAN DE RIJWIELEN

(Source : Min. des Finances.)

(Bron : Minist. van Financiën.)

SPECIFICATIONS OPSOMMING	Antwerpen	Brabant	West-Vlaanderen Flandre occidentale	Oost-Vlaanderen Flandre orientale	Hainaut Henegouwen	Liège	Limbourg	Luxembourg	Namur	Le Royaume
	Anvers	Brabant	occidentale	orientale	Henegouwen	Luik (d)	Limbourg	Luxembourg	Namen	Het Rijk
1939										
Vélocipèdes imposés. — Belaste rijwielen	485,164	486,589	437,700	454,825	372,676	222,624	186,755	73,440	114,949	2,834,722 (c)
Vélocipèdes non imposés. — Onbelaste rijwielen	862	27	864	2,713	1,403	1,468	144	133	19	7,633
Tot.	486.026	486.616	438.564	457.538	374.079	224.092	186.899	73.573	114.968	2.842.355
1940 (d)										
Vélocipèdes imposés. — Belaste rijwielen	446,021	452,149	406,545	403,673	326,646	214,754	163,714	63,141	101,429	2,578,072 (c)
Vélocipèdes non imposés. — Onbelaste rijwielen	1,481	182	993	3,230	1,764	1,750	154	140	19	9,723
Tot.	447.502	452.331	407.538	406.903	328.410	216.504	163.878	63.281	101.448	2.587.795 (d)

(a) Ne sont pas compris dans ce tableau les véhicules pour lesquels une attestation d'exemption de taxe a été délivrée (1937 : 6,099; 1938 : 5,985; 1939 : 6,570). — (b) Véhicules de 2,500 kil. ou moins à partir de 1935. — (c) Dont 19,757 en 1939 et 21,624 en 1940 à plus d'un siège. — (d) Communes soustraites à la juridiction administrative belge non comprises pour l'année 1940.

(a) In deze tabel zijn niet begrepen de voertuigen waarvoor een bewijs van vrijstelling van belasting werd afgeleverd (1937 : 6,099; 1938 : 5,985; 1939 : 6,570). — (b) Voertuigen van 2,500 kg. of minder sedert 1935. — (c) Waaronder 19,757 in 1939 en 21,624 in 1940 met meer dan een zitplaats. — (d) Voor 1940 niet inbegrepen de aan de Belgische administratieve rechtsmacht onttrokken gemeenten.

ACCIDENTS DE ROULAGE ET DE LA CIRCULATION.
VERKEERSONGEVALLEN.

249

(Source : Off. centr. de Statistique).

(Bron : Centr. Dienst v. d. Statistiek.)

PROVINCES.	Collisions. Aanrijdingen.				Accidents survenus sans collision. Ongevallen zonder aanrijding.				Total. Totaal.		PROVINCIES.
	Nombre Getal.	Victimes. Slachtoffers.			Nombre Getal.	Victimes. Slachtoffers.			des accidents. der ongevallen.	des victimes. der slachtoffers.	
		Tués Gedood	Blessés Verwond.	Tot.		Tués Gedood	Blessés Verwond.	Tot.			
1936											
Anvers	4,231	37	1,416	1,453	634	49	460	509	4,865	1,962	Antwerpen.
Brabant	10,869	77	2,716	2,793	2,392	49	1,844	1,893	13,261	4,686	Brabant.
Fl. occidentale	1,422	44	547	591	242	22	184	206	1,664	797	West-Vlaand.
Fl. orientale .	1,942	39	692	731	385	44	272	316	2,327	1,047	Oost-Vlaand.
Hainaut.....	1,531	40	556	596	458	39	344	383	1,989	979	Henegouwen.
Liège	2,267	50	941	991	754	45	653	698	3,021	1,689	Luik.
Limbourg ...	392	18	186	204	106	19	88	107	498	311	Limburg.
Luxembourg	180	7	104	111	106	13	74	87	286	198	Luxemburg.
Namur	524	16	236	252	160	17	135	152	684	404	Namen.
Le Royaume.	23,358	328	7,394	7,722	5,237	297	4,054	4,351	28,595	12,073	Het Rijk.
1937											
Anvers	4,709	28	1,402	1,430	695	44	543	587	5,404	2,017	Antwerpen.
Brabant	11,547	60	2,609	2,669	2,604	100	2,021	2,121	14,151	4,790	Brabant.
Fl. occidentale	1,559	47	576	623	245	24	156	180	1,804	803	West-Vlaand.
Fl. orientale .	2,070	46	660	706	350	28	210	238	2,420	944	Oost-Vlaand.
Hainaut.....	1,800	25	649	674	500	26	386	412	2,300	1,086	Henegouwen.
Liège	2,576	45	989	1,034	695	49	588	637	3,271	1,671	Luik.
Limbourg ...	425	26	184	210	96	20	72	92	521	302	Limburg.
Luxembourg	225	3	110	113	94	9	60	69	319	182	Luxemburg.
Namur	554	21	218	239	201	19	142	161	755	400	Namen.
Le Royaume	25,465	301	7,397	7,698	5,480	319	4,178	4,497	30,945	12,195	Het Rijk.
1938											
Anvers	4,975	38	1,555	1,593	733	41	592	633	5,708	2,226	Antwerpen.
Brabant	11,495	43	2,818	2,861	2,449	56	2,008	2,064	13,944	4,925	Brabant.
Fl. occidentale	1,539	48	618	666	272	33	197	230	1,811	896	West-Vlaand.
Fl. orientale .	2,074	52	714	766	360	39	256	295	2,434	1,061	Oost-Vlaand.
Hainaut.....	1,709	40	608	648	458	24	349	373	2,167	1,021	Henegouwen.
Liège	3,008	47	1,129	1,176	798	32	694	726	3,806	1,902	Luik.
Limbourg ...	464	18	148	166	120	13	76	89	584	255	Limburg.
Luxembourg	215	15	96	111	103	6	81	87	318	198	Luxemburg.
Namur	538	24	231	255	163	25	114	139	701	394	Namen.
Le Royaume.	26,017	325	7,917	8,242	5,456	269	4,367	4,636	31,473	12,878	Het Rijk.
1939											
Anvers	4,014	53	1,336	1,389	784	40	593	633	4,798	2,022	Antwerpen.
Brabant	9,708	63	2,727	2,790	2,266	81	1,796	1,877	11,974	4,667	Brabant.
Fl. occidentale	1,311	44	522	566	238	28	156	184	1,549	750	West-Vlaand.
Fl. orientale .	2,134	42	708	750	424	38	277	315	2,558	1,065	Oost-Vlaand.
Hainaut.....	1,452	24	501	525	407	22	291	313	1,859	838	Henegouwen.
Liège	2,900	53	1,019	1,072	802	47	661	708	3,702	1,780	Luik.
Limbourg ...	537	23	199	222	122	5	75	80	659	302	Limburg.
Luxembourg	215	15	98	113	100	18	62	80	315	193	Luxemburg.
Namur	499	20	213	233	159	21	112	133	658	366	Namen.
Le Royaume	22,770	337	7,323	7,660	5,302	300	4,023	4,323	28,072	11,983	Het Rijk.

PROVINCIES	Distributions d'eau et puits publics Waterleidingen en publieke waterputten	Egouts Riolen (a)	Cimetières Begraafplaatsen	Lazarets, pavillons pour contagieux et dispensaires d'hygiène (b) Lazaretten, paviljoenen voor besmettelijke ziekten en volksdispensaria (b)	Divers (citermes à purin, fosses à fumier, bains-douches, abreuvoirs, etc.) Diversen (aalputten, mestkullen, stortbaden, drenkplaatsen, enz.)	Tot.	PROVINCIES
A. Travaux subsidiés par l'État — Werken met Rijkssubsidie.							
Anvers	745,725	2,465,917	179,689	—	501,427	3,892,758	Antwerpen
Brabant	3,111,777	2,607,821	315,316	147,520	10,047,348	16,229,782	Brabant.
Flandre occidentale	281,494	211,685	—	—	—	493,179	West-Vlaanderen.
Flandre orientale	—	—	—	—	—	—	Oost-Vlaanderen.
Hainaut	366,718	28,756	39,832	—	—	435,306	Henegouwen.
Liège	165,284	350,568	113,210	—	—	629,062	Luik.
Limbourg	—	5,000	13,802	—	—	18,802	Limburg.
Luxembourg	40,019	—	24,194	—	—	64,213	Luxemburg.
Namur	69,924	19,252	241	—	—	89,417	Namen.
Total	4,780,941	5,688,999	686,284	147,520	10,548,775	21,852,519	Totaal.
Fonds communaux	4,780,941	5,688,999	686,284	147,520	10,548,775	21,852,519	Gemeentefondsen.
Fonds provinciaux	—	—	—	—	—	—	Provinciale fondsen.
B. Travaux non subsidiés par l'État. — Werken zonder Rijkssubsidie.							
Anvers	5,961,873	7,041,555	—	—	594,200	13,597,628	Antwerpen.
Brabant	10,652,006	8,785,270	191,274	—	443,969	20,072,519	Brabant.
Flandre occidentale	9,721,564	4,021,395	—	—	—	13,742,959	West-Vlaanderen.
Flandre orientale	—	1,406,034	—	49,021	—	1,455,055	Oost-Vlaanderen.
Hainaut	3,158,746	7,585,529	305,418	—	—	11,049,693	Henegouwen.
Liège	8,340,893	8,207,695	623,594	—	—	17,172,182	Luik.
Limbourg	250,285	1,107,503	—	—	—	1,357,788	Limburg.
Luxembourg	4,600,695	1,911,485	—	—	—	6,512,180	Luxemburg.
Namur	5,789,956	1,081,448	29,272	—	—	6,900,676	Namen.
Total	48,476,018	41,147,914	1,149,558	49,021	1,038,169	91,860,680	Totaal.
Fonds communaux	18,057,812	14,178,562	238,020	49,021	609,366	33,132,781	Gemeentefondsen.
Fonds provinciaux	5,464,764	1,500,782	20,517	—	56,660	7,042,723	Provinciale fondsen.
Fonds de l'État	24,953,442	25,468,570	891,021	—	372,143	51,685,176	Rijksfondsen.

LONGUEUR (m. cts) DES TRAVAUX DE CANALISATION D'EAU POTABLE ET D'EGOUTS (c)
LENGTE (IN LOOPENDE M.) DER DRINKWATERLEIDINGS- EN RIOOLWERKEN (c.)

A. Travaux subsidiés par l'État. — B. Travaux non subsidiés.

A. Werken met Rijkssubsidie. — B. Werken zonder Rijkssubsidie.

Spécifications. Opsomming.	Antwerpen Anvers	Brabant	West-Vlaanderen Flandre occidentale	Oost-Vlaanderen Flandre orientale	Hainaut Henegouwen	Liège Luik	Limbourg Limburg	Luxembourg Luxemburg	Namur Namen	Le Royaume Het Rijk
1936										
Conduites d'eau potable { A. Drinkwaterleidingen } B.	— 23,995	56,115 1,590	8,876 1,159	—	51,761 932	74,542 362	—	32,540 772	65,159 1,047	288,993 29,857
	23,995	57,705	10,035	—	52,693	74,904	—	33,312	66,206	318,850
Canalisation d'égouts { A. Rioleeringen } B.	8,497 7,034	12,342 890	4,258 1,339	812	10,342 350	7,255 740	535 370	6,646	15,789	66,476 10,729
	15,531	13,232	5,597	812	10,692	8,001	905	6,646	15,789	77,205
1937										
Conduites d'eau potable { A. Drinkwaterleidingen } B.	26,364 27,235	86,632 16,598	133,630 809	—	48,358 360	53,355 2,425	—	51,237 830	92,090 309	491,666 48,566
	53,599	103,230	134,439	—	48,718	55,780	—	52,067	92,399	540,232
Canalisations d'égouts { A. Rioleeringen } B.	13,548 26,072	6,948 8,238	28,028 2,261	7,901	20,486 1,412	14,461 1,682	553 146	17,924	6,569	116,418 39,811
	39,620	15,186	30,289	7,901	21,898	16,143	699	17,924	6,569	156,229

N. B. Le tableau indique les dépenses réellement effectuées pour les travaux exécutés au cours de l'année ou durant les exercices antérieurs. Les communes, les provinces et l'État payent généralement leur part dans le coût des travaux d'hygiène par acomptes successifs au fur et à mesure de l'avancement des entreprises. Les sommes figurant au tableau comme dépenses communales, provinciales ou de l'État ne se rapportent donc pas nécessairement aux mêmes entreprises.

(a) Non compris les subsides pour la construction des égouts établis sous la grande voirie accordés par le Ministère des Travaux Publics. — (b) Non compris les subventions allouées par le Ministère de la Justice. — (c) Les chiffres donnés se rapportent aux années de l'approbation des décomptes. Ils ne comprennent pas les raccordements privés.

N. B. — De tabel vermeldt de werkelijke uitgaven voor de in den loop van het jaar of tijdens de vorige dienstjaren uitgevoerde werken. De gemeenten, de provincies en het Rijk betalen doorgaans hun aandeel in de kosten der gezondheidswerken door achtereenvolgende voorschotten naarmate van de vordering der ondernemingen. De in de tabel als gemeentelijke, provinciale of Rijksuitgaven vermeldde cijfers hebben dus niet noodzakelijk betrekking op dezelfde ondernemingen.

(a) De door het Ministerie van Openbare Werken verleende subsidies voor het aanleggen van riolen onder de groote wegen niet inbegrepen. — (b) De door het Ministerie van Justitie verleende subsidies niet inbegrepen. — (c) De cijfers hebben betrekking op de jaren van goedkeuring der rekeningen. De particuliere aansluitingen zijn er niet inbegrepen.

VOIES NAVIGABLES — BEVAARBARE WATERWEGEN

SITUATION AU 31 DÉCEMBRE 1936 — TOESTAND OP 31 DECEMBER 1936

(Source : Adm. des Ponts et Chaussées.)

(Bron : Beh. van Bruggen en Wegen.)

Voies navigables Bevaarbare waterwegen		Longueur (mètres) Lengte (meters)	Mouillage Diepte	Écluses Sluizen	Voies navigables Bevaarbare waterwegen		Longueur (mètres) Lengte (meters)	Mouillage (mètres) Diepte (meters)	Écluses Sluizen
Canal Albert. — Albert-Kanaal :					Ghisteltes (can.) - Gistel (kan.)	1,340	1.25-1.50	—	
Section Liège-Wandre (Sectie Luik-Wandre)		2,757	2.70-4.00	1	Haine-Hene	22,414	—	—	
Sect. (Sectie) Haccourt-Briegden		16,156	2.70-9.70	—	Handzame (can.) (kan.)	12,565	0.70-1.20	—	
Section Herentals-Bassin Asia					Jonction (Verb.) Briegden-Neerharen	5,121	2.75-3.75	2	
Sectie Herentals-Asiadok		30,930	2.30-4.00	1	Jonction Meuse-Escaut (can.) - Verbindingskanaal Maas-Schelde	55,803	2.75-3.00	10	
Amblève		10,984	0.25-0.70	—	Langeleede (can.) (kan.)	5,173	1.10-1.40	—	
Blankenberge (can.) (kan.)		12,132	0.65-1.80	1	Lesse	33,013	0.20-0.60	—	
Blaton-Ath (Aat)		21,593	2.10	21	Liège-Maastricht (partie belge du can) Luik-Maastricht (Belgisch gedeelte van het kanaal)	14,808	2.50-2.80	2	
Bossuit-Courtrai (Kortrijk)(can.-kan.)		15,357	2.20	11	Lieve (can. prov.) Lieve (prov. kan.)	10,645	0.95-1.25	1	
Bourgogne (can.) Burgondië (kan.)		1,620	1.25-1.50	—	Loo (can.) (kan.)	14,329	1.80	1	
Bruges-l'Ecluse (part. belge du can.)					Louvain à la Dyle (can.) Leuven naar de Dijle (kan.)	30,943	3.60	5	
Brugge-Sluis (Belg. ged. van het kan.)		13,600	2.30-2.50	—	Lys- } Branche princip. - Hoofdarm	108,461	2.10-2.40	6	
Brugge-Zeebrugge (canal maritime)		12,000	8.00	2	Leie } Branche secondaire à Gand				
Brux.-Bruss. (Bruxelles-Pet. Willebroeck)					Bijarm te Gent	2,441	2.10	—	
Rupel (Brussel-Klein Willebroeck. (can.-kan.) (Brux. (Brussel)-Wintham		28,090	6.50	3	Lys (can. de dérivation). Leie (afleidingskanaal)	27,455	2.20-2.50	2	
Callebeel		31,560	—	—	Maestricht-Bois-le-Duc (part. belge du can.) Maastricht-'s Hertogenbosch (Belg. ged. van het kan.)	44,647	2.50-3.00	2	
Centre (can.) Centrum (kan.)		20,919	2.10-2.40	6(a)	Martje (can.) Martjevaart	3,080	0.50-0.70	—	
Charleroi- } Branche princip. Hoofd- arm		73,622	2.40-3.00	37	Parties canalis. Gekanaliseerde gedeelten	123,888	2.10-2.75	21	
Bruxelles (can.) Embr. de Dampremy - Brussel (kan.) Vertak. n. Dampremy. (kan.) Embr. du Centre - Vertak. van het Centrum		16,010	2.40	—	Meuse part. belge } Partie non canal. (belge et mitoyenne). Niet Belg. ged. } gekan. gedeelte (Belg. en gemeensch.)	63,255	0.50-2.10	—	
Can. communaux } Liève (Lieve)		1,970	1.82-2.12	—	Moerdijk (can.) Moerdijkkanaal	8,437	1.25-1.50	—	
Gemeentekanaalen van Gent } Le Marais (Meerhem)		401	id.	—	Moervaart	21,113	1.40-1.70	1	
		541	id.	—	Mons-Condé (part. belge). Bergen-Condé (Belg. gedeelte)	20,185	2.10-2.40	5	
		1,625	5.70	—	Grande Nèthe - Groot-Nethe	44,292	0.40-2.80	7	
		33,209	1.00-1.20	1	Nèthe inférieure - Beneden-Nethe	15,070	0.45-4.40	—	
Démér. — Demer					Petite Canalisée - Gekanaliseerde.	6,005	1.35	2	
Dendre } Branche principale - Hoofdarm		65,324	2.10-2.30	13	Nèthe } Branche principale				
Gekanal. } Bras industriel. Nijverheidsarm		710	2.10	—	Kleine } Hoofdarm	6,025	0.40-1.35	—	
Dender		23,560	1.55-6.00	—	Nethe } Bras second. et dérivation				
Durme		28,515	1.50-5.75	2	Bijarm en affleiding	3,252	0.35-2.69	1	
Dyle - Dijle		1,713	2.00-2.20	—	Nieuport-Dunkerque (part. belge)	18,714	1.80-1.90	2	
Eekloo (can.) (kan.)					Nieuwpoort-Duinckerke (Belg. ged.)	715	1.20-1.50	—	
Can. d'embranchement vers } le camp de Beverloo		14,800	2.60-2.70	—	Oudenburg (can.) (kan.)	23,400	0.15-0.65	—	
Vertakkingskanaal naar } Hasselt		39,150	2.30	1	Partie flottable. Vlotbaar ged.	94,700	0.30-0.90	—	
		25,980	2.50	—	Partie navigable. Bevaarb. ged.	9,139	1.20	5	
Haut Escaut - Boven Schelde		92,978	2.50-2.75	6	Ourthe } Partie canal. } Esneux-Chênée				
Dérivation du Strop à Gand - Affleiding van het Strop te Gent		1,671	2.25-2.55	1	Gekan. gedeel. } Chênée-Liège				
Reep, à Gand, te Gent		520	2.20	—	(Luik)	2,698	2.10	2	
Bas-Escaut, à Gand - Beneden-Schelde, te Gent		2,197	2.75	1	Plasschendaele-Nieuport (Nieuwpoort)	20,979	2.00-2.20	2	
Can. de la Pêcherie, à Gand - Visscherij-kanaal, te Gent		1,234	2.50	—	Pommerœul-Antoing	25,168	2.40	13	
Branche de Pauw, à Gand-Arm de Pauw, te Gent		391	2.50	1	Raccordement du Canal Albert à Herentals				
Escaut maritime - Zee-Schelde		107,428	2.00-12.40	—	Verbinding Albertkanaal te Herentals	4,170	3.00	1	
Bras secondaire - Bijarm		8,050	1.30-3.20	—	Raccordement à Gand (can. de) Verbindingskan. te Gent	2,099	2.70-3.00	1	
Espierres (can.) - Spierevaart		8,403	2.00	3	Roulers à la Lys (can. de). Roeselare naar de Leie (kan.)	16,585	2.50	2	
Furnes (Veurne) - Ambacht (can.-kan.)		85,290	0.75-2.00	5	Rupel	11,980	1.35-7.15	—	
Furnes-Bergues (part. belge du can.)					Sambre (part. belge can.) Samber (Belg gekan. ged.)	93,415	2.10	22	
Veurne-Berghen (Belg. ged. van 't kan.)		11,028	0.75-1.00	1	Semois	79,713	0.40-0.60	—	
Gand-Ostende } Gand (Gent)-Halfmijlhuis		65,520	2.20-4.40	5	Senne inférieure. Beneden-Senne (c)	26,471	0.50-4.65	—	
Gent-Ostende } principale } Halfmijlhuis		2,229	6.50	—	Stekene (can.) (kan.)	5,012	1.10-1.55	—	
					Turnhout-Anvers (Antw.) (can.-kan.)	37,332	2.41-2.72	10	
					Visé-Haccourt (can.) (kan.)	866	2.70-3.25	1	
					Ypres à la Lys. Ieper naar de Leie (b)	15,550	2.10	14	
Gand-Gent- } Branche princip. (part. belge) - Hoofdarm (Belgisch gedeelte). } Bras secondaires - Bijarmen		17,495	5.70-8.20	—	Yser - IJzer	15,287	2.10-3.75	2	
		4,340	2.30-6.00	—	Zarren (can.) (kan.)	41,170	1.30-1.90	1	
Canal de raccord - canal Albert-Meuse					Zuidleede (can.) (kan.)	2,760	0.70-1.30	—	
Verbindingskan. - Albertkanaal-Maas		708	3.80-4.00	1		12,733	0.50-1.15	—	

(a) en plus quatre ascenseurs. — (b) Canal détruit pendant la guerre et non reconstruit. — (c) Partie navigable : 6,773 mètres. (a) benevens vier liften. — (b) Kanaal verwoest gedurende den oorlog en niet hersteld. — (c) Bevaarbaar gedeelte : 6,773 meters.

(Source : Admin. des Ponts et Chaussées.)

VOIES NAVIGABLES.		Longueur Lengte Kilom.	Tonnages kilométriques (a)			
			Combustibles minéraux solides	Combustibles liquides Vloeibare brand- stoffen	Industrie métallurgique (minerais) Erts- nijverheid	Industrie métallurgique (produits finis ou mi-finis) Meta-lnijver- heid (afgewerkte of half-afgew. prod.)
			Vaste minerale brandstoffen			
A. — NAVIGATION PAR BATEAUX D'INTERIEUR (b)						
Bassin de l'Escaut maritime	Escaut maritime	107.8	199,775,159	17,583,516	63,392,358	49,072,775
	Rupel	12.0	9,907,233	614,753	1,516,346	1,139,080
	Canal de Louvain à la Dyle	30.0	1,863,307	322,854	69,124	20,548
	Autres voies navigables	208.7	1,117,576	14,124	168,106	21,477
	Total	358.5	212,663,275	18,535,247	65,145,934	50,253,880
Canaux de la Campine	Canal Albert-Monsin-Briegden	2.8	7,490,406	143,368	1,424,087	1,557,486
	» Contourn. de Maestricht	15.6	28,544,700	803,135	6,930,690	4,615,370
	» Albert-Herentals-Anvers	30.0	37,392,628	1,542,753	19,593,805	15,703,993
	» de jonction Albert-Herentals	4.2	4,875,917	198,614	2,672,099	2,136,439
	» de Lanaye à Maestricht	20.3	49,456,777	744,594	7,515,379	8,775,081
	» Maestricht-Bois-le-Duc	43.7	96,344,949	1,972,777	17,296,906	13,935,818
	» de Bocholt à Herentals	55.7	75,736,592	2,678,874	33,318,698	16,865,733
	» d'embranch. vers Beverloo	14.8	394,989	—	1,698,989	79,850
	» » Hasselt	39.2	11,312,815	336,291	1,186,665	82,594
	» » Turnhout	26.0	10,181,930	333,944	1,659,664	1,837,937
» Turnhout-Anvers	37.3	14,438,668	556,456	2,714,144	2,731,636	
Total	289.6	336,170,371	9,310,806	96,011,126	68,321,937	
Canaux houillers	Canal Charleroi-Bruxelles	73.1	71,052,717	605,269	3,779,511	4,011,486
	» » » embranchement	14.8	9,742,524	52,982	1,151,416	540,361
	» Bruxelles au Rupel	31.5	63,567,956	4,063,034	9,650,795	9,523,329
Total	119.4	144,363,197	4,721,285	14,581,722	14,075,176	
Meuse et Sambre	Meuse canalisée	113.7	137,900,035	262,158	13,065,268	11,498,755
	Sambre	93.4	61,565,590	6,820	2,186,947	6,431,304
	Autres voies navigables	39.2	552,495	3,588	—	72,856
Total	246.3	200,018,120	272,566	15,252,215	18,002,915	
Bassin du Haut- Escaut	Haut-Escaut	92.2	134,800,649	1,704,843	12,788,439	7,881,997
	Canal Gand-Terneuzen	17.5	36,433,880	1,206,809	9,585,115	1,593,024
	» de Gand à Bruges	47.0	43,057,505	2,094,138	3,123,527	906,688
	Lys	108.5	23,091,750	350,658	4,834,521	578,092
	Canal de dérivation de la Lys	27.4	5,462,260	151,167	890,033	193,534
	Dendre canalisée	65.5	4,953,355	19,824	49,525	59,646
Autres voies navigables	64.0	10,871,886	554,488	1,488,101	936,888	
Total	422.1	259,271,285	6,081,927	32,759,261	12,149,869	
Centre et Borinage	Canal du Centre	20.9	18,947,059	99,586	1,610,412	573,785
	» de Mons à Condé	20.2	18,867,172	155,077	1,580,255	566,395
	» de Blaton à Ath	21.6	1,669,702	3,888	3,283	15,206
	» Pommerœul à Antoing	25.2	16,071,206	223,826	871,997	363,676
Total	87.9	55,555,139	482,377	4,065,947	1,519,062	
Yser et Côte	Canal de Plasschendale à Nieuport	21.0	4,626,285	36,609	150,679	243,537
	» Bruges-Ostende	20.8	10,626,614	1,244,511	214,799	195,945
	Autres voies navigables	126.3	5,383,838	43,292	197,567	218,493
Total	168.1	20,636,737	1,324,412	563,045	657,975	
Total général	1,691.9	1,228,678,124	40,728,620	228,379,250	164,980,814	
B. — NAVIGATION PAR NAVIRES DE MER						
Canal de Bruxelles au Rupel	31.5	9,032,897	—	1,484,859	58,065	
» de Bruges à Zeebrugge	12.0	1,366,972	401,803	247,416	—	
» de Bruges à Ostende	20.8	5,213	1,249	—	—	
» de Gand à Terneuzen	17.5	6,883,887	3,785,180	6,407,100	4,772,739	
» de Louvain à la Dyle	30.0	—	—	—	—	
Total	111.8	17,288,969	4,188,232	8,139,375	4,830,804	

(a) Le tonnage kilométrique est égal au produit du tonnage absolu par la distance kilométrique parcourue. — (b) Abstraction faite de tout mouvement maritime. — (c) Le tonnage absolu est indiqué en tonnes Moorsom (2 mètres cubes 830). Ce tonnage représente la capacité des navires.

Kilometerinhoud.				BEVAARBARE WATERWEGEN.
Matériaux de construction et minéraux Bouwen delfstoffen	Industrie céramique et verrerie Aardewerk- en glas- industrie	Bois Hout	Céréales Granen	
A. — BINNENSCHIEPVAART. (b)				
90,077,128 5,978,928 1,753,980 1,055,044	63,400,359 5,416,701 2,326,831 663,388	11,957,452 224,986 103,444 62,236	89,505,975 5,680,965 8,072,266 832,415	Zeeschelde Rupel Kanaal Leuven naar de Dijle Andere bevaarbare waterwegen } Stroomgebied der Zeeschelde
98,865,080	71,807,342	12,348,238	104,091,621	Totaal.
3,435,455 10,563,371	378,982 2,664,353	46,788 152,164	226,286 1,920,990	Albertkanaal-Monsin-Briegden Omleidingskanaal Maestricht } Kanalen van de Kempen
10,743,026 1,217,921 21,381,279 36,630,349 35,449,204 563,710 7,089,626 10,589,756 9,596,745	18,388,886 2,393,186 2,267,318 13,465,267 23,616,790 248,168 5,144,961 7,732,402 8,185,380	2,012,579 263,600 322,459 1,186,373 2,529,435 4,166 766,990 363,480 650,850	5,911,893 652,185 1,452,734 4,905,542 7,599,937 — 2,295,720 1,415,206 2,574,126	Totaal.
147,260,442	84,465,693	8,298,884	28,954,619	Totaal.
26,555,415 5,504,559 28,879,101	8,851,125 932,514 14,433,869	1,105,392 77,969 1,353,697	5,044,084 271,678 9,909,485	Kanaal Charleroi-Brussel " " " vertakkingen Kanaal Brussel naar den Rupel } Kolen- afvoerkanaalen
60,939,075	24,217,508	2,537,058	15,225,247	Totaal.
45,102,883 12,826,583 448,017	8,104,268 3,241,448 —	3,696,394 2,191,243 687	1,697,749 278,040 40,716	Gekanaliseerde Maas Samber Andere bevaarbare waterwegen } Maas en Samber
58,377,483	11,345,716	5,888,324	2,016,505	Totaal.
72,748,963 19,768,041 21,427,570 4,348,695 1,139,463 9,500,880 4,299,224	8,756,687 1,541,927 6,221,943 4,639,942 1,656,484 1,004,810 1,365,019	3,292,127 492,629 2,432,432 663,719 195,708 147,494 540,464	7,630,504 632,996 9,907,293 4,986,707 3,192,161 4,857,407 3,932,289	Boven-Schelde Kanaal Gent-Terneuzen " van Gent-Brugge Leie Aflleidingskanaal der Leie Gekanaliseerde Dender Andere bevaarbare waterwegen } Stroomgebied der Boven- Schelde
133,232,836	25,186,812	7,764,573	35,139,357	Totaal.
9,862,957 7,086,766 4,433,854 5,721,666	1,535,607 1,089,095 102,968 979,666	179,217 240,438 65,902 185,027	200,725 140,227 66,852 150,745	Centrum-kanaal Kanaal van Bergen-Condé " " Blaton-Ath " " Pommerœul-Antoing } Centrum en Borinage
27,105,243	3,707,336	670,584	558,549	Totaal.
2,054,126 3,673,497 1,254,129	275,080 786,912 491,323	52,337 773,113 77,604	1,369,786 1,264,953 1,625,868	Kanaal Plasschandaale-Nieuwpoort " Brugge-Oostende Andere bevaarbare waterwegen } Stroomgebied van den IJzer en Kust
6,981,752	1,553,315	903,054	4,260,607	Totaal.
532,761,911	222,283,722	38,410,715	190,246,505	eAlnœuæg totaal.
B. — ZEESCHIEPVAART.				
1,541,719 513,180 50,000 887,040 —	315,335 14,256 — 129,972 —	2,330,579 456,034 1,162 4,407,252 —	— 2,365 — — —	Kanaal Brussel naar den Rupel. " Brugge-Zeebrugge. " Brugge-Oostende. " Gent-Terneuzen. " Leuven-Dijle.
2,992,539	459,563	7,195,027	2,365	Totaal.

(a) De kilometer-inhoud is gelijk aan den absoluten inhoud vermenigvuldigd met den afgelegden afstand in kilometers. — (b) Binnenschepen alleen, buiten alle zeevaartbeweging. — (c) De absolute inhoud staat aangeduid in Moorsom-tonnen (2 kubiekmeter 83 d.) Deze tonnenmaat duidt het laadvermogen der schepen aan.

(Source : Admin. des Ponts et Chaussées.)

VOIES NAVIGABLES.		Lon- gueur Lengte Kilom.	Tonnages kilométriques (a) - Kilometer-inhoud (a)			
			Produits agri- coles (naturels et industriels, sauf les céréales). Landbouwpro- ducten (natuurl. en industriele behoudens de granen).	Produits in- dustriels (tous les produits) Industriele producten (alle prod.)	Cendres et engrais Asch en mest	Marchandises diverses et non dénomées Allerlei onomschreve ⁿ goederen
A. — NAVIGATION PAR BATEAUX D'INTERIEUR (b)						
Bassin de l'Escaut maritime	Escaut maritime	107.8	37,276,131	55,586,375	25,109,550	115,775,871
	Rupel	12.0	1,484,490	1,621,955	2,513,762	1,956,817
	Canal de Louvain à la Dyle	30.0	2,497,582	714,005	824,935	879,841
	Autres voies navigables	208.7	714,998	248,088	322,637	934,569
Total		358.5	41.973.201	58.170.123	28.770.884	119.547.098
Canaux de la Campine	Canal Albert-Monsin-Briegden	2.8	62,553	597,499	1,532,165	275,142
	» Contour de Maestricht	15.6	273,524	1,886,314	3,596,241	1,329,117
	» Albert-Herentals-Anvers	30.0	1,404,034	6,681,446	5,812,143	5,123,008
	» de jonction Albert-Herentals de Lanaye à Maestricht	4.2	38,103	844,309	777,063	608,135
	» Maestricht-Bois-le-Duc	20.3	420,223	3,352,896	8,619,357	1,539,624
	» de Bocholt à Herentals	43.7	976,439	5,624,662	10,279,373	4,294,257
	» d'embranch. vers Beverloo	55.7	931,224	10,875,993	10,294,644	6,837,352
	» » Hasselt	14.8	741	382,386	34,958	13,783
	» » Turnhout	39.2	580,120	2,209,052	1,026,167	2,538,853
	» Turnhout-Anvers	26.0	512,762	1,977,177	819,520	785,384
Total		289.6	6.012.037	37.228.923	44.112.391	26.314.136
Canaux houillers	Canal Charleroi-Bruxelles	73.1	402,692	4,778,311	4,262,881	973,013
	» » » embranch » Bruxelles au Rupel	14.8	19,077	343,450	52,764	18,553
		31.5	1,830,905	8,422,214	5,791,902	10,592,561
Total		119.4	2.252.674	13.543.975	10.107.547	11.584.127
Meuse et Sambre	Meuse canalisée	113.7	1,061,197	14,877,323	9,254,123	812,280
	Sambre	93.4	48,280	7,260,942	6,394,269	72,396
	Autres voies navigables	39.2	18,561	1,404	16,463	529,125
Total		246.3	1.128.038	22.139.669	15.664.855	1.413.801
Bassin du Haut- Escaut	Haut-Escaut	92.2	10,471,060	23,936,081	14,478,777	2,950,328
	Canal Gand-Terneuzen	17.5	3,627,535	5,517,978	9,343,123	1,691,298
	» de Gand à Bruges	47.0	6,573,935	3,609,232	5,019,628	6,018,643
	Lys	108.5	7,857,248	2,849,887	6,182,644	5,077,578
	Canal de dérivation de la Lys	27.4	2,805,471	613,570	1,334,296	1,974,530
	Dendre canalisée	65.5	1,244,359	205,478	101,774	2,700,973
Total		422.1	35.956.443	38.481.097	37.866.249	23.760.698
Centre et Borinage	Canal du Centre	20.9	35,703	738,555	217,799	37,624
	» de Mons à Condé	20.2	18,026	691,672	316,998	84,967
	» de Blaton à Ath	21.6	81,108	16,200	86,854	10,433
	» Pommerœul à Antoing	25.2	24,237	531,090	820,821	126,369
Total		87.9	159.074	1.977.517	1.442.472	259.393
Yser et Côte	Canal de Plassendale à Nieuport	21.0	1,505,951	197,127	604,064	511,902
	» Bruges-Ostende	20.8	1,263,394	512,901	942,922	1,243,180
	Autres voies navigables	126.3	1,555,040	483,620	741,523	794,273
Total		168.1	4.324.385	1.193.648	2.288.509	2.549.355
Total général		1.691.9	91.805.852	172.734.952	140.252.997	185.428.608
B. — NAVIGATION PAR NAVIRES DE MER						
Canal de Bruxelles au Rupel	31.5	—	225,270	1,936,060	3,687,973	
» de Bruges à Zeebrugge	12.0	—	51,099	94,138	295,022	
» de Bruges à Ostende	20.8	—	—	317	10,655	
» de Gand à Terneuzen	17.5	2,146,585	3,132,832	4,933,862	13,246,082	
» de Louvain à la Dyle	30.0	—	—	—	—	
Total		111.8	2.146.585	3.409.201	6.964.377	17.239.732

(a) Le tonnage kilométrique est égal au produit du tonnage absolu par la distance kilométrique parcourue. — (b) Abstraction faite de tout mouvement maritime. — (c) Le tonnage absolu est indiqué en tonnes Moorsom (2 mètres cubes 830). Ce tonnage représente la capacité des navires. — (d) Une grande partie des marchandises en circulation empruntant plusieurs voies navigables qui se relient entre elles, il n'est pas possible de totaliser les chiffres de cette colonne sans grossir le tonnage réel des marchandises qui ont circulé sur le réseau des voies navigables.

Totaux — Totalen	Tonnage brut Bruto tonnemaat	Mouvement à la frontière (Tonnes) Grensverkeer (Tonnen)		BEVAARBARE WATERWEGEN.	
		A l'entrée Binnen- gekomen.	A la sortie Uitgegaan		
A. — BINNENSCHIEPVAART (b).					
818,512,649	23,574,230	8,840,002	5,986,819	Zeeschelde	} Stroomgebied der Zeeschelde
38,055,179	7,823,853	—	—	Rupel	
19,449,227	786,742	—	—	Kanaal Leuven naar de Dijle	
6,154,868	—	—	Andere bevaarbare waterwegen	
882,171,923	—	8,840,002	5,986,819	Totaal.	
17,170,217	6,176,172	—	—	Albertkanaal-Monsin-Briegden	}
63,259,969	4,192,190	—	—	Omleidingskanaal Maastricht	
130,310,194	6,375,163	—	—	Albertkanaal-Herentals-Antwerpen	} Kanalen
16,677,571	3,971,371	—	—	Verbindings-Albertkanaal-Herentals	
105,847,721	7,138,279	1,095,130	1,642,588	Kanaal Ternaaien-Maastricht	} van
206,912,712	6,444,706	2,087,750	887,615	Zuidwillemsvaart	
226,734,476	6,493,062	—	—	Kanaal Bocholt-Herenthals	} de
3,421,740	640,578	—	—	Vertakkingskanaal Beverloo	
34,569,854	1,682,095	—	—	» Hasselt	} Kempen
38,209,162	1,777,377	—	—	» Turnhout	
49,347,749	1,713,267	—	—	Kanaal Turnhout-Antwerpen	
892,461,365	—	3,182,880	2,530,203	Totaal.	
131,421,896	3,723,366	—	—	Kanaal Charleroi-Brussel	} Kolen- afvoerkanalen
18,707,847	2,238,753	—	—	» » » vertakkingen	
168,018,848	6,958,249	—	—	» Brussel naar den Rupel	
318,148,591	—	—	—	Totaal.	
247,332,433	7,764,519	329,394	920,310	Gekanaliseerde Maas	} Maas en Samber
102,503,862	3,976,853	84,581	575,054	Samber	
1,683,912	—	—	Andere bevaarbare waterwegen	
351,520,207	—	413,975	1,495,364	Totaal.	
301,440,455	4,580,878	415,204	1,484,608	Boven-Schelde	} Stroomgebied der Boven-Schelde
91,434,353	7,934,893	3,798,839	1,486,394	Kanaal Gent-Terneuzen	
110,992,534	5,463,519	—	—	» van Gent-Brugge	
65,461,441	6,230,725	331,942	405,371	Leie	
19,608,677	1,405,485	—	—	Afleidingskanaal der Leie	
24,845,525	1,044,622	—	—	Gekanaliseerde Dender	
33,867,422	40,882	210,024	Andere bevaarbare waterwegen	
647,650,407	—	4,586,867	3,586,397	Totaal.	
34,039,029	2,106,470	—	—	Centrumkanaal	} Centrum en Borinage
30,837,088	2,195,436	131,999	801,979	Kanaal van Bergen-Condé	
6,556,250	382,150	—	—	» » Blaton-Ath	
26,070,326	1,305,947	—	—	» » Pommerœul Antoing	
97,502,693	—	131,999	801,979	Totaal.	
11,627,483	626,813	—	—	Kanaal Plasschendaele-Nieuwpoort	} Stroomgebied van den IJzer en Kust
22,742,741	1,788,436	—	—	» Brugge-Oostende	
12,956,660	57,056	205,675	Andere bevaarbare waterwegen	
47,326,884	—	57,056	205,675	Totaal.	
3,236,692,070	(d)	17,212,779	14,606,437	Algemeen totaal.	
B. — ZEESCHIEPVAART.					
20,612,757	835,627	—	—	Kanaal Brussel naar den Rupel	}
3,442,885	1,085,254	675,010	409,665	» Brugge-Zeebrugge.	
68,596	20,787	2,172	2,632	» Brugge-Oostende.	
50,732,531	2,899,002	1,938,473	960,529	» Gent-Terneuzen.	
—	—	—	—	» Leuven-Dijle.	
74,856,769	(d)	2,615,655	1,372,826	Totaal.	

(a) De kilometer-inhoud is gelijk aan den absoluten inhoud vermenigvuldigd met den afstand in kilometers. — (b) Buiten alle zeevaartbeweging. — (c) De absolute inhoud staat aangeduid in Moorsom-tonnen (2 kubiekmeter 83 d.) Deze tonnenmaat duidt het laadvermogen der schepen aan. — (d) Daar een groot deel der goederen, die vervoerd worden, verscheidene met elkaar verbonden waterwegen volgen, is het niet mogelijk de cijfers uit deze kolom samen te tellen, zonder het werkelijk tonnage der goederen, die op het waterwegennet vervoerd werden, te overdrijven.

(Source : Admin. des Ponts et Chaussées.)

VOIES NAVIGABLES.		Longueur Lengte Kilom.	Tonnages kilométriques (a)			
			Combustibles minéraux solides	Combustibles liquides Vloeibare brand- stoffen	Industrie métallurgique (minerais) Erts- nijverheid	Industrie métallurgique (produits finis ou mi-finis) Metaalnijver- heid (afgewerkte of half-afgew. prod.)
			Vaste minerale brandstoffen			
A. — NAVIGATION PAR BATEAUX D'INTERIEUR (b)						
Bassin de l'Escaut maritime	Escaut maritime	107.8	157,123,355	18,444,136	56,630,442	39,606,149
	Rupel	12.0	8,668,169	502,605	1,297,814	666,051
	Canal de Louvain à la Dyle	30.0	1,942,009	276,628	29,200	45,389
	Autres voies navigables	208.7	1,309,895	14,984	131,732	20,384
	Total	358.5	169,043,428	19,238,353	58,089,278	40,337,973
Canaux de la Campine	Canal Albert-Monsin-Briegden	27.7	56,680,904	1,496,912	14,016,598	8,077,385
	» Albert-Briegden-Neerharen	5.0	7,098,627	270,396	2,169,535	714,247
	» Albert-Hasselt-Kwaadmechel	23.2	2,830,215	191,070	37,886	25,524
	» Albert-Herentals-Anvers	30.0	32,243,889	1,298,581	18,524,259	8,932,193
	» de jonction Albert-Herentals de Lanaye à Maestricht	4.2	4,011,074	154,611	2,430,280	1,144,660
	» de Lanaye à Maestricht	3.0	2,397,907	1,111	261,993	534,585
	» Maestricht-Bois-le-Duc	43.7	80,261,347	1,950,220	17,224,125	6,329,242
	» de Bocholt à Herentals	55.7	71,597,374	2,477,645	31,899,048	8,792,982
	» d'embranch. vers Beverloo	14.8	374,834	—	1,461,352	77,930
	» » Hasselt	16.0	7,126,934	132,528	892,183	46,472
Canaux houillers	» » Turnhout	26.0	15,026,253	677,016	4,186,301	2,844,473
	» Turnhout-Anvers	37.3	20,449,747	1,000,315	6,323,311	4,156,718
	Total	286.6	300,099,105	9,650,405	99,426,871	41,676,411
Canaux houillers	Canal Charleroi-Bruxelles	72.6	68,017,869	567,822	4,704,414	4,332,580
	» » » embranch » Bruxelles au Rupel	14.8	8,622,519	13,907	938,841	729,807
	» Bruxelles au Rupel	31.5	53,007,173	3,431,883	9,107,278	5,496,153
Total	118.9	129,647,561	4,013,612	14,750,533	10,558,540	
Meuse et Sambre	Meuse canalisée	113.7	155,099,947	280,487	13,572,110	8,841,347
	Sambre	93.4	65,347,234	29,241	4,214,393	4,803,179
	Autres voies navigables	39.2	767,607	10,856	1,491	36,942
Total	246.3	221,214,788	320,584	17,787,994	13,681,468	
Bassin du Haut- Escaut	Haut-Escaut	92.2	98,238,390	1,554,120	10,909,710	13,574,080
	Canal Gand-Terneuzen	17.5	23,070,205	1,243,239	9,518,798	1,148,273
	» de Gand à Bruges	47.0	30,332,701	2,698,853	2,693,958	845,222
	Lys	108.5	20,275,896	370,878	1,919,393	347,566
	Canal de dérivation de la Lys	27.4	3,704,195	166,140	348,241	106,134
	Dendre canalisée	65.5	4,399,799	29,950	42,000	11,592
Autres voies navigables	64.0	8,735,691	533,278	1,121,130	780,238	
Total	422.1	188,756,877	6,596,458	26,553,230	16,813,105	
Centre et Borinage	Canal du Centre	20.9	19,630,302	27,472	1,409,386	647,434
	» de Mons à Condé	20.2	23,765,830	168,967	1,225,959	568,288
	» de Blaton à Ath	21.6	1,672,316	—	3,024	—
	» Pommerœul à Antoing	25.2	16,926,120	252,980	1,455,695	554,441
Total	87.9	61,994,568	449,419	4,094,064	1,770,163	
Yser et Côte	Canal de Plasschendale à Nieupoort	21.0	2,335,468	44,121	206,577	119,532
	» Bruges-Ostende	20.8	7,541,483	1,254,104	230,218	98,342
	Autres voies navigables	126.3	2,695,189	93,673	186,451	117,308
Total	168.1	12,572,140	1,391,898	623,246	335,282	
Total général	1,688.4	1,083,328,467	41,660,709	221,325,216	125,172,942	
B. — NAVIGATION PAR NAVIRES DE MER						
Canal de Bruxelles au Rupel	Canal de Bruxelles au Rupel	31.5	6,575,838	—	1,802,627	85,255
	» de Bruges à Zeebrugge	12.0	997,248	234,212	106,931	—
	» de Bruges à Ostende	20.8	62,088	—	—	—
	» de Gand à Terneuzen	17.5	5,840,642	3,523,047	7,383,092	3,328,062
	» de Louvain à la Dyle	30.0	—	—	—	—
Total	111.8	13,475,816	3,757,259	9,292,650	3,413,337	

(a) Le tonnage kilométrique est égal au produit du tonnage absolu par la distance kilométrique parcourue. — (b) Abstraction faite de tout mouvement maritime. — (c) Le tonnage absolu est indiqué en tonnes Moorsom (2 mètres cubes 830). Ce tonnage représente la capacité des navires.

Kilometerinhoud.				BEVAARBARE WATERWEGEN.
Matériaux de construction et minéraux Bouw- en delfstoffen	Industrie céramique et verrerie Aardewerk- en glas-industrie	Bois	Céréales	
		Hout	Granen	
A — BINNENSCHIEPVAART. (b)				
75,488,062	61,049,184	8,039,016	77,376,624	Zeeschelde
5,348,312	4,546,921	211,496	4,764,667	Rupel
1,815,276	2,169,292	56,085	6,474,573	Kanaal Leuven naar de Dijle
1,485,352	834,029	77,931	710,463	Andere bevaarbare waterwegen
84,137,002	68,599,426	8,384,528	89,326,327	Totaal.
31,620,574	5,821,597	945,810	2,829,401	Albertkanaal-Monsin-Briegden
3,322,192	1,451,341	122,555	612,115	Albertkanaal-Briegden-Neerharen
3,150,665	1,877,876	198,142	1,312,670	Albertkanaal-Hasselt-Kwaadmechelen
7,857,952	13,282,565	972,284	4,906,274	Albertkanaal Herentals-Antwerpen
1,119,505	1,631,679	118,255	473,810	Verbinding Albertkanaal-Herentals
2,367,718	53,736	39,078	7,717	Kanaal Ternaaien-Maastricht
41,134,922	17,691,328	1,119,436	4,721,524	Zuidwillemsvaart
47,872,724	24,749,289	1,333,385	6,725,781	Kanaal Bocholt-Herentals
460,670	341,884	2,804	—	Vertakkingskanaal Beverloo
9,344,000	5,237,185	446,175	945,120	» Hasselt
12,056,246	11,051,490	528,868	2,201,269	» Turnhout
11,995,731	11,284,211	818,412	3,848,035	Kanaal Turnhout-Antwerpen
171,402,899	94,474,181	6,645,204	28,583,716	Totaal.
24,630,595	8,900,457	1,458,723	4,888,880	Kanaal Charleroi-Brussel
4,282,263	1,013,321	93,105	246,710	» » » vertakkingen
23,446,858	13,958,845	1,376,798	9,540,068	Kanaal Brussel naar den Rupel
52,359,716	23,872,623	2,928,626	14,675,658	Totaal.
53,550,547	7,789,084	7,402,018	1,752,744	Gekanaliseerde Maas
11,818,690	3,776,983	4,321,307	415,752	Samber
535,251	1,477	9,192	93,575	Andere bevaarbare waterwegen
65,904,488	11,567,544	11,732,517	2,262,071	Totaal.
70,027,582	5,459,936	7,410,021	7,579,060	Boven-Schelde
18,571,168	1,156,233	736,376	1,406,647	Kanaal Gent-Terneuzen
19,486,718	6,299,845	1,391,363	8,874,413	» van Gent-Brugge
3,017,715	3,687,941	606,556	6,187,907	Leie
1,095,621	1,330,596	115,197	2,899,780	Afleidingskanaal der Leie
11,524,251	1,442,200	302,147	3,327,117	Gekanaliseerde Dender
3,874,202	1,233,599	398,183	3,139,197	Andere bevaarbare waterwegen
127,597,257	20,610,440	10,959,843	33,414,121	Totaal.
8,131,576	1,605,125	217,516	104,601	Centrum-kanaal
6,969,973	999,259	305,512	74,835	Kanaal van Bergen-Condé
5,298,697	103,810	47,779	160,877	» » Bleton-Ath
7,850,107	767,736	181,003	190,970	» » Pommerœul-Antoing
28,250,353	3,475,930	751,810	531,283	Totaal.
1,650,623	314,955	31,584	1,186,286	Kanaal Plasschandaale-Nieuwpoort
2,879,503	651,220	509,375	1,104,422	» Brugge-Oostende
1,258,310	459,877	32,954	1,371,572	Andere bevaarbare waterwegen
5,788,436	1,426,052	574,913	3,662,280	Totaal.
535,440,151	224,026,196	41,977,441	172,455,456	Algemeen totaal.
B. — ZEESCHIEPVAART.				
955,732	207,135	2,250,807	14,022	Kanaal Brussel naar den Rupel.
329,582	13,976	283,099	—	» Brugge-Zeebrugge.
—	128	1,120	—	» Brugge-Oostende.
351,155	133,577	2,636,410	—	» Gent-Terneuzen.
—	—	—	—	» Leuven-Dijle.
1,636,469	354,816	5,171,436	14,022	Totaal.

(a) De kilometer-inhoud is gelijk aan den absoluten inhoud vermenigvuldigd met den afgelegden afstand in kilometers. — (b) Binnenscheepen alleen, buiten alle zeevaartbeweging. — (c) De absolute inhoud staat aangeduid in Moorsom-tonnen (2 kubiekmeter 83 d.) Deze tonnenmaat duidt het laadvermogen der schepen aan.

(Source : Admin. des Ponts et Chaussées.)

VOIES NAVIGABLES.		Longueur Lengte Kilom.	Tonnages kilométriques (a) - Kilometer-inhoud (a)			
			Produits agricoles (naturels et industriels, sauf les céréales). Landbouwproducten (natuurl. en industriele behoudens de granen).	Produits industriels (tous les produits) Industriele producten (alle prod.)	Cendres et engrais Asch en mest	Marchandises diverses et non dénommées Allerlei onomschreve goederen
A. — NAVIGATION PAR BATEAUX D'INTERIEUR (b)						
Bassin de l'Escaut maritime	Escaut maritime	107.8	31,223,169	46,020,057	26,304,609	90,193,988
	Rupel	12.0	1,285,943	1,497,612	2,632,745	1,748,822
	Canal de Louvain à la Dyle	30.0	2,101,817	791,612	1,144,055	937,869
	Autres voies navigables	208.7	755,767	213,816	478,778	850,018
	Total	358.5	35,366,696	48,523,097	30,560,187	93,730,697
Canaux de la Campine	Canal Albert-Monsin-Briegden	27.7	648,015	5,166,652	5,649,300	3,145,211
	» Albert-Briegden-Neerharen	5.0	83,168	653,415	452,711	558,051
	» Albert-Hasselt-Kwaadmechel	23.2	248,102	259,131	377,711	1,435,156
	» Albert-Herentals-Anvers	30.0	1,664,954	6,022,561	2,437,396	5,102,031
	» de jonction Albert-Herentals de Lanaye à Maestricht	4.2	50,467	748,769	294,904	618,830
	» de Maestricht-Bois-le-Duc	3.0	42,361	199,078	457,076	56,357
	» de Bochoit à Herentals	43.7	935,012	6,064,132	4,189,888	5,234,578
	» d'embranch. vers Beverloo	55.7	876,776	11,989,400	4,333,780	8,341,595
	» » » Hasselt	14.8	1,480	466,529	8,849	5,347
	» » » Turnhout	16.0	191,809	2,376,186	955,612	1,016,825
» Turnhout-Anvers	26.0	452,444	2,061,935	1,135,401	2,004,919	
» Turnhout-Anvers	37.3	704,362	3,014,652	1,744,936	4,157,738	
Total	286.6	5,898,950	39,022,440	21,997,564	31,676,638	
Canaux houillers	Canal Charleroi-Bruxelles	72.6	418,887	3,295,490	2,584,699	499,874
	» » » embranchement	14.8	15,001	143,178	181,117	21,560
	» Bruxelles au Rupel	31.5	1,549,982	7,232,789	3,554,574	8,427,622
Total	118.9	1,983,870	10,671,457	6,320,390	8,949,056	
Meuse et Sambre	Meuse canalisée	113.7	1,185,541	13,777,707	6,004,531	558,661
	Sambre	93.4	78,048	7,161,748	3,464,878	111,218
	Autres voies navigables	39.2	37,200	2,818	32,334	909,429
Total	246.3	1,300,789	20,942,273	9,501,743	1,579,308	
Bassin du Haut-Escaut	Haut-Escaut	92.2	6,469,174	15,344,527	12,960,466	2,972,388
	Canal Gand-Terneuzen	17.5	3,497,758	4,561,347	6,343,246	1,603,167
	» de Gand à Bruges	47.0	6,052,440	5,668,696	4,262,120	5,274,241
	Lys	108.5	7,043,460	1,868,420	4,646,637	4,625,453
	Canal de dérivation de la Lys	27.4	2,672,883	437,710	1,051,386	2,061,153
	Dendre canalisée	65.5	1,000,503	483,383	165,085	2,856,888
Autres voies navigables	64.0	2,870,906	1,400,591	1,420,604	3,381,602	
Total	422.1	29,607,124	29,764,674	30,849,544	22,774,892	
Centre et Borinage	Canal du Centre	20.9	31,545	342,986	304,442	38,406
	» de Mons à Condé	20.2	32,068	341,597	494,573	59,249
	» de Blaton à Ath	21.6	23,112	109,231	33,005	5,357
	» Pommerœul à Antoing	25.2	59,661	469,645	641,632	89,593
Total	87.9	146,386	1,263,369	1,473,652	192,605	
Yser et Côte	Canal de Plasschendale à Nieuport	21.0	1,348,660	142,014	881,869	461,902
	» Bruges-Ostende	20.8	1,131,664	456,387	1,092,631	1,079,847
	Autres voies navigables	126.3	1,351,762	378,483	924,910	475,231
Total	168.1	3,832,086	976,884	2,899,410	2,016,980	
Total général	1,688.4	78,135,919	151,164,194	103,602,490	160,920,176	
B. — NAVIGATION PAR NAVIRES DE MER						
Canal de Bruxelles au Rupel	» de Bruxelles à Zeebrugge	31.5	24,344	225,156	261,658	2,904,724
	» de Bruges à Zeebrugge	12.0	—	61,780	106,689	248,707
	» de Bruges à Ostende	20.8	—	—	—	9,036
	» de Gand à Terneuzen	17.5	730,835	1,629,320	4,594,554	11,432,257
	» de Louvain à la Dyle	30.0	—	—	—	—
Total	111.8	755,179	1,916,256	4,962,901	14,644,724	

(a) Le tonnage kilométrique est égal au produit du tonnage absolu par la distance kilométrique parcourue. — (b) Abstraction faite de tout mouvement maritime. — (c) Le tonnage absolu est indiqué en tonnes Moorsom (2 mètres cubes 830). Ce tonnage représente la capacité des navires. — (d) Une grande partie des marchandises en circulation empruntant plusieurs voies navigables qui se relient entre elles, il n'est pas possible de totaliser les chiffres de cette colonne sans grossir le tonnage réel des marchandises qui ont circulé sur le réseau des voies navigables.

Totaux — Totalen	Tonnage brut Bruto tonnemaat	Mouvement à la frontière (Tonnes) Grensverkeer (Tonnen)		BEVAARBARE WATERWEGEN.	
		A l'entrée Binnen- gekomen.	A la sortie Uitgegaan		
A. — BINNENSCHIEPVAART (b).					
687,498,791	20,090,953	6,887,275	5,314,135	Zeeschelde	} Stroomgebied der Zeeschelde
33,171,157	6,640,669	—	—	Rupel	
17,783,895	719,378	—	—	Kanaal Leuven naar de Dijle	
6,883,129	—	—	Andere bevaarbare waterwegen	
745,336,972	—	6,887,275	5,314,135	Totaal.	
136,098,359	6,741,792	—	—	Albertkanaal-Monsin-Briegden	} Kanalen van de Kempen
17,508,353	3,627,921	—	—	Albertkanaal-Briegden-Neerharen	
11,904,148	978,622	—	—	Albertkanaal-Hasselt-Kwaadmechelen	
103,244,939	5,778,773	—	—	Albertkanaal-Herentals-Antwerpen	
12,796,844	3,090,011	—	—	Verbindings-Albertkanaal-Herentals	
6,418,717	3,022,102	1,171,508	1,686,379	Kanaal Ternaaien-Maastricht	
186,855,754	6,154,182	989,338	628,696	Zuidwillemsvaart	
220,989,779	6,885,951	—	—	Kanaal Bocholt-Herentals	
3,201,679	544,946	—	—	Vertakkingskanaal Beverloot	
28,711,029	2,003,492	—	—	» Hasselt	
54,226,615	2,385,724	—	—	» Turnhout	
68,598,168	2,251,819	—	—	Kanaal Turnhout-Antwerpen	
850,554,384	—	2,160,846	2,315,075	Totaal.	
124,300,290	3,118,933	—	—	Kanaal Charleroi-Brussel	} Kolen- afvoerkanaalen
16,301,329	1,974,294	—	—	» » » vertakkingen	
140,130,023	5,927,955	—	—	» Brussel naar den Rupel	
280,731,642	—	—	—	Totaal.	
269,814,724	7,087,655	398,172	1,448,730	Gekanaliseerde Maas	} Maas en Samber
105,542,671	3,023,284	109,597	717,642	Samber	
2,438,172	714,607	—	—	Andere bevaarbare waterwegen	
377,795,567	—	507,769	2,166,372	Totaal.	
252,499,454	4,025,704	452,003	1,002,938	Boven-Schelde	} Stroomgebied der Boven-Schelde
72,856,457	5,961,407	2,773,781	1,432,409	Kanaal Gent-Terneuzen	
93,880,570	4,432,309	—	—	» van Gent-Brugge	
54,597,822	5,286,646	379,894	216,367	Leie	
15,989,036	1,141,967	—	—	Afleidingskanaal der Leie	
25,585,005	1,029,962	—	—	Gekanaliseerde Dender	
28,889,239	27,715	115,641	Andere bevaarbare waterwegen	
544,297,583	—	3,633,393	2,767,355	Totaal.	
32,490,791	2,017,040	—	—	Centrumkanaal	} Centrum en Borinage
35,006,020	2,384,353	106,224	1,055,359	Kanaal van Bergen-Condé	
7,457,208	410,017	—	—	» » Blaton-Ath	
29,439,583	1,455,401	—	—	» » Pommerœul Antoing	
104,393,602	—	106,224	1,055,359	Totaal.	
8,723,391	485,756	—	—	Kanaal Plasschendaele-Nieuwpoort	} Stroomgebied van den IJzer en Kust
13,029,196	1,404,878	—	—	» Brugge-Oostende	
9,347,020	74,310	84,093	Andere bevaarbare waterwegen	
36,099,607	—	74,310	84,093	Totaal.	
2,939,209,357	(d)	13,369,817	13,702,389	Algemeen totaal.	
B. — ZEESCHIEPVAART.					
15,307,318	604,090	—	—	Kanaal Brussel naar den Rupel	} Centrum en Borinage
2,382,224	748,746	432,250	315,762	» Brugge-Zeebrugge.	
72,372	39,328	25,870	682	» Brugge-Oostende.	
41,652,951	2,372,026	1,529,147	849,879	» Gent-Terneuzen.	
—	—	—	—	» Leuven-Dijle.	
59,394,865	(d)	1,987,267	1,166,323	Totaal.	

(a) De kilometer-inhoud is gelijk aan den absoluten inhoud vermenigvuldigd met den afstand in kilometers. — (b) Buiten alle zeevaartbeweging. — (c) De absolute inhoud staat aangeduid in Moorsom-tonnen (2 kubiekmeter 83 d.) Deze tonnenmaat duidt het laadvermogen der schepen aan. — (d) Daar een groot deel der goederen, die vervoerd worden, verscheidene met elkaar verbonden waterwegen volgen, is het niet mogelijk de cijfers uit deze kolom samen te tellen, zonder het werkelijk tonnage der goederen, die op het waterwegennet vervoerd werden, te overdrijven.

260 DÉPENSES (1,000 fr.) faites pour les VOIES NAVIGABLES, RIVIÈRES, PORTS et CÔTES
 UITGAVEN (1,000 fr.) voor de bevaarbare WATERWEGEN, RIVIEREN, HAVENS en KUSTEN.
 (Source: Adm. des Ponts et Chaussées.) (Bron: Beheer van Bruggen en Wegen.)

BASSINS	SERVICES.	1935 (a) Dép. — Uitg.		1936 Dépenses — Uitgaven			DIENSTEN.	
		ordi- naires — ge- wone	extra- ordin. — buiten- gewone	ordi- naires — ge- wone	extra- ordin. — buiten- gewone	Sur le Fonds spécial des gr. travaux — Ten bezware v. h. speciaal Fonds der gr. werken		
								Stroomgebieden
Escaut	Escaut et port d'Anvers . . .	17,226	3,886	3,155	15,486	—	Schelde	Schelde en haven Antwerpen.
	Haine	35	—	41	—	—		Hene.
	Lys	1,211	5,525	1,251	4,415	—		Leie.
	Dendre	71	84	355	5,605	—		Dender.
	Durme	133	2,197	339	3,602	—		Durme.
	Rupel	174	—	41	—	—		Rupel.
	Nèthe infér. et Grande Nèthe.	169	138	221	387	736		Beneden-Nethe en Gr.-Nethe.
	Petite Nèthe canalisée	—	—	—	—	—		Gekanaliseerde Kleine-Nethe.
	Dyle et Démer	453	—	167	—	—		Dijle en Demer.
	Senne	38	—	105	747	—		Senne.
	du Centre	780	210	643	482	—		van het Centrum.
	de Mons à Condé	338	603	201	37	—		van Bergen naar Condé.
	de Pommerœul à Antoing . . .	467	—	250	574	—		van Pommerœul n ^r Antoing
	de Bossuit à Courtrai	434	93	360	—	—		van Bossuit naar Kortrijk.
	de la Lys à l'Yperlée	12	—	4	—	—		van de Leie n ^r de Yperlee.
de Roulers à la Lys	284	1,979	220	2,521	—	van Roeselare naar de Leie.		
Dérivation de la Lys	654	674	557	1,667	—	van afleiding van de Leie.		
d'écoulement des eaux du sud de Bruges	124	201	54	246	—	van afvoer van het water uit Zuid-Brugge.		
de Gand à Ostende	1,223	878	1,310	12,655	—	van Gent naar Oostende.		
de Plasschendaele à Nieu- port	113	457	132	315	—	van Plasschendaele naar Nieuwpoort.		
de Zelzate à la mer	236	1,595	172	317	—	van Zelzate naar de Zee.		
de Gand à Terneuzen	612	—	1,560	236	—	van Gand naar Terneuzen.		
Moervaart et Zuidleede	38	12	45	—	—	Moervaart en Zuidleede.		
Maritime de Bruges à Zee- brugge	4	—	8	—	—	Zeekanaal van Brugge naar Zeebrugge.		
de Blaton à Ath	—	—	—	242	—	van Blaton naar Aat.		
de raccord. à Gand	27	—	65	1,700	—	van verbinding te Gent.		
Meuse	3,027	1,420	3,804	5,982	31,145	Maas.		
Sambre	1,509	—	1,857	—	17,793	Samber.		
Semois	—	—	—	—	—	Semois.		
Ourthe	66	—	151	—	—	Ourthe.		
de Charleroi à Bruxelles	1,353	464	1,068	1,992	16,060	van Charleroi naar Brussel.		
Liège à Maestricht	224	—	165	—	283	van L ^{ik} naar Maastricht.		
Meuse	Canal	Maestricht à Bois-le-Duc	420	—	437	—	11,527	van Maastricht naar 's Her- togenbosch.
		Jonction de la Meuse à l'Escaut	689	—	654	—	8,157	van verbinding tusschen Maas en Schelde.
		embranch. vers Beverloo	11	—	54	—	531	van vertakking n ^r Beverloo.
		" " Hasselt	90	—	104	—	—	" " Hasselt.
		" " Turnhout	159	—	413	—	—	" " Turnhout.
		de Turnhout à Anvers	572	—	466	—	—	van Turnhout n ^r Antwerpen
		Canal Albert	228	—	228	—	106,581	Albertkanaal.
		Sections du Canal Albert	30	—	110	—	30	Secties Albertkanaal
		Yser	264	752	306	—	—	IJzer.
		de Loo	117	345	95	474	—	van Loo.
d'Ypres à l'Yser	109	—	152	—	—	van Ieper naar den IJzer.		
de Nieuport à Dunkerque	104	539	65	—	—	van Nieuwp. n ^r Duinkerke.		
de Furnes à Bergues	12	—	15	—	—	van Veurne naar Berghen.		
Totaux		33,840	22,052	21,490	59,682	192,843	Totaux.	
Ports et côtes	Port d'Ostende	1,388	7,345	1,266	24,995	—	Havens en kusten	Haven Oostende.
	» de Nieuport	570	—	632	2,591	—		» Nieuwpoort.
	» de Blankenberge	344	959	158	—	—		» Blankenberge.
	» de Zeebrugge	44	56	16	2,464	—		» Zeebrugge.
	Côte et boisement des dunes . . .	1,342	2,204	1,323	2,882	—		Kust en bebossing v. de duin.
Phares et fanaux	29	—	—	—	—	Vuurtorens en kustlichten.		
Dragages (ports et côtes)	10,968	—	11,576	—	—	Baggerwerk (havens en kusten)		
Totaux		14,685	10,564	14,971	32,932	—	Totaux.	
Divers	Installations maritimes d'An- vers	311	—	15,497	—	—	Diversen	Haveninrichtingen te Ant- werpen.
	Gilleppe	—	—	—	—	—		Gilleppe.
	Autres dépenses	—	2,309	245	—	—		Andere uitgaven.
Totaux généraux (a)		48,836	34,925	52,203	92,614	192,843	Algemeene totalen (a).	

(a) Les dépenses effectuées en 1935 sur le fonds spécial des grands travaux se sont élevées à 202,653,000 francs dont 70,784,000 francs pour le canal Albert. Pour le détail, voir l'Annuaire de 1939.
 (a) De uitgaven van 1935 ten bezware van het Speciaal Fonds der groote werken beliepen 202,653,000 frank, waarvan 70,784,000 frank voor het Albertkanaal. Voor de uiteenzetting zie Jaarboek van 1939.

(Source : Administr. des Postes).

(Bron : Bestuur der Posterijen).

SPÉCIFICATIONS.	1935.	1936.	1937.	1938.	1939.	OPSOMMING.
Lettres ordinaires Lettres recommandées Lettres privées assurées (milliers) } Total. (1,000 fr.)	277,194 6,629 244 284,067 538,060	287,101 6,628 244 293,973 552,960	310,322 6,880 249 317,451 582,950	318,486 6,935 254 325,675 545,163	322,074 6,932 215 329,221 503,403	Particuliere brieven (duizendt.) } gewone. aangeteekende. verzekerde. Totaal. verzekerde sommen (1,000 fr.).
Lettres de service ordinaires Lettres de service recommandées (milliers) } Total. Totaux des lettres (milliers)	75,028 1,767 76,795 360,862	80,807 2,327 83,134 377,107	73,133 2,731 75,864 393,315	68,741 2,108 70,849 396,524	76,764 2,037 78,801 408,022	Dienst-brieven. (duizendt.) } gewone. aangeteekende. Totaal. Totaal brieven (duizendt.).
Cartes postales. Id. Cartes de visite sous enveloppe ouverte (c) Id. Journaux Id. Imprimés. Id. Echantillons Id. Papiers d'affaires. Id.	80,980 23,746 406,753 380,557 18,673 20,056	84,614 24,509 435,172 449,355 19,114 22,197	100,140 26,670 427,924 435,770 21,139 24,890	93,178 25,655 449,791 424,045 24,124 27,124	83,696 23,039 433,020 408,234 18,729 22,367	Briefkaarten id. Naamkaartjes onder open omslag. (c) id. Kranten. id. Drukwerken. id. Monsters. id. Zaakpapieren. id.
Mandats poste { 1,000 { 1,000 fr. . .	2,480 816,185	2,545 839,073	2,731 890,773	2,763 889,218	2,913 863,938	Postwissels { 1,000. { 1,000 fr.
Effets de commerce } à l'encaissement (b) } 1,000 } à l'acceptation. } 1,000 fr.	5,648 1,287,082	5,889 1,535,625	6,530 1,805,006	6,881 2,106,649	6,449 1,803,191	Handels-effecten } ter incas-seering (b) } 1,000 } ter acceptatie. } 1,000 fr. } stuks.
Abonnements sous-crits { 1,000 { 1,000 fr. . .	4,297 58,572	4,578 60,172	4,187 66,355	4,192 68,346	3,666 57,435	Abonnementen { 1,000. { 1,000 fr.
Permis de pêche { 1,000 { 1,000 fr.	103 2,745	120 2,803	128 3,068	127 3,132	127 3,167	Vischakten { 1,000 { 1,000 fr.
Exprès (envois de toute nature). { 1,000	3,086	3,320	3,501	3,535	3,604	Spoodstukken (allerlei zendingen) { 1,000.
Caisse d'épargne } Versements. } 1,000 } Remboursements. } 1,000 fr. } Livrets au 31 décembre. } 1,000 fr. } Solde. 1,000 fr.	3,846 2,426,846 1,292 2,610,228 5,057 9,812,440	4,251 2,738,502 1,171 2,243,406 5,187 10,329,650	4,718 3,196,011 1,204 2,527,038 5,340 11,608,204	4,757 3,064,377 1,476 3,193,368 5,465 11,806,467	3,229 1,931,886 1,422 2,906,586 5,496 11,162,888	Spaar-kas } Inlagen . . . { 1,000. } Terugbetalingen . . . { 1,000 fr. } Spaarboekjes op 31 Decem. } 1,000. } Saldo. 1,000 fr.
Caisse d'assurances } Versements. } Unités } Paiements. } Francs.	3,313 608,968 1,761 1,081	3,216 620,810 72 94,963	3,151 661,047 85 206,206	3,018 689,655 66 110,121	2,901 683,085 69 144,661	Levens-verzeeringskas. } Stortingen. } Eenhed. } Uitkeeringen. } Franks.
Lettres et cartes postales tombées en rebut Agents postaux(a) Bureaux de poste (d) Bureaux auxiliaires chargés uniquement de la vente de timbres.	387,902 15,160 1,701 1,081	387,129 15,161 1,708 1,063	449,791 15,759 1,717 1,075	392,883 15,681 1,733 1,080	561,369 15,955 1,732 1,074	Onbestelbare brieven en briefkaarten. Postambtenaren en beambten (a) Postkantoren. Hulpkantoren enkel belast met den verkoop van zegels.

(a) Non compris les facteurs surnuméraires — (b) Y compris les quittances déposées à l'encaissement. — (c) Cartes de visite et cartes illustrées avec correspondance. — (d) Y compris les bureaux-annexes temporaires et les agences.
 (a) De bovantalige brievenbestellers niet inbegrepen. — (b) Met inbegrip, van de in te vorderen kwitanties. — (c) Naamkaartjes en prentkaarten met correspondentie. — (d) Met inbegrip van de tijdelijke bijkantoren en hulpkantoren

II. — RECETTES ET DÉPENSES (francs) — ONTVANGSTEN EN UITGAVEN (franks).

SPÉCIFICATIONS.	1935.	1936.	1937.	1938.	1939.	OPSOMMING.
Recettes.						Ontvangsten.
Vente des valeurs postales	286,070,087	300,060,466	314,995,218	317,793,528	303,805,056	Verkoop v. postwaarden
Affranchissement en espèces (a)	47,500,264	53,167,620	56,416,377	59,509,379	56,037,438	Frankeering in speciën (a).
Taxes d'affranchissement et d'écritures des abonnements aux journaux	17,994,113	18,810,966	19,342,276	20,503,349	19,973,523	Frankeer- en schrijfgeld voor abonnementen op nieuwsbladen.
Taxe sur la vente des permis de pêche	90,095	106,784	115,448	116,110	117,109	Recht op den verkoop van vischakten.
Produits du service des chèques et virements(b)	13,501,442	14,509,685	16,143,724	17,638,730	18,728,270	Opbrengsten van den check- en girodienst (b).
Franchises	22,727,647	20,050,908	20,044,711	23,361,691	26,644,865	Portvrijdom.
Reliquat des décomptes avec les services étrangers	746,760	—	—	—	—	Saldo rekening met de buitenl. diensten.
Produits divers (c)	23,878,461	25,537,962	23,319,889	33,450,984	29,235,895	Allerlei opbrengst. (c)
Total de la recette brute	412,498,869	432,274,391	450,377,643	472,373,771	454,542,156	Totaal der bruto-ontvangsten.
Dépenses	367,576,922	405,023,534	443,987,414	488,600,045	486,532,760	Uitgaven.
Solde.	+ 44,921,947	+ 27,250,857	+ 6,390,229	- 16,226,274	- 31,990,604	Saldo.

III. — SERVICE DES CHÈQUES — CHECK- EN GIRODIENST.

SPÉCIFICATIONS.	1934	1935	1936	1937	1938	1939	OPSOMMING.
	Montant. Bedrag. (1.000 fr.)	Montant. Bedrag. (1.000 fr.)	Montant. Bedrag. (1.000 fr.)	Montant. Bedrag. (1.000 fr.)	Monbre. Bedrag. (1.000 fr.)	Montant. Bedrag. (1.000 fr.)	
Versements.	39,736,128	45,140,850	52,538,430	58,406,747	59,778,461	58,852,908	Stortingen.
Chèques	39,174,921	44,945,464	51,701,469	58,101,604	59,473,107	58,257,286	Checks.
Virements. } Crédit Débit	98,034,889	111,535,879	129,642,333	148,716,727	149,933,062	157,345,349	Credit. } Debet } Overschrijvingen.
	98,109,685	111,552,651	129,657,111	148,907,728	150,097,003	157,453,664	
Divers	446,898	464,058	592,393	695,819	712,316	689,751	Credit. } Debet. } Diversen.
	497,841	613,035	770,731	698,710	724,235	738,906	
Mouvement total.	276,000,362	314,251,937	364,902,467	415,527,335	420,718,184	433,337,864	Totale beweging.
Comptes au 31 décembre	2,976,767	3,006,404	3,650,249	3,761,499	3,890,992	4,329,144	Rekeningen op 31 December.

(a) Y compris le produit des droits de boîte et des suppléments irréguliers de journaux. — (b) Ce chiffre ne comprend pas le produit de l'affranchissement de bulletins de versement et de cartes-réceptés, vente de formules de bulletins de versement, de chèques et de cartes-réceptés, etc. Ce produit est compris dans celui de la vente des valeurs postales. — (c) Comprend les sommes remboursées par d'autres administrations du chef des prestations fournies pour leur compte par la poste.

(a) Met inbegrip van de opbrengst der busrechten en der onregelmatige bijvoegsels van nieuwsbladen. — (b) Onder dit cijfer zijn niet begrepen, de opbrengst der frankeering van stortingsbulletijns en ontvangkaarten, de verkoop van stortingsbulletijns checks en ontvangkaarten, enz. Deze opbrengst is begrepen onder die van den verkoop van postwaarden. — (c) Omvat de door andere besturen terugbetaalde sommen voor de voor hun rekening door de post verstrekte diensten.

(Source : Régie des Télégr. et Téléph.)

(Bron : Regie van Telegraaf en Telefoon.)

Spécifications.	1935	1936	1937	1938	1939	Opsomming.
Dépenses (frs)						Uitgaven (fr.)
Accumulées de premier établissement (approxim.)	109,764,261	119,189,764	126,686,294	134,589,684	—	Gecumuleerde aanlegkosten (benadering).
Annuelles d'exploitat. (a)	62,597,644	65,836,928	71,567,500	53,385,000	64,398,684	Jaarl. bedrijfsuitgav. (a).
Recettes (frs)						Ontvangsten (fr.)
Télégrammes { intérieurs	12,180,612	13,036,989	13,207,080	11,220,499	12,773,477	Telegrammen { binnenlandsche.
{ internationaux						{ internationale en
{ et en transit	24,493,838	25,757,883	27,077,362	21,583,717	33,184,940	{ doorgevoerde
Express postaux	4,186,977	4,504,250	4,790,325	4,179,437	5,131,190	Spodbrieven.
Diverses	9,190,788	8,284,507	9,295,669	8,668,287	9,983,624	Diversen.
Total	50,052,215	51,583,629	54,370,436	45,651,940	61,073,231	Totaal.
Nombre de télégrammes						Aantal telegrammen
A. — <i>Télégrammes privés :</i>						A. — <i>Particuliere telegrammen :</i>
a) Intérieurs :						a) binnenlandsche :
Avis d'appel téléphon.	116,458	120,812	124,994	109,149	130,022	Telefoonoproepberichten.
Dépêches de l'Etat	56,462	62,041	65,927	72,873	136,898	Staatstelegrammen.
Transactions commerciales et nouvelles de Bourse .	1,269,152	1,343,234	1,356,965	1,141,272	1,267,985	Zaken- en beursberichten.
Correspondances de journ.	76,340	87,704	85,320	77,720	86,636	Perstelegrammen.
Affaires privées	1,696,273	1,794,990	1,813,361	1,525,155	1,694,490	Bijzondere berichten.
Total	3,214,685	3,408,781	3,446,567	2,926,169	3,316,031	Totaal.
b) Internationaux :						b) internationale :
Dépêches de l'Etat	14,672	15,240	15,212	12,178	15,833	Staatstelegrammen.
Transactions commerciales et nouvell. de Bourse .	1,956,636	2,032,284	2,028,551	1,624,036	2,111,453	Zaken- en beursberichten.
Correspondances de journ.	17,001	18,580	20,143	15,706	21,404	Perstelegrammen.
Affaires privées	500,352	519,699	518,747	445,297	539,940	Bijzondere berichten.
Total	2,488,661	2,585,803	2,582,653	2,067,217	2,688,630	Totaal.
En transit	479,121	492,440	532,093	447,387	536,944	Doorgevoerde telegrammen.
Totaux	6,182,467	6,487,024	6,561,313	5,440,773	6,541,605	Totalen.
B. — <i>Télégrammes de service :</i>						B. — <i>Diensttelegrammen :</i>
Chemins de fer (S. Nat.) .	330,754	376,297	546,442	530,285	414,912	Spoorwegen (N. M.).
Télégraphes et téléphones.	278,816	282,980	303,396	274,536	289,317	Telegraaf en telefoon.
Postes	211,146	207,482	221,727	229,683	231,526	Posterijen.
Chemins de fer concédés.	81,447	82,664	88,627	80,197	84,514	Geconcess. spoorwegen.
Divers (marine, serv. météorologique, etc.)	3,015	3,060	3,281	2,969	3,129	Diversen (zeewezen, meteorolog. dienst, enz.).
Totaux	906,178	952,483	1,163,473	1,117,670	1,023,398	Totalen.
Relevés généraux	7,088,645	7,439,507	7,724,786	6,558,443	7,565,003	Algemeene opgaven.
Longueur en km. des : fils conducteurs	55,930	55,804	56,062	55,948	—	Lengte in kilom. der : geleidraden.
lignes télégraphiques (b) .	10,499	10,539	9,975	10,670	—	telegraaflijnen (b).
Nombre des :						Aantal :
agents télégraphiques . .	2,039	2,095	2,048	2,265	2,454	telegraafbeambten.
agents auxiliaires	3,155	3,152	3,092	3,243	3,382	hulpbeambten.
appareils en service	2,773	2,766	2,786	2,703	—	toestellen in dienst.
bureaux télégraphiques ouverts à la correspondance privée au départ et à l'arrivée	1,446	1,436	1,435	1,434	1,401	telegraafkantoren opengesteld voor het ontvangen en verzenden van particuliere berichten.

N. B. — De 1933 à 1937 l'exercice va du 1^{er} mars à fin février suivant ; en 1938 du 1^{er} mars au 31 décembre ; à partir de 1939, l'exercice correspond avec l'année civile.

(a) Chiffres approximatifs. Y compris les charges d'amortissement et l'intérêt du capital de premier établissement. — (b) Lignes et fils établis aux frais des concessionnaires de chemins de fer non compris. —

N. B. — Van 1933 tot 1937 loopt het dienstjaar van 1 Maart tot einde Februari daaropvolgend. In 1938 loopt het dienstjaar van 1 Maart tot 31 December. Vanaf 1939 stemt het dienstjaar overeen met het burgerlijk jaar.

(a) Benaderende cijfers met inbegrip van de aflossingskosten en den intrest van het aanlegkapitaal. — (b) Lijnen en draden aangelegd ten koste van de spoorwegconcessiehouders niet meegeld. —

(Source : Régie des Télégr. et Téléph.)

(Bron : Regie van Telegraaf en Telefoon).

PAYS.	1935.	1936.	1937.	1938.	1939.	LANDEN.
EUROPE :						EUROPA :
Allemagne	203,008	199,144	194,193	163,301	184,508	Duitschland.
Autriche	22,090	23,996	22,572	5,863	—	Oostenrijk.
Danemark	42,875	39,257	39,276	32,733	41,924	Denemarken.
Espagne	59,312	40,670	27,036	14,013	28,905	Spanje.
Finlande	27,707	27,904	24,087	22,336	30,954	Finland.
France	440,302	429,077	442,583	349,658	445,550	Frankrijk.
Grande-Bretagne	473,577	518,282	510,765	395,501	507,839	Groot-Britannië.
Grèce	8,165	9,393	10,863	9,289	13,642	Griekenland.
Italie	68,207	51,288	62,696	51,022	63,618	Italië.
Luxembourg (Grand-Duché).	75,202	74,438	73,428	59,879	67,651	Luxemburg (G.-H.).
Norvège	47,158	51,288	46,531	36,163	59,016	Noorwegen.
Pays-Bas	265,350	267,492	270,134	227,310	273,553	Nederland.
Pologne	29,710	33,211	29,926	30,782	26,198	Polen.
Portugal	27,019	34,002	35,450	28,150	46,082	Portugal.
Roumanie	11,121	16,096	20,417	16,908	18,178	Roemenië.
Suède	58,995	65,345	60,250	49,146	81,347	Zweden.
Suisse	70,691	83,558	83,531	67,254	98,959	Zwitserland.
Tchéco-Slovaquie	25,881	30,471	29,979	25,670	19,242	Tsjecho-Slowakije.
Autres pays	92,656	107,562	104,214	82,881	100,632	Andere landen.
Total	2,055,086	2,102,474	2,087,931	1,667,859	2,107,868	Totaal.
AFRIQUE :						AFRIKA :
Algérie-Tunisie	8,692	10,251	9,800	7,161	7,391	Algiers-Tunis.
Congo belge	26,386	26,666	29,170	22,509	34,575	Belgisch-Kongo.
Egypte	20,674	22,947	21,626	17,569	22,511	Egypte.
Autres pays	36,220	36,837	34,216	25,269	32,805	Andere landen.
Total	91,972	96,701	94,812	72,508	97,282	Totaal.
ASIE :						AZIË.
Inde britannique et Ceylan	22,076	23,630	23,141	20,226	21,171	Britsch-Indië en Ceylon.
Autres pays	42,860	50,004	49,356	36,430	52,748	Andere landen.
Total	64,936	73,634	72,497	56,656	73,919	Totaal.
AMÉRIQUE :						AMERIKA :
États-Unis et Amérique brit.	190,932	217,349	228,076	189,253	292,373	Ver. Stat. en Britsch-Amer.
Argentine	37,174	40,475	39,840	31,800	47,034	Argentinië.
Brésil	17,103	18,892	18,572	17,461	23,032	Brazilië.
Autres pays	21,604	25,053	27,709	22,371	37,167	Andere landen.
Total	266,813	301,769	314,197	260,885	399,606	Totaal.
Océanie	9,854	11,225	13,216	9,309	9,955	OCEANIË :
Total général.	2,488,661	2,585,803	2,582,653	2,067,217	2,688,630	Algemeen totaal.

II. NOMBRE DE TÉLÉGRAMMES EN TRANSIT. — AANTAL, DOORGEVOERDE TELEGRAMMEN

LIEU DE TRANSIT	1935.	1936.	1937.	1938.	1939.	DOORVOERRICHTING
Fils spéciaux vers les compagnies de câbles						} Speciale verbindings met de kabelmaatschappijen
Eastern	93,890	97,851	102,641	95,564	120,262	
Western						
Union	22,277	27,054	32,265	28,149	20,681	
Commercial	1,021	1,531	2,767	2,299	1,073	
Transit Franco-Néerlandais	81,702	68,894	83,264	60,704	72,338	Italcable
Autre transit	257,939	269,491	281,991	236,366	285,749	Fransch-Nederlandsche doorvoer.
Autre transit	22,292	27,619	29,165	24,305	36,841	Andere doorvoer.
Totaux.	479,121	492,440	532,093	447,387	536,944	Totalen.

TÉLÉPHONES — TELEFOON.

(Source : Régie des Télégr. et Téléph.)

(Bron : Regie van Telegraaf en Telefoon.)

SPÉCIFICATIONS.		1937	1938	1939	OPSOMMING.		
Recettes (francs) des services :	régional {	abonnements	156,469,799	100,399,856	126,070,877	gewestelijke dienst {	abonnementen.
		conversations payées par les abonnés	60,954,126	91,414,354	110,292,077		gesprekken betaald door de geabonneerden.
		conversations payées dans les bureaux publics	5,678,126	5,321,445	6,376,283		gesprekken betaald op de publieke kantoren.
		recettes diverses	5,345,934	4,870,621	4,439,108		diverse ontvangsten.
	Total . . .	228,447,985	202,006,276	247,178,345	Totaal.		
inter-urbain {	conversations	103,781,299	81,084,986	110,048,279	intercommunale dienst {	gesprekken.	
	circuits loués	2,514,123	2,001,146	2,196,090		verhuurde kringen.	
Total . . .	106,295,422	83,086,132	112,244,369	Totaal.			
inter-national {	conversations	59,908,971	50,351,088	(e) 47,498,404	internationale dienst {	gesprekken.	
	abonnements	111,933	91,829	(e) 99,438		abonnementen.	
Total . . .	60,020,904	50,442,917	47,597,842	Totaal.			
Total général des recettes		394,764,311	335,829,086	407,020,556	Algem. totaal der ontvangsten.		
Dépenses (fr.) {	accumulées de premier établissement (approx.)	2,161,813,971	2,241,122,560	—	Uitgaven (fr.) {	gecumuleerde aanlegkosten (benadering).	
	annuelles d'exploitat. (a)	348,552,861	309,571,984	387,527,340		jaarlijksche bedrijfsuitg. (a)	
Longueur (klm.) des fils {	service régional	2,570,042	2,646,836	—	Lengte (km.) der draden {	gewestelijke dienst.	
	» interurbain	570,812	591,979	—		intercommun. dienst.	
	» et international (sect. belges)	—	—	—		internationale en (Belgische afdeling).	
	Total . . .	3,140,854	3,238,815	—		Totaal.	
Nombre {	des abonnem. au service téléphon.	287,323	309,989	314,472	Aantal {	abonnementen op den telefoondienst	
	des abonnements au service des conversations internationales	52	52	52		abonnementen op den dienst der internationale gesprekken.	
	des bureaux centraux	528	537	564		centralen.	
	des bureaux publics (c)	1,412	1,470	1,511		publieke kantoren (c).	
	des bureaux chargés de l'échange des télégrammes avec les abonnés	329	—	—		kantoren belast met de telegramwisseling met de geabonneerden.	
	des bureaux transmettant leurs télégr. par téléphone à des bureaux télégr. voisins	635	—	—		kantoren die hun telegrammen per telefoon aan naburige telegraafkantoren overmaken.	
	des postes téléphoniques en usage	393,528	421,753	428,752		telefoonposten in gebruik.	
	Total . . .	3,140,854	3,238,815	3,140,854		Totaal.	
Services :	régional {	conversations au départ des postes d'abonnés	266,889,661	229,573,142	276,694,966	gewestelijke dienst {	gesprekken van uit de posten der geabonn.
		conversations payées dans les bur. publics	5,684,689	5,326,944	6,382,954		gesprekken betaald op publieke kantoren.
		télégrammes téléphonés	3,033,105	—	—		overgetelefon. teleg.
	Total . . .	275,607,445	—	—	Totaal.		
	inter-urbain {	conversations	39,435,613	32,169,360	42,045,332	intercommunale dienst {	gesprekken.
conversations dont transit		3,167,824	2,834,344	2,744,929	gesprekken.		
inter-national (b) {	conversations	(d) 575,143	555,803	(e) 370,536	internationale dienst (b) {	waarvan doorgevoerd.	
Total général	318,210,892	—	—	Algemeen totaal.			
Personnel :					Personneel :		
Fonctionnaires et employés	4,006	3,939	4,118	Ambtenaren en beambten.			
Subalterne	5,411	5,848	6,200	Minderen.			

N. B. — En 1938 l'exercice va du 1^{er} mars au 31 décembre. A partir de 1939, l'exercice correspond avec l'année civile. — (a) Chiffre approximatif. Y compris les charges d'amortissement et l'intérêt des capitaux de premier établissement. — (b) Communications d'abonnement non comprises. — (c) Nombre de cabines en service. — (d) Durée moyenne de la communication estimée à 5 minutes alors que précédemment elle était estimée à 3 minutes. — (e) Chiffre approximatif.

N. B. — In 1938 loopt het dienstjaar van 1 Maart tot 31 December. Vanaf 1939 stemt het dienstjaar overeen met het burgerlijk jaar. — (a) Benaderend cijfer, met inbegrip van de aflossingskosten en den intrest van het aanlegkapitaal. — (b) Abonnementesprekken niet meegeteld. — (c) Aantal telefooncellen in dienst. — (d) Gemiddelde duur van het gesprek geraamd op 5 minuten tegen voorheen 3 minuten. — (e) Benaderend cijfer.

**SERVICE TÉLÉPHONIQUE INTERNATIONAL
INTERNATIONALE TELEFOONDIENST**

I. NOMBRE DES COMMUNICATIONS (ARRIVÉE, DÉPART ET TRANSIT)

I. AANTAL GESPREKKEN (ONTVANGEN, VERZONDEN, DOORGEVOERD)

(Source : Régie des Télégr. et Téléph.)

(Bron : Regie van Telegr. en Telef.)

PAYS	1935.	1936.	1937.	1938.	1939.	LANDEN.
Allemagne	211,309	214,300	220,239	197,502	220,079	Duitschland.
Autriche	4,899	6,516	6,115	—	—	Oostenrijk.
Danemark	5,339	5,116	5,523	—	—	Denemarken.
Dantzig	2,775	3,255	1,694	—	—	Dantzig.
Espagne	(a)	(a)	(a)	—	—	Spanje.
France	930,388	994,163	1,075,355	938,367	791,022	Frankrijk.
Grande Bretagne et Ir- lande septentrionale . .	131,881	159,492	174,720	146,801	115,274	Gr.-Brit. en Noord-Ier- land.
Hongrie	1,602	1,980	2,432	—	—	Hongarije.
Italie	10,952	9,872	11,202	—	—	Italië.
Luxembourg (Gr.-Duché) .	234,996	248,675	261,983	224,132	267,485	Luxemburg (G.-H.).
Norvège	(a)	(a)	(a)	—	—	Noorwegen.
Pays-Bas	589,016	662,196	743,188	664,876	840,360	Nederland.
Pologne	3,899	5,183	4,873	—	—	Polen.
Portugal	(a)	(a)	(a)	—	—	Portugal.
Roumanie	1,524	2,631	3,345	—	—	Roemenië.
Suède	3,705	4,063	4,557	—	—	Zweden.
Suisse	52,412	59,008	62,073	52,818	77,124	Zwitserland.
Tchéco-Slovaquie	4,656	5,843	6,416	—	—	Tsjecho-Slowakije.
Amérique du Nord.	203	340	480	—	—	Noord-Amerika.
Autres pays	8,978	8,611	8,486	54,045	63,048	Andere landen.
Transit	719,300	871,077	575,143(b)	555,803(c)	370,536	Doorvoer.
Totaux	2,917,894	3,262,321	3,167,824	2,834,344	2,744,929	Totaal.

II. MONTANT DES RECETTES (PARTS BELGES). — BEDRAG DER ONTVANGSTEN (BELGISCHE AANDEELEN)

PAYS	1935.	1936.	1937.	1938.	1939.	LANDEN	
	Fr.	Fr.	Fr.	Fr.	Fr.		
Communications	Allemagne	4,573,710	4,814,224	5,149,976	—	—	Duitschland.
	Autriche	73,753	103,993	92,961	—	—	Oostenrijk.
	Danemark	87,199	69,601	77,524	—	—	Denemarken.
	Dantzig	24,033	26,706	21,770	—	—	Dantzig.
	Espagne	(a)	(a)	(a)	—	—	Spanje.
	France	10,435,841	11,138,299	12,426,128	—	—	Frankrijk.
	Gr.-Bretagne et Ir- lande septentrion. . .	6,635,197	7,916,067	8,924,493	—	—	Gr.-Brit. en Noord- Ierland.
	Hongrie	30,979	35,876	38,910	—	—	Hongarije.
	Italie	182,622	136,151	147,209	—	—	Italië.
	Luxembourg (G.-D.) . . .	1,709,106	1,841,079	1,970,439	—	—	Luxemburg (G.-H.).
	Norvège	(a)	(a)	(a)	—	—	Noorwegen.
	Pays-Bas	6,428,649	7,175,501	7,827,858	—	—	Nederland.
	Pologne	43,449	65,719	56,851	—	—	Polen.
	Portugal	(a)	(a)	(a)	—	—	Portugal.
	Roumanie	13,209	8,976	10,986	—	—	Roemenië.
	Suède	40,757	24,456	36,844	—	—	Zweden.
Suisse	1,113,801	1,224,160	1,269,154	—	—	Zwitserland.	
Tchéco-Slovaquie	71,651	76,828	108,853	—	—	Tsjecho-Slowakije.	
Amérique du Nord.	10,601	55,606	111,105	—	—	Noord-Amerika.	
Autres pays	4,736	52,011	120,405	—	—	Andere landen.	
Total	31,487,293	34,765,253	38,391,526	32,233,832	33,098,940	Totaal.	
Abonnements	Allemagne	14,324	10,325	3,037	—	—	Duitschland.
	France	63,629	43,013	53,686	—	—	Frankrijk.
	Gr.-Bretagne et Ir- lande septentrion. . .	19,979	24,517	30,581	—	—	Gr.-Brit. en Noord- Ierland.
	Pays-Bas	10,870	11,875	13,943	—	—	Nederland.
	Roumanie	—	—	—	—	—	Roemenië.
	Luxembourg (G.-D.) . . .	8,426	9,178	9,179	—	—	Luxemburg (G.-H.).
Danemark	—	—	—	—	—	Denemarken.	
Suisse	1,734	1,506	1,507	—	—	Zwitserland.	
Total	118,962	100,414	111,933	91,829	99,438	Totaal.	
Transit	15,222,815	20,587,293	21,517,445	18,117,256	(c) 14,399,464	Doorvoer.	
Total général	46,829,070	55,452,960	60,020,904	50,442,917	47,597,842	Algemeen totaal.	

(a) Compris sous la rubrique « Autres pays ». — (b) Durée moyenne de la communication estimée à 5 minutes alors que précédemment elle était estimée à 3 minutes. — (c) Chiffre approximatif. —
(a) Begrepen onder de rubriek « Andere landen ». — (b) Gemiddelde duur van het gesprek geraamd op 5 minuten tegen voorheen 3 minuten. —
(c) Benaderend cijfer. —

RADIOTÉLÉGRAPHIE AVEC LES NAVIRES EN MER.
RADIOTELEGRAFIE MET DE SCHEPEN OP ZEE.

267

(Source : Régie des Télégr. et Téléph.)

(Bron : Regie van Telegraaf en Telefoon.)

Spécifications	1935	1936	1937	1938	1939	Opsomming.
Dépenses des stations exploitées par l'Etat (fr.): Accumulées d'établiss ^t des stat. Annuelles d'exploitation : (a) a) Personnel b) Matériel et entretien Total Recettes faites par la Régie (fr.): Taxes côtières et de bord Taxes télégraphiques Total	 1,414,180 1,174,167 1,22,358 1,296,525 372,831 76,061 448,892	 1,438,158 1,372,497 173,297 1,545,794 439,249 89,750 528,999	 1,444,189 1,651,603 238,980 1,890,583 471,745 96,009 567,754	 1,464,376 1,570,156 166,080 1,736,236 389,466 78,542 468,008	 — 1,873,793 227,593 2,101,386 501,317 93,613 594,930	Uitgaven der door den Staat geëxploiteerde stations (fr.): Gecumuleerde aanlegk. der stat. Jaarlijksche bedrijfsuitg.: (a) a) personeel. b) materieel en onderhoud. Total. Ontv. door de Regie (fr.): Kust- en boordrechten. Telegraafrechten. Total.
Radiotél. priv. éch. à l'interv. des stat. côtières belges : a) entre les stations de bord belg. et la Belgique et l'étranger b) entre les stat. de bord étrang. : et la Belgique et l'étranger Total Radiotélégrammes de service Total général	 11,952 539 4,688 1,362 18,541 3,515 22,056	 13,743 721 5,788 1,514 21,766 3,757 25,523	 13,831 627 6,222 1,865 22,545 4,093 26,638	 11,162 647 5,892 1,432 18,533 3,542 22,075	 16,900 672 4,881 1,165 23,618 5,151 28,769	Part. radiotelegr. verk. over de Belg. kuststations : a) tusschen de Belg. scheepstat. in België. en het buitenland. b) tusschen de vr. scheepsstat. : in België. en het buitenland. Total. Dienst-radiotelegrammen. Algemeen totaal.
Install. à ondes amorties . . . » à ondes entretenues . . . Stations côtières } à la correspondance publique générale ouvertes } à la corresp. officielle à la correspondance publique générale Stations de bord } id. restreinte . . . ouvertes } id. officielle . . . id. d'intérêt privé Total	 86 168 4 2 74 114 14 8 216	 72 187 4 2 78 133 16 3 236	 65 282 4 2 78 219 18 1 322	 61 292 2 2 74 240 15 — 333	 43 299 2 2 75 252 17 — 348	Inricht. met gedempte trillingen. » met ongedempte trillingen Kuststations } het algemeen pu- opengesteld } blik verkeer. voor } den Rijksdienst. Scheeps- } het algemeen publiek stations } verkeer. open- } het beperkt " gesteld } den Rijksdienst. voor } verk. v. priv. belang. Total.

RADIO-DIFFUSION — RADIO-OMROEP

Nombre d'auditeurs inscrits. — Aantal ingeschreven luisteraars (b).
Situation au 30 juin. — Toestand op 30 Juni.

(Source : Id.)

(Bron : Id.)

Arrond. adm.	1938	1939	Arrond. adm.	1938	1939	Arrond. adm.	1938	1939
Adm. arrond.			Adm. arrond.			Adm. arrond.		
Antwerpen-Anvers. Mechelen-Malines . Turnhout Tot.	118,823 26,455 16,482 161,760	121,453 27,250 17,333 166,036	Aalst-Alost Dendermonde-Term. Eekloo Gent-Gand Oudenaarde-Auden. St-Niklaas-St-Nicolas	18,778 11,421 6,060 51,989 9,459 15,024	19,675 11,802 6,274 53,042 9,809 15,509	Hasselt Maaseik Tongeren-Tongres . Tot.	16,989 5,889 9,500 32,378	17,859 6,275 10,040 34,174
Bruxelles-Brussel . Leuven-Louvain . . Nivelles-Nijvel . . Tot.	205,140 29,188 26,512 260,840	209,869 30,258 27,480 267,607	Tot. Ath-Aat Charleroi Mons-Bergen Soignies-Zinnik . . . Thuin Tournai-Doornik . .	112,731 9,884 75,264 39,153 25,062 20,986 21,783	116,111 10,205 76,237 40,595 25,615 21,611 22,834	Arlon-Aarlen Bastogne-Basten . . Marche-en-Famenne Neufchâteau Virton Tot.	4,662 2,997 3,522 4,838 4,203 20,222	4,885 3,282 3,743 5,151 4,372 21,433
Brugge-Bruges . . . Diksmuide-Dixmude Ieper-Ypres Kortrijk-Courtrai . . Oostende-Ostende . . Roeselare-Roulers . . Tiel Veurne-Furnes	18,387 2,486 10,433 33,088 12,839 9,946 3,759 4,242	19,010 2,630 10,720 34,010 13,280 10,271 3,891 4,578	Tot. Huy-Hoei Liège-Luik Verviers Waremmе-Borgw. . .	192,132 13,152 102,461 36,264 6,227	197,097 13,697 105,014 37,606 6,491	Dinant Namur-Namen Philippeville Tot. Le Royaume Het Rijk	9,256 31,547 7,050 47,853 1,081,200	9,530 32,401 7,375 49,306 1,112,962
Tot.	95,180	98,390	Tot.	158,104	162,808			

(a) Ces dépenses ne comprennent pas les charges d'amortissement ni l'intérêt des capitaux de premier établissement.
(a) Onder deze uitgaven zijn niet begrepen de aflossingskosten noch den interest van de aanlegkapitalen.

Congo Belge — Belgisch-Kongo

ÉLÉMENTS DE POSITION. — LIGGINGSGEGEVENS.

Latitude, points extrêmes . . .	Nord : Gangi (Uele) : 5°20' nord environ. Noorden : Gangi (Uele) : 5°20' noorderbreedte (ongeveer).
Breedte, uiterste punten . . .	
Longitude, points extrêmes . . .	Est : Dunga (Haut-Ituri) : 31°30' environ Est de Greenwich. Oosten : Dunga (Opper-Ituri) : 31°30' (ongeveer) ten Oosten van Greenwich.
Leugte, uiterste punten . . .	
Altitude, point culminant : Fic Marguerite (Mont Ruwenzori) : 5,120 mètres.	
Hoogte, toppunt : Piek Marguerite (Berg Ruwenzori) : 5,120 meter.	
Superficie : 2,336,892 kilomètres carrés.	
Oppervlakte : 2,336,892 vierkante kilometer.	

DÉVELOPPEMENT DES FRONTIÈRES. — LENGTE DER GRENZEN.

Frontière de l'Afrique Equatoriale française	1,540 kilom. (Ouest-Westen)	Grens van Fransch Equatoriaal-Afrika.
	1,185 » (Nord-Noorden)	
Frontière du Soudan égyptien	500 »	Grens van den Egyptischen Soedan.
Frontière du Protectorat de l'Uganda	685 » (Est-Oosten)	Grens van het Uganda-Protectoraat.
Frontière du Tanganyika	455 »	Grens van Tanganyika.
Frontière du Ruanda-Urundi	610 »	Grens van Ruanda-Urundi.
Frontière de la Rhodésie anglaise	1,065 » (Est-Oosten)	Grens van Engelsch-Rhodesia.
	1,000 » (Sud-Zuiden)	
Frontière de l'Angola portugais	2,135 »	Grens van Portugeesch-Angola.
Frontière de l'enclave de Cabinda	160 »	Grens van de Cabinda-enclave.
Frontière maritime	40 »	Zeegrens.
Total	9,375 »	Totaal.

ÉLÉMENTS CLIMATOLOGIQUES — KLIMATOLOGISCHE GEGEVENS

ELISABETHVILLE.

Longit. E. — Oosterlengte : 27°28'35". — Latitude S. — Zuiderlengte : 11°39'57". — Altitude. Hoogte : 1,223 m.

MOIS	1938						1939						MAAN- DEN
	Température centigrade Temperatuur in graden Celsius					Humidité à 6 heures Vochtigheid te 6 uur	Température centigrade Temperatuur in graden Celsius					Humidité à 6 heures Vochtigheid te 6 uur	
	Maxi- mum absolu Absolu- t maximum	Mini- mum absolu Absolu- t minimum	Moyenne-Gemidd. des maxima der maxima des minima der minima		Moyenne Gemiddelde		Maxi- mum absolu Absolu- t maximum	Mini- mum absolu Absolu- t minimum	Moyenne-Gemidd. des maxima der maxima des minima der minima		Moyenne Gemiddelde		
Janvier	31.0	14.9	28.72	16.84	22.78	90.6	30.5	13.5	27.63	15.56	21.59	91.4	Januari.
Février	31.1	14.2	27.90	16.73	22.30	91.2	31.3	14.2	28.33	16.48	22.40	93.3	Februari.
Mars	29.7	11.2	27.87	15.11	21.49	87.6	30.6	12.6	27.53	16.28	21.90	90.0	Maart.
Avril	30.6	9.2	28.63	14.96	21.79	87.9	30.1	9.2	27.33	14.28	20.80	87.8	April.
Mai	29.9	7.0	27.69	9.39	18.54	82.9	29.7	8.0	26.86	11.65	19.25	86.6	Mei.
Juin	29.4	3.8	25.55	6.05	15.80	86.2	27.2	4.3	24.82	6.79	15.80	89.8	Juni.
Juillet	28.3	3.4	25.90	6.35	16.16	83.4	30.7	3.7	26.96	6.33	16.64	86.6	Juli.
Août	32.6	5.1	28.19	7.69	17.74	69.5	33.2	6.5	28.70	9.34	19.02	75.7	Augustus.
Septemb.	34.0	8.9	31.82	11.22	21.52	50.8	34.9	7.3	30.29	12.36	21.32	65.8	Septemb.
Octobre	35.5	10.7	32.24	14.42	23.33	62.1	33.7	11.0	31.00	14.45	22.72	66.0	October.
Novemb.	33.3	11.3	29.39	15.57	22.48	75.7	33.0	13.0	29.24	15.98	22.61	83.4	Novemb.
Décembre	31.0	14.7	28.41	16.46	22.44	87.2	30.7	14.8	28.34	16.73	22.53	88.5	Decemb.
Moyennes	—	—	28.52	12.56	20.53	79.6	—	—	28.08	13.02	20.54	83.7	Gemidd.

EALA

Longitude E. — Oosterlengte : 18°21' — Latitude S. — Zuiderbreedte : 0°03' — Altitude. Hoogte : 340 m.

MOIS	1937						1938						MAAN-DEN
	Température centigrade Temperatuur in graden Celsius					Humidité à 8 heures Vochtigheid te 8 uur	Température centigrade Temperatuur in graden Celsius					Humidité à 8 heures Vochtigheid te 8 uur	
	Maxi-mum absolu Absoluut maximum	Mini-mum absolu Absoluut minimum	Moyenne Gemidd.		Moyenne Gemiddelde		Maxi-mum absolu Absoluut maximum	Mini-mum absolu Absoluut minimum	Moyenne Gemidd.		Moyenne Gemiddelde		
			des maxima der maxima	des minima der minima					des maxima der maxima	des minima der minima			
Janvier	35.2	17.0	31.7	20.3	26.0	95.0	35.0	18.5	32.5	20.3	26.4	96.0	Januari
Février	35.0	18.5	32.0	20.6	26.3	94.0	36.0	17.9	32.3	20.2	26.2	95.0	Februari
Mars	35.5	19.2	32.7	20.9	26.8	95.0	35.8	18.5	32.2	20.6	26.4	87.0	Maart.
Avril	35.0	19.7	32.2	20.8	26.5	96.0	35.2	18.9	31.0	20.5	25.7	95.0	April
Mai	35.6	19.2	32.0	20.9	26.4	94.0	35.5	18.5	31.2	20.6	25.9	96.0	Mei
Juin	34.0	18.8	30.7	20.4	25.5	93.0	33.5	17.9	29.6	20.3	24.9	83.0	Juni
Juillet	33.4	18.0	29.7	19.8	24.7	95.0	32.5	17.2	29.1	19.7	24.4	95.0	Juli
Août	33.0	18.9	30.6	19.9	25.2	94.0	33.5	17.8	29.6	19.5	24.5	95.0	Augustus
Septemb.	34.5	17.5	31.2	19.8	25.5	94.0	33.7	18.0	30.8	19.8	25.3	96.0	Septemb.
Octobre	34.0	19.0	31.5	20.1	25.8	96.0	33.9	18.2	30.6	19.8	25.2	96.0	October.
Novemb.	34.9	18.9	30.6	20.1	25.3	94.0	34.5	18.6	30.3	20.0	25.1	96.0	Novemb.
Décemb.	34.0	18.5	30.5	20.1	25.3	95.0	35.0	18.0	30.8	20.1	25.4	97.0	Decemb.
Moyennes	—	—	31.3	20.3	25.7	94.0	—	—	30.8	20.1	25.4	94.0	Gemidd.

QUANTITÉ D'EAU TOMBÉE EN MILLIMÈTRES DE HAUTEUR. — REGENVAL IN MILLIMETERS. — 1939.

Provinces et stations Provincies en stations	Janv. Jan.	Fév. Febr.	Mars Maart	Avril April	Mai Mei	Juin Juni	Juillet Juli	Août Aug.	Sept. Sept.	Octob. Octob.	Nov. Nov.	Déc. Dec.	TOT.
Léopoldville													
Boma	270.8	227.4	166.7	311.7	217.6	4.5	0.0	2.3	2.7	10.8	55.6	36.0	1306.1
Léopoldville	205.1	113.0	125.2	98.2	186.9	37.6	0.0	24.4	8.2	59.9	276.4	47.4	1182.3
Feshi	143.3	331.6	256.6	295.0	15.9	3.3	20.0	58.0	52.1	184.5	252.0	219.5	1831.8
Nioki	189.0	190.0	269.0	113.0	81.0	47.0	16.0	15.0	124.0	142.0	105.0	229.0	1520.0
Coquilhatville													
Basankusu	53.8	130.1	134.7	170.8	124.2	194.2	64.8	113.0	331.2	276.5	197.4	140.9	1931.6
Jalusaka	176.0	124.0	40.0	141.0	179.0	101.0	147.0	139.0	120.6	451.0	298.5	123.0	2040.1
Gemena	50.1	155.7	125.8	170.5	152.1	178.3	102.2	212.2	182.9	372.1	154.9	54.8	1911.6
Yakoma	50.0	73.0	118.0	172.0	282.0	200.0	157.0	148.0	109.5	373.5	196.0	41.0	1920.0
Stanleyville													
Yalupi	59.0	40.2	101.6	186.0	118.0	74.0	104.0	185.0	255.0	198.4	153.4	37.1	1511.7
Nioka	49.9	82.1	74.3	151.1	86.4	73.9	149.1	160.4	140.0	109.9	90.8	48.2	1216.1
Poko	40.0	120.0	101.0	250.0	199.0	122.0	59.0	193.0	143.0	122.0	129.0	91.0	1569.0
Kulu?	13.9	47.3	94.6	171.9	249.2	177.5	180.0	146.0	235.2	255.1	206.9	2.0	1779.6
Costermansville													
Lubero	92.0	146.0	150.0	263.0	245.0	113.5	147.0	45.0	103.0	69.0	127.0	65.0	1565.5
Kibombo	177.6	167.9	93.0	199.5	0.0	0.0	52.0	47.0	91.0	104.0	134.5	186.1	1252.6
Costermansville	126.2	198.9	116.9	188.1	95.0	22.2	24.2	57.1	108.7	124.4	246.5	140.5	1448.7
Baraka	142.0	138.0	125.0	292.0	78.0	10.0	27.0	5.0	16.0	0.0	80.0	141.0	1054.0
Elisabethville													
Elisabethville	394.3	180.3	138.2	94.1	10.7	3.0	0.0	0.5	30.8	25.6	231.6	206.6	1315.1
Albertville	100.8	131.1	98.7	238.2	43.1	0.1	40.5	0.0	60.4	21.6	99.2	142.6	976.3
Kamina	169.6	256.3	208.3	68.7	24.0	0.0	0.0	0.0	57.8	160.4	200.5	111.3	1256.9
Dilolo	253.5	109.4	75.9	95.1	25.0	0.0	15.2	0.7	2.2	87.1	234.2	249.2	1147.5
Lusambo													
Basongo	146.5	142.5	109.1	89.9	157.8	3.2	0.0	60.8	281.0	194.8	163.7	150.0	1499.3
Mwango	123.0	91.9	114.1	329.1	21.8	0.0	39.3	26.9	97.0	224.4	331.6	153.0	1552.1
Tshimboko	86.0	86.6	128.8	154.6	35.6	0.0	1.1	43.0	112.7	82.2	320.7	192.8	1244.1
Ruanda-Urundi													
Astrida	35.8	108.6	153.2	176.5	176.5	2.0	1.3	26.2	93.2	103.8	77.6	24.5	979.2
Kigali	24.1	91.3	118.2	216.5	119.1	46.9	11.8	13.7	30.8	53.0	102.7	51.0	879.1
Nyanza-Lac	104.0	133.2	150.1	250.4	30.2	2.0	32.2	5.9	42.2	20.7	70.0	144.5	985.4
Usumbura	80.9	99.0	131.6	140.3	51.6	1.4	0.0	4.3	105.8	31.6	139.4	67.2	853.1

SUPERFICIE, POPULATION, DIVISIONS ADMINISTRATIVES ET JUDICIAIRES AU 1^{er} JANVIER 1939.
OPPERVLAKTE, BEVOLKING, ADMINISTRATIEVE EN GERECHTELIJKE INDEELING OP 1 JANUARI 1939.

Provinces et districts.	Superficie. Oppervlakte. (Km ² .)	Population blanche.		Populat. indigène recensée	Divisions administrat. indeciling.		Divisions judiciaires			Bureaux d'état civil. Bureelen van den burger- lijken stand.		Bureaux d'imma- tricula- tion des non- indi- gènes. Bureelen van inscrij- ving van niet- inlan- ders.	Provincies en districten.
		Belges. Belgen.	Etrangers. Vreemde- lingen.		Tot.	Terri- toires. Terri- toren.	Cheffe- et sous- chef. Hooft- en onder- hoofden.	Cours d'appel. Hoven van beroep	Tribu- naux de premier instance. Recht- banken van 1 ^{ste} aantleg.	Tribu- naux du Parquet. Parquet- recht- banken.	Bureaux d'état civil. Bureelen van den burger- lijken stand.		
Province de Léopoldville.													
District urbain de Léopoldville.	87,193	1,771	544	39,721	1	—	—	—	—	—	—	—	—
Bas-Congo	156,045	1,477	627	635,350	6	42	—	—	—	—	—	—	—
Kwango	110,402	513	338	1,100,111	5	174	—	—	—	—	—	—	—
Lac Léopold II		247	144	285,778	7	58	—	—	—	—	—	—	—
Total	353,640	4,008	1,853	2,060,960	19	274	1	1	4	19	11	13	Totaal.
Province de Coquilhatville.													
Congo-Ubangi	176,524	560	276	828,188	9	64	—	—	—	—	—	—	—
Tshuapa	232,811	805	384	735,771	11	139	—	—	—	—	—	—	—
Total	409,335	1,365	660	1,563,959	20	203	—	1	2	20	4	4	Totaal.
Province de Stanleyville.													
Stanleyville	176,917	1,047	486	643,391	8	86	—	—	—	—	—	—	—
Uele	205,542	807	447	911,693	9	126	—	—	—	—	—	—	—
Kibali-Ituri	127,821	1,338	677	821,037	6	129	—	—	—	—	—	—	—
Total	510,280	3,192	1,610	2,376,121	23	341	—	1	3	23	3	9	Totaal.
Province de Costermansville.													
Kivu	93,712	1,239	460	980,175	8	83	—	—	—	—	—	—	—
Maniema	132,735	569	185	328,021	5	22	—	—	—	—	—	—	—
Total	226,447	1,808	645	1,308,196	13	105	—	1	2	13	1	11	Totaal.
Province d'Elisabethville.													
Haut-Katanga	120,671	2,805	1,085	1,774,476	3	6	—	—	—	—	—	—	—
Lualaba	226,396	2,149	1,030	486,598	6	49	—	—	—	—	—	—	—
Tanganyika	137,216	712	344	371,374	5	52	—	—	—	—	—	—	—
Total	484,283	5,666	2,459	1,035,448	14	107	1	1	3	14	7	15	Totaal.
Province de Lusambo.													
Kasai	136,468	920	381	1,067,192	8	20	—	—	—	—	—	—	—
Sankuru	217,439	577	265	892,268	8	85	—	—	—	—	—	—	—
Total	352,907	1,497	646	1,959,400	16	105	—	1	2	16	8	1	Totaal.
Total général (a)	2,336,892	17,556	7,675	25,209	105	1,135	2	6	16	105	34	53	Algemeen totaal (a).

(a) Non comprises provinces sous mandat Ruanda-Urundi d'une superficie de 54,172 km² (Ruanda : 26,092 km² ; Urundi : 28,080 km²).
(b) De onder mandaat staande provincies Ruanda-Urundi met een oppervlakte van 54,172 km² niet inbegrepen (Ruanda : 26,092 km² ; Urundi : 28,080 km²).

POPULATION DE RACE BLANCHE A LA DATE DU 1^{er} JANVIER.
BLANKE BEVOLKING OP 1 JANUARI.

273

SPÉCIFICATIONS	1930	1931	1932	1933	1934	1935	1936	1937	1938	1939	OPSOMMING
I. Répartition d'après la nationalité. — Indeeling naar de nationaliteit.											
Belges	17,676	17,432	15,034	12,045	11,423	11,815	12,654	13,760	16,041	17,536	Belgen.
Allemands	31	39	28	27	23	32	27	36	43	55	Duitschers.
Américains (E. U.).	544	564	575	597	581	580	523	558	578	658	Amerikanen. (V. S.)
Anglais	1,008	929	935	946	805	831	792	750	879	1,041	Engelschen
Danois	28	30	27	24	19	30	23	13	13	15	Denen.
Français	717	649	554	396	334	319	320	328	382	415	Franschen.
Hollandais	350	361	348	453	354	357	392	432	457	489	Nederlanders.
Italiens	1,490	1,489	1,473	1,238	1,164	1,167	1,075	1,142	1,260	1,483	Italianen.
Portugais	1,582	1,543	1,493	1,339	1,177	1,096	1,147	1,255	1,460	1,543	Portugeezen.
Suédois	123	118	122	114	118	118	97	84	95	111	Zweden.
Norvégiens	30	30	19	14	23	19	24	29	29	23	Noren.
Suisses	315	263	202	182	160	156	154	153	177	198	Zwitsers.
Grecs	695	648	658	498	578	343	600	621	730	767	Grieken.
Espagnols	21	16	23	26	28	26	33	32	29	31	Spanjaarden.
Grands-ducaux	213	233	250	Luxemburgers (G.H.)
Sud-Africains	222	174	135	Zuidafrikaners.
Autres nationalités	1,069	1,068	991	822	801	756	822	475	511	459	Andere nationalit.
Total	25,679	25,179	22,482	18,721	17,588	17,845	18,683	20,103	23,091	25,209	Totaal.

II. — Répartition d'après le sexe et la condition — Indeeling naar het geslacht en naar den stand.

Spécifications	1935	1936	1937	1938	1939						Opsomming.	
					Léopold-ville	Coquilhat-ville	Stanley-ville	Costermans-ville	Elisabeth-ville	Lusambo		Tot.
Hommes	10,076	10,354	11,014	12,728	3,029	1,198	2,849	1,363	3,795	1,214	13,448	Mannen.
Femmes	5,097	5,416	5,878	6,604	1,767	585	1,322	648	2,416	609	7,347	Vrouwen.
Enfants (a)	2,672	2,913	3,211	3,759	865	242	631	442	1,914	320	4,414	Kinderen (a)
Fonctionnaires	1,914	1,945	1,946	2,068	661	338	380	248	338	240	2,205	Ambtenaren.
Missionnaires	2,911	3,053	3,284	3,499	1,004	551	754	256	598	499	3,662	Zendingen.
Particuliers	13,030	13,685	14,873	17,524	3,996	1,136	3,668	1,949	7,189	1,404	19,342	Particulieren.
Total	17,845	18,683	20,103	23,091	5,661	2,025	4,802	2,453	8,125	2,143	25,209	Totaal.

ÉTAT CIVIL. — BURGERLIJKE STAND (b).

Spécifications Opsomming	1930	1931	1932	1933	1934	1935	1936	1937	1938						Tot.
									Léopoldville	Coquilhat-ville	Stanleyville	Costermans-ville	Elisabeth-ville	Lusambo	
Naissances. — Geboorten	612	644	545	412	422	390	414	414	109	45	115	48	172	38	527
Mariages. — Huwelijken	97	73	66	69	50	69	70	95	27	7	20	11	55	10	130
Décès. — Sterfte :															
Moins d'un mois. — Beneden een maand	39	45	32	16	26	34	32	36	8	1	3	2	10	3	27
Un mois à moins d'un an. — Een maand tot beneden een jaar	46	46	18	18	17	17	19	21	3	2	4	2	10	3	24
1 an à moins de 3															
1 jaar tot beneden 3	12	6	4	7	6	7	9	3	—	—	3	—	2	1	6
3 » » 7	10	2	1	3	3	2	4	4	1	1	—	1	1	1	5
7 » » 20	6	4	4	4	6	3	3	5	1	—	—	—	2	—	3
20 et plus — en ouder	195	158	138	117	77	86	103	98	30	17	28	5	39	6	125
Tot.	308	261	197	165	135	149	170	167	43	21	38	10	64	14	190

(a) Moins de 18 ans. — (b) Population blanche.
(a) Beneden 18 jaar. — (b) Blanke bevolking.

SERVICES	Congo Belge		Ruanda-Urundi		DIENSTEN
	Belgisch-Kongo				
	1937	1938	1937	1938	
Gouvernement Général et Administrations provinciales	16	15	—	—	Gouvernement-generaal en provinciebesturen.
Gouvernement des territoires	—	—	2	2	Gouvernement der gebieden.
Service du Budget et du Contrôle financier	9	9	—	—	Dienst der begrooting en financieel contrôle.
Service des Secrétariats	58	59	3	3	Dienst der Secretariaten.
Parquets et tribunaux	121	121	2	2	Parketten en rechtbanken.
Serv. des affaires politiques, administratives et judiciaires.	3	3	—	—	Diensten van de politieke administratieve en gerechtelijke zaken.
Serv. territorial et de la police	832	868	59	66	Territoriale en politiediensten.
Force publique	311	312	7	8	Weermacht.
Service cartographique	6	6	—	—	Cartographische dienst.
Enseignement	4	5	—	—	Onderwijs
Personnel de la Colonie.	80	87	1	2	Personeel der kolonie.
Personnel congréganiste	298	309	37	36	Personeel der congregaties.
Serv. de l'Hygiène	141	155	13	14	Gezondheidsdienst.
» des Finances et des douanes	52	64	1	2	Dienst der financiën en douanen.
» des Aff. économiques et des terres	4	4	—	—	» economische zaken en der gronden
» de l'Imprimerie	56	65	7	9	» drukkerij.
» des Travaux Publics	137	145	3	3	» openbare werken.
» des Postes et des Télécommunic.	10	13	1	1	» posteries en der televerbindingen.
» des Transports	70	70	—	—	Vervoerdienst.
» des Voies navigables	180	180	31	31	Dienst der bevaarbare waterwegen.
» de l'Agriculture et des Forêts	28	29	—	—	» van den landbouw en der wouden.
District urbain de Léopoldville	—	—	—	—	Stedelijk district van Leopoldville.
Total	2.425	2.528	167	179	Totaal.

SITUATION DE LA FORCE PUBLIQUE. — TOESTAND DER WEERMACHT.

Spécifications	1932	1933	1934	1935	1936	1937	1938	Opsomming
Contingent annuel autorisé	3,618	4,479	4,816	3,872	4,705	2,170	4,498	Jaarl. geoorloofd contingent.
Hommes sous les armes (b)	13,649	13,438	13,471	13,471	13,471	13,456	13,491	Mannen onder de wapens (a).
Cadre	156	153	155	155	155	155	157	Officieren
européen	157	159	166	166	166	166	166	Onderoffic. kader.

MISSIONS. — MISSIËN.

Spécifications	1933	1934	1935	1936	1937	1938	Opsomming
Missions nationales	1,130	1,181	1,255	1,338	1,477	1,584	Paters en broeders } Vaderland. Kloosterzusters } missiëu.
Religieuses	933	981	1,071	1,137	1,253	1,318	
Total	2,063	2,162	2,326	2,475	2,730	2,902	Totaal.
Missions étrangères	334	322	309	312	356	346	Mannen } Vreemde Vrouwen } missiën.
Femmes	426	419	409	413	458	484	
Total	760	741	718	725	814	830	Totaal.

(a) Effectifs prévus. — (b) Ruanda-Urundi non compris.
(a) Voorziene effectieven — (b) Ruanda-Urundi niet inbegrepen.

Spécifications	Ecoles. — Scholen.					Elèves. — Leerlingen.					Opsomming	
	1934	1935	1936	1937	1938	1934	1935	1936	1937	1938		
Ecoles européennes	13	14	15	16	20	773	920	1,055	1,241	1,617	Europeesche scholen. Offic. sch. voor zwarten 1ste graad. 2e graad. Normale Middelbare Vak scholen Huishoudscholen	
Ec. offic. pour noirs	11	11	10	8	7	5,567	5,691(a)	5,337	4,589	4,122		
Ecoles subsidées pour noirs	1er degré	4,326	4,217	3,716	3,720	3,635	167,339	184,902	170,073	168,493		177,004
	2e degré	284	394	473	492	577	21,832	27,013	31,315	35,478		42,426
	Normales	25	26	27	31	32	1,574	1,776	1,905	1,906		1,974
	Moyennes	4	4	4	4	5	229	191	208	309		354
	Professionnelles	3	2	2	4	4	82	78	71	228		211
Ménagères	5	11	14	16	15	270	351	379	368	393		
Tot. des écol. p. noirs	4,661	4,665	4,246	4,275	4,275	196,893	220,002	209,288	211,431	226,484	Tot. d. schol. v. zwart.	

PERSONNEL MÉDICAL DU GOUVERNEMENT (au 31 décembre).
MEDISCH PERSONEEL VAN HET GOVERNEMENT (op 31 December).

Spécifications	1937				1938				Opsomming
	Colonie Kolonie	Foréami	Ruanda-Urundi	Tot. (b)	Colonie Kolonie	Foréami	Ruanda-Urundi	Tot. (b)	
Personnel européen :									Europeesch personeel : Geneesheeren - bestuurders. » verb. aan laboratoria. » hygiënisten. » met standplaats of rond-reizende geneesheer. Apothekers. Entomologen. Gezondheidsbeambten: Totaal. Inlandsch hulppersoneel : Medische assistenten en verplegers (c). Gezondheidswachten. Hulpvrodvrouwen. Totaal.
Médecins dirigeants	8	1	1	10	7	1	1	11	
Id. de laboratoire	6	—	1	10	7	—	1	9	
Id. hygiénistes	6	—	—	7	5	—	—	5	
Id. résidents ou itinérants	104	22	16	159	133	24	17	192	
Pharmaciens	3	—	—	3	3	—	—	3	
Entomologiste	—	—	—	1	1	—	—	1	
Agents sanitaires	126	19	15	188	122	21	16	194	
Tot.	253	42	33	378	278	46	35	415	
Personnel auxiliaire indigène :									
Assistants médicaux et infirmiers (c)	226	28	—	254	208	—	—	208	
Gardes sanitaires	28	—	—	28	29	—	—	29	
Aides accoucheuses	30	—	—	30	26	—	—	26	
Total	284	28	—	312	263	—	—	263	

ACTIVITÉ DES SERVICES MÉDICAUX DU GOUVERNEMENT (d)
BEDRIJVIGHEID DER MEDISCHE DIENSTEN VAN HET GOVERNEMENT.

Années Jaren	Blancs. — Blanken.				Indigènes. — Inlanders.			
	Malades traités Behandelde zieken	dont décédés waarvan overleden	Malades hospitalisés Verpleegde zieken	dont décédés waarvan overleden	Malades traités Behandelde zieken	dont décédés waarvan overleden	Malades hospitalisés Verpleegde zieken	dont décédés waarvan overleden
1933	12,667	83	2,115	55	580,650	5,127	51,117	3,067
1934	13,059	74	2,299	57	700,090	5,026	58,460	3,373
1935	14,088	65	2,575	51	820,562	5,511	70,603	3,402
1936	17,497	84	2,931	48	921,601	6,330	85,279	3,619
1937	17,063	91	2,921	55	933,855	6,005	52,703	3,253
1938	20,712	109	3,655	79	1,280,406	6,702	60,687	3,740

(a) Non compris 322 élèves suivant les cours du soir. — (b) Agents en congé compris. — (c) Stagiaires compris. — (d) Malades soignés par les missions prophylactiques (maladie du sommeil, lèpre, pian) ou itinérantes non compris.

(a) Niet inbegrepen 322 leerlingen die de avondcursussen volgen. — (b) Beambten met verlof inbegrepen. — (c) Stagedoeners inbegrepen. — (d) Zieken verzorgd door de prophylactische of reizende missiën (slaapziekte, melaatscheid, pian) niet inbegrepen.

I. Voies et moyens (1,000 fr.)

I. Middelen (1,000 fr.)

Spécifications	1938	1939	1940	Opsomming
A. Impositions et taxes				A. Belastingen en rechten
Impositions personnelles	25,302	27,377	34,401	Personeele belastingen.
Impôt indigène	113,319	122,837	128,726	Inlandsche belasting.
Impôt sur les revenus répartis par les sociétés par actions etc.	90,366	94,571	106,393	Belasting op de door de vennootschappen op aandeelen uitgekeerde winsten, enz.
Patente des trafiquants et permis de circulation	982	1,048	1,235	Handelaarspatent en verkeersvergunning.
Droit proportionnel sur la constitution ou l'augmentation du capital des sociétés par actions	3,600	2,500	1,000	Evenredige belasting op de vorming of de verhooging van het kapitaal der vennootschappen op aandeelen.
Permis de chasse, de port d'armes et de vente d'armes à feu et de munitions	3,028	3,657	4,053	Jachtakten, vergunning tot het dragen van wapens en tot den verkoop van vuurwapens en munitie.
Taxe d'enregistrement de l'ivoire	3,001	2,002	2,504	Registratierecht op het ivoor.
Droits de douane, d'accises et d'entrepôts	200,073	203,684	237,128	Douane-, accijs- en entrepotrechten.
Taxe de statistique	1,000	1,000	1,050	Statistiekrecht.
Licences d'importation et de vente de boissons contenant de l'alcool	1,267	1,344	1,379	Vergunning tot invoer en verkoop van alcoholische dranken.
Permis de recrutement des travailleurs	1	1	1	Vergunning tot arbeidersaanwerving.
Licences pour recherches minières	499	21	345	Exploratieve vergunning.
Taxes d'enregistrement et droits de mutation immobilière	161	284	635	Registratierecht en belasting op de overdracht van onroerende goederen.
Taxe de port, de pilotage, etc.	2,350	2,600	2,600	Havenrecht, loodsgeld, enz.
Taxe cotonnière	2,280	2,640	2,640	Belasting op de katoen.
Taxe sur le paddy	225	200	270	Belasting op de padie.
Taxe sur l'essence	2,500	2,900	2,500	Belasting op de benzine.
Total	449,954	468,666	526,860	Totaal.
B. Recettes domaniales				B. Domaniale ontvangsten.
Permis de récolte	369	451	451	Oogstvergunning.
Permis de coupe de bois	1,269	1,795	1,997	Houthakvergunning.
Redevances pour concessions de terres à palmiers	92	75	75	Concessierecht op palmgrond.
Vente d'ivoire acquis à l'Etat	1,653	400	550	Verkoop van aan den Staat vervallen ivoor.
Locations de terrains domaniaux	5,410	5,895	6,885	Verhuring van domeingronden.
Redevances minières	300	400	50	Mijnrecht.
Total	9,093	9,016	10,008	Totaal.
C. Recettes judiciaires et administratives				C. Administratieve en gerechtelijke ontvangsten
Service judiciaire	2,277	2,785	3,790	Gerechtelijke dienst.
Recettes du service des affaires politiques	478	485	537	Ontvangsten van den dienst der politieke zaken.
Recettes des écoles officielles, etc.	769	438	430	Ontvangsten der officieele scholen.
Service de l'Hygiène	3,201	3,421	4,179	Gezondheidsdienst.
Service des Affaires économiques	258	301	727	Dienst der Economische Zaken.
Service des Travaux publics	2,601	1,223	1,130	Diensten der Openbare Werken.
Service des voies navigables	700	963	1,083	Dienst der waterwegen.
Services des Transports	157	137	277	Verkeersdiensten.
Service de l'Agriculture	1,214	1,824	1,908	Landbouwdienst.
Service des Finances	3,364	3,614	3,166	Dienst der Financien.
Service des Postes et télécommunications	19,704	21,730	22,777	Dienst der Posterijen en televerbindingen.
Autres services	3,080	3,440	4,046	Andere diensten.
Total	37,803	40,361	44,050	Totaal.
D. Produits de l'office d'exploitation des transports coloniaux (Otraco)				D. Opbrengsten van den exploitatie-dienst van het koloniaal verkeerswezen.
	93,823	63,250	68,406	
Id. de la Régie des distributions d'eau et d'électricité				Id. voor de Regie der water- en der electriciteitsvoorziening.
	40	40	6,555	
Total	93,863	63,290	74,955	Totaal.
E. Produit du portefeuille				E. Opbrengst van de portefeuille.
	101,699	94,000	91,000	
F. Recettes exceptionnelles.				F. Uitzonderingsontvangsten.
Participation de tiers dans la construction et l'entretien de routes	—	120	335	Aandeel van derden in het aanleggen en het onderhouden van wegen.
Autres	55,804	—	—	Andere.
Total	55,804	120	335	Totaal.
Total des recettes ordinaires	748,216	675,453	747,208	Totaal der gewone ontvangsten.
Total des recettes extraordinaires	118,426	52,824	55,302	Totaal der buitengewone ontvangsten.

Spécifications	1938	1939	1940	Opsomming
A. Dépenses ordinaires.				A. Gewone uitgaven.
Institutions (Conseil Colonial)	250	275	260	Instellingen (Koloniale Raad).
Agence générale de la Colonie	2,769	2,857	2,856	Algemeen beheer van de kolonie.
Office colonial	1,083	1,439	2,006	Koloniaal bureau.
Office de colonisation	453	409	391	Kolonisatiebureau.
Musée du Congo belge	609	644	659	Museum van Belgisch-Kongo.
Laboratoire de Tervuren	98	100	117	Laboratorium te Tervuren.
Ecole coloniale	369	415	378	Koloniale school.
Jardin colonial	116	115	115	Koloniale tuin.
Pensions et allocations diverses	37,806	35,937	35,497	Pensioenen en diverse toelagen.
Dette publique	232,746	206,914	212,436	Koloniale schuld.
Gouvernement général et adm. provinc.	11,960	11,528	11,647	Gouvernement-generaal en provinciebesturen.
Service du budget et du contrôle	1,321	1,451	1,514	Dienst der begrooting en der contrôle.
Secrétariats	5,831	6,148	6,768	Secretariaten.
Services judiciaires	15,736	15,216	15,071	Gerechtelijke diensten.
Service des affaires politiques etc.	5,961	6,034	6,133	Dienst van de politieke zaken enz.
Service territorial	81,592	81,250	82,919	Territoriale dienst.
Force publique	57,095	60,842	65,057	Weermacht.
Service cartographique	2,187	2,204	2,278	Cartographische dienst.
Enseignement	20,410	22,310	23,759	Onderwijs.
Cultes, missions, bienfaisance	4,863	4,880	4,941	Eerediensten, missiën, weldadigheid.
Hygiène	69,761	73,527	76,759	Volksgezondheid.
Finances	16,576	17,087	16,800	Financiën.
Affaires économiques	8,220	7,779	8,530	Economische zaken.
Imprimerie de Léopoldville	959	1,139	1,220	Drukkerij te Léopoldville.
Travaux publics	30,333	31,309	33,017	Openbare werken.
Postes et télécommunications	22,250	24,809	26,336	Posterijen en televerbindingen.
Transports	9,548	9,722	11,921	Verkeerswezen.
Voies navigables	12,785	13,042	14,582	Waterwegen.
Agriculture	34,016	36,222	38,184	Landbouw.
Non-valeurs	4,076	3,886	3,765	Kwade posten.
Dépenses d'exercices clos	500	500	700	Uitgaven van afgesloten dienstjaren.
Fonds de crise	34,735	28,250	42,355	Crisisfonds.
Total	727,614	708,240	748,971	Totaal.
B. Dépenses exceptionnelles	70,602	22,139	30,850	B. Uitzonderingsuitgaven.
Total général	798,216	730,379	779,821	Algemeen totaal.
C. Dépenses extraordinaires.				C. Buitengewone uitgaven.
Portefeuille et investissements en valeurs mobilières	3,300	11,253	8,997	Portefeuille en belegging in effecten.
Acquisitions foncières et immobilières. Investissements en programme de transports	—	2,444	3,071	Verkrijging van gronden en onroerende goederen.
Défense de la colonie	89,386	25,537	34,788	Beleggingen voor het verkeersprogramma.
Divers	6,850	16,367	29,867	Verdediging der kolonie.
	4,245	4,257	6,710	Varia.
Total	103,781	59,858	83,433	Totaal.

DROITS DE DOUANE (1.000 FR.). — DOUANERECHTEN (1.000 FR.).

Années	Droits de sortie	Droits d'entrée	TOT.	Années	Droits de sortie	Droits d'entrée	TOT.
Jaren	Uitvoerrechten	Invoerrechten		Jaren	Uitvoerrechten	Invoerrechten	
1924	—	—	58,018	1931	23,666	85,287	108,953
1925	13,109	76,868	89,977	1932	12,399	61,954	74,353
1926	20,368	123,752	144,120	1933	11,669	51,176	62,845
1927	31,938	142,659	174,597	1934	24,887	65,591	90,478
1928	36,802	159,462	196,264	1935	53,631	63,267	116,898
1929	42,598	180,155	222,753	1936	73,578	76,159	149,737
1930	35,458	129,747	165,205	1937	112,657	109,486	222,143

STATISTIQUE ÉVALUATIVE DE LA PRODUCTION VÉGÉTALE.
STATISTIEK DER GERAAMDE OPBRENGST VAN HET PLANTENRIJK.

SPÉCIFICATIONS	Culture indigène - Inheemsche teelt				Culture européenne. — Europeesche teelt.				OFSOMMING.
	Superficie - Oppervlakte (hect.)		Superficie - Oppervlakte (hect.)		Production - Opbrengst (1,000 kil.)		Production - Opbrengst (1,000 kil.)		
	1935	1936	1937	1938	1935	1936	1937	1938	
Céréales :									
Mais	85,061	135,413	35,862	38,092	2,415	2,162	2,625	2,956	Granen.
Riz	—	—	—	—	63	57	47	74	Mais
Sorgho	113,836	101,373	82,792	67,290	—	—	—	—	Rijst.
Autres céréales	—	—	—	—	—	—	—	—	Sorgho.
Total	193,897	236,791	118,654	105,382	2,478	2,219	2,672	3,030	Andere granen.
Plantes à féculés :									Totaal.
Manioc (racines)	200,212	333,939	147,634	159,946	2,442	2,528	3,304	2,279	Meelhoudende planten :
Pommes de terre	718	716	975	1,005	1,478	255	167	183	Manioc (wortels).
Patates douces	64,620	42,151	19,336	17,011	1,413	1,302	1,215	1,343	Aardappelen.
Autres tubercules	—	—	—	—	—	—	—	—	Zoete aardappelen.
Total	265,550	376,806	167,945	177,957	4,133	4,085	4,686	3,805	Andere knolvruchten.
Cultures légumineuses, fruitières et aliment. :									Totaal.
Bananes	63,289	162,231	65,615	100,091	1,678	1,701	1,805	2,063	Peulvruchten, ooft- en voedingsmiddelen teelt :
Pois, haricots	14,456	30,880	21,684	33,439	995	908	892	1,064	Bananes.
Cultures maraichères div.	—	—	—	—	218	235	249	317	Erwten, loonen.
Canne à sucre	—	—	—	—	2,355	3,199	3,401	2,535	Allerlei groenteteelten.
Arachides	37,641	101,999	99,036	99,144	113	116	154	182	Suikerriet.
Sésame	7,815	10,985	2,580	3,362	—	—	—	—	Grondnoten.
Oléagineux (a) :									Sesam.
Huile de palme de plantat.	—	—	—	—	—	—	—	—	Oliehoudenden planten (a)
Traitement industriel des fruits achetés aux indigènes	—	—	—	—	—	—	—	—	Plantagepalmolie.
Palmites de plantation	—	—	—	—	—	—	—	—	Industriële behandeling van de bij den inboorling aangekochte vruchten.
Traitement industriel des fruits achetés aux indigènes	—	—	—	—	—	—	—	—	Plantagepalmnoten.
Grandes cultures :									Industriële behandeling van de bij den inboorling aangekochte vruchten.
Café vert robusta (b)	115	377	1,221	1,508	22,570	26,348	30,202	35,241	Groote teelten :
Café vert arabica (b)	—	—	—	1,125	9,481	11,153	13,370	16,645	Ongebrande arabicakoffie (b)
Cacao (b)	—	—	—	43	4,113	4,831	4,853	4,898	Cacao (b).
Caoutchouc (b)	—	—	22	100	3,596	4,605	5,001	5,242	Rubber (b).
Coton non égrené	267,817	391,936	345,857	359,334	310	423	646	816	Onontkorrelde katoen.
Sisal, jute, etc.	—	4,485	4,105	9,256	1,160	1,195	1,313	1,260	Sisal, jute, enz.
Thé	—	—	—	82	82	82	52	70	Thee.

(a) La superficie des palmerates d'élaeis (culture européenne) a été en 1938 de 23,895 (1937 : 26,182) hect. pour les palmerates naturelles aménagées et de 28,270 (1937 : 24,229) hect. pour les plantations en rapport ; pour la culture indigène ces chiffres sont respectivement de 360 (1937 : 360) et 643 (1937 : 638) hect. — (b) Plantations en rapport.

(a) De oppervlakte der elaisvelden (europeesche teelt) beliep in 1938, 23,895 (1937 : 26,182) hectaren voor de uit den wilde verbeterde elaisvelden en 28,270 (1937 : 24,229) hect. voor de opbrengende plantages ; voor de inheemsche teelt bedragen deze cijfers respectievelijk 360 (1937 : 360) en 643 (1937 : 638) hect. — (b) Opbrengende plantages.

OPGAVE VAN DE NIJVERHEIDSONDERNEMINGEN

Spécifications	1936	1937	1938						Tot.	Opsomming
			Léopoldville	Coquilhatville	Stanleyville	Costermansville	Elsabethville	Lusambo		
I. Mines, minières, carrières.										I. Mijnen, groeven, graverijen.
Mines {										} Mijnen
Charbon	1	1	—	—	—	—	1	—	1	
Cuivre	10	11	—	—	—	—	10	—	10	
Étain	18	23	—	—	4	14	11	—	29	
Or	50	53	1	—	9	49	9	3	71	
Diamants	43	59	1	—	3	—	2	51	57	
Prospections minières	55	71	1	—	14	34	11	16	76	
Autres	5	8	—	—	—	—	6	—	6	
Minières et carrières ..	46	60	17	—	15	12	25	3	72	Groeven en graverijen.
Total	228	286	20	—	45	109	75	73	322	
II. Industries.										II. Industrieën.
Préparation mécanique des minerais	23	30	—	—	19	3	10	7	30	Mechanische bereiding van de ertsen.
Métallurgie	39	48	2	—	24	7	15	—	48	Metaalnijverheid.
Construction et réparation de machines et moteurs ..	49	50	14	8	8	2	15	3	50	Constructie en herstelling van machines en motoren.
Construction et réparation de bateaux et véhicules ..	121	129	30	6	38	14	33	16	137	Constructie en herstelling van booten en voertuigen.
Bois et ameublement	294	300	49	119	80	25	39	18	330	Houtbewerking en stoffeering.
Briqueteries, tuileries etc. . .	127	141	1	60	48	20	23	24	176	Steen- en pannenbakkerijen, enz.
Construction, fours à chaux, cimenteries, etc.	81	87	16	3	12	22	37	3	93	Bouwbedrijf, kalkovens, cementfabrieken, enz.
Electricité, gaz, eau, énergie	92	110	28	5	19	6	42	21	121	Electriciteit, gas, water, drijfkracht.
Produits chimiques, explosifs	3	6	4	—	—	3	3	—	10	Chemische producten, springstoffen.
Industries textiles	127	121	3	17	57	10	11	27	125	Textielnijverheid.
Vêtement : ateliers de confection	45	47	8	—	25	2	12	—	47	Kledingindustrie : confectiewerkplaatsen.
Peaux et cuirs	21	19	2	—	5	2	11	—	20	Huiden en lederindustrie.
Industries alimentaires :										Voedingswarenbereiding :
Laiteries	27	80	—	—	14	5	37	4	60	Melk- en zuivelinrichtingen.
Boucheries	60	49	8	6	13	5	16	9	57	Slachterijen.
Boulangeries	67	68	23	2	14	6	29	—	74	Broodbakkerijen.
Hôtels	83	88	13	3	26	11	30	6	89	Hotels.
Autres	138	144	13	4	24	15	81	6	143	Andere.
Total des industries alimentaires	375	429	57	15	91	42	193	25	423	Totaal der voedingsbedrijven.
Traitement des produits agricoles	544	655	214	118	166	59	23	94	674	Bewerking van de landbouwproducten.
Imprimeries, ateliers de reliure, de photographie ...	41	42	11	8	9	4	13	2	47	Drukkerijen, boekbinderijen en fotowerkhuisen.
Savonneries, stéarineries ..	30	34	12	5	5	2	15	3	42	Zeep- en stearineziederijen.
Cinéma's	18	17	5	2	4	—	8	1	20	Kinema's.
Autres industries	60	49	26	27	7	5	26	—	91	Andere industrieën.
Total	2.090	2.314	482	393	617	228	529	244	2.493	Totaal.
Total général	2.318	2.600	502	393	662	337	604	317	2.815	Algemeen totaal.

PRODUCTION DES INDUSTRIES MINIÈRES ET MÉTALLURGIQUES.
MIJNEN EN ERTSNIJVERHEID.

Spécifications	1933	1934	1935	1936	1937	1938	1939	Opsomming
GONGO BELGE — BELGISCH-KONGO								
Quantités — Hoeveelheden.								
Argent (kil.)	82,318	105,732	118,006	86,515	92,124	97,091	64,325	Zilver (Kil.).
Or (kil.)	8,703	10,247	11,521	12,108	13,053	14,160	15,212	Goud (Kil.).
Palladium (kil.)	17	112	160	391	389	49	105	Palladium (Kil.).
Platine (kil.)	—	39	30	99	66	7	36	Platina (Kil.).
Diamants (1,000 car.)	2,257	1,450	3,165	4,634	4,925	7,206	8,300	Diamant (1.000 Kar.).
Étain (tonn.)	—	3,713	5,386	6,402	8,214	8,999	7,202	Tin (ton.).
Cuivre (tonn.)	66,500	110,000	107,682	97,500	150,588	123,943	122,649	Koper (ton.).
Plomb (tonn.)	—	—	—	—	4,845	4,625	5,926	Lood (ton.).
Zinc (tonn.)	—	—	—	383	3,037	4,140	6,350	Zink (ton.).
Tantale-Niobium (ton.)	—	—	—	33	120	135	113	Tantalium-Niobium (t.).
Charbon (tonn.)	—	4,696	11,315	13,902	36,493	41,699	26,775	Steenkolen (ton.).
Cobalt (tonn.)	618	(b)	(b)	(b)	(b)	(b)	(b)	Kobalt (ton.).
Radium (grammes)(a)	6.7	(b)	(b)	(b)	(b)	(b)	(b)	Radium (gram.) (a).
Manganèse (tonn.)	—	—	—	—	15,494	3,737	4,378	Mangaan.
Valeur (1,000 frs.) — Waarde (1,000 fr.)								
Argent	24,659	37,016	66,594	36,431	39,071	37,675	24,191	Zilver.
Or	205,363	245,223	375,172	401,986	431,387	469,689	475,750	Goud.
Palladium	250	1,350	3,300	8,000	7,700	900	2,200	Palladium.
Platine	—	870	1,000	4,000	2,900	175	1,270	Platina.
Diamants	48,974	37,991	74,229	110,229	123,214	144,439	157,300	Diamant.
Étain	—	87,391	155,602	195,648	267,592	242,973	221,260	Tin.
Cuivre	290,000	300,000	520,000	552,000	1,289,500	813,800	798,800	Koper.
Plomb	—	—	—	—	9,780	7,554	8,746	Lood.
Zinc	—	—	—	400	2,200	5,200	6,300	Zink.
Tantale-Niobium	—	—	—	2,280	?	?	?	Tantalium-Niobium.
Charbon	—	314	733	949	2,849	3,260	1,925	Steenkolen.
Cobalt	35,800	(b)	(b)	(b)	(b)	(b)	(b)	Kobalt.
Radium (a)	7,200	(b)	(b)	(b)	(b)	(b)	(b)	Radium (a).
Manganèse	—	—	—	—	14,969	1,304	(a)1,891	Mangaan. (ton)
RUANDA-URUNDI.								
Quantités — Hoeveelheden.								
Argent (kil.)	—	—	—	—	14	23	33	Zilver (Kil.).
Or (kil.)	—	—	—	—	402	560	851	Goud (Kil.).
Étain (tonn.)	—	—	—	—	945	825	1,076	Tin (ton.).
Valeur (1,000 frs.) — Waarde (1,000 fr.)								
Argent	—	—	—	—	6	9	13	Zilver.
Or	—	—	—	—	12,465	18,543	28,140	Goud.
Étain	—	—	—	—	24,321	22,275	31,340	Tin.

(a) Quantités mises sur le marché. (b) Les chiffres de la production du cobalt et du radium ne sont plus publiés.
(a) Ter markt gebrachte hoeveelheden. (b) De productiecijfers van kobalt en radium worden niet meer gepubliceerd.

RÉSUMÉ GÉNÉRAL DU COMMERCE EXTÉRIEUR DU CONGO BELGÈ.
ALGEMEEN OVERZICHT VAN DEN BUITENLANDSCHEN HANDEL
VAN BELGISCH-KONGO.

281

A. - Commerce général d'importation. — A. - Algemeene invoerhandel.

SPÉCIFICATIONS	Quantités (tonnes) — Hoeveelheden (tonnen)				Valeur (1.000 fr.) Waarde				OPSOMMING
	1936	1937	1938	1939	1936	1937	1938	1939	
	A. — Par groupes de marchandises. — Naar groepen koopwaren.								
Animaux vivants. . .	24	32	582	475	83	130	3,541	2,870	Levende dieren.
Objets d'alimentation et boissons	33,132	44,213	40,718	44,155	99,798	134,775	124,839	134,666	Dranken en voedings- waren.
Matières brutes ou sim- plement préparées.	132,794	239,552	196,105	186,873	135,465	186,367	167,844	185,552	Ruwe of enkel bereide
Produits fabriqués . .	67,413	115,140	94,924	93,899	593,226	937,703	830,312	747,314	Fabrikaten. [stoffen
Total . . .	233,363	398,937	332,329	325,402	828,572	1,258,975	1,126,536	1,070,402	Totaal.
B. — Par pays de provenance. — Volgens het land van herkomst.									
Belgique	104,032	124,605	137,291	126,491	293,100	308,621	496,358	459,539	België.
Angleterre	7,955	9,060	3,779	3,253	83,094	96,557	73,418	57,587	Engeland.
Japon	8,139	8,731	6,427	5,835	139,367	166,693	121,260	88,868	Japan.
Angola	11,340	12,259	13,232	16,427	68,345	80,893	81,254	85,555	Angola.
États-Unis d'Amérique.	9,105	13,525	9,970	17,927	60,509	97,607	78,998	78,755	Ver. Stat. v. Amerika.
Allemagne	7,987	23,566	8,438	4,256	35,169	56,521	47,985	42,607	Duitschland.
France	910	2,264	1,975	3,041	13,378	21,577	23,450	26,877	Frankrijk.
Indes néerlandaises.	27,955	40,529	38,785	1	31,331	40,517	38,698	15	Nederlandsch-Indië.
Afr. équat. française	3,577	6,274	4,803	4,780	6,318	12,532	10,605	13,345	Fransch Equat.-Afr.
Roumanie	7,515	6,565	—	—	7,342	6,898	—	4	Roemenië.
Rhodésie	21,066	106,888	67,547	49,126	8,166	23,373	24,824	20,213	Rhodesia.
Pays-Bas	1,410	1,505	1,241	2,040	13,129	19,652	19,526	27,326	Nederland.
Soudan	1,548	1,480	1,036	1,090	5,228	4,334	3,290	3,091	Soedan.
Uganda	1,719	8,126	5,826	6,057	6,927	19,597	14,904	19,185	Uganda.
Autres pays	19,105	33,560	31,979	85,078	57,169	103,603	91,906	149,435	Andere landen.
Total . . .	233,363	398,937	332,329	325,402	828,572	1,258,975	1,126,536	1,070,402	Totaal.

B. - Commerce spécial. — B. - Speciale handel.

SPÉCIFICATIONS	Quantités (tonnes) — Hoeveelheden (tonnen)				Valeur (1.000 fr.) Waarde				OPSOMMING
	1936	1937	1938	1939	1936	1937	1938	1939	
	Importations :								
de Belgique	103,624	123,831	136,960	126,028	290,994	503,261	493,752	455,112	uit België.
d'autres pays	108,702	256,149	175,485	155,087	433,799	633,831	528,885	477,278	uit andere landen.
Total . . .	212,326	379,980	312,445	281,115	724,793	1,137,092	1,022,637	932,390	Totaal.
Exportations :									
vers la Belgique . . .	269,230	432,856	402,136	368,250	1,153,910	1,933,312	1,587,478	1,440,090	naar België.
vers d'autres pays . .	158,041	162,535	142,826	122,237	335,672	553,683	309,676	261,533	naar andere landen
Total . . .	427,271	595,391	544,962	490,487	1,489,582	2,486,995	1,897,154	1,701,623	Totaal.

Groupes de marchandises Pays de provenance	1936		1937		1938		1939		Groepen koopwaren Landen van herkomst
	Quantités (Ton). Hoeveelh.	Valeur (1.000 fr.) Waarde.	Quantités (Ton). Hoeveelh.	Valeur (1.000 fr.) Waarde.	Quantités (Ton). Hoeveelh.	Valeur (1.000 fr.) Waarde.	Quantités (Ton). Hoeveelh.	Valeur (1.000 fr.) Waarde.	
I. — Importations par groupes de marchandises. — Invoer naar groepen koopwaren.									
Animaux vivants	24	83	32	128	556	3.457	474	2.862	Levende dieren.
Objets d'alimentation et boissons	31,825	96,615	42,841	129,877	39,000	120,656	42,660	128,151	Dranken en voedingswaren.
Mat. brutes ou simpl ^t préparées.	114,810	59,297	223,892	99,473	178,693	82,164	145,217	71,630	Ruwe of enkel bereide stoffen.
Produits fabriq.	65,667	568,797	113,215	907,614	94,196	816,360	92,764	729,736	Fabrikaten.
Or et argent non ouvrés. Monnaies	—	—	—	—	—	—	—	11	Onbewerkt goud en zilver. Munt.
Total	2122,326	724,792	379,980	1.137,092	312,445	1.022,637	281,115	932,360	Totaal.
II. — Importations par pays de provenance. — Invoer volgens het land van herkomst.									
Europe									
Allemagne	7,833	34,187	23,518	55,863	8,514	48,857	4,207	42,581	Duitschland.
Angleterre	7,717	74,377	8,664	82,356	3,473	64,249	2,997	50,710	Engeland.
Belgique	103,624	290,994	123,831	503,261	136,960	493,752	126,028	455,112	België.
Danemark	283	3,339	258	2,984	300	3,234	377	5,199	Denemarken.
Espagne	1,648	1,132	297	790	59	192	2	29	Spanje.
France	871	12,942	2,251	21,369	1,947	23,163	3,011	26,470	Frankrijk.
Italie	65	962	398	4,382	561	6,362	313	3,733	Italië.
Luxemb. (G.-D.)	2,225	4,288	798	3,404	901	3,169	3,290	6,800	Luxemb. (G.-H.)
Norvège	150	872	367	1,624	167	866	165	775	Noorwegen.
Pays-Bas	1,337	12,852	1,431	19,139	1,235	19,423	1,957	27,029	Nederland.
Portugal	1,039	5,151	1,899	11,055	852	4,865	1,308	7,169	Portugal.
Roumanie	3,332	3,210	4,260	4,634	4	Roemenië.
Suède	175	1,867	232	3,022	289	4,256	216	3,012	Zweden.
Suisse	229	3,805	440	7,321	333	6,842	880	11,869	Zwitserland.
Tchéco.-Slovaquie	710	4,898	1,109	8,761	953	8,589	393	4,589	Tsjecho-Slowakije.
Autres pays	150	871	568	1,982	456	1,750	454	1,763	Andere landen.
Total	131,388	455,747	170,321	731,947	156,999	689,569	145,598	646,653	Totaal.
Afrique									
Afrique équator. française	2,443	1,598	5,092	4,412	3,439	3,516	3,041	4,669	Fransch Equatoriaal Afrika.
Angola	10,725	14,764	11,611	15,665	11,189	16,858	14,061	17,386	Angola.
Cap vert	4,526	2,006	10,220	4,131	8,920	3,955	7,320	1,738	Kaapverdise e.l.
Mozambique	38	242	27	247	41	276	368	866	Mozambiek.
Rhodésie	20,591	5,103	106,445	19,554	67,021	21,042	48,270	14,416	Rhodesia.
Soudan	1,526	5,057	1,476	4,286	1,036	3,294	1,082	2,894	Soedan.
Tanganyika (territ. du)	2,263	5,911	3,280	14,043	3,057	13,770	2,763	13,543	Tanganyika (Terr.)
Uganda	1,658	6,141	8,000	17,126	5,800	14,980	5,847	16,862	Uganda.
Union Sud-Africaine	1,340	7,801	5,202	22,177	7,358	18,527	8,322	19,134	Zuidafrikaansche Unie.
Autres pays	229	1,486	2,695	2,813	3,041	3,316	2,108	2,278	Andere landen.
Total	45,339	50,109	154,048	104,454	110,902	99,534	93,182	93,786	Totaal.
Amérique									
Canada	105	438	69	694	138	518	37	384	Canada.
Etats-Unis	8,999	59,552	13,241	97,045	9,894	77,671	8,862	68,705	Vereen. Staten.
Antilles néerland.	15,669	16,688	29,352	29,471	24,112	24,016	26,256	27,340	Nederl.-Antillen.
Autres pays	70	392	173	1,003	80	424	Andere landen.
Total	24,843	77,070	42,835	128,213	34,224	102,629	35,155	96,429	Totaal.
Asie									
Indes anglaises	2,305	7,841	3,172	10,024	3,504	10,038	1,114	5,355	Engelsch-Indië.
Japon	7,677	131,866	8,374	160,246	6,339	119,681	5,741	88,706	Japan.
Autres pays	465	944	827	1,090	379	785	20	318	Andere landen.
Total	10,447	140,651	12,373	171,360	10,222	130,504	6,875	94,379	Totaal.
Océanie									
Australie	308	1,213	403	1,114	95	378	304	1,128	Australië.
Autres pays	2	4	2	23	1	15	Andere landen.
Total	308	1,215	403	1,118	97	401	305	1,143	Totaal.
Total général	2122,326	724,792	379,980	1.137,092	312,445	1.022,637	281,115	932,390	Algem. totaal.

N. B. — Pour plus de détails, voir la « Statistique du Commerce extérieur du Congo Belge » (Office colonial). — Voor nadere bijzonderheden, zie « Statistische gegevens van den buitenlandschen handel van Belgisch Congo » (Koloniaal bureau).

Groupes de marchandises — Pays de destination	1936		1937		1938		1939		Groepen koopwaren — Landen van Bestemming
	Quantités	Valeur	Quantités	Valeur	Quantités	Valeur	Quantités	Valeur	
	Hoeveel- heden (Ton.)	Waarde (1.000 fr.)	Hoeveel- heden (Ton.)	Waarde (1.000 fr.)	Hoeveel- heden (Ton.)	Waarde (1.000 fr.)	Hoeveel- heden (Ton.)	Waarde (1.000 fr.)	
I. — Exportations par groupes de marchandises. — Uitvoer naar groepen koopwaren.									
Animaux vivants.	13	261	4	253	6	205	5	218	Levende dieren.
Objets d'alimenta- tion et boissons	34,431	70,460	47,240	105,422	65,821	135,911	60,933	126,858	Dranken en voe- dingswaren.
Matières brutes ou simplem. prépar.	329,386	940,240	544,257	1,973,020	476,086	1,331,017	426,260	1,177,903	Ruwe of enkel be- reide stoffen.
Produits fabriqués	63,428	124,206	3,839	20,674	3,034	17,721	3,276	19,344	Fabrikaten.
Or et argent non ouvrés et monn.	13	354,415	51	387,626	15	412,300	13	377,300	Onbewerkt goud en zilver, munt.
Total . .	427,271	1,489,582	595,391	2,486,995	544,962	1,897,154	490,487	1,701,623	Totaal.
II. — Exportations par pays de destination. — Uitvoer volgens het land van bestemming.									
Europe :									Europa :
Allemagne . . .	38,666	97,649	34,434	144,685	43,180	142,488	22,233	37,319	Duitschland.
Angleterre . . .	18	18	8,096	46,004	2,478	3,934	3,455	6,926	Engeland.
Belgique . . .	269,230	1,153,910	432,856	1,933,312	402,136	1,587,478	368,250	1,440,090	België.
France . . .	415	1,220	1,400	7,454	744	3,548	2,580	23,776	Frankrijk.
Italie . . .	2,707	6,606	13,042	48,793	18,504	42,853	16,002	43,977	Italië.
Pays-Bas . . .	5,221	7,473	6,096	9,423	24,648	15,277	23,452	18,450	Nederland.
Portugal . . .	1	8	2	1	2	2	—	—	Portugal.
Autres pays . .	2	2	132	868	61	252	429	7,609	Andere landen.
Total . .	316,240	1,266,886	496,058	2,190,540	491,751	1,795,832	436,401	1,578,147	Totaal.
Afrique :									Afrika :
Afrique équator. française . . .	6,179	15,535	5,833	14,087	5,325	14,546	5,436	15,278	Fransch Equato- riaal Afrika.
Angola . . .	31,188	57,303	18,966	64,022	3,398	5,480	3,521	5,449	Angola.
Mozambique . .	41,015	86,695	28,573	96,378	—	—	—	—	Mozambiek.
Rhodésie . . .	3,298	5,054	3,741	5,734	5,216	6,715	5,283	5,487	Rhodesia.
Soudan . . .	928	1,723	1,123	2,899	652	1,681	750	1,612	Soedan.
Tanganyika(terr.)	252	5,873	382	5,517	995	6,069	844	3,991	Tanganyika (Terr.)
Uganda . . .	124	5,743	151	3,278	403	3,570	807	4,996	Uganda.
Un. Sud-Africaine	10,447	14,752	11,057	23,622	18,476	28,721	15,417	16,656	Zuidafrik. Unie.
Autres pays . .	3	31	21	2,692	24	2,480	39	3,359	Andere landen.
Total . .	93,434	192,709	69,847	218,229	34,489	69,262	32,097	56,828	Totaal.
Amérique.									Amerika.
Canada . . .	1	1	—	—	—	—	—	—	Canada.
Etats-Unis . . .	15,998	27,998	26,779	70,990	17,719	30,481	17,376	60,329	Ver. St. v. Amer.
Cuba . . .	1,589	1,827	2,707	7,229	1,003	1,574	4,613	6,319	Cuba.
Total . .	17,587	29,826	29,486	78,219	18,722	32,055	21,989	66,648	Totaal.
Asie.									Azië.
Japon . . .	—	—	—	—	—	1	—	—	Japan.
Autres pays . .	10	161	—	7	—	4	—	—	Andere landen.
Total . .	10	161	—	7	—	5	—	—	Totaal.
Océanie.									Oceanië.
Total général.	427,271	1,489,582	595,391	2,486,995	544,962	1,897,154	490,487	1,701,623	Algemeen totaal.

N. B. — Les pays de destination indiqués dans le présent tableau sont ceux vers lesquels les marchandises sont expédiées du Congo Belge, la destination définitive restant inconnue. — De in deze tabel aangeduide landen van bestemming zijn die, waarheen de koopwaren van uit Belgisch-Kongo verzonden zijn, daar de eindbestemming onbekend is.

PRINCIPAUX ARTICLES DU COMMERCE SPÉCIAL EN 1939.

VOORNAAMSTE ARTIKELEN VAN DEN SPECIALEN HANDEL IN 1939.

Marchandises	Importations — Invoer				Exportations		Koopwaren
	Totales — Totalen		de Belgique uft België		Uitvoer		
	Tonnes Tonnen	1.000 fr.	Tonnes Tonnen	1.000 fr.	Tonnes Tonnen	1.000 fr.	
I. — Animaux vivants .	474	2,862.	2	28	5	218	I. — Levende dieren.
II. — Objets d'alimenta- tion et boissons.							II. — Dranken en voedingswaren.
Beurre	461	8,545	47	1,007	8	145	Boter.
Margarine et beurres arti- ficiels	57	531	13	141	—	3	Margarine en kunstboter.
Saindoux et/graissse de bœuf	151	1,285	131	1,101	—	1	Reuzel en rundvet.
Biscuits	134	1,696	108	1,363	2	6	Beschuit.
Cacao en fèves	—	—	—	—	1,157	3,956	Cacaoboonen.
Cacao préparé	124	2,659	77	1,342	—	2	Toebereide cacao.
Café non torréfié	2	14	1	5	19,866	85,965	Ongebrande koffie.
Café torréfié	13	235	9	169	7	39	Gebrande koffie.
Riz (grains)	168	359	40	150	1,512	1,671	Rijst (korrels).
Froment (id.)	2,902	6,212	552	1,428	18,000	29,000	Tarwe (id.).
Mais (id.)	30	58	—	2	19,693	9,478	Mais (id.).
Autres céréales (id.)	123	93	4	9	18	9	Andere graansoorten (id.).
Autres produits de la meu- nerie	76	549	7	45	—	—	Andere maalderijproducten.
Epicerias	35	554	15	267	—	1	Specerijen.
Fromages	185	2,888	38	708	3	60	Kaas.
Fruits frais	451	2,273	61	504	2,424	1,208	Versche vruchten.
Fruits conservés	322	2,948	57	556	1	7	Verduurzaamde vruchten.
Fruits secs	62	444	14	156	—	—	Drooge vruchten.
Huiles alimentaires	314	2,765	150	1,376	1	8	Spijsoliën.
Lait	1,223	7,501	162	1,239	4	17	Melk.
Légumes frais	268	1,868	73	458	9	78	Versche groenten.
Légumes secs	1,187	1,512	863	831	325	356	Gedroogde groenten.
Pommes de terre	894	1,203	620	762	219	277	Aardappelen.
Légumes conservés	450	2,950	292	1,644	1	6	Verduurzaamde groenten.
Malt	561	1,804	316	1,070	—	—	Mout.
Œufs	13	160	10	136	1	13	Eieren.
Poissons conservés	634	4,496	31	382	20	54	Verduurzaamde visch.
Poissons vivants, frais ou frigorifiés	59	427	4	53	3	19	Levende, versche of bevro- zen visch.
Poissons fumés, séchés, salés	8,981	19,182	18	97	198	476	Gerookte, gedroogde, gezou- ten visch.
Caviar	1	222	—	1	—	—	Kaviaar.
Sel	16,249	7,529	104	199	21	24	Zout.
Sucre	446	1,337	391	1,185	12,417	19,656	Suiker.
Thé	27	755	0	16	—	6	Thee.
Viandes fraîches	549	3,344	50	801	4	54	Versch vleesch.
Viandes fumées, préparées ou conservées	612	9,660	86	1,943	2	53	Bereid of verduurzaamd gerookt vleesch.
Pâtes alimentaires	146	1,355	74	706	—	4	Spijsdeegen.
Chicorée	37	174	37	173	—	—	Cichorei.
Confiserie	56	760	19	286	—	—	Suikergoed.
Farines de manioc	967	336	—	—	1,703	972	Maniokmeel.
Levure	27	689	11	95	—	4	Gist.
Vinaigre	86	304	16	68	—	—	Azijn.
Boissons alcooliques (y com- pris les vins titrant plus de 15°)	240	6,835	9	174	—	—	Alcoholische dranken (inbe- grepen de wijnen van meer dan 15°).
Bières	1,344	7,985	283	1,380	219	1,601	Bier.
Eaux de source et eaux minérales	198	490	31	75	7	13	Brou- en mineraalwater.
Vins de 15° ou moins	1,132	8,522	63	887	—	—	Wijn van 15° of minder.
Toutes autres boissons	109	616	57	320	1	3	Alle andere dranken.

Marchandises	Importations — Invoer				Exportations		Koopwaren
	Totales — Totalen		de Belgique uit België		Uitvoer		
	Tonnes	1.000 fr.	Tonnes	1.000 fr.	Tonnes	1.000 fr.	
	Tonnen		Tonnen		Tonnen		
III. — Matières brutes ou simplement préparées							III. — Ruwe of enkel bereide stoffen
Cire d'abeilles	20	146	—	1	143	1,543	Bijenwas.
Ivoire brut	—	60	—	—	79	11,482	Ruw ivoor.
Peaux brutes	1	19	—	—	129	1,368	Ruwe huiden.
Houille et agglomérés de houille	59,059	12,575	35,618	8,763	—	—	Steenkolen en briketten.
Coke	42,148	7,146	16,257	3,272	—	—	Cokes.
Chaux et ciment	3,447	3,116	1,773	1,568	74	39	Kalk en Cement.
Graisses, industrielles d'origine minérale	346	1,338	106	325	9	34	Nijverheidsvetten van mineralen oorsprong.
Huiles minérales :							Minerale oliën :
Pétrole lampant	3,471	4,787	81	156	—	1	Lamppetroleum.
Essences pour moteurs	19,467	20,182	—	—	16	63	Motorspiritus.
Benzine, naphte etc.	24	100	10	42	—	—	Benzine, naphta.
Autres	8,289	13,960	966	2,225	280	1,002	Andere.
Métaux communs bruts :							Onbewerkte gemeene metalen :
Cuivre	1	7	1	7	128,382	431,489	Koper.
Étain	—	3	—	3	4,335	106,295	Tin.
Fer et acier	358	239	193	202	—	—	Ijzer en staal.
Autres	161	1,102	57	999	—	—	Andere.
Métaux précieux bruts :							Onbewerkte edele metalen :
Or	—	10	—	—	12	376,908	Goud.
Argent	—	—	—	—	1	392	Zilver.
Platine	—	—	—	—	—	186	Platina.
Palladium	—	—	—	—	—	—	Palladium.
Minerais :							Ertsen :
de plomb	—	—	—	—	1,120	538	Looderts.
de zinc	—	—	—	—	10,824	2,381	Zinkerts.
de manganèse	—	—	—	—	2,555	153	Mangaanerts.
d'étain (cassitérite)	—	—	—	—	5,964	99,857	Tinerts (tinsteen).
d'uranium	—	—	—	—	—	—	Uraniumerts.
de tantale-niobium	—	—	—	—	—	—	Tantaleniohium.
Pierres précieuses	—	—	—	—	1	105,001	Edelgesteenten.
Soufre	64	134	63	131	—	—	Solfer.
Asphaltes	60	146	12	24	4	6	Asphalt.
Bois en grume	4,214	627	—	—	37,859	1,862	Onbehouwen hout.
Bois de construction et d'ébénisterie	167	348	83	170	12,143	4,099	Meubel- en timmerhout.
Graines et plants pour l'ensemencement	350	815	24	266	2	11	Zaden en plantgoed.
Houblon	15	608	6	197	—	—	Hop.
Huiles et graisses d'origine végétale à usage industriel :							Plantaardige oliën en vetten voor nijverheidsgebruik :
Huile de palme	12	38	—	—	72,493	98,863	Palmolie.
Huile de lin	174	925	160	862	—	1	Lijnolie.
Huile de coton	1	1	—	—	928	2,486	Katoenolie.
Huile de ricin	26	113	26	113	—	—	Ricinusolie.
Autres	—	2	—	2	239	455	Andere.
Tourteaux	19	22	—	—	2,953	1,846	Voederkoeken.
Copal	—	1	—	1	11,111	20,119	Copal.
Caoutchouc	4	14	—	—	1,127	9,563	Rubber.
Tabac	3	34	—	—	98	286	Tabak.

Marchandises	Importations — Invoer				Exportations Uitvoer		Koopwaren
	Totales — Totalen		de Belgique uit België		Tonnes Tonnen	1.000 fr.	
	Tonnes Tonnen	1.000 fr.	Tonnes Tonnen	1.000 fr.			
Matières végétales brutes :							Onbewerkte plantaardige stoffen :
Arachides	6	3	—	—	5,935	6,657	Aardnoten.
Noix palmistes	33	23	—	—	84,778	76,015	Palmnoten.
Sésame	3	3	—	—	870	1,106	Sesam.
Coton	—	2	—	—	35,474	180,427	Katoen.
Jute	3	3	—	—	4,463	10,296	Jute.
Ramie et autres fibres textiles	33	136	6	31	258	608	Rameh en andere textielvezels.
IV. — Produits fabriqués.							IV. — Fabricaten.
Alcool mauvais goût	80	442	68	361	—	—	Niet drinkbare alcohol.
Allumettes	346	3,450	332	3,326	5	50	Lucifers.
Amidon et féculés non alimentaires	73	344	65	309	1	2	Stijfsel en niet eetbaar zetmeel.
Armes de toute espèce	72	5,006	68	4,938	65	1,136	Allerhande wapens.
Cartouches, capsules, projectiles	238	6,230	235	6,061	—	1	Patronen, slaghoedjes, projectielen.
Avions	14	3,212	13	2,910	—	79	Vliegtuigen.
Bougies, cierges, chandelles	113	576	8	59	2	8	Kaarsen, waskaarsen en vetkaarsen.
Caoutchouc ouvré :							Bewerkte rubber :
Chaussures en caoutchouc	260	3,121	1	24	5	99	Rubberschoenen.
Tubes et tuyaux en caoutchouc	48	957	43	824	—	—	Gummibuizen en -slangen.
Autres articles	29	682	22	469	—	6	Andere artikelen.
Cordages de plus de 5 mm. de diamètre :							Touwen van meer dan 5 mm. doorsnede.
en fils métalliques	425	2,986	334	2,149	—	—	in metaaldraad.
en matières textiles	62	499	36	350	1	6	in textielstoffen.
Couleurs, teintures, vernis	1,049	8,282	941	5,506	3	22	Verf, kleurstoffen en vernis.
Emballages :							Verpakkingen :
Fûts	9,289	23,441	8,904	22,525	161	357	Fusten.
Balles et sacs en tissus grossiers	2,718	13,027	929	5,242	122	494	Balen en zakken in grof doek.
Toiles spéciales et tissus de jute	363	1,977	362	1,973	—	—	Speciaal doek en juteweefsels.
Autres	1,605	4,692	1,140	3,655	—	—	Andere.
Fils textiles :							Textielgarens :
Fils de coton	106	2,297	70	1,679	1	18	Katoengarens.
Fils de laine	6	404	4	270	—	—	Wollengarens.
Fils de jute	11	84	8	67	—	—	Jutegarens.
Fils de chanvre, lin etc.	128	1,426	82	836	1	7	Hennep-, vlasgarens, enz.
Films pour appareils photographiques et cinématographiques	10	1,076	5	550	6	2,198	Films voor cinema- en photoestellen
Habillements et confections:							Kleding en confectie :
Chapeaux et coiffures	81	4,179	48	1,954	1	50	Hoeden en hoofddeksels.
Vareuses pour travailleurs indigènes	65	2,230	65	2,228	—	—	Truien voor inlandsche arbeiders.
Bonneterie	208	5,629	13	650	4	99	Bonneterie.
Lingerie	459	14,379	65	3,192	10	290	Linnengoed.
Vêtements pour femmes	18	1,425	11	832	1	63	Vrouwenkleding.
Vêtements pour hommes	344	7,439	183	4,304	2	79	Manskleding.
Autres	203	8,090	74	2,984	10	239	Andere.
Instruments de musique	49	2,092	8	494	1	70	Muziekinstrumenten.
Instruments et appareils scientifiques	22	2,882	20	2,366	—	12	Wetenschappelijke instrumenten en toestellen.
Machines, mécaniques et outils à usage industriel ou agricole :							Machines, werktuigen en gereedschap voor landbouw- en nijverheidsgebr.
Machettes et houes	501	2,949	262	1,693	5	30	Hakmessen en hakken.

VOORNAAMSTE ARTIKELEN VAN DEN SPECIALEN HANDEL IN 1939.

Marchandises	Importations — Invoer				Exportations		Koopwaren.
	Totales — Totalen		de Belgique uit België		Uitvoer		
	Tonnes Tonnen	1,000 fr.	Tonnes Tonnen	1,000 fr.	Tonnes Tonnen	1,000 fr.	
Engins de pesage	161	1,345	150	1,095	1	19	Weegtuigen.
Armoires frigorifiques	129	3,739	6	173	2	32	Koelkasten.
Locomotives et tenders	985	12,808	932	11,010	7	57	Locomotieven en tenders. Locomobielen.
Locomobiles	78	1,688	33	428	—	—	Machines en toestellen voor : telefoon- en telegraaf- lijnen.
Machines et appareils pour : lignes téléphoniques et télé- graphiques	13	1,746	8	1,319	—	—	electrische leidingen, waterleidingen, havens, bruggen, enz.
lignes de transport de force électrique	845	17,228	528	10,894	—	—	suikerfabrieken en -raffi- naderijen, stokerijen, brouwerijen, enz.
distribution d'eau, ports, ponts etc.	18	276	18	257	—	—	textielindustrie.
fabriques et raffineries de sucre, distilleries, bras- series, etc.	48	425	44	324	—	—	Landbouwmachines.
l'industrie textile	70	1,393	26	486	—	—	Andere nijverheids- of land- bouwmachines.
Machines agricoles	116	2,565	29	434	—	—	Werktuigmachines.
Autres machines industr. ou agricoles	4,592	61,549	3,233	37,138	—	—	Gereedschap.
Machines-outils	231	6,213	163	4,262	2	10	Machines voor ander dan nijverheids- of landbouw- gebruik.
Outils	981	12,783	686	9,203	3	66	Artsenijen en geneeskundige producten.
Machines à usage, autres qu'industriel ou agricole.	206	10,906	34	2,341	5	504	Kramers- en ijzerwaren : geëmailleerd huishoudelijk gerief.
Médicaments et prod. phar- maceutiques	388	19,452	265	12,000	2	195	ongenoemde artikelen.
Mercerie et quincaillerie : ustensiles de ménage émail- lés	635	5,580	192	2,131	3	20	Geslagen, getrokken, geplet- te doch niet verder be- werkte metalen :
articles non dénommés	1,212	23,473	579	10,758	12	946	staven } draad } plaat } banden } andere } ijzer
Métaux battus, étirés, lami- nés mais non autrement ouverts :	1,657	3,037	1,443	2,579	16	31	staven } draad } plaat } andere } staal
en barres	132	376	122	339	—	—	
fils	3,684	12,292	3,124	10,600	20	36	
tôles	1,472	3,796	1,405	3,617	2	5	
feuillets	48	127	48	127	—	—	
autres	—	—	—	—	—	—	
acier } barres	2,147	4,781	1,928	4,078	1	2	
tôles	2,945	6,595	2,915	6,488	1	4	
autres	32	132	32	130	—	—	
cuivre	116	1,095	59	496	—	1	koper,
autres métaux	30	322	28	298	—	2	andere metalen.
Ouvrages destinés :							Werken bestemd voor :
aux voies ferrées, voies Decauville et similaires	2,322	4,283	2,232	4,116	—	—	spoorwegen, Decauville- sporen en dergelijke,
aux lignes télégraph., télé- phon. et de transport de courant électrique.	2,880	18,326	2,040	11,499	—	3	telegraaf-, telefoonlijnen en electriche leidingen,
aux ports	—	—	—	—	—	—	havens,
aux ponts et routes	96	365	83	287	—	—	bruggen en wegen, waterleidingen.
aux distributions d'eau	349	1,561	349	1,559	—	—	Buizen en pijpen in gemeen metaal.
Tubes, tuyaux en métaux communs	907	4,797	820	4,161	—	2	Huizen, loodsen, opslag- plaatsen in metaal.
Maisons, hangars et maga- sins métalliques	1,885	6,741	1,882	6,720	—	—	Andere metaalwerk.
Autres ouvrages en métaux	3,194	15,160	1,957	10,075	2,102	4,223	Juwelen.
Bijouterie	5	1,042	2	529	—	51	Allerhande meubelen.
Meubles divers	508	7,892	337	5,217	19	126	Schoolmeubelen.
Mobiliers scolaires	120	1,215	107	1,062	—	4	Uurwerken.
Montres	1	516	—	214	—	33	Schepen, booten en toebeh. Bootjes en prauwen.
Navires, bateaux et access. :							Aken, barges en sloepen.
Canots et pirogues	9	86	9	71	—	—	
Chalands, barges et cha- loupes	1,979	8,384	1,979	8,384	—	—	
Steamers et remorqueurs	597	5,545	546	4,830	—	—	Steamers en sleepbooten.
Autres embarcations	117	880	71	602	8	30	Andere vaartuigen.

PRINCIPAUX ARTICLES DU COMMERCE SPÉCIAL, EN 1939.

VOORNAAMSTE ARTIKELEN VAN DEN SPECIALEN HANDEL, IN 1939.

Marchandises	Importations — Invoer				Exportations		Koopwaren
	Totales — Totalen		de Belgique uit België		Uitvoer		
	Tonnes	1,000 fr.	Tonnes	1,000 fr.	Tonnes	1,000 fr.	
	Tonnen		Tonnen		Tonnen		
Appareils moteurs . . .	21	976	9	379	—	9	Bewegtoestellen.
Autres parties et pièces détachées	483	4,749	403	3,691	—	14	Andere deelen en onderdeelen.
Papiers de toute espèce. .	837	5,196	625	3,997	1	6	Allerlei papier.
Parfumeries et cosmétiques.	103	2,745	30	786	3	375	Reukwerk en cosmetiek.
Peaux et cuirs travaillés :							Bewerkte huiden en leder :
chaussures	155	6,446	52	2,695	2	58	schoenen,
autres	38	1,679	24	1,102	—	22	andere :
Pierres ouvrées	23	41	15	32	62	48	Bewerkte steenen.
Poteries, faïences, porcelai- nes, terres cuites	918	3,251	440	1,730	2	15	Pottenbakkersgoed, gleis- werk, porselein, terra-cotta.
Poudres et explosifs	290	7,911	263	4,521	—	—	Kruit en springstoffen.
Produits et articles servant au culte.	108	1,992	65	1,381	—	4	Producten en artikelen voor de eerediensten.
Produits chimiques	7,276	14,234	3,926	8,044	11	110	Scheikundige producten.
Produits typographiques, lithograph. et autres pro- duits des arts graphiques.	240	4,757	213	4,015	3	56	Typographische, lithogra- phische en andere pro- ducten der graphische kun- sten.
Savons	384	2,851	257	188	132	280	Zeep.
Tabacs fabriqués	1,053	20,582	913	17,372	—	6	Bewerkte tabak.
Tissus :							Weefsels :
Broderies et dentelles. . .	8	405	—	55	—	4	Borduurwerk en kant.
Tissus renfermant de la soie	100	4,437	18	919	1	48	Stoffen zijde bevattende.
Tissus de jute.	22	170	17	123	—	—	Juteweefsels.
Couvertures	1,644	15,587	1,229	12,030	13	144	Dekens.
Tissus de coton :							Katoenstoffen :
écrus	1,328	12,674	43	597	6	83	ongebleet,
teints	1,724	20,369	187	4,208	37	685	geverfd.
en fils blanchis merceri- sés	9	438	4	152	3	75	gebleekt gemerceriseerd
blanchis	229	4,409	44	1,239	—	—	garen,
imprimés	1,669	44,399	12	422	29	655	gebleekt,
autres	9	273	8	225	—	—	bedrukt,
Tissus de laine	25	1,379	1	61	—	—	andere.
Linoleum et toiles cirées	2	61	1	28	—	—	Wollen stoffen.
Tapis	28	655	21	468	—	6	Linoleum en wasdoek.
Tissus de chanvre, de lin et d'autres fibres textiles	47	1,147	35	976	3	33	Tapijten.
Véhicules :							Weefsels van hennep, vlas, en andere textielvezels.
Wagons et voitures pour chemins de fer.	660	5,158	650	4,784	—	—	Voertuigen :
Pièces détachées	718	3,999	698	3,540	—	—	Rijtuigen en wagens voor spoorwegen.
Wagons pour voies- Decauville	232	962	227	957	—	—	Onderdeelen.
Pièces détachées	130	906	127	835	—	—	Wagons voor Decauville- sporen.
Autres	62	905	38	183	—	—	Onderdeelen.
Voitures automobiles . . .	871	17,084	299	3,722	35	649	Andere.
Motocycles	33	1,420	22	952	1	39	Automobielen.
Vélocipèdes à moteur. . .	3	120	1	46	—	—	Motorrijwielen.
Autres véhicules à mot. p. le transp. de personnes	20	425	10	289	—	—	Motorfietsen.
Camions et camionnettes	932	15,139	31	751	83	1,221	Andere motorvoertuigen voor personenvervoer.
Tracteurs et remorques . .	41	705	28	571	1	20	Vrachtwagens
Chassis	486	7,427	31	489	36	667	Tractors en aanhangwag.
Sièges et cabines	3	47	1	27	—	—	Onderstellen.
Pièces de rechange	327	8,866	84	2,410	13	303	Zittingen en kappen.
Bandages pneumatiques . .	383	9,118	145	3,699	4	107	Onderdeelen.
Autres véhicules de toute espèce, vélocipèdes etc., pièces détachées.	700	11,061	541	8,091	6	161	Luchtbanden.
Verreries :							Allerhande andere voer- tuigen, rijwielen, enz. losse stukken.
Verres de vitrage	252	947	229	795	3	14	Glaswerk :
Autres verreries	21	693	17	595	1	7	Vensterglas.
							Ander glaswerk

EXPORTATIONS. — UITVOER.

Marchandises	Belgique. België.	Allemagne. Duitschland.	Rhodésie. [Rhodesia.	Angola.	Et-Unis d'Amérique. Vereenigde Staten van Amerika.	Afr. équator. française. Fransch Equatoriaal- Afrika.	Union Sud-Africaine. Zuidafrikaansche Unie.	Pays-Bas Nederland.	Italie. Italië.	Autres pays. Andere landen.	Tot.	Koopwaren
Quantités (tonnes). — Hoeveelheden (tonnen).												
Arachides	4,552	—	420	—	—	19	944	—	—	—	5,935	Aardnoten.
Bois	27,660	11,312	793	—	—	48	1,526	7,964	624	75	50,002	Hout.
Cacao brut	1,157	—	—	—	—	—	—	—	—	—	1,157	Ruwe cacao.
Café vert	18,958	14	—	—	—	1	—	—	—	893	19,866	Ongeb. koffie.
Caoutchouc	1,129	1	2	—	—	—	—	—	—	—	1,132	Rubber.
Cassitérite	5,660	—	—	—	—	—	—	—	304	—	5,964	Tinerts.
Copal	11,075	10	—	—	—	20	—	—	—	5	11,110	Copal.
Coton brut	29,095	1,080	—	—	—	—	—	982	1,745	2,572	35,474	Ruwe katoen.
Cuivre	119,895	6,140	—	—	1,963	—	—	—	285	100	128,383	Koper.
Etain	1,664	—	—	—	3,372	—	—	—	457	842	4,335	Tin.
Huile de palme	25,148	3,041	1,035	824	14,037	3	7,194	640	12,580	7,990	72,492	Palmolie.
Ivoire brut	30	—	—	—	—	—	—	—	—	48	78	Onbew. ivoor.
Noix palmistes	63,506	410	109	2,023	—	—	4,871	13,859	—	—	84,778	Palmnoten.
Or fin	12	—	—	—	—	—	—	—	—	—	12	Fijn goud.
Peaux	109	—	—	—	—	—	1	—	—	5	129	Huiden.
Pierres préc. (carats.)	3,698,900 (a)	—	—	—	—	—	—	—	—	—	3,698,900 (a)	Edelgesteent. (karats.)
Riz	4	—	166	2	—	1,337	—	—	—	3	1,512	Rijst.
Sésame	870	—	—	—	—	—	—	—	—	—	870	Sesam.
Sucre	12,347	—	14	—	—	55	—	—	—	—	12,416	Suiker.
Manganèse (m.)	2,555	—	—	—	—	—	—	—	—	—	2,555	Mangaanerts.
Plomb	1,120	—	—	—	—	—	—	—	—	—	1,120	Looderts.
Uranium	—	—	—	—	—	—	—	—	—	—	—	Uraniumerts.
Zinc	10,824	—	—	—	—	—	—	—	—	—	10,824	Zinkerts.
Mais	18,825	—	796	16	—	11	—	—	—	15	19,663	Mais.
Jute et Urena	4,271	176	—	—	—	—	—	—	—	16	4,463	Jute en Urena.
Fruits frais	2,013	—	397	—	—	6	—	—	—	8	2,424	Versch fruit.
Autr. produits(b)	5,771	49	1,551	656	4	3,936	881	7	2	936	13,793	And. product.(b)
Total ...	368,250	22,233	5,283	3,521	17,376	5,436	15,417	23,452	16,002	13,517	490,487	Totaal.
Valeur (1,000 fr.). — Waarde (1,000 fr.).												
Arachides	5,122	—	466	—	—	22	1,047	—	—	—	6,657	Aardnoten.
Bois	4,547	552	288	—	—	26	114	362	35	37	5,961	Hout.
Cacao brut	3,956	—	—	—	—	—	—	—	—	—	3,956	Ruwe cacao.
Café vert	81,170	75	—	—	—	6	—	—	—	4,715	85,966	Ongeb. koffie.
Caoutchouc	9,557	1	12	—	—	—	—	—	—	—	9,570	Rubber.
Cassitérite	94,606	—	—	—	—	—	—	—	5,251	—	99,857	Tinerts.
Copal	20,054	19	—	—	—	36	—	—	—	10	20,119	Copal.
Coton brut	148,080	5,552	—	—	—	—	—	4,606	8,968	13,221	180,427	Ruwe katoen.
Cuivre	396,727	25,968	—	—	7,254	—	—	—	1,139	400	431,488	Koper.
Etain	40,465	—	—	—	33,812	—	—	—	11,272	20,746	106,295	Tin.
Huile de palme	34,333	4,115	1,431	821	19,214	3	9,869	836	17,235	11,006	98,863	Palmolie.
Ivoire brut	4,288	—	—	—	—	—	—	—	—	19	7,167	Onbew. ivoor.
Noix palmistes	56,734	373	94	1,801	—	—	4,401	12,612	—	—	76,015	Palmnoten.
Or fin	376,908	—	—	—	—	—	—	—	—	—	376,908	Fijn goud.
Peaux	1,170	—	1	—	—	5	9	—	—	43	1,366	Huiden.
Pierres préc.	75,598	—	—	—	—	—	—	—	—	—	75,598	Edelgest.
Riz	4	—	205	3	—	1,454	—	—	—	6	1,672	Rijst.
Sésame	1,106	—	—	—	—	—	—	—	—	—	1,106	Sesam.
Sucre	19,479	—	40	—	—	137	—	—	—	—	19,656	Suiker.
Manganèse (m.)	153	—	—	—	—	—	—	—	—	—	153	Mangaanerts.
Plomb	538	—	—	—	—	—	—	—	—	—	538	Looderts.
Uranium	—	—	—	—	—	—	—	—	—	—	—	Uraniumerts.
Zinc	2,381	—	—	—	—	—	—	—	—	—	2,381	Zinkerts.
Mais	9,032	—	382	8	—	5	—	—	—	6	9,433	Mais.
Jute et Urena	9,881	386	—	—	—	—	—	—	—	28	10,295	Jute en Urena.
Fruits frais	665	—	466	4	—	63	—	—	—	10	1,208	Versch fruit.
Autr. produits(b)	43,536	278	2,102	2,812	48	13,521	1,216	34	15	1,099	64,661	And. product.(b)
Total ...	1,440,090	37,319	5,487	5,449	60,329	15,278	16,656	18,450	43,977	58,588	1,701,623	Total.

N. B. — Les pays de destination indiqués dans le tableau ci-dessus sont ceux vers lesquels les marchandises sont expédiées du Congo Belge, la destination définitive restant inconnue.

(a) Non compris dans le total. — (b) Principalement objets d'alimentation, boissons et produits fabriqués.

N. B. — De in deze tabel aangeduide landen van bestemming zijn die, waarheen de koopwaren van uit Belgisch-Kongo gezonden worden, daar de eindbestemming onbekend is.

(a) Niet in het totaal begrepen. — (b) Voornamelijk dranken, fabriekaten en voedingswaren.

COMMERCE SPÉCIAL DU RUANDA-URUNDI
SPECIALE HANDEL VAN RUANDA-URUNDI

Groupes de marchandises — Pays	1936		1937		1938		1939		Groepen koopwaren — Landen
	Quantités (Ton.) Hoeveelh.	Valeur (1.000 fr.) Waarde	Quantités (Ton.) Hoeveelh.	Valeur (1.000 fr.) Waarde	Quantités (Ton.) Hoeveelh.	Valeur (1.000 fr.) Waarde	Quantités (Ton.) Hoeveelh.	Valeur (1.000 fr.) Waarde	
Importations par groupes de marchandises. — Invoer naar groepen koopwaren.									
Animaux vivants	...	1	1	12	5	23	Levende dieren.
Objets d'alimentation et boissons	2,520	5,288	2,969	6,706	3,908	8,004	4,172	8,075	Dranken en voedingswaren.
Mat. brutes ou simpl ^t préparées	867	2,971	1,427	3,620	1,061	1,841	810	1,843	Ruwe of enkel bereide stoffen.
Produits fabriqués	3,860	41,300	5,494	62,293	3,888	52,457	4,051	50,287	Fabrikaten.
Or et argent non ouvrés. Monnaies.	—	—	—	—	—	—	—	—	Onbewerkt goud en zilver. Munt.
Total	7,247	49,560	9,891	72,631	8,857	62,302	9,038	60,228	Totaal.
Exportations par groupes de marchandises. — Uitvoer naar groepen koopwaren.									
Animaux vivants	2	15	12	61	3	11	—	4	Levende dieren.
Objets d'alimentation et boissons.	1,480	4,033	2,861	14,566	4,055	19,676	5,694	29,059	Dranken en voedingswaren.
Matières brutes ou simplen. prépar.	3,564	40,651	3,428	44,117	3,066	32,014	3,215	35,021	Ruwe of enkel bereide stoffen.
Produits fabriqués	33	244	12	225	12	242	21	259	Fabrikaten.
Or et argent non ouvrés. Monnaies	...	10,669	...	10,709	...	12,918	1	20,000	Onbewerkt goud en zilver, munt.
Total	5,079	55,612	6,313	69,678	7,136	64,861	8,931	84,343	Totaal.
Importations par pays de provenance. — Invoer volgens het land van herkomst.									
Allemagne	377	2,709	325	3,393	277	2,720	299	1,754	Duitschland.
Angleterre	104	2,657	311	4,793	330	3,896	223	3,128	England.
Belgique	1,790	10,396	2,930	18,915	1,441	12,989	1,756	13,231	België.
Et.-Unis d'Amér.	281	3,330	377	5,255	463	6,371	402	4,440	Vereen. Staten.
France	43	577	68	875	55	758	70	890	Frankrijk.
Indes anglaises	91	486	88	714	70	494	58	707	Engelsch-Indië.
Indes néerland.	138	571	1	2	3	9	1	2	Nederl.-Indië.
Italie	2	20	16	188	18	203	9	103	Italië.
Japon	1,071	18,118	1,020	18,263	757	14,317	952	14,076	Japan.
Pays-Bas	19	377	21	406	23	441	33	512	Nederland.
Suisse	7	122	7	85	13	253	14	250	Zwitserland.
Tanganyika (T. du)	2,740	7,298	3,587	14,344	3,950	14,236	4,141	15,986	Tanganyika (T.)
Uganda	384	2,114	589	4,370	745	4,784	832	4,321	Uganda.
Union Sud-Afric.	3	39	46	274	1	19	1	8	Zuidafrik. Unie.
Autres pays	137	746	505	844	711	812	247	820	Andere landen.
Total	7,247	49,560	9,891	72,631	8,857	62,302	9,038	60,228	Totaal.
Exportations par pays de destination. — Uitvoer volgens het land van bestemming.									
Belgique	4,041	49,487	4,758	64,084	5,194	56,879	5,985	69,362	België.
France	...	3	...	4	...	1	Frankrijk.
Allemagne	6	90	3	45	3	32	Duitschland.
Rhodésie	45	32	—	—	104	99	361	360	Rhodesia.
Tanganyika (T. du)	923	5,861	1,447	5,320	1,304	5,198	2,116	10,806	Tanganyika (T.)
Uganda	68	194	65	143	364	2,205	463	3,741	Uganda.
Autres pays	2	35	37	37	167	434	3	42	Andere landen.
Total	5,079	55,612	6,313	69,678	7,136	64,861	8,931	84,343	Totaal.

N. B. — Pour plus de détails, voir la « Statistique du Commerce extérieur du Congo Belge » (Office colonial). — Voor nadere bijzonderheden, zie « Statistische gegevens van den buitenlandschen handel van Belgisch Congo. »

LONGUEUR ET CLASSIFICATION DES VOIES NAVIGABLES.
LENGTE EN RANGSCHIKKING VAN DE BEVAARBARE WATERWEGEN.

291

Bassins — Stroom- gebieden	Cours d'eau — Water- lopen	Barges de — Barges van 40 ton. Tirant d'eau — Diepgang : 0.80 m.		Barges de — Barges van 150 ton. Tirant d'eau — Diep- gang : 1,10 m.		Barges de — Barges van 350 ton. Tirant d'eau — Diep- gang : 1,30 m		Barges de — Barges van 800 ton. Tirant d'eau — Diep- gang : 2.00 m.	
		Trajét Afstand	Klm.	Trajét Afstand	Klm.	Trajét Afstand	Klm.	Trajét Afstand	Klm.
Congo- Lualaba ..	Congo	Léopoldv.-Stanleyv.	1,720	id.	1,720	id.	1,720	id.	1,720 (a)
	Lualaba	Ponthierv.-Kindu ..	320	id.	320	id.	320	—	—
		Kongolo-Bukama ..	640	id.	640	id.	640	—	—
	Luapula	Kasenga-Pweto....	275	id.	275	—	—	—	—
	Lac Moero- Moero-Meer.								
	Luvua	Emb. (Mond) Kiambi	160	—	—	—	—	—	—
	Lukuga	Emb. (Mond) Klm. 65	65	—	—	—	—	—	—
	Eliba	Emb. (Md.) FundiSadi	30	—	—	—	—	—	—
Ruiki	Ponthierv.-Klm 88.	(b) 88	—	—	—	—	—	—	
Lomami ..	Lomami	Isangi-Litoko	390	—	—	—	—	—	
Aruwimi ..	Aruwimi	Basoko-Yambuya ..	120	—	—	—	—	—	
Itimbiri ..	Itimbiri	Yambinga-Aketi ..	255	id.	255	id.	(b) 255	—	
Mongala ..	Mongala	Mobeka-Businga ..	329	id.	329	—	—	—	
Lulonga ..	Lulonga	Lulonga-Basankusu	230	id.	230	id.	230	id.	(a) 230
	Lopori	Basankusu-Simba ..	580	Basankusu- Iteko	310	—	—	—	—
	Maringa	Basankusu-Befori ..	370	Basankusu- Mompono	265	—	—	—	—
Ikelemba ..	Ikelemba	Coquilhat.-Bombinda	(c) 100	—	—	—	—	—	
Ruki- Busira	Ruki-Busira ..	Coquilhatv.-Boende.	360	id.	360	id.	360	—	—
	Tshuapa	Boende-Bondo.....	440	Boende-Ikela	300	id.	300	—	—
	Lomela	Boende-Bakwankusu	530	—	—	—	—	—	—
	Salonga	Emb. (Mond) Bamata.	190	Emb. (Mond) Watsi Kenge	100	id.	100	—	—
	Momboyo	Emb. (Mond)-Luiaka	(d) 210	—	—	—	—	—	—
	Luiaka	» » Ikali ..	210	—	—	—	—	—	—
Ubangi ...	Ubangi	» » Bangri (e)	630	id.	630	id.	630	Emb. (Mond) Libenge	555
	Giri	» » Montian- go(f)	240	—	—	—	—	—	—
	Lua	» » Mongale	102	—	—	—	—	—	—
Lac Tumba	Lac Tumba ..	Irebu-Bikoro	60	—	—	—	—	—	
Kasai.....	Kasai.....	Kwamouth-Charlesv.	830	id.	830	Kwamouth P-Francqui	630	id.	(g) 630
		Makumbi-Tshikapa.	85	—	—	—	—	—	—
	Luhua	Bena-Makima-Luebo	50	—	—	—	—	—	—
	Sankuru	Bena-Bendi-Pania ..	450	id.	450	Bena-Bendi Lusambo	360	—	—
	Kwilu	Banningville-Kikwit	320	id.	320	—	—	—	—
	Kwango	Wombali-Kingushe	275	—	—	—	—	—	—
	Inzia	Bagata-M'Bao	220	—	—	—	—	—	—
	Lukula	Emb. (Mond) Kimbili	38	—	—	—	—	—	—
Fimi- Lukenie....	Fimi-Lukenie.	Mushie-Dekese (h) ..	590	—	—	—	—	—	—
	L. Léopold II.	Kutu-Polia	150	—	—	—	—	—	—
	Leopold IIM..	Tot.	11,652	—	7,334	—	5,545	—	3,135

(a) En basses eaux, le tirant d'eau est limité à 1 m. 60 de l'île Bertha, à Stanleyville. — (b) Aux hautes eaux seulement. — (c) Barges de 20 tonnes. — (d) En basses eaux barges de 20 tonnes. — (e) Barges de 40 tonnes sur tout le parcours aux basses eaux. — (f) En basses eaux jusque Jambogo Km. 92 — (g) En basses eaux le mouillage jusque Port Francqui est de 1 m. 50. — (h) Barges de 10 tonnes de Dekese à Lodja.

(a) Bij laagwater is de diepgang van het eiland Bertha tot Stanleyville 1 m. 60. — (b) Enkel bij hoogwater. — (c) Barges van 20 ton. — (d) Bij laagwater barges van 20 ton. — (e) Bij laagwater barges van 40 ton op den heelen afstand. — (f) Bij laag water tot Jambogo Km. 92. — (g) Bij laag water behoort de diepte van den ankergrond tot Port-Francqui 1 m. 60. — (h) Van Dekese tot Lodja barges van 10 ton.

MOUVEMENT (à l'entrée) DES PORTS MARITIMES
ZEEHAVENVERKEER (aankomst)

Nationalité des bateaux	Nombre - Getal					Tonnage net - Netto-Tonnemaat					Nationalitet der schepen
	1934	1935	1936	1937	1938	1934	1935	1936	1937	1938	
Banana											
Belges	13	3	1	26	20	4,609	7,895	1,938	59,098	41,781	Belgische. Andere.
Autres	14	4	—	77	51	7,868	11,428	—	847	754	
Nav. au long cours	5	7	1	19	16	12,189	19,323	1,938	59,032	41,749	Schep. der gr. vaart. Kustschepen.
Bât. decabotage	22	—	—	84	55	288	—	—	913	786	
Total	27	7	1	103	71	12,477	19,323	1,938	59,945	42,535	Totaal.
Total à la sortie	24	7	1	95	71	12,462	19,323	1,938	59,915	42,535	Totaal ver- trokken.
Boma.											
Allemands ...	13	16	19	14	24	30,819	37,153	51,007	31,108	59,443	Duitsche. Amerikaansch.
Américains ..	10	8	9	10	7	32,612	24,918	28,877	34,320	23,378	
Anglais	1	5	6	5	1	4,040	14,005	18,567	13,157	4,039	Engelsche.
Belges	107	100	146	118	127	447,530	396,833	484,320	473,532	542,909	Belgische.
Italiens	5	8	2	2	5	16,750	27,134	6,747	6,747	17,026	Italiaansche.
Français	—	1	—	1	1	—	3,379	—	511	511	Franse.
Nippons	1	1	—	—	—	1,854	3,254	—	—	—	Japaneesche.
Portugais	51	61	56	63	12	36,703	7,634	7,382	7,345	4,819	Portugeesche.
Autres	3	1	—	2	4	3,402	1,248	—	4,838	7,797	Andere.
Nav. au l. cours	136	140	200	146	168	538,885	507,929	590,314	563,817	654,592	Schep. der gr. v. Kustschepen.
Bât. decabotage	55	61	38	69	13	34,825	7,634	6,586	7,741	5,330	
Total	191	201	238	215	181	573,710	515,563	596,900	571,558	659,922	Totaal.
Tot. à la sortie	185	197	242	217	182	66,719	501,024	594,376	568,792	662,097	Tot. vertrok.
Matadi.											
Allemands ...	18	20	18	16	21	38,799	42,757	45,012	37,817	48,309	Duitsche. Amerikaansch.
Américains ..	12	16	13	17	14	39,246	51,632	43,188	56,532	46,048	
Anglais	6	7	13	22	16	14,242	21,213	38,470	61,446	39,430	Engelsche.
Belges	52	52	67	67	71	226,510	199,777	251,821	277,033	301,536	Belgische.
Français	14	2	—	—	3	45,777	6,766	—	—	5,060	Franse.
Italiens	12	14	12	13	24	40,477	47,374	40,597	43,479	81,661	Italiaansche.
Nippons	2	2	4	4	5	8,499	7,765	17,668	18,275	23,605	Japaneesche.
Portugais	10	8	11	15	13	23,090	3,408	4,144	3,962	3,906	Portugeesche.
Autres	4	7	7	5	4	9,019	14,650	18,820	13,053	12,647	Andere.
Nav. au l. cours	119	120	133	144	158	422,409	391,934	455,440	507,635	558,296	Schep. der gr. Kustschepen.
Bât. decabotage	11	8	12	15	13	23,250	3,408	4,280	3,962	3,906	
Total	130	128	145	159	171	445,659	395,342	459,720	511,597	562,202	Totaal.
Total à la sortie	124	129	144	157	170	435,332	400,426	455,520	506,285	562,861	Totaal ver- trokken.

NAVIGATION FLUVIALE. (Transports sur le Bas-Fleuve) (a)
RIVIERVAART. (Vervoer op den Beneden-Stroom) (a)

Années Jaren	Voyageurs — Reizigers									Marchandises (tonnes) Goederen (tonnen)		
	Montée-Stroomopwaarts			Descente-Stroomafwaarts			Total - Totaal			Montée Stroom- opwaarts	Descente Stroom- afwaarts	Tot.
	1 ^{re} classe klasse	2 ^e classe klasse	Tot.	1 ^{re} classe klasse	2 ^e classe klasse	Tot.	1 ^{re} classe klasse	2 ^e classe klasse	Tot.			
1933	322	2,091	2,413	369	1,669	2,038	691	3,760	4,451	346	705	1,051
1934	274	2,198	2,472	280	1,976	2,256	554	4,174	4,728	150	359	509
1935	245	2,450	2,695	235	1,654	1,889	480	4,104	4,584	63	553	616
1936	352	2,401	2,753	319	2,339	2,658	671	4,740	5,411	131	666	797
1937	383	2,404	2,787	276	2,202	2,478	659	4,606	5,265	94	847	941
1938	314	2,538	2,852	293	1,818	2,111	607	4,356	4,963	413	1,052	1,465

(a) Service assuré par les vapeurs de la Colonie. — Dienst gedaan door de stoomschepen der Kolonie.

(Mouvement du port de Léopoldville) (a)

RIVIERVAART. — VERKEER OP DEN BOVEN-STROOM.

(Havenverkeer te Léopoldville) (a)

Années Jaren	Voyageurs — Reizigers.									Marchandises (tonnes) Goederen (tonnen)		
	Montée — Stroomopw.			Descente-Stroomafw.			Total — Totaal			Montée Stroom- op- waarts	Descente Stroom- af- waarts	Tot.
	Passagers européens Europ. passagiers	Passagers de couleur Kleur- lingen	Tot.	Passagers européens Europ. passagiers	Passagers de couleur Kleur- lingen	Tot.	Passagers européens Europ. passagiers	Passagers de couleur Kleur- lingen	Tot.			
1932	2,290	13,629	15,919	2,636	9,101	11,737	4,926	22,730	27,656	35,590	126,012	161,602
1933	2,131	7,881	10,012	2,268	8,027	10,295	4,399	15,908	20,307	40,760	164,037	204,797
1934	1,944	6,946	8,890	1,698	7,646	9,344	3,642	14,592	18,234	47,523	188,648	236,171
1935	2,019	7,833	9,852	1,701	7,980	9,681	3,720	15,813	19,533	70,927	227,643	298,570
1936	2,398	7,127	9,525	1,873	7,465	9,338	4,271	14,592	18,863	115,875	255,868	371,743
1937	2,576	5,222	7,798	2,064	5,591	7,755	4,640	10,913	15,553	179,820	362,838	542,658
1938	2,361	5,586	7,947	1,745	5,411	7,156	4,106	10,997	15,103	172,173	349,608	521,781

COMPOSITION ET TRAFIC DE LA FLOTILLE DE L'OTRACO
NAVIGANT SUR LE CONGO.

SAMENSTELLING EN VERKEER VAN DE OTRACO-FLOTILLE.
DIE DEN KONGO BEVAART.

ANNEES — JAREN	Vapeurs jaugeant Stoomschepen metende								Grands	Petits	Barges
	800 ton.	500 300 ton.	250 150 ton.	150 35 ton.	35-20 ton.	moins de minder dan 20 t.	Bateaux à passagers Passa- giersboot.	Tot.	remorqueurs	remorqueurs	
									Groote sleepbooten.	Kleine sleepbooten.	
1932	4	7	10	7	32	6	66	8	10	179	
1933	3	2	13	5	38	17	78	10	10	179	
1934	3	2	2	10	27	3	(c) 55	10	11	151	
1935	3	2	2	5	36	3	(c) 59	10	21	148	
1936	3	2	4	30	—	—	6	10	14	155	
1937	3	—	2	30	—	—	6	10	14	160	
1938	3	3	2	31	—	—	7	12	17	187	

TRAFIC-DES STEAMERS. — STOOMSCHEPENVERKEER.

ANNÉES. — JAREN.	Passagers — Passagiers			Marchandises (tonnes) — Goederen (tonnen)					
	blancs blanke	noirs zwarte	Tot.	Grand Bief. Groote geul.	Kasaï	Kwilu.	Lac Léopold II. Leopold II. meer.	Sankuru.	Tot.
A la montée. — Stroomopwaarts.									
1933	1,948	5,860	7,808	24,702	9,058	(b) 1,217	587	—	35,564
1934	2,224	6,101	8,325	28,406	18,299	71	271	1,175	47,625
1935	2,179	9,936	12,115	27,893	32,245	—	346	—	(d) 62,175
1936	2,218	6,763	8,981	(d) 51,587	41,481	2,326	766	2,763	98,873
1937	2,431	5,077	7,508	(d) 70,759	56,751	2,168	1,252	4,318	135,248
1938	2,315	5,409	7,726	74,096	52,912	2,452	708	3,939	134,107
A la descente. — Stroomafwaarts.									
1933	1,949	7,161	9,110	58,433	47,516	(b) 4,149	3,341	—	113,439
1934	1,747	7,467	9,214	71,485	75,792	1,737	1,953	1,798	152,765
1935	1,735	10,492	12,227	82,363	84,504	—	2,306	—	(d) 178,613
1936	1,634	6,796	8,430	(d) 107,022	67,606	-9,352	3,727	2,478	195,260
1937	1,768	5,395	7,163	(d) 127,708	104,636	10,120	3,809	7,581	253,852
1938	1,677	5,715	7,392	118,207	115,124	12,971	2,324	8,022	256,648

(a) Service assuré par l'Office d'exploitation des Transports coloniaux (Otraco) et les « Huileries du Congo belge ». — Dienst gedaan door den Exploitatiedienst van het koloniaal verkeerswezen (Otraco) en de « Huileries du Congo Belge ». — (b) et Ubangui. — en Ubangui. — (c) Y compris 8 bateaux-courriers. — Met inbegrip van 8 mailbooten. — (d) Y compris d'autres affluents. — Andere bijrivieren inbegrepen.

Exercices. Dienstjaren.	Longueur exploitée. Geëxploiteerde lengte. Km.	Nombre de stations. Aantal stations.	Personnel européen. Europeesch personeel.	Matériel roulant. Rollend materieel.			Re- cettes. d'ex- ploita- tion. Bedrijfs- ont- vang- sten. I.000 fr.	Dépenses d'ex- ploita- tion. Bedrijfs- uitgaven. I.000 fr.	Mouvement — Verkeer.				
				Locomotives. Locomotieven.	Voitures à voyageurs. Personenwagens.	Wagons à marchan- dises. Goederenwagens.			Voyageurs — Reizigers.			Mar- chandises Goederen (Ton.)	
									1 ^{re} classe 1 ^e kl.	2 ^e classe 2 ^e kl.	3 ^e et 4 ^e classe 3 ^e en 4 ^e kl.		Tot.
OFFICE D'EXPLOITATION DES TRANSPORTS COLONIAUX (OTRACO). EXPLOITATIEDIENST VAN HET KOLONIAAL VERKEERSWEZEN.													
a. Chemin de fer Matadi-Léopoldville.													
1934	367	18	160	54	47	1,565	65,392	35,836	5,649	79,614	85,263	387,577	
1935	367	18	170	56	44	1,559	56,793	35,302	5,454	75,340	80,794	404,361	
1936	365	18	162	56	43	1,563	76,015	40,026	5,940	74,526	80,466	488,629	
1937	365	18	135	57	43	1,561	92,884	47,711	—	—	97,025	620,492	
1938	365	18	163	57	43	1,560	79,161	40,278	6,807	104,219	111,026	610,777	
b. Chemin de fer du Mayumbe — Spoorweg van Mayumbe.													
1934	140	27	16	24	4	148	4,656	3,970	66	968	5,040	6,084	44,549
1935	140	27	18	24	4	148	4,051	3,580	45	999	6,580	7,624	60,536
1936	140	27	18	19	6	160	5,840	4,641	134	935	7,537	8,604	79,015
1937	140	27	21	23	0	161	7,968	6,497	164	1,239	11,496	12,899	113,727
1938	140	27	22	23	6	188	7,354	6,751	1,742	1,908	13,650	102,334	
Chemin de fer du Congo supérieur aux Grands Lacs (a).													
1934	763	63	117	49	35	442	25,127	17,913	2,009	1,362	19,265	22,636	63,630
1935	763	63	121	49	35	442	28,477	19,126	2,633	846	21,576	25,055	79,936
1936	763	63	129	49	35	442	36,070	22,651	3,072	1,380	25,796	30,248	99,374
1937	763	63	143	48	34	460	44,875	26,770	3,273	1,577	29,523	34,373	118,239
1938	839	67	157	53	34	476	49,549	30,777	3,192	1,969	38,265	43,426	133,246
Chemin de fer du Bas-Congo au Katanga (b).													
a. Bukama-Sakania.													
1934	861	40	205	105	34	1,387	60,107	22,268	2,206	4,592	19,929	26,727	1,342,694
1935	861	43	196	105	34	1,354	59,900	21,839	1,828	4,708	22,779	29,315	1,313,284
1936	861	43	199	105	34	1,354	63,945	22,921	1,999	5,558	29,636	37,193	1,339,619
1937	827	43	314	94	34	1,354	140,838	59,138	2,450	7,026	50,824	60,300	2,722,912
1938	826	43	358	94	34	1,337	114,018	47,259	2,341	7,710	55,811	65,862	2,282,534
b. Port Francqui-Bukama ; Tenke-Dilolo.													
1934	1,645	67	205	49	32	623	37,663	27,656	1,415	2,370	10,595	14,380	215,752
1935	1,645	68	196	49	32	618	41,101	20,402	1,204	2,140	12,495	15,839	234,938
1936	1,645	68	199	49	32	618	47,010	22,208	1,511	2,776	11,849	16,136	258,163
1937	1,645	68	314	45	32	618	92,696	38,518	1,902	4,059	24,681	30,642	667,964
1938	1,645	68	358	45	32	579	80,344	40,949	1,856	4,424	26,607	32,887	479,795
Chemins de fer vicinaux du Congo. (c)													
1934	715	42	104	38	6	152	33,461	32,840	—	—	—	15,345	70,424
1935	715	...	81	38	6	152	29,701	27,663	—	—	—	13,892	91,685
1936	715	35	93	34	4	220	33,150	21,129	—	—	—	12,163	108,627
1937	840	35	93	37	4	220	39,991	25,933	—	—	—	12,894	124,494
1938	840	35	93	37	4	220	35,524	24,559	—	—	—	12,701	138,209
Chemins de fer du Kivu (Uvira-Kamaniola).													
1934	94	10	13	6	3	44	2,091	3,120	—	—	—	2,814	6,360
1935	94	10	13	6	3	44	2,035	2,949	—	—	—	2,563	6,252
1936	94	10	14	6	3	44	2,309	2,852	—	—	—	1,749	8,464
1937	94	10	13	6	3	49	3,289	3,285	—	—	—	1,435	12,251
1938	94	10	12	6	2	47	3,309	3,519	—	—	—	2,155	12,866

(a) Cette compagnie exploite en outre 1,540 kilomètres de voies navigables. Dans le mouvement des marchandises, les marchandises transportées avec tarifs spéciaux (véhicules, bagages, bétail, etc.) ne sont pas comprises. — (b) Les chiffres donnés pour le transport des marchandises comprennent les transports en service. Les chiffres donnés pour le personnel européen se rapportent à l'ensemble des lignes de la compagnie. — (c) Réseau routier compris.

(a) Deze maatschappij exploiteert bovendien 1,540 kilometer waterweg. Onder het goederenverkeer zij niet begrepen, de goederen vervoerd tegen specialen vrachtprijs (voertuigen, reisgoed, vee, enz.). — (b) Onder de cijfers betreffende het goederenverkeer is het dienstverkeer begrepen. De cijfers betreffende het Europeesch personeel hebben betrekking op de gezamenlijke lijnen der maatschappij. — (c) Wegennet inbegrepen.

SPECIFICATIONS.	1935	1936	1937	1938	1939	OPSOMMING.
Lettres ordinaires (a) { Serv. intérieur Serv. internat.	1,012,200 1,977,800	1,343,700 2,310,100	1,900,700 2,380,600	2,140,700 2,960,100	2,313,400 2,223,300	Binnenl. verkeer } Gewone (a) Internat. verkeer } brieven.
Cartes postales. { Serv. intérieur Serv. internat.	26,900 128,200	35,700 151,700	25,000 121,100	28,100 150,300	30,400 112,600	Binnenl. verkeer } Internat. verkeer } Briefkaarten.
Imprimés { Serv. intérieur Serv. internat.	267,300 1,709,700	354,800 1,822,000	483,600 1,743,200	544,600 2,142,400	588,600 1,589,700	Binnenl. verkeer } Internat. verkeer } Drukwerken.
Papiers d'affaires { Serv. intérieur Serv. internat.	25,500 26,500	33,800 28,600	49,400 56,300	55,700 69,700	60,200 52,300	Binnenl. verkeer } Internat. verkeer } Zaakpapieren
Echantillons de marchandises. { Serv. intérieur Serv. internat.	15,100 62,500	20,000 68,400	27,400 159,600	30,900 196,400	33,400 145,900	Binnenl. verkeer } Internat. verkeer } Goederen- monsters.
Envois recommandés { Serv. intérieur Serv. internat.	186,290 207,600	203,500 219,400	212,600 211,061	323,200 287,900	276,500 171,400	Binnenl. verkeer } Internat. verkeer } Aangeteeken- de verzending
Mandats de poste { Serv. intérieur Emis pr la Col. Payés pr la »	17,495 23,883 4,853	27,400 27,400 7,200	43,500 31,200 6,100	47,100 39,760 6,700	48,100 36,700 6,500	Binnenl. verkeer } Uitgegeven } door de Kolonie } Postwissels. Uitbetaald } door de Kolonie }
Colis postaux (b) { Serv. intérieur Serv. internat.	18,912 39,722	19,343 39,600	17,400 48,000	26,000 48,400	29,500 36,700	Binnenl. verkeer } Internat. verkeer } Postpakket. (b)
Envois admis à la franch ^e de port.	571,900	757,500	571,200	644,200	684,600	Portvrije verzendingen.
Offices d'échanges au 1 ^{er} janvier. Perceptions, sous-perceptions et bureaux auxiliaires.	27 73	28 134	28 134	28 136	28 136	Kantoren van uitwissel. op 1 Jan. Ontvangerijen, onderontvange- rijen en hulpkantoren.

TÉLÉGRAPHIE ET TÉLÉPHONIE. — TELEGRAFIE EN TELEFONIE.

Spécifications.	1934	1935	1936	1937	1938	1939	Opsomming.
Télégraphie. — Telegrafie.							
Long. des lignes (km.) . . .	5,300	5,300	5,900	6,431	6,431	3,996	Lengte der lijnen (Km.)
Nombre de bureaux . . .	65	67	75	76	76	78	Aantal kantoren.
Mouvement :							Verkeer :
Service intérieur (Dépôt)	63,200	67,900	75,262	96,667	95,793	105,146	Binnenl. verk. (Aangeb.)
Service international. . .	51,600	49,443	53,465	62,864	57,222	67,176	Internationaal verkeer.
Total . . .	114,800	117,343	128,727	159,531	153,015	172,322	Totaal.
Télégraphie sans fil. — Draadloze telegrafie.							
Nombre de stations . . .	29	28	29	28	28	29	Aantal stations.
Téléphonie. — Telefonie.							
Communications :							Gesprekken :
urbaines	1,802,200	1,912,576	2,283,962	2,447,234	2,918,058	3,427,935	locale.
interurbaines	27,300	31,260	49,081	51,101	67,165	304,141	interlocale.
internationales	386	406	12,501	15,731	7,404	1,500	internationale.
Total	1,829,886	1,944,242	2,345,544	2,514,066	2,992,687	3,723,576	Totaal.
Bureaux centraux.	20	21	23	23	23	23	Telefooncentralen.
Nombre d'abonnés	1,175	1,157	1,159	1,268	1,440	1,315	Aantal geabonneerden.
Recett. télégr. et télé- phonie (1,000 fr. cong.)	5,736	5,866	6,393	7,710	7,337	7,344	Ontv. telegr. en telefonie (1000 Kong.fr.).

TRANSPORTS PAR AIR (SABENA). — LUCHTVERKEER (SABENA).

Spécifications.	1935	1936	1937	1938	1939	Opsomming.
Longueur des lignes en expl. (km.)	3,235	2,310	3,235	3,235	3,205	Lengte der geëxpl. lijnen (km.).
Kilomètres parcourus	243,848	174,144	212,417	261,646	292,574	Afgelegde kilometers.
Passagers transportés	1,390	1,488	1,311	1,744	2,309	Vervoerde passagiers.
Marchandises et courrier trans- portés (kgr.)	59,350	32,374	41,030	62,912	71,291	Vervoerde goederen en poststuk- ken (kg.).
Tonnes-kilom. transportées.	137,069	104,571	103,560	165,130	200,101	Ton-kilometers.
Recettes d'exploitat. (1,000 fr.)	6,101	4,266	3,602	3,643	4,050	Bedrijfsontvangsten (1,000 fr.).
Dépenses d'exploitat. (1,000 fr.)	3,107	2,711	2,617	3,065	3,173	Bedrijfskosten (1,000 fr.).
Coefficient d'exploitation	50.92	63.57	72.64	84.14	78.34	Bedrijfscoëfficiënt.

(a) Lettres et boîtes avec valeur déclarée non comprises. — (b) Colis avec déclaration de valeur et colis avec remboursement non compris.
(a) Brieven en dozen met aangegeven geldswaarde niet meegeteld. — (b) Pakketten met aangegeven geldswaarde en verrekenpakketten niet meegeteld.

296 VALEUR DES MONNAIES DIVISIONNAIRES ET DE BILLON FRAPPÉES DE 1908 A 1940. (a)
 WAARDE DER VAN 1908 TOT 1939 GESLAGEN PAS- EN KOPERMUNT. (a)

MONNAIES	1926	1927	1928	1929	1930	TOT. 1908-1940	MUNTEN
	Fr.	Fr.	Fr.	Fr.	Fr.	Fr.	
a. de métal inférieur :							a. van minderwaardig metaal :
1 franc	28,250,000	15,500,000	10,250,000	9,500,000	5,512,500	130,012,500	1 frank.
50 centimes	21,200,000	7,400,000	3,200,000	542,000	3,810,000	69,952,000	50 centimes.
Total	49.450.000	22.900.000	13.450.000	10.042.000	9.322.500	199.964.500	Totaal.
b. de nickel :							b. van nikkel :
20 centimes	—	—	—	—	—	510,000	20 centimes.
10 centimes	—	202,410	560,000	—	—	6,594,910	10 centimes.
5 centimes	—	100,750	50,000	25,000	—	3.345,750	5 centimes.
Total	337.590	303.160	610.000	25.000	—	10.450.660	Totaal.
Total général	49.787.500	23.203.160	14.060.000	10.067.000	9.322.500	210.480.160	Algemeen totaal.
						(b)	

MONNAIES ET BILLETS DE BANQUE EN CIRCULATION (au 31 décembre) (c)
 MUNTEN EN BANKBIJETTEN IN OMLOOP (op 31 December) (c)

Spécifications	1934	1935	1936	1937 (d)	1938 (d)	1939 (d)	Opsomming
	Fr.	Fr.	Fr.	Fr.	Fr.	Fr.	
Monnaies divisionnaires en métal inférieur	199,964,500	199,964,500	127,154,020	156,940,179	152,403,988	149,849,362	Pasmunt van minderwaardig metaal.
Pièces de nickel	10,450,660	10,450,660	9,285,794	9,495,340	9,853,630	9,925,830	Nikkelstukken.
Pièces de cuivre	215,000	215,000	—	—	—	—	Koperstukken.
Total	210.630.160	210.630.160	136.439.814	166.435.519	162.257.618	159.775.192	Totaal.
Pièces de 5 fr. en métal inférieur	—	—	—	30,328,600	36,063,685	42,930,620	5 Fr. stukken van minderw. metaal.
Billets de la Banque du Congo belge	117,747,810	139,746,455	170,336,045	190,294,930	197,504,325	207,214,355	Bankbiljetten d. Bank van Belgisch-Kongo.

DETTE COLONIALE (1,000 fr.). — KOLONIALE SCHULD (1,000 fr.) (e).
 SITUATION AU 31 DÉCEMBRE. — TOESTAND OP 31 DECEMBER.

Spécifications	1936	1937	1938	1939	1940	Opsomming.
A. — Dette consolidée.						A. — Gevestigde schuld.
2 ½ % 1887	422	422	422	300	300	2 ½ % 1887.
4 % 1896-1898	14,000	14,000	14,000	14,000	14,000	4 % 1896-1898.
4 % amortissable 1901	36,832	36,832	36,832	31,532	31,032	4 % aflosbaar 1901.
3 % 1904	27,885	27,885	27,885	27,885	27,385	3 % 1904.
4 % 1906	150,000	150,000	150,000	139,250	135,500	4 % 1906.
4 % amortiss. 1909 (g)	6,292	6,292	6,292	6,292	6,292	4 % aflosb. 1909. (g)
5 ½ % » 1921	—	—	—	—	—	5 ½ % » 1921.
6 % » 1921	—	—	—	—	—	6 % » 1921.
8 % » 1925	205,528	198,562	191,275	183,656	175,685	8 % » 1925.
6 % » 1926	4,945	—	—	—	—	6 % » 1926.
4 % » 1936	1,446,790	1,446,790	1,446,790	1,446,790	1,446,790	4 % » 1936.
4 % » 1937	860,130	1,015,501	1,015,502	1,018,502	1,018,502	4 % » 1937.
3 ½ % » 1937	—	435,000	813,875	813,875	813,875	3 ½ % » 1937.
Dette Chem. de fer du Congo	74,027	—	—	—	—	Schuld « Chem. de fer du Congo ».
Emprunt anglais	630,000	(f)	(f)	(f)	(f)	Engelsche leening.
Part empr. belge 5 % 1932	293,400	311,755	311,327	310,898	307,148	Aand. Belg. schuld. 5 % 1932.
Part empr. belge 5 ½ % 1932	300,000	410,185	—	—	—	Aand. Belg. sch. 5 ½ % 1932.
Total	4.050.251	4.053.224	4.014.200	3.992.980	3.976.509	Totaal.
B. Bons du trésor	1.076.200	495.504	418.504	1.480.004	526.004	B. Schatkistbons.
Total	5.126.451	4.548.728	4.432.704	4.472.984	4.502.513	Totaal.

(a) Aucune frappe n'a été effectuée depuis 1930. — (b) Y compris 65,000 fr. de pièces de cuivre. — (c) Les monnaies d'or et d'argent, mises en circulation antérieurement à 1920 ont été retirées de la circulation et renvoyées en Belgique. — (d) Circulation réelle. — (e) Capitaux garantis non compris ; en milliards : 2.5 en 1935 ; 1.5 en 1936 ; 1.4 en 1937 ; 1.3 en 1938 et 1.3 en 1939. — (f) Paiement suspendu. — (g) Amortissement suspendu.

(a) Sedert 1930 werd geen munt meer geslagen. — (b) Met inbegrip van 65,000 fr. koperstukken. — (c) De vóór 1920 in omloop zijnde goud- en zilverstukken werden ingetrokken en naar België teruggezonden. — (d) Werkelijke omloop. — (e) Gewaarborgd kapitaal niet inbegrepen ; in Milliarden : 2.5 in 1935 ; 1.5 in 1936 ; 1.4 in 1937, 1.3 in 1938 en 1.3 in 1939. — (f) Betaling geschorst. — (g) Delging geschorst.

TABLE ALPHABÉTIQUE DES MATIÈRES.

(Une table méthodique se trouve au commencement du volume.)

N. B. — Les chiffres suivis d'un astérisque se rapportent aux tableaux concernant le Congo

A

Académies. — Académie royale des Beaux-Arts d'Anvers, 106 ; autres académies et écoles de dessin, 106.

Accidents. — Décès par suite d'accident, 61.
Accidents dans les mines, carrières et usines métallurgiques, 200 ; — occasionnés par les appareils à vapeur, 200.

Accidents sur les chemins de fer, 238 ; — sur les chemins de fer vicinaux, 241.

Accidents de roulage et de la circulation, 249.

Accidents du travail en 1931, 209-210.

Accise. — Droits d'accise, 146.

Production et consommation des denrées soumises aux droits d'accise, 204.

Accouchements multiples. — 43.

Accoucheuses. — 127.

Accréditifs. — 230.

Acide acétique. — Droits perçus, 146 ; production et consommation, 204.

Acier. — Production, 199.

Aérodromes. — 244.

Age. — Répartition en 1930 des habitants, sous le rapport : de l'âge, 28-29 ; de l'âge et de l'état civil, 30-31.

Mariages et divorces par âge, 47.

Âges respectifs des époux au moment du mariage, 48.

Décès par âge, 54 ; 273 (*).

Causes des décès par âge (1940), 50-51.

Décès par âge et par état civil (1930), 55.

Suicides par âge, 62.

Âge des condamnés, 136.

Agglomérations urbaines. — Mouvement de la population et de l'état civil dans les principales agglomérations, 64.

Répartition des logements dans les quatre grandes agglomérations, 22-23.

Répartition des habitants de l'agglomération bruxelloise d'après les langues nationales parlées (1930), 34.

Agglomérés de houille. — 196.

Agriculture. — Recensement de l'agriculture de 1929, 166-177.

Répartition et rendement des cultures, 178 ; étendue cultivée et production par province, 178-179.

Cheptel, 180.

Foires et marchés aux chevaux et bestiaux, mouvement commercial, 181.

Prix moyen des principaux produits agricoles 179.

Sociétés d'assurance contre la mortalité du bétail, 122.

Coopération agricole, 121.

Crédit agricole, 180.

Enseignement vétérinaire, agricole et horticole, 184.

Médecins vétérinaires, 184.

Bois soumis au régime forestier, 182.

Production agricole, 278 (*).

(Voir aussi : Recensement de la population.)

Alliés. — 139.

Alimentation. — Prix moyen des principaux produits agricoles, 179.

Consommation de la viande. Voir l'*Annuaire* de 1940, p. 231.

Nombres indices des prix de gros, 235.

Allocations familiales, 113.

Allumettes. — Droits perçus, 146 ; production et consommation, 204.

Amortissement de la Dette publique. — 144

Animaux. — Nombre des chevaux et bestiaux, 180.

Foires et marchés aux chevaux et bestiaux, 181.

Maladies contagieuses chez les animaux domestiques, 181.

Sociétés d'assurance contre la mortalité du bétail, 122.

(Voir aussi : *Recensement de l'agriculture.*)

Appareils à vapeur. — Accidents occasionnés, 200.

Argent. — Production, 200, 280 (*).

- Armée.** — Voir l'*Annuaire de 1940*, pp. 144-152.
Situation de la force publique, 274 (*).
- Armes à feu.** — Banc d'épreuves, 212.
Armes de chasse, permis, 183.
- Arrondissement administratif.** — Nombre, 2 ;
étendue territoriale, 6 ; population, 6, 8.
- Arrondissement judiciaire.** — Nombre, 2 ;
population, 7, 9-11.
- Artistes.** — Nombre aux expositions générales
des Beaux-Arts, 107.
- Assistance judiciaire gratuite.** — 131.
- Associations sans but lucratif.** — 126.
- Assurance.** — Caisse d'assurance, 111.
Assurance contre la maladie, 114 ; — contre
l'invalidité, 115 ; — contre le chômage involon-
taire, 119 ; — contre la mortalité du bétail, 122 ;
caisses antituberculeuses, 115 ; — caisses
maternelles, 115.
(Voir aussi *Sociétés mutualistes*).
- Athénées communaux, provinciaux et patron-
nés.** — 95, 98.
- Athénées royaux.** — 95, 97.
Sections d'athénée, 95, 97-98.
- Autobus.** — 242, 243.
- Automobiles.** — Nombre, 248 ; entrés en
Belgique, 245.
- Autorisations de domicile.** — 71.
- Avocats.** — Nombre, 136.
- Aveugles.** — Statistique des aveugles, 80.
Nombre d'écoles et d'élèves dans les instituts
subsidés par l'Etat, 92.
- Aviation.** — 244, 295 (*).
- B**
- Banc d'épreuves des armes à feu.** — 212.
- Banques.** — Banque Nationale, 230-231.
Banque d'Emission, 231.
Situation globale des banques, 232.
- Batiments.** — Nombre en 1930, 19.
Statistique des immeubles en 1939 et 1940, 20.
- Beaux-Arts.** — Académies et écoles de dessin, 106.
Expositions générales des Beaux-Arts, 107.
- Bestiaux.** — Nombre, 180. (Voir *Animaux*.)
- Bibliothèques.** — Bibliothèque royale, 103.
Bibliothèques publiques soumises à la loi du
17 octobre 1921, 104.
- Bienfaisance.** — Libéralités faites aux établis-
sements de bienfaisance, 129.
Dépenses pour la bienfaisance publique faites
par les provinces, 152 ; par les communes,
156-163.
- Biens patrimoniaux des provinces.** — 153.
- Bière.** — Droits perçus, 146 ; nombre de brasse-
ries, 204 ; production et consommation, 204.
- Billets de la Banque Nationale.** — Circulation
moyenne, 230-231.
- Billets de la Banque du Congo belge.** — 296 (*).
- Blancs.** — Nombre de blancs au Congo, 272-
273 (*).
Naissances d'enfants blancs, 273 (*) ; mariages
dans la population de race blanche, 273 (*) ;
décès survenus parmi les blancs, 273 (*).
Gradés blancs, 274 (*).
- Bois.** — 182.
(Voir aussi *Recensement de l'agriculture*).
- Bourses officielles du Travail.** — 207.
- Brevets d'invention, d'importation et de
perfectionnement.** — 212.
- Budget :** de l'Etat, 140-141 ; du Congo belge,
276-277 (*).
- C**
- Cadastre.** — Nombre de parcelles cadastrales, 3.
(Voir aussi *Revenu cadastral*).
- Caisses antituberculeuses,** 115.
- Caisse centrale du petit crédit professionnel,**
226-227.
- Caisse d'assurance.** — Caisse Générale d'Épar-
gne et de Retraite : service de la Caisse
d'assurance, 111.
Concours du service des postes dans le mouve-
ment de la Caisse d'assurance, 261.
- Caisses d'Épargne.** — Caisse Générale d'Épargne
et de Retraite, 110-111 ; concours du service
des postes dans le mouvement de la Caisse
Générale d'Épargne, 261.
Caisses d'épargne établies sous le patronage
des administrations communales, 112.
Épargne scolaire, année 1938, 108-109.
Mutualités scolaires, 112.
- Caisse des dépôts et consignations.** — 145.
- Caisses d'invalidité.** — 115.
- Caisse de prévoyance et de secours en faveur
des victimes des accidents du travail.** (Voir
l'*Annuaire de 1921*, p. 122.)
- Caisse de retraite.** — Caisse Générale d'Épargne
et de Retraite : service de la Caisse de Retraite,
111.
- Caisses maternelles.** — 115.

- Caisse nationale de crédit aux classes moyennes.** — 229.
- Caisses publiques de prêts.** — 128.
- Caisses Raiffeisen.** — 121.
- Canaux.** — Voir *Voies navigables*.
- Cantons électoraux.** — Nombre par province, 2.
Population en 1930, Voir l'*Annuaire* de 1940 pp. 10-13.
- Canton judiciaire.** — Nombre, 2; population, 9-11.
- Carrières.** — Nombre de carrières et d'ouvriers, valeur de la production, 196.
Accidents, 200.
- Céréales.** — Prix moyen, 179. (Voir *Agriculture*.)
- Chambres des mises en accusation.** — Arrêts rendus, 133.
- Chambres du conseil.** — Affaires soumises et ordonnances rendues, 133.
- Chambres législatives.** — Nombre des membres du Sénat et de la Chambre des représentants, 79.
Nombre des électeurs, 74.
Elections pour le renouvellement des Chambres législatives, 75-76.
- Changes.** — Cotes des changes à Bruxelles, 234.
- Charbonnages.** — Concessions, sièges d'exploitation, production, dépenses, 197; résultats de l'exploitation, nombre d'ouvriers, rendement, salaires, 198; accidents, 200.
Extraction au Congo belge, 280 (*).
- Chasse.** — Nombre de permis de port d'armes de chasse, 183.
- Chaudières à vapeur.** — Nombre, 201.
Accidents occasionnés par les appareils à vapeur, 200.
- Chemins de fer.** — Longueur du réseau, 237.
Personnel, stations, matériel roulant, 237.
Mouvement sur les chemins de fer, 238.
Résultats financiers de l'exploitation, 239-240.
Répartition des recettes d'exploitation, 240.
Accidents sur les chemins de fer, 238.
Mouvement et opérations, 294 (*).
- Chemins de fer vicinaux.** — 241-242.
- Cheptel.** — 180. (Voir *Animaux*.)
- Chèques postaux.** — 262.
- Chevaux.** — Voir *Agriculture*.
- Chômage.** — Assurance contre le chômage, 119.
- Circonscriptions administratives et judiciaires.** — 2, 272 (*).
- Circulation.** — Accidents de la circulation, 249.
- Climatologie.** — Stations d'Uccle, d'Ostende, de Beverloo et d'Houffalize, 4-5.
Éléments climatologiques du Congo, 270-271 (*).
- Coke.** — Fabrication, 196.
- Commerce.** — Résumé général du commerce avec les pays étrangers, 213.
Importations et exportations, par groupes de marchandises; transit, 214.
Importations, exportations et transit par pays de provenance et de destination, 215.
- Commerce spécial:** quantité et valeur des marchandises importées et exportées, d'après la classe de marchandises, 216-217; d'après la nature des marchandises, 218-219.
- Office national du ducroire,** 229.
Recensement commercial (27 février 1937):
Nombre d'établissements et personnel occupé, 193; recensement des commerçants isolés, 194.
Recensement du commerce (31 décembre 1930).
Voir l'*Annuaire* de 1940 pp. 213-216.
Marques de commerce, 212.
Tribunaux de commerce, 131.
Nombre, en 1930, de personnes exerçant une profession se rattachant au commerce, 35-37.
(Voir aussi *Douanes, Ports, Navigation*.)
- Commerce général du Congo belge.** — Résumé général du commerce extérieur, 281 (*).
- Commerce spécial du Congo belge.** — Importations et exportations par pays et par groupes de marchandises, 282-283 (*).
Importations d'après la nature des marchandises, 284-288 (*).
Exportations d'après la nature des marchandises, 289 (*).
- Commerce spécial du Ruanda-Urundi,** 290 (*).
- Communautés religieuses.** — 127.
- Communes.** — Nombre, 2, 3.
Créations, suppressions et changements de limites de communes, 3; communes cédées, 3, note.
Nombre de communes groupées d'après leur population, 12.
Communes de plus de 5,000 habitants: population, étendues territoriale et bâtie, densité, 13-18.
Elections communales, 78-79.
Répartition des communes d'après l'importance numérique des conseils communaux, 80.
Emprunts contractés par les communes, 164.
Caisses d'épargne établies sous le patronage d'administrations communales, 112.
Statistique financière des communes de 40,000 habitants et plus, 156-163.
Statistique des budgets communaux, exercice 1939, 154-155.

- Récapitulation des recettes et dépenses communales en 1865, 1870, 1875, 1880 et 1892. (Voir l'*Annuaire* de 1914, p.349.)
(Voir aussi *Conseils communaux. — Enseignement primaire et moyen.*)
- Comptes de l'Etat.** — Recettes et dépenses de 1835 à 1912. (Voir l'*Annuaire* de 1914, pp. 320 à 341.)
- Comptes des communes.** — Statistique financière des communes de 40,000 habitants et plus, 156-163.
- Comptes provinciaux.** — 150-152.
- Concordats préventifs de faillite homologués.** — 131.
- Condamnés.** — Condamnations en matière répressive, 134-135.
Nombre et âge des condamnés; répartition des condamnés d'après l'état civil; classement des récidivistes, 136-138.
- Conseils communaux.** — Nombre des électeurs communaux, 74.— Résultat des élections pour le renouvellement intégral des conseils communaux, 78-79.
Répartition des communes d'après l'importance numérique des conseils communaux, 80.
- Conseillers provinciaux.** — Nombre des conseillers et bases de répartition, 79.
Résultat des élections pour le renouvellement des conseils provinciaux, 77.
- Conseils de prud'hommes.** — 208.
- Conservatoires et écoles de musique.** — 107.
- Coopération agricole.** — 121.
- Coopération non agricole.** — Sociétés existantes, 120.
Sociétés constituées et dissoutes, depuis 1873, 120.
Situation par catégories en 1922. (Voir l'*Annuaire* de 1929-1930, p. 113).
- Corporations religieuses.** — 127.
- Couples mariés.** — Répartition d'après le nombre des enfants et la durée du mariage, 38.
- Cours d'appel.** — Population par ressort de Cour d'appel, 7, 9-11.
Nombre des affaires et arrêts, 131, 135.
- Cours d'assises.** — Nombre des affaires jugées, 135.
- Cour de cassation.** — Nombre des affaires et des arrêts, 131, 135.
- Crédit.** — Crédit agricole, 180.
Société nationale de crédit à l'industrie, 226.
Caisse nationale de crédit aux classes moyennes, 229.
Fonds de garantie au crédit à l'outillage artisanal, 229.
- Caisse centrale du petit crédit professionnel, 226-227.
Société nationale de la petite propriété terrienne, 228.
Union du crédit de Bruxelles, 149.
- Cuivre.** — Production et valeur, 200.
Quantités produites au Congo belge, 280 (*).
- Cultes.** — Personnel rétribué, 130.
Libéralités faites aux établissements des cultes, 129.

D

- Décès.** — Nombre pour le Royaume de 1830 à 1940, 41.
Décès de droit par arrondissement administratif et excédent des naissances sur les décès, 39-40.
Décès de fait : par province et par sexe, 49; par mois et par sexe, 49; par âge, 54; par âge et par état civil (1930), 55; dans les principales communes du pays, 63-64.
Causes des décès par sexe et par province, 52-53; par âge et par sexe (1940), 50-51
Mortalité infantile : nombre des décès, 59; causes des décès, 60.
Décès parmi les blancs au Congo belge, 273 (*).
(Voir aussi *Mort-nés. — Morts violentes. — Accidents.*)
- Déclarations d'indigénat.** — Nombre, 71.
- Denrées.** — Sociétés pour l'achat de denrées alimentaires pour le bétail, 121.
Prix moyen des principaux produits agricoles, 179.
Consommation de denrées soumises aux droits d'accise, 204.
- Densité de la population dans les communes de plus de 5,000 habitants,** 13-18.
- Dentistes.** — Nombre, 127.
- Départements ministériels.** — Dépenses des divers ministères, 141.
- Dépôts de mendicité.** — 139.
- Dettes communales.** — 153. — Emprunts contractés 164.
- Dettes des provinces.** — Situation, 153.
- Dettes publiques.** — Budget, 141.
Situation, 142.
Cours des divers fonds de la dette publique, 143.
Amortissement de la dette publique, 144.
- Diamants.** — Quantités produites, 280(*).
- Diocèses.** — 130.
- Diplômes.** — Nombre de porteurs de diplômes de l'enseignement supérieur, 102. (Voir aussi *Examens.*)

Divisions administratives et judiciaires. — 2, 272(*).

Divorces. — Nombre pour le Royaume de 1830 à 1940, 41; par province, 47; par âge, 47; dans les principales communes du pays, 63-64. Nombre de jugements, 131.

Docteurs en médecine. — Nombre, 127.

Domicile. — Nombre d'autorisations de domicile accordées à des étrangers, 71.

Douanes. — Détail des perceptions faites, 147. Importance relative des marchandises soumises aux droits de douane et des marchandises libres de droits, 147. Droits d'entrée et de sortie, 277(*).

Droguistes. — Nombre, 127.

Droits d'accise. — 146.

Ducroire. — Office national du ducroire, 229.

E

Eau-de-vie. — Droits perçus, 146. Consommation, 204.

Eau potable. — Voir *Hygiène publique*.

Écoles adoptées. — Voir *Enseignement primaire*.

Écoles adoptables. — Voir *Enseignement primaire*.

Écoles d'adultes. — 86-87.

Écoles d'agriculture. — Population et résultats des examens, 184.

Écoles communales. — Voir *Enseignement primaire*.

Écoles de commerce. — Annexées aux universités : population, 100. Autres : Voir *Enseignement technique*.

Écoles de dessin. — 106.

Écoles d'éducation de l'État. — 92, 139.

Écoles gardiennes. — 86-90.

Écoles d'horticulture et d'agriculture. — Population et résultats des examens, 184.

Écoles industrielles, professionnelles et commerciales subsidiées par l'État. — Voir *Enseignement technique*.

École de médecine vétérinaire. — 184.

Écoles et classes ménagères. — Voir *Enseignement technique*.

Écoles moyennes. — Voir *Enseignement moyen*.

Écoles de musique. — 107.

Écoles normales. — Voir *Enseignement normal*.

Écoles patronnées. — Voir *Enseignement moyen*.

Écoles primaires. — Voir *Enseignement primaire*.

Écoles de sourds-muets et d'aveugles. — Nombre et population, 92.

Écoles techniques. — Annexées aux universités : population, 100. Autres, 185.

Effets de commerce. — Nombre d'effets de commerce déposés à la poste pour l'encaissement ou pour l'acceptation, 261. (Voir aussi *Banques*).

Égouts. — Voir *Hygiène publique*.

Élections. — Nombre des électeurs pour les Chambres législatives, 74; pour les conseils communaux, 74. Renouvellement intégral des Chambres législatives : nombre des représentants, des sénateurs, des électeurs et des votants, 75-76. Résultat des élections pour le renouvellement intégral des conseils provinciaux, 77. Résultat des élections pour le renouvellement intégral des conseils communaux, 78-79. (Voir aussi *Chambres législatives*. — *Conseillers communaux*.)

Électricité. — Production, transport et distribution, 202-203.

Émigrations extérieures. — Nombre par province et par pays de destination, 65.

Émigration par le port d'Anvers, 225.

Émigrations intérieures. — 67, 69.

Emprunts. — Emprunts des communes, 164; dettes des communes, 153. Emprunts de l'État. Situation de la dette publique, 142. Emprunts des provinces : situation, 153. Dette coloniale, 296(*).

Énergie électrique. — Production, transport et distribution, 202-203.

Enfants. — Répartition des couples mariés d'après le nombre des enfants et la durée du mariage, 38. Mortalité infantile : nombre des décès, 59; causes des décès, 60.

Enfants naturels. — Reconnaissances et légitimations, 44.

Engrais. — Sociétés pour l'achat d'engrais commerciaux, 121.

Enseignement agricole et horticole de l'État. — 184.

Enseignement au Congo belge. — 275 (*)

Enseignement moyen. — Nombre et population des établissements d'enseignement moyen, 95. Population des écoles moyennes, 95-96; des athénées communales, provinciales et patronnées, 95, 98; des athénées royales et des sections d'athénée, 95, 97-98.

- Enseignement normal moyen ; nombre d'élèves et résultats des examens, 93.
 Dépenses faites pour l'enseignement moyen, 94.
 Etat des subsides accordés aux établissements communaux d'enseignement moyen, 95.
- Enseignement normal** : Enseignement normal primaire, 93.
 Enseignement normal moyen, 93.
 Relevé général des dépenses faites pour l'enseignement normal, 93.
- Enseignement primaire**. — Etat numérique du personnel enseignant dans les écoles primaires proprement dites, 83-84.
 Nombre d'écoles primaires proprement dites, 81-82.
 Population des écoles primaires proprement dites, 85.
 Ecoles gardiennes : nombre, 86-87 ; population, 86-87, 90 ; personnel enseignant, 88-89 ; nombre de classes, 90.
 Ecoles d'adultes : nombre et population, 86-87.
 Enseignement normal primaire, 93.
 Ecoles spéciales relevant de l'enseignement primaire, 91.
 Organisation du 4^e degré, 91.
 Instituts de sourds-muets et d'aveugles, établissements d'éducation de l'Etat, prisons, etc. : nombre et population, 92.
 Relevé général des dépenses faites pour l'enseignement primaire, 94.
- Enseignement supérieur**. — Universités et écoles spéciales : population par faculté, 100.
 Résultats des examens pour l'obtention des grades académiques, 101.
 Porteurs de diplômes de l'enseignement supérieur, 102.
- Enseignement technique**. — Ecoles agrées, 185.
- Enseignement vétérinaire**. — 184.
- Entreprises industrielles**. — Voir *Industrie*.
- Entreprises industrielles au Congo belge**, 279-280 (*).
- Épargne**. — Caisse générale d'Épargne et de Retraite, 110-111.
 Caisses d'épargne établies sous le patronage des administrations communales, 112.
 Mutualités scolaires, 112.
 Épargne scolaire en 1938, 108-109.
- État civil**. — Mouvement de l'état civil de 1830 à 1940, 41.
 Mouvement de l'état civil dans les principales communes du pays, 63-64.
 Mariages par état civil, 38.
 Décès par âge et par état civil, 55.
 Suicides par âge, par état civil et par profession, 62.
 Répartition des habitants (1930) sous le rapport de l'état civil, 30-31.
 Naissances, mariages et décès au Congo, 273 (*).
 Nombre de bureaux, 272 (*).
- (Voir aussi *Naissances*. — *Reconnaisances et légitimations d'enfants naturels*. — *Mort-nés*. — *Mariages*. — *Divorces*. — *Décès*. — *Naturalisations*. — *Autorisations de domicile*. — *Déclarations d'indigénat*. — *Registres de population*).
- Étendue bâtie**. — Etendue bâtie dans les communes de plus de 5,000 habitants, 13-18.
 Nombre de maisons en 1930, 19 ; en 1939 et 1940, 20.
 (Voir aussi *Revenu cadastral*).
- Étendue territoriale**. — Etendue territoriale du Royaume, par province et arrondissement administratif, 6.
 Etendue territoriale des communes de plus de 5,000 habitants, 13-18.
 Superficie du Congo belge par provinces et districts, 272 (*).
- Étranger**. — Répartition des habitants (1930) sous le rapport du pays de nationalité, 24.
 Relevé des étrangers au 30 juin 1938, 25.
 Recensement des étrangers, de 15 ans et plus, au 15 septembre 1939, 26.
 Belges et personnes nées en Belgique recensés à l'étranger, 70.
 (Voir aussi *Emigrations*. — *Immigrations*. — *Indigénat*).
- Examens**. — Résultats des examens dans l'enseignement normal primaire, 93 ; dans l'enseignement normal moyen, 93.
 Nombre et nature des diplômes universitaires de fin d'études, 101.
- Expositions générales des Beaux-Arts**. — 107.

F

- Fabriques**. — Voir *Industrie*.
- Facultés**. — Voir *Enseignement supérieur*.
- Faillites**. — Nombre, 131. — Résultats des faillites terminées par liquidation, 132.
- Familles**. — Répartition des couples mariés d'après le nombre des enfants et la durée du mariage, 38.
 Allocations familiales, 113.
- Fédérations**. — Nombre de fédérations d'unions professionnelles, 117-118 ; de fédérations mutualistes reconnues, 113.
- Fer**. — Production de minerai de fer et valeur de la production, 196.
 Production de fer, 199.
- Finances communales**. — Statistique financière des communes de 40,000 habitants et plus, 156-163.
 Dettes des communes, 153.
 Emprunts contractés par les communes, 164.
 Statistique des budgets communaux, exercice 1930, 154-155.
 Recettes et dépenses communales de 1865 à 1892. (Voir l'*Annuaire* de 1914, p. 349).

Finances de l'État. — Recettes et dépenses, 140-141.
 Dette publique, 142.
 Montant général des recettes et dépenses de 1835 à 1912. (Voir l'*Annuaire* de 1914, pp. 320 à 341).
 Budget du Congo belge, 276-277 (*).
 Dette coloniale, 296 (*).

Finances provinciales. — Recettes et dépenses, 150-152.
 Emprunts provinciaux, 153.

Fleuves. — Voir *Voies navigables*.

Foires. — Mouvement commercial des foires et marchés aux chevaux et bestiaux, 181.

Foncier. — Articles des rôles fonciers, 3.

Fonctionnaires et employés. — Nombre, 274(*).

Fonds d'amortissement de la dette publique, 144.

Fonds de garantie au crédit à l'outillage artisanal, 229.

Fonte. — Production, 199.

Force publique. — Situation, 274 (*).

Forêts. — 176-177; 182.

Frontières. — 2, 270 (*).

G

Gaz. — Statistique de la distribution, 203.

Gendarmerie. — Effectif. Voir l'*Annuaire* de 1939, *Introduction*, p. LXXVI.

Grades académiques. — Nombre et nature des diplômes universitaires de fin d'études, 101.
 Porteurs de diplômes universitaires, 102.

Greffiers. — Nombre, 136.

Grèves. — 205.

H

Habitants. — Voir *Population*.

Habitations. — Maisons et logements d'après le recensement général de 1930, 19.
 Statistique des immeubles en 1939 et 1940, 20
 Répartition des logements dans les quatre grandes agglomérations, 22-23

Habitations à bon marché, habitations ouvrières. — Sociétés agréées par la Caisse d'Épargne: nombre et situation, 123-124.
 Société nationale des habitations et logements à bon marché: maisons construites et capitaux souscrits, 125.

Hauts-fourneaux. — Nombre et production, 199.

Homicides. — Nombre, 61.

Hôpitaux. — Mouvement nosographique des hôpitaux militaires. Voir l'*Annuaire* de 1940, p. 151.

Horticulture. — Enseignement horticole, 184.
 (Voir aussi *Agriculture*).

Houille. — Voir *Charbonnages*. — *Agglomérés de houille*.

Hygiène publique. — Ressources affectées à des travaux d'hygiène publique, 250.
 Longueur des travaux de canalisation d'eau potable et d'égouts, 250.

Hypothèques. — 148.

I

Illettrés. — Voir *Instruction*.

Immatriculation. — Nombre de bureaux, 272(*).

Immigrations extérieures. — 65.

Immigrations intérieures. — 66, 68.

Immeubles. — Nombre de bâtiments en 1930, 19.
 Statistique des immeubles en 1939 et 1940, 20.
 Valeur des mutations, 148. Revenu cadastral, 149.

Impositions communales dans les communes de 40,000 habitants et plus, 156-163.

Impositions provinciales. — 150-151.

Impôts. — Produits des impôts au profit du Trésor, 140.
 Impôts perçus au Congo, 276(*).

Imprimés. — Voir *Presse périodique belge*. — *Postes*.

Incapacité de travail. — Voir *Accidents du travail*.

Index-numbers. — 235-236.

Indigénat. — Nombre de déclarations d'indigénat, 71.

Industrie. — Mines de houille, 197-198.
 Coke et agglomérés de houille, 196.
 Carrières, 196.
 Mines métalliques, 196.
 Usines sidérurgiques, 199.
 Usines métallurgiques traitant d'autres métaux que le fer, 200.
 Accidents dans les mines, minières, carrières et usines métallurgiques, 200; causés par les appareils à vapeur, 200.
 Grèves, 205.
 Lock-out, 206.
 Bourses officielles du travail, 207
 Conseils de prud'hommes, 208.

Marques de fabrique et de commerce, 212.
 Brevets d'invention, d'importation et de perfectionnement, 212.
 Industries soumises aux droits d'accise : nombre et production, 204 ; droits perçus, 146.
 Société nationale de crédit à l'industrie, 226.
 Nombre et répartition en 1930 des personnes exerçant une profession se rattachant à l'industrie, 35-37.
 Recensement industriel de 1930. Voir *l'Annuaire* de 1940 pp. 202-212
 Recensement économique et social au 27 février 1937, 186-195.
 Entreprises industrielles au Congo belge, 279 (*).

Industries minières et métallurgiques au Congo, 279-280 (*).

Industries à domicile. — Voir *l'Annuaire* de 1940 p. 212

Infirmités. — Sourds-muets et aveugles, 80.

Infractions. — Voir *Justice*.

Inoccupés. — Recensement au 27 février 1937, 195.

Inscriptions hypothécaires. — 148.

Instituts agronomiques. — Population et résultats des examens, 184.

Instituts de sourds-muets et d'aveugles. — Nombre et population, 92.

Instituteurs et institutrices. — Nombre dans les écoles primaires, 83-84 ; dans les écoles gardiennes, 88-89.
 (Voir aussi *Enseignement normal*).

Institutions de bienfaisance. — Caisses publiques de prêts, 128.
 Sociétés de secours mutuels, 113-114.
 Instituts de sourds-muets et d'aveugles, établissements d'éducation de l'Etat, 92.

Institutions financières. — Caisse d'Épargne, 110-111.
 Société nationale de crédit à l'industrie, 226.
 Caisse nationale de crédit aux classes moyennes, 229.
 Fonds de garantie au crédit à l'outillage artisanal, 229.
 Caisse centrale du petit crédit professionnel, 226-227.
 Société nationale de la petite propriété terrienne, 228.
 Office national du sucre, 229.
 Banque Nationale, 230-231
 Banque d'Émission, 231
 Crédit agricole, 180.
 Union du crédit de Bruxelles, 149.

Instruction. — Répartition en 1930 des habitants sous le rapport du degré d'instruction. Voir *l'Annuaire* de 1939, Introduction, p. XXVII.

Invalidité. — Caisses d'invalidité, 115.

J

Journaux. — Nombre de journaux et écrits périodiques, 105.

Jumeaux. — Nombre par province et par sexe, 43.

Justice. — Circonscriptions judiciaires, 2. 272 (*).
 Justice civile, 131.
 Justice pénale, 133-135.
 Juge des enfants, 139.
 Statistique criminelle : nombre et âge des condamnés ; 136 ; répartition des condamnés d'après l'état civil, 137 ; classement des récidivistes, 137-138
 Libérations conditionnelles, 138.
 Dépôts de mendicité, établissements d'éducation et maisons de refuge, 139.
 Prisons, 138.
 Personnel judiciaire au Congo, 274(*).

Justices de paix. — Nombre de cantons judiciaires, 2.
 Population par canton de justice de paix, 9-11
 Nombre de juges de paix, 136.
 Nombre d'affaires, 131.

L

Laiteries coopératives. — 121.

Langues parlées. — Répartition (1930) des habitants sous le rapport des langues nationales parlées, 32-33.
 Langues parlées dans l'agglomération bruxelloise et l'arrondissement de Bruxelles (1930), 34.

Légitimations. — Légitimations d'enfants naturels, 44.

Légitimité. — Naissances légitimes et illégitimes, 42.
 Mort-nés légitimes et illégitimes, 45.
 Jumeaux légitimes et illégitimes, 43.
 Naissances légitimes et illégitimes dans les principales communes du pays, 63-64.

Levées de milice. — Voir *l'Annuaire* de 1940, pp. 144-146.

Libérations conditionnelles. — 138.

Lieu de naissance. — Répartition des habitants (1930) sous le rapport du lieu de naissance, 27.

Limites de communes. — Nombre de changements de limites, 3.

Lock-out. — 206.

Logements. — Recensement des logements en 1930, 21.
 Répartition des logements dans les quatre grandes agglomérations, 22-23.

Lycées pour jeunes filles. — 95, 98.

M

- Machines agricoles.** — Coopératives d'achat, 121.
(Voir aussi *Recensement de l'Agriculture*).
- Machines à vapeur.** — Nombre, 201.
Accidents occasionnés par les appareils à vapeur, 200.
- Magistrats au Congo belge.** — 274(*).
- Magistrats, fonctionnaires et employés civils de l'Etat.** — Classement en 1906 et 1911 par ministère ou service et par catégorie de traitement. (Voir l'*Annuaire* de 1914, p. 117).
Personnel des tribunaux de première instance et des justices de paix, 136.
- Maisons.** — Nombre en 1930, 19.
Statistique des immeubles en 1939 et 1940, 20.
- Maisons conventuelles.** — Nombre et population, 127.
- Maladies.** — Causes des décès, 50-51 ; 52-53 ; 60.
Maladies contagieuses chez les animaux domestiques, 181.
- Marchés.** — Mouvement commercial des foires et marchés aux chevaux et aux bestiaux, 181.
- Margarine.** — Droits perçus, 146.
Production et consommation, 204.
- Mariages.** — Nombre de mariages pour le Royaume, de 1830 à 1940, 41 ; par province, 47 ; par âge, 47 ; par mois, 48 ; d'après l'état civil des conjoints, 48 ; dans les principales communes du pays, 63-64.
Âges respectifs des époux au moment du mariage, 48.
Mariages au Congo belge, 273(*).
- Marine.** — Marine marchande nationale, 224.
(Voir aussi *Navigaton*).
- Marques de fabrique et de commerce.** — 212.
- Médecine.** — Personnel médical, 127.
- Médecine vétérinaire.** — Ecole de médecine vétérinaire : population et résultats des examens, 14.
Nombre de médecins vétérinaires, 184.
- Médecins.** — Nombre pour le Royaume, 127 ; pour le Congo belge, 275(*).
- Médecins vétérinaires.** — Nombre, 184.
- Membres des Chambres législatives.** — Nombre, 79.
- Ménages.** — Répartition des logements suivant l'importance des ménages, le nombre des pièces et des occupants dans les quatre grandes agglomérations, 22-23.
Recensement des ménages en 1930, 21.
- Mendicité.** — Dépôts de mendicité, 139.
- Mesures.** — Mesures soumises à la vérification, 211.
- Météorologie.** — 4-5, 270-271(*).
- Métiers.** — Recensement des métiers, 192.
- Mieux doués.** — 99.
- Milice.** — Voir l'*Annuaire* de 1940, pp. 144-146.
- Militaires.** — Voir *Armée*.
- Mines.** — Mines de houille, 197-198, 279-280.(*)
Mines métalliques, 106, 279-280(*).
Accidents, 200.
- Mines d'or.** — 279-80(*).
- Ministères.** — Dépenses des divers ministères, 141. (Voir aussi *Finances de l'Etat*).
- Missions religieuses.** — 274 (*).
- Monnaies.** — Valeur nominale des monnaies fabriquées, 233.
Valeur des monnaies en circulation, 296 (*).
Monnaies spéciales fabriquées de 1908 à 1940, 296 (*).
- Morcellement du territoire.** — 3.
- Mortalité.** — (Voir *Décès*).
Mortalité infantile, 59-60.
- Mort-nés.** — Nombre pour le Royaume, 41 ; par province et par sexe, 45 ; par mois et par sexe, 46 ; d'après la légitimité ou l'illégitimité, 45 ; dans les principales communes et agglomérations, 63-64.
- Morts violentes.** — 61-62.
- Moutons.** — Prix moyen de vente, 182.
Nombre en 1929, 172.
- Mutualités.** — Mutualités scolaires, 112.
Sociétés mutualistes, 113-114.
Union du crédit de Bruxelles, 149.
(Voir aussi *Assurances*).

N

- Naissances.** — Naissances de droit, 39-40.
Naissances de fait : pour le Royaume, de 1830 à 1940, 41 ; par province et par sexe, 42 ; d'après la légitimité ou l'illégitimité, 42 ; par mois et par sexe, 42 ; dans les principales communes du pays, 63-64.
Jumeaux : nombre par province et par sexe, 43.
Accouchements multiples, 43.
Naissances au Congo belge, 273 (*).
(Voir aussi *Mort-nés*).
- Nationalité.** — Répartition des habitants (1930) sous le rapport du pays de nationalité, 24.
Relevé des étrangers au 30 juin 1938, 25.

Recensement des étrangers de 15 ans et plus, au 15 septembre 1939, 26.
Population de race blanche, 272-273 (*).

Naturalisations. — 71.

Navigation, navires. — Mouvement de la navigation maritime d'après le pays de provenance ou de destination, 220-221; par pavillon, 222; par port de chargement ou de déchargement, 223.

Mouvement maritime des passagers, 222.
Flotte marchande belge, 224.
Marchandises débarquées ou embarquées, 223.
Service d'Ostende à Douvres, 225.
Émigration par le port d'Anvers, 225.
Longueur des voies navigables, 251, 291 (*).
Mouvement des transports sur les voies navigables, 252-259, 292-293 (*).

Mouvement des ports maritimes du Congo, 292 (*); du port de Léopoldville, 293 (*).

Nickel. — Production, 200.

Nombres-indices des prix de gros, 235; des prix de détail, 236.

Notaires. — Nombre, 136.

Nuptialité. — Voir *Mariages*.

O

Observatoire. — Voir *Climatologie*.

Office d'exploitation des transports coloniaux, 293 (*).

Or. — 279-280(*).

Otraco. — 293(*).

Ouvriers. — Nombre d'ouvriers: dans les mines de houille, 198, dans les fabriques de coke et d'agglomérés de houille, 196; dans les carrières et les mines métalliques, 196; dans les usines sidérurgiques, 199; dans les fondries et laminoirs de zinc et dans les fabriques de plomb, d'argent et de cuivre, 200.
Nombre d'ouvriers recensés en 1930, 35-37.
(Voir aussi *Recensement économique et social au 27 février 1937.* — *Recensement de l'agriculture.* — *Accidents du travail.* — *Grèves.* — *Lock-out.*)

P

Parcelles cadastrales. — Nombre, 3.

Parquets. — Nombre de plaintes, dénonciations, procès-verbaux et direction donnée, 133.

Patrimoine provincial. — Biens patrimoniaux des provinces, 153.

Pêche. — Nombre de permis de pêche, 183.
Pêche maritime, 224.

Pensions de vieillesse. — 116.

Personnel enseignant. — État numérique du personnel enseignant dans les écoles primaires, 83-84; dans les écoles gardiennes, 88-89.

Pharmaciens. — Nombre par province, 127.

Plomb. — Production et valeur de la production, 200.

Poids et mesures. — 211.

Police. — Tribunaux de police, 133.

Population. — Nombre d'habitants par arrondissement administratif et par arrondissement judiciaire au 31 décembre 1930 (recensement général), 6-7.

Nombre d'habitants par arrondissement administratif en 1939 et 1940, 8.

Nombre d'habitants par canton de justice de paix, 9-11.

Nombre d'habitants (1930) par canton électoral, Voir *l'Annuaire* de 1940, pp. 10-13

Mouvement de la population, de 1830 à 1940, 41.

Mouvement de la population dans les principales communes du pays, 63-64.

Nombre d'habitants et densité de la population dans les communes de plus de 5,000 habitants, 13-18.

Accroissement moyen annuel de la population, 2.

Répartition (1930) des communes d'après leur population, 12.

Population de race blanche: par nationalité, par province et par district; d'après la condition, 272-273 (*).

(Voir aussi *Registres de population.* — *Naisances.* — *Mariages.* — *Décès.* — *Divorces.* — *Recensement*).

Porcs. — Voir *Animaux*.

Port d'armes de chasse. — Nombre de permis, 183.

Ports. — Mouvement des ports maritimes belges, 223.

Port d'Anvers: émigration, 225

Navires entrés en Belgique ou sortis de Belgique, 220-221.

Degré d'utilisation du tonneau de jauge dans les différents ports maritimes, 223.

Mouvement des ports de Boma, de Banana et de Matadi, 292 (*); du port de Léopoldville, 293 (*).

Postes. — Mouvement des postes, 261, 295 (*).
Recettes et dépenses, 262.
Service des chèques, 262.

Presse périodique belge. — 105

Prisons. — 138

Prix de détail. — Nombres-indices, 236.

Prix de gros. — Nombres-indices, 235.

Pro Deo. — Nombre de demandes, 131.

Production. — Production : des mines de houille, 197 ; de coke et d'agglomérés de houille, 196 ; des carrières, 196 ; des mines métalliques, 196 ; des usines sidérurgiques, 199 ; de zinc, de plomb, d'argent et de cuivre, 200 — agricole, 170-171, 179 ; des industries soumises aux droits d'accise, 204.

Production d'or, 280 (*).

Production des industries minières et métallurgiques, 280 (*).

Production agricole, 278 (*).

Professions ou conditions. — Répartition en 1930 des habitants sous le rapport des professions ou conditions, 35-37.

Province. — Etendue territoriale et population, 6.

Nombre de conseillers provinciaux, 79.

Biens patrimoniaux des provinces, 153.

Emprunts provinciaux, 153.

Finances des provinces, 150-152.

Routes provinciales, 245.

(Voir aussi *Population.* — *Naissances.* — *Décès.* — *Mariages.* — *Divorces.*)

Prud'hommes. — Conseils de prud'hommes, 208.

R

Race blanche. — Population par nationalité, 273 (*), par province et par district, 273 (*); d'après le sexe et d'après la condition, 273 (*). Naissances, mariages et décès parmi les habitants de race blanche, 273 (*).

Radio-diffusion. — 267.

Radiotélégraphie. — 267, 295 (*).

Recensement de l'agriculture. — Etendue et répartition du domaine agricole, 166-169 ; production, 170-171 ; animaux de ferme, 172 ; étendue du domaine agricole par province et d'après le mode d'exploitation, 173 ; personnes occupées sur les exploitations agricoles, 174 ; serres, 174 ; machines agricoles, 175 ; terrains communaux incultes mis en valeur, 175 ; bois et forêts, 176-177.

Recensement de l'industrie et du commerce du 31 décembre 1930. — Voir *l'Annuaire* de 1940, pp. 202-216

Recensement économique et social au 27 février 1937. — A Recensement des industries occupant du personnel salarié : répartition d'après le personnel occupé, 186 ; répartition des établissements industriels : d'après le nombre de divisions, 187 ; d'après leur régime juridique, 187 ; répartition des employés et ouvriers d'après leur traitement ou salaire, 188-191.

B. Répartition des métiers, 192

C. Recensement commercial : nombre d'établissements et personnel occupé, 193 ; recensement des commerçants isolés, 194.

D. Recensement des innocupés, 195.

Recensement de la population. — Population recensée en 1930 par arrondissement administratif, 6 ; par arrondissement judiciaire, 7 ; par canton électoral. Voir *l'Annuaire* de 1940. pp. 10-13

Population à l'époque des derniers recensements. (Voir *l'Annuaire* de 1940, p. 13)

Maisons et logements en 1930, 19.

Ménages en 1930, 21.

Répartition des habitants de l'agglomération bruxelloise et de l'arrondissement de Bruxelles d'après les langues nationales parlées (1930), 34.

Répartition (1930) des habitants sous le rapport : du pays de nationalité, 24 ; du pays de naissance, 27 ; de l'âge, 28-29 ; de l'état civil, 30-31 ; des langues nationales parlées, 32-33 ; d'après la profession ou fonction, 35-37.

Répartition des couples mariés d'après le nombre des enfants et la durée du mariage, 38.

Répartition des logements dans les quatre grandes agglomérations, 22-23.

Recensement des étrangers de 15 ans et plus, au 15 septembre 1939, 26.

Belges ou personnes nées en Belgique recensés à l'étranger, 70.

Communautés religieuses : 127.

Récidivistes. — Classification d'après le nombre des condamnations encourues, 138.

Récoltes. — 178-179.

Reconnaisances d'enfants naturels. — 44.

Registres de population. — Inscriptions et radiations aux registres, 70.

Ressort de cour d'appel. — Nombre d'habitants, 7, 9-11.

Retraite. — Caisse générale de Retraite établie sous la garantie de l'Etat, 111.

Revenu cadastral. — Revenu cadastral imposable des propriétés, 149.
Revenu cadastral des propriétés appartenant aux provinces, 153.

Rivières. — Voir *Voies navigables.*

Rôles fonciers. — Nombre d'articles des rôles, 3.

Roulage. — Roulage sur les routes de l'Etat. Voir *l'Annuaire* de 1921, p. 222.
Accidents de roulage et de la circulation, 249.

Routes. — Longueur des routes, 245.
Relevés des comptages effectués pour le recensement de la circulation. Voir *l'Annuaire* de 1921, p. 262.

S

Sections d'athénée. — 95, 97-98.

Sénat. — Voir *Chambres législatives.*

Sénateurs provinciaux. — Nombre, 79.

Séparation de corps. — Nombre de jugements, 131.

Sidérurgie. — Usines sidérurgiques, 199.

Situation géographique. — Latitude, longitude, altitude, développement des frontières, 270 (*).

Sociétés coopératives. — Coopération agricole, 121.
Coopération non agricole, 120.

Sociétés commerciales. — Constitutions, prorogations et dissolutions. Voir l'*Annuaire* de 1940, pp. 240-243.

Sociétés d'habitations à bon marché. — Sociétés d'habitations ouvrières. — Répartition par province. — Situation et prêts effectués par la Caisse générale d'Épargne et de Retraite, 123-124

Société nationale des habitations et logements à bon marché : maisons et logements construits ; capitaux souscrits, 125.

Sociétés mutualistes. — Nombre de sociétés et de fédérations mutualistes reconnues, 113.

Sociétés d'assurance contre la maladie, 114 ; contre la mortalité du bétail, 122.

Caisses d'invalidité, 115 ; caisses antituberculeuses, 115 ; caisses maternelles, 115.

Société nationale de crédit à l'industrie. — 226.

Société nationale de la petite propriété terrienne. — 228.

Sourds-muets. — Statistique des sourds-muets, 80.

Nombre des écoles et des élèves dans les instituts de sourds-muets subsidiés par l'État, 92.

Statistique criminelle. — 136-138.

Subsides. — Etat des subsides accordés aux établissements communaux d'enseignement moyen, 95.

Travaux d'hygiène subsidiés, sommes liquidées 250.

Successions. — Statistique des successions d'après leur actif, 148. Valeurs successorales, 148.

Sucre. — Production et consommation, 204, 206 ; droits perçus, 146.

Suicides. — 61-62.

Superficie. — Voir *Etendue territoriale*.

Sursis de paiement. — 131.

Syndicats ou sociétés ayant pour objet l'achat de semences, d'engrais commerciaux, de denrées alimentaires pour le bétail et de machines agricoles, 121.

T

Tabac. — Production et consommation, 204
Droits perçus, 146.

Table de mortalité. — 56-58.

Télégraphes. — 263-264, 295(*).

Téléphones. — 265-266, 295(*).

Température. — Voir *Climatologie*.

Territoire. — Situation géographique, 270 (*).
Morcellement du territoire : parcelles cadastrales et articles des rôles fonciers, 3.
Etendue territoriale par arrondissement administratif et par province, 6.
Etendue territoriale des communes de plus de 5,000 habitants, 13-18.

Tonneau de jauge. — Degré d'utilisation dans les différents ports maritimes, 223.

Tramways. — 243.

Travail. — Accidents du travail en 1931, 209-210.
Caisse de prévoyance et de secours en faveur des victimes des accidents du travail. Voir l'*Annuaire* de 1921, p. 122.

Travaux exécutés à la voirie communale. — 246-247.

Travaux publics. — Dépenses pour les voies navigables, les ports, côtes, phares et fanaux, 260.

Trésor public. — Montant général des recettes et des dépenses, 140-141. Voir *Comptes de l'Etat*.

Tribunaux. — Tribunaux de 1^{re} instance, 131.
Tribunaux de justice de paix, 131.
Id. de commerce, 131.
Id. de police, 134.
Id. correctionnels, 134.
Tribunaux de 1^{re} instance, tribunaux du parquet, 272 (*).

Trolleybus. — 243.

Tuberculose. — Voir *Décès*.

U

Union du Crédit. — 149.

Unions professionnelles. — Répartition par province et catégorie, 117-118.

Universités. — Voir *Enseignement supérieur*.

Usines. — Usines sidérurgiques, 199.
Usines métallurgiques traitant d'autres métaux que le fer, 200.
Accidents, 200.

V

Valeurs successorales. — Statistique des successions d'après leur actif net, 148. Bases des droits de succession et valeurs successorales, 148.

Vélocipèdes. — 248.

Vétérinaire. — Ecole de médecine vétérinaire : population et résultats des examens, 184. Nombre de médecins vétérinaires, 184.

Viandes. — Prix moyen des viandes. Voir l'*Annuaire* de 1940 pp. 195-196. Consommation de la viande. (Voir l'*Annuaire* de 1940 p. 231.)

Vieillesse. — Pensions de vieillesse, 116.

Vinaigrieres. — Production et consommation, 204 ; droits perçus, 146.

Vins. — Droits perçus, 146.

Voies de communication. — Voir *Chemins de fer.* — *Chemins de fer vicinaux.* — *Routes.* — *Voirie communale.* — *Voies navigables.*

Voies navigables. — Mouvement des transports, 252-259, 292-293 (*).

Longueur des voies navigables, 251, 291 (*).

Dépenses faites pour les voies navigables, 260.

Voirie communale. — Travaux exécutés et ressources. Longueur des chemins vicinaux améliorés 246-247.

Vote. — Elections législatives : nombre de votants, 75-76 ; élections provinciales, 77 ; élections communales : id., 78-79.

Absence au vote. — Poursuites exercées, 134. (Voir aussi *Elections.*)

Z

Zinc — Fonderies. et laminoirs, 200.

Publications de l'Office Central de Statistique

Toutes les publications figurant dans cette liste peuvent être consultées à la Bibliothèque Fonds Quetelet, rue de Louvain, 3 (3^e étage) à Bruxelles. Celles pour lesquelles il y a une indication de prix sont en vente à l'Office central de Statistique, rue Royale, 68 à Bruxelles, (Compte Ch. post. n^o 828.26).

A. — STATISTIQUES GÉNÉRALES

- DOCUMENTS STATISTIQUES SUR LE ROYAUME, 1^{er} à 6^e (recueil) publication officielle, 1832 à 1841. — DOCUMENTS STATISTIQUES, de 1857 à 1869, 13 vol.
 ANNUAIRE STATISTIQUE DE LA BELGIQUE ET DU CONGO BELGE. — Publication annuelle, 1^{re} année : 1870. Prix 20 fr. Etranger : 5.25 belgas.
 RÉSUMÉ COMPARATIF DES PRINCIPALES DONNÉES DE L'ANNUAIRE, 1912, 1913 : fr. 2.50.
 APERÇUS STATISTIQUES SUR LA BELGIQUE (tiré à part de l'Introduction de l'Annuaire), 1923, 1935 : 5 fr.
 BULLETIN TRIMESTRIEL publié par (le Bureau de la Statistique Générale) l'Office Central de Statistique, 1^{re} année, n^o 1, Sept. 1909, à 21^e année, n^o 84, déc. 1935. Le numéro : 2 fr. étranger : 0,50 belga.
 BULLETIN DE STATISTIQUE publié par l'Office Central de Statistique, nouvelle série, 22^e année, n^o 1, janvier 1936. Mensuel. Abonnement : 25 fr. l'an, le numéro : 3 fr. Etranger, respectivement : 6 et 0,70 belgas.
 EXPOSÉ DE LA SITUATION DU ROYAUME, de 1841 à 1850, de 1851 à 1860, de 1861 à 1875, de 1876 à 1900 (3 vol.) Tome I épuisé. Tomes II et III : 25 fr. le volume,
 BULLETIN DE LA COMMISSION CENTRALE DE STATISTIQUE, de 1843 à 1920. Tome XXI, 2 vol., 1921 : 20 fr., par vol. Tome XXII, 1928 : 50 fr.

B. — POPULATION

- RECENSEMENTS GÉNÉRAUX, 1846, 1856, 1866, 1876, 1880, 1890, (2 vol. à 25 fr.), 1900 (2 vol. à 25 fr.) 1910 (5 vol. à 20 fr.) 1920 (3 vol. à 50 fr.).
 RECENSEMENT GÉNÉRAL DE LA POPULATION AU 31 DÉCEMBRE 1930 :
 TOME I. Exposé des méthodes. Tableau, par communes, de la population, des bâtiments, des chefs de ménage, de l'étendue territoriale, du revenu imposable, 1 vol. in-4^o : 50 fr.
 TOME II. Recensement des langues parlées. Répartition, par communes, des habitants selon les langues parlées. 1 vol. : 50 fr. (La répartition par communes a été publiée également en fascicules distincts pour chaque province et pour l'agglomération bruxelloise. Par fascicule : 3 fr.).
 TOME III. Répartition des habitants d'après l'instruction, l'état civil, le lieu de naissance, la nationalité, 1 vol. : 50 fr.
 TOME IV. Répartition de la population par âge, sexe, état civil, 1 vol. : 35 fr.
 TOME V. Répartition de la population par professions, 1 vol. : 50 fr.
 TOME VI. Répartition des chefs de ménage, 1 vol. : 25 fr.
 TOME VII. Tables de mortalité de la population belge 1928-1932, 1 vol. : 25 fr.
 TOME VIII. Recensement des familles, 1 vol. : 20 fr.
 RECENSEMENTS DES MAISONS ET AUTRES BATIMENTS ET DES LOGEMENTS EN 1930, 1 vol. in-4^o : 20 fr.
 RECENSEMENT DES LOGEMENTS EN 1930, dans les agglomérations urbaines et dans les communes de 10,000 habitants et plus, 1 vol. in-4^o : 10 fr.
 RELEVÉ OFFICIEL DU CHIFFRE DE LA POPULATION AU 31 DÉCEMBRE (annuel). Prix fr. 2.00. Etranger 0.60 belga. A partir de 1940, prix : 4 frs. Etranger : 1 belga.
 MOUVEMENT DE L'ÉTAT CIVIL (ET DE LA POPULATION) (annuel), 1840 à 1850, 1880 à 1885.
 STATISTIQUE DU MOUVEMENT DE LA POPULATION ET DE L'ÉTAT CIVIL EN 1890.
 Id. en 1900 (1 volume à 20 francs). Id. de 1901 à 1910 (1 volume à 20 francs). Id. de 1911 à 1920 (1 volume à 30 francs).
 STATISTIQUE DES ÉTRANGERS : au 30 juin 1938 1 vol, 4^o : 20 fr. ; au septembre 1939 : 25 frs.

C. — STATISTIQUES ÉCONOMIQUES

- RECENSEMENT ÉCONOMIQUE ET SOCIAL AU 27 FÉVRIER 1937 :
 Recensement des établissements industriels et commerciaux. 1 fasc. 4^o par prov. : 10 fr.
 Recensement des inoccupés. 1 fasc. 4^o par prov. : 10 fr. Le royaume, 1 fasc. 4^o : 10 fr.
 Recensement des diplômés de l'enseignement supérieur. 1 vol. 4^o : 50 fr.
 Enquête sur le régime du travail et les salaires payés en agriculture. 1 vol. 4^o : 25 fr.
 BULLETIN MENSUEL DU COMMERCE AVEC LES PAYS ÉTRANGERS. In-4^o : 20 fr. le fasc. Abonnement : 1 an, 200 fr., 9 mois, 150 fr., 6 mois, 100 fr., 3 mois, 50 fr. (En vente à l'Impr. du Moniteur Belge, 40, rue de Louvain).
 AGRICULTURE. RECENSEMENT GÉNÉRAL AU 31 DÉCEMBRE 1929, 1 vol. 4^o : 100 fr.
 STATISTIQUE DES ACCIDENTS DU TRAVAIL Année 1931. 1 vol, 4^o, XXXII-341 p. : 175 fr.

D. — STATISTIQUES DIVERSES

- STATISTIQUE DES ACCIDENTS DE ROULAGE ET DE LA CIRCULATION. Année 1927, 1928, 1929, 1930-1931. Prix : 10 fr. la brochure. (Cette statistique continue à paraître dans le Bulletin de Statistique).
 STATISTIQUE DES BUDGETS COMMUNAUX DE L'EXERCICE 1937 pour les communes de 5000 h. et plus. 1 vol. in-4^o : fr. 12,50. — Id. pour l'exercice 1938 : 20 frs.

E. — DIVERS

- CATALOGUE DE LA BIBLIOTHÈQUE DE LA COMMISSION CENTRALE DE STATISTIQUE (7 volumes). Tomes I et II, épuisés, Tomes III, IV, VI, VII : fr. 3,50 ; Tome V : 5 francs.
 LISTE ALPHABÉTIQUE, par arrondissements administratifs, des communes belges. In folio. 5 fr. (Cette liste est pourvue d'une large marge, permettant l'inscription de mentions à côté du nom des communes : elle porte, pour les communes faisant exception au régime linguistique régional l'indication de la langue administrative).