

MINISTÈRE DE L'INTÉRIEUR

OFFICE CENTRAL DE STATISTIQUE

ANNUAIRE

STATISTIQUE

DE

LA BELGIQUE

ET DU

CONGO BELGE

1935



TOME LVII

GAND

S. A. anc^t MAISON D'ÉDITION VANDERPOORTEN & C^o

RUE DE LA CUILLER, 18

1935

En vente à la Bibliothèque de la Commission Centrale de Statistique
et chez les principaux libraires de Bruxelles.

PRIX : 20 FRANCS

TABLE MÉTHODIQUE DES MATIÈRES.

(Une table alphabétique se trouve à la fin du volume.)

	Pages.		Pages
TABLE MÉTHODIQUE DES MATIÈRES	VII à XIII	D'après l'état civil	28-29
APERÇUS STATISTIQUES SUR LA BELGIQUE	XV	D'après les langues nationales parlées	30-31
	à CXXXIV	D'après la profession ou fonction	34-35
APERÇUS INTERNATIONAUX	I* à 22*	Répartition des couples mariés d'après le nombre des enfants	33
TERRITOIRE ET POPULATION			
Développement des frontières	2	Répartition des habitants de l'agglomération bruxelloise et de l'arrondissement de Bruxelles d'après les langues nationales parlées (1930)	32
Divisions administratives et judiciaires.	2	Mouvement de la population et de l'état civil :	
Accroissement annuel de la population.	2	De 1830 à 1933	36
Morcellement du territoire	3	Dans les principales communes et agglomérations	57-58
Nombre de communes	3	Naissances et décès de droit	37-38
Créations, suppressions et changements de limites de communes	3	Naissances de fait :	
Climatologie	4-5	Légitimes et illégitimes	39
Etendue territoriale et population en 1930 par arrondissement administratif.	6	Par mois et par sexe	39
Population en 1920 et 1930 par arrondissement judiciaire.	7	Accouchements multiples ; jumeaux	40
Population en 1932 et 1933 :		Reconnaisances et légitimations d'enfants naturels	41
Par arrondissement administratif	8	Mort-nés et autres enfants présentés sans vie :	
Par canton judiciaire, arrondissement judiciaire et ressort de Cour d'appel.	9-11	Par province et par sexe	42
Répartition des communes en 1930 d'après leur population	12	Par mois et par sexe	43
Population et étendue des communes de plus de 5,000 habitants	13-18	Mariages :	
Recensement des maisons et des logements en 1930	19	Par province	44
Statistique des immeubles (années 1931 et 1932)	20	Par âge	44
Recensement des ménages en 1930	21	Par mois	45
Répartition des logements dans les quatre grandes agglomérations	22-23	Par état civil	45
Répartition de la population recensée en 1920 :		Ages respectifs des époux au moment du mariage.	45
D'après le pays de nationalité	24	Divorces :	
D'après le pays de naissance	25	Par province	44
D'après l'âge et le degré d'instruction	26-27	Par âge	44

ÉPARGNE — ASSOCIATION BIENFAISANCE — COOPÉRATION	Pages.	JUSTICE	Pages.
Caisse générale d'Épargne et de Retraite.	94-95	Statistique de l'Administration de la Justice :	
Caisses d'épargne établies sous le patronage d'administrations communales.	91	Justice civile	109
Épargne scolaire	92-93	Faillites	110
Mutualités scolaires	91	Justice pénale	111-113
Nombre de sociétés et de fédérations mutualistes	96	Statistique criminelle : nombre et âge des condamnés ; classement des récidivistes ; répartition des condamnés d'après l'état civil et d'après le degré d'instruction .	114-116
Sociétés mutualistes ayant pour objet l'assurance contre la maladie	97	Libérations conditionnelles	116
Unions professionnelles	98	Prisons centrales et secondaires ; prisons écoles	116
Associations sans but lucratif	103	Dépôts de mendicité ; établissements d'éducation de l'Etat ; maisons de refuge	117
Caisses d'invalidité	96	Juges des enfants	117
Assurance contre le chômage	99	Aliénés placés dans des établissements .	117
Sociétés d'assurance contre la mortalité du bétail.	100		
Libéralités faites aux établissements de bienfaisance	108	MÉDECINE	
Coopération agricole : syndicats d'achat, laiteries coopératives ; sociétés coopératives de crédit agricole, dites « Caisses Raiffelsen »	101	Personnel médical	106
Coopération non agricole	102		
HABITATIONS A BON MARCHÉ		ARMÉE	
Sociétés agréées par la Caisse d'Épargne.	104	Effectif de l'armée	121
Société nationale des Habitations et Logements à bon marché	105	Ecoles des pupilles ; écoles des cadets .	122
CULTES		Ecole centrale scientifique	123
Personnel rétribué	107	Ecole militaire	123
Communautés religieuses	106	Ecole de guerre	123
Libéralités faites aux établissements des cultes	108	Cours suivis dans les unités-écoles . .	121
		Cours du soir	122
		Instruction des hommes incorporés .	124
		Taille des militaires incorporés	125
		Mouvement nosographique des hôpitaux militaires	126
		Condamnations prononcées contre des militaires	127
		Achats pour l'alimentation de l'armée.	127
		Chevaux achetés pour le service de l'armée	127

	Pages.		Pages.
MILICE			
Levées de milice, remise du contingent	120	Cas de maladies contagieuses chez les animaux domestiques	164
Exemptions pour causes physiques	118-119	Enseignement vétérinaire, agricole et horticole de l'Etat	165
FINANCES			
Finances de l'Etat	128-129	Médecins vétérinaires	165
Situation de la dette publique	130	Bois soumis au régime forestier	166
Cours des fonds de la dette publique	131	Crédit agricole	207
Amortissement de la dette publique	132	INDUSTRIE	
Caisse des dépôts et consignations	133	Recensement de l'industrie et du commerce :	
Droits d'accise	134	Répartition des recensés par groupes sociaux et par groupes d'industries ou de commerce : 168-169 — par groupes sociaux et par province : 170-171 — répartition du personnel employé et ouvrier par catégories d'âge, 172 — employés et ouvriers chômeurs	173
Droits de douane	135	Personnel occupé dans les établissements industriels en 1926	167
Valeurs successorales et montant des mutations d'immeubles et des inscriptions hypothécaires	136	Grèves	182-183
Revenu cadastral des propriétés	136	Lock-out	184
Permis de port d'armes de chasse ; permis de pêche : taxes perçues	164	Carrières	174
Finances des provinces	137-139	Mines métalliques	174
Biens patrimoniaux des provinces	140	Fabrication du coke et des agglomérés de houille	174
Emprunts provinciaux	140	Mines de houille	175-176
Emprunts communaux	141	Usines sidérurgiques	177
Statistique financière des communes de 40,000 habitants et plus	142-145	Usines métallurgiques traitant d'autres métaux que le fer	178
AGRICULTURE, INDUSTRIE ET COMMERCE			
AGRICULTURE			
Recensement agricole :		Industries soumises aux droits d'accise	180
Étendue et répartition du domaine agricole : 148-151 — production : 152-153 — animaux de ferme, 154 — étendue du domaine agricole par province et d'après le mode d'exploitation, 155 — personnes occupées sur les exploitations agricoles, 156 — serres, 156 — machines agricoles, 157 — terrains communaux incultes mis en valeur, 157 — bois et forêts,	158-159	Sucres : production	181
Répartition et rendement des cultures	160	Accidents dans les mines, carrières et usines et accidents occasionnés par les appareils à vapeur	178
Étendue cultivée et production, par province	160-161	Machines et chaudières à vapeur	179
Cheptel	161	Bourses officielles du Travail	185
Prix moyen des principaux produits agricoles (denrées et viandes)	163	Poids et mesures soumis à la vérification	186
Mouvement commercial des foires et marchés aux chevaux et aux bestiaux	162	Marques de fabrique et de commerce	187
		Brevets d'invention, d'importation et de perfectionnement	187
		Banc d'épreuve des armes à feu	187
		Pêche maritime	202
		COMMERCE	
		Sociétés commerciales	188-189
		Résumé général du commerce extérieur	190
		Mode de transport des marchandises	190

	Pages.
Commerce spécial :	
Par groupes de marchandises . . .	191
Par classes de marchandises . . .	192-193
D'après la nature des marchandises.	194-195
Par pays de provenance ou de destination	196

NAVIGATION MARITIME

Mouvement de la navigation maritime :	
D'après les pays de provenance ou de destination	197-198
Par pavillon	199
Par port de chargement ou de déchargement	200
Mouvement maritime des passagers. .	199
Marchandises débarquées ou embarquées	201
Flotte marchande belge	202
Emigration par le port d'Anvers . . .	203-204
Service Ostende-Douvres	204

INSTITUTIONS FINANCIÈRES

MONNAIES

CHANGE

Banque Nationale	205
Unions du Crédit.	206
Crédit agricole	207
Monnaies mises en circulation	208
Cote des changes	209

NOMBRES-INDICES

Nombres-indices des prix de gros . .	210
Nombres-indices des prix de détail . .	211

VOIES DE COMMUNICATION

Chemins de fer

Longueur du réseau	212
Personnel et matériel roulant	212
Mouvement	213
Résultats financiers.	214-215
Accidents	216

Chemins de fer vicinaux

Matériel roulant	217
Mouvement	217
Accidents	217
Résultats de l'exploitation	218
Dépenses de premier établissement . .	217
Autobus exploités par les chemins de fer vicinaux	218

Transports par air

Trafic général ; trafic belge	216
---	-----

Tramways

Etendue exploitée, mouvement, comptes d'exploitation	219
--	-----

Pages.	Pages.
Voirie	
Longueur des routes	220
Longueur des chemins vicinaux	221
Voirie communale :	
travaux d'amélioration et ressources y affectées	221
Hygiène	
Ressources affectées à des travaux d'hygiène	222
Circulation	
Nombre de véhicules à moteur	223
Automobiles entrés en Belgique	220
Accidents de la circulation	224
Voies navigables	
Longueur des voies navigables	225
Mouvement des transports	226-227
Dépenses faites pour les voies navigables	228
POSTES — TÉLÉGRAPHES — TÉLÉPHONES	
Postes	
Mouvement	229
Recettes et dépenses	230
Service des chèques-postaux	230
Télégraphes	231-232
Téléphones.	233-234
Radiotélégraphie	235

Colonie du Congo Belge

	<u>Pages</u>		<u>Pages</u>
TERRITOIRE ET POPULATION		Importations d'après la nature des marchandises	250-254
Situation géographique ; développement des frontières	238	Exportations d'après la nature des marchandises	255
Eléments climatologiques	238-239	Commerce spécial du Ruanda-Urundi .	256
Superficie et population	240	Droits de douane	244
Population de race blanche	241	VOIES NAVIGABLES	
Mouvement de l'état civil	242	Longueur des voies navigables	257
ÉTAT POLITIQUE		Mouvement des ports maritimes	258
Divisions administratives et judiciaires	240	Navigation fluviale	258-259
Personnel colonial	242	Mouvement du port de Léopoldville .	259
Force publique	242	Flottille de l'UNATRA	259
Budget	243-244	TRANSPORT	
Dette coloniale	262	Chemins de fer	260
ÉTAT ÉCONOMIQUE		Aviation	261
AGRICULTURE — INDUSTRIE		Postes	261
Production agricole	246	Télégraphie et téléphonie	261
Production industrielle	245-246	MONNAIES	
COMMERCE		Monnaies spéciales de la Colonie ; mon- naies et billets en circulation	262
Résumé général du commerce extérieur	247	---	
Commerce spécial par pays et par grou- pes de marchandises	247-249	TABLE ALPHABÉTIQUE	265-275

APERÇUS STATISTIQUES

SUR

LA BELGIQUE ET LE CONGO BELGE

APERÇUS STATISTIQUES

SUR LA

BELGIQUE

ÉTABLIS

D'APRÈS LES TABLEAUX INSÉRÉS DANS LE PRÉSENT « ANNUAIRE ».

CHAPITRE PREMIER.

TERRITOIRE ET POPULATION.

§ 1^{er} — GÉNÉRALITÉS.

La superficie de la Belgique, (établie d'après les évaluations cadastrales) qui était au 31 décembre 1910 de 29,451 kilomètres carrés, s'élève actuellement, à la suite des accroissements de territoire réalisés en vertu des traités de paix, à 30,506 kilomètres carrés (3,050,660 hectares) (a).

Les points extrêmes des éléments de position de la Belgique sont les suivants :

Latitude : au Nord, Meer (Turnhout) 51°30'20" et, au Sud, Torgny (Virton) 49°29'52".
Longitude : à l'Est, Manderfeld (Verviers), 2°02'22" Est du méridien de Bruxelles ou 6°24'28" Est du méridien de Greenwich, et à l'Ouest, La Panne (Furnes), 1°49'28" Ouest du méridien de Bruxelles ou 2°32'38" Ouest du méridien de Greenwich. Altitude : point culminant : Botrange, section de la commune de Robertville (Verviers), 693^m9 au-dessus du niveau moyen des basses mers aux vives eaux ordinaires ; point inférieur : Moere (Furnes), 0^m05 et 0^m011.

Le développement des frontières est de 1,444.5 kilomètres, dont 65.5 de frontière maritime.

La population du Royaume était au 31 décembre 1910 et 1920 respectivement de 7,423,784 et 7,465,782 habitants; elle se répartit actuellement par province comme suit :

PROVINCES	Superficie (K2)	1930 (Recensement)				1933			
		Hommes.	Femmes.	TOTAL.	Hab. par km ²	Hommes.	Femmes.	TOTAL.	Hab. par km ²
Anvers	2,860	582,718	590,645	1,173,363	410	601,530	609,628	1,211,158	424
Brabant	3,283	811,268	868,797	1,680,065	512	832,987	892,694	1,725,681	526
Flandre occidentale	3,234	444,334	457,254	901,588	279	460,055	471,390	931,445	288
Flandre orientale	2,971	568,952	580,247	1,149,199	387	580,940	590,661	1,171,601	394
Hainaut	3,721	641,045	629,186	1,270,231	341	637,403	629,073	1,266,476	340
Liège	3,951	483,581	489,450	973,031	246	484,954	492,683	977,637	247
Limbourg	2,408	189,124	178,518	367,642	153	198,059	187,183	385,242	160
Luxembourg	4,418	110,794	110,126	220,920	50	111,257	110,477	221,734	50
Namur	3,660	175,602	180,363	355,965	97	175,788	181,188	356,976	98
LE ROYAUME	30,506	4,007,418	4,084,586	8,092,004	265	4,082,973	4,164,977	8,247,950	270

La densité de la population à l'époque des recensements ayant porté sur la popu-

(a) D'après les données fournies par l'Institut cartographique militaire, la superficie du Royaume est de 3,059,624 hectares.

lation de droit, a été (par k²) de 187 habitants en 1880 ; de 206 en 1890 ; de 227 en 1900 ; de 252 en 1910, de 251 (sans Eupen et Malmédy) en 1920 et de 265 en 1930.

De 1910 à 1930 le nombre d'habitants par k² s'est accru de 72 dans la province d'Anvers, de 65 dans le Brabant, de 39 dans le Limbourg, de 13 dans la Flandre Orientale, de 10 dans le Hainaut et de 9 dans la Flandre Occidentale ; il est par contre en diminution de 60 dans la province de Liège (rapport influencé par l'incorporation des cantons rédimés) et de 2 dans les provinces de Luxembourg et de Namur.

Fin 1933 la population du Royaume était répartie par province, en pour cent, comme suit : Brabant : 20.9, Hainaut, 15.4 ; Anvers 14.7 ; Flandre Orientale : 14.2 ; Liège : 11.8 ; Flandre occidentale : 11.3 ; Limbourg ; 4.7 ; Namur : 4.3 ; Luxembourg : 2.7.

Du recensement de 1920 à celui de 1930, la population du Royaume s'est accrue par les excédents des naissances sur les décès et ceux des immigrations sur les émigrations de 626,222 habitants, soit pour la décade une augmentation de 8.39 %. Cette augmentation est inférieure à celle relevée pour les années d'avant-guerre, l'accroissement ayant été (périodes décennales) de 10.53 % de 1867 à 1876 ; de 9.95 % de 1881 à 1890 ; de 10.28 % de 1891 à 1900 et de 10.91 % de 1901 à 1910.

Le tableau ci-après met en évidence les facteurs qui ont influencé le développement de la population au cours des dernières périodes :

	Augmentation de la population.	Excédent des naissances sur les décès.	Gain par immigration (+) ou perte par émigration (-).
1881-1890	549,312	568,558	-19,246
1891-1900	624,227	648,598	-24,009
1901-1910	730,236	717,563	+12,673
1911-1920 (ancien territoire)	-22,431	209,841	-232,272
1921-1930	626,222	486,692	+139,530

Ainsi donc, la part contributive de l'excédent des naissances sur les décès dans l'augmentation de la population pendant la période 1921-1930 est de 6.01 %, tandis que celle de l'immigration est de 1.72 %. Au cours des quatre périodes précédentes, ces proportions étaient respectivement 9.36 %, 9.69 %, 9.67 % et 2.84 % pour l'excédent des naissances sur les décès, tandis qu'elles atteignaient - 0.31 %, - 0.36 % + 0.17 % et - 3.14 % pour l'excédent des immigrations sur les émigrations. Exception faite pour la période anormale 1911-1920, on constate donc, d'une part, une diminution de l'influence de l'excédent des naissances sur les décès dans le développement de la population, d'autre part, une augmentation de l'importance des mouvements migratoires.

Le chiffre de la population, l'excédent des naissances sur les décès et des immigrations sur les émigrations est donné ci-après pour les années postérieures au dernier recensement général :

	Population.	Augmentation de la population	Excédent des naissances.	Excédent des immigrations (+) ou des émigrations (-).
1930	8,092,004	—	46,874	+24,842
1931	8,159,185	67,181	43,716	+12,794
1932	8,213,449	54,264	39,603	+7,926
1933	8,247,950	34,501	30,114	+3,096

On remarquera que l'augmentation de population indiquée ci-dessus est supérieure au chiffre obtenu par la totalisation de l'excédent des naissances et de celui du mouvement migratoire, ceci est dû au fait que les radiations dans les registres de population pour changement de résidence ne sont pas dans toutes les communes effectuées avec toute l'exactitude désirable.

Il ressort de ce tableau que la population belge se concentre de plus en plus dans les communes de 5,000 habitants et plus. En 1866, la population des communes de moins de 5,000 habitants représentait 64 % de la population totale ; en 1930 ce rapport n'est plus que de 40 %.

Répartition de la population par sexe.

Le tableau ci-après donne la répartition de la population au point de vue des sexes et la proportion des hommes sur 100 habitants.

Depuis 1880, les différents recensements ont relevé plus de femmes que d'hommes. On constate une diminution constante, absolue et relative du nombre des hommes, diminution qui est plus accentuée en 1920, conséquence immédiate de la guerre au cours de laquelle les hommes ont été plus que les femmes exposés à disparaître.

ANNÉES.	Hommes.	Femmes.	TOTAL.	Excédent des femmes sur les hommes.	Proportion % des hommes.
1880	2,758,469	2,761,540	5,520,009	3,071	49.97
1890	3,026,954	3,042,367	6,069,321	15,413	49.86
1900	3,324,834	3,368,714	6,693,548	43,880	49.67
1910	3,680,790	3,742,994	7,423,784	62,204	49.58
1920	3,644,301	3,761,268	7,405,569	116,967	49.21
1930	4,007,418	4,084,586	8,092,004	77,168	49.52

Dans les provinces de Hainaut, de Limbourg et de Luxembourg, on constate, en 1930, une supériorité du nombre des hommes sur celui des femmes.

Les arrondissements où l'infériorité du nombre des hommes est surtout prononcée sont ceux qui comprennent de grandes agglomérations. Ainsi en est-il des arrondissements d'Anvers, de Bruxelles, de Gand et de Liège.

Maisons et ménages.

Les chiffres généraux ci-après donnent un aperçu de l'état de la population, des maisons proprement dites et des ménages à l'époque des différents recensements.

Années	Population	Maisons	Ménages	Habitants par 100 maisons	Ménages par 100 maisons
1890	6,069,321	1,198,058	1,332,796	507	111
1900	6,693,548	1,329,504	1,556,932	503	117
1910	7,423,784	1,536,336	1,831,102	483	119
1920	7,405,569	1,546,408 (a)	1,983,792	479	128
1930	8,092,004	1,822,265	2,374,445	444	130

Les différences d'un recensement à l'autre ont été les suivantes :

	Population	Maisons	Ménages
1891-1900	624,227 ou 10.28 %	131,446 ou 10.97 %	224,136 ou 16.82 %
1901-1910	730,236 ou 10.91	206,832 ou 15.56	274,170 » 17.61
1911-1920	-18,215 » -0.25	10,072 » 0.66	152,690 » 8.34
1921-1930	686,435 » 9.27	275,857 » 17.84	390,653 » 19.69

(a) Y compris 16,454 habitations provisoires.

Au cours des quatre dernières périodes, le taux d'accroissement des ménages a donc été supérieur au taux d'augmentation de la population ; ce taux a également été plus élevé que celui des maisons. Ceci ne veut toutefois pas dire que les conditions de l'habitation se sont aggravées, car d'un côté la densité des ménages est moins élevée que jadis, d'autre part, les immeubles à appartements multiples ne cessent de se multiplier. On voit d'ailleurs que le nombre d'habitants par maison est en diminution constante depuis 1890 (par 100 maisons 507 en 1890, 444 en 1930).

Par 1,000 habitants, on a relevé 220 ménages en 1890, 233 en 1900, 247 en 1910, 268 en 1920 et 293 en 1930. Mais si les ménages sont numériquement en augmentation, par contre leur composition, comme on vient de le dire, se réduit d'un recensement à l'autre ; alors que l'on comptait encore 405 personnes par 100 ménages en 1910, ce rapport n'atteint plus que 374 en 1920 et 341 en 1930 ; par province il varie, pour le dernier recensement, de 309 (Liège) à 458 (Limbourg) ; si la moyenne est encore en 1930 de 389 personnes par 100 ménages dans les communes de moins de 2,000 habitants et de 386 dans celles de 2,000 à 5,000, par contre dans les communes de 100,000 habitants et dans les agglomérations bruxelloise, gantoise et liégeoise, elle n'atteint même plus 300.

§. 2. — LOGEMENTS.

Le nombre de logements relevés en 1930, a été de 2,299,832 dont 2,284,565 dans le groupe des maisons d'habitation proprement dites et 15,267 dans le groupe des bâtiments ne servant qu'accessoirement d'habitation ; de ces logements, 64,732 (2.81 %) étaient inoccupés au moment du recensement. De ces éléments, il résulte qu'on a donc compté en 1930 une moyenne de 125 logements par 100 maisons (maisons et bâtiments servant accessoirement d'habitation) ; la moyenne des habitants a été par 100 logements occupés de 362 (1920 : 373) et par 100 maisons occupées proprement dites de 443 (1910 : 483 ; 1920 : 479).

Lors des recensements précédents, le nombre des logements par 100 maisons, dans les communes de 10,000 habitants au moins (communes pour lesquelles seules les résultats du recensement des logements ont été publiés), avait été de 119 en 1910 et de 128 en 1920 ; dans les quatre grandes agglomérations, ces rapports s'étaient élevés à 196 et 217, n'atteignant dans les autres communes de 10,000 habitants que 115 et 119.

Dans ces communes, les logements de 1 à 4 pièces étaient de beaucoup les plus nombreux. En 1910, ils représentaient dans l'ensemble des logements 74.31 p. c. dans les agglomérations, et 63.10 p. c. dans les autres communes de 10,000 habitants et plus. En 1920, les proportions étaient respectivement de 77.97 et 72.58 p. c. Les logements spacieux ont donc relativement diminué davantage dans les communes de 10,000 habitants et plus non comprises dans les grandes agglomérations.

Dans l'agglomération bruxelloise, le nombre des logements relevés en 1930 a été de 293,384 ; de ceux-ci, la majeure partie se composait de 2 (23.11 %) et de 3 pièces (21.71 %) ; les logements de 1 à 4 pièces représentaient 72.99 % de l'ensemble, ce rapport avait été de 79.08 % en 1920 (a). Des occupants, 71.50 % en 1920 et 64.76 % en 1930 occupaient des logements de 1 à 4 pièces. Le nombre des logements d'une pièce occupés par une seule personne était de 33,606 en 1920 et de 24,731 en 1930. Il y a lieu de remarquer toutefois que si le relevé de 1920 comprend tous les logements, la statistique de 1930 ne considère que ceux qui ont été recensés dans les maisons d'habitation proprement dites.

(a) Pour 1920, les éléments ont été puisés dans le tableau paru dans le *Bulletin trimestriel de l'Office Central de Statistique*, n° 78.

§ 3. — RÉPARTITION DES HABITANTS
D'APRÈS LES LANGUES NATIONALES PARLÉES.

Le tableau ci-après donne la répartition de la population au point de vue des langues nationales parlées d'après les recensements de 1910 et de 1920.

Habitants sans distinction d'âge.

HABITANTS PARLANT :	ANNÉES		DIFFÉRENCES		PROP. % DES HABITANTS PAR LANGUE PARLÉE.	
	1910	1920	absolues.	relatives.	1910	1920
Le français seulement . . .	2,833,334	2,850,825	+ 17,491	+ 0.62	38.16	38.49
Le flamand seulement . . .	3,220,662	3,185,100	— 35,562	— 1.14	43.38	43.01
L'allemand seulement . . .	31,415	16,863	— 14,552	— 46.31	0.42	0.23
Le français et le flamand . .	871,288	967,813	+ 96,525	+ 11.08	11.74	13.07
Le français et l'allemand . .	74,993	45,206	— 29,787	— 39.72	1.01	0.61
Le flamand et l'allemand . .	8,652	2,336	— 6,316	— 73.00	0.12	0.03
Les trois lang. nationales . .	52,547	33,862	— 18,685	— 35.55	0.71	0.46
Aucune des trois lang. (a) . .	330,893	303,564	— 27,329	— 8.26	4.46	4.10
TOTAL	7,423,784	7,405,569	— 18,215	— 0.25	100.00	100.00

Le nombre des habitants parlant le français ou le français et le flamand s'est accru, mais, dans l'ensemble, l'importance relative de chacun des groupes d'habitants considéré au point de vue des langues parlées s'est peu modifiée ; l'augmentation la plus sensible (1.33 p. c.) se constate parmi les habitants parlant le français et le flamand.

Si l'on considère les habitants parlant deux ou les trois langues nationales, on remarque que l'augmentation en 1920 par rapport à 1910 est de 41,737, soit 4.14 p. c. Parmi cette catégorie d'habitants, ceux qui ont déclaré se servir le plus fréquemment du français est de 417,894, ce qui constitue une augmentation de 67,925 (19.41 p.c.) comparativement à 1910, et porte la proportion p. c. dans l'ensemble de ceux qui parlent deux ou plusieurs langues nationales de 13.57 à 14.17 p. c.

Habitants sans distinction d'âge, qui parlent deux ou les trois langues nationales, ont déclaré se servir le plus fréquemment :

LANGUES PARLÉES.	ANNÉES		DIFFÉRENCES		PROPORTIONS % DES HABITANTS PAR LANGUE PARLÉE	
	1910	1920	absolues.	relatives.	1910	1920
Français	349,969	417,894	+ 67,925	+ 19.41	34.74	39.86
Flamand	611,531	605,767	— 5,764	— 0.94	60.70	57.79
Allemand	45,980	24,651	— 21,329	— 46.39	4.56	2.35
TOTAL	1,007,480	1,048,312 (a)	+ 40,832	+ 4.05	100.00	100.00

(a) Sous cette rubrique sont compris les enfants en dessous de deux ans et les habitants ne parlant aucune des trois langues nationales.

En ajoutant aux personnes parlant exclusivement le français, le flamand ou l'allemand, respectivement celles qui, parlant 2 ou les 3 langues nationales, ont déclaré se servir le plus fréquemment de l'une des 3 langues, on obtient les chiffres suivants :

HABITANTS PARLANT EXCLUSIVEMENT OU LE PLUS FRÉQUEMMENT :	CHIFFRES ABSOLUS		PROPORTIONS %	
	1910	1920	1910	1920
Le français	3,183,303	3,268,719	42.88	44.14
Le flamand	3,832,193	3,790,867	51.62	51.20
L'allemand	77,395	41,514	1.04	0.56
Habitants ne parlant aucune de ces trois langues (b)	330,893	303,564	4.46	4.10
TOTAL	7,423,784	7,404,664 (a)	100.00	100.00

Le nombre des habitants ne parlant que le français ou se servant le plus fréquemment de cette langue est le seul qui soit en augmentation.

Voici pour les derniers recensements la répartition, au point de vue des langues parlées des habitants de l'agglomération bruxelloise et de l'arrondissement de Bruxelles :

Habitants parlant	Agglomération bruxelloise			Arrondissement de Bruxelles		
	1910	1920	1930	1910	1920	1930
Le français seulement	205,217	253,226	326,929	212,855	262,065	343,202
Le flamand seulement	173,450	124,194	118,501	394,166	348,380	364,499
L'allemand seulement	3,629	632	2,212	3,748	643	2,451
Le français et le flamand	308,414	371,012	372,193	338,853	411,719	428,508
Le français et l'allemand	13,637	3,739	10,547	13,866	3,829	10,925
Le flamand et l'allemand	1,082	176	687	1,193	208	855
Les trois langues nationales	16,637	11,499	14,205	17,393	12,231	15,491
Aucune des trois langues (b)	26,588	26,479	24,007	41,253	38,567	38,659
Total	748,654	790,957	869,281	1,023,327	1,077,642	1,204,590
Habitants qui parlent deux ou les trois langues nationales ont déclaré se servir le plus fréquemment :						
du français	163,847	216,794	224,570	169,643	224,034	238,537
du flamand	168,606	169,174	168,093	194,126	203,468	211,877
de l'allemand	7,317	458	2,508	7,536	485	2,668
Préférence non indiquée	—	—	2,461	—	—	2,697

D'après ces éléments, la répartition des habitants de l'agglomération bruxelloise se présente comme suit en p. c. : parlant le français uniquement ou de préférence : 1910 : 49.3 ; 1920 : 59.4 ; 1930 : 63.4 — parlant le flamand uniquement ou de préférence : 1910 : 45.7 ; 1920 : 37.1 ; 1930 : 33.0 — parlant l'allemand uniquement ou de préférence : 1910 : 1.5 ; 1920 : 0.1 ; 1930 : 0.5 — autres : 1910 : 3.5 ; 1920 : 3.4 ; 1930 : 3.1.

(a) Ces renseignements manquent pour les communes de Hombourg et de Sippenaeken (arrondissement de Verviers).

(b) Sous cette rubrique sont compris les enfants en dessous de deux ans et les habitants ne parlant aucune des trois langues nationales.

L'agglomération comptait en 1930, 447,642 unilingues (51.5 %), 397,632 bilingues ou trilingues (45.7 %) et 24,007 habitants ne parlant aucune des trois langues nationales (2.8 %).

§ 4. — RÉPARTITION DES HABITANTS SOUS LE RAPPORT
DU PAYS DE NATIONALITÉ.

Le nombre des habitants de nationalité étrangère était, au 31 décembre 1920, de 149,677, soit 20.21 par 1,000 habitants. Le plus grand nombre d'entre eux appartenaient aux pays suivants :

France	67,309	Iles Britanniques	6,246
Pays-Bas	39,051	Luxembourg (Grand-Duché)	5,793
Allemagne	7,960	Pologne	5,329

On a dénombré le plus d'étrangers dans les provinces de :

Brabant	30,663	dont 17,590 Français et 6,803 Hollandais.
Anvers	30,785	dont 17,932 Hollandais.
Liège	16,688	dont 5,378 Hollandais et 4,573 Français.

Lors du recensement de 1910, on avait relevé la présence en Belgique de 254,547 étrangers, soit 34.29 par 1,000 habitants. Le nombre des étrangers, résidant dans notre pays, a donc diminué dans une proportion de 41 %. Voici les chiffres comparatifs pour les principales nationalités :

	1910	1920
Allemands	57,010	7,960
Français	80,765	67,309
Hollandais	70,950	39,051
Luxembourgeois	10,367	5,793

D'après une enquête entreprise en 1931, et dont les résultats ont été publiés dans le *Bulletin trimestriel de statistique* n° 67, le nombre d'étrangers inscrits au 31 décembre 1930 aux registres de population ou au registre des étrangers était de 316,982 dont 70,201 Français, 64,079 Hollandais, 48,840 Polonais, 34,890 Italiens, 12,749 Allemands et 11,532 Anglais. Ces étrangers étaient surtout nombreux dans les provinces de Brabant (88,443), d'Anvers (64,682), Hainaut (61,134), Liège (45,116) et Limbourg (21,936).

§ 5. — RÉPARTITION DE LA POPULATION PAR GROUPES D'ÂGE.

Le tableau ci-après donne la répartition de la population par groupes d'âge :

A) *Chiffres absolus.*

GROUPES D'ÂGE.	1910			1920		
	Hommes.	Femmes.	Total.	Hommes.	Femmes.	Total.
Moins de 5 ans.	381,808	377,728	759,536	260,066	253,799	513,865
De 5 à moins de 10 ans.	383,774	381,247	765,021	320,465	318,461	638,926
De 10 » 15 ans.	372,447	370,015	742,462	349,295	347,464	696,759
De 15 » 20 ans.	344,410	342,511	686,921	364,161	363,494	727,655
De 20 » 25 ans.	316,807	315,372	632,179	341,854	344,733	686,587
De 25 à moins de 30 ans.	304,503	301,614	606,117	292,053	308,511	600,564
De 30 » 35 ans.	282,096	281,362	563,458	271,507	282,100	553,607
De 35 » 40 ans.	257,636	257,127	514,763	267,439	271,148	538,587
De 40 » 45 ans.	225,370	225,603	450,973	250,498	254,414	504,912
De 45 » 50 ans.	191,885	196,045	388,930	227,612	232,217	459,829

A) Chiffres absolus (suite).

GROUPES D'AGE.	1910			1920		
	Hommes.	Femmes.	Total.	Hommes.	Femmes.	Total.
De 50 à moins de 55 ans.	165,943	173,492	339,435	194,748	201,175	395,923
De 55 » 60 ans.	131,523	142,552	274,075	160,322	169,988	330,310
De 60 » 65 ans.	107,046	119,794	226,840	128,401	142,948	271,349
De 65 » 70 ans.	92,152	105,386	197,538	90,386	107,382	197,768
De 70 » 75 ans.	63,683	75,455	139,138	61,700	76,787	138,487
De 75 à moins de 80 ans.	36,016	45,229	81,245	39,083	50,936	90,019
De 80 » 85 ans.	16,439	22,461	38,900	16,053	23,398	39,451
De 85 » 90 ans.	5,204	8,165	13,369	4,744	7,318	12,062
De 90 » 95 ans.	957	1,620	2,577	785	1,469	2,254
De 95 » 100 ans.	80	201	281	126	229	355
De 100 et plus	5	11	16	4	14	18
Age inconnu	6	4	10	3,686	3,326	7,012
TOTAL	3,680,790	3,742,994	7,423,784	3,644,988	3,761,311	7,406,299

B) Proportions pour cent.

GROUPES D'AGE	1910			1920			GROUPES D'AGE	1910			1920		
	H.	F.	T.	H.	F.	T.		H.	F.	T.	H.	F.	T.
Moins de 5 ans.	10.3	10.0	10.2	7.1	6.7	6.9	de 50 à 55 ans.	4.5	4.6	4.6	5.3	5.3	5.3
de 5 à 10 ans.	10.4	10.1	10.3	8.8	8.5	8.6	de 55 à 60 ans.	3.6	3.8	3.7	4.4	4.5	4.5
de 10 à 15 ans.	10.1	9.9	10.0	9.6	9.2	9.4	de 60 à 65 ans.	2.9	3.2	3.0	3.5	3.8	3.7
de 15 à 20 ans.	9.4	9.2	9.3	10.0	9.7	9.8	de 65 à 70 ans.	2.5	2.8	2.7	2.5	2.9	2.7
de 20 à 25 ans.	8.6	8.4	8.5	9.4	9.2	9.3	de 70 à 75 ans.	1.7	2.0	1.9	1.7	2.0	1.9
de 25 à 30 ans.	8.3	8.1	8.2	8.0	8.2	8.1	de 75 à 80 ans.	1.0	1.2	1.1	1.1	1.4	1.2
de 30 à 35 ans.	7.7	7.5	7.6	7.5	7.5	7.5	de 80 à 85 ans.	0.4	0.6	0.5	0.4	0.6	0.5
de 35 à 40 ans.	7.0	6.9	6.9	7.3	7.2	7.3	de 85 et plus .	0.2	0.3	0.2	0.2	0.3	0.3
de 40 à 45 ans.	6.1	6.0	6.0	6.9	6.8	6.8	Age inconnu ..	0.1	0.2	0.1	0.0	0.0	0.0
de 45 à 50 ans.	5.2	5.2	5.2	6.3	6.2	6.3	TOTAL . . .	100.0	100.0	100.0	100.0	100.0	100.0

En réunissant ces éléments en quatre groupes d'âge, on obtient les proportions pour mille suivantes :

HABITANTS DE :	1910			1920		
	Hommes.	Femmes.	Total.	Hommes.	Femmes	Total.
Moins de 15 ans	309.2	301.5	305.3	255.1	244.6	249.8
15 ans à moins de 25 ans . .	179.7	175.7	177.8	193.7	188.2	190.9
25 ans à moins de 50 ans . .	342.9	337.2	340.1	359.2	358.2	358.8
50 ans et plus	168.2	185.6	176.8	192.0	208.7	200.5

§ 7. — RÉPARTITION DES HABITANTS D'APRÈS LE DEGRÉ D'INSTRUCTION

PAR GROUPES D'ÂGE,

Le nombre d'habitants sachant lire et écrire s'est élevé, en 1920, à 6,156,181 sur une population de 7,406,299, soit 83.1 % ; cette proportion n'était que de 75 % en 1910. Si l'on défalque de ces chiffres les enfants de moins de 5 ans, la proportion s'élève à 89.3 % (83 % en 1910) et à 92.1 % (87 % en 1910,), déduction faite des enfants de moins de 8 ans.

Le tableau suivant, qui donne par groupes d'âge, le nombre d'habitants sachant lire et écrire (chiffres absolus et proportion p. c.) établit que les progrès réalisés à ce point de vue d'un recensement à l'autre se manifestent dans toutes les subdivisions envisagées, et qu'ils sont surtout marqués dans les groupes réunissant les habitants des âges les plus avancés.

GROUPES D'ÂGE	CHIFFRES ABSOLUS.		PROPORTIONS %.					
	RECENSEMENT DE 1920		RECENSEMENT DE 1910			RECENSEMENT DE 1920		
	Hommes	Femmes	H.	F.	Total	H.	F.	Total
De 8 à moins de 15 ans .	439,788	447,473	87.7	89.4	88.5	91.1	93.1	92.1
De 15 à moins de 20 ans .	349,838	354,009	93.2	94.8	94.0	96.1	97.4	96.7
De 20 à moins de 25 ans .	329,218	333,437	93.7	94.2	94.0	96.3	96.7	96.5
De 25 à moins de 30 ans .	281,596	296,408	93.0	92.7	92.9	96.4	96.1	96.2
De 30 à moins de 40 ans .	514,384	524,806	91.5	90.4	90.9	95.4	94.9	95.1
De 40 à moins de 50 ans .	447,319	448,805	88.7	85.0	86.8	93.6	92.2	92.9
De 50 à moins de 60 ans .	322,918	323,081	83.8	76.9	80.3	90.9	87.0	89.0
De 60 à moins de 70 ans .	188,818	197,528	75.2	65.5	70.3	86.3	78.9	82.3
70 ans et plus	97,906	110,248	63.9	52.4	58.1	77.6	67.4	71.9

§ 8. — RÉPARTITION DES COUPLES MARIÉS D'APRÈS LA DURÉE DU MARIAGE

ET DU NOMBRE DES ENFANTS.

En 1920, l'importance relative de tous les groupes de couples mariés ayant des enfants a diminué, à l'exception de celui relatif aux couples mariés n'ayant qu'un enfant vivant ; la proportion des couples mariés n'ayant pas d'enfant vivant a passé de 19.0 en 1910 à 27.3 % en 1920. Les couples mariés ayant 4 enfants et plus, qui représentaient, en 1910, les 28.5 % du total, n'interviennent plus, en 1920, que pour 21.5 % de l'ensemble.

Sans doute, de nombreuses unions ont été retardées par la guerre : il n'en est pas moins vrai que les chiffres accusés pour 1920 marquent une régression sensible du taux de la fécondité matrimoniale.

Le tableau suivant met en parallèle les résultats des recensements de 1910 et de 1920 (proportion pour cent), en ce qui concerne les couples mariés répartis d'après le nombre de leurs enfants vivants :

DURÉE DU MARIAGE.	NOMBRE DE COUPLES MARIÉS AYANT LE NOMBRE SUIVANT D'ENFANTS VIVANTS.								
	0	1	2	3	4	5	6 et plus	In-connu	TOTAL.
A. — RECENSEMENT DE 1920.									
Moins de 1 an	78.3	18.4	2.3	0.6	0.2	0.1	0.1	0.0	100.0
1 et 2 ans	46.2	43.5	7.9	1.5	0.5	0.2	0.2	0.0	100.0
3 et 4 ans	31.2	39.1	22.1	5.6	1.2	0.4	0.4	0.0	100.0
5 et 6 ans	28.0	33.1	24.1	10.0	3.2	1.0	0.6	0.0	100.0
7 à 9 ans	24.3	29.1	24.2	12.4	6.0	2.5	1.5	0.0	100.0
10 à 14 ans	20.4	22.9	22.3	14.3	8.8	5.4	5.9	0.0	100.0
15 à 19 ans	19.5	18.9	19.8	14.0	9.8	6.7	11.3	0.0	100.0
20 à 24 ans	16.8	16.3	18.5	14.0	10.6	7.6	16.2	0.0	100.0
25 ans et plus	16.8	12.6	15.6	13.5	11.5	9.1	20.9	0.0	100.0
Durée non déclarée	52.0	13.6	9.8	6.7	4.5	3.4	6.7	3.3	100.0
Ensemble des couples mariés	27.3	22.6	17.5	11.0	7.4	5.0	9.1	0.1	100.0
B. — RECENSEMENT DE 1910.									
Moins de 1 an	73.3	23.1	2.7	0.5	0.1	0.1	0.0	0.2	100.0
1 et 2 ans	36.1	48.0	13.4	1.8	0.4	0.1	0.0	0.2	100.0
3 et 4 ans	24.2	36.9	27.6	9.0	1.7	0.3	0.1	0.2	100.0
5 et 6 ans	19.7	28.4	27.3	16.0	6.3	1.6	0.5	0.2	100.0
7 à 9 ans	17.0	22.8	24.5	17.2	10.7	5.1	2.5	0.2	100.0
10 à 14 ans	14.6	17.8	20.8	16.2	12.3	8.4	9.8	0.1	100.0
15 à 19 ans	13.0	14.2	17.8	14.8	12.0	9.2	18.8	0.2	100.0
20 à 24 ans	11.8	12.5	16.3	14.3	11.9	9.6	23.4	0.2	100.0
25 ans et plus	10.9	10.3	14.0	13.8	13.1	11.2	26.4	0.3	100.0
Durée non déclarée	26.6	11.0	10.8	9.2	7.7	5.5	11.2	18.0	100.0
Ensemble des couples mariés	19.0	20.6	18.5	13.0	9.4	6.7	12.4	0.4	100.0

§ 9. — RÉPARTITION DES HABITANTS D'APRÈS LES PROFESSIONS,

FONCTIONS OU SITUATIONS.

En 1910, 43.49 % des habitants du Royaume (48.50 % si l'on y comprend les aidants) appartenait à la population active ; en 1920, ces chiffres s'abaissent à 42.31 % et 44.73. Cette diminution de la population active est due à l'élément féminin dont le nombre de personnes actives a décréu d'environ 170,000 d'un recensement à l'autre. En 1910, 25 % des femmes faisaient partie de la population active ; en 1920, cette proportion est réduite à 21 %.

GROUPES de professions, fonctions ou situations.	POPULATION ACTIVE						AIDANTS		
	CHIFFRES ABSOLUS.			PROPORTIONS %.					
	Hommes	Femmes	TOTAL	Hommes	Femmes	TOTAL	Hommes	Femmes	TOTAL
RECENSEMENT DE 1920.									
Agriculture et fo- rêts	404,532	73,126	477,658	17.16	9.42	15.25	76,546	56,369	132,915
Pêche	2,849	57	2,906	0.12	0.00	0.09	32	9	41
Industrie	1,153,821	312,825	1,466,646	48.95	40.30	46.81	19,153	5,518	24,671
Commerce	438,797	127,543	566,340	18.62	16.43	18.08	7,405	14,460	21,865
Professions libérales	66,653	49,364	116,017	2.83	6.36	3.70	—	—	—
Fonctions publiques	151,782	21,255	173,037	6.44	2.75	5.52	—	—	—
Services de la mai- son, des biens, des personnes	39,807	120,274	160,081	1.69	15.49	5.11	—	—	—
Professions insuffi- samment déter- minées	98,696	71,833	170,529	4.19	9.25	5.44	—	—	—
TOTAL	2,356,937	776,277	3,133,214	100.00	100.00	100.00	103,136	76,356	179,492
RECENSEMENT DE 1910.									
Agriculture et fo- rêts	439,836	76,981	516,817	19.25	8.15	16.01	125,338	138,368	263,706
Pêche	2,737	6	2,743	0.12	0.00	0.08	147	20	167
Industrie	1,155,208	411,566	1,566,774	50.58	43.57	48.53	29,139	13,976	43,115
Commerce	394,721	148,698	543,419	17.28	15.74	16.83	12,427	52,095	64,522
Professions libérales	62,785	54,963	117,748	2.75	5.82	3.65	142	120	262
Fonctions publiques	97,285	13,361	110,646	4.26	1.42	3.43	7	3	10
Services de la mai- son, des biens, des personnes	44,897	161,665	206,562	1.97	17.11	6.39	123	94	217
Professions insuffi- samment détermi- nées	86,643	77,447	164,090	3.79	8.19	5.08	—	—	—
TOTAL	2,284,112	944,687	3,228,799	100.00	100.00	100.00	167,323	204,676	371,999

Il y a moins d'hommes en 1920 qu'en 1910 employés dans l'agriculture, l'industrie et les services domestiques; il y en a plus par contre dans le commerce, les professions libérales et surtout dans les fonctions publiques. Pour les femmes, la diminution est surtout marquée dans les services domestiques (26 %), l'industrie (24 %), le commerce (14 %). Leur nombre dans les fonctions publiques est par contre en sensible augmentation (59 %).

Si l'on ajoute les aidants à la population active, on constate que le nombre des personnes employées dans l'agriculture a diminué d'environ 170,000, soit 22 %; cette diminution pour l'industrie est de près de 120,000 ou 7 %.

Le nombre de personnes relevant du groupe des fonctions publiques a augmenté de 1910 à 1920 de 60,000 unités ou 54 %.

CHAPITRE II.

MOUVEMENT DE LA POPULATION.

§ 1^{er}. — NAISSANCES.

Le tableau ci-après, qui donne le mouvement général des naissances (mort-nés et enfants présentés sans vie non compris) depuis 1881 accuse une diminution constante du coefficient de natalité, celui-ci passant de 30.3 pour mille habitants à 20.5 ‰ pour la période 1921-1925 et à 18.5 ‰ pour 1926-1930. Au cours des dernières années, cette tendance est en général allée en s'aggravant, 1933 notamment ayant le coefficient le plus faible (16.5 ‰) relevé jusqu'ici dans le Royaume (années ayant subi l'influence de la guerre exclues). Cette régression est en relation avec la diminution du nombre de mariages contractés en 1932 (3,982 de moins qu'en 1931, chiffre déjà inférieur de 5,456 sur le chiffre de 1930).

PÉRIODES. (Moyennes annuelles.)	CHIFFRES ABSOLUS.	NAISSANCES par 1,000 habitants.	ANNÉES.	CHIFFRES ABSOLUS.	NAISSANCES par 1,000 habitants.
1881 à 1890	175,828	30.3	1928	146,981	18.4
1891 à 1900	186,544	29.2	1929	146,206	18.1
1901 à 1910	187,549	26.6	1930	151,406	18.7
1911 à 1913	171,363	22.6	1931	148,538	18.2
1921 à 1925	155,971	20.5	1932	144,835	17.6
1926 à 1930	147,962	18.5	1933	135,769	16.5

La répartition des naissances par province est très inégale, les coefficients extrêmes variant en 1933 de 27.0 ‰ (Limbourg) à 12.3 ‰ (Hainaut). Comparés au taux moyen de natalité du Royaume, on constate que les coefficients des provinces flamandes, bien que en diminution sur les chiffres des années antérieures, restent relativement favorables; il en va autrement pour les provinces wallonnes ainsi que pour le Brabant, provinces pour lesquelles le coefficient de natalité s'écarte de façon plus ou moins marquée du taux moyen du Royaume.

Voici d'ailleurs le mouvement de la natalité par provinces pour les dernières années :

PROVINCES.	CHIFFRES ABSOLUS.					NAISSANCES par 1,000 habitants.				
	Moyennes ann.		1931	1932	1933	1921	1926	1931	1932	1933
	1921-25	1926-30				1925	1930			
Anvers	24,326	24,270	24,142	23,844	22,452	22.9	21.1	20.3	19.9	18.5
Brabant	28,611	26,132	25,825	25,308	23,925	18.2	15.8	15.2	14.8	13.9
Flandre occidentale . .	20,930	19,802	20,621	20,293	19,365	24.7	22.4	22.6	22.0	20.8
Flandre orientale . . .	24,124	22,654	23,770	23,243	22,433	21.7	19.9	20.5	19.9	19.2
Hainaut	22,258	19,520	18,977	17,980	15,606	17.9	15.4	14.9	14.1	12.3
Liège	14,955	14,718	14,308	13,730	12,647	16.8	15.3	14.6	14.0	12.9
Limbourg	9,550	10,479	10,900	10,955	10,412	30.1	29.4	29.2	29.0	27.0
Luxembourg	4,526	4,281	4,106	3,814	3,682	20.4	19.3	18.6	17.2	16.6
Namur	6,691	6,106	5,889	5,668	5,247	19.1	17.3	16.5	15.9	14.7
LE ROYAUME	155,971	147,962	148,538	144,835	135,769	20.5	18.5	18.2	17.6	16.5

Envisagée au point de vue de son intensité dans les divers groupes de communes, classées d'après l'importance de leur population, la natalité s'établit comme suit :

GROUPES DE COMMUNES.	NAISSANCES.		IMPORTANCE RELATIVE DE CHAQUE GROUPE DANS L'ENSEMBLE.				NAISSANCES PAR 1,000 HAB.	
			Population.		Naissances.			
			1932	1933	1932	1933		
25,000 habitants et plus	35,325	33,890	28.84	28.70	24.39	24.96	14.92	14.32
5,000 à moins de 25,000	45,993	42,579	31.79	31.91	31.76	31.36	17.62	16.18
2,000 moins de 5,000	33,529	31,271	20.04	20.11	23.15	23.03	20.37	18.86
Moins de 2,000 habitants	29,988	28,029	19.33	19.28	20.70	20.65	18.89	17.62
ENSEMBLE	144,835	135,769	100.00	100.00	100.00	100.00	17.64	16.46

Le coefficient de natalité est donc sensiblement moins élevé dans les communes les plus importantes du pays ; il en est spécialement ainsi dans les grandes agglomérations urbaines pour lesquelles le taux de natalité ne dépasse plus que légèrement le taux de mortalité ou même lui est inférieur :

AGGLOMÉRATIONS.	POPULATION.	CHIFFRES ABSOLUS.				PROPORTIONS POUR 1,000 HABITANTS.			
		NAISSANCES.		DÉCÈS.		Naissances		DÉCÈS.	
		de fait	de droit	de fait	de droit	de fait	de droit	de fait	de droit
ANNÉE 1932.									
anversoise	490,700	7,337	6,958	5,397	5,237	15.0	14.2	11.0	10.7
bruxelloise	887,623	9,956	9,859	11,565	11,170	11.2	11.1	13.0	12.6
gantoise	218,452	3,236	2,880	3,461	3,198	14.8	13.2	15.8	14.6
liégeoise	254,164	3,244	3,004	3,957	3,585	12.8	11.8	15.6	14.1
ANNÉE 1933.									
anversoise	490,122	6,975	6,559	5,373	5,272	14.2	13.4	11.0	10.8
bruxelloise	891,422	9,681	9,569	11,873	11,571	10.9	10.7	13.3	13.0
gantoise	217,197	3,164	2,780	3,599	3,267	14.6	12.8	16.6	15.0
liégeoise	254,231	3,034	2,719	3,914	3,572	11.9	10.7	15.4	14.1

Le nombre des naissances masculines a dépassé en 1933 les chiffres des années immédiatement antérieures : on a enregistré en effet en cette année 1,056 naissances masculines pour 1,000 naissances féminines, contre 1041 en 1932, 1046 en 1931, 1,049 en 1930 et 1040 en 1929.

La répartition des naissances par mois fait constater que depuis 1840, le mois de mars est celui pendant lequel les naissances sont les plus nombreuses, la moyenne journalière la plus élevée se rencontre toutefois en février ; le mois de novembre est celui pendant lequel le chiffre des naissances est généralement le moindre. Pendant les cinq premiers mois de l'année, les naissances sont, en général, légèrement plus nombreuses que pendant les autres mois.

Naissances légitimes et illégitimes.

Le nombre des naissances légitimes et leur proportion dans l'ensemble des naissances ont été :

PÉRIODES (Moyennes annuell*)	NAISSANCES LÉGITIMES.		ANNÉES.	NAISSANCES LÉGITIMES.	
	CHIFFRES ABSOLUS.	PROPORTIONS pour 100 naissances.		CHIFFRES ABSOLUS.	PROPORTIONS pour 100 naissances.
De 1881 à 1890.	160,934	91.53	1928	140,540	95.62
» 1891 à 1900.	170,872	91.60	1929	140,031	95.78
» 1901 à 1910.	175,294	93.47	1930	145,295	95.96
» 1911 à 1913.	160,412	93.61	1931	143,027	96.29
» 1921 à 1925.	147,125	94.33	1932	139,702	96.46
» 1926 à 1930.	141,504	95.60	1933	131,495	96.85

On constate que, au cours des dernières années, l'importance relative des naissances légitimes s'est accrue. Dans l'ensemble des naissances, les naissances légitimes interviennent actuellement environ pour près de 97 p. c.

En répartissant les naissances légitimes et illégitimes d'après certaines catégories de communes, groupées suivant l'importance de leur population, on obtient les résultats suivants :

GROUPES DE COMMUNES.	NAISSANCES LÉGITIMES.		NAISSANCES ILLÉGITIMES.		TOTAL.		NAISSANCES LÉGITIMES PAR 100 naissances.	
	1932	1933	1932	1933	1932	1933	1932	1933
25,000 habitants et plus . . .	32,827	31,719	2,498	2,171	35,325	33,890	92.93	93.59
5,000 à moins de 25,000 . . .	44,725	41,557	1,268	1,022	45,993	42,579	97.24	97.60
2,000 à moins de 5,000 . . .	32,749	30,691	780	580	33,529	31,271	97.67	98.15
Moins de 2,000 habitants . . .	29,401	27,528	587	501	29,988	28,029	98.04	98.21
LE ROYAUME	139,702	131,495	5,133	4,274	144,835	135,769	96.46	96.85

Au fur et à mesure que l'on s'élève dans l'échelle des groupes de communes, l'importance relative des naissances légitimes fléchit. La diminution est surtout accentuée dans le groupe des communes de 25,000 habitants. Les agglomérations bruxelloise et liégeoise se signalent par une forte proportion de naissances illégitimes ; celles-ci ont représenté en 1932 et 1933 respectivement pour la première 99.1 et 90.8 ‰ dans l'ensemble des naissances et 109.1 et 103.2 pour la seconde ; dans les agglomérations anversoise et gantoise par contre, ces rapports sont sensiblement moins élevés (1933 : 57.2 et 49.6 p. m.). On peut remarquer encore que 75 p. c. environ des naissances illégitimes se produisent dans les communes de 5,000 habitants et plus, qui renferment 60 p. c. environ de la population du Royaume.

§ 2. — MORT-NÉS PROPREMENT DITS.

Par mort-nés proprement dits, la statistique belge entend les enfants sortis sans vie du sein de la mère après le sixième mois de gestation. Les séries ci-après sont rela-

tives au nombre absolu des mort-nés et à la proportion de ces derniers dans le total des naissances, mort-nés et autres enfants présentés sans vie compris.

PÉRIODES (Moyennes annuell*)	MORT-NÉS.		ANNÉES.	MORT-NÉS.	
	CHIF. ABSOLUS.	PROPORTION % dans le total gén. des naissances.		CHIF. ABSOLUS.	PROPORTION % dans le total gén. des naissances.
1881-1890	7,241	3.93	1928	5,185	3.38
1891-1900	7,318	3.74	1929	5,078	3.33
1901-1910	7,097	3.62	1930	5,144	3.26
1911-1913	6,412	3.57	1931	5,064	3.27
1921-1925	6,333	3.77	1932	4,850	3.22
1926-1930	5,177	3.36	1933	4,674	3.30

Le fléchissement dans le taux de morti-natalité qui semblait se manifester avant la guerre ne s'est pas maintenu pendant les quelques années qui ont suivi immédiatement la conclusion de l'armistice, le coefficient des années 1921 à 1924 ayant été respectivement de 4.05, 4.10, 3.92 et 3.80 % ; dans les dernières années, par contre, on enregistre une certaine stabilité dans le taux de morti-natalité.

La proportion des mort-nés est sensiblement plus élevée pour les naissances illégitimes (1933 : 6.18 pour cent naissances), que pour les naissances légitimes (3.21 %). On relève également toujours plus de mort-nés du sexe masculin que du sexe féminin (pour cent filles, 133 garçons en 1932 et en 1933, 125 en 1931, 134 en 1930, 131 en 1929).

Aussi, la mortinatalité atteint-elle ses chiffres les plus élevés chez les enfants illégitimes du sexe masculin.

La répartition géographique fait ressortir aussi la différence sensible qui existe entre les diverses provinces au point de vue de l'importance de la morti-natalité.

PROVINCES.	MORT-NÉS									
	CHIFFRES ABSOLUS.					• PAR 100 NAISSANCES (y compris les mort-nés et autres enfants présentés sans vie).				
	Moyennes annuelles		1931	1932	1933	1929	1930	1931	1932	1933
1921- 1925	1926- 1930									
Anvers	845	746	762	741	736	2.93	2.86	3.03	2.98	3.14
Brabant	1,225	939	918	936	873	3.51	3.55	3.41	3.55	3.50
Flandre occidentale	742	577	585	512	554	2.78	2.69	2.73	2.41	2.76
Flandre orientale	861	717	740	708	621	3.05	3.01	3.00	2.94	2.68
Hainaut	1,138	908	858	848	767	4.37	4.21	4.31	4.49	4.66
Liège	720	603	586	541	575	4.00	3.94	3.91	3.77	4.32
Limbourg	299	275	278	254	267	2.50	2.35	2.47	2.25	2.48
Luxembourg	165	134	129	123	116	3.16	3.26	3.01	3.21	3.03
Namur	337	228	208	181	165	3.58	3.48	3.39	3.09	3.03
LE ROYAUME	6,332	5,177	5,064	4,850	4,674	3.33	3.26	3.27	3.22	3.30

On remarque le taux élevé des provinces de Hainaut, Liège et Brabant.

Le tableau ci-après qui donne, par groupes de communes, le coefficient de la morti-

natalité, légitime et illégitime, montre que la morti-natalité est spécialement élevée dans les communes importantes :

GROUPES DE COMMUNES	NAISSANCES (Mort-nés et enfants présen- tés sans vie compris)			MORT-NÉS proprement dits.			Mort-nés par 100 nais- sances.	Mort-nés légitimes par 100 naissances légitimes.	Mort-nés illégitimes par 100 naissances illégitimes.
	Légitimes.	Illégitimes	TOTAL	Légitimes	Illégitimes	TOTAL			
1932									
25,000 habitants et plus .	34,380	2,677	37,057	1,302	159	1,461	3.94	3.79	5.94
5,000 à moins de 25,000 .	46,486	1,342	47,828	1,468	61	1,529	3.20	3.16	4.55
2,000 à moins de 5,000 .	33,920	825	34,745	960	35	995	2.86	2.83	4.24
Moins de 2,000 habitants	30,424	631	31,055	833	32	865	2.79	2.74	5.07
LE ROYAUME	145,210	5,475	150,685	4,563	287	4,850	3.22	3.14	5.24
1933									
25,000 habitants et plus .	33,264	2,359	35,623	1,277	172	1,449	4.07	3.84	7.29
5,000 à moins de 25,000 .	43,221	1,096	44,317	1,346	64	1,410	3.18	3.11	5.84
2,000 à moins de 5,000 .	31,809	613	32,422	927	21	948	2.92	2.91	3.43
Moins de 2,000 habitants	28,529	540	29,069	839	28	867	2.98	2.94	5.19
LE ROYAUME	136,823	4,608	141,431	4,389	285	4,674	3.30	3.21	6.19

§ 3. — MARIAGES.

Du tableau suivant, il résulte que le taux de nuptialité, qui avait atteint ses chiffres les plus élevés immédiatement après l'armistice (12.81 ‰ en 1919 ; 14.38 ‰ en 1920 ; 11.82 ‰ en 1921), a sensiblement fléchi depuis ; sous l'influence notamment de la crise économique, cette régression a été surtout accentuée en 1931 et 1932, cette dernière année marquant par rapport à 1930 et 1931 une diminution d'environ 9,400 et 4,000 mariages ; d'autre part, par suite de la réduction de la natalité au cours des années antérieures, le nombre des générations en âge de mariage marque une tendance à s'affaiblir toujours davantage. En 1933, on relève toutefois une légère augmentation du nombre des mariages.

PÉRIODES (Moyennes annuelles.)	CHIFFRES ABSOLUS.	RAPPORT par 1,000 habitants.	ANNÉES.	CHIFFRES ABSOLUS.	RAPPORT par 1,000 habitants.
1881 à 1890	40,940	7.07	1928	71,485	8.93
1891 à 1900	51,287	8.04	1929	71,811	8.91
1901 à 1910	57,217	8.11	1930	71,624	8.86
1911 à 1913	60,581	8.01	1931	66,168	8.11
1921 à 1925	81,179	10.65	1932	62,186	7.57
1926 à 1930	71,872	8.98	1933	65,098	7.89

Bien qu'il y eut précédemment, en comparaison avec les années d'avant-guerre, une augmentation du taux de nuptialité, on constatait déjà, ainsi qu'on l'a vu plus haut, une réduction progressive du taux de natalité ; alors en effet que pour 1,000 habitants, on enregistrait 8.1 mariages et 26.6 naissances en 1901-10, 8.0 mariages

et 22.6 naissances en 1921-23, 10.7 mariages et 20.5 naissances en 1921-25, on ne relevait plus que 18.5 naissances ‰ en 1926-30 alors que le taux de nuptialité s'élevait encore à 9 ‰.

La diminution du nombre de mariages venant actuellement s'ajouter à la diminution de la fécondité des unions matrimoniales a entraîné déjà en 1932 une régression sensible du nombre des naissances, celle-ci étant, pour les mêmes raisons, venue se marquer avec plus d'intensité encore en 1933, année pour laquelle le taux de natalité est tombé à 16.5 pour mille habitants.

La répartition des mariages par province s'établit comme suit :

PROVINCES.	CHIFFRES ABSOLUS.					RAPPORT POUR 1,000 HABITANTS.				
	Moyennes annuelles		1931	1932	1933	1921-	1926-	1931	1932	1933
	1921-1925	1926-1930				1925	1930			
Anvers . . .	11,296	10,566	9,731	9,325	9,763	10.62	9.16	8.19	7.76	8.06
Brabant . .	17,390	15,316	14,266	13,491	14,099	11.03	9.24	8.39	7.86	8.17
Flandre occ..	9,059	7,999	7,537	7,407	7,956	10.69	9.07	8.27	8.03	8.54
Flandre or. .	11,741	10,612	9,902	9,121	9,702	10.54	9.32	8.56	7.83	8.28
Hainaut . . .	13,701	11,330	10,145	9,166	9,236	11.01	8.96	7.96	7.21	7.29
Liège	9,773	8,685	7,685	7,107	7,344	10.98	9.02	7.87	7.26	7.51
Limbourg . .	2,747	2,773	2,718	2,635	2,847	8.66	7.77	7.28	6.96	7.39
Luxembourg	1,919	1,691	1,472	1,483	1,529	8.64	7.61	6.65	6.70	6.89
Namur	3,553	2,900	2,712	2,451	2,622	10.12	8.20	7.62	6.87	7.35
LE ROYAUME.	81,179	71,872	66,168	62,186	65,098	10.65	8.99	8.11	7.57	7.89

La nuptialité a surtout diminué dans les provinces très industrialisées du Hainaut et de Liège, le coefficient de 1933 marquant, pour ces provinces, par rapport à la moyenne de 1926-30, une diminution de 1.67 et 1.51 mariages par 1,000 habitants (Royaume : 1.10) ; dans le Limbourg et la Flandre occidentale, par contre, cette diminution n'atteint que 0.38 et 0.53 respectivement.

Les provinces de Limbourg et de Luxembourg restent en général celles où le coefficient de nuptialité est le moins élevé.

Les proportions ci-dessus, étant calculées sur l'ensemble de la population, n'ont qu'une valeur relative, leur ordre d'importance s'écartant peut-être d'une façon sensible de celles qui seraient établies en n'envisageant que la population en âge de mariage (coefficient de matrimonialité) : c'est ainsi que des provinces, tel le Limbourg, où la masse de la population contient un nombre important d'enfants, peuvent avoir, au point de vue de la nuptialité, une situation plus favorable qu'il n'apparaît dans les chiffres donnés.

Si l'on groupe les mariages, en tenant compte de l'importance de la population des communes où ils se sont produits, on remarque qu'ils sont relativement d'autant plus nombreux que la catégorie de communes est plus importante : le coefficient de natalité dans ces groupements, spécialement dans les fortes agglomérations urbaines, n'est toutefois pas, ainsi qu'il a été exposé plus haut, en rapport avec la plus grande fréquence des unions.

GROUPES DE COMMUNES.	CHIFFRES ABSOLUS.			PROPORTION POUR 1,000 HABITANTS.			
	1931	1932	1933	1930	1931	1932	1933
25,000 habitants et plus .	19,700	18,539	19,117	9.21	8.35	7.83	8.08
5,000 à moins de 25,000 .	20,863	19,551	20,500	8.74	8.07	7.49	7.79
2,000 à moins de 5,000 .	13,185	12,418	13,319	8.80	8.07	7.54	8.03
Moins de 2,000 habitants .	12,420	11,678	12,162	8.43	7.85	7.36	7.65
LE ROYAUME	66,168	62,186	65,098	8.81	8.11	7.57	7.89

En période normale, deux influences principales agissent sur la distribution des mariages par mois : celle des saisons et celle de certaines prescriptions religieuses. Ainsi, l'on constate généralement que les mariages sont moins nombreux en été, et en mars et décembre. Immédiatement après ces périodes de ralentissement, le nombre des mariages s'élève. En consultant la répartition des naissances par mois, on voit nettement apparaître la répercussion de ces influences.

Pour 1,000 hommes et 1,000 femmes qui se sont mariés au cours de la période 1906 à 1910, on a compté respectivement 403 hommes et 568 femmes de moins de 25 ans. Nombre de mariages ayant été différés à cause de la guerre, et les conditions de la vie ayant varié, ces rapports, ainsi qu'il résulte du relevé ci-après, s'étaient notablement modifiés dans les premières années suivant la guerre ; depuis 1924, par contre, on a relevé jusqu'au 1928 un nombre toujours plus élevé de mariages précoces; la situation depuis tend à se modifier quelque peu.

1920	269 hommes.	476 femmes.	1927	450 hommes.	623 femmes.
1921	314 »	517 »	1928	451 »	627 »
1922	353 »	535 »	1929	450 »	626 »
1923	398 »	568 »	1930	447 »	629 »
1924	437 »	596 »	1931	447 »	626 »
1925	445 »	607 »	1932	440 »	626 »
1926	449 »	616 »	1933	437 »	625 »

Les coefficients les plus élevés en 1933 des femmes mariées en dessous de 25 ans, ont été atteints dans les provinces de Hainaut (708 p. m.) et de Namur (665), et les plus faibles dans la province de Liège (561) et le Luxembourg (569). Ils ont été pour les autres provinces les suivants : Anvers : 644 ; Brabant : 618 ; Flandre occidentale : 611 ; Flandre orientale : 601 ; Limbourg : 606.

§ 4. — DIVORCES.

La statistique des divorces prononcés par l'officier de l'état civil se présente comme suit :

PÉRIODES. (Moyennes annuelles.)	CHIFFRES ABSOLUS.	RAPPORT par 100,000 habitants.	ANNÉES.	CHIFFRES ABSOLUS.	RAPPORT par 100,000 habitants.
1881 à 1890	276	4.76	1928	2,351	29.38
1891 à 1900	548	8.59	1929	2,134	26.48
1901 à 1910	857	12.14	1930	2,491	30.64
1911 à 1913	1,149	15.18	1931	2,531	31.02
1921 à 1925	3,219	42.22	1932	2,522	30.71
1926 à 1930	2,335	29.19	1933	2,616	31.72

Au point de vue de la répartition géographique des divorces, les séries suivantes permettent de constater que les divorces sont surtout nombreux dans les provinces de grande concentration de la population ou essentiellement industrielles, de Brabant, de Hainaut et de Liège, qui, à elles trois, comptent environ 75 p. c. des divorces.

Les provinces de Limbourg, de Flandre occidentale et de Luxembourg se distinguent par un coefficient peu élevé.

PROVINCES.	CHIFFRES ABSOLUS.						RAPPORT POUR 100,000 HABITANTS.				
	Moyennes annuelles		1930	1931	1932	1933	1921-	1926-	1931	1932	1933
	1921- 1925	1926- 1930					1925	1930			
Anvers	259	244	284	291	250	290	24.35	21.16	24.49	20.82	23.94
Brabant	1,059	802	848	901	910	1,020	67.19	48.37	53.00	53.03	59.12
Flandre occidentale . .	70	63	61	100	90	92	8.26	7.14	10.97	9.75	9.88
Flandre orientale . .	276	185	194	225	205	222	24.79	16.25	19.44	17.59	18.95
Hainaut	852	544	596	533	573	566	68.48	43.04	41.83	45.05	44.70
Liège	594	421	422	410	412	371	66.76	43.71	41.97	42.12	37.96
Limbourg	11	9	15	6	16	8	3.47	2.52	1.61	4.23	2.08
Luxembourg	24	18	21	15	18	19	10.81	8.10	6.78	8.13	8.57
Namur	74	49	50	50	48	28	21.08	13.85	14.04	13.45	7.84
LE ROYAUME	3,219	2,335	2,491	2,531	2,522	2,616	42.22	29.21	31.02	30.71	31.72

Comme l'indique le tableau suivant qui répartit les divorces d'après la durée du mariage, plus de 60 % des divorces affectent des mariages ayant de 5 à moins de 15 ans de durée :

DURÉE DU MARIAGE.	CHIFFRES ABSOLUS.				PROPORTIONS POUR %			
	1930.	1931.	1932.	1933.	1930.	1931.	1932.	1933.
Moins d'un an	1	—	6	—	0.04	—	0.23	—
1 à moins de 5 ans . . .	348	272	290	270	13.97	10.75	11.50	10.32
5 à moins de 10 ans . . .	893	923	852	945	35.85	36.47	33.79	36.12
10 à moins de 15 ans . . .	550	694	745	761	22.08	27.42	29.54	29.09
15 à moins de 20 ans . . .	329	291	267	242	13.21	11.50	10.59	9.25
20 à moins de 25 ans . . .	186	211	215	221	7.47	8.34	8.52	8.45
25 ans et plus	183	139	146	175	7.34	5.49	5.79	6.69
Durée inconnue	1	1	1	2	0.01	0.03	0.04	0.08
TOTAL	2,491	2,531	2,522	2,616	100.0	100.0	100.0	100.0

Plus de 85 % des divorces sont prononcés dans les communes de 5,000 habitants et plus. Pour 100,000 habitants, il y a eu dans les communes comptant 25,000 habitants au moins, 64 divorces en 1932 et 68 en 1933 ; ce rapport n'a été que de 27 dans les communes de 5,000 à 25,000 habitants ; il devient inférieur à 13 dans les communes qui ne comptent pas 5,000 habitants.

GROUPES DE COMMUNES.	CHIFFRES ABSOLUS.		Pour 100,000 habitants.		Importance de chaque groupe dans l'ensemble.	
	1932	1933	1932	1933	1932	1933
25,000 habitants et plus	1,505	1,613	63.54	68.14	59.67	61.66
5,000 à moins de 25,000 habitants	701	698	26.85	26.52	27.79	26.68
2,000 à moins de 5,000 habitants	211	179	12.82	10.79	8.38	6.84
Moins de 2,000 habitants	105	126	6.62	7.92	4.16	4.82
LE ROYAUME	2,522	2,616	30.71	31.72	100.00	100.00

Les divorcés de moins de 25 ans et de plus de 50 ans sont relativement peu nombreux.

§ 5. — DÉCÈS.

a) MORTALITÉ GÉNÉRALE.

Le coefficient de mortalité générale qui était de 20.5 pour mille habitants pour la période 1881-1890 a été en régression continue jusqu'à dans les dernières années où il s'est fixé aux environs de 13 ‰ ; la mortalité actuellement ne varie plus (sauf circonstances exceptionnelles tel l'hiver rigoureux de 1929) que dans de faibles limites. 1933 marque même malgré la persistance de la crise économique, une légère amélioration (chiffres proportionnels) de la mortalité.

PÉRIODES. (Moyennes annuelles.)	CHIFFRES ABSOLUS.	DÉCÈS pour 1,000 habitants.	ANNÉES.	CHIFFRES ABSOLUS.	DÉCÈS pour 1,000 habitants.
1881 à 1890	119,691	20.7	1928	105,915	13.2
1891 à 1900	123,217	19.3	1929	120,782	15.0
1901 à 1910	117,853	16.7	1930	107,468	13.3
1911 à 1913	115,383	15.2	1931	108,017	13.2
1921 à 1925	102,290	13.4	1932	108,226	13.2
1926 à 1930	109,131	13.6	1933	108,377	13.1

Le coefficient de natalité, ainsi qu'on l'a vu plus haut (§ 1^{er}. — Naissances), n'ayant pas cessé de fléchir, et n'ayant été compensé que pour les années 1881 à 1910 par une réduction correspondante du taux de mortalité, l'excédent des naissances est devenu d'année en année moins important ; d'environ de 10 ‰ pour les années 1881 à 1910, il ne s'élève plus qu'à 7.4 ‰ pour la période 1911-1913 ; à 7.1 ‰ pour la période 1921-1925 et 4.9 ‰ pour la période 1926-1930.

PÉRIODES. (Moyennes annuelles.)	EXCÉDENT des NAISSANCES.	PROPORT. pour 1,000 habitants.	ANNÉES.	EXCÉDENT des NAISSANCES.	PROPORT. pour 1,000 habitants.
1881 à 1890	56,137	9.7	1928	41,066	5.1
1891 à 1900	63,327	10.0	1929	25,424	3.2
1901 à 1910	69,696	9.9	1930	43,938	5.4
1911 à 1913	55,980	7.4	1931	40,521	5.0
1921 à 1925	53,681	7.1	1932	36,609	4.4
1926 à 1930	38,831	4.9	1933	27,392	3.3

L'excédent des naissances sur les décès par 1,000 habitants a été le suivant respectivement pour la moyenne des années 1926-1930 et pour 1933 : Anvers : 9.1 et 7.4 ; Brabant : 2.8 et 1.1 ; Flandre occidentale : 8.6 et 7.5 ; Flandre orientale : 6.4 et 5.6 ; Hainaut : 0.5 et -2.1 ; Liège : 0.9 et -1.1 ; Limbourg : 16.3 et 15.5 ; Luxembourg : 5.0 et 3.1 ; Namur : 1.7 et -0.4. Dans trois provinces donc en 1933, le nombre des décès l'emporte sur celui des naissances. (Hainaut, Liège et Namur).

Bien que la population masculine soit inférieure à la population féminine, la mortalité des hommes est, d'une manière constante, plus grande que celle des femmes : sur 100 décès, on a relevé de 1881 à 1913 environ 52 décès masculins et 48 décès féminins.

Ce rapport pour les années 1931, 1932 et 1933 a été de 52.0 % de décès masculins.

La répartition des décès par provinces s'est présentée comme suit :

PROVINCES.	CHIFFRES ABSOLUS.					COEFFICIENT DE MORTALITÉ pour 1,000 habitants.				
	Moyennes annuelles		1931	1932	1933	1921- 1925	1926- 1930	1931	1932	1933
	1921- 1925	1926- 1930								
Anvers	12,817	13,852	13,871	13,522	13,443	12.05	12.01	11.67	11.26	11.10
Brabant	19,921	21,573	21,551	21,773	22,010	12.64	13.01	12.68	12.69	12.76
Flandre occidentale . .	11,918	12,216	12,278	11,773	12,361	14.06	13.84	13.47	12.76	13.27
Flandre orientale . . .	15,168	15,410	15,222	15,550	15,897	13.62	13.54	13.15	13.34	13.57
Hainaut	17,416	18,845	18,330	18,373	18,175	14.00	14.91	14.38	14.44	14.35
Liège	12,158	13,854	13,343	13,679	13,682	13.66	14.38	13.66	13.98	13.99
Limbourg	4,432	4,674	4,901	4,868	4,410	13.98	13.09	13.13	12.86	11.45
Luxembourg	3,102	3,183	3,128	3,180	2,996	13.96	14.32	14.14	14.36	13.51
Namur	5,358	5,524	5,393	5,508	5,403	15.26	15.61	15.15	15.43	15.14
LE ROYAUME	102,290	109,131	108,017	108,226	108,377	13.42	13.65	13.24	13.18	13.14

Avant la guerre, les coefficients de mortalité les plus élevés se rencontraient dans les provinces flamandes ; la Flandre occidentale et la Flandre orientale tenaient presque invariablement la tête ; les coefficients les plus bas se constataient généralement dans les provinces de Hainaut et de Liège.

La situation s'est modifiée depuis : les provinces flamandes accusent, actuellement, des coefficients de mortalité plus favorables que ceux des provinces wallonnes.

En 1933, ces provinces ont un coefficient inférieur au taux moyen du Royaume ou s'en avoisinant, la province d'Anvers ayant le coefficient le plus réduit (11.10 ‰); par contre, les taux les plus élevés se rencontrent dans les provinces de Namur (15.14 ‰), Hainaut (14.35 ‰), et Liège (13.99 ‰). Le taux de mortalité est en rapport avec la composition de la population; aussi est-il surtout élevé dans les provinces dont la population contient soit par suite de la diminution de la natalité, soit par suite d'immigration (Luxembourg), un nombre spécialement important d'habitants ayant atteint les âges avancés de la vie.

Les décès par groupes de communes se sont répartis en 1933 comme suit :

GROUPES DE COMMUNES.	DÉCÈS	IMPORTANCE relative de chaque groupe dans l'ensemble.		DÉCÈS pour 1,000 habitants.	NAISSANCES pour 1,000 habitants.	EXCÉDENT des NAISSANCES pour 1,000 habitants.
		Population	DÉCÈS.			
25,000 habitants et plus .	33,096	28.70	30.54	13.98	14.32	0.34
5,000 à moins de 25,000 habitants	32,499	31.91	29.99	12.35	16.18	3.83
2,000 à moins de 5,000 habitants	21,117	20.11	19.48	12.73	18.86	6.13
Moins de 2,000 habitants .	21,665	19.28	19.99	13.62	17.62	4.00
LE ROYAUME	108,377	100.00	100.00	13.14	16.46	3.32

Dans les différents groupes de communes, il y a peu de différence entre l'importance relative de la population et celle des décès; quant au coefficient de mortalité, il ne varie que faiblement dans les groupes, la situation la plus favorable se présentant toutefois pour les communes de 5,000 à moins de 25,000 habitants.

b) DÉCÈS PAR AGES.

La répartition des décès par groupes d'âges constitués suivant les recommandations de la *Commission internationale chargée de la revision décennale des nomenclatures internationales des maladies*, session de 1920, s'établit comme suit :

GROUPES D'ÂGES.	CHIFFRES ABSOLUS.					IMPORTANCE RELATIVE DE CHAQUE GROUPE.				
	Moyennes annuelles		1931	1932	1933	1921-1925	1926-1930	1931	1932	1933
	1921-1925	1926-1930								
Moins d'un an	15,565	14,008	12,247	12,653	11,597	15.22	12.83	11.34	11.69	10.70
1 à 5 ans	4,833	4,623	3,398	3,682	3,593	4.73	4.24	3.15	3.40	3.31
5 à 15 ans	2,219	2,333	2,168	2,173	2,456	2.17	2.14	2.01	2.01	2.27
15 à 20 ans	2,265	2,215	1,865	1,608	1,383	2.21	2.03	1.73	1.49	1.28
20 à 40 ans	12,217	12,053	11,615	10,914	10,869	11.94	11.04	10.75	10.08	10.03
40 à 60 ans	17,940	20,078	20,509	20,142	20,583	17.54	18.40	18.99	18.61	18.99
60 ans au moins et âge inconnu .	47,251	53,821	56,215	57,054	57,896	46.19	49.32	52.03	52.72	53.41
TOTAUX	102,290	109,131	108,017	108,226	108,377	100.00	100.00	100.00	100.00	100.00

En rapport notamment avec les changements qui s'opèrent dans la composition par âge de la population, on voit que si la mortalité des premiers âges diminue, par contre le nombre des décédés âgés de 60 ans au moins prend une importance toujours croissante.

Voici à cet égard les chiffres proportionnels par 1,000 décès des décès masculins et féminins au cours des dernières années :

Groupes d'âges	Hommes					Femmes				
	1929	1930	1931	1932	1933	1929	1930	1931	1932	1933
60 à moins de 65 ans . . .	81.47	86.75	85.56	84.14	86.74	73.62	76.33	79.18	74.52	78.83
65 « 70 ans . . .	96.94	96.68	99.69	100.53	101.40	93.28	94.95	95.60	101.10	101.21
70 « 75 ans . . .	100.73	98.94	107.37	109.46	108.35	110.42	107.33	115.32	117.67	116.19
75 « 80 ans . . .	90.44	84.96	92.72	95.02	98.47	109.72	102.52	115.34	113.43	116.02
80 « 85 ans . . .	61.34	56.02	64.67	66.88	67.24	83.46	80.60	83.21	89.73	91.93
85 « 90 ans . . .	31.23	26.85	29.50	29.38	29.29	48.57	42.13	49.55	47.15	46.45
90 « 95 ans . . .	7.16	6.76	7.27	8.73	8.59	14.12	13.62	14.90	14.77	16.28
95 « 100 ans . . .	0.90	0.64	1.08	0.85	0.89	2.05	1.50	1.93	2.33	2.43
100 ans et plus	0.02	0.04	0.07	0.06	0.04	0.12	0.12	0.11	0.27	0.15
Ensemble du groupe	470.23	457.64	487.93	495.05	501.01	535.36	519.10	555.14	560.97	569.49

La répartition des décès par mois montre que les quatre premiers de l'année et surtout le mois de mars, sont en général les plus meurtriers. Les mois d'été fournissent au contraire un contingent de décès moins nombreux, pour autant que les fortes chaleurs n'amènent pas une recrudescence de la mortalité.

c) CAUSES DES DÉCÈS.

Le service de vérification médicale des décès n'étant pas organisé légalement et n'existant en fait que dans un certain nombre de villes et de communes importantes, il s'en faut de beaucoup que les renseignements recueillis en ce qui concerne les causes des décès aient la valeur désirable. Néanmoins, les données relevées par les administrations communales peuvent fournir des indications précieuses relativement aux causes régulièrement les plus meurtrières et permettre de se rendre compte de l'importance de la mortalité due à des maladies épidémiques.

CAUSES DES DÉCÈS.	1930	1931	1932	1933	PROPORTIONS POUR 100 DÉCÈS.			
					1930	1931	1932	1933
Rougeole, scarlatine, coqueluche, diphtérie	2,086	1,609	1,738	1,666	1.94	1.49	1.61	1.54
Grippe	1,237	2,535	3,110	3,199	1.15	2.35	2.87	2.95
Tuberculose	7,391	7,675	6,774	6,559	6.88	7.11	6.26	6.05
Cancer et autres tumeurs malignes	7,943	8,150	8,267	8,723	7.39	7.55	7.64	8.05
Maladies du système nerveux et des organes des sens	9,979	12,119	12,540	12,530	9.29	11.22	11.59	11.56
Maladies organiques du cœur	14,301	16,159	16,438	16,838	13.31	14.96	15.19	15.54
Maladies de l'appareil respiratoire (bronchite, pneumonie, etc.)	15,389	14,304	14,477	14,996	14.32	13.24	13.37	13.84
Diarrhée et entérite (moins de 2 ans)	2,606	1,690	1,679	1,964	2.43	1.56	1.55	1.81
Autres maladies de l'appareil digestif	5,956	5,763	5,924	5,692	5.54	5.34	5.47	5.25
Morts violentes	4,733	4,483	4,118	4,161	4.40	4.15	3.80	3.84

Par ordre d'importance, les principales causes de décès sont, en général, les maladies organiques du cœur, les maladies de l'appareil respiratoire (pneumonie, bronchite, broncho-pneumonie, etc...), le groupe des affections du système nerveux (et spécialement dans ce groupe l'hémorragie cérébrale) le cancer et la tuberculose.

Sur 10,000 habitants, on a compté en 1933, 23.31 décès attribuables aux affections de l'appareil circulatoire (dont 20.42 pour les maladies du cœur), 18.18 décès dus aux maladies de l'appareil respiratoire (dont 9.82 pour la pneumonie, la broncho-pneumonie et la bronchite capillaire) 15.19 décès occasionnés par les affections du système nerveux (dont 9.70 par l'hémorragie cérébrale) ainsi que 10.58 et 7.96 décès occasionnés respectivement par le cancer et la tuberculose. Il a été relevé 10,782 décès attribués à la sénilité (13.07 pour 10.000 habitants).

Les variations au cours des années des causes de décès dépendent de facteurs multiples; toutefois, la présence au sein de la population d'un nombre toujours plus grand d'éléments adultes ou d'âge avancé doit avoir une répercussion constante sur l'importance croissante de certaines affections telles les maladies du cœur, le cancer et l'hémorragie cérébrale.

d) MORTS VIOLENTES.

La répartition des décès dus aux morts violentes est donnée ci-après.

Leur nombre est en général, quatre fois plus élevé parmi les hommes que parmi les femmes; ce rapport toutefois semble avoir tendance à s'atténuer.

SPÉCIFICATIONS.	Moyennes annuelles		1929	1930	1931	1932	1933	
	1921-25	1926-30						
HOMICIDES .	Hommes .	125	93	77	89	125	109	95
	Femmes .	46	56	59	59	71	62	63
	Total	171	149	136	148	196	171	158
SUICIDES .	Hommes .	760	915	949	1,050	1,142	1,138	1,152
	Femmes .	253	289	300	306	304	312	351
	Total .	1,013	1,204	1,249	1,356	1,446	1,450	1,503
ACCIDENTS .	Hommes .	1,905	2,097	2,402	2,546	2,193	1,918	1,893
	Femmes .	371	424	514	484	486	425	430
	Total .	2,276	2,521	2,916	3,030	2,679	2,343	2,343
CAS DOUTEUX	Hommes .	137	123	120	158	127	121	119
	Femmes .	26	27	18	41	35	33	38
	Total .	163	150	138	199	162	154	157
Total . . .	Hommes .	2,927	3,228	3,548	3,843	3,587	3,286	3,259
	Femmes .	696	796	891	890	896	832	902
	Total .	3,623	4,024	4,439	4,733	4,483	4,118	4,161

Le plus grand nombre des morts violentes est dû aux suicides et aux accidents dont la répartition par provinces est la suivante :

PROVINCES.	CHIFFRES ABSOLUS.				PROPORTIONS POUR 100,000 HABITANTS.			
	SUICIDES.		ACCIDENTS.		SUICIDES.		ACCIDENTS.	
	1932	1933	1932	1933	1932	1933	1932	1933
Anvers	177	161	328	343	14.7	13.3	27.3	28.3
Brabant	387	423	444	422	22.5	24.5	25.9	24.5
Flandre Occidentale	128	114	226	265	13.9	12.2	24.5	28.4
Flandre Orientale	160	178	253	285	13.7	15.2	21.7	24.3
Hainaut	294	316	410	342	23.1	25.0	32.2	27.0
Liège	216	208	334	312	22.1	21.3	34.1	31.9
Limboung	23	22	142	153	6.1	5.7	37.5	39.7
Luxembourg	17	21	67	58	7.7	9.5	30.3	26.2
Namur	48	60	139	163	13.4	16.8	38.9	45.7
LE ROYAUME	1,450	1,503	2,343	2,343	17.7	18.2	28.5	28.4

Par million d'habitants, on a relevé de 1926 à 1929 respectivement 152, 155, 158 et 155 suicides ; les chiffres des années suivantes (1930 : 168 ; 1931 et 1932 : 177 ; 1933 : 182) marquent donc une augmentation sensible sur les précédents. Comme on le voit, la répartition des suicides par province est très inégale, le Brabant, le Hainaut et Liège ayant les taux les plus élevés.

Le nombre de décès dus aux accidents est par contre pour 1932 et 1933 en diminution sensible sur les chiffres de 1929 et 1930, les rapports ayant été pour ces deux dernières années de 36.2 et 37.4 par 100,000 habitants.

GROUPES DE COMMUNES.	CHIFFRES ABSOLUS.						PROPORT. PAR 100,000 HABIT.					
	Homicides.		Suicides.		Accidents.		Homicides.		Suicides.		Accidents.	
	1932	1933	1932	1933	1932	1933	1932	1933	1932	1933	1932	1933
25,000 hab. et plus	54	65	601	578	819	817	2.28	2.75	25.38	24.42	34.58	34.52
5,000 à moins de 25,000 habitants	56	39	418	446	708	685	2.15	1.48	16.01	16.95	27.12	26.03
2,000 à moins de 5,000 habitants	32	27	215	256	404	397	1.94	1.63	13.06	15.44	24.54	23.94
De moins de 2,000 hab.	29	27	216	223	412	444	1.83	1.70	13.61	14.03	25.95	27.92
LE ROYAUME	171	158	1,450	1,503	2,343	2,343	2.08	1.92	17.66	18.22	28.53	28.40

Les suicides et les accidents sont nettement plus fréquents dans les communes de 25,000 habitants que dans les groupements de communes de population plus faible.

e) MORTALITÉ INFANTILE.

Les enfants en bas âge fournissent un contingent élevé de décédés. L'intensité de la mortalité infantile est cependant en décroissance comme du reste la mortalité générale. Cette diminution peut être attribuée à différentes causes, dont les principales sont la diminution de la natalité, l'amélioration des conditions de travail, le développement de l'hygiène et la diffusion des notions de puériculture.

Le relevé ci-après donne les nombres absolus des décès d'enfants de moins d'un an, l'importance relative de la mortalité infantile dans l'ensemble des décès et le coefficient de mortalité infantile pour 100 naissances.

PÉRIODES.	CHIFFRES ABSOLUS.	IMPORTANCE relative dans l'ensemble des DÉCÈS.	DÉCÈS de moins d'un an pour 100 naiss.	ANNÉES	CHIFFRES ABSOLUS.	IMPORTANCE relative dans l'ensemble des DÉCÈS.	DÉCÈS de moins d'un an pour 100 naiss.
1881 à 1890	28,023	23.41	15.94	1928	12,841	12.12	8.74
1891 à 1900	30,007	24.35	16.19	1929	15,167	12.56	10.37
1901 à 1910	27,090	22.98	14.44	1930	14,057	13.08	9.28
1911 à 1913	23,791	20.62	13.88	1931	12,247	11.34	8.25
1921 à 1925	15,565	15.21	9.98	1932	12,653	11.60	8.74
1926 à 1930	14,008	12.84	9.47	1933	11,597	10.70	8.54

La part proportionnelle des décès de moins d'un an qui était de 23.41 en 1881-1890, s'est abaissée à 15.21 pour la période 1921-1925 et à 12.84 pour 1926-1930; dans l'ensemble le coefficient de mortalité infantile se présente également en diminution, le taux de 1931 (8.25) étant le plus favorable relevé jusqu'ici.

Le coefficient de mortalité infantile diffère suivant les provinces. Les deux Flandres et le Limbourg s'inscrivent généralement en tête des circonscriptions ayant une mortalité infantile dépassant la moyenne du Royaume. Néanmoins, le phénomène de décroissance de mortalité infantile s'observe dans toutes les provinces, avec cependant plus d'accentuation dans les provinces flamandes, vraisemblablement parce que la natalité a proportionnellement diminué davantage dans la partie flamande du pays et que le taux de la mortalité infantile y était resté plus élevé.

La moyenne 1926-1930 se présente plus homogène que la moyenne quinquennale précédente, l'écart entre les termes extrêmes (Flandre occidentale, 11.16; Luxembourg, 7.64) se réduisant à 3.52 (1921-1925: 4.92).

Sur les 12,653 enfants de moins d'un an morts en 1932, on a compté 7,222 garçons (9.78 p. c. des naissances masculines) et 5,431 filles (7.65 p. c.); en 1933, ces rapports ont été de 9.54 pour les garçons, (6,650 décès) et de 7.49 pour les filles (4,947 décès).

PROVINCES.	CHIFFRES ABSOLUS.				PROPORTIONS POUR 100 NAISSANCES.				
	Moyennes annuelles		1932	1933	Moyennes annuelles		1931	1932	1933
	1921-1925	1926-1930			1921-1925	1926-1930			
Anvers	2,528	2,370	2,075	1,869	10.39	9.76	8.92	8.70	8.32
Brabant	2,693	2,397	2,128	1,963	9.41	9.17	7.80	8.41	8.20
Flandre occidentale . .	2,634	2,210	1,904	1,808	12.59	11.16	9.85	9.38	9.34
Flandre orientale . . .	2,729	2,271	2,160	2,160	11.31	10.03	8.58	9.29	9.63
Hainaut	1,802	1,663	1,474	1,232	8.09	8.52	6.49	8.20	7.89
Liège	1,286	1,241	1,088	953	8.60	8.43	7.19	7.92	7.54
Limbourg	1,002	1,031	1,096	945	10.49	9.84	9.50	10.01	9.08
Luxembourg	347	327	300	275	7.67	7.64	7.92	7.87	7.17
Namur	544	498	428	392	8.13	8.15	6.57	7.55	7.47
LE ROYAUME	15,565	14,008	12,653	11,597	9.98	9.47	8.25	8.74	8.54

Comparé à la moyenne 1921-1925, le coefficient de la mortalité infantile accuse pour la période 1926-1930, les diminutions suivantes: Flandre occidentale: 1.43; Flandre orientale: 1.28; Limbourg: 0.65; Anvers: 0.63; Brabant: 0.24; Liège: 0.17; Luxembourg: 0.03. Il y a par contre augmentation dans le Hainaut (0.43) et dans la province de Namur (0.02).

On remarquera que le taux de la mortalité infantile est calculé seulement sur le chiffre des naissances vivantes, enfants présentés sans vie non compris ; si on y joint ceux-ci, les coefficients des moyennes 1921-1925 et 1926-1930 s'établissent à 10.61 au lieu de 9.98 et à 10.12 au lieu de 9.47 ; ceux de 1932 et 1933 s'élevent respectivement à 9.36 et à 9.20 pour 100 naissances.

Répartis d'après la cause on a compté en 1933 pour 1,000 décès d'enfants de moins d'un an, 227 décès attribués à la débilité congénitale, 161 à la pneumonie (bronchite capillaire et broncho-pneumonie y compris), 140 à l'entérite, 146 aux affections du système nerveux (principalement convulsions), 54 à la grippe, 29 à la coqueluche, 42 à la bronchite aiguë, 18 à la tuberculose, 22 à la rougeole et 161 à d'autres affections.

Comme on le voit par le tableau ci-dessous, le coefficient de mortalité infantile est sensiblement plus élevé parmi les enfants illégitimes que parmi les légitimes.

SPÉCIFI- CATIONS.	DÉCÈS DE MOINS D'UN AN.					PROPORTIONS POUR 100 NAISSANCES DE CHAQUE GROUPE.				
	Moyennes annuelles		1931	1932	1933	Moyennes annuelles		1931	1932	1933
	1921-25	1926-30				1921-25	1926-30			
Légitimes .	14,186	13,031	11,557	11,998	11,055	9.64	9.21	8.08	8.59	8.41
Illégitimes .	1,379	977	690	655	542	15.59	15.13	12.52	12.76	12.68
TOTAL . .	15,565	14,008	12,247	12,653	11,597	9.98	9.47	8.25	8.74	8.54

Ce sont les communes de plus de 25,000 habitants qui ont les plus faibles pourcentages de mortalité infantile. Au surplus, les écarts entre les coefficients sont peu marqués.

GROUPES DE COMMUNES.	DÉCÈS DE MOINS D'UN AN.			PROPORTION PAR 100 NAISSANCES DE CHAQUE GROUPE.			Import relative des décès légitim. dans l'ensem- ble des décès.
	Légit.	Illégit.	Total.	Légit.	Illégit.	Total.	
1933.							
Comm. de 25,000 habitants et plus .	2,234	274	2,508	7.04	12.62	7.40	89.08
» 5,000 à moins de 25,000 h. .	3,524	125	3,649	8.48	12.23	8.57	96.57
» 2,000 à moins de 5,000 h. .	2,868	68	2,936	9.34	11.72	9.39	97.68
» moins de 2,000 habitants .	2,429	75	2,504	8.82	14.97	8.93	97.00
TOTAL . . .	11,055	542	11,597	8.41	12.68	8.54	95.33

§ 6. — MIGRATIONS DE LA POPULATION.

Réserves faites sur l'exactitude absolue des données fournies en ce qui concerne le nombre des habitants dont l'entrée dans le pays ou la sortie a été enregistrée, une certaine quantité d'habitants négligeant d'avertir les autorités communales de leur arrivée dans le pays ou de leur départ pour l'étranger, les renseignements recueillis fournissent cependant des éléments d'appréciation, que l'on peut considérer comme sérieux, de l'intensité des mouvements d'immigration et d'émigration.

Ainsi qu'on le voit dans le tableau ci-après, le mouvement migratoire est assez limité en Belgique et n'intervient que pour une part minime dans l'augmentation de

la population ; il se traduit pour la généralité des années par un excédent d'immigrations. Parmi les immigrants on a compté en 1932 et 1933 respectivement 10,287 et 8,716 Belges, soit 39.2 et 45.1 % de l'ensemble ; parmi les émigrants ces rapports ont été pour les mêmes années de 39.9 et 41.6 %. Dans l'ensemble des personnes qui sont venues se fixer dans le Royaume en 1932 et 1933, la proportion des Belges est sensiblement plus élevée que précédemment (1929 : 16.1 ; 1930 : 17.3 ; 1931 : 27.6).

PÉRIODES. (Moyennes annuelles.)	IMMIGRAT.	ÉMIGRAT.	ANNÉES.	IMMIGRAT.	ÉMIGRAT.
1881 à 1890	19,207	17,698	1928	41,977	28,303
1891 à 1900.	24,667	21,304	1929	55,595	29,161
1901 à 1910.	36,425	29,462	1930	54,409	29,567
1911 à 1913.	43,183	36,702	1931	32,045	19,251
1921 à 1925.	37,588	31,659	1932	26,212	18,286
1926 à 1930.	47,735	30,624	1933	19,325	16,229

Les chiffres de l'année 1933 accusent par rapport à la moyenne du mouvement migratoire de la période 1926-1930 une diminution de 59.5 % pour les immigrations et de 47.0 % pour les émigrations ; on trouve ici l'influence de la situation économique actuelle.

PROVINCES	MOYENNE 1926-1930				1932		1933	
	IMMI- GRA- TIONS	ÉMI- GRA- TIONS	EXCÉDENT		IMMI- GRA- TIONS	ÉMI- GRA- TIONS	IMMI- GRA- TIONS	ÉMI- GRA- TIONS
			des immigra- tions	des émigra- tions				
Anvers	6,800	3,413	3,387	—	3,365	2,021	2,549	1,804
Brabant	11,350	6,559	4,791	—	7,862	4,582	5,117	4,578
Flandre occidentale.	3,302	4,010	—	708	3,582	1,776	2,926	1,618
Flandre orientale	1,791	1,837	—	46	1,352	930	1,089	968
Hainaut	10,369	7,479	2,890	—	4,634	4,750	3,617	3,437
Liège	7,358	4,012	3,346	—	3,303	2,335	2,296	2,314
Limbourg	4,672	1,385	3,287	—	719	703	512	446
Luxembourg	1,021	1,125	—	104	836	674	699	572
Namur	1,072	804	268	—	559	515	520	492
LE ROYAUME	47,735	30,624	17,969	858	26,212	18,286	19,325	16,229

Du tableau ci-après il résulte que les communes populeuses ont attiré plus d'étrangers que les autres ; mais elles ont aussi fourni le contingent le plus élevé d'émigrants.

GROUPES DE COMMUNES.	IMMIGRATION		ÉMIGRATION		PROPORT. PAR 1,000 HABITANTS.			
	1932	1933	1932	1933	Immigration.		Émigration.	
					1932	1933	1932	1933
25,000 habitants et plus	13,838	9,566	8,798	7,801	5.84	4.04	3.72	3.30
5,000 à moins de 25,000 h.	6,788	4,886	4,951	4,546	2.60	1.86	1.90	1.73
2,000 à moins de 5,000 h.	2,884	2,399	2,359	2,092	1.75	1.45	1.43	1.26
Moins de 2,000 habitants.	2,702	2,474	2,178	1,790	1.70	1.56	1.37	1.13
TOTAL	26,212	19,325	18,286	16,229	3.19	2.34	2.23	1.97

§ 7. — RELEVÉ GÉNÉRAL DU MOUVEMENT DE LA POPULATION
ET DE L'ÉTAT CIVIL.

An- nées.	Habitants au 31 décembre.	Naissances de fait.	Décès de fait.	Excédent des naissances.	Mort-nés et autres enfants présentés sans vie.	Mariages.	Divorcés.	Proportions par 1.000 habitants.		
								Naissances.	Décès.	Mariages.
COMMUNES DE MOINS DE 2,000 HABITANTS.										
1926	1,701,502	35,918	23,550	12,368	1,409	14,878	147	21.11	13.84	8.74
1927	1,705,679	35,138	24,325	10,813	1,349	14,650	146	20.60	14.26	8.59
1928	1,714,744	35,116	23,760	11,356	1,376	14,474	140	20.47	13.86	8.44
1929	1,714,757	34,516	26,101	8,415	1,271	14,756	118	20.13	15.22	8.60
1930	1,723,817	35,591	23,131	12,460	1,328	14,540	116	20.65	13.42	8.43
1931	1,582,747	30,633	21,932	8,701	1,193	12,420	115	19.35	13.86	7.85
1932	1,587,687	29,988	21,813	8,175	1,067	11,678	105	18.89	13.74	7.36
1933	1,590,638	28,029	21,665	6,364	1,040	12,162	126	17.62	13.62	7.65
COMMUNES DE 2,000 A MOINS DE 5,000 HABITANTS.										
1926	1,625,402	35,605	21,153	14,452	1,524	14,461	192	21.90	13.01	8.90
1927	1,641,718	34,331	21,676	12,655	1,362	14,495	180	20.91	13.20	8.83
1928	1,650,188	34,819	21,524	13,295	1,384	14,533	178	21.10	13.04	8.81
1929	1,665,046	34,370	24,108	10,262	1,349	14,706	180	20.64	14.48	8.83
1930	1,681,332	35,757	21,584	14,173	1,391	14,797	199	21.27	12.84	8.80
1931	1,633,399	34,404	21,375	13,029	1,266	13,185	188	21.06	13.09	8.07
1932	1,646,236	33,529	20,962	12,567	1,216	12,418	211	20.37	12.73	7.54
1933	1,658,495	31,771	21,117	10,154	1,151	13,319	179	18.86	12.73	8.03
COMMUNES DE 5,000 A MOINS DE 25,000 HABITANTS.										
1926	2,492,109	47,341	31,304	16,037	2,001	23,092	675	19.00	12.56	9.26
1927	2,520,733	45,973	32,387	13,586	1,915	23,109	669	18.24	12.85	9.17
1928	2,555,495	46,245	31,767	14,478	2,009	22,902	663	18.10	12.43	8.96
1929	2,589,587	46,296	37,161	9,135	1,992	22,887	632	17.88	14.35	8.84
1930	2,631,540	48,121	33,084	15,037	2,030	23,003	737	18.29	12.57	8.74
1931	2,583,916	47,325	32,450	14,875	1,954	20,863	673	18.31	12.56	8.07
1932	2,610,775	45,993	32,328	13,665	1,835	19,551	701	17.62	12.38	7.49
1933	2,631,766	42,579	32,499	10,080	1,738	20,500	698	16.18	12.35	7.79
COMMUNES DE PLUS DE 25,000 HABITANTS.										
1926	2,055,588	31,079	28,735	2,344	1,502	20,086	1,335	15.12	13.98	9.73
1927	2,063,947	29,833	28,363	1,470	1,501	19,667	1,356	14.46	13.74	9.53
1928	2,082,842	30,801	28,864	1,937	1,506	19,576	1,370	14.79	13.86	9.39
1929	2,090,799	31,024	33,412	-2,388	1,571	19,462	1,204	14.84	15.98	9.31
1930	2,093,135	31,937	29,669	2,268	1,519	19,284	1,439	15.26	14.18	9.21
1931	2,359,123	36,176	32,260	3,916	1,770	19,700	1,555	15.33	13.67	8.35
1932	2,368,751	35,325	33,123	2,202	1,732	18,539	1,505	14.92	13.99	7.83
1933	2,367,051	33,890	33,096	794	1,733	19,117	1,613	14.32	13.98	8.08
LE ROYAUME.										
1926	7,874,601	149,943	104,742	45,201	6,436	72,517	2,349	19.04	13.30	9.21
1927	7,932,077	145,275	106,751	38,524	6,127	71,921	2,351	18.32	13.46	9.07
1928	8,003,269	146,981	105,915	41,066	6,275	71,485	2,351	18.36	13.23	8.93
1929	8,060,189	146,206	120,782	25,424	6,183	71,811	2,134	18.14	14.99	8.91
1930	8,129,824	151,406	107,468	43,938	6,268	71,624	2,491	18.62	13.22	8.81
1931	8,159,185	148,538	108,017	40,521	6,183	66,168	2,531	18.21	13.24	8.11
1932	8,213,449	144,835	108,226	36,609	5,850	62,186	2,522	17.64	13.18	7.57
1933	8,247,950	135,769	108,377	27,392	5,662	65,098	2,616	16.46	13.14	7.89

N. B. La classification des communes est établie de 1926 à 1930 inclus d'après les données du recensement de 1920 et, à partir de 1931, d'après celles du recensement de 1930.

ÉTAT POLITIQUE (1).

§ 1^{er}. — CONDITIONS DE L'ÉLECTORAT.

La législation électorale a subi de profondes modifications depuis la fin de la guerre. Successivement sont intervenues plusieurs lois ayant notamment pour objet l'instauration du suffrage universel pur et simple, l'extension complète ou partielle aux femmes du droit de vote réservé antérieurement aux hommes, la réglementation et l'uniformisation presque complète des conditions de l'électorat pour les Chambres législatives et pour les Conseils communaux, tout au moins en ce qui concerne les électeurs du sexe masculin.

Sans abroger la législation antérieure, une loi du 9 mai 1919 avait formé un corps électoral spécial en vue de l'élection des Chambres constituantes. Elle avait rendu identiques pour la Chambre et le Sénat les conditions de l'électorat, et accordé le droit de vote à certaines femmes. Elle disposait que « pour être électeur lors du prochain renouvellement des *Chambres législatives*, il faut être citoyen belge de naissance ou avoir obtenu la grande naturalisation, être âgé de vingt et un ans accomplis, et être domicilié dans la même commune depuis six mois au moins ». Sous le régime de la Constitution révisée en 1892, pour être électeur général, il fallait être Belge de naissance ou avoir obtenu la grande naturalisation, être âgé de vingt-cinq ans accomplis pour la Chambre des représentants, de trente ans accomplis pour le Sénat, être domicilié dans la même commune depuis un an au moins. Des votes supplémentaires étaient attribués à raison de la capacité, de la propriété, de la qualité de chef de famille. Nul ne pouvait cumuler plus de trois votes. Le droit électoral n'était reconnu qu'aux hommes.

La loi du 15 avril 1920, relative aux élections communales, a stipulé que pour être électeur pour la commune, il faut être Belge de naissance ou avoir obtenu la naturalisation, avoir atteint vingt et un ans et être domicilié dans la commune depuis six mois au moins. Elle attribue le droit de vote aux femmes comme aux hommes. Sous le régime antérieur, pour être électeur pour la commune, il fallait posséder la qualité de Belge ou avoir obtenu la naturalisation, réunir les autres conditions déterminées par le Code électoral pour l'électorat sénatorial et être domicilié dans la même commune depuis trois années au moins. Des votes supplémentaires étaient attribués à raison de la capacité, de la propriété, de la qualité de chef de famille. Nul ne pouvait cumuler plus de quatre votes. Le droit électoral n'était pas reconnu aux femmes.

La loi du 18 octobre 1921 a disposé que « sont électeurs pour la province, pour les élections qui auraient lieu en vue du prochain renouvellement des Conseils provinciaux, les personnes qui, réunissant les conditions requises pour être électeur à la Chambre des Représentants, sont inscrites sur les listes révisées en 1921 en exécution de la loi du 26 mars 1921 ». Sous l'empire de la législation antérieure, étaient électeurs pour la province, les citoyens qui réunissaient les conditions requises par le Code électoral pour l'électorat sénatorial.

Les lois des 7 août 1925 et 29 avril 1929 ont disposé que les personnes inscrites sur les listes électorales en vigueur comme électeurs aux Chambres législatives prendraient part respectivement aux élections provinciales de 1925 et de 1929.

(1) L'organisation politique du pays n'est envisagée ici que pour autant qu'elle se traduit dans des statistiques, le présent exposé n'étant qu'un résumé des tableaux de l'*Annuaire statistique*.

Les électeurs généraux ont également voté aux élections provinciales de 1932 et cela, en exécution de la loi du 24 juillet 1932, stipulant qu'en cas de dissolution des conseils provinciaux, avant le mois de mai 1933, les personnes inscrites comme électeurs pour les chambres législatives prendraient part au scrutin provincial.

Les dispositions de la loi du 9 mai 1919 relatives aux conditions générales de l'électorat pour les Chambres législatives ont été consacrées par la Constitution lors de la révision constitutionnelle de 1921.

Il est à noter que le vote est obligatoire aussi bien pour la province et la commune que pour chacune des Chambres législatives ; il a lieu à la commune.

Le nombre des électeurs pour les Chambres législatives et les Conseils communaux a été le suivant :

LISTES électorales de	ELECTEURS GÉNÉRAUX.				ELECTEURS COMMUNAUX.			
	Hommes.	Femmes.	Total.	Pour cent dans l'ensemble de la population	Hommes	Femmes.	Total.	Pour cent dans l'ensemble de la population
1925	2,381,587	10,442	2,392,029	30.89	2,341,136	2,453,143	4,794,279	61.91
1926	2,411,428	10,159	2,421,587	31.00	2,361,362	2,488,841	4,850,203	62.09
1927	2,430,553	10,662	2,441,215	31.00	2,380,463	2,512,084	4,892,547	62.13
1928	2,462,341	9,398	2,471,739	31.16	2,413,661	2,545,295	4,958,956	62.52
1929	2,488,106	9,340	2,497,446	30.98	2,443,300	2,576,625	5,019,925	62.28
1932	2,547,154	8,589	2,555,743	31.32	2,512,796	2,655,603	5,168,399	63.36
1933	2,582,234	8,754	2,590,988	31.50	2,543,981	2,655,603 (a)	5,199,584	63.30

La proportion du nombre d'électeurs dans l'ensemble de la population varie assez sensiblement pour les différentes provinces ; c'est ainsi que pour les listes électorales entrées en vigueur en 1933 ce rapport a été respectivement pour les Chambres législatives et pour les conseils communaux de 29.8 et de 59.2 pour la province d'Anvers, de 31.2 et de 64.6 pour le Brabant, de 30.6 et de 61.3 pour la Flandre occidentale, de 32.0 et de 64.3 pour la Flandre orientale, de 33.6 et de 66.5 pour le Hainaut, de 33.0 et de 66.4 pour la province de Liège, de 26.9 et de 51.5 pour le Limbourg, de 32.1 et de 62.8 pour le Luxembourg, de 33.0 et de 66.2 pour la province de Namur. Les provinces wallonnes, qui comptent une proportion plus élevée d'adultes que les autres provinces, ont ainsi en général, un nombre relatif plus important d'électeurs.

Un examen des tableaux insérés dans l'Annuaire permet de constater que le corps électoral pour le Conseil communal se compose dans toutes les provinces, de plus d'électrices que d'électeurs. Le nombre des électrices est notablement plus élevé que celui des électeurs dans les arrondissements comprenant de grandes agglomérations urbaines.

Lors des élections pour le renouvellement intégral de la Chambre des Représentants,

(a) Les listes des électeurs communaux du sexe féminin révisées en 1931 sont valables jusqu'en 1938.

2,346,729 électeurs sur 2,497,446 ont voté en 1929 et 2,409,553 sur 2,555,743 en 1932 ; le nombre des absents a donc été de 150,717 en 1929 (6.04 %) et de 146,190 en 1932 (5.72 %) ; il avait été de 167,900 (7.16) en 1925 et de 197,504 (8.87 %) en 1921. Dans l'ensemble des votes émis, le nombre de bulletins non valables a été de 74,361 (3.09 %) en 1932 et de 116,660 (4.97 %) en 1929.

Aux élections pour le renouvellement intégral des conseils provinciaux auxquelles il a été procédé en 1932, sur 2,555,734 électeurs inscrits, 154,537, soit 6.05 % n'ont pas pris part scrutin ; sur l'ensemble des votes émis 101,246 n'ont pas été valables. Le nombre des candidats a atteint 3,121.

Sur les 4,988,784 électeurs inscrits sur les listes électorales en vigueur dans les communes pour lesquelles un scrutin a eu lieu lors du renouvellement des conseils communaux en 1932, 4,681,969 ont voté ; le nombre des abstentions s'est élevé à 306,815, soit 6.15 % ; cette proportion avait été de 7.35 en 1929 et de 10.11 % en 1921. Le nombre d'électeurs figurant sur les listes électorales des communes où l'élection s'est terminée sans scrutin a été, en 1926, de 216,338 et de 136,742 en 1932. Le nombre de candidats pour les 23,684 mandats de conseillers communaux à conférer en 1932 a été de 55,424.

§ 2. — MEMBRES DE LA CHAMBRE DES REPRÉSENTANTS ET DU SÉNAT.

La constitution révisée en 1921 applique au Sénat les conditions générales d'éligibilité requises pour la Chambre des représentants. Toutefois, pour être élu sénateur directement par le corps électoral, il faut, en outre, appartenir à l'une des catégories d'éligibles déterminées par la Constitution.

Elle donne au mandat des sénateurs la même durée qu'à celui des représentants et porte que la Chambre et le Sénat sont renouvelés intégralement tous les quatre ans.

La loi électorale fixe le nombre des députés d'après la population. Ce nombre ne peut excéder la proportion d'un député sur 40,000 habitants.

Le Sénat se compose :

- 1^o De membres élus à raison de la population de chaque province ;
- 2^o De membres élus par les conseils provinciaux ;
- 3^o De membres élus par le Sénat.

Les fils du Roi ou, à leur défaut, les princes belges de la branche de la famille royale appelée à régner, sont de droit sénateurs, à l'âge de dix-huit ans.

Le nombre de sénateurs élus directement par le corps électoral est égal à la moitié du nombre des membres de la Chambre des Représentants.

Les conseils provinciaux élisent des sénateurs dans la proportion d'un sénateur pour 200,000 habitants. Tout excédent de 125,000 habitants au moins donne droit à un sénateur de plus. Toutefois, chaque Conseil provincial nomme au moins trois sénateurs.

Le nombre des sénateurs cooptés est égal à la moitié du nombre des sénateurs provinciaux. Si ce nombre est impair, il est majoré d'une unité.

§ 3. — CONSEILLERS PROVINCIAUX.

La loi organique du 19 octobre 1921 modifie profondément le régime antérieur.

Elle change tout d'abord le mode de déterminer le nombre des conseillers pour la province entière et celui de les répartir entre les circonscriptions. Antérieurement, la loi fixait un diviseur pour chaque province. Un canton obtenait autant de sièges que ce diviseur était contenu de fois dans le chiffre de sa population. Les excédents supérieurs à la moitié du diviseur donnaient droit à un siège. Lors des remaniements à la suite de chaque recensement décennal, les situations acquises étaient respectées.

D'après la loi de 1921, le nombre des conseillers de chaque province est fixé d'après la population de celle-ci. Les provinces sont rangées en cinq catégories auxquelles correspond un nombre fixe de conseillers.

La loi du 8 août 1925 a modifié comme suit le nombre des conseillers par province, en majorant de 6 unités le nombre des conseillers de la province de Liège organiquement prévu, à raison de l'incorporation à cette province des cantons d'Eupen, Malmédy et Saint-Vith.

Anvers	90 conseillers.
Brabant	90 »
Flandre occidentale	80 »
Flandre orientale	90 »
Hainaut	90 »
Liège	86 »
Limbourg	60 »
Luxembourg	50 »
Namur	60 »
Le Royaume	696 »

§ 4. — CONSEILLERS COMMUNAUX.

La loi du 15 avril 1920 changeant celle du 11 avril 1895 a décidé que le renouvellement intégral du mandat des conseillers communaux aurait lieu tous les six ans : elle a supprimé les conseillers communaux supplémentaires.

Antérieurement, les communes étaient classées d'après leur population en treize catégories dont la dernière comprenait les communes de 70,000 habitants et plus et auxquelles il était attribué 31 conseillers. La loi du 20 février 1921 répartit en 8 catégories les communes de 70,000 habitants au moins, créant ainsi 7 catégories nouvelles auxquelles elle attribue de 33 à 45 conseillers. Elle n'a apporté aucune modification dans la composition des conseils communaux de moins de 80,000 habitants.

Auparavant le conseil communal se renouvelait par moitié tous les 4 ans, la composition du conseil ne dépassant pas 31 membres, non compris les conseillers communaux supplémentaires.

Voici la composition, en 1932, des diverses assemblées délibérantes dont il vient d'être question.

	Nombre de membres	
Chambre des Représentants	187	
Sénat	Membres élus par le corps électoral	93
	Sénateurs provinciaux	44
	Sénateurs cooptés	22
Conseillers provinciaux	696	
Conseillers communaux	23,684	

En 1933, 4 femmes étaient membres effectifs des conseils provinciaux et 171 membres effectifs des conseils communaux; on comptait de plus 14 femmes bourgmestre, 14 échevin, 16 secrétaire communal et 50 receveur communal. Le Sénat et la Chambre des Représentants avaient chacun un représentant du sexe féminin.

CHAPITRE IV.

ENSEIGNEMENT.

A. — ENSEIGNEMENT DU DEGRÉ INFÉRIEUR.

§ 1^{er}. — ENSEIGNEMENT PRIMAIRE PROPREMENT DIT.

a) *Ecoles primaires.* — La loi du 19 mai 1914 a rendu l'instruction obligatoire en prescrivant aux chefs de famille de donner à leurs enfants une instruction primaire convenable.

L'obligation scolaire commence après les vacances d'été de l'année pendant laquelle l'enfant accomplit sa sixième année et s'étend normalement sur une période de huit années.

Un régime spécial est prévu pour les enfants anormaux éducatibles et les enfants dont les parents n'ont pas de résidence fixe (bateliers, forains etc.).

En ce qui concerne la manière de s'acquitter de l'obligation qu'elle impose, une grande latitude est laissée aux parents, pourvu que l'instruction soit donnée conformément aux dispositions de la loi. Ils peuvent faire instruire leurs enfants dans une école publique ou privée du degré primaire ou moyen, ou les faire instruire à domicile.

L'efficacité pratique de la loi est assurée par certaines mesures d'application, de contrôle et de répression.

Il doit, en principe, y avoir au moins une école communale dans chaque commune (écoles communales) ; les communes toutefois, en adoptant une ou plusieurs écoles privées peuvent être relevées de cette obligation (écoles adoptées). Pour pouvoir être adoptées, les écoles privées doivent réunir les conditions fixées par le législateur, conditions relatives aux locaux scolaires, au personnel enseignant, au programme des études et au régime d'inspection. Par le fait de l'adoption, le paiement du traitement du personnel enseignant et la fourniture des objets classiques aux élèves qui ont droit à la gratuité de ces objets tombent à charge de la commune. Outre les écoles communales et les écoles adoptées, il y a des écoles adoptables (privées subsidiées) qui, restant indépendantes de l'autorité communale, reçoivent des subsides de l'État, en se soumettant à son contrôle.

En dehors de ces trois catégories d'écoles, il existe des établissements purement privés, qui ne sont pas soumis à l'inspection de l'État et pour lesquels aucune statistique n'est publiée.

A titre d'indication, on peut signaler à ce sujet que le nombre d'enfants soumis à l'obligation scolaire en 1932-1933 était de 1,087,662 et que, en cette année, la population des écoles primaires inspectées (écoles communales, adoptées et adoptables) était de 973,989 élèves.

Le tableau ci-après donne la situation d'ensemble des écoles primaires pour les dernières années. Il est à remarquer que les chiffres ne comprennent

pas les écoles annexées aux colonies scolaires (une quarantaine) dont la population reste inscrite aux écoles mères.

SPÉCIFICATIONS.		1928	1929	1930	1931	1932	1933
NOMBRE DES ÉCOLES PRIMAIRES	communales . . .	5,090	5,103	5,123	5,146	5,168	5,173
	adoptées	2,015	2,041	2,040	2,076	2,103	2,103
	adoptables	1,289	1,308	1,341	1,327	1,311	1,311
	Total	8,394	8,452	8,504	8,549	8,582	8,587
PERSONNEL ENSEIGNANT DES ÉCOLES PRIMAIRES	communales . . .	17,129	17,404	17,796	18,107	18,403	18,204
	adoptées	8,611	8,923	9,030	9,377	9,638	9,567
	adoptables	5,385	5,639	5,977	6,070	6,076	6,093
	Total	31,125	31,966	32,803	33,554	34,117	33,864
POPULATION DES ÉCOLES PRIMAIRES	communales . . .	420,109	429,747	446,189	469,361	490,336	500,200
	adoptées	251,914	261,836	269,656	286,178	302,956	306,237
	adoptables	139,054	143,764	155,327	161,582	163,668	167,552
	Total	811,077	835,347	871,172	917,121	956,960	973,989

Les chiffres de la population des écoles primaires ont sensiblement varié depuis 1919-1920 : dépassant pour ces deux années 960,000, la population de ces écoles diminuait progressivement, pour ne plus atteindre, subissant l'influence de la faible natalité des années de guerre qu'environ 800,000 élèves de 1924 à 1927 ; les années ultérieures ont accusé par contre une notable augmentation du nombre d'élèves.

Les écoles primaires communales sont de loin les plus nombreuses ; elles ont représenté en 1933, 60 % de l'ensemble des écoles, contre 25 % pour les écoles adoptées et 15 % pour les écoles adoptables ; la population scolaire étant en cette année de 51 % dans les écoles communales, de 32 % dans les écoles adoptées et de 17 % dans les écoles adoptables.

Si l'on se reporte aux tableaux insérés dans le corps de l'*Annuaire*, on remarque : 1^o que les écoles adoptées sont plus nombreuses et ont une population scolaire plus importante que les écoles primaires communales dans les provinces de la Flandre occidentale, de la Flandre orientale et du Limbourg ; 2^o que la population scolaire des écoles communales se compose en majorité de garçons, tandis que les écoles adoptées et les écoles adoptables comptent plus de filles que de garçons.

Jusqu'en 1914, la loi réservait aussi bien la gratuité de l'écolage que celle des fournitures aux seuls enfants dont les parents ne jouissaient pas d'une certaine aisance.

La loi du 19 mai 1914 a généralisé la gratuité de l'écolage, mais celle des fournitures classiques est comme auparavant réservée aux enfants dont les parents ne se trouvent pas dans une situation aisée.

Les dispositions de la loi ont eu pour effet de diminuer le nombre des élèves payants; ce nombre ne s'élève plus actuellement à 1 p. c. de l'ensemble.

ANNÉES.	NOMBRE DES ÉLÈVES.			
	PAYANTS.	NON-PAYANTS.	TOTAL.	Élèves payants sur 100 élèves.
1913	49,280	890,005	939,285	5.2
1927	5,201	798,419	803,620	0.6
1928	4,796	806,281	811,077	0.6
1929	4,210	831,137	835,347	0.5
1930	3,839	867,333	871,172	0.4
1931	4,029	913,092	917,121	0.4
1932	3,566	953,394	956,960	0.4
1933	2,477	971,512	973,989	0.3

b) *Ecoles gardiennes*. — Ces écoles reçoivent les enfants de 3 à 6 ans et les préparent à l'enseignement primaire. L'établissement d'écoles gardiennes par les communes, ou l'adoption par elles d'écoles gardiennes privées ont un caractère facultatif. Toutefois, à la demande de chefs de famille ayant ensemble trente-cinq enfants âgés de 3 à 6 ans, le Roi peut obliger la commune à organiser un enseignement gardien communal. Si, dans les mêmes conditions, des chefs de famille réclament le maintien de l'école gardienne communale, celle-ci ne peut pas être supprimée. Les résolutions des conseils communaux portant suppression de l'école gardienne ou d'une ou plusieurs places d'institutrice gardienne sont soumises à l'avis de la Députation permanente et à l'approbation du Roi. La loi fixe les conditions auxquelles est subordonnée l'allocation des subsides de l'Etat aux écoles gardiennes communales, adoptées ou adoptables (art. 33 et 33bis, lois des 19 mai 1914, 13 novembre 1919, 6 mars 1925, 30 juillet 1928 et 16 juillet 1932).

Le nombre des écoles gardiennes soumises à l'inspection de l'Etat continue à augmenter. La population scolaire après avoir diminué pendant les années qui ont suivi immédiatement la conclusion de l'armistice, (1920 : 177,751 enfants ; 1921 : 154,032), par suite du fléchissement du nombre des naissances, a considérablement augmenté depuis 1923 sous l'influence du relèvement de la natalité constaté dès 1919 ; d'autre part, des écoles se sont ouvertes là où il n'en existait pas encore.

SPÉCIFICATIONS.		1928	1929	1930	1931	1932	1933
NOMBRE DES ÉCOLES GARDIENNES	communales . .	1,362	1,391	1,424	1,454	1,494	1,507
	adoptées . . .	1,170	1,214	1,272	1,351	1,400	1,426
	adoptables . .	1,285	1,267	1,232	1,167	1,139	1,124
	TOTAL . .	3,817	3,872	3,928	3,972	4,033	4,057
POPULATION DES ÉCOLES GARDIENNES	communales . .	76,859	76,927	76,940	78,098	78,916	80,643
	adoptées . . .	93,004	95,660	99,103	103,865	108,559	112,263
	adoptables . .	77,952	75,812	72,893	67,836	64,773	64,841
	TOTAL . .	247,815	248,399	248,936	249,799	252,248	257,747

Les écoles gardiennes comprennent des écoles pour garçons, des écoles pour filles et des écoles mixtes ; ces dernières sont de loin les plus nombreuses.

ÉCOLES GARDIENNES	1927	1928	1929	1930	1931	1932	1933
Pour garçons	19	19	18	15	18	18	12
Pour filles	11	10	10	12	10	10	8
Mixtes	3,704	3,788	3,844	3,901	3,944	4,005	4,037
TOTAL . . .	3,734	3,817	3,872	3,928	3,972	4,033	4,057

c) *Ecoles d'adultes.* — Les écoles d'adultes sont destinées à tous ceux qui désirent entretenir ou étendre l'instruction qu'ils ont acquise à l'école primaire ou qui n'ont pas suivi du tout ou n'ont pas fréquenté avec fruit les classes de cette école. L'établissement par les communes d'écoles d'adultes ou l'adoption par elles de cours d'adultes privés est entièrement facultatif ; ces écoles, ainsi que les écoles d'adultes privées non adoptées, sont subventionnées par l'État si elles se soumettent aux conditions d'organisation fixées par l'arrêté ministériel du 21 septembre 1898.

La population scolaire des écoles d'adultes s'est progressivement réduite ; de 259,677 en 1913, le nombre des élèves est tombé à 137,281 en 1920, 117,883 en 1921, 99,341 en 1922 et 84,796 en 1923. Cette diminution s'est maintenue pour les années suivantes.

SPÉCIFICATIONS.	1928	1929	1930	1931	1932	1933		
NOMBRE DES ÉCOLES D'ADULTES	} communales . .	1,375	1,250	1,161	1,100	1,053	957	
		} adoptées . . .	58	52	55	45	45	34
			} adoptables . .	347	289	233	212	186
TOTAL . . .	1,780	1,591		1,449	1,357	1,284	1,135	
POPULATION DES ÉCOLES D'ADULTES	} communales . .	35,062	31,040	28,914	26,771	24,456	22,417	
		} adoptées . . .	3,509	3,145	3,171	2,872	2,810	2,528
			} adoptables . .	13,146	11,173	8,884	8,155	6,756
TOTAL . . .	51,717	45,358		40,969	37,798	34,022	30,030	

Le nombre des écoles pour garçons est beaucoup plus élevé dans la catégorie des écoles communales. Le contraire s'observe dans le nombre des écoles adoptables. Les écoles d'adultes mixtes constituent l'exception.

On compte d'autre part dans les écoles d'adultes sensiblement plus de garçons que de filles, ces dernières de 1927 à 1933 n'ont en effet représenté respectivement que 38, 38, 37, 35, 35, 34 et 33 % de l'ensemble ; le nombre de filles dans les écoles d'adultes décroît donc plus rapidement que celui des garçons.

d) *Dépenses faites pour l'enseignement primaire.* — Les dépenses faites pour le service de l'enseignement primaire pour les dernières années sont mentionnées dans le tableau ci-après ; en 1932, l'intervention (obligatoire et facultative) des communes s'est élevée à 234 millions (25.1 %) ; celle des provinces (obligatoire et facultative) à 18 millions (1.9 %) ; celle de l'Etat à 681 millions (73.0 %).

Il y a lieu de remarquer que les frais d'organisation et de fonctionnement des écoles libres à charge des directions scolaires ne sont pas connues.

SPÉCIFICATIONS.	1930		1931		1932	
	Chiffres absolus.	%	Chiffres absolus.	%	Chiffres absolus.	%
	Fr.		Fr.		Fr.	
Direction. Inspection . . .	11,477,155	1.1	10,096,644	1.0	10,509,133	1.1
Constructions scolaires . .	161,525,527	15.4	151,970,501	14.7	126,673,192	13.6
Ecoles communales	533,196,818	50.8	524,475,341	50.7	476,501,287	51.1
Ecoles adoptées	192,881,252	18.4	197,993,405	19.1	179,163,006	19.2
Ecoles adoptables	129,229,234	12.3	130,715,732	12.6	116,993,969	12.5
Encouragements	20,580,264	2.0	19,664,218	1.9	23,203,485	2.5
TOTAL	1,048,890,250	100.0	1,034,915,841	100.0	933,044,072	100.0
Direction. Inspection . . .	11,477,155	1.1	10,096,644	1.0	10,509,133	1.1
Constructions scolaires . .	161,525,527	15.4	151,970,501	14.7	126,673,192	13.6
Ecoles primaires proprem. dit.	744,100,625	70.9	739,157,073	71.4	671,852,187	72.0
Ecoles d'adultes	5,199,095	0.5	4,681,574	0.4	4,494,592	0.5
Ecoles gardiennes	106,007,584	10.1	109,345,831	10.6	96,311,483	10.3
Encouragements	20,580,264	2.0	19,664,218	1.9	23,203,485	2.5
TOTAL	1,048,890,250	100.0	1,034,915,841	100.0	933,044,072	100.0

e) *Epargne scolaire.* — Tous les trois ans, le Ministère de l'Instruction Publique établit des tableaux statistiques qui donnent la situation de l'épargne scolaire dans les établissements d'enseignement primaire. Des éléments recueillis au cours des dernières années, il résulte que le nombre d'élèves épargnant a été de 387,784 (34.3 %) en 1923, de 518,585 (46.8 %) en 1926, de 656,358 (58.1 %) en 1929 et de 729,916 (58.7) en 1932 ; la moyenne de l'épargne par élève a été de 92.70 fr. en 1923, de 102.40 fr. en 1926, de 100.04 fr. en 1929 et de 89.60 fr. en 1932. Des 729,916 élèves ayant épargné en 1932, 7104,76 possédaient un livret de la caisse d'Epargne. Si le nombre des élèves qui épargnent est en augmentation, la moyenne des sommes épargnées présente, par contre, quelque diminution.

Le tableau suivant résume le situation de l'épargne scolaire pour les dernières années.

CATÉGORIES d'écoles.	1926		1929		1932			
	% des élèves épar- gnant	Moyenne par élève Fr.	% des élèves épar- gnant	Moyen- ne par élève. Fr.	Popula- tion scolaire.	Élèves épar- gnant.	% des élèves épar- gnant	Moyenne par élève. Fr.
Écoles gardiennes .	25.2	63,30	29.1	90,87	252,248	63,476	25.2	83,00
Écoles prim. pro- prement dites . .	56.0	107,50	69.3	101,48	956,960	663,412	69.3	90,20
Écoles d'adultes . .	13.5	138,60	11.3	111,17	34,022	3,028	8.9	96,30
TOTAL . . .	46.8	102,40	58.1	100,04	1,243,230	729,916	58.7	89,60

Le mouvement des mutualités scolaires a été le suivant :

SPÉCIFICATIONS.	1923	1926	1929	1932		
				Élèves des écoles primaires.	Élèves des écoles d'adultes.	Total.
Nombre d'élèves affiliés à des mutualités :						
établies à l'école . . .	46,104	37,087	27,782	19,140	1,745	20,885
en dehors des écoles .	42,554	41,408	49,110	44,682	5,723	50,405
TOTAL	88,658	78,495	76,892	63,822	7,468	71,290
Sommes versées aux mu- tualités établies à l'école, par les élèves des écoles.	2,071,180	3,549,459	1,064,773	309,172	123,693	432,865

A. Mutualités établies à l'école. — L'importance de ces organismes n'a cessé de décroître depuis 1923 tant au point de vue de leur nombre que de celui de leurs adhérents : il existait en effet en 1923, 1926, 1929 et 1932 respectivement 1.709, 1.290, 944 et 712 de ces mutualités, le nombre de leurs affiliés, élèves des écoles primaires et d'adultes, ayant été de 46,104, 37,087 27,782 et 20,885. Les sommes remises par ceux-ci qui s'élevaient à 2 millions en 1923 n'atteignaient plus que 430,000 francs en 1932.

A ces mutualités sont également affiliées des personnes ne fréquentant plus l'école : leur nombre a été de 84,985 en 1923, 88,177 en 1926, 62,713 en 1929 et 49,953 en 1932, leurs versements ayant été respectivement de 10.7, 10.4, 4.0 et 2.2 millions.

B. Mutualités établies en dehors de l'école : le nombre des élèves des écoles primaires et d'adultes affiliés à celles-ci, donné dans le tableau ci-dessus, marque par contre une tendance à l'augmentation. Ce sont les mutualités à but de secours qui comptent ici le plus grand nombre d'adhérents.

§ 2. — COURS PRIMAIRES DONNÉS DANS LES ÉTABLISSEMENTS
D'ENSEIGNEMENT MOYEN.

La loi organique de l'enseignement moyen autorise l'annexion à l'école moyenne, là où le besoin s'en fait sentir, d'une section préparatoire dans laquelle sont enseignées les matières attribuées aux écoles primaires.

La population de ces sections préparatoires a été la suivante :

	GARÇONS.	FILLES.	TOTAL.
1925	13,535	6,387	19,922
1926	12,227	6,215	18,442
1927	11,486	5,724	17,210
1928	11,406	5,844	17,250
1929	12,721	6,544	19,265
1930	14,384	7,198	21,582
1931	16,011	8,721	24,732
1932	17,345	9,299	26,644
1933	17,963	9,315	27,278

§ 3. — ENSEIGNEMENT NORMAL PRIMAIRE.

L'enseignement normal comprend des établissements chargés de la formation :
a) des instituteurs et institutrices (enseignement normal primaire) ; b) des professeurs agrégés de l'enseignement moyen du degré inférieur et des régentes d'écoles moyennes (enseignement normal moyen).

Fin 1933, le nombre des établissements d'enseignement normal primaire était de 81 (16 écoles de l'Etat et 65 écoles agréées) et comportait 31 écoles pour instituteurs et 50 écoles pour institutrices ; la population de ces établissements au cours des dernières années a été la suivante :

ANNÉES.	ÉLÈVES INSCRITS.			ANNÉES.	ÉLÈVES DIPLOMÉS.		
	ÉTABLISSEMENTS POUR		TOTAL.		ÉTABLISSEMENTS POUR		TOTAL.
	instituteurs	institutric ^e			instituteurs	institutric ^e	
1927-1928	3,273	5,344	8,617	1927	920	1,497	2,417
1928-1929	3,104	4,907	8,011	1928	791	1,169	1,960
1929-1930	2,977	4,526	7,503	1929	752	1,163	1,915
1930-1931	3,122	4,481	7,603	1930	549	869	1,418
1931-1932	3,519	4,495	8,014	1931	450	733	1,183
1932-1933	4,053	4,936	8,989	1932	522	757	1,279
1933-1934	4,623	5,097	9,720	1933	559	822	1,381

Les dépenses faites pour l'enseignement normal (écoles normales primaires et moyennes) se sont élevées à 33 millions en 1929, 35 millions en 1930, 35 millions en 1931, 32 millions en 1932 et 29 millions en 1933, les traitements du personnel intervenant dans ces chiffres respectivement pour 27, 29, 30, 27 et 25 millions.

B. — ENSEIGNEMENT MOYEN.

L'enseignement moyen comprend deux degrés : le degré supérieur donné dans les athénées royaux, les sections d'athénée annexées à certaines écoles moyennes de l'État, les collèges communaux, les collèges patronnés et les collèges provinciaux, les lycées pour jeunes filles ; le degré inférieur enseigné dans les écoles moyennes de l'État, les écoles moyennes communales et les écoles moyennes patronnées.

Le nombre et la population des établissements d'enseignement moyen, *sections préparatoires des écoles moyennes non comprises* (voir ces chiffres au § 2, page précédente) sont indiqués ci-après :

ÉTABLISSEMENTS D'INSTRUCTION.	ÉTABLISSEMENTS.				POPULATION.			
	1930	1931	1932	1933	1930	1931	1932	1933
<i>Degré supérieur.</i>								
Athénées royaux	24	24	24	24	7,526	7,989	8,750	9,786
Sections d'athénée (annexées aux écoles moyennes de l'État) :								
Pour garçons	12	13	14	16	775	903	1,141	1,388
Pour jeunes filles	6	7	9	9	532	648	892	979
Athénées provinciaux et communaux.	5	5	5	5	1,592	1,633	1,900	2,114
Collèges patronnés	11	10	10	12	2,064	1,905	2,282	2,661
Lycées pour jeunes filles	8	8	8	8	2,051	1,978	2,184	2,402
Total	66	67	70	74	14,540	15,056	17,151	19,330
<i>Degré inférieur.</i>								
Écoles moyennes								
De l'État								
pour garçons (a)	90	94	98	100	6,896	7,975	10,117	12,935
pour filles	48	50	50	50	3,121	3,185	4,041	5,248
Communales								
pour garçons	7	7	7	7	1,116	1,227	1,586	1,946
pour filles	7	7	7	7	977	1,249	1,289	1,467
Patronnées								
pour garçons	1	2	2	2	42	140	157	229
pour filles	2	3	3	4	100	163	214	349
Total	155	163	167	170	12,252	13,939	17,404	22,174
TOTAUX	221	230	237	244	26,792	28,995	34,553	41,504

Les chiffres de la population des établissements d'enseignement moyen, sont en notable augmentation en 1932 et 1933 et ceci surtout pour le degré inférieur : ce mouvement est en relation avec le relèvement du nombre des élèves des écoles primaires qui s'est manifesté à partir de 1929-1930.

En 1933, le nombre des garçons et des filles qui ont fréquenté les établissements d'enseignement moyen a été respectivement de 31,017 et 18,435 pour le degré inférieur et de 15,490 et 3,840 pour le degré supérieur.

(a) Y compris les jeunes filles autorisées à suivre les cours (2,056 en 1933).

Y compris les élèves des sections préparatoires visées ci-dessus, le nombre des élèves des établissements publics d'enseignement moyen était de 48,374 au 31 décembre 1930, de 53,727 au 31 décembre 1931, de 61,197 au 31 décembre 1932 et de 68,782 au 31 décembre 1933.

Dans les établissements du degré supérieur 10,841 élèves étaient inscrits en 1933 aux sections des humanités anciennes et 6.744 aux sections des humanités modernes.

Les subsides accordés aux établissements communaux d'enseignement moyen par le Gouvernement, les provinces et les communes se sont élevés aux chiffres indiqués ci-après :

SUBSIDES ACCORDÉS PAR	1927	1928	1929	1930	1931	1932
	Fr.	Fr.	Fr.	Fr.	Fr.	Fr.
L'État	363,560	998,808	969,890	1,063,653	973,585	833,935
Les provinces	889,266	1,724,908	1,492,839	1,992,350	747,639	1,918,070
Les communes	9,381,722	14,433,832	15,704,324	15,304,166	19,258,432	19,555,952
TOTAL	10,634,548	17,157,548	18,167,053	18,360,169	20,979,656	22,307,957

Depuis le 1^{er} janvier 1927, le Gouvernement n'alloue plus de subsides aux établissements moyens de l'Etat (athénées et écoles moyennes), les traitements et indemnités du personnel de ces établissements étant payés directement par les soins du département de l'Instruction Publique.

Les matières de l'enseignement moyen du degré inférieur et celles de l'enseignement moyen du degré supérieur sont également enseignées respectivement à l'école des pupilles et à l'école des cadets de l'armée.

Les dépenses faites pour l'enseignement moyen se sont élevées de 1928 à 1932 respectivement à 95, 100, 115, 120 et 113 millions, les dépenses pour le personnel intervenant dans ces chiffres pour 92, 97, 112, 113 et 109 millions. Depuis 1928 l'Etat fait l'avance des sommes dues par les communes comme part d'intervention.

La préparation des professeurs de l'enseignement moyen du degré inférieur se fait dans les écoles normales de l'Etat ou dans les écoles normales privées ; celle des professeurs de l'enseignement moyen du degré supérieur se fait dans les universités.

Les écoles et sections normales moyennes de l'Etat comprenaient en 1933-34 deux sections pour hommes et cinq sections pour femmes ; leur population au cours des dernières années a été la suivante :

ANNÉES.	HOMMES.	FEMMES.	TOTAL.	ANNÉES.	HOMMES.	FEMMES.	TOTAL.
1922-23	144	240	384	1928-29	79	191	270
1923-24	158	268	426	1929-30	89	158	247
1924-25	133	321	454	1930-31	79	185	264
1925-26	91	269	360	1931-32	91	158	249
1926-27	116	332	448	1932-33	147	225	372
1927-28	78	237	315	1933-34	210	273	483

C. — ENCOURAGEMENTS AUX ÉTUDES.

Les lois des 15 octobre 1921 et 25 juin 1927, ont organisé un *Fonds des mieux doués*, fonds ayant pour but de procurer aux enfants particulièrement doués et de condition peu aisée les moyens de poursuivre leurs études après l'école primaire.

Les ressources normales des fonds sont les allocations communales et les subventions provinciales (fixées par tête d'habitant) et les subsides de l'État dont le montant ne peut être inférieur à l'import total des allocations communales. Les contributions de l'État, des provinces et des communes fixées par la loi se sont élevées pour 1932-33 à 4,262,947 francs; il a été fait application au cours de cet exercice des dispositions de l'art. 7 de la loi qui prévoit la suppression ou la réduction des contributions des pouvoirs publics en raison des disponibilités dont certains Fonds disposent.

Les demandes de prêts sont instruites par les comités de sélection dont la composition est fixée par la loi; il est statué à leur sujet par le collège des bourgmestre et échevins (fonds communaux) ou par la députation permanente (fonds d'arrondissement), sauf recours aux autorités supérieures.

En vertu de l'art. 9 de la loi organique, les bénéficiaires assument l'obligation morale de rembourser les sommes qui leur sont attribuées dès que leurs moyens le leur permettront; le nombre de ces remboursements bien qu'assez restreint à ce jour (le Fonds n'accordant son assistance que depuis 1922-23) augmente chaque année.

Le nombre et le montant des prêts accordés au cours des dernières années ont été les suivants :

ÉTUDES en vue desquelles les bourses ont été accordées.	1926-27	1927-28	1928-29	1929-30	1930-31	1931-32	1932-33
Nombre des prêts accordés.							
Normales primaires . .	1,294	1,205	1,094	1,020	986	1,043	1,236
» moyennes	167	88	88	78	83	72	112
Moyennes inférieures . .	720	876	1,023	931	926	988	1,179
» supérieures	1,047	1,311	1,542	1,619	1,549	1,698	1,756
Techniques	482	595	588	581	706	704	763
Autres	262	255	319	316	351	383	398
TOTAL	3,972	4,330	4,654	4,545	4,601	4,888	5,444
Montant des prêts (francs).							
Normales primaires . .	1,365,336	1,524,320	1,408,257	1,322,147	1,278,052	1,288,570	1,402,954
» moyennes	185,050	128,080	134,250	122,475	132,100	111,150	140,300
Moyennes inférieures . .	484,770	692,097	823,680	805,797	830,416	797,021	859,740
» supérieures	909,795	1,373,940	1,661,063	1,832,805	1,835,413	1,916,117	1,802,313
Techniques	364,529	577,240	608,147	576,482	693,407	645,367	564,260
Autres	267,362	319,525	403,587	466,029	510,959	505,695	503,785
TOTAL	3,576,842	4,615,202	5,038,984	5,125,735	5,280,347	5,263,920	5,273,352

Sur les 5,444 prêts accordés en 1932-1933, 2,839 l'ont été en faveur des écoles privées (2,994,646 fr.) et 2,605 (2,278,706 francs) aux écoles publiques.

Les ressources mises à la disposition des comités de sélection ont été de 8,814,878 francs en 1930-1931, de 8,187,194 francs en 1931-1932 et de 7,368,922 francs en 1932-33.

D. — ENSEIGNEMENT SUPÉRIEUR.

L'enseignement supérieur est donné dans les universités. Il existe deux universités de l'Etat (Gand et Liège) et deux universités libres, (Bruxelles et Louvain). La loi du 5 juillet 1920 a accordé la personnalité civile aux universités de l'Etat, à Gand et à Liège. La loi du 31 juillet 1923 a réglé l'emploi des langues à l'université de Gand.

Voici quelle était la population de ces quatre universités pendant les dernières années académiques.

UNIVERSITÉS.	1926-27	1927-28	1928-29	1929-30	1930-31	1931-32	1932-33	1933-34
De Gand	1,641	1,507	1,650	1,690	1,806	1,881	1,851	1,744
De Liège	2,294	2,278	2,458	2,469	2,602	2,734	2,812	2,725
De Bruxelles	1,829	1,945	2,051	2,242	2,494	2,721	2,828	2,822
De Louvain	3,394	3,551	3,755	3,963	3,943	4,071	3,965	4,368
Élèves belges	7,240	7,360	7,640	7,941	8,422	9,077	9,334	10,009
» étrangers	1,918	2,011	2,274	2,423	2,423	2,330	2,122	1,650
TOTAUX	9,158	9,371	9,914	10,364	10,845	11,407	11,456	11,659

Le nombre des étudiantes en 1933-34 a été de 1,527 (1,241 belges, 286 étrangères) soit 13.2 % de l'ensemble de la population universitaire (12.3 % en 1932-33). En 1933-34, 679 étudiantes étaient inscrites à la faculté de philosophie et lettres, 364 à la faculté des sciences et 263 à la faculté de médecine.

Ce sont les facultés de philosophie et lettres (2,381 étudiants en 1933-34), de médecine (2,624) et des sciences (2,093) qui ont compté le plus grand nombre d'étudiants.

Le tableau ci-après donne le nombre des diplômes de fin d'étude décernés en suite des examens subis devant les facultés des quatre universités ainsi que devant les jurys spéciaux constitués par le Gouvernement :

NATURE DES DIPLOMES.	1928	1929	1930	1931	1932	1933
Docteur en médecine, chirurgie et accouchements	249	233	195	239	216	264
Docteur en droit	205	229	240	229	222	271
Candidat notaire et licencié en notariat	75	72	85	86	95	62
Docteur en philosophie et lettres	71	73	70	53	70	93
Docteur en sciences physiques et mathématiques	7	30	17	25	26	26
Docteur en sciences naturelles .	17	30	15	23	27	20
Licencié en sciences chimiques .	—	—	—	—	2	7
Licencié en sciences dentales .	—	—	—	4	7	10
Pharmacien	75	74	68	90	147	105
Ingénieur civil des mines . . .	92	84	99	114	41	60
Ingénieur des constructions civiles	15	24	25	29	16	42
Ingénieur civil (électricien, mécanicien, métallurgiste, chimiste)	—	—	—	7	19	68
Autres	—	—	—	—	13	24
TOTAL	806	849	814	899	901	1,052

Le nombre de femmes diplômées a été de 69 en 1931, 79 en 1932 et 112 en 1933.

En plus des universités, l'enseignement supérieur est encore donné dans un certain nombre d'établissements dont les principaux sont mentionnés ci-après :

ÉTABLISSEMENTS.	1930-31		1931-32		1932-33		1933-34	
	Étudiants		Étudiants		Étudiants		Étudiants	
	belges	étrangers.	belges	étrangers.	belges	étrangers.	belges	étrangers.
Institut St-Louis, { à Bruxelles. } Fac. de philos. et lettres . .	208	—	251	1	267	2	252	—
Collège N.-Dame de la } Paix, à Namur. } Fac. de philos. et lettres . .	119	1	148	—	—	—	141	2
Ecoles supérieures de commerce et } Ecoles techniques supérieures . . } Fac. des sciences	84	—	78	—	—	—	106	—
Ecole de médecine vétérinaire . . .	78	20	73	24	75	29	74	24
Université coloniale	66	—	73	1	45	1	53	2
Inst. agronomique de l'État (Gembloux)	130	90	115	89	123	61	112	58
Ecole supérieure d'agriculture de l'État (Gand)	56	1	49	—	54	1	59	2
Ecole militaire et Ecole d'application	272	12	268	10	266	13	276	10
Ecole de guerre	41	12	38	11	41	6	39	1

D. — ENSEIGNEMENTS SPÉCIAUX.

Sous ce chapitre sont compris l'enseignement industriel, professionnel, commercial et ménager, l'enseignement agricole, l'enseignement militaire et l'enseignement artistique.

§ I. — ENSEIGNEMENT INDUSTRIEL, PROFESSIONNEL, COMMERCIAL ET MÉNAGER.

L'enseignement technique dépend de l'Office de l'Enseignement technique rattaché au Ministère de l'Instruction publique. Il jouit d'un statut faisant l'objet de l'arrêté royal du 10 juillet 1933 pris en exécution de la loi du 17 mai 1933.

Ce statut classe les institutions et détermine les conditions que doivent remplir ces dernières pour être agréées et subventionnées par l'État.

En principe, le Gouvernement ne crée pas des écoles industrielles et professionnelles ; il laisse l'initiative de la création de ces institutions aux administrations provinciales et communales, ainsi qu'aux particuliers. Il se borne à encourager et au besoin à provoquer les initiatives et à donner aux organisateurs les conseils nécessaires pour que l'école produise de bons résultats.

L'inspection de ces écoles est faite par les fonctionnaires inspecteurs de la direction technique maintenue au Ministère des Affaires Economiques.

Les Chambres Législatives mettent chaque année à la disposition du Gouvernement les crédits nécessaires pour lui permettre d'accorder des subsides aux écoles agréées.

L'enseignement technique supérieur est donné dans les écoles spéciales d'ingénieurs techniciens, délivrant le titre d'ingénieur technicien : ces écoles sont actuellement au nombre de onze et dans les cinq écoles techniques supérieures, établies à Mons, Gand, Courtrai, Deynze et Alost.

L'enseignement commercial supérieur est donné dans les instituts supérieurs de commerce délivrant les titres de licencié en sciences commerciales (dix établissements) ou d'ingénieur commercial (Institut supérieur provincial de commerce à Mons).

L'enseignement technique comprend actuellement 743 écoles pour garçons et 876 institutions pour jeunes filles, réparties dans les catégories d'établissements suivantes classées d'après le but et le degré de l'enseignement :

A. — *Écoles de plein exercice.*

1. Écoles techniques supérieures. — 2. Écoles techniques secondaires. — 3. Écoles professionnelles. — 4. Ateliers d'apprentissage. — 5. Écoles de commerce qualifiées instituts supérieurs de commerce. — 6. Écoles de commerce. — 7. Écoles d'arts décoratifs et écoles d'industries et métiers à caractère d'art. — 8. Écoles de service social.

B. — *Écoles du soir.*

1. Écoles industrielles supérieures. — 2. Écoles industrielles moyennes. — 3. Écoles commerciales. — 4. Écoles d'arts décoratifs et écoles des industries et métiers à caractère d'art. — 5. Écoles industrielles du degré primaire. — 6. Écoles professionnelles du soir.

C. — *Écoles spéciales pour jeunes filles.*

1. Écoles professionnelles du degré moyen. — 2. Écoles professionnelles du degré primaire. — 3. Ateliers d'apprentissage. — 4. Cours professionnels du soir et du dimanche. — 5. Écoles ménagères. — 6. Écoles ménagères du soir et du dimanche.

D. — *Cours normaux.*

1. Écoles et cours normaux.

§ 2. — ENSEIGNEMENT AGRICOLE.

L'enseignement agricole en Belgique dépend de l'Office de l'Enseignement technique ; il est organisé en vertu de la loi du 15 novembre 1919 et de l'arrêté royal du 30 juin 1933, pris en exécution de cette loi. Ceux-ci forment le statut de l'enseignement agricole.

Cet enseignement comprend : l'enseignement vétérinaire, agricole, horticole et ménager agricole.

L'État possède diverses institutions d'enseignement agricole : l'École de Médecine-Vétérinaire de l'État à Cureghem, les Instituts Agronomiques de l'État à Gand et Gembloux, l'École Moyenne d'Agriculture à Huy, les Écoles d'Horticulture à Gand et à Vilvorde et l'Institut Normal supérieur d'Économie ménagère agricole à Laeken.

L'inspection de ces institutions d'enseignement agricole est assurée par les fonctionnaires inspecteurs de la direction technique maintenue au Ministère de l'Agriculture.

L'enseignement supérieur agricole est donné dans les établissements suivants :

A. — Institutions délivrant le titre de Docteur en médecine-vétérinaire : École de Médecine-Vétérinaire de l'État à Cureghem.

B. — Instituts agronomiques délivrant le titre d'ingénieur agronome, d'ingénieur chimiste agricole, d'ingénieur des eaux et forêts, d'ingénieur agronome colonial, d'ingénieur horticole, d'ingénieur du génie rural, d'ingénieur des industries agricoles et de licencié en sciences agronomiques : 1^o) Institut Agronomique de l'État à Gembloux ; 2^o) Institut Agronomique de l'État à Gand ; 3^o) Institut Agronomique annexé à l'Université catholique de Louvain.

L'enseignement agricole agréé et subventionné par l'État comprend actuellement :

1 Institut supérieur agricole : l'Institut Agronomique annexé à l'Université catholique de Louvain ; 32 écoles et 21 sections moyennes d'agriculture et d'horticulture pour jeunes gens ; 6 écoles ménagères agricoles du degré supérieur ; 70 écoles et sections moyennes ménagères agricoles.

L'enseignement postscolaire pour garçons comprend actuellement : 50 écoles régionales organisées par l'intermédiaire de la direction technique du Ministère de l'Agriculture ; 35 écoles régionales libres inspectées par le Ministère de l'Agriculture et subventionnées par l'Office de l'Enseignement technique ; 560 sections post-scolaires agricoles.

L'enseignement postscolaire ménager agricole comprend actuellement 110 sections post-scolaires.

Les institutions précitées sont classées d'après le but et le degré de l'enseignement, conformément à l'article 2 de l'arrêté royal du 30 juin 1933 :

A. — Écoles de plein exercice pour garçons ; 1^o Instituts supérieurs agricoles ; 2^o Écoles et sections du degré moyen ; 3^o Écoles de mécanique agricole.

B. — Cours post-scolaires pour garçons :

1^o Écoles temporaires et régionales ; 2^o Sections post-scolaires ; 3^o Cours normaux d'agriculture.

C. — Écoles de plein exercice pour jeunes filles :

1^o Écoles ménagères agricoles supérieures ; 2^o Écoles et sections ménagères agricoles du degré moyen.

D. — Enseignement post-scolaire pour jeunes filles :

1^o Sections post-scolaires ; 2^o Cours normaux ménagers agricoles.

§ 3. — ENSEIGNEMENT ARTISTIQUE.

Les établissements d'enseignement artistique du Royaume sont de deux natures : les uns ont pour objet l'enseignement des arts graphiques et plastiques, les autres l'enseignement musical. A la première catégorie appartiennent l'Académie Royale des Beaux-Arts d'Anvers, qui est un établissement de l'État, et les autres académies des beaux-arts et écoles de dessin, (62 en 1933-34) subsidiées et inspectées par l'État ; ces

établissements sont créés et régis par les communes. A la seconde catégorie appartiennent les conservatoires royaux, les autres conservatoires et écoles de musique communaux (127 en 1933-34) subsidiés et inspectés par l'État.

Le relevé ci-après donne la population des divers établissements où se donne l'enseignement artistique :

ÉTABLISSEMENTS D'INSTRUCTION.	1927-28	1928-29	1929-30	1930-31	1931-32	1932-33
Académie royale des Beaux-Arts d'Anvers	570	580	618	617	629	647
Académies et écoles de dessin autres que l'Académie d'Anvers	10,101	10,640	10,741	10,561	9,945	10,788
Conservatoires royaux de musique	2,601	2,418	2,404	2,139	2,080	1,985
Autres conservatoires et écoles de musique	24,700	25,090	26,904	27,670	26,605	25,427

On constate pour les dernières années une diminution notable de la population des conservatoires royaux de musique.

Les conservatoires et écoles de musique ont un nombre sensiblement égal d'élèves masculins et féminins ; l'élément masculin est par contre en très forte majorité dans les académies et écoles de dessin.

§ 4. — ENSEIGNEMENT MILITAIRE.

L'enseignement organisé par le Ministère de la Défense nationale a pour but de donner ou de développer l'instruction élémentaire ou moyenne parmi les hommes incorporés ou de préparer les militaires en vue de les rendre aptes à concourir au recrutement des cadres de l'armée.

Le relevé ci-après donne la population à l'époque de la reprise des cours, des divers cours et établissements relevant du Ministère de la Défense nationale :

COURS ET ÉTABLISSEMENTS.	1928-29	1929-30	1930-31	1931-32	1932-33	
École centrale } scientifique: {	Section normale.	73	107	96	51	66
	Section spéciale.	25	21	12	16	20
École militaire et École d'application	275	277	267	265	266	
École de guerre	50	42	40	41	39	
Écoles des pupilles	726	735	764	761	808	
Écoles des cadets	183	184	191	193	205	
Cours pour candidats gradés de complément.	2,367	2,694	2,385	2,399	2,749	
Cours pour volontaires se destinant au cadre subalterne	993	925	1,489	1,420	348	
Cours du soir. {	Cours d'administr.	834	852	647	575	657
	Cours de français et de flamand	1,661	1,567	(a)	(a)	(a)
	Cours pour illettrés	1,619	1,280	873	800	752
	Cours scientifique.	1,109	1,024	2,010	2,529	2,323

(a) Cours supprimés.

CHAPITRE V.

CULTES.

§ 1^{er}. — PERSONNEL RÉTRIBUÉ DU CULTE CATHOLIQUE.

Au 1^{er} janvier 1933, le personnel rétribué du culte catholique comprenait 6,315 membres dont 3,250 étaient des desservants de succursales et 2,368 des vicaires. La répartition de ce personnel s'établissait comme suit à cette époque :

Diocèse de Malines	1,601	Diocèse de Liège	1,243
Diocèse de Bruges	706	Diocèse de Namur	1,053
Diocèse de Gand	802		
Diocèse de Tournai	910	LE ROYAUME	6,315

La même année, le personnel rétribué des cultes protestant, anglican et israélite comprenait respectivement, 34, 9 et 17 membres.

§ 2. — CONGRÉGATIONS RELIGIEUSES.

Comme en 1920, un recensement des congrégations religieuses a été opéré le 31 décembre 1930 conjointement avec le recensement général de la population.

Le relevé ci-après contient les éléments de comparaison de ces deux dénombrements :

PERSONNEL.	NOMBRE DE CORPORATIONS		NOMBRE DE RELIGIEUX				TOTAUX.		
	1920	1930	nés en Belgique		nés à l'étranger		1910	1920	1930
			1920	1930	1920	1930			
Religieux	320	456	6,674	8,304	3,184	2,778	10,376	9,858	11,082
Religieuses	1,443	1,847	34,336	38,853	10,317	9,038	47,975	44,653	47,891
TOTAL	1,763	2,303	41,010	47,157	13,501	11,816	58,351	54,511	58,973

Le nombre de religieux recensés en 1930 est, à quelques centaines près, égal au chiffre relevé en 1910 ; en cette dernière année des 58,351 religieux recensés 20,211 étaient nés à l'étranger ; en 1930, on ne compte par contre plus que 11,816 religieux nés hors du Royaume.

Le nombre de religieux dépendant de communautés uniquement enseignantes et dont la maison conventuelle est établie en Belgique, s'est élevé à 19,147 en 1910, 21,017 en 1920 et à 22,863 en 1930.

§ 3. — LIBÉRALITÉS FAITES AUX CONGRÉGATIONS HOSPITALIÈRES ET AUX ÉTABLISSEMENTS DES CULTES.

Le montant (en francs) des dons et legs faits aux congrégations hospitalières et aux établissements des cultes a été le suivant :

ANNÉES.	Congrégations hospitalières.	Établissements des cultes.	Années	Congrégations hospitalières.	Établissements des cultes.
1925	—	3,228,621	1929	—	8,380,177
1926	20,000	3,476,707	1930	196,734	19,419,592
1927	7,600	4,430,289	1931	15,000	6,410,098
1928	—	5,989,190	1932	—	8,695,039

CHAPITRE VI.

JUSTICE.

A. — JUSTICE CIVILE.

Les chiffres suivants donnent un aperçu de l'activité des tribunaux civils :

Justices de paix.

	ANNÉES.			
	1928	1929	1930	1931
Affaires terminées à l'amiable ou restées sans suite connue	59,116	54,828	61,219	61,469
Affaires terminées par jugement	46,052	44,384	44,342	40,487
Total des affaires terminées	105,168	99,212	105,561	101,956

Tribunaux de commerce.

Affaires nouvelles introduites pendant l'année	46,255	49,694	61,328	73,376
Affaires terminées	55,263	57,304	64,069	80,555
» dont par jugement	38,785	41,307	51,052	63,850
Affaires restant à juger	25,637	22,655	29,459	32,780
des sursis de paiement	1	—	4	7
Nombre des concordats préventifs de faillite homologués	105	98	218	230
des faillites déclarées	516	497	635	976

Faillites. — 317 faillites ont été terminées par liquidation en 1931 (1930 : 321 ; 1929 : 275) ; le montant de l'actif réalisé a été de 41.275.000 francs, le passif chirographaire atteignant 149.362.000 francs ; après paiement des frais, (1.942.000 francs) et des honoraires des curateurs (2.068.000 frs) il a été distribué 19.800.000 francs aux créanciers privilégiés et 17.464.000 francs aux créanciers chirographaires.

Tribunaux de première instance.

Affaires nouvelles introduites pendant l'année	18,322	19,838	20,084	20,700
Affaires terminées	18,650	18,627	20,054	20,543
» dont par jugement	13,338	13,723	13,521	14,893
» restant à juger	25,413	27,041	27,536	28,221
Nombre de jugements accueillant des demandes en matière de				
divorce	2,057	2,573	2,434	2,614
séparation de corps	207	326	230	262

Cours d'appel.

Affaires inscrites	7,668	7,763	7,894	8,181
» terminées	3,176	3,105	3,209	3,475
» dont par arrêts au fond	2,214	2,161	2,331	2,696
» restant à juger	4,492	4,658	4,685	4,706

Cour de cassation.

Affaires inscrites	311	268	241	263
» terminées	178	152	132	122
» restant à juger	133	116	109	141

B. — JUSTICE PÉNALE.

La statistique de la justice pénale se divise en deux parties : l'une dite « Statistique de l'Administration de la Justice » rend compte des affaires traitées par les différentes juridictions répressives du Royaume et expose donc l'activité de la magistrature ; l'autre la « Statistique criminelle » traduit en chiffres, certains aspects de la criminalité considérée comme phénomène social.

§ I. — STATISTIQUE DE L'ADMINISTRATION DE LA JUSTICE.

Le nombre de plaintes, dénonciations et procès-verbaux entrés au Parquet en 1931 (reçus directement par le ministère public et les juges d'instruction ou transmis au ministère public par les autorités subordonnées : juges de paix, bourgmestres, gendarmerie), s'est élevé à 248,549 contre 250,263 en 1930 et 235,812 en 1929 ; le nombre d'affaires laissées sans suite a été de 137,191 en 1931, 137,216 en 1930 et 126,659 en 1929, soit environ la moitié du nombre total des plaintes, dénonciations et procès-verbaux.

L'activité des tribunaux de police, en ce qui a trait aux affaires de police, s'est présentée comme suit :

SPÉCIFICATIONS.	1929		1930		1931	
	CHIFFRES	PROP.	CHIFFRES	PROP.	CHIFFRES	PROP.
	ABSOLUS	%	ABSOLUS	%	ABSOLUS	%
Prévenus acquittés ou renvoyés des poursuites, le tribunal s'étant déclaré incompétent	17,956	10.2	19,585	10.4	19,421	9.9
Prévenus condamnés	157,499	89.8	169,258	89.6	177,090	90.1
TOTAL DES INCULPÉS	175,455	100.0	188,843	100.0	196,511	100.0

Sur l'ensemble des condamnations :

Ont été condamnés à la peine d'emprisonnement :

En 1924.	2,133 prévenus ou	1.2%	En 1928.	668 prévenus ou	0.4%
» 1925.	994 »	0.6%	» 1929.	603 »	0.4%
» 1926.	824 »	0.5%	» 1930.	649 »	0.4%
» 1927.	610 »	0.4%	» 1931.	531 »	0.3%

Ont été condamnés à l'amende :

En 1924.	181,446 prévenus ou	98.8%	En 1928.	156,174 ou prévenus	99.6%
» 1925.	172,742 »	99.4%	» 1929.	156,806 »	99.6%
» 1926.	174,255 »	99.5%	» 1930.	168,609 »	99.6%
» 1927.	160,367 »	99.6%	» 1931.	176,559 »	99.7%

Des prévenus condamnés ont bénéficié d'une condamnation conditionnelle :

En 1924.	67,538 prévenus ou	36.8%	En 1928.	60,761 prévenus ou	38.7%
» 1925.	63,189 »	36.4%	» 1929.	56,200 »	35.7%
» 1926.	63,718 »	36.4%	» 1930.	58,515 »	34.6%
» 1927.	60,988 »	37.9%	» 1931.	62,853 »	35.5%

En 1931, 2,919 prévenus (1930 : 2,856) ont été mis à la disposition du Gouvernement par application de la loi du 27 novembre 1891 sur le vagabondage et la mendicité. Il a été prononcé, d'autre part, 7,398 condamnations en 1930 et 6,540 en 1931 pour infraction à la loi scolaire : les condamnations à ce sujet ont diminué d'environ de moitié depuis 1926.

Les tribunaux de police n'ont plus eu à statuer en matière électorale en 1931.

Les jugements rendus par les *tribunaux correctionnels* (délits forestiers non compris) ont été les suivants :

SPÉCIFICATIONS.	1929		1930		1931	
	CHIFFRES ABSOLUS	PROP. %	CHIFFRES ABSOLUS	PROP. %	CHIFFRES ABSOLUS	PROP. %
Prévenus acquittés	9,121	17.6	9,034	17.6	8,833	17.3
Prévenus condamnés	42,792	82.4	42,290	82.4	42,336	82.7
TOTAL DES INCULPÉS	51,913	100.0	51,324	100.0	51,169	100.0

Des prévenus condamnés :

Ont été condamnés à la peine d'emprisonnement :

En 1925.	15,060 prévenus ou 31.7%	En 1929.	15,496 prévenus ou 36.2%
» 1926.	15,341 » 34.3%	» 1930.	14,904 » 35.2%
» 1927.	16,788 » 37.3%	» 1931.	15,010 » 35.5%
» 1928.	15,073 » 35.5%		

Ont été condamnés à l'amende :

En 1925.	32,410 prévenus ou 68.3%	En 1929.	27,296 prévenus ou 63.8%
» 1926.	29,333 » 65.7%	» 1930.	27,386 » 64.8%
» 1927.	28,232 » 62.7%	» 1931.	27,326 » 64.5%
» 1928.	27,394 » 64.5%		

Des prévenus condamnés, ont bénéficié d'une condamnation conditionnelle :

En 1925.	19,770 prévenus ou 41.7%	En 1929.	17,911 prévenus ou 41.9%
» 1926.	16,978 » 38.0%	» 1930.	16,689 » 39.5%
» 1927.	18,500 » 41.1%	» 1931.	16,747 » 39.6%
» 1928.	18,100 » 42.6%		

Les tribunaux correctionnels ont eu à juger au cours des années 1929 à 1931 respectivement 346, 306 et 390 personnes poursuivies pour infractions forestières; ils ont prononcé à ce sujet 281, 277 et 359 condamnations.

Le nombre des prévenus à l'égard desquels des arrêts ont été rendus par les *Cours d'appel* s'est élevé :

En 1925	à 4,315 (a)	En 1929	à 4,983
» 1926	4,626 (a)	» 1930	4,986
» 1927	4,697	» 1931	4,927
» 1928	4,961		

Les arrêts infirmatifs en tout ou en partie ont été :

En 1925.	de 1,521 ou 47.1% (a)	En 1929.	de 1,694 ou 47.8%
» 1926.	1,712 » 51.1% (a)	» 1930.	1,756 » 51.0%
» 1927.	1,547 » 43.6%	» 1931.	1,631 » 47.7%
» 1928.	1,670 » 47.9%		

(a) Non compris les arrêts rendus par la Cour d'appel de Gand dont les archives ont été détruites lors de l'incendie du Palais de Justice.

Les Cours d'assises ont jugé, en 1931, 91 affaires (toutes criminelles) contre 97 en 1930. Des 110 prévenus jugés en 1931, 14 (12.7 %) ont été acquittés, 94 (85.5 %) condamnés à des peines diverses et 2 internés en vertu de la loi de défense sociale.

Les conseils de guerre ont prononcé 1,302 condamnations et 138 acquittements. La Cour militaire a réformé 89 jugements individuels et en a confirmé 127.

La Cour de Cassation enfin a rejeté 539 pourvois et a cassé 56 décisions.

§ 2. — STATISTIQUE CRIMINELLE.

Le nombre des individus condamnés a été :

En 1925.	de 42,409 dont	25,655 primaires	16,754 récidivistes.
» 1926.	42,254 »	24,985 »	17,269 »
» 1927.	43,099 »	25,514 »	17,585 »
» 1928.	41,597 »	24,298 »	17,299 »
» 1929.	40,130 »	23,289 »	16,841 »
» 1930.	39,954 »	23,249 »	16,705 »
» 1931.	38,262 »	22,279 »	15,983 »

La répartition des condamnés par sexe s'établit comme suit :

En 1925.	31,451 hommes	10,958 femmes	25.8 %
» 1926.	31,620 »	10,634 »	25.2 %
» 1927.	32,319 »	10,780 »	25.0 %
» 1928.	31,181 »	10,416 »	25.0 %
» 1929.	31,016 »	9,114 »	22.7 %
» 1930.	31,313 »	8,641 »	21.6 %
» 1931.	29,941 »	8,321 »	21.7 %

Le tableau ci-après donne la répartition des condamnés en 1931 d'après l'âge atteint au moment de l'infraction ; on y remarque que l'activité délictueuse a ses coefficients les plus élevés chez les délinquants âgés de 21 à 35 ans, représentant environ la moitié de l'ensemble.

GROUPES D'AGES.	CHIFFRES ABSOLUS.			PROPORTION POUR CENT.		
	Hommes.	Femmes.	Total.	Hommes.	Femmes.	Total.
De 16 à moins de 18 ans.	776	220	996	2.59	2.64	2.60
» 18 » 21 »	2,505	568	3,073	8.37	6.83	8.03
» 21 » 25 »	4,726	989	5,715	15.78	11.89	14.94
» 25 » 30 »	6,087	1,520	7,607	20.33	18.27	19.88
» 30 » 35 »	4,851	1,313	6,164	16.20	15.78	16.11
» 35 » 40 »	3,404	1,143	4,547	11.37	13.74	11.88
» 40 » 45 »	2,519	898	3,417	8.41	10.79	8.93
» 45 » 50 »	1,939	620	2,559	6.48	7.45	6.69
» 50 » 55 »	1,347	449	1,796	4.50	5.40	4.69
» 55 » 60 »	921	308	1,229	3.08	3.70	3.21
» 60 » 70 »	730	255	985	2.44	3.06	2.58
De 70 ans et plus	130	37	167	0.43	0.44	0.44
Age inconnu	6	1	7	0.02	0.01	0.02
TOTAL	29,941	8,321	38,262	100.00	100.00	100.00

Des personnes condamnées, 31,805 en 1930 (79.6 %) et 29,910 (78.2 %) en 1931 étaient illettrées ou ne savaient qu'imparfaitement lire et écrire.

CHAPITRE VII.

MILICE ET ARMÉE.

§ 1^{er}. — MILICE.

Le recrutement de l'armée a lieu par des appels annuels et par des engagements volontaires.

Les dispositions en matière de milice sont régies actuellement par les lois des 10 mars et 4 août 1923 fusionnées par l'arrêté royal du 15 août 1923 sous le titre de : « Loi sur la milice, le recrutement et les obligations de service ».

Les principales dispositions de cette loi sont les suivantes :

1^o Tout Belge doit le service militaire ; hors le cas d'incapacité physique, le service militaire ne comporte aucune exemption ;

2^o La durée des obligations militaires est de vingt-cinq ans, dont quinze ans dans l'armée active ;

3^o Il est institué une réserve de recrutement dans laquelle tout Belge est inscrit dès l'année où il atteint l'âge de dix-sept ans ;

4^o A l'inscription sur réquisition, la loi substitue un recensement annuel des jeunes gens arrivés en âge d'être inscrits dans la réserve de recrutement ;

5^o La loi institue des bureaux de recrutement qui interviennent notamment dans les questions d'examen physique des miliciens ;

6^o La faculté de devancer l'appel devient de règle à peu près générale ;

7^o Les exemptions pour causes morales sont abolies et remplacées par des sursis ;

8^o Il peut être accordé des libérations de service actif, pour autant que le nombre des désignations dépasse le chiffre fixé par la loi ;

9^o La loi institue un privilège en faveur des familles nombreuses dont les revenus n'excèdent pas un maximum déterminé. Un des inscrits de ces familles peut bénéficier d'un sursis illimité équivalent à la dispense du service en temps de paix.

Les résultats des opérations de recrutement des dernières levées sont exposés dans le tableau suivant :

ANNÉES.	EXAMEN PHYSIQUE.			RÉSULTAT DE L'EXAMEN PHYSIQUE.			LIBÉRÉS DU SERVICE	CONTINGENT.
	Inscrits appelés à l'examen	Inscrits n'ayant pas subi l'examen	Inscrits examinés	Exemptés	Ajournés	Désignés pour le service armé		
1929	89,545	20,109	69,436	12,302	8,343	48,791	4,791	44,000
1930	89,627	21,228	68,399	11,120	10,179	47,100	3,196	43,904
1931	90,096	21,627	68,469	12,921	9,600	45,948	1,948	44,000
1932	94,583	22,146	72,437	13,205	10,184	49,048	5,048	44,000
1933	94,547	22,163	72,384	13,635	10,270	48,479	4,479	44,000
1934	91,925	22,745	69,180	10,494	10,401	48,285	4,285	44,000

§ 2. — ARMÉE.

Effectif de l'armée. — L'armée se compose d'éléments qui sont sous les drapeaux et d'éléments en congé sans solde ou en congé illimité, mais qui en cas de mobilisation sont rappelés. L'effectif général par arme des éléments présents a été :

ARMES.	1927	1928	1929	1930	1931	1932	1933
Infanterie	27,398	26,799	27,199	32,010	31,515	31,568	30,495
Cavalerie	5,034	5,059	5,433	5,619	5,789	5,613	5,366
Artillerie	12,583	13,020	13,563	12,866	12,750	12,800	12,329
Génie	4,780	4,356	4,567	5,065	5,091	5,129	4,913
Aéronautique	2,833	3,016	2,917	2,819	2,516	2,478	2,370
Corps de transports	3,666	3,587	3,638	3,344	2,847	2,546	2,377
Troupes du service de santé	1,960	1,945	2,014	1,983	1,876	1,817	1,892
Troupes de l'intendance	1,380	1,322	1,131	836	934	1,082	1,233
Divers	4,343	4,055	3,995	4,264	4,075	4,130	4,291
TOTAUX	63,977	63,159	64,457	68,806	67,393	67,163	65,266

L'effectif des troupes (présents), par catégorie, a été le suivant :

	1927	1928	1929	1930	1931	1932	1933
Rengagés	14,655	16,192	16,736	17,647	19,767	19,825	19,529
Volontaires	1,526	1,771	2,249	3,229	4,007	3,820	2,750
Miliciens	43,761	41,166	41,454	43,951	39,623	39,501	38,864
TOTAUX	59,942	59,129	60,439	64,827	63,397	63,146	61,143

L'armée comprenait en 1931, 1932 et 1933 respectivement 3,996, 4,017 et 4,123 officiers présents, non compris les officiers généraux, les officiers en service à la colonie et la gendarmerie.

Les renseignements concernant la population des établissements d'enseignement militaires (École militaire, École de guerre, Ecoles des pupilles, Ecoles des cadets, etc.) ont été donnés page LXXVI du présent *Annuaire*.

CHAPITRE VIII.
FINANCES PUBLIQUES.

A. — FINANCES DE L'ÉTAT.

D'après les comptes budgétaires provisoires, les recettes et les dépenses de toute nature (a) (crédits supplémentaires compris) ont été les suivantes :

ANNÉES.	RECETTES. (1,000 francs.)	DÉPENSES. (1,000 francs.)	EXCÉDENT des recettes ou des dépenses (1,000 francs.)
1928	12,142,382	10,740,110	+ 1,402,272
1929	13,598,624	12,259,403	+ 1,339,221
1930	10,944,376	12,695,160	— 1,750,784
1931	9,668,292	12,074,281	— 2,405,989
1932	8,842,077	11,603,068	— 2,760,991
1933	10,409,992	11,321,995	— 912,003

Les déficits des exercices ont été couverts au moyen du produit des emprunts.

La décomposition des recettes par nature (b) s'est présentée comme suit (milliers de francs) :

NATURE DES RECETTES.	1930	1931	1932	1933
Recettes ordinaires :				
Contributions directes	2,868,180	2,678,322	2,337,617	2,979,750
Douanes, accises et recettes diverses	2,332,272	2,338,969	2,675,026	2,776,933
Enregistrement et domaines	2,871,723	2,510,360	2,627,457	2,816,456
Péages	7,216	8,788	6,836	430,170(c)
Capitaux et revenus	340,420	185,563	164,027	176,150
Remboursements	465,935	216,334	236,721	700,402
TOTAL	8,885,746	7,938,336	8,047,684	9,879,861
Recettes exceptionnelles	1,864	241	108	12
Recettes extraordinaires (a)	66,275	33,710	25,078	25,168
Recettes de réparation (b)	870,651	844,096	204,147	212,958
Recettes compensatoires	753,691	449,464	238,018	330,577
Transports	117,876	106,654	74,374	—
Postes, télégraphes, téléphones	404,787	428,169	421,853	—
TOTAL GÉNÉRAL	11,100,890	9,800,670	9,011,302	10,448,576

(a) Produits des emprunts non compris. — (b) Les emprunts dont le produit est porté en recette au budget extraordinaire ne sont pas compris dans ce tableau, tandis que le produit des titres émis en paiement d'indemnité pour dommages de guerre figure au budget des recettes de réparation. — (c) Y compris les recettes d'exploitation des administrations des Postes et de la Marine.

Dans l'évaluation des recettes, les impositions (contributions directes, douanes et accises, enregistrement et domaines) ont été de 9,180 millions (73.8 %) en 1928, 10,076 millions (72.7 %) en 1929, 8,072 millions (72.7 %) en 1930, 7,528 millions (76.8 %) en 1931, 7,640 millions (84.8 %) en 1932 et 8,573 millions (82.0 %) en 1933.

Les dépenses, crédits supplémentaires compris, se sont élevées aux chiffres indiqués ci-après (milliers de francs) :

NATURE DES DÉPENSES.		1930	1931	1932	1933
Dépenses de nature ordinaire	Dette publique	4,228,713	3,222,486	3,001,829	3,164,869
	Défense nationale	1,175,868	1,150,684	969,821	855,735
	Sciences et Arts	1,076,649	1,074,686	991,096	—
	Instruction publique	—	—	—	1,035,841
	Ind. Trav. et Prév. sociale	764,934	1,070,795	2,343,384	—
	Industrie et Travail	—	—	—	332,967
	Prévoyance sociale et Hygiène	—	—	—	1,026,581
	Finances	387,278	386,132	361,690	337,048
	Justice	350,681	347,833	313,250	292,738
	Intérieur et Hygiène	186,758	152,211	95,500	—
	Intérieur	—	—	—	48,668
	Travaux Publics	524,796	435,022	279,273	233,632
	Transports	—	—	—	164,306
	Postes, Télégr., Téléphones	—	—	—	394,547
Autres services	1,563,979	1,658,989	1,254,972	1,479,821	
Ensemble des dépenses ordinaires		10,259,656	9,498,838	9,610,815	9,566,753
Dépenses de nature extraordinaire		1,215,658	773,921	370,550	898,057
Dépenses non permanentes afférentes à la réparation des dommages de guerre		337,891	1,040,645	997,868	855,273
Transports		346,278	268,439	191,251	1,320(a)
Postes, Télégraphes, téléphones		535,677	492,438	432,584	591(a)
TOTAL GÉNÉRAL		12,695,160	12,074,281	11,603,068	11,321,994

Les différences, parfois sensibles, relevées dans les budgets des différents ministères s'expliquent, à côté de la nécessité de dépenses nouvelles, par les transferts de services d'un département à l'autre. En ce qui concerne le budget ordinaire de la dette publique, les charges des pensions résultant de la guerre, qui étaient incorporées à ce budget jusqu'en 1930, ont été rattachées en 1931 au budget des dépenses afférentes à la réparation des dommages de guerre.

Dans l'ensemble du budget ordinaire, le pourcentage des dépenses propres à la dette publique s'est élevé à 33.9 % en 1931, 31.2 % en 1932 et 33.1 % en 1933 ; le budget du Ministère de l'Instruction Publique (Sciences et Arts) a représenté pour les mêmes exercices 11.3 %, 10.3 % et 10.8 % des dépenses ordinaires ; celui de la Défense Nationale 12.1, 10.1 et 8.9 % de ces dépenses.

(a) Dépenses extraordinaires reportées des exercices antérieurs.

La situation de la dette publique (du 31 décembre) s'est présentée comme suit (milliers de francs)

DETTE PUBLIQUE (a)	1929	1930	1931	1932	1933	1934
Dettes consolidées.						
Dettes intérieures	11,015,317	13,736,376	15,079,478	16,072,075	17,460,757	17,364,985
Dettes indirectes	11,013,683	11,196,886	11,204,294	11,169,146	11,111,904	11,053,255
Dettes extérieures	27,668,013	26,766,067	25,630,284	26,398,273	26,009,618	26,513,365
TOTAL de la dette consolidée	49,697,013	51,699,329	51,914,056	53,639,494	54,582,279	54,931,605
Dettes flottantes et à moyen terme.						
Dettes intérieures	2,336,543	1,042,480	1,048,043	1,715,397	1,605,674	2,009,244
Dettes extérieures	—	—	—	497,770	704,425	968,150
TOTAL de la dette flottante	2,336,543	1,042,480	1,048,043	2,213,167	2,310,099	2,977,394
ENSEMBLE DE LA DETTE	52,033,556	52,741,809	52,962,099	55,852,661	56,892,378	57,908,999

La dette intérieure (consolidée et flottante) représentait donc fin 1933 et 1934 respectivement 30,178 et 30,427 millions de francs, la dette extérieure s'élevant aux mêmes périodes à 26,714 et 27,482 millions de francs.

Les charges prévues au budget de 1935 pour la dette publique sont évaluées à 2,551 millions de francs (1,926 millions pour les intérêts et 625 millions pour les amortissements) ; la dette intérieure intervient dans ces chiffres pour 1,658 millions (dont 1,340 millions pour les intérêts et 318 pour les amortissements) et la dette extérieure pour 893 millions (intérêts 586, amortissement 307 millions de francs).

La dette consolidée extérieure s'est présentée comme suit (millions de francs).

DETTE PUBLIQUE (a)	1928	1929	1930	1931	1932	1933
Contractée avant l'armistice	1,028,748	938,994	846,552	751,380	653,310	552,300
Contractée après l'armistice	27,190,922	26,729,019	25,919,515	24,878,904	25,744,963	25,457,317
dont emprunt de stabilisation	3,559,981	3,523,462	3,484,529	3,442,923	3,396,404	3,346,203
TOTAL	28,219,670	27,668,013	26,766,067	25,630,284	26,398,273	26,009,617

(a) Les dettes extérieures sont évaluées en francs belges d'après les parités monétaires de la stabilisation du franc.

L'importance relative de la dette consolidée et de la dette flottante, ainsi que celle des dettes intérieure et extérieure, est donnée ci-après :

DETTE PUBLIQUE	1928	1929	1930	1931	1932	1933
Dettes consolidées	93.74	95.51	98.02	98.02	96.03	95.94
Dettes flottantes	6.26	4.49	1.98	1.98	3.97	4.06
	100.00	100.00	100.00	100.00	100.00	100.00
Dettes intérieures	47.52	46.83	49.25	48.40	53.67	53.05
Dettes extérieures	52.48	53.17	50.75	51.60	46.37	46.95
	100.00	100.00	100.00	100.00	100.00	100.00
Montant en francs par habitant :						
de la dette intérieure	3,194	3,023	3,211	3,351	3,526	3,659
de la dette extérieure	3,526	3,432	3,308	3,141	3,274	3,239
de l'ensemble	6,720	6,455	6,519	6,492	6,800	6,898

B. — FINANCES PROVINCIALES.

La situation des finances provinciales d'après les comptes a été la suivante (milliers de francs) :

	1927.	1928.	1929.	1930.	1931.	1932.
Recettes (a)	262,236	335,683	399,252	498,989	579,045	469,572
Dépenses (b)	284,712	353,000	426,721	534,316	618,441	479,281
Solde	-22,476	-17,317	-27,469	-35,327	-39,396	-9,709

Les recettes ont été alimentées par les impositions à concurrence de 80 % en 1927, de 72 % en 1928 et en 1929, de 61 % en 1930, de 64 % en 1931 et de 74 % en 1932. Le montant des impositions qui était de fr. 10.36 par habitant en 1920 a passé à fr. 26.42 en 1927, fr. 30.31 en 1928, fr. 35.60 en 1929, fr. 37.58 en 1930, fr. 45.55 en 1931 et fr. 42.04 en 1932. La majeure partie des impositions est constituée par la part des provinces dans le produit des impôts de l'État et centimes additionnels y afférents.

Les principales sources de dépenses des provinces sont, par ordre d'importance, en général les suivantes: l'instruction publique et les constructions scolaires, les routes provinciales, la bienfaisance publique et la voirie vicinale.

C. — EMPRUNTS COMMUNAUX.

Au cours des dernières années, le montant des emprunts contractés par les communes a été de 775 millions en 1928, de 988 millions en 1929, de 1,767 millions en 1930, de 578 millions en 1931, de 787 millions en 1932 et de 988 millions en 1933. Les communes de plus de 100.000 habitants sont intervenues dans ces sommes pour 52 % en 1928 ; 37 % en 1929 ; 61 % en 1930 ; 18 % en 1931, 76 % en 1932 et 46 % en 1933.

(a) Recettes propres à l'exercice, les excédents d'exercices antérieurs et les dépenses périmées non comprises. — (b) Déficit d'exercices antérieurs non compris.

CHAPITRE IX.

ÉTAT AGRICOLE.

§. I^{er}. — RECENSEMENT AGRICOLE.

En exécution d'un arrêté royal du 22 juin 1929, il a été procédé le 31 décembre 1929, par le Ministère de l'Agriculture, au recensement général de l'agriculture. Ce recensement fait suite à ceux effectués en 1846, 1856, 1866, 1880, 1895 et 1910. On en trouvera ci-après les principaux résultats.

A. — *Population agricole.* — Le nombre de personnes, occupées de façon permanente dans les exploitations agricoles, recensées en 1929, a été de 662,382 (382,582 hommes, 279,800 femmes); la population agricole relevée en 1910 et 1920 par les recensements généraux avait été, aidants compris, de 780,523 et de 610,573. La population agricole a ainsi représenté 10.51% de la population totale en 1910, 8.25 % en 1920 et 8.22 % en 1929.

Sur les 662,382 personnes recensées en 1929, 90 p. c. (596,193) étaient des exploitants ou des membres de leur famille et 10 p. c. (66,189) des ouvriers. Par 100 exploitants et membres de leur famille, on a compté 8 ouvriers dans les exploitations de moins d'un hectare, ce rapport étant le suivant pour les autres exploitations : 4 (1 à moins de 5 hectares); 7 (5 à moins de 10 hectares); 16 (10 à moins de 20 hectares); 35 (20 à moins de 30 hectares); 60 (30 à moins de 50 hectares); 110 (50 à moins de 100 hectares); 312 (100 hectares et plus).

A ne considérer que les exploitants et membres de leur famille, on voit que les femmes ont représenté 44.1 p. c. de la main-d'œuvre agricole; dans le même groupe, les enfants de moins de 18 ans sont intervenus pour 8.6 p. c.

B. — *Répartition du domaine agricole d'après l'étendue et le nombre des exploitations.* — L'étendue cultivée (bois et forêts non compris), recensée en 1929 a été de 1.997.578 hectares, soit 65.5 p. c. du territoire, se répartissant par provinces comme suit : Anvers : 172.232 (60.2 p. c. de l'étendue territoriale de la province); Brabant : 242.802 (74.0); Flandre occidentale : 271.463 (83.9); Flandre orientale : 223.433 (75.2); Hainaut : 274.185 (73.7); Liège : 235.544 (59.6); Limbourg : 149.757 (62.2); Luxembourg : 208.775 (47.3); Namur : 219.387 (59.9).

Le nombre d'exploitations a été de 1.131.146 dont 838.883 de moins d'un hectare (superficie totale : 131.146 hectares), 194.914 de 1 à moins 5 hectares (520.115 hect.), 56.311 de 5 à moins 10 hectares (413.415 hect.), 27.882 de 10 à moins 20 hectares (397.821 hect.), 7.010 de 20 à moins de 30 hectares (173.138 hect.), 3.656 de 30 à moins 50 hectares (143,205 hect.), 2.026 de 50 à moins 100 hectares (142.492 hect.) et 464 atteignant au moins 100 hectares (76.246 hect.). Les domaines de moins de 20 hectares ont représenté 73.21 p. c. de l'ensemble (exploitations de moins d'un hectare : 6.57 %; de 1 à moins 5 hectares : 26.04; de 5 à moins 10 hectares : 20.69; de 10 à moins 20 hectares : 19.91).

C. — *Répartition du domaine agricole d'après le mode d'exploitation.* — Le nombre de domaines cultivés en faire valoir direct, pour la totalité ou pour plus de la moitié a été de 545,117 (48.2 p. c.) couvrant 817,814 hectares (40.9 p. c.); celui des domaines donnés en location de 586,029 (51.8 p. c.) ayant une superficie de 1,179,764 hectares

(59.1 p. c.). Pour 100 exploitations en faire valoir direct, on en a compté 108 données en location, ce rapport variant comme suit d'après l'étendue des domaines : moins d'un hectare : 99 ; 1 à moins 5 hectares : 137 ; 5 à moins 10 : 116 ; 10 à moins 20 : 129 ; 20 à moins 30 : 194 ; 30 à moins 50 : 274 ; 50 à moins 100 : 388 ; 100 hectares au moins : 205. C'est donc dans le groupe de 50 à 100 hectares que l'on trouve le plus grand nombre de domaines donnés en location.

D. — *Répartition par groupes de cultures.* — L'étendue cultivée en céréales et farineux en 1929 a été de 606.583 hectares (30.37 p. c.) ; celle consacrée aux fourrages, 828.289 hectares (41.47 p. c.), aux plantes racines et tuberculifères, 241.784 (12.10 p. c.), aux plantes industrielles, 87.707 (4.39 p. c.), aux cultures fruitières, 70.304 (3.52 p. c.) aux autres cultures, 162.911 (8.15 p. c.). Ces chiffres marquent des différences assez sensibles sur ceux relevés en 1910 pour les céréales et farineux (757.011 hectares ou 37.68 p. c.) ainsi que pour les fourrages (699.328 hectares ou 34.80 p. c.).

E. — *Animaux de ferme.* — Le nombre des principaux animaux de ferme recensés en 1929 a été le suivant : chevaux employés pour l'agriculture : 269.792 ; bêtes à cornes : 1.672.619 ; porcs : 993.205 ; moutons : 187.351 ; chèvres et boucs : 157.963 ; mulets, bardots, ânes : 12.617 ; poules et coqs : 18 millions ; pigeons : 3 millions ; canards et oies : 213.000 ; lapins : 1.500.000. Par rapport à 1910, le nombre des chevaux a diminué de 47.000 ; celui des bêtes à cornes de 207.000 ; celui des porcs de 501.000, celui des lapins de 512.000 ; il y a par contre augmentation de 6.000.000 pour les poules et coqs et de 250.000 pour les pigeons.

F. — *Serres.* — Le nombre de serres en 1929 était de 57.676 (1910 : 36.141) ayant une étendue de 6.098.023 mètres carrés (1910 : 4.634.591), 2.939.304 m² (48.2 p. c.) étaient affectés à la culture des raisins, 1.429.145 (23.4 p. c.) à celle des légumes, 1.186.418 (19.5 p. c.) à celle des fleurs, le surplus à d'autres cultures ou à des cultures mixtes.

G. — *Matériel agricole.* — L'emploi de la force motrice s'est considérablement développé depuis 1910, le nombre des moteurs passant de 4.863 à 35.939 ; il a été relevé notamment en 1929, 27.336 moteurs électriques (1910 : 348). Le nombre des charrues doubles ou polysocs est passé de 60.600 en 1910 à 127.500, celui des semoirs mécaniques de 12.166 à 28.770, celui des faucheuses de 12.600 à 51.000, celui des moissonneuses de 6.600 à 22.100, celui des machines à battre de 23.500 à 33.000, celui de écrèmeuses de 67.400 à 164.500. On a recensé en 1929 8.694 couveuses artificielles, 8.526 éleveuses artificielles et 418 installations de traite mécanique.

H. — *Bois et forêts.* — La superficie des bois et forêts est passée de 521.226 hectares (17.7% du territoire) en 1910 à 541.140 hectares (17.7%) en 1929, celle-ci se répartissant par province comme suit : Anvers : 36.008 (12.6 p. c. de la superficie de la province) ; Brabant : 26.848 (8.2) ; Flandre occidentale : 7.621 (2.4) ; Flandre orientale : 9.768 (3.3) ; Hainaut : 45.305 (12.2) ; Liège : 93.928 (23.8) ; Limbourg : 32.684 (13.6) ; Luxembourg : 180.684 (40.9) ; Namur : 108.294 (29.6). Comparativement à 1910, ces chiffres marquent une diminution de l'étendue boisée en 1929 pour les provinces d'Anvers, Brabant, des Flandres, du Hainaut et du Limbourg. Les 541.140 hectares boisés appartenant en 1929 pour 51.8 p. c. aux particuliers (280.146 hectares), 36.1 p. c. aux communes (195.094 hectares), 10.4 p. c. à l'État (56.458 hectares) et

1.7 p. c. aux établissements publics (9.442 hectares). Le revenu des bois et forêts, calculé d'après la moyenne des années 1927, 1928 et 1929, s'est élevé à 162 millions. (1910 : 18 millions).

§. 2. — ÉVALUATIONS ANNUELLES.

En dehors des recensements, il est procédé annuellement, par les agronomes de l'État à des évaluations portant sur l'étendue cultivée, la production agricole, le bétail etc.... On trouvera ci-après les principaux renseignements ainsi recueillis :

L'étendue consacrée aux principales cultures s'est présentée comme suit :

	1930	1931	1932	1933
Céréales et farineux	725,137	722,942	725,944	729,286
Légumineuses	19,744	22,041	20,730	22,843
Plantes industrielles	89,650	75,829	72,409	73,685
Plantes racines	249,342	262,477	265,657	253,788
Fourrages (pâturages, vergers, etc. compris)	747,643	752,747	750,726	752,861
TOTAL de la grande culture	1,831,516	1,836,036	1,835,466	1,832,463

La superficie des prairies pâturées, vergers, etc., (comprise dans les chiffres ci-dessus) dépasse les 350,000 hectares. Les cultures dérochées (navets, carottes, spergule), d'autre part, s'étendent sur environ 155,000 hectares.

Les résultats statistiques concernant la production des principales cultures sont résumés ci-dessous :

CULTURES	PRODUCTION (quintaux)				Quintaux par hectare		
	1930	1931	1932	1933	1931	1932	1933
Froment	3,602,321	3,760,513	4,184,662	4,100,537	24,4	26,8	27,2
Seigle	4,732,149	5,202,774	6,010,419	5,666,935	23,4	26,4	25,3
Orge d'hiver	752,197	773,332	924,184	901,462	27,1	29,5	27,7
Orge d'été	80,577	101,387	99,303	102,837	20,9	22,0	22,5
Avoine	5,548,068	7,022,934	7,603,759	8,304,942	23,8	26,4	27,8
Lin (graines)	105,903	82,753	51,382	60,807	5,7	6,1	5,6
Lin (filasse)	147,411	115,077	68,393	168,647	7,9	8,1	15,6
Chicorée à café	2,016,820	1,832,250	2,269,020	2,370,082	333,1	315,5	331,6
Betteraves à sucre	18,652,905	14,655,405	17,360,570	15,157,950	282,1	324,7	289,5
Betteraves fourragères	62,152,630	53,276,735	61,830,605	52,716,905	633,0	732,9	618,5
Pommes de terre	29,623,820	35,768,600	44,390,080	36,893,390	207,8	251,9	225,7
Carottes (cult. pr. et der.)	1,079,296	1,254,128	1,042,443	1,109,978	159,6	145,2	146,2
Navets (en cult. dérob.)	33,190,391	29,508,900	29,922,972	36,751,015	228,3	220,4	277,8
Trèfle incarnat	2,337,865	2,504,022	2,123,117	2,115,048	254,3	231,2	219,2
(fourrage vert)							
Fourrages (foin)	18,563,893	17,978,368	17,303,308	16,554,178	47,2	45,1	44,2

L'effectif des animaux de ferme est donné ci-après :

CHEPTTEL.	1928	1929	1930	1931	1932	1933
Chevaux employés pour l'agriculture	253,314	249,014	245,971	241,989	238,012	233,289
Bêtes à cornes	1,750,541	1,738,348	1,758,654	1,767,536	1,784,446	1,812,607
Porcs	1,139,131	1,237,002	1,249,621	1,235,214	1,244,654	1,352,526

Le nombre des chevaux est en diminution constante depuis 1927 (256,465) ; le nombre des vaches laitières, par contre ne cesse d'augmenter : il dépasse actuellement de 44,600 têtes (5 %) le chiffre de 1927 (901,902).

§. 3. — BOIS SOUMIS AU RÉGIME FORESTIER.

Les bois soumis au régime forestier couvraient en 1930 une superficie de 258 mille 963 hectares, contre 216,044 en 1921 et 247,730 en 1925 ; ils se répartissaient comme suit entre les différents propriétaires :

	1910	1921	1925	1930
État Ha.	32,353	35,193	48,236	55,088
Communes	170,043	174,268	191,462	194,707
Établissements publics	6,660	6,583	8,032	9,168
	<u>209,056</u>	<u>216,044</u>	<u>247,730</u>	<u>258,963</u>

Ces bois ont rapporté, en tant que revenu brut 5 millions de francs en 1910, 18 millions en 1921, 42 millions en 1925 et 98 millions en 1930 ; les dépenses qu'ils ont occasionnées ont été d'environ 1 million en 1910, 5 millions en 1921, 10 millions en 1925 et 20 millions en 1930.

CHAPITRE X.

ÉTAT INDUSTRIEL.

§ 1^{er} — RECENSEMENT DE L'INDUSTRIE ET DU COMMERCE.

Il a été procédé le 31 décembre 1930 par le Ministère de l'Industrie, du Travail et de la Prévoyance sociale au recensement de l'Industrie et du Commerce : ce recensement, comme le recensement précédent de 1910, a comporté deux parties : le recensement professionnel, donnant la répartition des recensés par profession et le recensement industriel et commercial, faisant connaître la répartition des entreprises. On trouvera ci-après brièvement analysés et mis en parallèle avec les chiffres de 1910 les principales données du recensement professionnel qui seuls à ce jour ont été publiés.

Non compris les personnes exerçant à titre accessoire une profession industrielle ou commerciale (33,034 en 1910 et 19,681 en 1930), la population dont l'activité relève de l'industrie et du commerce a été la suivante :

GROUPES	1930			Proportions pour cent habitants					
	Hommes	Femmes	Total	1910			1930		
				Hom.	Fem.	Total	Hom.	Fem.	Total
Industrie	1,592,351	345,767	1,938,118	35.85	10.44	23.04	39.74	8.47	23.95
Commerce	321,022	243,555	564,577	6.45	7.62	7.04	8.01	5.96	6.98
Non classés . . .	1,424	441	1,865	0.11	0.03	0.07	0.03	0.01	0.02
ENSEMBLE	1,914,797	589,763	2,504,560	42.41	18.09	30.15	47.78	14.44	30.95

Comparativement à 1910, on a donc recensé en 1930 plus d'hommes et moins de femmes exerçant une profession soit industrielle, soit commerciale. — L'industrie en 1930 occupait trois fois et demie plus de personnes que le commerce et parmi les recensés exerçant une profession industrielle plus des quatre cinquièmes (82.16 p. c.) étaient des hommes.

Par groupes sociaux, les recensés se sont répartis comme suit (en p. c. dans l'ensemble des recensés) :

GROUPES	1910				1930			
	Explo- tants	Membres de la famille des exploitants (a)	Em- ployés	Ou- vriers	Explo- tants	Aidants	Em- ployés	Ou- vriers
Industrie	15.24	5.36	5.11	74.29	11.48	2.58	9.54	76.40
Commerce	41.34	41.27	9.65	7.74	38.49	29.13	21.08	11.30
Non classés . . .	0.41	0.47	49.57	49.55	—	—	56.78	43.22
ENSEMBLE	21.30	13.74	6.27	58.69	17.56	8.56	12.18	61.70

(a) Occupés comme aides (employés et ouvriers).

Donc moins d'exploitants et plus d'ouvriers et dans l'industrie et dans le commerce ; le groupe des aidants et employés représentant tant en 1910 qu'en 1930 le 1/5 environ des recensés : on voit toutefois que le nombre des employés est plus élevé en 1930, ceci provenant de ce que les employés (ainsi d'ailleurs que les ouvriers), membres de la famille des exploitants, occupés comme aides ont été réunis en 1910 sous un même en-tête.

La proportion des femmes par 1.000 exploitants, aidants, employés et ouvriers des deux sexes a été respectivement de 196, 742, 211 et 181 (1910 : 328, 687, 132 et 222) ; la supériorité numérique de l'élément féminin se rencontre dans le groupe des aidants et est due à leur participation importante dans les entreprises commerciales où leur nombre a été de 145,134 (hommes 19.322) soit sur 1000, 117 hommes et 883 femmes. Par rapport à 1910 il y a en 1930 beaucoup moins de femmes rangées dans la catégorie des exploitants pour l'industrie du vêtement, le commerce des produits alimentaires et l'industrie hôtelière.

Voici la répartition des recensés dans les principaux groupes d'industrie ou de commerce :

GROUPES D'INDUSTRIE OU DE COMMERCE	1910			1930		
	Chiffres absolus	% des recensés	% des femmes	Chiffres absolus	% des recensés	% des femmes
Industries :						
des métaux	227,826	13.32	2.86	356,346	18.40	5.17
textiles	262,746	15.36	58.86	256,705	13.25	48.51
de la construction	163,810	9.58	0.50	209,988	10.83	0.81
des transports	154,180	9.02	2.49	185,613	9.58	3.47
des mines	155,235	9.08	4.63	170,483	8.80	3.00
du bois et de l'ameublem ^t	141,961	8.30	4.18	146,399	7.55	4.18
du vêtement	204,179	11.94	79.40	141,597	7.30	71.74
alimentaires	105,798	6.19	8.28	111,162	5.73	14.60
autres	294,426	17.21	359,915	18.56
TOTAL	1,710,161	100.00	22.85	1,938,118	100.00	17.84
Commerce :						
produits alimentaires	157,206	30.08	55.23	186,871	33.10	47.20
industrie hôtelière	188,821	36.13	72.32	106,855	18.93	61.43
prod. textiles et vêtement	49,523	9.47	52.86	56,570	10.02	50.45
banque et crédit	9,301	1.78	1.75	34,459	6.10	12.69
métaux	12,793	2.45	41.50	26,534	4.70	33.88
prod. agric. non préparés	18,182	3.48	12.55	20,017	3.55	12.80
autres	86,937	16.61	133,271	23.60
TOTAL	522,763	100.00	54.58	564,577	100.00	43.14

On voit que dans l'ensemble des principales professions industrielles on a compté en 1930 proportionnellement plus de recensés dans les groupes des métaux, de la construction et des transports ; il en est de même pour les professions commerciales en ce qui concerne la vente des produits alimentaires, des produits textiles et du vêtement,

des métaux et des produits agricoles et surtout pour le groupe des activités se rattachant à la banque et au crédit.

Des diminutions sensibles se remarquent par contre pour l'industrie du vêtement pour laquelle il a été relevé 62,600 recensés en moins qu'en 1910, soit une diminution de 37 % et pour l'industrie hôtelière pour laquelle la diminution atteint 43 %. Dans ces deux groupes, le nombre des exploitants qui était respectivement de 84,501 et de 72,937 en 1910 n'était plus que de 48,619 et 42,130 en 1930 ; on comptait d'autre part 107,440 aidants (membres de la famille de l'exploitant) et employés en 1910 et seulement 50,566 en 1930.

Voici la répartition en pourcent des recensés par groupes sociaux pour les principales entreprises.

A. INDUSTRIE.

GROUPES SOCIAUX	Métaux	Industries textiles	Construction	Transports	Mines	Bois et ameublement	Vêtement	Industries alimentaires	Industries chimiques	Peaux et cuirs
Exploitants	6.16	4.40	17.99	7.14	0.07	22.78	34.36	19.73	2.48	26.69
Aidants	1.21	2.07	3.32	1.39	0.01	5.53	6.27	7.22	0.40	3.53
Employés ..	10.63	5.63	2.69	32.39	5.50	2.45	3.56	10.15	21.29	5.29
Ouvriers....	82.00	87.90	76.00	59.08	94.42	69.24	55.81	62.90	75.83	64.49

B. COMMERCE.

GROUPES SOCIAUX	Produits alimentaires	Industrie hôtelière	Produits textiles et vêtements	Banque et crédit	Métaux	Produits agricoles	Produits chimiques	Bois, ameubl et constr.	Mines et carrières	Intermédi. commerciaux
Exploitants	44.98	39.43	43.71	11.15	28.86	58.56	27.92	36.81	49.39	19.53
Aidants	37.01	44.35	26.05	0.51	22.71	16.97	19.83	23.87	15.44	3.23
Employés ..	7.61	3.00	24.07	84.84	34.11	11.10	31.88	18.51	12.25	65.55
Ouvriers....	10.40	13.22	6.17	3.50	14.32	13.37	20.37	20.81	22.92	11.69

Femmes mariées et non mariées : Des 344,592 employées et ouvrières occupées dans l'industrie ou le commerce en 1930, 113,908 étaient mariées (33.08 p. c.) et 230,684 célibataires, veuves ou divorcées (66.92) ; la proportion des femmes mariées était plus élevée dans l'industrie (34.4 p. c.) que dans le commerce (25.2).

Etrangers. — Au 31 décembre 1930, 111,386 personnes de nationalité étrangère (99,127 hommes et 12,259 femmes) exerçaient une profession industrielle ou commerciale : 18,859 étaient des exploitants (8.48 p. c. du total de ce groupe), 15,008 (8.12 p. c.) des employés et 77,519 (5.23 p. c.) des ouvriers. La main d'œuvre étrangère était surtout représentée dans les groupes des industries des mines (24,987), des métaux (15,329), du vêtement (6,054), de la construction (6,903) d'art et de précision (5,737) et dans l'industrie hôtelière (4,509).

Le tableau suivant donne la répartition par groupes d'âges des employés et ouvriers :

GROUPES D'ÂGE	EMPLOYÉS				OUVRIERS			
	Chiffres absolus		Prop. p. c.		Chiffres absolus		Prop. p. c.	
	H.	F.	H.	F.	H.	F.	H.	F.
de 14 à moins de 16 ans .	1,959	1,665	0.81	2.59	29,411	18,160	2.32	6.48
de 16 à moins de 18 ans .	5,854	5,946	2.43	9.26	58,646	33,890	4.64	12.08
de 18 à moins de 21 ans .	11,674	11,557	4.85	18.00	90,690	48,337	7.17	17.24
de 21 ans et plus	221,190	45,050	91.91	70.15	1,086,256	179,987	85.87	64.20
TOTAL	240,677	64,218	100.00	100.00	1,265,003	280,374	100.00	100.00

Par 1.000 habitants, on a compté dans chaque province le nombre suivant de personnes exerçant une profession industrielle ou commerciale.

PROVINCES	INDUSTRIE						COMMERCE					
	1910			1930			1910			1930		
	H.	F.	T.	H.	F.	T.	H.	F.	T.	H.	F.	T.
Anvers	351	71	210	388	62	224	77	74	76	95	58	76
Brabant	333	102	214	365	91	223	93	80	86	126	73	99
Flandre occidentale .	288	172	229	355	111	231	55	75	65	66	65	65
Flandre orientale . .	301	174	237	368	143	254	61	79	70	68	50	59
Hainaut	492	75	286	515	69	294	50	88	69	56	66	61
Liège	466	94	279	472	87	279	60	70	65	75	55	65
Limbourg	169	33	102	281	17	153	41	55	48	44	42	43
Luxembourg	205	33	120	237	17	128	38	50	44	45	31	38
Namur	347	48	196	369	34	199	50	69	60	61	41	51
LE ROYAUME	358	104	230	398	85	240	65	76	71	80	59	70

C'est comme on le voit surtout dans le Limbourg et la Flandre orientale qu'une part de la population plus importante que précédemment se consacrait en 1930 aux professions industrielles.

§ 2. — PRODUCTION INDUSTRIELLE.

1^o Industries extractives.

a) *Mines de houille.* — L'exploitation des mines de houille s'étend sur les provinces de Hainaut, Namur, Liège, Limbourg et se divise en deux bassins distincts : celui du Sud, bassin Haîne-Sambre-Meuse ; celui du Nord, bassin de la Campine où les gisements de houille ont été découverts quelques années avant la guerre et dont les charbonnages n'ont commencé à produire qu'en 1917.

Bassin du Sud. — Le tableau ci-après donne le nombre des mines exploitées, leur étendue, le nombre des ouvriers occupés et la production :

SPÉCIFICATIONS.	1928	1929	1930	1931	1932	1933
Mines exploitées { Nombre	99	93	86	83	82	81
Etendue (Ha)	112,323	108,945	107,829	113,885	114,126	113,458
Nombre d'ouvriers { intérieur	101,785	92,405	94,307	91,840	83,302	81,078
surface	43,954	40,826	40,511	40,341	36,380	35,464
Production nette en milliers de tonnes	24,687	23,700	23,600	22,865	17,497	20,531
Production moyenne :						
par ouvrier { par année (tonnes)	243	256	250	249	210	253
de { par journée de travail						
l'intérieur { (kil.)	805	844	827	839	856	917

La production du bassin du Sud est en diminution constante depuis 1927, année au cours de laquelle elle avait atteint 25 millions de tonnes ; cette diminution a été surtout accentuée en 1932, à raison notamment de la grève qui a suspendu presque complètement l'activité des charbonnages du bassin pendant les mois de juillet et août. Abstraction faite de cette année, la production de 1933 reste inférieure à celle des exercices précédents. — Le rendement par journée de travail de l'ouvrier de l'intérieur, influencé par la généralisation des procédés mécaniques est d'autre part, dans l'ensemble, en progression ; le nombre d'ouvriers qui atteignait 157.000 en 1927 ne s'élève plus qu'à 116.500 en 1933.

Les résultats de l'exploitation peuvent se résumer comme suit :

SPÉCIFICATIONS.	1928	1929	1930	1931	1932	1933
Valeur de la production (milliers de fr.)	3,204,491	3,803,338	3,702,379	2,858,104	1,945,175	2,018,027
Total des dépenses »	3,282,132	3,562,151	3,793,295	3,141,524	2,112,618	2,148,646
Bénéfice »	—	241,187	—	—	—	—
Perte »	77,641	—	90,916	283,420	167,442	130,619

Le nombre de mines en bénéfice a été de 32 en 1932 (41 millions) et de 28 (37 millions) en 1933 ; 50 mines en 1932 et 53 en 1933 ont subi une perte globale d'environ respectivement 208 et 168 millions. Le résultat général de l'exploitation pour les mines du bassin du Sud accuse ainsi une perte de 167 millions en 1932 et de 131 millions en 1933.

Les salaires des ouvriers sont intervenus dans le total des dépenses :

En 1930 pour 2,137,891 milliers de francs En 1932 pour 1,139,852 milliers de francs
 » 1931 » 1,733,470 » 1933 » 1,194,731 »

Le salaire journalier moyen brut a été le suivant :

	1928	1929	1930	1931	1932	1933
Ouvrier de l'intérieur (fr. c.)	45.78	53.47	57.09	48.17	41.48	39.81
Ouvrier de la surface (fr. c.)	32.31	37.41	39.94	34.60	30.39	29.46

Chaque famille d'ouvrier mineur reçoit gratuitement du charbon à raison de 300 kilogr. par mois d'été et de 400 kilogr. par mois d'hiver, soit 4.2 tonnes par an ; cette distribution a représenté 343,000 tonnes en 1932 et 355,000 tonnes en 1933.

Bassin du Nord (Campine). — La situation de ce bassin s'est présentée comme suit :

SPÉCIFICATIONS.		1929	1930	1931	1932	1933
Mines exploitées	Nombre	7	7	7	7	7
	Etendue (Ha.)	25,151	25,151	28,154	28,154	28,154
Nombre d'ouvriers	intérieur	13,383	14,854	14,570	13,080	12,444
	surface	5,255	5,725	5,962	5,554	5,947
Production nette (milliers de tonnes)		3,240	3,814	4,177	3,926	4,769
Production moyenne par ouvrier de l'intérieur :						
par année (tonnes)		242	257	287	300	383
par journée de travail (kilog.)		786	833	937	1,118	1,304
Valeur de la production (1,000 francs)		503,770	557,522	492,342	367,636	411,134
Total des dépenses (1,000 frs.)		590,487	656,998	591,988	437,279	432,909
Perte (1,000 frs.)		86,717	99,476	99,646	69,644	21,776

Abstraction faite de 1932, année dont le rendement a été influencé par une grève prolongée, la production des mines du bassin du Nord n'a cessé de progresser.

La production du bassin de la Campine qui représentait en 1922 2.01 % de l'ensemble est intervenue dans l'extraction totale pour 17 % en 1932 et pour près de 19 % en 1933.

Aucune des mines du Limbourg n'a réalisé de bénéfices avant l'année 1926 à raison des dépenses considérables d'installation. Dans l'ensemble, l'exploitation du bassin est restée déficitaire ; en 1933, cependant, deux mines ont clôturé leurs opérations en boni (12.484.000 francs).

Les pertes totales subies par les mines du bassin du Nord ont été de 51 millions en 1927, 74 millions en 1928, 36 millions en 1929, 99 millions en 1930, 100 millions en 1931, 70 millions en 1932 et 22 millions en 1933.

Les salaires se sont élevés à 116 millions en 1926, 214 millions en 1927, 229 millions en 1928, 295 millions en 1929, 335 millions en 1930, 280 millions en 1931, 197 millions en 1932 et 203 millions en 1933.

La production moyenne a été en 1933 de 383 tonnes (1932 : 300) par ouvrier de l'intérieur ; dans le bassin du Sud, cette production n'a atteint que 253 tonnes (1932 : 210).

Le salaire journalier moyen brut a été le suivant :

	1927	1928	1929	1930	1931	1932	1933
Ouvrier de l'intérieur (fr. c.)	44.43	46.41	57.23	58.15	48.77	42.38	41.32
Ouvrier de la surface (fr. c.)	28.93	30.40	36.42	38.36	33.86	30.00	28.86

Les résultats généraux des deux bassins sont indiqués dans le tableau ci-après :

SPÉCIFICATIONS.	1928	1929	1930	1931	1932	1933
Production nette (milliers de tonnes)	27,578	26,940	27,415	27,042	21,424	25,300
Valeur de la production (1,000 fr.)	3,596,487	4,307,108	4,259,900	3,350,446	2,312,811	2,429,161
Nombre d'ouvriers { de l'intérieur . . .	114,577	105,788	109,161	106,410	96,382	93,522
{ de la surface . . .	48,704	46,081	46,236	46,303	41,934	41,411
TOTAL	163,281	151,869	155,397	152,713	138,316	134,933
Total des dépenses (1,000 francs)	3,748,333	4,152,638	4,450,292	3,733,512	2,549,897	2,581,555
Salaires payés (1,000 francs) . .	2,071,115	2,279,835	2,472,487	2,013,441	1,336,871	1,397,987
Bénéfices ou pertes (1,000 francs)	-151,846	+154,470	-190,392	-383,066	-237,086	-152,395

Le nombre d'ouvriers en 1933 est en diminution de 39,600, soit 23 % sur les chiffres de 1927 (174,533).

La quantité en stock à la fin de l'exercice 1933 était de 2,907,960 tonnes, dont 82,570 tonnes pour le bassin du Nord et 2,825,390 tonnes pour le bassin du Sud ; fin 1932 les stocks de ces bassins étaient respectivement de 165,620 et 1,931,000 tonnes, soit 2,096,620 tonnes pour l'ensemble du pays.

La production des houillères s'est quelque peu relevé en 1934, les chiffres provisoires de cette année fixant l'extraction à 26,360,000 tonnes. Les quantités en stock fin 1934 atteignaient 3½ millions de tonnes.

b) *Carrières.* — Les résultats de l'exploitation des carrières ont été les suivants :

SPÉCIFICATIONS.	1927	1928	1929	1930	1931	1932	1933
Nombre de carrières .	886	897	925	916	818	776	816
Nombre d'ouvriers .	30,218	30,078	31,102	31,127	28,188	23,492	22,218
Valeur de la production (1,000 fr.) . .	603,977	743,274	895,387	931,060	694,717	442,988	406,156

Les principales productions des carrières ont été en 1933 : la chaux (33 millions), la pierre de taille bleue (75 millions), les moellons, pierrailles et ballast (66 millions), les pavés en porphyre (40 millions), les pavés en grès (16 millions), la dolomie (13 millions), le marbre (10 millions).

Comparativement à 1930, la diminution de valeur de la production des carrières a été de 236 millions (25 %) en 1931, de 488 millions (52 %) en 1932 et de 525 millions (56 %) en 1933.

Les renseignements donnés ne s'appliquent qu'aux carrières dont la surveillance incombe à l'Administration des Mines. Celles-ci constituent d'ailleurs la presque totalité des carrières du pays.

c) *Fabrication du coke et des agglomérés de houille.* — Le tableau ci-après résume l'activité des fabriques de coke et d'agglomérés de houille :

SPÉCIFICATIONS.	1927	1928	1929	1930	1931	1932	1933
<i>Fabriques de coke :</i>							
Nombre d'usines . .	46	44	44	46	40	34	29
Production (tonnes) .	5,696,980	6,111,610	5,951,760	5,285,610	4,876,850	4,410,050	4,392,600
Production (1,000 frs)	1,159,529	1,078,334	1,149,621	1,035,887	752,616	475,989	440,819
Valeur à la tonne (fr.)	203.53	176.40	193.15	196.00	154.32	107.93	100.36
Nombre d'ouvriers .	6,081	6,155	5,986	5,939	5,379	4,562	4,323
<i>Fabriques d'agglomérés de houille :</i>							
Nombre d'établissm.	53	50	47	49	46	47	43
Nombre d'ouvriers .	1,462	1,236	1,174	1,134	1,040	845	801
Production (tonnes) .	1,688,970	1,959,130	2,018,110	1,875,210	1,850,360	1,316,990	1,363,790
Production (1,000 frs)	333,074	306,114	355,500	337,437	263,527	170,885	167,500
Valeur à la tonne (fr.)	197.21	156.20	176.15	179.95	142.42	129.75	122.82

En 1934, la production des fours à coke a été de 4,363,200 tonnes (chiffres provisoires) et celle des fabriques d'agglomérés de houille de 1,350,800 tonnes ; la consommation de charbon des fours à coke s'étant élevée en cette année à 6,278,700 tonnes (dont 4,746,300 tonnes de charbon belge).

d) *Mines métalliques.* — Les trois mines de fer (deux dans le Luxembourg, une dans la province de Liège) et les exploitations à ciel ouvert des provinces d'Anvers et de Limbourg ont produit en 1933, 1,6,2 0 tonnes de minerai de fer valant 3,328,600 francs. La production des minerais de manganèse (une mine dans la province de Liège) et des minerais de zinc, de plomb et de pyrite (Liège et Namur) a été de 22,860 tonnes valant environ 3 millions.

Les cinq mines métalliques en activité en 1933 ainsi que les quatre exploitations libres de minerais de fer ont occupé respectivement 413 et 7 ouvriers.

2^o Industries métallurgiques.

Les principales productions des industries métallurgiques sont mentionnées ci-après:

Années.	Fonte.	Fers finis	Aciers		Zinc brut	Zinc laminé	Plomb brut (b)	Argent	Cuivre (c)
			Lingots	Produits finis (a)					
Quantités produites (tonnes).									
1926.	3,368,347	169,861	3,263,495	2,556,941	188,767	67,338	87,876	105	10,006
1927.	3,709,090	172,410	3,604,070	2,745,310	199,090	71,750	91,710	123	9,810
1928.	3,856,990	175,260	3,817,430	3,089,140	206,300	68,500	86,260	113	51,410
1929.	4,040,530	153,460	4,009,190	3,221,840	197,900	68,960	82,850	111	68,220
1930.	3,365,240	122,730	3,269,430	2,685,500	176,230	74,890	85,370	105	96,200
1931.	3,197,790	61,070	3,054,460	2,275,080	134,720	64,530	70,850	157	133,100
1932.	2,748,740	35,400	2,751,590	2,086,380	96,330	55,930	57,580	177	59,260
1933.	2,710,430	33,120	2,691,360	2,154,960	137,300	67,370	61,580	214	70,640
Valeur de la production (1,000 fr.).									
1926.	1,474,929	136,625	1,688,965	2,123,380	934,617	374,666	424,612	75,298	111,285
1927.	2,003,162	160,124	2,314,784	2,785,099	966,941	398,312	401,144	85,779	116,097
1928.	2,096,925	175,310	2,536,010	3,307,677	882,868	328,820	335,917	75,159	628,589
1929.	2,333,884	165,845	2,795,986	3,601,855	837,601	302,898	344,087	68,934	1,012,819
1930.	1,798,337	109,643	2,127,384	2,877,072	510,147	270,203	276,813	49,899	1,040,299
1931.	1,372,672	43,964	1,520,014	1,925,707	268,206	174,155	151,527	58,000	919,250
1932.	865,048	19,953	1,019,185	1,336,961	163,956	124,152	87,444	59,041	267,226
1933.	796,552	18,326	924,860	1,427,818	251,330	154,842	84,049	70,747	306,640

En 1934, il a été produit (chiffres provisoires) 2,907,300 tonnes de fonte, 2,900,100 t. d'acier brut (pièces moulées non comprises), 47,588 t. de pièces d'acier moulées, 2,174,675 t. d'acier fini et 57,515 t. de fer fini. Ces chiffres marquent dans l'ensemble une certaine reprise sur ceux de 1933.

Les minerais de fer du pays consommés par les hauts-fourneaux n'ont représenté que 102,230 t. en 1932 et 102,810 t. en 1933 sur une consommation totale de 6,642,330 t. et 6,586,020. Ces minerais nous viennent surtout de la France (5,737,810 t. en 1932 ; 5,683,350 en 1933) et du Grand-Duché de Luxembourg (700,260 t. en 1932 ; 641,200 t. en 1933).

(a) Y compris les aciers de moulages. — (b) Plomb marchand depuis 1932. — (c) Cuivre raffiné depuis 1932.

3^o Industries soumises aux droits d'accise.

Voici quelle a été la production des industries soumises aux droits d'accise :

INDUSTRIES	1928	1929	1930	1931	1932	1933
Brasseries (kilolitres) . . .	1,492,800	1,537,652	1,666,230	1,837,746	1,555,802	1,466,669
Vinaigrieres » . . .	14,210	14,841	15,022	14,340	16,797	18,437
Acide acétique » . . .	13,966	10,415	8,769	9,370	16,785	20,571
Distilleries » . . .	43,214	50,088	46,119	38,482	33,362	32,287
Vins mousseux » . . .	1,189	1,094	1,048	857	629	459
Fabriques de glucoses (t.)	17,944	17,231	17,948	20,022	22,486	26,594
Fabriques de sucre »	257,176	232,895	257,738	190,845	241,822	229,829
Raffineries de sucre »	186,772	190,216	178,060	144,356(a)	161,229(a)	194,175
Fabriques de margarine »	44,430	49,317	44,379	34,921	28,217	34,700
Tabac »	5,509	5,813	6,398	5,345	4,248	5,539
Allumettes (millions de tiges)	62,100	73,693	70,057	59,983	50,562	42,428
Boissons fermentées de fruits frais (hectolitres)	83,413	57,112	34,205	12,798	14,711	18,709

Le montant des droits d'accise a atteint 1,053 millions en 1932 et 1,202 millions en 1933. Les chiffres donnés ci-dessus pour la production de la bière, du vinaigre et des vins mousseux comprennent les productions belge et grand-ducale.

4^o Pêche maritime.

Les bateaux de pêche belges ont débarqué en 1933 dans les ports du pays 27.1 millions de kilogrammes de poisson (dont en millions : hareng : 4.1 ; esprot : 3.4 ; plie : 3.7 ; cabillaud : 2.5 ; raie : 2.4 ; sole : 2.1 ; merlan : 2.0) d'une valeur de 76 millions de francs (millions de francs : 1930 : 92.6 — 1931 : 77.2 — 1932 : 66.3).

La flotille de pêche a été composée comme suit au cours des dernières années (bateaux désarmés non compris) :

ANNÉES	VAPEURS (Ostende)			BATEAUX A MOTEUR PONTÉS		EMBARCATIONS OUVERTES OU MI-PONTÉES	
	Nombre	Personnel	Tonnage	Nombre	Tonnage	Nombre	Personnel
1929	50	508	3,126	353	4,566	149	135
1930	36	372	2,207	381	5,246	112	175
1931	31	222	1,902	433	6,846	88	114
1932	30	215	1,855	452	7,035	82	216
1933	23	157	1,262	446	6,864	68	132

Il existait fin 1933 huit écoles de pêche, le nombre de leurs élèves ayant été de 372 en 1929, 477 en 1930, 429 en 1931, 504 en 1932 et 457 en 1933.

(a) Sucre blanc seulement.

GRÈVES ET LOCK-OUT.

Voici quelques données concernant les *grèves* pour lesquelles des renseignements ont pu être obtenus par le Ministère du Travail et de la Prévoyance Sociale.

En 1930, il y a eu 93 grèves et 54,149 grévistes. En 1932, il y a eu 63 grèves et 161,442 grévistes.
En 1931, » 73 » 19,886 » En 1933, » 86 » 34,509 »

Les lock-out déclarés :

En 1928 ont atteint 9 entreprises et 2,500 ouv. En 1931 ont atteint 7 entreprises et 138 ouv.
En 1929 » 37 » 3,463 » En 1933 » 17 » 155 »

Il n'y a pas eu de lock-out en 1930 ni en 1932.

CHAPITRE XI.

COMMERCE EXTÉRIEUR.

Le tableau suivant donne les chiffres généraux du commerce de l'Union économique Belgo-Luxembourgeoise (Union entrée en vigueur le 1^{er} mai 1922) :

ANNÉES	IMPORTATIONS		EXPORTATIONS		TRANSIT		P. c. des exportations aux importations	
	Quantités (Tonnes.)	Valeur (1,000 fr.)	Quantités (Tonnes)	Valeur (1,000 fr.)	Quantités (Tonnes)	Valeur (1,000 fr.)	en quantité	en valeur
1929 . . .	45,073,519	35,623,791	25,840,413	31,879,905	19,547,536	39,311,938	57.3	89.5
1930 . . .	42,227,247	31,094,242	23,767,831	26,158,994	19,489,092	34,692,826	56.3	84.1
1931 . . .	38,721,820	23,970,670	24,617,487	23,178,361	15,407,593	28,012,702	61.9	96.7
1932 . . .	31,347,594	16,342,964	19,561,681	15,123,765	12,436,538	13,135,232	62.4	93.1
1933 . . .	30,696,591	15,242,863	19,935,928	14,288,246	13,123,307	21,333,610	64.9	93.7
1934 (prov.)	31,726,168	14,021,271	19,986,006	13,698,285	14,496,709	15,915,682	63.0	97.7

De 1929 à 1933, le volume des échanges a diminué à l'importation de 14.4 millions de tonnes (31.9 %) et de 20.4 milliards de francs (57.3 %) — et à l'exportation de 5.9 millions de tonnes (22.8 %) et de 17.6 milliards de francs (55.2 %). On voit toutefois que si les valeurs ont continué à fléchir en 1933, il y a par contre par rapport à l'année précédente une augmentation à l'exportation de 375,000 tonnes ; les chiffres (provisaires) de 1934 relèvent également une augmentation de tonnage, tant à l'importation (1,030,000 tonnes) qu'à l'exportation (50,000 tonnes) ; les prix par contre marquent un nouveau fléchissement.

XCIH

Les éléments actifs et passifs de la balance commerciale, établis par groupes de marchandises, sont indiqués ci-après (milliers de francs) :

ANNÉES.	Animaux vivants	Objets d'alimentation et boissons.	Matières brutes ou simplement préparées.	Produits fabriqués.	Or et argent non ouvrés et monnaies d'or et d'argent.	TOTAL.
1929 . . .	+ 55,753	-4,714,670	-8,317,828	+9,259,619	- 3,240	-3,743,886
1930 . . .	- 63,970	-4,873,645	-6,612,492	+6,643,108	- 28,249	-4,935,248
1931 . . .	- 49,359	-3,504,769	-3,072,671	+5,947,630	- 113,140	- 792,309
1932 . . .	+ 1,534	-2,747,946	-1,787,455	+3,183,945	+ 130,723	-1,219,199
1933 . . .	+ 12,123	-2,339,267	-1,607,041	+3,143,565	- 163,997	- 954,617
1934 (prov.)	+ 9,996	-2,119,798	-1,605,814	+3,456,934	- 64,304	- 322,986

Les objets d'alimentation et boissons ainsi que les produits bruts constituent les éléments passifs du mouvement commercial, les produits fabriqués par contre présentent un solde actif considérable.

Les importations et les exportations se sont réparties comme suit :

GROUPES DE MARCHANDISES.	IMPORTATIONS				EXPORTATIONS			
	QUANTITÉS (tonnes)		VALEUR (milliers de francs)		QUANTITÉS (tonnes)		VALEUR (milliers de francs)	
	Chiffres absolus.	Prop. %	Chiffres absolus.	Prop. %	Chiffres absolus.	Prop. %	Chiffres absolus.	Prop. %
1933.								
Animaux vivants . .	17,569	0.1	60,266	0.4	19,607	0.1	72,389	0.5
Objets d'alimentation et boissons . .	3,849,560	12.5	3,326,347	21.8	693,268	3.5	987,080	6.9
Matières brutes ou simplem. préparées.	26,086,703	85.0	7,011,031	46.0	14,341,505	71.9	5,403,990	37.8
Produits fabriqués .	742,328	2.4	4,424,741	29.0	4,890,364	24.5	7,568,306	53.0
Or et argent non ouvrés. Monnaies . .	431	0.0	420,478	2.8	184	0.0	256,481	1.8
TOTAUX	30,696,591	100.0	15,242,863	100.0	19,935,928	100.0	14,288,246	100.0
1934 (chiffres provisoires).								
Animaux vivants . .	10,502	0.1	39,745	0.3	6,121	0.0	49,741	0.4
Objets d'alimentation et boissons . .	3,783,912	11.9	2,896,350	20.7	551,990	2.8	776,552	5.7
Matières brutes ou simplem. préparées.	27,265,276	85.9	6,863,362	48.9	14,216,336	71.1	5,257,548	38.4
Produits fabriqués .	666,426	2.1	3,902,617	27.8	5,211,308	26.1	7,359,551	53.7
Or et argent non ouvrés. Monnaies . .	52	0.0	319,197	2.3	251	0.0	254,893	1.8
TOTAUX	31,726,168	100.0	14,021,271	100.0	19,986,006	100.0	13,698,285	100.0

L'augmentation dans les quantités importées en 1934 provient uniquement du groupes des matières premières en avance de plus d'un million de tonnes sur les chiffres

de 1933 : ces chiffres restent très inférieurs toutefois à ceux des années 1929, 1930 et 1931 au cours desquelles l'importation des matières premières a été de 40.3, 37.3 et 33.3 millions de tonnes.

D'autre part, ainsi qu'il résulte du tableau suivant, des restrictions importantes dues notamment aux mesures de contingentement se remarquent dans l'importation des animaux vivants, celles-ci affectant principalement les espèces bovine et porcine (les chiffres donnés en tonnes) :

ANIMAUX VIVANTS	1929	1930	1931	1932	1933	1934
Espèce chevaline	4,628	7,322	8,994	3,260	4,122	3,605
» bovine	7,147	20,939	24,397	21,423	11,205	5,249
» porcine	2,091	2,057	1,336	3,343	1,016	4
Volaille	387	978	2,371	929	791	1,142
Autres animaux	269	423	457	564	435	502
TOTAL	14,522	31,719	37,555	29,519	17,569	10,502

Des constatations semblables peuvent être faites pour certains articles d'alimentation (viandes fraîches, préparées ou conservées, beurre etc..) pour lesquels sont également intervenues des mesures de contingentement.

A l'exportation, il y a une augmentation de 321,000 tonnes pour les produits fabriqués ; l'exportation des produits de ce groupe comparée à celle des années 1929-1931 accuse une différence en moins de 1,072,400 tonnes (17.1 p. c.) et de 8,596 millions de francs (53.9 p. c.). La valeur à la tonne des produits fabriqués exportés a été la suivante (milliers de francs) au cours des dernières années : 1929 : 2.71 ; 1930 : 2.59 ; 1931 : 2.28 ; 1932 : 1.82 ; 1933 : 1.55 ; 1934 : 1.41.

Le rapport (valeur) des produits fabriqués exportés aux produits fabriqués importés a été de 196 % en 1929, de 171 % en 1930, de 184 % en 1931, de 167 % en 1932, de 171 % en 1933 et de 189 % en 1934.

On trouvera ci-après l'énumération des principaux articles du commerce en 1933 et 1934 (millions de francs).

Importations. — Objets d'alimentation et boissons. — Viandes fraîches : 95 et 62 ; viandes préparées ou conservées, 106 et 33 ; beurre : 167 et 98 ; fromages : 170 et 136 ; poissons, crustacés, coquillages : 153 et 137 ; froment : 596 et 652 ; orge : 189 et 174 ; maïs : 338 et 318 ; fruits : 255 et 202 ; café : 237 et 229 ; huiles végétales : 106 et 80 ; vins : 120 et 103.

Matières brutes. — Peaux : 286 et 281 ; engrais : 249 et 343 ; tourteaux : 170 et 205 ; graines : 256 et 227 ; tabacs : 137 et 118 ; bois : 605 et 508 ; minerais : de cuivre : 131 et 76 ; de fer : 310 et 317 ; de zinc : 105 et 109 ; métaux : cuivre : 184 et 163 ; fer et acier : 139 et 157 ; pierres précieuses : 444 et 464 ; huiles minérales et dérivés : 468 et 444 ; charbons : 814 et 730 ; laines : 911 et 818 ; coton : 461 et 462 ; chanvre et lin : 175 et 132.

Produits fabriqués. — Couleurs et vernis : 142 et 136 ; produits chimiques : 262 et 223 ; fils de laine : 177 et 149 ; tissus de laine : 140 et 112 ; tissus de soie : 142 et 136 ; ouvrages en caoutchouc : 121 et 89 ; papiers : 170 et 153 ; fer et acier travaillés :

293 et 276 ; machines et appareils électriques : 339 et 284 ; machines diverses, machines-outils et pièces détachées : 515 et 459 ; automobiles : 309 et 327.

Or non ouvré : 296 et 307 ; argent non ouvré : 124 et 12.

Exportations. — Objets d'alimentation et boissons. — Œufs : 147 et 104 ; sucres : 158 et 105.

Matières brutes. — Peaux : 120 et 117 ; engrais : 580 et 602 ; poils et plumes : 108 et 109 ; métaux : cuivre : 305 et 255 ; fer et acier : 236 et 306 ; zinc : 103 et 135 ; pierres précieuses : 727 et 695 ; huiles minérales : 262 et 270 ; charbons : 738 et 708 ; ciment : 134 et 103 ; laines : 883 et 674 ; coton : 113 et 157 ; chanvre et lin : 281 et 292.

Produits fabriqués : couleurs et vernis : 116 et 114 ; produits chimiques : 356 et 303 ; cuirs et peaux préparés : 129 et 128 ; fils de laine : 170 et 169 ; fils de soie : 105 et 99 ; tissus de laine : 117 et 99 ; tissus de coton : 704 et 654 ; ouvrages en caoutchouc : 187 et 134 ; papiers : 215 et 167 ; glaces : 202 et 200 ; verres de vitrage : 208 et 213 ; fer et acier travaillés : 2,443 et 2,484 ; ouvrages en zinc : 124 et 136 ; machines et appareils électriques : 156 et 166 ; machines diverses et pièces détachées : 278 et 254 ; automobiles : 213 et 231.

Or non ouvré : 199 et 172.

Le commerce spécial par pays s'est présenté comme suit (milliers de francs) :

PAYS	IMPORTATIONS		EXPORTATIONS		EXCÉDENT	
	Chiffres absolus	%	Chiffres absolus	%	des importations	des exportations
1933						
France	2,580,562	16.9	2,933,727	20.5	—	353,165
Royaume-Uni	1,372,359	9.0	1,791,593	12.5	—	419,234
Etats-Unis d'Amérique	1,200,897	7.9	719,798	5.0	481,099	—
Pays-Bas	1,741,773	11.4	1,767,322	12.4	—	25,549
Union douanière allem.	2,473,241	16.2	1,448,141	10.1	1,025,100	—
Argentine	909,830	6.0	330,574	2.3	579,256	—
Congo belge	639,401	4.2	148,986	1.0	490,415	—
Italie	189,422	1.2	350,124	2.5	—	160,702
Russie	462,476	3.0	52,432	0.4	410,044	—
Suisse	192,343	1.3	547,219	3.8	—	354,876
Inde britannique	367,818	2.4	289,324	2.0	78,494	—
Autres pays	3,112,741	20.5	3,909,006	27.5	—	796,265
TOTAL	15,242,863	100.0	14,288,246	100.0	3,064,408	2,109,791
1934 (chiffres provisoires).						
France	2,336,868	16.7	2,409,358	17.6	—	72,490
Royaume-Uni	1,097,928	7.8	1,847,734	13.5	—	749,806
Etats-Unis d'Amérique	1,010,359	7.2	594,452	4.3	415,907	—
Pays-Bas	1,436,643	10.2	1,548,262	11.3	—	111,619
Union douanière allem.	2,001,775	14.3	1,602,701	11.7	399,074	—
Argentine	948,928	6.8	452,462	3.3	496,466	—
Congo belge	754,466	5.4	134,114	1.0	620,352	—
Italie	162,109	1.2	335,455	2.5	—	173,346
Russie	384,173	2.7	113,533	0.8	270,640	—
Suisse	171,745	1.2	484,260	3.5	—	312,515
Inde britannique	346,771	2.5	279,506	2.0	67,265	—
Autres pays	3,369,506	24.0	3,896,448	28.5	—	526,942
TOTAL	14,021,271	100.0	13,698,285	100.0	2,269,704	1,946,718

Parmi les autres pays qui ont eu en 1933 et 1934 un commerce important avec l'Union, on peut relever encore (valeur en millions de francs) : à l'importation : l'Australie (326 ; 343) le Brésil (145 ; 201), le Canada (154 ; 241), le Danemark (172 ; 93), l'Espagne (165 ; 129), la Finlande (180 ; 167), la Pologne et Dantzig (204 ; 248), la Norvège (118 ; 108), la Roumanie (191 ; 87), la Suède (180 ; 191), la Tchéco-Slovaquie (112 ; 116) l'Union Sud-Africaine (124 ; 126), — et à l'exportation : le Brésil (156 ; 166), le Canada (102 ; 95), la Chine (269 ; 236), le Danemark (224 ; 176), l'Égypte (180 ; 211), l'Espagne (227 ; 239), la Pologne et Dantzig (109 ; 105), l'Irlande (184 ; 227), le Japon (278 ; 219), le Maroc (134 ; 121), la Norvège (125 ; 121), le Portugal (118 ; 113), la Suède (200 ; 246), et l'Union Sud-Africaine (125 ; 147).

Au cours des six dernières années, le solde du commerce belgo-luxembourgeois avec le Royaume-Uni, l'Italie et la Suisse, s'est clôturé en faveur de l'Union ; il a, par contre, été débiteur vis-à-vis des États-Unis, des Pays-Bas (sauf en 1933) de l'Union douanière allemande, de l'Argentine et du Congo belge ; quant à la France, son solde créditeur qui atteignait 2.9 milliards en 1929 a fait place en 1933 et 1934 à un excédent de 353 et de 72 millions en faveur de l'Union.

CHAPITRE XII.

VOIES DE COMMUNICATION.

§ 1^{er}. — CHEMINS DE FER, TRAMWAYS, AUTOBUS.

A. — *Chemins de fer de l'Etat exploités par la Société Nationale des Chemins de fer belges.*

Société Nationale des Chemins de fer belges. — Depuis le 1^{er} septembre 1926, l'exploitation des Chemins de fer de l'Etat est passée à la Société Nationale des Chemins de fer belges.

Cette société est régie par la loi du 23 juillet 1926 et par l'arrêté royal du 7 août 1926. Elle jouit de la personnalité civile et ses engagements sont réputés commerciaux.

L'apport de l'Etat a consisté en la jouissance et le droit d'exploitation du réseau tel qu'il existait au jour de la constitution de la société. En rémunération de cet apport, il a été attribué à l'Etat dix millions d'actions ordinaires d'une valeur nominale de cent francs chacune et vingt millions d'actions privilégiées d'une valeur nominale de cinq cents francs chacune représentant le capital de la société (onze milliards de francs).

La société est gérée et administrée par un conseil d'administration composé de vingt et un membres, nommés pour six ans : trois membres sont désignés par le personnel, les autres sont nommés par le Roi selon les modalités prévues par la loi du 23 juillet 1926. La surveillance est confiée à un collège de commissaires, nommés pour six ans ; trois de ces commissaires sont nommés par le Sénat et trois par la Chambre des Représentants.

Le gouvernement est investi par les dispositions précitées d'un droit de contrôle sur la Société Nationale.

Développement du réseau. — La longueur totale — en mètres — des lignes de che-

mins de fer de l'Etat, actuellement exploitées par la Société Nationale, était la suivante au 31 décembre des années 1930 à 1933.

SPÉCIFICATIONS	1930	1931	1932	1933
Lignes de l'Etat exploitées par la Société Nationale	4,809,708	4,807,884	4,825,599	4,845,422
Raccordement de Mons-Midi à Ciply	2,382	2,382	2,382	2,382
Ligne exploitée en suite d'une Convention avec la ville de Malines	2,000	2,000	2,000	2,000
Voies appartenant à des Compagnies et exploitées en commun.	—	—	767	767
Tronçons de voies appartenant à des compagnies privées et exploitées en commun avec la Société nationale	10,925	10,925	10,158	10,158
LONGUEUR TOTALE DES LIGNES EXPLOITÉES PAR LA SOCIÉTÉ NATIONALE	4,825,015	4,823,191	4,840,906	4,860,729

Des 5,151,744 mètres de lignes exploitées en 1933, 94.3 % (4,858,700 mètres-longueur moyenne) ont été exploités par la Société Nationale et 5.7 % restant (293,044 mètres) par quatre autres compagnies privées.

Mouvement. — Le mouvement sur les lignes exploitées par la Société Nationale a été le suivant :

SPÉCIFICATIONS.	1929	1930	1931	1932	1933
Voyageurs (milliers)	243,809	240,545	222,212	190,873	185,192
Bagages (quintaux)	387,820	391,180	248,543	114,413	99,370
Petites marchandises (quintaux)	22,445,750	21,331,543	19,087,460	15,429,510	14,406,240
Grosses marchandises (tonnes)	88,312,851	79,596,870	69,523,240	55,595,289	55,156,748
Bagages taxés au minimum (expéditions)	413,266	444,121	408,350	340,310	387,179

Le mouvement total sur tout le réseau (Société Nationale et autres compagnies privées) a été le suivant en 1933 : 203 millions de voyageurs ; 147,758 quintaux de bagages et 392,378 expéditions taxées au minimum ; 15 millions de quintaux de petites marchandises et 75 millions de tonnes de grosses marchandises. Comparativement à 1932, ces chiffres accusent pour les grosses marchandises une diminution de trafic de 1,335,400 tonnes ou 1.75 %.

Sur les lignes exploitées par la Société Nationale, la régression dans le mouvement des grosses marchandises, en comparaison avec 1929, s'est établie comme suit : 1930 : 8,700,000 tonnes ou 9.9 % ; 1931 : 18,800,000 tonnes ou 21.3 % ; 1932 : 32,700,000 tonnes ou 37.1 % ; 1933 : 33,156,100 tonnes ou 37.5 %. Par rapport à la même année, le nombre de voyageurs a diminué de 3 millions en 1930 (1.3 %) de 21.6 millions en 1931 (8.9 %), de 52.9 millions (21.7 %) en 1932 et de 58.6 millions (24.0 %) en 1933.

Résultats financiers de l'exploitation. — Les résultats financiers de l'exploitation ont été (en milliers de francs) :

SPÉCIFICATIONS.	1929	1930	1931	1932	1933
<i>Recettes brutes :</i>					
Voyageurs	841,735	950,147	843,970	729,510	734,028
Bagages	11,059	11,421	9,655	7,758	6,961
Marchandises et finances	2,598,821	2,481,626	2,158,055	1,652,584	1,527,488
Autres recettes et produits extraordinaires ou divers	95,080	85,346	80,050	62,128	61,439
TOTAL DES RECOUVREMENTS EFFECTUÉS	3,546,695	3,528,540	3,091,730	2,451,980	2,329,916
Dépenses	3,066,823	3,208,357	3,023,944	2,620,500	2,343,259
Recettes nettes	479,872	320,183	67,786	—168,520	—13,343
Coefficient d'exploitation	86.46	90.93	97.84	106.87	100.57
Parcours kilométrique des trains . .	74,561,667	73,865,144	69,703,332	65,416,245	70,342,322
Recette par train-kilomètre . . .fr.	47.66	46.80	44.34	37.48	33.12
Dépense par train-kilomètre . . .fr.	41.22	43.44	43.38	40.10	33.31

Pour 1933, les recettes se sont réparties comme suit : grosses marchandises, 55.12 % ; voyageurs, 31.51 % ; bagages, 0.30 % ; petites marchandises, 10.34 % ; autres recettes, 2.73 %.

Personnel, matériel roulant. — Le personnel de la Société Nationale (agents malades, en congé etc... y compris) était au 31 décembre des années 1932 et 1933 respectivement de 90,164 et 87,393 fonctionnaires, employés et ouvriers, l'effectif productif (hommes — années) ayant été en 1933 de 80,493 unités. Quant au matériel roulant, il comprenait fin 1933, 3,725 locomotives (dont 126 de types surannés à déclasser définitivement), 22 automotrices (4 à vapeur et 18 à essence), 8,133 voitures à voyageurs, 118,610 wagons à marchandises et fourgons (dont 488 donnés en location à la Société Belgo-Anglaise des Ferry-Boats) et 51 voitures postales.

B. — Chemins de fer exploités par des sociétés privées.

Développement. — La longueur totale des lignes de chemins de fer exploitées en Belgique par les compagnies privées de Chimay, Malines-Terneuzen, le Nord-Belge et depuis 1932 par Bruxelles-Tervueren (ligne électrique) était au 31 décembre 1933 de 293 kilomètres ; plus de la moitié de ces lignes (175 kilomètres) était exploitée par le Nord-Belge.

Mouvement. — Au cours des derniers exercices, le mouvement sur le réseau de ces compagnies a été le suivant :

SPÉCIFICATIONS.	1929	1930	1931	1932	1933
Voyageurs	20,959,985	21,724,983	19,773,356	17,986,356	17,666,323
Petites marchandises (quintaux) . .	644,906	916,566	884,643	810,406	733,427
Grosses marchandises (tonnes) . . .	30,656,527	25,747,549	24,521,775	20,612,015	19,715,119

Les Compagnies privées et tout spécialement le Nord-Belge ont par rapport aux chemins de fer de la Société Nationale un trafic beaucoup plus important de grosses marchandises ; c'est ainsi que par kilomètre d'étendue exploitée, ce transport a été pour la Société Nationale de 11,500 tonnes en 1932 et de 11,300 tonnes en 1933 — pour les compagnies de 70,300 tonnes en 1932 et de 67,300 tonnes en 1933. D'autre part, le nombre de voyageurs transportés, par kilomètre d'étendue exploitée, a été pour la Société Nationale de 39,500 en 1932 et de 38,100 en 1933 ; il s'est élevé pour l'ensemble des autres compagnies à 61,400 en 1932 et à 60,000 en 1933.

Résultats financiers de l'exploitation. — Les résultats d'exploitation sont résumés dans le tableau suivant :

SPÉCIFICATIONS.	1929	1930	1931	1932	1933
Recettes brutes (1,000 fr.)	344,332	333,772	294,700	239,988	214,835
Dépenses d'exploitation . . (»)	257,434	270,359	237,531	227,017	185,617
Recettes nettes (»)	86,898	63,413	57,169	12,971	29,218
Coefficient d'exploitation	74.76	81.00	80.60	94.59	86.40
Parcours kilométrique des trains . .	4,602,674	4,552,739	4,189,903	4,265,757	4,424,289
Recettes } par train-kilomètre . .	74.8c	73.31	70.33	56.27	48.56
Dépenses }	55.93	59.38	56.69	53.23	41.95

La décomposition par catégories des recettes brutes des compagnies s'est présentée comme suit (milliers de francs) :

ANNÉES.	COMPAGNIES.	Voyageurs.	Bagages.	Petites marchandises.	Grosses marchandises.	Produits extraordinaires. Divers.	TOTAL.
1933	Bruxelles-Tervueren	1,934	...	59	513	58	2,564
	Chimay	1,102	12	393	8,306	110	9,923
	Malines-Terneuzen	2,820	55	(a)	13,815	1,562	18,252
	Nord-Belge	41,564	767	7,806	116,855	17,104	184,096
	TOTAL	47,420	834	8,258	139,489	18,834	214,835
1927	Ensemble des Compagnies .	46,616	1,456	5,128	201,214	24,968	279,382
1928		51,991	1,488	5,545	210,907	27,588	297,519
1929		58,061	1,568	6,578	249,804	28,320	344,331
1930		66,404	1,623	10,730	229,775	25,240	333,772
1931		58,394	1,311	10,198	201,335	23,462	294,700
1932		48,722	949	9,801	157,958	22,558	239,988

(a) Les recettes provenant des petites marchandises sont confondues avec celles des grosses marchandises.

C. — Chemins de fer vicinaux.

Développement. — La longueur moyenne annuelle exploitée s'est élevée :

En 1928, à 4,623 kilomètres.	En 1931, à 4,834 kilomètres.
En 1929, à 4,660 " "	En 1932, à 4,985 " "
En 1930, à 4,704 " "	En 1933, à 5,106 " "

Des 5,106 kilomètres exploités en 1933, 3,895 l'étaient à vapeur et 1,211 à l'électricité (1931 : 3,931 et 903 ; 1932 : 3,894 et 1,091).

Les dépenses de premier établissement des lignes vicinales au 31 décembre 1933 s'élevaient à 783 millions de francs (1931 : 671 millions ; 1932 : 739 millions).

Mouvement. — Le mouvement sur les chemins de fer vicinaux s'établit comme suit :

ANNÉES.	Voyageurs (milliers)	Marchandises (1,000 tonnes)	ANNÉES.	Voyageurs (milliers)	Marchandises (1,000 tonnes)
1924	213,099	17,686	1929	205,917	20,596
1925	220,502	17,632	1930	208,935	17,577
1926	201,452	17,654	1931	193,827	13,740
1927	204,693	18,542	1932	162,021	3,895
1928	205,056	19,151	1933	160,528	3,978

Le nombre de voyageurs transportés par kilomètre d'étendue exploitée a été de 32,500 en 1932 et de 31,400 en 1933 ; le transport des marchandises par kilomètre exploité a été de 781 tonnes en 1932 et de 779 en 1933.

Matériel roulant. — Au 31 décembre 1933 le matériel roulant se composait de 777 locomotives à vapeur, de 909 voitures électromotrices, d'une locomotive électrique, de 2,571 voitures pour voyageurs, de 600 fourgons et voitures-fourgons, de 10,523 wagons à marchandises, de 63 auto-rails, de 83 autobus et de 2 trolleybus.

Résultats financiers. — Les résultats financiers ont été les suivants (en milliers de francs).

SPÉCIFICATIONS.	1927	1928	1929	1930	1931	1932	1933
<i>Recettes :</i>							
Voyageurs	143,284	164,044	191,504	208,935	203,518	186,886	183,771
Bagages	693	506	523	485	407	293	247
Marchandises, finances et valeurs	59,188	72,201	91,244	84,886	68,703	56,686	52,907
Produits divers	122	79	35	43	34	27	26
TOTAL	203,287	236,830	283,306	294,349	272,662	243,892	236,951
Dépenses	190,837	217,502	261,667	289,470	278,737	247,326	235,633
Excédent des recettes . . .	12,450	19,328	21,639	4,879	—6,075	—3,434	1,318
Coefficient d'exploitation . .	93.87	89.85	92.36	98.34	102.23	101.41	99.44
Recettes, par train-kilom. . .	5.14	5.68	6.46	6.52	5.75	4.96	4.48

En 1933, pour toutes les lignes à vapeur, sauf celles du Hainaut, les dépenses ont été supérieures aux recettes (coefficient 109 %); par contre, pour toutes les lignes électriques, sauf celles de la province d'Anvers, il y a eu un surplus de recouvrements (coefficient 94 %). — L'amélioration des résultats financiers en 1933 provient, comme on le voit, de la diminution des dépenses, les recettes ayant continué à fléchir.

D. — *Autobus.*

La Société Nationale des chemins de fer vicinaux, outre ses lignes électriques et à vapeur, exploite, soit directement, soit par cessionnaires un certain nombre de services d'autobus; au cours des derniers exercices (1931 à 1933) la longueur exploitée de ces lignes a été respectivement de 2,135, 2,497 et 3,189 kilomètres, les recettes ayant atteint pour les mêmes années 25.9, 27 et 26.2 millions de francs; les dépenses ont chaque fois dépassé quelque peu les recettes.

Le nombre de ces lignes était de 100 (dont 80 exploitées par cessionnaires) en 1932.

Il existe en outre de nombreux services (194 lignes en 1932) exploités par les particuliers; la longueur de ceux-ci a été de 1,219 klm. en 1929, 2,210 klm. en 1930, 3,661 klm. en 1931 et 3,199 klm. en 1932.

E. — *Tramways.*

Le tableau ci-après donne des indications statistiques sur l'activité des principales compagnies de tramways :

SPÉCIFICATIONS	1931	1932	1933			
			Tramways	Trolleybus	Autobus	Total
Etendue exploitée (kilomètres)	470	480	488	8	25	521
Nombre de voitures motrices	1,701	1,729	1,733	—	—	1,733
Nombre de véhicules	—	—	—	16	18	34
Nombre de remorques	1,517	1,379	1,277	—	—	1,277
Voyageurs transportés { total	515,770	489,042	470,144	592	1,623	472,359
(milliers) { moyenne p ^r j ^r	1,413	1,340	1,288	2	4	1,294
Recettes { totales	430,086	398,473	383,880	(a) 1,948	924	386,752
(1,000 fr.) { p ^r kilom. d'étendue exploitée	915	830	787	(a) 168	37	742

§ 2. — TRANSPORTS PAR EAU.

A. — *Navigation maritime.*

Le mouvement total de la navigation maritime internationale des ports belges est indiqué ci-après; ce mouvement porte sur l'entrée et la sortie de chaque navire dans

(a) Confondues avec celles des tramways pour la Compagnie des Tramways de Liège.

chacun des ports que ce navire visite pour y effectuer des opérations de déchargement ou de chargement :

PORTS MARITIMES.	A L'ENTRÉE.			A LA SORTIE.		
	Nombre de navires.	Tonnage net	Marchandises débarquées (tonnes).	Nombre de navires.	Tonnage net	Marchandises ^{es} embarquées (tonnes).
1932						
Anvers	10,033	19,903,192	9,325,082	9,998	19,831,159	8,058,127
Bruges	305	210,241	276,534	301	201,792	9,115
Bruxelles	608	311,167	285,035	606	311,588	129,050
Gand	2,092	2,125,041	2,180,115	2,086	2,095,362	1,325,324
Nieuport	196	43,605	22,837	197	44,123	59,059
Ostende	1,434	1,378,492	(a) 176,220	1,428	1,372,776	(a) 216,051
Selzaete	69	67,821	38,567	68	97,397	27,915
Zeebrugge	916	1,239,367	270,869	915	1,237,836	149,508
TOTAL	15,653	25,278,926	12,575,259	15,599	25,192,033	9,974,149
1933						
Anvers	11,166	20,823,580	10,053,893	11,105	20,848,857	8,899,004
Bruges	262	161,917	225,216	261	153,713	10,728
Bruxelles	602	308,163	225,638	585	294,455	144,362
Gand	1,753	1,913,265	2,127,721	1,755	1,906,315	787,758
Nieuport	317	59,191	29,752	315	58,576	88,612
Ostende	1,429	1,365,986	(a) 197,082	1,430	1,371,907	193,253
Selzaete	73	105,475	44,413	61	86,184	35,954
Zeebrugge	1,082	1,723,681	372,374	1,095	1,748,488	242,051
TOTAL (b)	16,684	26,461,258	13,276,089	16,607	26,468,495	10,401,722

En 1931, le nombre de navires a été de 18,387 (28,374,417 tonnes) à l'entrée et de 18,319 (28,234,257 tonnes) à la sortie.

Le tonnage entré dans les ports maritimes belges s'est élevé, de 1923 à 1930, à 20.9, 22.8, 24.1, 27.4, 28.3, 29.5, 30.2 et 29.6 millions de tonnes.

Les marchandises débarquées dont les différents ports ont représenté 15.8 millions de tonnes en 1930, 14.4 en 1931, 12.6 en 1932 et 13.3 en 1933 ; le tonnage à l'embarquement a été de 14.0 millions de tonnes en 1930, 13.0 en 1931 ; 10.0 en 1932 et 10.4 en 1933.

Le tonnage à l'entrée s'est distribué comme suit pour l'année 1933 entre les différents ports : Anvers, 78.7 % ; Gand, 7.2 % ; Zeebrugge, 6.5 % ; Ostende, 5.2 % ; Bruxelles, 1.2 % ; Bruges 0.6 % ; Selzaete, 0.4 % ; Nieuport, 0.2 %.

(a) Paquebots-poste non compris. — (b) Non compris 5 navires jaugeant 745 tonnes entrés à et sortis de Louvain et Malines.

Dans les 26 millions de tonneaux entrés dans les ports belges en 1934, le port d'Anvers est intervenu pour 80.5 % (20.955.000 t.).

La partie la plus importante du trafic du port d'Ostende est due au service des paquebots-poste qui a représenté environ 1,060,000 tonnes en 1932 et 1,007,000 tonnes en 1933. On remarque l'augmentation continue — due principalement au développement du service des ferry-boats entre l'Angleterre et la Belgique — du mouvement du port de Zeebrugge (385,561 t. en 1924, 805,206 t. en 1926, 926,812 t. en 1928, 1,010,103 t. en 1930, 1,239,367 t. en 1932 et 1,723,681 t. en 1933).

Les tableaux suivants indiquent le mouvement des navires dans les ports maritimes belges, d'après leur pavillon, chaque navire n'étant compté qu'une fois, quel que soit le nombre des ports belges visités (les navires étant comptés à l'entrée dans le mouvement du port où ils effectuent leur premier déchargement ; à la sortie dans le mouvement du port où est effectué le dernier chargement) :

PAVILLONS (a)	CHIFFRES ABSOLUS (milliers de tonnes)				PROPORTIONS %			
	1931	1932	1933	1934 (prov.)	1931	1932	1933	1934 (prov.)
Anglais	9,327	7,782	7,191	6,751	33.6	32.0	28.3	25.9
Allemand	5,550	4,653	4,915	5,503	20.0	19.2	19.4	21.1
Français	1,801	1,666	1,805	1,919	6.5	6.8	7.1	7.4
Belge	2,612	2,134	2,143	2,386	9.4	8.8	8.4	9.2
Néerlandais	1,859	1,269	1,434	1,612	6.7	5.2	5.6	6.2
Norvégien	1,466	1,757	1,907	1,987	5.3	7.2	7.5	7.6
Américain (E. U.),	730	720	717	645	2.6	3.0	2.8	2.5
Danois	640	724	879	888	2.3	3.0	3.5	3.4
Japonais	563	510	469	471	2.0	2.1	1.8	1.8
Autres pavillons	3,239	3,076	3,936	3,871	11.6	12.7	15.6	14.9
TOTAL	27,787	24,291	25,396	26,033	100.0	100.0	100.0	100.0

La part proportionnelle des navires sous pavillon anglais dans l'ensemble qui représentait 40.1 % en 1926 et 38.1 p. c. en 1927 a continué à fléchir au cours des dernières années en relation notamment avec la réduction des échanges commerciaux entre la Grande-Bretagne et l'Union, la quantité des marchandises importées du Royaume-Uni en Belgique, qui était de 3.8 millions de tonnes en 1929, étant tombée à 1.7, 1.4 et 1.1 millions de tonnes en 1932, 1933 et 1934.

(a) La situation est donnée à l'entrée.

Les principales relations maritimes sont indiquées ci-après, en milliers de tonneaux (tonnage net) :

PAYS.	ENTRÉES.				SORTIES.			
	1931	1932	1933	1934 (prov.)	1931	1932	1933	1934 (prov.)
Allemagne	3,541	3,064	3,118	3,232	2,145	1,953	1,991	2,020
Argentine	1,387	1,347	1,165	1,275	685	605	669	724
Australie	718	636	700	563	317	318	293	356
Brésil	337	323	362	332	382	342	407	400
Canada	863	916	761	568	580	597	509	570
Chili	304	156	139	320	400	211	191	233
Chine	139	126	128	183	496	480	631	544
États-Unis d'Amér.	2,165	1,902	2,184	2,031	1,889	1,779	1,706	1,423
France	1,199	1,169	1,179	1,231	989	904	1,043	1,031
Inde britann.	1,333	1,104	1,103	1,027	1,050	759	705	728
Japon	313	248	255	339	734	651	593	601
Pays-Bas	1,771	1,409	1,647	1,610	2,622	2,365	2,537	2,666
Royaume-Uni	7,607	6,221	6,111	6,188	9,041	7,592	7,378	7,626
Autres pays	6,110	5,670	6,544	7,134	6,328	5,654	6,743	7,150
Tot. { Nav. à voiles	103	35	85	149	95	29	78	146
» à vapeur	25,249	21,769	22,214	22,586	25,206	21,723	22,254	22,649
» à moteur	2,435	2,487	3,097	3,298	2,357	2,458	3,064	3,277
Total général	27,787	24,291	25,396	26,033	27,658	24,210	25,396	26,072

Les équipages des navires de mer (à l'entrée) se sont élevés pour les navires belges à 76,018 personnes en 1932 et à 74,446 en 1933 (a) ; et pour les navires étrangers à 351,452 personnes en 1932 et 363,809 en 1933.

b) *Marine marchande.* — Le nombre et le tonnage des navires constituant la flotte marchande belge sont donnés ci-après (situation au 1^{er} janvier) :

1927 : 188 navires, 337,624 tonneaux net.	—	1932 : 157 navires, 358,612 tonneaux net.
1928 : 155 » 318,405 »	—	1933 : 136 » 305,852 »
1929 : 154 » 318,224 »	—	1934 : 119 » 269,712 »
1930 : 170 » 360,085 »	—	1935 : 112 » 258,779 »
1931 : 161 » 362,701 »		

Ces chiffres comprennent depuis 1930 les paquebots de l'État affectés au service d'Ostende-Douvres.

Les navires de la flotte marchande se répartissaient comme suit en 1934 :

119 vapeurs (269,712 t.) ; 10 moteurs (36,619 t.), 9 allèges (4,678 t.).

(a) Les équipages des paquebots-poste de la ligne Ostende-Douvres sont entrés dans ces chiffres pour 51,720 hommes (862 voyages) en 1932 et 49,980 hommes (833 voyages) en 1933.

c) *Service des paquebots d'Ostende à Douvres.* — Le mouvement de ces paquebots, (6 unités jaugeant 9,835 tonneaux en 1928 et 1929, 8 unités jaugeant 18,122 tonneaux en 1930, 7 unités jaugeant 16,895 tonneaux en 1931 et 7 unités de 16,300 tonneaux bruts en 1932 et 1933) a été le suivant :

SPÉCIFICATIONS.	1928	1929	1930	1931	1932	1933
Voyageurs	396,044	414,829	431,465	365,820	198,472	234,384
Colis postaux et bagages (tonnes) . . .	13,216	13,363	14,427	11,998	6,807	6,299
Automobiles	1,436	1,241	1,210	1,358	1,143	1,448

Les résultats financiers de l'exploitation sont exprimés dans le tableau suivant en milliers de francs :

SPÉCIFICATIONS.	1926	1927	1928	1929	1930	1931	1932	1933
Recettes	24,374	41,452	43,986	44,662	44,652	36,874	21,573	23,213
Dépenses	20,643	27,993	31,894	49,382	45,985	44,165	42,155	30,722

Les recettes « Voyageurs » sont intervenues dans l'ensemble en 1933 pour 17 millions (74 %). Les charges financières (12 millions) ne sont pas comprises dans le chiffre des dépenses de 1933.

d) *Emigration par le port d'Anvers.* — Le relevé ci-après donne le nombre des émigrants partis par le port d'Anvers :

NOMBRE D'ÉMIGRANTS.	1926	1927	1928	1929	1930	1931	1932	1933
Belges	3,672	4,130	2,566	2,321	2,212	719	591	506
Étrangers	16,608	20,941	15,553	12,379	10,828	4,591	2,973	2,881
TOTAL	20,280	25,071	18,119	14,700	13,040	5,310	3,564	3,387

Les mesures restrictives prises par les États-Unis d'Amérique ont amené un fléchissement considérable dans le mouvement de l'émigration par le port d'Anvers : en 1913, le nombre d'émigrants s'embarquant à Anvers pour l'Amérique du Nord était de 112,100 sur un total de 114,472 émigrants ; en 1933, le nombre d'émigrants à destination de pays de l'Amérique du Nord autres que le Canada n'a été que de 918.

La dépression économique a, d'autre part, ralenti considérablement le mouvement migratoire au cours des dernières années.

Le transport des émigrants (départ directs) a été assuré par 101 navires (45 belges) en 1932 et 108 navires (50 belges) en 1933.

e) *Navigation intérieure.* — La longueur des voies navigables était en 1912 de 1,645.7 km. ; elle a été de 1,668.6 km. en 1927, 1928 et 1929 et de 1,667.8 en 1930, 1931 et 1932.

Le mouvement des transports effectués sur les voies navigables par bateaux de l'intérieur représente un tonnage kilométrique (produit du tonnage absolu par la distance kilométrique parcourue) :

de 2,044,546,000 en 1927	de 2,407,483,000 en 1930
de 2,265,830,000 en 1928	de 2,506,951,000 en 1931
de 2,185,136,000 en 1929	de 2,513,044,000 en 1932

Les combustibles minéraux, puis les matériaux de construction et les minéraux représentent la part la plus importante de ce trafic.

Le mouvement des transports sur les voies navigables accessibles aux navires de mer (111.8 km.) a été de 83,537,000 ton. kil. en 1929, 82,191,000 ton. kil. en 1930, 75,557,000 ton. kil. en 1931 et 67,794,000 ton. kil. en 1932.

Les dépenses faites pour les voies navigables, y compris celles des ports et côtes se sont élevées à 225 millions en 1930, 255 millions en 1931 et 354 millions (dont 176 millions pour le canal Albert) en 1932.

Un recensement de la batellerie effectué par le Ministère des Travaux Publics, le 15 août 1931, a relevé sur les voies navigables belges 11,332 bateaux (dont 8,194 appartenant à des Belges) parmi lesquels 7,639 bateaux ordinaires, 2,951 bateaux à propulsion mécanique et 742 bateaux divers. Les équipages de ces bateaux comptaient 27,881 personnes (non compris 5,695 enfants) dont 16,654 de nationalité belge.

§ 3. — TRANSPORT PAR AIR.

a) *Trafic général.* — Le trafic total des aérodromes (Bruxelles, Ostende, Anvers, Liège et le Zoute) au départ et à l'arrivée et les vols divers non compris s'est présenté comme suit :

ANNÉES	AVIONS AYANT UTILISÉ LES AÉRODROMES		VOYAGEURS		MARCHANDISES (kilogr.)		COURRIER POSTAL (kilogr.)	
	départ	arrivée	départ	arrivée	départ	arrivée	départ	arrivée
1928	4,800	4,792	13,922	13,875	511,434	556,429	42,997	49,621
1929	5,981	5,953	14,339	14,227	671,913	736,786	46,649	54,589
1930	8,074	8,133	15,904	15,863	632,635	758,479	88,283	85,569
1931	8,431	8,480	13,665	14,036	629,209	760,590	76,902	77,784
1932	7,433	7,330	13,025	13,237	497,817	606,053	41,123	48,959
1933	8,056	8,026	17,026	17,278	550,789	692,479	33,302	49,201

La plus grande partie de ce trafic est assurée par l'aérodrome de Bruxelles, bien situé comme centre d'escale et de ravitaillement ; le trafic spécial de cet aérodrome a comporté en 1933, au départ : 11,228 voyageurs (1932 : 8,891), 409 tonnes de marchandises (1932 : 371) et 30 tonnes (1932 : 36) de courrier postal ; — et à l'arrivée : 11,382 voyageurs (1932 : 9,016) ; 529 tonnes de marchandises (1932 : 481) et 46 tonnes (1932 : 43) de courrier postal.

b) *Trafic belge.* — L'activité de l'aéronautique belge de 1930 à 1933 se résume comme suit : distances parcourues (mille kilomètres) : 1,146 ; 1,258 ; 1,200 et 1,098. — Transports (en tonnes-kilomètres) : passagers : 180,594 ; 223,648 ; 264,438 et 356,274. — Messageries : 100,571 ; 122,772 ; 86,842 et 103,264. — Postes : 15,202 ; 21,698 ; 15,073 ; 12,318. Ces chiffres indiquent l'activité complète de l'aéronautique belge ; les chiffres donnés précédemment dans *l'Annuaire* n'indiquaient cette activité que jusqu'à la première escale en pays étranger.

§ 4. — ROUTES.

Les routes de l'État, provinciales et concédées, avaient ensemble une longueur de 10,344 km. en 1927, 10,346 km. en 1929, 10,365 km. en 1931, 10,374 km. en 1932 et 10,405 km. en 1933.

En 1933, la longueur des routes de l'État était de 8,805 km. ; celle des routes provinciales de 1,578 km. ; celle des routes concédées de 22 km.

Ce sont les provinces de Liège, Namur et Luxembourg qui ont le réseau routier le plus développé (en 1933 respectivement 1,446, 1,354 et 1,323 km.).

La longueur des chemins vicinaux était en 1933 de 34,626 kilomètres dont 13,532 pavés, 21,027 empierrés et 67 ayant d'autres revêtements.

§ 5. — AUTOMOBILES, VÉLOS.

Le nombre de véhicules à moteur taxés et celui des vélos, en circulation au cours des dernières années, a été le suivant :

ANNÉES	AUTOMOBILES SERVANT AU TRANSPORT			MOTO- CYCLES et bicyclettes à moteur	BATEAUX et canots à moteur	TOTAL des véhicules automobiles	VÉLOCI- PEDES
	de personnes	de marchan- dises	Total				
1928	79,884	40,444	120,328	39,287	393	160,008	1,713,935
1929	93,475	49,861	143,336	45,814	381	189,531	1,815,782
1930	100,847	57,191	158,038	52,856	370	211,264	1,909,757
1931	111,376	63,278	174,654	57,532	393	232,579	1,954,249
1932	117,530	66,360	183,890	62,032	373	246,295	1,954,555
1933	124,952	67,239	192,191	63,990	437	256,618	2,062,361

Il existait en outre 3,258 véhicules en 1932 et 4,196 en 1933 exemptés de taxe.

Les 124,952 automobiles servant en 1933 au transport des personnes comprenaient 116,052 voitures privées (1932 : 108,435) ; 6,997 voitures de location (1932 : 7,435) et 1,903 autobus ou autocars (1932 : 1,660).

Pour 10,000 habitants on a compté 80 autos (transport de personnes) et 41 motos en 1927 ; 116 autos et 57 motos en 1929 ; 137 autos et 71 motos en 1931 ; 143 autos et 76 motos en 1932 ; 151 autos et 78 motos en 1933. Ces rapports par province ont été en 1933 les suivants : Anvers : 131 et 61 ; Brabant : 211 et 63 ; Flandre occidentale : 121 et 64 ; Flandre orientale : 100 et 46 ; Hainaut : 142 et 73 ; Liège : 199 et 121 ; Limbourg : 76 et 87 ; Luxembourg : 136 et 173 ; Namur : 177 et 170.

Les 67,239 véhicules automobiles affectés en 1933 au transport de marchandises comprenaient 52,121 véhicules légers (camionnettes de moins de 2,001 kilogr.) et 15,118 voitures lourdes (camions de plus de 2,000 kilogr.).

En dix ans, le nombre d'autos servant au transport de personnes s'est augmenté de 80,591 (182 p. c.), celui des autos servant au transport de marchandises de 43,787 (187 p. c.) et celui des motos de 39,026 (156 p. c.).

Le nombre de vélos en 1933 était de 2,062,361, se répartissant (en milliers) par province comme suit : Anvers, 343 ; Brabant, 285 ; Flandre occidentale 346 ; Flandre orientale, 350 ; Hainaut, 282 ; Liège, 179 ; Limbourg, 131 ; Luxembourg, 57 ; Namur, 89.

§ 6. — POSTES.

Le relevé ci-après donne, en milliers, le mouvement des postes :

SPÉCIFICATIONS	1929	1930	1931	1932	1933
Lettres privées	352,108	369,425	323,860	301,504	288,941
Lettres de service	68,125	71,235	66,303	67,788	71,344
Cartes postales	98,913	100,303	89,088	79,915	83,395
Cartes de visite sous enveloppes ouvertes (a)	8,169	9,002	25,169	23,923	23,420
Journaux	420,325	427,832	422,457	435,002	426,488
Imprimés	420,766	452,032	402,081	446,203	401,671
Échantillons	16,473	17,490	16,246	15,199	15,853
Papiers d'affaires	5,409	5,713	5,360	15,168	18,196
Mandats-poste	2,221	2,427	2,370	2,306	2,307
Effets de commerce (et quittances à l'en- caissement)	6,143	6,481	5,715	6,034	5,950
Effets de commerce à l'acceptation . . .	11	11	11	8	7
Abonnements souscrits	4,603	4,418	4,717	4,404	4,553
Permis de pêche	118	133	139	138	127
Exprès (envois de toute nature)	2,984	3,104	3,016	2,884	2,818
Lettres et cartes postales tombées au rebut	350	395	369	311	322

Le montant des sommes assurées par lettres privées n'a cessé de diminuer au cours des dernières années sous l'influence vraisemblablement du développement croissant du service des chèques-postaux, ainsi que du ralentissement général des affaires ; par comparaison à 1928, année pendant laquelle les sommes assurées ont atteint 1,304,600,000 francs on relève en 1933 une diminution de 758 millions, soit 58%.

Le nombre des agents postaux, facteurs surnuméraires non compris, a été en 1932 et 1933 respectivement de 15,455 et 15,218 ; celui des bureaux de poste de 1,702 et 1,697 ; celui des bureaux auxiliaires chargés uniquement de la vente des timbres-poste de 1,198 et 1,141.

Le service des chèques inauguré en 1913 a pris un développement de plus en plus considérable : le nombre des opérations est en augmentation constante, leur montant est toutefois en diminution depuis 1931.

ANNÉES.	OPÉRATIONS (Versements, chèques, virements, divers).		COMPTES AU 31 DÉCEMBRE.	
	Nombre	Montant	Nombre	Montant
		1,000 francs		1,000 francs
1930	63,531,649	334,669,725	274,438	2,093,660
1931	68,401,957	308,756,374	296,777	2,396,694
1932	70,232,648	280,757,163	313,978	2,821,405
1933	74,847,627	280,093,935	330,815	2,541,300

Fin décembre 1934, les affiliés étaient au nombre de 348,411, les opérations traitées dans l'année s'étant élevées à 276 milliards.

Les résultats financiers du service des postes s'établissent comme suit (1.000 fr.) :

SPÉCIFICATIONS.	1928	1929	1930	1931	1932	1933
Recettes	329,177	364,664	390,987	422,314	420,724	401,727
Dépenses	362,024	409,575	478,960	472,700	426,400	389,300
Solde	— 32,847	— 44,911	— 87,973	— 50,386	— 5,676	+ 12,427

(a) Y compris depuis 1931 les cartes de visite et les cartes illustrées avec correspondance.

§ 7. — TÉLÉGRAPHES.

La loi du 19 juillet 1930, entrée en vigueur le 1^{er} novembre suivant, a institué la Régie des Télégraphes et des Téléphones, chargée d'exploiter, dans l'intérêt général, avec application des méthodes industrielles et commerciales, la télégraphie et la téléphonie avec et sans fil. Cette institution est dotée d'une personnalité civile distincte de celle de l'Etat et ses obligations sont réputées commerciales ; elle est soustraite aux dispositions légales concernant la comptabilité de l'Etat, mais il lui est imposé de tenir une comptabilité industrielle en partie double, faisant apparaître, en tout temps, sa situation financière. L'exercice financier de la Régie commence le 1^{er} mars et se clôture le dernier jour de février ; cette nouvelle période a été appliquée pour la première fois pour l'exercice 1931.

Les principales données statistiques concernant le réseau télégraphique figurent ci-après :

ANNÉES.	Longueur kilométrique		Agents.	Appareils en service.	Bureaux télégraphiques.	Résultats financiers (1,000 fr.)	
	des fils conducteurs.	des lignes télégraphiques.				Recettes.	Dépenses.
1928	46,764	9,666	11,429	3,063	1,592	66,156	71,384
1929	48,009	9,591	8,607	3,061	1,584	71,116	74,443
1930	48,731	10,069	9,060	3,029	1,571	66,914	72,349
1931	50,996	10,020	9,201	3,041	1,569	64,494	87,840
1932	53,222	10,370	5,603	3,022	1,558	60,420	78,279
1933	56,888	10,395	5,569	3,120	1,532	57,756	66,267

Les chiffres donnés pour les dépenses ne se rapportent qu'aux dépenses annuelles d'exploitation ; elles comprennent depuis le 1^{er} mars 1931 les charges d'amortissement et l'intérêt des capitaux de premier établissement.

Voici quel a été (*en milliers*) le mouvement des correspondances télégraphiques :

ANNÉES.	TÉLÉGRAMMES PRIVÉS				Télégrammes de service.	ENSEMBLE.
	intérieurs.	internationaux.	en transit.	Total.		
1928	3,498	4,238	833	8,569	2,752	11,321
1929	3,855	4,123	718	8,696	3,225	11,921
1930	3,827	3,756	633	8,216	2,728	10,944
1931	3,515	3,310	610	7,435	2,334	9,769
1932	3,305	2,744	526	6,575	1,612	8,187
1933	3,181	2,615	528	6,324	1,266	7,590

Dans les chiffres des télégrammes privés intérieurs sont compris depuis le 1^{er} juillet 1930 les avis d'appel téléphonique.

Le fléchissement sensible que l'on constate depuis 1924 pour le mouvement de la correspondance de service est le résultat de l'installation progressive sur de nombreuses

lignes de chemin de fer (lignes de l'Etat, puis à partir de 1926 de la Société Nationale) d'un nouveau système de signalisation (*Dispatching system*) pour l'échange des avis de service relatifs à la marche des trains.

Sur les 2,614,700 télégrammes échangés avec l'étranger (au départ et à l'arrivée) pendant l'année 1933, 451,600 l'ont été avec la Grande-Bretagne, 457,800 avec la France, 283,500 avec l'Allemagne, 286,300 avec les Pays-Bas, 202,500 avec les États-Unis et l'Amérique britannique.

§ 8. — TÉLÉPHONES.

Il est renvoyé au paragraphe 7 ci-dessus en ce qui concerne la création de la Régie des Télégraphes et des Téléphones ; depuis 1931, les exercices prennent cours au 1^{er} mars pour se terminer fin février suivant.

Le développement du réseau téléphonique s'est présenté comme suit :

ANNÉES.	LONGUEUR DES FILS (kilomètres).				BUREAUX.		AGENTS.
	Service local.	Service inter-urbain.	Service international.	Total.	Centraux.	Publics.	
1929	1,469,593	245,717	74,567	1,789,877	428	483	6,802
1930	1,646,242	322,872	75,633	2,044,747	448	491	7,661
1931	2,121,569	482,833		2,604,402	462	497	7,680
1932	2,264,463	512,685		2,777,148	469	504	8,884
1933	2,342,390	546,387		2,888,777	480	536	8,877

Antérieurement au 1^{er} avril 1926, il existait un service local et régional — un service à grande distance interne et un service international ; à cette date le service régional a été joint au service à grande distance interne pour constituer le service inter-urbain.

Le nombre des abonnés et, en *milliers*, le chiffre des communications sont donnés ci-dessous. La diminution à partir de 1931 du nombre des conversations en service interurbain et l'augmentation des conversations en service local proviennent du fait que, au 1^{er} décembre 1930, date de la mise en vigueur des nouveaux tarifs téléphoniques, les communications échangées entre réseaux dont les centres sont distants de 10 klm. ou moins n'ont plus été considérées comme interurbaines, mais assimilées aux communications locales et comprises parmi celles-ci.

ANNÉES.	ABONNÉS au service local.	CONVERSATIONS (a).				Télégrammes téléphonés (service local).	TRANSIT (b).
		Service local.	Service inter-urbain.	Service international.	Total.		
1929	198,335	159,421	39,597	2,554	201,572	3,205	302
1930	224,804	176,188	42,824	2,889	221,901	3,048	529
1931	227,320	194,408	31,820	3,095	229,323	2,937	681
1932	226,885	194,740	31,663	2,871	229,274	2,620	611
1933	234,144	203,763	32,009	2,919	238,691	2,627	727

(a) Avis d'appel téléphonique non compris.

(b) Chiffres déjà inclus dans les conversations en service international.

Le nombre des abonnés au service international est peu important (38 en 1930, 59 en 1931, 48 en 1932, 79 en 1933).

Les résultats financiers de l'exploitation (en milliers de francs) peuvent se résumer comme suit :

ANNÉES.	RECETTES.				DÉPENSES ANNUELLES D'EXPLOI- TATION.	EXCÉDENT.
	Service local.	Service inter- urbain.	Service inter- national.	Total.		
1928	109,068	61,794	36,733	207,595	134,228	73,367
1929	127,858	69,157	45,244	242,259	157,316	84,943
1930	149,446	76,092	47,093	272,631	144,385	128,246
1931	203,716	90,799	49,579	344,094	285,307	58,787
1932	164,111	87,405	44,261	295,777	287,011	18,766
1933	163,726	88,131	14,972	296,829	280,113	16,716

Depuis 1931, les charges d'amortissement et l'intérêt des capitaux de premier établissement sont compris dans les dépenses annuelles d'exploitation.

Depuis décembre 1932, les abonnements sont payables par trimestre au lieu de l'être par année ; il en est résulté pour 1932 une diminution temporaire des recettes.

Non compris 726,800 communications en transit le nombre des communications téléphoniques échangées avec l'étranger (départ et arrivée) a été en 1933 de 2,210,000 dont 957,000 avec la France, 552,000 avec la Hollande, 248,000 avec l'Allemagne et 127,000 avec la Grande-Bretagne.

§ 9. — RADIOTÉLÉGRAPHIE.

Les principaux renseignements statistiques concernant la radiotélégraphie sont réunis dans le tableau suivant :

ANNÉES	STATIONS radio- télégra- phiques	APPAREILS en service	RADIO-TÉLÉGRAMMES			RECETTES. (Fr.)	DÉPENSES ANNUELLES D'EXPLOI- TATION. (Fr.)
			privés	de service	Total		
1927	143	147	56,647	3,364	60,011	648,935	960,072
1928	143	149	63,996	3,934	67,930	748,533	1,069,899
1929	168	178	74,407	3,514	77,921	1,010,569	1,080,047
1930	191	206	(a) 31,735	3,333	35,068	779,358	1,132,564 (b)
1931	254	255	(a) 25,449	3,121	28,570	648,090	1,229,191 (b)
1932	246	247	(a) 21,220	3,265	24,485	533,239	1,230,422 (b)
1933	232	279	(a) 21,474	3,659	25,133	512,793	1,297,513 (b)

(a) Depuis le 1^{er} janvier 1930, il n'est plus tenu compte que des radiotélégrammes échangés à l'intervention des stations côtières belges — (b) Y compris les dépenses imputables à l'administration de la marine (356,000 francs en 1930, 426,451 francs en 1931-32 et 401,174 francs en 1932-33).

CHAPITRE XIII.

ÉPARGNE ET PRÉVOYANCE.

§ 1^{er}. — ÉPARGNE.

Caisse générale d'épargne et de retraite sous la garantie de l'Etat.

Le tableau ci-dessous résume les opérations de la *Caisse d'épargne* au cours des dernières années :

SPÉCIFICATIONS.	1929	1930	1931	1932	1933
Livrets .					
{ créés	317,880	369,740	337,558	300,058	270,085
{ existants	4,760,028	4,966,604	5,133,738	5,259,637	5,358,267
Versements .					
{ Nombre	3,879,227	5,308,629	5,163,296	4,641,664	4,334,022
{ Montant (1,000 fr.) . . .	2,269,878	3,418,368	3,247,005	2,880,770	2,435,257
Remboursements .					
{ Nombre	761,103	872,293	1,083,474	1,295,039	1,378,597
{ Montant (1,000 fr.) . . .	1,190,386	1,437,766	2,010,685	2,586,697	2,526,422
Carnets de rente					
{ créés	330	307	593	569	446
{ existants	78,736	73,595	69,115	65,612	61,963
{ capital nom. (1,000 fr.) .	362,060	339,801	324,520	312,953	300,830
Solde des dépôts (1,000 fr.)					
{ de particuliers	5,438,367	7,653,177	9,114,550	9,812,621	9,964,356
{ d'établissements publics ou autres	38,983	27,146	43,892	46,526	84,123
{ pour timbres-retraite . . .	71,526	87,854	89,854	5,097	5,776
Nombre de livrets de particuliers pour cent habitants	59	61	63	64	65
Solde des dépôts de particuliers pour cent habitants fr.	67,472	94,137	111,670	119,273	120,634

Le mouvement de l'épargne en 1933 a donné un résultat aussi satisfaisant que les circonstances économiques permettaient de l'espérer : l'excédent des retraits sur les versements ne s'est élevé qu'à 91 millions; malgré cet écart, on constate que, par le jeu des intérêts capitalisés, le montant des dépôts au 31 décembre s'est encore accru de 190 millions (1932 : 616 millions).

La diminution des capitaux inscrits sur carnets de rente continue à se faire sentir (1933 : 12 millions en capital nominal ; 1932 : 11.5 millions).

Le montant des dépôts faits à la Caisse d'Épargne par les particuliers atteignait en fin d'année 1934, 10,158 millions auxquels s'ajoutaient environ 290 millions d'intérêts acquis par les possesseurs de livrets. Le total représentait ainsi 10,448 millions, en augmentation de 484 millions sur l'exercice 1933.

Comme les années précédentes, la « Journée de l'Épargne » instituée à la suite d'un vœu émis par le Congrès de Milan (octobre 1924), a été organisée dans les écoles, le 31 octobre. Cette manifestation continue de produire d'heureux résultats.

Le tableau comparatif suivant montre les résultats obtenus en matière d'épargne scolaire :

NATURE DES OPÉRATIONS.	1930	1931	1932	1933
Émission de livrets nouveaux (a) . . .	95,431	93,488	86,794	89,372
Nombre de versements.	2,301,608	2,362,944	2,246,301	2,197,663
Montant des versements (1,000 fr.) . .	71,491	66,694	61,410	56,566
Nombre d'intermédiaires ayant effectué des versements	15,344	19,014	19,209	18,827
Pourcentage du nombre d'élèves ayant pratiqué l'épargne	66	68	57	57

Le tableau ci-après donne le mouvement des principales opérations de la *Caisse de retraite* pendant les années reprises ci-dessous :

SPÉCIFICATIONS.	1928	1929	1930	1931	1932	1933
Affiliés { nouveaux	191,941	189,679	177,506	196,748	151,464	83,250
total	3,751,000	3,910,000	4,035,000	4,185,000	4,299,000	4,355,000
Versements { nombre	3,632,567	3,759,601	3,821,951	2,751,775	2,543,554	2,481,196
montant (1,000 fr.)	262,228	313,409	321,102	453,300	311,008	304,100
Rentes payées (b) (1,000 fr.) .	12,509	15,257	19,721	28,828	41,360	52,508
Montant des rentes en cours de service le 31 déc. (1,000 fr.) .	12,932	17,325	21,220	34,766	42,813	51,654

La diminution du nombre des versements à partir de 1931 résulte du fait que, sous le régime des premières lois d'obligation, le versement de l'assuré était divisé en deux opérations, l'une constitutive de la rente de vieillesse, l'autre de la rente de veuve, tandis que sous le régime actuel ces deux rentes ne nécessitent plus qu'une seule opération. Quant à la diminution sensible du montant des versements en 1932 et 1933, elle s'explique par le fait que les versements des employés ne comprennent plus, depuis le 1^{er} janvier 1932, que les cotisations des intéressés qui ont choisi la *Caisse de Retraite* comme organisme assureur.

Le mouvement du service de la *Caisse d'assurances* s'est présenté comme suit :

SPÉCIFICATIONS.	1928	1929	1930	1931	1932	1933
Contrats. { ouverts	12,280	16,128	15,949	13,085	12,061	10,501
en cours au 31 décembre.	84,838	95,551	105,647	112,765	118,795	123,509
Primes encaissées pendant l'année (1,000 fr.)	21,471	32,515	36,000	32,065	29,650	23,043
Solde des capitaux assurés au 31 décembre (1,000 fr.) . .	747,406	1,092,623	1,442,318	1,702,425	1,913,823	2,036,189

(a) Y compris les livrets offerts par la Caisse générale à l'occasion de la « Journée de l'Épargne ».
 — (b) Y compris les paiements à charge de l'Etat (majorations de rente et contribution).

§ 2. — SOCIÉTÉS COOPÉRATIVES.

Au 31 décembre 1912, il existait 3,938 sociétés coopératives dont 2,499 à but spécialement agricole et 1,439 d'intérêt non agricole. Ces chiffres étaient respectivement en 1922, 3,950, 2,467 et 1,483. Dans ces derniers chiffres ne sont pas comprises les sociétés de construction créées en vertu de la loi du 11 octobre 1919 qui a institué la *Société nationale d'habitations à bon marché* ni les coopératives des dommages de guerre.

Sociétés coopératives d'intérêt agricole. — Les coopératives de cultivateurs se ramènent à trois espèces : celles qui ont pour objet l'achat, pour compte des membres, de matières premières destinées à l'agriculture et de substances alimentaires pour le bétail ; les laïteries coopératives, qui ont pour objet la vente du lait, la fabrication du beurre et du fromage ; les sociétés de crédit agricole dites « Caisses Raiffeisen », qui ont pour objet l'organisation du crédit en faveur des petits agriculteurs au moyen de l'épargne qu'elles recueillent sur place.

L'activité des sociétés ayant fourni des renseignements se résume comme suit :

SPÉCIFICATIONS.	1928	1929	1930	1933
<i>Syndicats d'achat.</i>				
Nombre	1,483	1,486	1,370	1,389
Membres	130,121	137,184	133,699	127,230
Montant des achats effectués pour compte des membres (1,000 fr.)	511,461	499,520	377,092	248,637
<i>Laïteries coopératives.</i>				
Nombre	221	220	213	160
Membres	30,483	33,320	35,078	32,754
Montant des produits vendus (1,000 fr.)	251,603	302,466	280,675	208,503
<i>Caisses Raiffeisen.</i>				
Nombre	906	986	1,139	1,187
Membres	96,179	102,741	108,860	110,023
Montant des dépôts effectués (1,000 fr.)	453,561	573,286	716,977	415,986
Solde des dépôts et des capitaux d'emprunts au 31 ^e décembre (1,000 fr.)	842,521	1,048,362	1,266,142	1,299,309
Montant des prêts consentis durant l'année (1,000 fr.)	167,711	194,061	162,911	50,621

Coopération non agricole. — Le département de l'Industrie et du Travail a procédé, en 1908 et en 1922, à une enquête générale sur le mouvement des sociétés coopératives existant en Belgique. Le dépouillement des annexes du *Moniteur officiel* a permis de faire un relevé complet des organisations coopératives. Mais 10 p. c. en 1908 et 25 p. c. environ en 1922 des sociétés n'ayant pas répondu au questionnaire qui leur avait été adressé en vue de connaître l'importance de leurs effectifs, de leurs opérations et leur situation financière, il n'est guère possible de comparer les résultats que l'enquête a fournis à ces divers points de vue.

Les sociétés existantes (au 31 décembre) se répartissaient comme suit :

CATÉGORIES DE SOCIÉTÉS.	1928	1929	1930	1931	1932	1933	1934
Consommation	378	377	375	381	374	374	362
Pharmacie	15	15	15	15	18	17	16
Production capitaliste	499	505	523	546	587	622	655
Production ouvrière	50	51	53	50	53	53	53
» Nations »	38	39	40	39	41	42	42
Épargne et crédit	142	157	173	200	203	209	221
Habitations	114	128	127	128	129	129	127
Assurances	58	61	64	64	66	67	67
Achat et vente	335	350	383	388	388	396	412
Diverses	718	791	864	956	1,051	1,123	1,213
	2,347	2,474	2,617	2,767	2,910	3,032	3,168

Les renseignements donnés ci-dessus n'ont toutefois qu'un caractère approximatif, beaucoup de sociétés coopératives, dissoutes en fait depuis longtemps, ayant négligé de publier au *Moniteur* leur acte de dissolution.

§ 3. — HABITATIONS OUVRIÈRES.

Une loi du 9 août 1889 avait instauré un régime spécial pour favoriser la construction d'habitations et pour en faciliter l'acquisition par les ouvriers ; cette loi instituait des Comités de patronage, prévoyait diverses réductions fiscales et autorisait la Caisse générale d'Épargne et de Retraite à employer une partie de ses fonds en prêts faits en faveur de la construction ou de l'achat de maisons ouvrières. Les dispositions de cette loi qui ne visait que les sociétés de construction furent étendues par la loi du 30 juillet 1892 aux associations de crédit ayant pour but exclusif de faire des prêts en vue de la construction ou de l'achat d'immeubles destinés à des habitations ouvrières.

Les résultats obtenus par ces lois ayant été jugés insuffisants, une loi du 11 octobre 1919 est venue autoriser le Gouvernement à approuver les statuts d'une *Société nationale des Habitations et Logements à bon marché* ayant pour objet :

- 1^o De provoquer la création de sociétés locales ou régionales d'habitations et logements à bon marché destinés exclusivement à des personnes peu aisées ;
- 2^o De faire des avances de fonds à ces sociétés.

La loi détermine les caractères que les immeubles doivent présenter pour pouvoir être considérés comme habitations ou logements à bon marché, les conditions auxquelles une personne est réputée peu aisée et celles auxquelles doivent répondre les sociétés régionales ou locales pour pouvoir être agréées par la Société nationale.

Sont admis à souscrire des actions des sociétés agréées : l'État, les provinces, les communes, les commissions d'assistance publique, les sociétés et les particuliers.

La participation de l'État dans la constitution du capital d'une société locale ou régionale est fixée au maximum à 25 %.

L'État a accordé à la Société nationale des avances destinées à la construction d'habitations à bon marché à l'intervention des sociétés agréées.

La Caisse générale d'Épargne et de Retraite est autorisée à étendre les opérations prévues par la loi du 9 août 1889 aux personnes peu aisées.

La loi prévoit enfin une série d'exemptions ou de réductions fiscales en vue de

favoriser la solution du problème envisagé par elle. La loi du 25 juillet 1921 portant revision de la loi du 11 octobre 1919 a autorisé, sous certaines conditions, la Société nationale des Habitations et Logements à bon marché à acquérir des biens immobiliers et le cas échéant, à les aménager ; elle a également permis à cette société de poursuivre, en se conformant aux lois sur la matière, l'expropriation pour cause d'utilité publique, même par zones, d'immeubles bâtis ou de terrains non bâtis.

Ces nouvelles dispositions ont été introduites en vue de permettre à la Société nationale d'obtenir à des prix raisonnables les terrains indispensables à la construction d'habitations à bon marché ; et au Gouvernement d'exproprier les taudis en cas d'inertie des autorités des localités où ces maisons insalubres sont situées de manière à améliorer ainsi considérablement la situation du logement de la classe peu aisée.

Différents arrêtés royaux pris en exécution de ces lois accordent des primes aux personnes peu aisées qui, réunissant les conditions prescrites, se sont fait édifier, pour leur usage personnel, une maison à bon marché ou qui ont acquis dans cette intention une habitation appropriée au logement d'une famille, construite ou à construire par les sociétés de constructions agréées par la Caisse générale d'Épargne et Retraite ou par la Société nationale.

Àu 31 décembre 1919, le nombre de sociétés d'habitations à bon marché était de 214, dont 206 fondées sous l'empire de la loi de 1889. Sur ces 206 constituées après 1889, 176 étaient en rapport avec la Caisse générale d'Épargne et de Retraite, ce qui avait permis aux sociétés de crédit de prêter, depuis leur origine 189,617,727 francs.

Voici ces mêmes renseignements pour les années 1920 à 1933, c'est-à-dire après le vote de la loi de 1919.

A. Sociétés d'habitations à bon marché agréées par la Caisse générale d'Épargne et de Retraite.

ANNÉES.	SOCIÉTÉS AGRÉÉES			PRÊTS (1,000 fr.) CONSENTIS DEPUIS L'ORIGINE PAR LES SOCIÉTÉS DE CRÉDIT		
	de crédit.	immo- bilières.	Total.	anonymes.	coopératives	Total.
1920 . . .	135	43	178	200,764	10,492	211,256
1921 . . .	136	43	179	226,800	12,129	238,929
1922 . . .	138	42	180	263,666	16,108	279,774
1923 . . .	139	42	181	313,873	20,374	334,247
1924 . . .	147	42	189	385,632	26,741	412,373
1925 . . .	155	42	197	526,820	33,521	560,341
1926 . . .	158	42	200	636,615	38,952	675,567
1927 . . .	161	42	203	764,329	44,933	809,262
1928 . . .	172	41	213	1,024,420	62,156	1,086,576
1929 . . .	190	41	231	1,411,440	76,970	1,488,410
1930 . . .	205	41	246	1,836,371	75,705	1,912,076
1931 . . .	210	41	251	2,191,050	82,796	2,273,846
1932 . . .	211	41	252	2,525,574	91,235	2,616,809
1933 . . .	213	41	254	2,763,578	97,960	2,861,538

B. Sociétés constituées agréées par la *Société nationale des Habitations et Logements à bon marché*. Le nombre de ces sociétés et le chiffre total au 31 décembre des habitations construites par leur intermédiaire sont donnés ci-après :

ANNÉES.	SOCIÉTÉS constituées agréées	MAISONS destinées au logement d'une famille	MAISONS A LOGEMENTS MULTIPLES		ENSEMBLE des logements	MAISONS vendues (a)	CAPITAUX souscrits (1,000 fr.)
			Maisons	Logements			
1924. . . .	238	18,972	1,138	5,931	24,903	798	226,568
1925. . . .	247	23,409	1,210	6,703	30,112	2,306	233,823
1926. . . .	251	24,659	1,278	6,854	31,513	4,169	235,265
1927. . . .	253	26,040	1,462	7,538	33,578	5,703	240,240
1928. . . .	274	30,296	1,413	8,206	38,502	8,206	248,326
1929. . . .	287	34,115	1,582	9,017	43,132	11,268	274,451
1930. . . .	295	39,706	9,850	49,556	15,575	285,233
1931. . . .	298	42,536	10,539	53,075	17,505	295,332
1932. . . .	297	43,333	10,762	54,095	18,552	299,317
1933. . . .	297	43,788	11,044	54,832	19,407	301,395

Dans les 301 millions souscrits au 31 décembre 1933 dans les sociétés agréées, étaient intervenus : l'Etat pour 39, les provinces pour 39, les communes pour 116, les commissions d'assistance publique pour 16, les chefs d'entreprise pour 57 et les particuliers, établissements financiers et les œuvres sociales pour 34 millions de francs.

§ 4. — SOCIÉTÉS DE SECOURS MUTUELS.

La loi du 23 juin 1894 range en deux classes distinctes les mutualités qui veulent se soumettre à ses prescriptions : a) celles pour lesquelles la reconnaissance légale est un droit ; b) celles que le Gouvernement a la faculté de reconnaître.

Les mutualités de la première classe sont celles qui ont exclusivement pour objet soit l'assurance contre la maladie, soit l'assurance contre la mortalité du bétail et contre les dommages causés aux récoltes par des cas fortuits, soit l'accumulation de versements en vue de faciliter aux sociétaires et aux membres de leur famille l'achat d'objets usuels ou de consommation, d'instruments de travail, d'animaux domestiques ou d'engrais, soit le prêt aux sociétaires.

Les associations de la seconde catégorie sont celles qui sont constituées en vue d'objets ressortissant à la fois à plusieurs des catégories énumérées ci-dessus, ou en vue de la constitution d'un fonds destiné à venir en aide aux sociétaires âgés ou infirmes ou, après leur mort, aux membres de leur famille, ou enfin les fédérations de sociétés mutualistes reconnues ayant un des buts déterminés par la loi. Cette dernière accorde certains avantages aux sociétés mutualistes reconnues. Le Gouvernement alloue aux sociétés et aux fédérations mutualistes reconnues des primes et des subventions.

(a) Chiffres compris dans ceux des maisons destinées au logement d'une famille.

Le nombre, au 31 décembre, des sociétés mutualistes et des fédérations mutualistes — associations d'assurance contre la mortalité du bétail et contre les dommages causés aux récoltes par des cas fortuits non comprises — a été le suivant :

SPÉCIFICATIONS	1926	1927	1928	1929	1930	1931	1932	1933
Sociétés	9,744	9,431	9,163	8,913	8,875	8,813	8,749	8,717
Fédérations	238	239	245	237	223	213	210	211

Les renseignements ci-après s'appliquent à celles de ces sociétés qui ont pour objet l'assurance contre la maladie :

SPÉCIFICATIONS	1924	1925	1926	1927	1928	1929
Sociétés existantes . . .	4,157	4,174	4,081	3,898	3,800	3,650
Sociétés ayant transmis leurs comptes	2,949	2,986	3,000	2,981	3,002	2,969
Membres effectifs	916,589	953,568	1,016,394	1,058,256	1,117,023	1,185,691
Sociétaires indemnisés .	170,380	175,908	188,095	206,431	239,896	288,850
Journées indemnisées (milliers)	3,913	4,037	4,336	4,778	5,526	6,426
Avoir social (1,000 fr.) .	31,568	35,416	39,542	44,308	48,997	55,035

Les indemnités pour incapacité de travail versées par ces sociétés ont passé de 17 millions en 1926 à 22 millions en 1927, 34 millions en 1928 et 45 millions en 1929. La plupart de ces associations ont organisé un service médico-pharmaceutique familial : l'activité d'ensemble de ce service est donné ci-après.

SPÉCIFICATIONS	1924	1925	1926	1927	1928	1929
Bénéficiaires	2,116,318	2,219,918	2,366,602	2,459,579	2,599,884	2,697,268
Cotisations (1,000 fr.)	23,132	26,726	34,578	49,483	64,894	78,752
Frais médicaux et pharmaceu- tiques (1,000 fr.)	41,288	48,601	62,300	84,370	106,085	130,027
Accouchements (1,000 fr.) . . .	1,571	1,763	2,077	2,362	2,212	2,225

La situation des sociétés d'assurance contre la mortalité du bétail est donnée ci-dessous :

SPÉCIFICATIONS	Sociétés contre la mortalité des bêtes bovines			Sociétés contre la mortalité des chevaux agricoles, des chèvres et des porcs		
	1929	1930	1933	1929	1930	1933
Sociétés	523	533	531	483	506	490
Membres effectifs	40,043	40,031	39,200	43,767	47,337	47,365
Animaux assurés	105,809	104,428	109,882	69,114	74,621	74,323
Indemnités payées par les sociétés (fr.)	4,452,738	4,515,736	4,675,470	4,929,197	5,192,578	4,846,402
Cotisations perçues (fr.) . .	2,738,845	2,886,623	2,622,110	4,302,234	4,612,634	3,618,666

CHAPITRE XIV.

INDEX-NUMBERS.

a) *Index-numbers des prix de détail.* — Depuis le mois de janvier 1920, le Ministère de l'Industrie et du Travail relève régulièrement dans 59 localités du pays les prix de détail de 56 produits de consommation courante.

Les prix ainsi observés servent à calculer des index-numbers permettant de suivre les fluctuations que subissent les prix de détail des marchandises par rapport à la période de base, avril 1914.

Ces index-numbers sont publiés chaque mois dans la *Revue du Travail*.

Voici les indices généraux moyens pour les différents mois des dernières années :

MOIS.	1927	1928	1929	1930	1931	1932	1933	1934
Janvier	755	813	856	895	846	752	724	695
Février	770	811	859	890	825	734	722	687
Mars	771	806	862	879	811	725	715	677
Avril	774	807	860	870	808	715	709	670
Mai	776	805	864	867	803	712	701	662
Juin	785	811	867	866	798	708	697	653
Juillet	790	811	871	869	789	708	695	654
Août	787	819	879	872	787	706	698	659
Septembre	794	825	889	874	786	713	701	660
Octobre	804	834	894	875	781	720	701	664
Novembre	809	845	897	872	776	726	702	663
Décembre	812	852	897	859	764	722	700	653
INDICE ANNUEL MOYEN	786	820	875	874	798	720	705	666

L'indice moyen était de 455 en 1920, 400 en 1921, 374 en 1922, 428 en 1923, 501 en 1924, 518 en 1925 et 618 en 1926.

Par provinces, l'indice moyen a été le suivant en 1934 : Anvers, 681 ; Hainaut, 680 ; Flandre occidentale, 674 ; Brabant, 669 ; Luxembourg, 665 ; Limbourg, 664 ; Namur, 663 ; Flandre orientale, 651 ; Liège, 650.

b) *Index-numbers des prix de gros.* — Depuis le mois d'octobre 1921, le Ministère de l'Industrie et du Travail recueille auprès des industriels et des commerçants les plus notoires du pays les prix de gros de plus de 100 produits de grande consommation représentés par environ 200 sortes et qualités commerciales et répartis en 17 groupes comprenant chacun un nombre de produits proportionné à son importance.

Ces prix servent à calculer des index-numbers qui sont publiés chaque mois dans la *Revue du Travail* et qui ont pour but de permettre de suivre les variations de valeur de l'unité monétaire par rapport à la période de base, avril 1914.

Voici les index généraux moyens pour les dernières années :

MOIS.	1927	1928	1929	1930	1931	1932	1933	1934
Janvier	856	851	867	808	661	557	521	484
Février	854	848	865	791	658	554	512	483
Mars	858	848	869	774	660	548	504	478
Avril	846	847	862	777	652	539	501	474
Mai	848	844	851	774	640	526	502	470
Juin	851	844	848	750	642	514	507	472
Juillet	845	841	858	739	635	512	506	471
Août	850	831	850	729	616	524	501	474
Septembre	837	830	846	712	597	533	496	470
Octobre	839	835	838	705	591	529	489	467
Novembre	838	847	834	693	584	525	485	466
Décembre	841	855	823	679	573	522	484	468
INDICE MOYEN ANN.	847	843	851	744	626	532	501	473

Les groupes de produits qui ont maintenu en 1934 les nombres-indices les plus élevés ont été : les pétroles et dérivés (824), les produits céramiques (753), les tabacs (651), les combustibles (600), les matériaux de construction (593), les goudrons (574), les verres et glaces (534), les papiers (517).

Dans l'ensemble des groupes, la chute des prix, commencée vers 1930, s'est poursuivie en 1934 : elle a été surtout sensible pour les goudrons (où elle atteint par rapport à 1933, 195 points), les verres et glaces (178), les produits céramiques (111), les résines (85), les papiers (47), les cuirs et chaussures (44). Seuls les prix du tabac (19) et du caoutchouc (40) accusent une plus valeur sur les prix de l'année précédente.

Comparé au chiffre de l'année immédiatement précédente, l'indice général des prix de gros a baissé de 107 points en 1930, 118 points en 1931, 94 points en 1932, 31 points en 1933 et 28 points en 1934.

CONGO BELGE.

LE GOUVERNEMENT COLONIAL.

RÉGIME POLITIQUE ET ADMINISTRATIF.

La Colonie du Congo a été annexée à la Belgique à la suite des traités passés en 1907 et 1908 avec l'Etat Indépendant du Congo. La Belgique y exerce le pouvoir souverain depuis le 15 novembre 1908.

Le Gouvernement central est assumé par le Roi, assisté d'un Ministre des Colonies nommé par Lui et responsable devant le Parlement. La loi issue des délibérations parlementaires peut intervenir souverainement en toute matière.

Le Roi exerce le pouvoir législatif par voie de décrets, sauf quant aux objets qui sont réglés par la loi. Il exerce le pouvoir exécutif par voie de règlements et d'arrêtés.

Un Conseil colonial, composé de 14 membres et présidé par le Ministre des Colonies, délibère sur les questions qui lui sont soumises par le Roi. Il est consulté sur tous les projets de décret, mais dans les cas d'urgence, il émet son avis postérieurement à la signature du décret.

Le Roi est représenté dans la Colonie par un Gouverneur Général assisté d'un Vice-Gouverneur Général, d'un ou de plusieurs Inspecteurs d'Etat et d'un Secrétaire Général. Le Gouverneur Général dispose d'un corps de fonctionnaires supérieurs pour l'examen des affaires et le contrôle de l'administration des provinces.

Le Gouverneur Général exerce le pouvoir exécutif sous réserve des exceptions prévues par les lois, les décrets et les arrêtés royaux.

Le Gouverneur Général est représenté dans chaque province par un commissaire de province. Celui-ci dans la limite des ordonnances d'administration générale du Gouverneur Général exerce, dans sa province, par voie d'arrêtés, le pouvoir exécutif.

Bien que ne pouvant pas, en principe, prendre de disposition législative, le Gouverneur Général est autorisé, en cas d'urgence, à suspendre, temporairement, l'exécution des décrets et à rendre des ordonnances ayant force de loi pour une période limitée à six mois.

La justice civile et la justice militaire sont organisées par décret. Les officiers du ministère public exercent leurs fonctions sous l'autorité du Gouverneur Général, délégué du Ministre des Colonies.

Le Gouverneur Général soumet annuellement au Gouvernement central des propositions budgétaires. Le budget est arrêté chaque année par la loi ; toutefois la loi budgétaire peut attribuer au budget une durée de deux ans. Le Gouverneur Général est chargé de l'exécution du budget.

Les comptes généraux de la Colonie sont également arrêtés par les Chambres législatives, après vérification de la Cour des Comptes.

Chaque année, un rapport sur l'administration et la situation de la Colonie est présenté aux Chambres.

TERRITOIRE.

Les frontières de la Colonie ont un développement de 9,375 kilomètres dont 40 seulement de frontière maritime.

Le territoire au 1^{er} janvier 1933 était divisé en 4 provinces : le Congo-Kasai, l'Equateur, la province Orientale et le Katanga. La réorganisation opérée par l'arrêté royal du 29 juin 1933, entrée en vigueur le 1^{er} octobre suivant, a porté à six le nombre des provinces : celles-ci sont indiquées ci-après, avec le nom des districts qui les composent : Province de Léopoldville : districts urbain de Léopoldville, du Bas-Congo (Boma), du Kwango (Banningville) et du Lac Léopold II (Inongo) ; — province de Coquilhatville : districts du Congo-Ubangi (Lisala) et de la Tshuapa (Boende) ; — province de Stanleyville : districts de Stanleyville (Stanleyville), de l'Uele (Buta) et du Kibali-Ituri (Irumu) ; — province de Costermansville : districts du Kivu (Costermansville) et du Maniema (Kasongo) ; — province d'Elisabethville : districts du Tanganika (Albertville), du Lualaba (Jadotville) et du Haut-Katanga (Elisabethville) ; — province de Lusambo : districts du Sankuru (Kabinda) et du Kasai (Luebo).

Les districts sont divisés en territoires.

Le Roi détermine le nombre, la dénomination et les limites des provinces. Le Gouverneur Général détermine le nombre, la dénomination, les limites et le chef-lieu des districts et des territoires.

POPULATION.

Le tableau ci-après donne pour différentes années (situation au 1^{er} janvier) le chiffre de la population blanche répartie par nationalité.

Cette population s'était accrue d'année en année, principalement au profit des éléments de nationalité belge, jusqu'au début de 1930 : depuis 1931, par contre, sous l'influence de la crise économique, on a enregistré une diminution notable de la population blanche de la Colonie.

NATIONALITÉS.	1930		1931		1932		1933		1934	
	Chiffres absolus.	%	Chiffres absolus.	%	Chiffres absolus.	%	Chiffres absolus.	%	Chiffres absolus.	%
Belges	17,676	68.8	17,432	69.2	15,034	66.9	12,045	64.3	11,423	64.9
Portugais	1,582	6.2	1,543	6.1	1,493	6.6	1,339	7.2	1,177	6.7
Italiens	1,490	5.8	1,489	5.9	1,473	6.5	1,238	6.6	1,164	6.6
Anglais	1,008	3.9	929	3.7	935	4.2	964	5.0	805	4.6
Français	717	2.8	649	2.6	554	2.5	396	2.1	334	1.9
Grecs	695	2.7	648	2.6	658	2.9	498	2.7	578	3.3
Américains	544	2.1	564	2.2	575	2.6	597	3.2	581	3.3
Autres nationalités	1,967	7.7	1,925	7.7	1,760	7.8	1,662	8.9	1,526	8.7
TOTAL	25,679	100.0	25,179	100.0	22,482	100.0	18,721	100.0	17,588	100.0

Au 1^{er} janvier 1934, la population blanche de la Colonie comptait 1,882 fonctionnaires, 2,806 missionnaires et 12,900 particuliers ; ces chiffres marquent sur ceux de 1930 une diminution de 501 (21 %) pour les premiers et de 8,316 (39 %) pour les derniers. Le nombre des missionnaires est par contre en augmentation de 726 (35 %).

A la même date, il y avait dans la Colonie 4,726 femmes et 2,502 enfants (personnes de moins de 18 ans) de race blanche.

La population indigène est en voie de recensement. D'après les renseignements.

actuellement recueillis, publiés dans le dernier « Rapport présenté aux Chambres législatives » (1933), cette population se répartissait fin 1933 comme suit :

PROVINCES.	POPULATION RECENSÉE.				Population non recensée (estimation).	Ensemble.
	Hommes.	Femmes.	Enfants.	Total.		
Léopoldville	462,816	537,138	788,748	1,788,702	24,471	1,813,173
Coquilhatville	412,013	459,320	491,892	1,363,225	42,708	1,405,933
Lusambo	492,660	577,828	649,768	1,720,256	62,033	1,782,289
Stanleyville	819,707	765,651	848,035	2,433,393	41,881	2,475,274
Costermansville.	264,604	249,912	274,841	789,357	211,719	1,001,076
Elisabethville	268,145	289,573	319,632	877,350	17,463	894,813
La Colonie	2,719,945	2,879,422	3,372,916	8,972,283	400,275	9,372,558

En 1932, la population indigène recensée s'élevait à 8,956,462 personnes (2,751,469 hommes ; 2,890,105 femmes ; 3,314,888 enfants).

Des enquêtes partielles ont été entreprises depuis quelques années à l'effet de se rendre compte de la situation démographique des populations indigènes ; d'après ces enquêtes, la proportion par 1,000 habitants a été : pour les naissances de 38.05 en 1929, 34.73 en 1930, 31.27 en 1931, 30.69 en 1932 et 31.36 en 1933 ; — et pour les décès de 31.91 (1929), 28.82 (1930), 25.52 (1931), 24.22 (1932) et 23.26 (1933). Natalité et mortalité ont ainsi des coefficients élevés. Pour les années envisagées, l'excédent des naissances est donc pour mille habitants de 10.1, 12.8, 6.1, 5.9, 5.8, 5.4 et 8.1. D'après les mêmes enquêtes, le taux de la mortalité infantile (décès de moins d'un an) dépasserait 30 %.

ÉTAT CIVIL.

Au cours des dernières années le nombre des naissances et des décès, parmi la population de race blanche, a été le suivant :

PROVINCES.	1931				1932			
	NAISSANCES.		DÉCÈS.		NAISSANCES.		DÉCÈS.	
	Chiff. ab.	‰	Chiff. ab.	‰	Chiff. ab.	‰	Chiff. ab.	‰
Congo-Kasai	178	25.7	76	11.0	169	28.8	69	11.7
Équateur	68	33.9	24	12.0	56	28.5	21	10.7
Prov. orientale	131	26.3	55	11.0	129	28.9	51	11.4
Katanga	267	31.2	106	12.4	194	30.2	56	8.7
La Colonie	644	28.7	261	11.6	545	29.1	197	10.5

En 1933, le nombre des naissances a été de 442 (25.1 ‰) et celui des décès de 171 (9.7 ‰).

Il a été enregistré, 40 (1932) et 30 (1933) naissances d'enfants mulâtres, reconnus par le père. Les chiffres des décès donnés ci-dessus comprennent les enfants mort-nés.

Le taux de la mortalité a été de 1926 à 1931 de 13.5, 14.7, 13.5, 11.0, 12.2 et 11.6 par mille ; les décès d'enfants de moins de sept ans représentent environ le tiers des chiffres totaux. Le coefficient de mortalité infantile (décès de moins d'un an) a atteint pour cent naissances, 13.9 en 1930, 14.1 en 1931, 9.2 en 1932 et 12.6 en 1933.

Le nombre des mariages contractés dans la Colonie a été de 100 en 1928, 111 en 1929, 97 en 1930, 73 en 1931, de 66 en 1932 et de 69 en 1933.

JUSTICE.

L'organisation judiciaire comprend des tribunaux ayant compétence en matière civile, commerciale et répressive et des juridictions ne pouvant statuer qu'en matière pénale.

On distingue dans la première catégorie :

1^o Six tribunaux de première instance (Léopoldville, Luebo, Coquilhatville, Stanleyville, Jadotville et Elisabethville) ; 2^o 16 tribunaux du Parquet (un par district) ; 3^o les cours d'appel (Léopoldville et Elisabethville).

Les juridictions à caractère exclusivement répressif sont :

1^o Les tribunaux de police (un par territoire) ; 2^o les tribunaux de district (un par district) ; 3^o les conseils de guerre, au nombre de 16 ; 4^o les conseils de guerre d'appel, au nombre de 6.

Le personnel judiciaire comprenait, au 1^{er} janvier 1934, 73 magistrats, 69 agents de l'ordre judiciaire et 3 conseillers juridiques.

Les crédits prévus aux budgets des exercices 1932 à 1934 pour les services judiciaires se sont élevés à 19.2, 17.2 et 16.6 millions.

L'activité des cours et tribunaux s'est présentée comme suit :

JURIDICTIONS.	ARRÊTS ET JUGEMENTS RENDUS.	Ressort de la Cour d'appel de Léopold- ville.		Ressort de la Cour d'appel d'Elisabeth- ville.		La Colonie	
		1932	1933	1932	1933	1932	1933
		Cours d'appel					
	en matière civile et commerciale	65	97	87	87	152	184
	en matière répressive	16	15	2	2	18	17
Tribunaux de 1 ^{re} instance	en matière civile et commerciale	788	502	1,220	661	2,008	1,163
	en matière répressive	692	622	174	199	866	821
Tribunaux du parquet	en matière civile et commerciale	88	26	85	54	173	80
	en matière répressive	1	5	—	—	1	5
	en revision de jugements de police	512	617	238	277	750	894
Tribunaux de district		3,197	2,579	823	854	4,020	3,433
Tribunaux de police		36,173	34,742	8,300	10,652	44,473	45,394
Conseils de guerre		157	139	39	32	196	171
Conseils de guerre d'appel		25	28	8	8	33	36

L'organisation judiciaire se complète par des juridictions indigènes instituées par le décret du 15 avril 1926. Elles comprennent : 1^o des tribunaux de chefferies principaux et secondaires ; 2^o des tribunaux de secteur ; 3^o des tribunaux de centre ; 4^o des tribunaux de territoire.

Sous certaines conditions, les juridictions indigènes connaissent des contestations entre les indigènes et elles ont, en outre, une certaine compétence pour connaître des faits réprimés par la coutume ou la loi écrite.

Les juridictions indigènes appliquent, sous certaines réserves, les règles coutumières.

HYGIÈNE.

Personnel médical. — Le personnel médical du gouvernement, en service au Congo et dans le Ruanda-Urundi au 1^{er} décembre 1933 comprenait 126 médecins, 143 agents sanitaires et infirmières laïques, 5 pharmaciens et 1 entomologiste. Les

médecins du gouvernement ont soigné, en 1933, 12,667 malades blancs, dont 2,115 ont été hospitalisés ; les formations médicales gouvernementales pour indigènes, y compris le Foréami (Fonds Reine Elisabeth pour l'Assistance médicale aux indigènes), qui a remplacé le service régulier de l'État dans le Bas-Congo, ont traité en cette année environ 580,600 indigènes (1932 : 519, 200). Ces chiffres sont loin toutefois de représenter toute l'activité médicale de la Colonie : il y a lieu d'y joindre notamment les soins donnés à leurs travailleurs ou à la population indigène par les sociétés coloniales (dont le personnel comprend une soixantaine de médecins), ceux assurés par la Croix-Rouge dans la Province Orientale, par les dispensaires ruraux de cette province, par les missions nationales et protestantes, les médecins privés et l'assistance médicale indigène bénévole.

ENSEIGNEMENT.

L'enseignement pour indigènes est donné dans les écoles officielles et dans les écoles libres, subsidiées ou non. Les premières comprenaient en 1933 11 groupes scolaires où se trouvent généralement, à côté de l'école primaire, pour les garçons une section professionnelle et des sections spéciales de candidats-commis et pour les filles une école ménagère agricole. Ces écoles comptaient en 1933, 5,649 élèves (1930 : 4,668 ; 1931 : 5,182 ; 1932 : 5,380).

Le nombre des écoles libres subsidiées, de 2,730 en 1929 est passé à 2,757 en 1930, 3,122 en 1931, 3,818 en 1932 et 4,096 en 1933 ; leur personnel comptait respectivement en 1932 et 1933, 787 et 799 missionnaires chargés de la direction des écoles ainsi que 5,130 et 5,360 moniteurs et monitrices ; leur nombre d'élèves, qui était de 131,250 en 1929 s'est élevé à 140,438 en 1930, 161,805 en 1931, 187,934 en 1932 et 202,425 en 1933.

Parmi les écoles libres subsidiées sont comprises 22 écoles normales (qui ont formé en 1933 232 instituteurs diplômés) ainsi que les sections et écoles professionnelles organisées par les missions nationales.

Il existait en 1932 et 1933, 10 et 11 écoles pour enfants européens, comptant 54 professeurs, leur nombre d'élèves étant respectivement de 635 et de 676.

Les renseignements statistiques concernant les écoles libres non subsidiées font défaut : les rapports reçus signalent toutefois les progrès de ces écoles.

FINANCES.

Les budgets du Congo belge pour les derniers exercices se sont présentés comme suit (milliers de francs) :

ANNÉES	ÉVALUATION DES RECETTES ORDINAIRES ET EXTRAORDINAIRES.	ÉVALUATION DES DÉPENSES ORDINAIRES.	ÉVALUATION DES DÉPENSES EXTRAORDINAIRES.	TOTAL DES ÉVALUATIONS DE DÉPENSES.
1927	878,718	406,963	933,766	1,340,729
1928	771,563	521,241	285,804	807,045
1929	581,426	574,810	435,547	1,010,357
1930	858,372	690,732	823,135	1,513,867
1931	732,857	716,869	447,180	1,164,049
1932	496,568	608,666	104,552	713,218
1933	534,935	725,757	63,647	789,404
1934	534,023	723,429	47,350	770,779

Les recettes ordinaires pour les exercices 1932, 1933 et 1934 ont été évaluées à 435, 358 et 366 millions de francs.

Les déficits présumés des budgets ont été occasionnés principalement par les dépenses, inscrites à l'extraordinaire, pour l'entreprise de grands travaux d'utilité publique: chemins de fer, routes, transports fluviaux etc. Des compressions sévères, nécessitées par la crise économique, ont été apportées à cet égard dans les budgets des derniers exercices: c'est ainsi que les dépenses extraordinaires pour travaux publics évaluées à 650 millions en 1930, ont été réduites à 158 millions en 1931, 28 millions en 1932 et supprimées en 1933 et 1934; les dépenses administratives, d'autre part, ont été ramenées de 589 millions en 1930 à 403 millions en 1934.

Les évaluations des principales sources de recettes ont été les suivantes (en milliers de francs):

SPÉCIFICATIONS.	1929	1930	1931	1932	1933	1934
Impôt indigène	84,600	102,430	121,029	115,032	90,000	85,000
Impôt sur les revenus des professions et sociétés commerciales . .	60,000	91,350	65,000	63,970	50,080	61,890
Produit du portefeuille	112,000	104,700	93,686	63,908	36,795	38,362
Douane, accises et entrepôts . . .	194,417	228,165	193,314	81,365	75,000	95,917

Depuis 1934, et pour une période de trois ans, la métropole accorde au Congo belge une subvention annuelle de 165 millions de francs en compensation de certaines charges de souveraineté et de civilisation supportées par la Colonie.

Aux dépenses ordinaires, notons spécialement les crédits affectés au service de l'hygiène qui ont atteint en 1933 et 1934 respectivement 68 et 65 millions de francs. Le service de la dette publique qui était au 31 décembre 1933 de 6,422 millions (dette consolidée: 2,368 millions; dette flottante: 1,408 millions; capitaux garantis: 2,646 millions) a entraîné pour l'exercice 1934 une dépense de 320 millions.

PRODUCTION AGRICOLE.

La production agricole en 1933 (européens et indigènes) peut s'évaluer à 9,268,112 tonnes, se répartissant par provinces comme suit: Léopoldville: 1,725,594 t.; Coquilhatville: 1,576,686 t.; Stanleyville: 2,670,493 t.; Costermansville: 941,888 t.; Elisabethville: 939,005 t.; Lusambo: 1,414,446 t. — Les principaux produits ont été: l'huile de palme: 103,094 t.; les palmistes: 58,542; le coton non égrené: 45,190 t.; le copal: 14,355 t.; le café: 9,904 t.; le tabac: 489 t.; le cacao: 1,109 t. Par rapport à 1932 ces chiffres marquent une augmentation de 48,000 t. pour l'huile de palme, de 4,900 t. pour le copal et de 3,100 t. pour le café.

PRODUCTION INDUSTRIELLE.

Les principaux articles de la production industrielle en 1933 ont été: dans l'industrie de la construction: le ciment (10,644 t.), la chaux (2,581 t.), les briques (49,410 t.), les tuiles (2,454 t.) — dans l'industrie de l'alimentation: le sucre (5,735 t.), les bières (1,108 t.), les eaux et les limonades (1,682 t.) — dans les autres industries: l'acide sulfurique (1,160 t.), le savon (2,554 t.); les poudres et explosifs (71 tonnes).

PRODUCTION MINIÈRE.

La production minière s'est présentée comme suit :

SPÉCIFICATIONS.	1928	1929	1930	1931	1932	1933
	QUANTITÉS.					
Cuivre en lingots (tonnes)	112,456	136,992	140,000	120,000	54,000	66,500
Cassitérite (tonnes)	1,107	1,420	920	190	686	2,224
Or brut (kilogr.)	4,313	5,376	6,110	7,439	8,986	9,794
Argent (kilogr.)	75,632	58,715	82,318
Palladium (kilogr.)	—	—	—	—	63	17
Platine (kilogr.)	—	—	—	—	3	—
Radium (grammes)	42	60	60	40	6	6.7
Cobalt (tonnes)	708	1,150	370	335	618
Charbon (tonnes)	97,780	114,450	133,800	85,813	17,000	—
Diamants (car.)	1,647,700	1,907,665	2,518,126	3,528,378	3,872,171	2,256,771
	VALEUR (1,000 fr.).					
Cuivre	1,191,000	1,500,000	1,100,000	700,000	240,000	290,000
Cassitérite	28,710	32,500	15,800	2,470	8,627	32,494
Or brut	93,070	114,395	129,337	158,366	189,165	205,623
Argent	25,217	18,245	24,659
Palladium	—	—	—	—	933	250
Platine	—	—	—	—	104	—
Radium	39,000	75,000	70,000	60,000	9,000	7,200
Cobalt	65,000	90,000	150,000	50,000	30,000	35,800
Charbon	19,356	24,696	27,829	19,403	2,945	—
Diamants	93,815	110,490	91,171	77,543	84,824	48,974
TOTAL	1,529,951	1,947,081	1,584,137	1,092,999	583,843	645,000

Les chiffres de 1933 marquent un certain réveil de l'activité minière, notamment en ce qui concerne le cuivre, la cassitérite, l'argent (dont la production est en rapport avec celle du cuivre, à raison actuellement de plus d'un kilogr. par tonne de cuivre). La production d'or, assurée en 1933 par 17 sociétés, n'a cessé de se développer, ayant plus que doublé depuis 1928.

Les entreprises minières occupaient en 1931, 1932 et 1933 respectivement 1,781, 1,184 et 1,227 agents blancs ainsi que 61,500, 58,700 et 72,200 travailleurs indigènes ; ces chiffres sont pour le personnel européen en sensible diminution sur ceux des années 1928, 1929 et 1930 qui furent de 2,853, 3,052 et 2,607.

COMMERCE.

a) COMMERCE EN GÉNÉRAL.

Dans l'analyse des données reproduites dans le présent paragraphe, il y a lieu de tenir compte de ce que les valeurs des marchandises relevées dans les statistiques con-

golaises sont : à l'importation, les valeurs déclarées par l'importateur, le destinataire ou le consignataire des marchandises, et à l'exportation, celles établies par le Gouverneur Général.

ANNÉES.	QUANTITÉS (tonnes).			VALEUR (milliers de francs).		
	Importations	Exportations	Excédent des importations	Importations	Exportations	Excédent des exportations + ou des importations —
Moyenne 1921-1925	330,409	150,997	179,412	460,147	434,090	— 26,117
Moyenne 1926-1930	708,812	265,046	443,766	1,587,712	1,193,633	— 394,079
1929	814,553	300,333	514,220	1,943,192	1,444,266	— 498,926
1930	712,286	340,317	371,969	1,581,315	1,511,491	— 69,824
1931	356,640	273,372	83,368	961,892	1,104,045	+ 142,153
1932	182,878	206,240	—23,362	464,632	667,922	+ 203,290
1933	133,380	269,064	—135,684	389,359	658,348	+ 268,989

La dépression commerciale qui commençait en 1930 s'est précipitée au cours des années suivantes : comparées à l'année 1929, qui marque le point le plus élevé du commerce d'importation du Congo belge (1,943,192,000 francs) la valeur des marchandises introduites dans la Colonie n'a cessé de décroître : les différences en moins ont été de 362 millions (19 %) en 1930, 981 millions (50 %) en 1931, 1,479 millions (76 %) en 1932 et 1,554 millions (80 %) en 1933 ; des diminutions sensiblement parallèles s'observent d'ailleurs pour le tonnage importé (1930 : 13 % ; 1931 : 56 % ; 1932 : 78 % ; 1933 : 84 %).

Le commerce d'exportation, bien que moins atteint, accuse d'autre part, par rapport à 1929, une moins-value de 340 millions (23.5 %) en 1931, de 776 millions (53.7 %) en 1932 et de 786 millions en 1933 (54.4 %) ; toutefois le fléchissement des exportations a été occasionné dans une mesure beaucoup plus sensible par la chute des prix que par la diminution du tonnage.

Les principaux pays importateurs se classent comme suit (d'après la valeur) :

PAYS.	1927	1928	1929	1930	1931	1932	1933
Belgique	54.8	50.9	49.6	51.1	47.4	46.4	43.3
Grande-Bretagne	7.6	8.8	9.1	8.2	9.3	11.3	13.5
Rhodésie	7.3	7.5	6.6	7.7	5.9	4.3	3.1
Allemagne	4.7	4.3	4.3	4.9	5.7	7.2	6.5
Japon	0.3	0.3	0.6	1.5	5.7
France	5.1	4.8	4.2	3.7	3.9	3.3	3.1
États-Unis d'Amérique	5.9	6.7	6.4	6.4	6.9	6.6	7.9
Union Sud-Africaine	5.0	3.6	3.3	3.2	3.2	2.0	0.9
Autres pays	9.6	13.4	16.2	14.5	17.1	17.4	16.0
	100.0	100.0	100.0	100.0	100.0	100.0	100.0

La part proportionnelle de la Belgique n'a donc cessé de diminuer au cours des dernières années ; il y a augmentation par contre pour l'Angleterre, les États-Unis et surtout le Japon qui a développé dans la Colonie principalement ses importations et tissus de coton, celles-ci ayant été de 1.8 million en 1931 ; 3.1 millions en 1932 et de 2.2 millions en 1933.

Par groupes de marchandises (valeur), les importations et exportations se sont présentées comme suit :

CATÉGORIES. DE MARCHANDISES	MARCHANDISES IMPORTÉES AU CONGO					MARCHANDISES EXPORTÉES DU CONGO.				
	1929	1930	1931	1932	1933	1929	1930	1931	1932	1933
	I. Animaux vivants .	3.3	3.4	2.4	1.9	1.3	0.1	0.2	0.1	0.1
II. Objets d'alimentation et boissons . .	14.6	16.3	19.7	23.4	19.9	2.0	2.5	2.8	5.9	8.2
III. Matières brutes ou simplement préparées	13.5	12.3	12.6	11.3	10.8	82.7	80.8	77.0	59.7	52.0
IV. Produits fabriqués	68.6	68.0	65.3	63.4	68.0	9.3	9.5	8.6	10.9	12.4
V. Or et argent non ouvrés	—	—	—	—	—	5.9	7.0	11.5	23.4	27.3
	100.0	100.0	100.0	100.0	100.0	100.0	100.0	100.0	100.0	100.0

En comparaison avec 1929, il y a en 1933 diminution à l'importation de 59 millions (92 %) pour les animaux vivants, de 206 millions (73 %) pour les objets d'alimentation et boissons, de 222 millions (84 %) pour les matières brutes et de 1,067 millions (80 %) pour les produits fabriqués. — L'exportation des matières brutes est en recul de 852 millions (71 %) tandis que celle de l'or non ouvré a progressé de 94 millions (110 %).

Le tableau suivant donne, en quantité et valeurs, les principaux articles du commerce d'exportation :

PRODUITS.	Quantités (tonnes)				Valeur (1,000 fr.)			
	Moyenne 1921- 1925	Moyenne 1926- 1930	1932	1933	Moyenne 1921- 1925	Moyenne 1926- 1930	1932	1933
Cacao . . .	701	965	1,194	1,000	1,727	8,301	4,300	3,598
Café	171	691	5,387	8,484	707	6,513	23,162	36,482
Caoutchouc .	737	956	92	141	4,631	14,726	459	365
Copal . . .	12,789	17,337	10,094	10,806	19,892	37,106	15,141	16,209
Coton brut .	944	6,904	12,123	12,813	7,376	86,241	57,343	60,604
Cuivre brut .	61,242	108,249	59,630	94,191	196,157	506,724	102,397	102,141
Étain (cassitérite) . . .	1,381	1,276	721	1,974	13,372	21,509	6,707	18,025
Huile de palme	12,980	26,122	38,765	52,454	25,177	83,044	51,558	69,764
Ivoire brut .	296	204	163	124	24,515	30,513	16,679	11,909
Noix palmistes	54,281	71,744	57,936	62,096	61,693	133,439	59,674	63,959
Or	3	5	9	9	28,716	80,459	156,464	179,693
Peaux brutes	189	299	123	101	632	2,839	1,003	847
Pierres précieuses (a)	414,718	1,533,906	3,751,719	2,423,595	39,265	112,162	130,415	57,791
Sésame . . .	456	1,487	245	622	428	3,568	240	609
Autres prod.	4,827	28,807	19,758	24,249	9,742	66,489	42,380	36,352
TOTAL . .	150,997	265,046	206,240	269,064	434,030	1,193,633	667,922	658,348

a) Carats. — Non compris dans le total en ce qui concerne les quantités.

b) COMMERCE DU CONGO AVEC LA BELGIQUE.

Durant les dernières années, le commerce spécial du Congo avec la Belgique s'est présenté comme suit :

ANNÉES	QUANTITÉS (TONNES)			VALEUR (MILLIERS DE FRANCS)		
	Importations de Belgique.	Exportations vers la Belgique.	Excédent des importations.	Importations de Belgique.	Exportations vers la Belgique.	Excédent des importations ou des exportations +
Moyenne 1921-25 .	95,830	66,555	29,275	244,221	189,952	— 54,269
Moyenne 1926-30 .	232,372	124,329	108,043	822,673	621,593	— 201,080
1926	222,916	101,278	121,638	696,166	386,305	— 309,861
1927	238,324	103,998	134,326	820,007	523,823	— 296,184
1928	209,146	115,017	94,129	826,493	588,757	— 237,736
1929	255,721	151,627	104,094	963,517	817,694	— 145,823
1930	235,753	149,727	86,026	807,179	791,384	— 15,795
1931	131,385	131,701	— 316	455,979	687,121	+ 231,142
1932	73,002	113,334	— 40,332	215,840	512,949	+ 297,109
1933	52,395	143,417	— 91,022	168,489	500,767	+ 332,278

Le tableau suivant indique les principales marchandises (valeurs en milliers de francs) exportées vers la Belgique :

PRODUITS.	CHIFFRES ABSOLUS.					PART D'INTERVENTION DANS L'EXPORTATION TOTALE.				
	Moyennes		1931	1932	1933	Moyennes		1932	1931	1933
	1921-25	1926-30				1921-25	1926-30			
Bois	257	927	2,872	2,867	5,475	91.1	61.2	71.2	79.0	96.4
Cacao	1,726	8,297	3,956	4,300	3,598	100.0	100.0	99.8	100.0	100.0
Café	472	5,582	11,294	22,101	36,417	66.8	85.7	86.0	95.4	99.8
Caoutchouc des herbes	1,027	3,087	49	—	—	99.7	100.0	100.0	—	—
Caoutchouc de lianes	1,471	2,903	92	—	7	88.6	89.4	100.0	—	70.0
Caoutchouc de plantations	1,941	8,391	920	458	355	100.0	100.0	100.0	99.8	100.0
Copal	18,228	35,762	16,938	15,139	16,157	91.6	96.4	98.8	100.0	99.6
Coton brut	7,344	85,158	90,293	57,343	60,604	99.6	98.7	100.0	100.0	100.0
Cuivre brut	40	76,529	178,140	26,538	36,187	0.0	15.1	37.8	25.9	35.4
Cassitérite	7,160	20,679	—	6,707	18,025	53.5	96.1	—	100.0	100.0
Huile de palme	9,576	23,515	9,298	11,020	11,584	38.0	28.3	14.1	21.4	16.6
Ivoire brut	17,290	27,662	16,229	16,014	10,673	70.5	90.6	90.4	96.0	89.6
Noix palm.	51,340	114,967	41,360	50,453	49,919	83.2	86.1	73.1	84.5	78.0
Or brut	28,629	80,459	126,574	156,464	179,693	99.7	100.0	100.0	100.0	100.0
Peaux brutes	165	928	1,211	920	734	26.1	32.7	80.8	91.7	86.6
Pierres préc.	39,265	112,162	173,410	130,415	57,791	100.0	100.0	100.0	100.0	100.0
Sésame	427	3,359	48	147	409	99.8	94.1	18.8	61.3	66.8
Autres produits	3,594	11,226	14,437	12,063	13,139	40.5	16.9	23.9	31.1	42.8
TOTAUX	189,952	621,593	687,121	512,949	500,767	43.8	52.1	62.2	76.8	76.0

La part de la Belgique dans le commerce d'exportation du Congo qui était de 47.9 % en 1928 est passée à 62.3 % en 1931, 76.8 % en 1932 et 76.0 % en 1933. L'augmentation du coefficient provient surtout des importants envois d'or, qui représentent actuellement plus de 30 % de l'ensemble des exportations vers la Belgique. Le cacao, le café, le caoutchouc, le copal, le coton, la cassitérite, l'or et les diamants sont dirigés entièrement ou presque entièrement vers la Belgique.

Il a été importé de Belgique en 1933 pour 15 millions d'objets d'alimentation et de boissons (dont en millions de francs : lait, beurre et fromages, 3.1 ; viandes 1.5 ; farines de céréales, 1.6 ; conserves de légumes, 0.6 ; pommes de terre, 0.6 ; sucres, 0.8) — pour 6 millions de matières brutes (dont millions, 1.2 d'huiles industrielles ; 2.9 de houille et briquettes ; 0.6 de ciment) et pour 147 millions de produits fabriqués, les principaux de ceux-ci étant les suivants (millions de francs) : tissus de coton : 10.5 ; lingerie, 4.0 ; vêtements et objets confectionnés, 8.1 ; voitures et wagons pour chemins de fer, 7.1 ; voitures, camions, tracteurs automobiles et pièces de rechange, 3.3 ; navires et bateaux, 5.0 ; machines et appareils électriques, 7.8 ; médicaments, 6.3 ; tabacs, 8.7 ; locomotives et tenders (pièces de rechange comprises) 1.6. L'importation des rails d'acier, qui avait été de 22.8 millions en 1931 s'est réduite à 1.7 millions en 1932 et à 6.1 millions en 1933.

VOIES DE COMMUNICATION ET TRANSPORTS.

ROUTES. — VÉHICULES.

Le réseau routier au 1^{er} janvier 1934 était de 46,136 kilomètres se répartissant comme suit : 5,449 Klm. de routes principales, 8,715 Klm. de routes pour voyageurs, 23,465 Klm. de routes secondaires et 8,507 Klm. de routes privées. 3,380 Klm. de routes étaient en construction.

Le nombre de véhicules en usage au cours des dernières années a été le suivant :

PROVINCES	Voitures automobiles.	Camions automobiles.	Tracteurs.	Remorques.	Motos.	Marques belges.	Marques étrangères.	Vélos.
1932								
Congo-Kasai	770	803	45	29	491	506	1,632	4,418
Équateur	137	237	18	30	291	314	399	3,429
Province Orientale	657	1,011	30	49	473	452	1,768	2,944
Katanga	1,128	570	27	31	404	321	1,839	11,935
TOTAL	2,692	2,621	120	139	1,659	1,593	5,638	22,726
1933								
Léopoldville	591	533	21	10	365	369	1,151	4,161
Coquilhatville	145	199	8	28	339	287	432	3,622
Stanleyville	462	771	5	29	239	312	1,194	2,675
Costermansville	99	219	26	15	155	129	385	472
Elisabethville	1,044	397	22	26	352	265	1,576	6,386
Lusambo	167	201	10	24	114	100	416	1,310
TOTAL	2,508	2,320	92	132	1,564	1,462	5,154	18,626

CHEMINS DE FER.

La longueur totale des voies ferrées exploitées en service public au Congo Belge était, à la date du 31 décembre 1933, d'environ 4,466 kilomètres se répartissant comme suit :

382 kilomètres (Matadi à Léopoldville, 367 klm.; raccordement Marchal-Thysville,

15 km., exploités par la Compagnie du Chemin de fer du Congo. — 763 kilomètres (Stanleyville-Ponthierville ; Kindu-Kongolo ; Kabalo-Albertville) exploités par la Compagnie des Chemins de fer du Congo supérieur aux Grands-Lacs. — 856 kilomètres (frontière rhodésienne-Sakania-Elisabethville avec embranchements), 522 kilomètres (Tenke-Dilolo) et 1,123 kilomètres (Port-Francqui-Bukama) exploités par la Compagnie du Bas-Congo au Katanga. — 140 kilomètres de lignes vicinales dans le Mayumbe (Boma-Tshela) — 586 kilomètres de lignes vicinales dans l'Uele et 94 kilomètres d'Uvira à Kamaniola.

Ces diverses lignes sont concédées à des compagnies à l'exception du chemin de fer du Mayumbe exploité en régie.

Le tableau ci-après donne le mouvement des voyageurs pour les dernières années :

LIGNES.	1928	1929	1930	1931	1932	1933
Chemin de fer du Congo .	199,219	256,138	303,664	292,008	205,452	102,657
Congo supérieur aux Grands Lacs	130,960	142,329	140,888	114,094	61,476	22,534
Chemin de fer du Katanga :						
Sakania-Bukama . . .	117,643	121,753	130,160	93,586	54,169	22,020
Bukama-Port Francqui .	—	28,969	28,591	23,008	} 24,423	} 13,137
Tenke-Dilolo	—	—	—	7,984		
Vicinaux du Mayumbe . .	25,635	26,466	24,081	13,173	7,874	7,517
Vicinaux de l'Uele . . .	4,507	4,970	7,750	10,288	(a) 17,934
TOTAL . .	477,964	590,625	635,134	554,141	371,328	167,865

Le mouvement des marchandises (tonnes) a été le suivant :

LIGNES.	1928	1929	1930	1931	1932	1933
Chemin de fer du Congo .	409,597	461,558	506,938	507,094	490,071	445,307
Congo supérieur aux Lacs (b)	272,230	237,667	266,703	212,623	69,562	46,959
Chemin de fer du Katanga (c) :						
Sakania-Bukama . . .	3,155,704	3,458,711	2,901,513	1,798,649	888,525	843,374
Bukama-Port Francqui .	—	131,924	253,148	} 239,453	} 140,820	} 149,380
Tenke-Dilolo	—	—	—			
Vicinaux du Mayumbe . .	33,551	34,964	34,945	29,416	29,759	32,714
Vicinaux de l'Uele	17,437	22,075	26,048	(a) 45,664	(a) 53,226	(a) 54,882
TOTAL . .	3,888,519	4,346,899	3,989,295	2,832,899	1,671,963	1,572,616

Les différentes lignes en exploitation avaient, en 1933, un personnel de 620 agents (1932 : 697) de race blanche ; leur matériel roulant comportait 325 locomotives, 161 voitures à voyageurs et 4,473 wagons à marchandises.

PORTS MARITIMES.

Les ports maritimes sont Banana, Boma, Ango-Ango et Matadi, les ports de Boma et Matadi étant situés respectivement à 87 et 150 kilomètres de l'embouchure du fleuve Congo.

(a) Réseau routier compris. — (b) Y compris les marchandises transportées par tarifs spéciaux (cuivre, matériel de chemin de fer, bois, etc.). — (c) Y compris les transports de service : 1928 : 260,118 t.; 1929 : 333,562 t.; 1930 : 338,576 t.; 1931 : 204,601 t.; 1932 : 93,863; 1933 : 41,763.

Le tonnage à l'entrée des ports maritimes de Banana, Boma et Matadi s'est présenté comme suit :

ANNÉES.	BANANA.			BOMA.			MATADI.		
	Navires au long cours.	Bâti-ments de cabo-tage.	TOTAL.	Navires au long cours.	Bâti-ments de cabo-tage.	TOTAL.	Navires au long cours.	Bâti-ments de cabo-tage.	TOTAL.
Ensemble des bâtiments.									
1926	633,966	2,464	636,430	548,383	17,415	565,798	316,127	7,645	323,772
1927	789,669	2,308	791,977	668,195	16,284	684,479	399,350	8,280	407,630
1928	862,526	1,451	863,977	795,242	10,223	805,465	420,530	3,850	424,380
1929	923,092	2,127	925,219	908,862	25,019	933,881	467,225	11,978	479,203
1930	516,506	1,071	517,577	1,080,067	4,742	1,084,809	537,613	—	537,613
1931	540,394	—	540,394	823,333	9,853	833,186	539,846	2,936	542,782
1932	978,353	—	978,353	666,007	9,579	675,586	537,577	3,530	541,107
1933	15,820	830	16,650	598,296	9,194	607,490	410,274	5,542	415,816
Navires belges.									
1926	300,433	—	300,433	304,312	—	304,312	148,070	48	148,115
1927	337,081	—	337,081	333,442	—	333,442	171,852	—	171,852
1928	327,616	—	327,616	390,178	—	390,178	196,568	—	196,568
1929	426,562	—	426,562	436,824	—	436,824	209,548	—	209,548
1930	283,697	—	283,697	558,083	—	558,083	279,350	—	279,350
1931	254,480	—	254,480	476,499	—	476,499	251,917	—	251,917
1932	396,384	—	396,384	392,672	—	392,672	216,218	—	216,218
1933	4,136	360	4,499	401,978	—	401,978	205,808	—	205,808

VOIES NAVIGABLES.

Le développement total des voies navigables est d'environ 15,000 kilomètres.

Les principaux ports fluviaux sont ceux de Léopoldville-Kinshasa, Coquilhatville, Bumba, Stanleyville, Kindu, Kongolo, Bukama, Port-Francqui, Albertville, etc.

Le mouvement des transports sur le bas fleuve, service assuré par les vapeurs de la Colonie, a été respectivement en 1932 et 1933 de 4,284 et 4,451 voyageurs ainsi que de 1,453 et 1,051 tonnes de marchandises.

Le trafic du port de Léopoldville assuré par l'Unatra et les Huileries du Congo belge a été, en 1932 et 1933, de 27,656 et 20,307 voyageurs et de 161,602 et de 204,797 tonnes de marchandises. Le mouvement total du port en 1933 a été de 253,000 tonnes, dont 200,000 à la descente.

Au 31 décembre 1933 il y avait 11 vapeurs et canots à moteur, 5 dragues et 25 baleinières dans le Bas-Congo. Il existait, en outre, sur le Haut-Congo et ses affluents 308 bateaux et embarcations munis de moyens mécaniques de propulsion et 573 bateaux pontés et non pontés, non munis de moyens mécaniques de propulsion d'un tonnage, représentant au total 61,615 tonnes.

AVIATION.

Un service postal aérien est organisé pour assurer la coïncidence avec les paquebots de la Compagnie Maritime Belge effectuant le service Anvers-Matadi et vice-versa. Les lignes en exploitation en 1933 comportaient 3,560 kilomètres, se répartissant comme suit : Boma-Léopoldville en une étape de 350 klm. (2.20 heures de vol) ; Léopoldville-Stanleyville en deux étapes (1,715 klm., 13 ½ heures de vol), avec escale à Banningville, Inongo, Coquilhatville, Basankusu (étape), Lisala, Bumba, Basoko ; Léopoldville-Lusambo, en deux étapes (1,495 klm., 9 ½ heures de vol) avec étape à Banningville, Port-Francqui, Luebo, Luluabourg.

Sur les sections Luluabourg-Elisabethville (940 klm.), Luebo-Tshikapa (160 klm.) et sur la ligne Coquilhatville-Libenge (420 klm.), le service ne fonctionnait que sur demande.

Les transports effectués par la Sabena sont résumés ci-après :

ANNÉES.	Kilomètres parcourus	Passagers	Marchandises et courrier (kil.)	Tonnes-kilomètres	Recettes d'exploitation (1.000 fr.)	Dépenses d'exploitation (1.000 fr.)
1930	239,000	1,577	35,000	151,390	16,774	10,054
1931	227,185	1,234	49,000	143,837	16,360	8,160
1932	162,933	842	39,900	104,710	9,500	4,195
1933	156,508	767	31,428	116,626	7,215	4,316

TÉLÉGRAPHE. — TÉLÉGRAPHIE SANS FIL.

Le Gouvernement de la Colonie possède un réseau de télégraphie avec fil de 5,040 kilomètres, comprenant les sections suivantes : Banana-Bolobo ; Lukolela-Coquilhatville ; Aketi-Buta ; Sakania-Port Francqui ; Usumbura-Uvira ; Nizi-Kasenyi-Irumu vers Fort-Portal ; Kindu-Lokandu. La ligne téléphonique des chemins de fer des Grands Lacs assure la liaison Stanleyville-Ponthierville.

La Colonie est dotée également d'un réseau de télégraphie sans fil établissant la liaison entre les chefs-lieux de province et de district. A Léopoldville, une station de grande puissance à ondes dirigées (Beam) assure la liaison, en télégraphie et en téléphonie avec la Métropole. Les stations des chefs-lieux de province sont dotées chacune d'un émetteur puissant pour les communications à grande distance et d'émetteurs secondaires pour le service à l'intérieur des provinces.

Elisabethville et Coquilhatville sont équipés au moyen de la téléphonie sans fil pour le service intérieur de la Colonie.

Le réseau télégraphique et radio-télégraphique de la Colonie communique avec le réseau international : a) au moyen des lignes télégraphiques reliant Banana à Cabinda (Angola) ; Matadi à Noqui (Angola) ; Sakania à Ndola (Rhodésie) ; Irumu à Fort-Portal (Uganda) — b) au moyen des câbles reliant Banana à San-Thomé — c) au moyen de communications radioélectriques établies entre Bruxelles et Léopoldville ; Banana et Loango (Afrique occidentale française) ; Albertville et Kigoma (Territoire du Tanganyika).

TÉLÉPHONES.

Les lignes télégraphiques du Congo Belge servent en même temps de lignes téléphoniques.

Un réseau téléphonique public dessert Banana, Boma, Matadi, Thysville, Léopoldville, Coquilhatville, Stanleyville, Buta, Irumu, Elisabethville et Jadotville.

Aperçus internationaux — Internationale overzichten

*A moins d'indication contraire, toutes les données qui suivent ont été extraites
des publications officielles des différents pays.*

*Behoudens tegenaanduiding zijn alle gegevens die hier volgen getrokken uit
de officiële publicaties der verschillende landen.*

SUPERFICIE ET POPULATION DES PRINCIPAUX PAYS (a).
OPPERVLAKTE EN BEVOLKING DER VOORNAAMSTE LANDEN (a).

3*

P A Y S .	SUPERFICIE en km ² . OPPER- VLAKTE in km ² .	POPULATION. BEVOLKING.		L A N D E N .
		Date. Datum.	Nombre d'habitants. Aantal. inwoners.	
EUROPE				EUROPA
Albanie	27,538	25-5-1930	1,005,902	Albanië.
Allemagne	468,787	† 16-6-1933	65,218,461	Duitschland.
Prusse	295,570	id.	39,934,011	Pruisen.
Bavière	75,996	id.	7,681,584	Beieren.
Saxe	14,986	id.	5,196,652	Saksen.
Wurtemberg	19,508	id.	2,696,324	Wurtemberg.
Bade	15,070	id.	2,412,951	Baden.
Autres États	47,657	id.	7,296,939	Overige Staten.
Sarre	1,912	id.	826,000	Saar
Autriche	83,857	† 3-1934	6,759,062	Oostenrijk.
Belgique	30,506	31-12-1933	8,247,950	België
Bulgarie	103,146	6-1934	6,088,000	Bulgarije.
Danemark	42,931	† 1-7-1933	3,623,000	Denemarken.
Espagne	504,679	† 31-12-1930	23,563,867	Spanje.
Estonie	47,559	1-3-1934	1,126,413	Estland.
Finlande	388,217	31-12-1933	3,738,532	Finland.
France	550,986	† 3-1931	41,834,923	Frankrijk.
Grèce	130,199	31-12-1933	6,629,000	Griekenland.
Hongrie	93,073	31-12-32	8,783,919	Hongarije.
Irlande Etat libre	70,285	6-1933	2,993,000	Vrijstaat Ierland.
Islande	102,846	2-12-1930	108,644	IJsland.
Italie	310,177	30-11-1934	43,069,000	Italië.
Lettonie	65,791	31-12-1933	1,939,350	Letland.
Lithuanie	55,670	31-12-1933	2,451,173	Lithauen.
Luxembourg	2,586	31-12-1933	302,596	Luxemburg.
Norvège	322,681	31-12-1933	2,857,603	Noorwegen.
Pays-Bas	34,917	31-12-1933	8,290,108	Nederland.
Pologne	388,390	1-1-1934	32,024,000	Polen.
Portugal	89,625	1-6-1932	6,796,000	Portugal.
Açores	2,566	† 1-12-1930	253,596	Azoren.
Madère	739	id.	210,220	Madera.
Roumanie	294,967	1-1-1933	18,542,074	Roemenië.
Royaume-Uni	—	† 26-4-1931	46,051,918	Ver. Koninkrijk.
Angleterre et Galles	151,109	id.	39,952,377	Engeland & Wales.
Ecosse	78,748	id.	4,842,980	Schotland.
Irlande de Nord	13,516	id.	1,256,561	Noord-Ierland.
Suède	410,236	31-12-1933	6,211,566	Zweden.
Suisse	41,295	† 1-12-1930	4,066,400	Zwitserland.
Tchécoslovaquie	140,493	† 1-12-1930	14,729,536	Tsjecho-Slowakije.
U. R. S. S. (Europe et Asie)	(21,236,100)	31-12-1932	*(168,000,000)	U. S. S. R. (Europa en Azië).
Partie européenne :				Europeesch gedeelte :
Rép. S. F. S. (partie en Europe)	?	† 17-12-1926	80,405,218	S. F. S. R. (Europ. ged.)
Russie blanche	126,792	1-1-1931	5,290,300	Wit-Rusland.
Ukraine	451,731	1-1-1931	31,600,200	Ukranië.
Yougoslavie	247,542	† 31-3-1931	13,934,038	Joego-Slavië.
Europe : Totaux	*11,420,000	31-12-1932	*514,720,000	Totalen : Europa
ASIE				AZIË
U. R. S. S. (partie asiatique) :				U. S. S. R. (Aziatisch gedeelte) :
Rép. S. F. S.	?	† 17-12-1926	20,452,767	S. F. S. R.
Transcaucasie	184,492	1-7-1931	6,516,800	Transkaukasië.
Usbecs	340,388	id.	4,753,800	Oezbek.
Turcmènes	491,216	id.	1,156,300	Turkestan.
Afghanistan	*650,000	—	*7,000,000	Afghanistan.
Arabie	*2,600,000	—	*7,000,000	Arabië.
Boutan	52,000	—	250,000	Boutan.
Chine	11,084,000	1931-1932	452,791,069	China.
Japon (L'empire)	675,118	—	90,396,043	Japon (keizerrijk).
Japon proprement dit	381,927	† 1-10-1932	66,296,000	Eigenlijk Japan.

(a) Les chiffres marqués d'un * sont extraits de l'Annuaire Statistique de la Société des Nations. — † devant la date = Recensement.

SUPERFICIE ET POPULATION DES PRINCIPAUX PAYS (suite) (a).
OPPERVLAKTE EN BEVOLKING DER VOORNAAMSTE LANDEN (vervolg) (a).

PAYS.	SUPERFICIE en km ² . OPPER- VLAKTE in km ² .	POPULATION BEVOLKING		LANDEN.
		Date. Datum.	Nombre d'Habitants. Aantal Inwoners.	
ASIE (suite).				AZIË (vervolg).
Corée	220,741	† 1-10-1930	21,057,969	Korea.
Formose	35,847	id.	4,594,161	Formosa.
Sakhaline	36,090	id.	295,187	Sakhaline.
Kwantung	3,725	id.	1,327,971	Kwantung.
Nepal	*140,000	—	*5,600,000	Nepal.
Perse	*1,626,000	—	*9,000,000	Perzië.
Siam	*518,162	1932	12,355,000	Siam.
Turquie	762,736	† 28-10-1927	13,648,270	Turkije.
Colonies, protectorats et mandats britanniques :				Britsche koloniën, protectoraten en mandaten :
Ceylan	65,609	† 1931	5,306,871	Ceylon.
Etats malais	132,095	id.	3,239,700	Maleistaten.
Hong-Kong	1,010	id.	849,751	Hongkong.
Inde britannique	4,675,863	† 31-12-1931	352,837,778	Britsch-Indië.
Irak	*302,000	1928	*3,300,000	Irak.
Palestine	*23,000	1931	1,035,821	Palestina.
Straits Settlements	4,144	† 1931	1,114,015	Straits Settlements.
Colonies et mandats français :				Fransche koloniën en mandaten :
Indo-Chine	740,400	† 1-7-1931	21,452,000	Achter-Indië.
Syrie et Liban	200,000	1931	2,546,000	Syrië en Liban.
Colonies néerlandaises :				Nederlandsche koloniën :
Java et Madoura	132,274	1932-1930	41,718,335	Java en Madoura.
Possessions extérieures	1,767,477	id.	19,011,501	Buitenlandsche bezittingen.
Possession des Etats-Unis :				Bezittingen der Ver. Staten :
Iles Philippines	296,373	1933	12,849,550	Philippijnen.
Asie : Totaux	*41,900,000	31-12-1932	* 1,113,100,000	Totalen : Azië.
AFRIQUE.				AFRIKA.
Egypte	1,000,000	1-7-1932	15,626,200	Egypte.
Ethiopie ou Abyssinie	*900,000	—	*5,500,000	Ethiopië of Abessinië.
Liberia	*120,000	—	*2,500,000	Liberia.
Colonies, protectorats et mandats :				Koloniën, protectoraten en mandaten :
Belges : Congo belge	2,385,120	12-1931	9,441,000	Belg. : Belgisch-Kongo.
Ruanda-Urundi	52,112	1928	3,467,600	Id. Ruanda-Urundi.
Britanniques :				Britsche :
Côte d'Or	736,477	31-12-1930	3,163,568	Goudkust.
Kenia	572,020	id.	3,024,911	Kenia.
Nigeria	949,963	id.	20,762,083	Nigeria.
Nyassaland	124,198	id.	1,396,246	Nyassaland.
Ouganda	243,522	id.	3,533,010	Oeganda.
Rhodésie du Nord et du Sud	1,135,303	id.	2,454,087	Noord- en Zuid-Rhodesia.
Sierra Leone	80,290	id.	1,768,479	Sierra Leone.
Union de l'Afrique du Sud	1,210,717	31-12-1931	8,191,600	Unie Zuid-Afrika.
Tanganyika	969,000	1930	4,884,601	Tanganyika.
Anglo-Egyptiens :				Engelsch-Egyptische :
Soudan	2,610,979	id.	5,605,848	Soedan.
Italiens :				Italiaansche :
Erythrée	119,000	† 11-1931	598,462	Erythrea.
Tripolitaine et Cyrénaïque	1,638,000	† 1931	704,413	Tripolis en Cyrenaïca.
Somalie	500,000	† id.	1,016,271	Somaliland.
Portugais :				Portugeesche :
Angola	1,255,775	31-12-1933	3,098,281	Angola.
Mozambique	771,133	† 1928-1932	4,028,746	Mozambiek.
Français :				Fransche :
Algérie	2,196,284	† 8-3-1931	6,553,451	Algiers.
Tunisie	125,130	† 3-1931	2,410,692	Tunis.
Maroc	415,000	† 8-3-1931	5,404,860	Marokko.
Afrique occidentale française	4,659,708	† 1-1-1931	14,576,000	Fransch West-Afrika.

SUPERFICIE ET POPULATION DES PRINCIPAUX PAYS (suite) (a).
OPPERVLAKTE EN BEVOLKING DER VOORNAAMSTE LANDEN (vervolg) (a).

5*

P A Y S .	SUPERFICIE en km ² . OPPER- VLAKTE in km ² .	POPULATION. BEVOLKING.		L A N D E N .
		Date. Datum.	Nombre d'habitants. Aantal. inwoners.	
AFRIQUE (suite).				AFRIKA (vervolg).
Afrique équatoriale fr.	2,370,000	† 8-3-1931	3,196,600	Fransch Equator.-Afrika.
Cameroun et Togo	483,320	† id.	2,942,000	Kameroen en Togoland.
Madagascar et dépendances . . .	616,453	† 1-7-1926	3,759,000	Madagascar en onderhoorig- heden.
Afrique : Totaux	*29,956,000	31-12-1932	*144,300,000	Totalen : Afrika.
AMÉRIQUE DU NORD.				NOORD-AMERIKA.
Groenland	2,170,000	1-10-1930	16,630	Groenland.
Etats-Unis	7,839,238	1-7-1933	125,693,000	Ver. Staten.
Alaska	1,518,747	1930	59,278	Alaska.
Dominions britanniques :				Britsche Dominions :
Terre-Neuve et Labrador	712,582	† 1931	281,549	Newfoundland en Labrador.
Canada	9,543,254	1933	10,667,000	Canada.
Amérique du Nord : Totaux	*19,635,000	31-12-1932	*136,150,000	Tot. : Noord-Amerika.
AMÉRIQUE CENTRALE.				GENTRAAL-AMERIKA.
Costa-Rica	*60,000	31-12-1933	*551,541	Costa-Rica.
Cuba	114,380	† 7-1931	3,962,344	Cuba.
Guatemala	*110,000	1933	*2,234,000	Guatemala.
Haïti	*26,000	1932	*2,600,000	Haïti.
Honduras	154,305	29-6-1930	854,184	Honduras.
Mexique	1,969,154	† 5-1930	16,552,722	Mexico.
Nicaragua	*128,000	1932	*800,000	Nicaragua.
Panama	*84,000	31-12-1932	475,000	Panama.
Saint-Domingue	50,070	12-1920	894,665	Sint-Domingo.
San-Salvador	34,000	12-1928	1,723,000	San-Salvador.
Territoire américain :				Amerikaansch grondgebied :
Porto-Rico	8,896	6-1928	1,543,913	Porto-Rico.
Amérique Centrale : Totaux	*2,764,000	31-12-1932	*36,050,000	Tot. : Centraal-Amerika.
AMÉRIQUE DU SUD.				ZUID-AMERIKA.
Argentine	2,987,356	31-12-1933	11,429,257	Argentinië.
Bolivie	1,834,000	—	3,000,000	Bolivia.
Brésil	8,511,189	1-1-1932	44,002,095	Brazilië.
Chili	741,767	1932	4,401,891	Chili.
Colombie	1,196,000	12-1928	7,968,000	Colombia.
Equateur	873,844	1926	2,500,000	Ecuador.
Paraguay	458,000	1928	836,360	Paraguay.
Pérou	1,378,360	1927	6,147,000	Peru.
Uruguay	186,926	31-12-1932	1,970,255	Uruguay.
Venezuela	1,020,400	1-2-1933	3,135,990	Venezuela.
Amérique du Sud : Totaux	*18,143,000	31-12-1932	*87,300,000	Totalen : Zuid-Amerika.
Océanie.				Océanië.
Australie	7,703,941	30-6-1933	6,630,600	Australië.
Nouvelle-Zélande et dépendance .	268,997	1-4-1934	1,615,087	Nieuw-Zeeland en onderhoorig- Britsche koloniën :
Colonies britanniques :				Fidjji-Eilanden.
Iles Fidji	19,256	31-12-1931	185,573	Papoea.
Papoua	234,498	1931	271,000	Salomon-Eilanden.
Iles Salomon	37,814	† 1931	94,066	Amerikaansch grondgebied :
Territoire américain :				Hawai-Eilanden.
Iles Hawai	16,703	4-1930	368,336	Australisch mandaat :
Mandat australien :				Nieuw-Guinea.
Nouvelle-Guinée	235,700	30-6-1932	389,931	
Océanie : Totaux	*8,550,000	31-12-1932	*10,000,000	Totalen : Oceanië.
LE MONDE	*132,360,000	id.	*2,041,600,000	DE WERELD

ANNÉES. JAREN.	Allemagne — Deutschland.					Le Reich. Het Reich. (1)	Autriche. Oostenrijk. (1)	Belgique. België. (2)	Bulgarie. Bulgarije. (3)	Danemark. Dene-marken. (3)
	Les Principaux Etats — Voornaamste Staten									
	Prusse. Pruisen. (1)	Bavière. Beieren. (1)	Saxe. Saksen. (1)	Wurtemberg. (1)	Bade. Baden. (1)					
Mariages.										
1922	424,999	71,301	57,663	23,915	23,701	681,891	74,274	82,806	58,980	26,354
1923	364,104	59,383	46,401	20,751	20,776	581,277	56,594	79,786	53,300	26,842
1924	273,054	46,520	36,432	15,637	15,214	440,039	52,845	80,088	55,425	26,482
1925	297,237	52,900	40,592	18,587	16,626	482,792	50,842	74,761	52,629	25,786
1926	300,804	52,693	38,172	18,351	16,620	483,198	48,046	72,517	54,181	25,733
1927	333,245	58,449	45,776	19,979	18,171	538,463	48,523	71,921	51,340	26,199
1928	362,017	64,221	51,023	22,457	19,696	587,175	49,414	71,485	55,987	27,300
1929	365,221	63,512	50,425	22,978	19,844	589,611	51,523	71,811	55,852	27,725
1930	350,347	61,187	45,112	22,373	18,689	562,648	51,700	71,624	54,483	28,973
1931	325,055	55,246	38,096	19,893	17,390	515,403	49,717	66,168	55,667	29,027
1932	322,286	53,984	38,574	18,891	16,301	509,597	45,338	62,186	56,515	28,133
1933	399,613	64,976	50,047	21,709	20,295	(a)630,826	43,925	65,098 (a)	55,886	31,958
Naissances d'enfants vivants.										
1922	864,059	182,828	98,364	55,316	54,723	1,404,215	150,958	154,221	202,602	73,899
1923	792,862	172,978	89,060	51,301	51,844	1,297,449	146,885	156,005	192,381	74,827
1924	784,713	169,400	83,376	49,361	49,325	1,270,820	142,141	153,387	207,117	73,836
1925	796,879	167,305	88,265	50,676	49,825	1,292,499	135,841	153,190	196,312	71,897
1926	754,041	160,200	84,798	49,072	47,396	1,227,900	127,254	148,840	202,730	70,734
1927	714,266	150,782	78,759	46,564	45,440	1,161,719	118,741	144,211	183,334	68,024
1928	725,244	153,649	81,479	47,687	45,963	1,182,815	116,783	145,953	185,189	68,516
1929	701,996	149,816	80,579	46,889	44,545	1,147,458	112,121	145,542	173,417	65,297
1930	690,331	149,008	75,924	46,687	44,179	1,127,450	112,601	150,271	179,973	66,303
1931	634,712	136,943	65,684	43,221	40,586	1,031,770	106,661	147,489	171,180	64,266
1932	602,265	132,857	59,651	40,866	38,487	978,210	102,179	143,824	185,578	64,650
1933	592,340	127,676	58,483	40,358	36,764	956,974	96,403	134,754 (a)	174,095	62,780
Décès (mort-nés non compris)										
1922	539,426	112,268	65,006	36,353	31,839	880,626	113,467	104,867	106,063	39,452
1923	522,826	111,561	62,221	36,268	32,220	857,898	99,924	99,113	108,250	37,903
1924	459,046	101,958	54,888	32,353	29,317	759,075	98,055	98,332	107,818	38,091
1925	450,973	99,172	52,554	30,854	29,047	744,691	94,988	99,569	102,212	37,083
1926	445,754	96,440	52,856	29,968	28,049	734,359	99,034	101,018	93,409	38,093
1927	461,938	96,989	55,429	31,173	28,181	757,020	99,330	103,007	112,119	40,190
1928	449,709	94,621	54,987	30,423	27,636	739,520	96,097	102,270	98,713	38,484
1929	494,042	100,239	61,013	31,476	29,872	805,962	97,408	115,901	102,653	39,486
1930	431,525	92,221	52,783	29,750	26,838	710,850	90,512	103,397	92,771	38,174
1931	440,810	93,383	53,814	30,558	27,462	725,816	93,895	103,773	98,469	40,578
1932	423,677	90,333	52,754	29,334	26,114	699,620	93,614	104,221	96,180	39,701
1933	448,318	90,684	55,425	28,430	26,649	729,569	88,918	104,640 (a)	92,561	38,294

(1) Sans le territoire de la Sarre.

(2) Naissances et décès de droit.

(3) Non compris les îles Féroé.

(4) Dans les anciennes limites. Y compris les naissances — les décès — calculés pour 269 communes en 1921, qui n'ont pas fourni de renseignements.

(5) Pays-Bas : depuis 1918 tous les enfants nés vivants, même s'ils ont été présentés sans vie. Les décès comprennent donc les enfants présentés sans vie, mais ayant vécu avant la déclaration.

(a) Chiffres provisoires.

Espagne	Fin- lande	France	Grèce	Hon- grie	Italie	Luxem- bourg	Norvège	Pays- Bas	Pologne	Portu- gal
Spanje	Finland	Frank- rijk	Grieken- land	Hon- garije	Italië	Luxem- burg	Noor- wegen	Neder- land	Polen	gal
								(5)		
Huwelijken										
163,444	23,524	384,585	--	87,871	(4) 350,969	2,220	17,185	61,151	318,651	50,043
157,530	23,634	355,066	44,165	78,706	(4) 320,834	2,353	16,963	57,167	286,741	49,104
158,410	22,048	355,401	44,451	75,060	306,830	2,329	16,586	56,433	269,013	46,242
158,962	22,103	352,830	48,462	74,382	295,769	2,311	16,214	54,768	238,582	45,550
162,176	22,695	345,415	44,188	76,849	295,566	2,535	15,948	55,299	256,948	46,801
159,349	24,105	336,364	44,243	77,026	302,564	2,743	15,804	56,551	258,259	41,776
170,642	25,520	338,804	41,262	79,634	285,248	2,723	16,683	59,128	294,671	45,347
168,805	25,060	334,322	44,450	78,518	287,800	2,676	17,795	61,482	299,463	44,525
173,954	24,841	342,059	44,649	77,907	303,214	2,704	18,064	62,911	296,160	47,746
(a) 175,022	23,836	326,661	45,517	76,354	276,035	2,607	17,666	59,422	273,332	44,908
(a) 158,693	23,029	314,878	39,283	71,202	267,771	2,285	17,612	55,846	270,277	45,388
(a) 148,294	24,472	315,466	(a) 45,358	73,080	289,910	2,156	18,076	59,230	273,874	45,819
Geboorten van levende kinderen										
656,093	80,140	759,702	--	249,279	1,127,444	5,094	62,908	183,754	983,139	203,727
662,576	81,961	761,258	113,926	238,971	1,107,505	5,468	61,731	187,512	1,014,796	207,172
653,085	78,057	753,519	117,014	221,462	1,124,470	5,369	58,021	182,430	1,000,144	207,440
644,741	78,260	770,060	156,367	235,480	1,108,350	5,619	54,066	178,545	1,036,660	208,434
663,401	76,875	767,475	181,278	229,484	1,094,587	5,639	54,163	177,493	989,183	214,633
636,028	75,611	743,833	176,527	218,548	1,093,772	5,864	50,175	175,098	958,733	199,399
666,240	77,523	749,347	189,250	224,693	1,062,316	6,114	49,881	179,028	990,993	211,314
653,668	76,011	730,060	181,870	215,463	1,077,700	6,210	48,372	177,216	994,101	200,874
660,860	75,236	749,953	199,565	219,784	1,092,678	6,377	47,844	182,310	1,022,811	202,529
(a) 649,066	71,866	733,909	199,243	206,925	1,026,197	5,988	45,989	177,387	965,795	204,120
(a) 671,541	69,352	722,246	185,523	205,529	990,995	5,295	45,451	178,525	932,116	208,062
(a) 667,818	65,047	682,680	(a) 187,523	193,911	995,979	4,895	44,610	171,287	868,675	204,315
Sterfgevallen (Doodgeborenen niet meegeteld)										
441,330	49,180	689,267	--	173,351	660,411	3,538	32,484	82,249	554,645	125,747
449,683	47,556	666,990	102,042	159,287	626,453	3,581	31,543	72,809	493,835	141,775
430,590	53,442	679,885	93,320	167,668	662,870	3,421	30,850	71,167	519,174	126,052
432,400	47,493	708,919	88,633	142,150	669,640	3,791	30,481	72,121	492,248	117,413
420,838	47,526	712,731	84,136	139,905	680,307	4,100	29,933	73,357	532,769	128,335
419,816	51,727	675,540	100,020	150,675	639,843	3,909	31,141	77,614	525,653	123,332
413,002	48,713	674,046	105,665	146,496	645,654	4,017	30,301	73,816	504,207	124,008
407,486	54,489	738,652	115,561	152,847	667,223	4,553	32,023	83,224	518,928	118,824
394,488	48,240	648,886	103,811	134,341	576,751	3,876	29,616	71,682	488,417	116,352
(a) 408,610	48,968	679,114	114,369	144,968	609,405	3,971	30,674	77,048	494,893	115,225
388,895	46,700	660,882	117,593	157,106	610,646	3,949	30,102	73,059	487,125	118,895
(a) 394,678	47,960	661,082	(a) 110,362	129,913	574,113	3,725	29,168	72,093	466,210	120,996

(1) Zonder het Saarbeëid.

(2) Geboorten en sterfgevallen onder de werkelijke bevolking.

(3) De Feroë-eilanden niet inbegrepen.

(4) Binnen de vroegere grenzen. Met inbegrip van de geboorten — de sterfte — berekend voor 269 gemeenten in 1921, die geen inlichtingen verstrekten hebben.

(5) Nederland: van 1918 af de levend geboren kinderen zelfs al werden ze levenloos aangegeven. Onder de sterfgevallen zijn dus begrepen de levenloos aangegeven kinderen die vóór de aangifte geleefd hebben.

(a) Voorloopige cijfers.

Années Jaren	Royaume-Uni - Vereen. Kon.			Irlande	Roumanie	Suède	Suisse	Tchéco-Slovaquie	Yougoslavie	Canada (1)	Argentine Argentië (2)
	Angleterre et Galles	Ecosse	Irlande du Nord	Etat libre							
	Engeland en Wales	Schotland	Irlande du Nord Noord-Ierland	Ierland Vrijsstaat	Roemenië	Zweden	Zwitserland	Tsjecho-Slowakije	Joegoslavië		
Mariages											
1922	299,524	34,375	23,213		169,797	36,806	32,063	141,552	131,776	64,420	60,207
1923	292,408	35,200	7,974	15,632	165,216	37,829	29,561	130,448	129,796	66,463	63,665
1924	296,416	32,456	7,514	14,822	154,173	37,385	28,510	126,624	114,896	65,129	67,178
1925	295,689	32,456	7,682	13,820	153,678	37,419	28,110	130,307	123,005	64,644	67,020
1926	297,860	31,244	7,228	13,570	159,642	38,268	28,079	130,805	124,249	66,658	68,757
1927	308,370	32,553	7,175	13,418	171,934	38,999	28,585	130,237	124,104	69,515	73,670
1928	303,228	32,948	7,274	13,716	158,891	40,507	30,050	137,201	121,334	74,311	76,617
1929	313,316	32,967	7,426	13,593	159,485	41,719	31,238	139,200	128,120	77,288	—
1930	315,109	33,315	7,547	13,631	164,824	43,858	32,132	136,959	138,319	71,657	—
1931	311,847	32,652	7,369	13,133	166,966	42,908	32,269	129,909	126,069	66,591	73,150
1932	307,184	33,157	6,959	13,029	175,137	41,556	31,959	127,977	(a)110,992	62,531	69,808
1933	318,191	34,215	7,630	13,992	(a)155,049	43,318	31,960	124,264	—	(a)63,839	70,409
Naissances d'enfants vivants.											
1922	780,124	115,085	88,380		613,726	116,946	76,290	388,339	420,910	252,571	281,932
1923	758,131	111,902	30,097	61,690	608,763	113,435	75,551	379,808	432,779	240,476	298,135
1924	729,933	106,900	28,496	63,402	622,580	109,055	73,508	363,331	442,835	244,525	297,923
1925	710,582	104,137	27,686	62,069	605,655	106,292	72,570	355,989	437,070	242,388	297,048
1926	694,563	102,449	28,162	61,176	607,864	102,007	72,118	351,706	459,035	232,750	300,792
1927	654,172	96,672	26,676	60,054	603,284	97,994	69,533	335,709	451,617	234,188	302,560
1928	660,267	96,822	25,949	59,176	623,860	97,868	69,594	337,269	437,523	236,757	309,303
1929	643,673	92,880	25,410	58,280	600,556	92,861	69,006	326,307	452,544	235,415	—
1930	648,811	94,549	25,879	58,353	625,341	94,220	69,855	333,253	489,173	243,495	—
1931	632,081	92,220	25,673	57,086	604,982	91,074	68,249	318,452	470,094	240,473	310,355
1932	613,972	91,000	25,107	56,240	662,049	89,733	68,650	312,643	465,327	235,666	311,737
1933	580,413	86,546	24,601	57,364	(a)597,621	84,881	67,509	287,454	—	(a)222,604	293,963
Décès (Mort-nés non compris)											
1922	486,780	72,905	64,342		376,236	76,343	50,292	240,422	254,478	102,487	119,499
1923	444,785	63,283	18,790	42,217	372,480	68,424	45,983	209,488	252,543	105,330	129,842
1924	473,235	70,357	20,299	45,180	382,915	72,001	48,988	215,837	254,527	97,553	130,209
1925	472,841	65,507	19,784	43,650	361,995	70,918	47,877	215,590	239,429	98,777	132,326
1926	453,804	63,780	18,827	41,740	372,948	71,344	46,452	222,684	244,761	107,454	132,622
1927	484,609	65,830	18,216	43,677	392,850	77,219	49,202	230,625	276,294	105,292	139,028
1928	460,389	65,271	17,995	41,792	351,726	73,267	48,063	219,217	272,606	109,057	133,929
1929	532,492	70,917	19,822	42,991	377,646	74,538	50,438	225,527	286,249	113,515	—
1930	455,427	64,285	17,148	41,702	346,714	71,790	46,939	207,709	261,487	109,306	—
1931	491,630	64,229	18,049	42,947	378,507	77,121	49,414	212,301	276,827	104,517	134,869
1932	484,129	66,045	17,817	42,984	399,346	71,427	49,911	210,403	(a)271,976	104,190	132,034
1933	496,465	64,848	18,154	40,539	(a)348,085	69,579	47,181	205,077	—	(a)101,901	132,871

(1) A l'exclusion des « Territoires » qui comptaient 18,978 h. au recensement de 1921.

(2) A l'exclusion des « Territoires » comptant en 1928 moins de 5 p. c. de la population totale.

(a) Chiffres provisoires.

Chili	Uruguay	Véné- zuéla Vene- zuela	Egypte	Inde anglaise Engelsch- Indië	Japon Japan	Austra- lie Austra- lië	Nou- velle Zélande Nieuw- Zeeland
Huwelijken.							
25,023	7,617	7,070	—	—	515,916	44,731	9,556
25,912	8,344	—	—	—	512,689	44,541	10,070
28,273	9,173	—	—	—	513,130	45,869	10,259
28,726	9,363	—	—	—	521,438	46,899	10,419
30,344	9,565	—	—	—	502,847	47,865	10,680
32,278	10,243	14,242	—	—	487,850	49,033	10,478
47,671	11,026	12,406	—	—	499,555	48,593	10,537
42,004	11,731	11,809	—	—	497,410	47,500	10,967
39,202	11,799	9,815	—	—	506,674	43,255	11,075
29,052	11,168	8,499	—	—	496,574	38,882	9,817
28,813	9,900	9,949	—	—	515,270	43,634	9,896
29,621	—	8,498	—	—	—	46,595	10,510
Geboorten van levende kinderen.							
147,205	40,261	76,392	582,662	7,688,959	1,969,314	137,496	29,006
151,805	40,231	—	588,855	8,466,085	2,043,297	135,222	27,967
155,100	41,880	—	604,568	8,317,403	1,998,520	134,927	28,014
156,225	42,167	—	607,564	8,125,408	2,086,091	135,792	28,153
159,611	43,091	—	623,825	8,395,679	2,104,405	133,162	28,473
172,673	42,845	90,745	627,583	8,516,706	2,060,737	133,698	27,881
179,594	44,632	92,093	629,433	8,882,573	2,135,852	134,078	27,200
176,030	44,236	92,991	645,217	8,565,341	2,077,026	129,480	26,747
169,395	45,718	91,502	670,817	8,690,714	2,085,101	128,399	26,797
149,488	44,854	87,434	664,631	9,135,890	2,102,784	118,509	26,622
149,459	44,036	89,921	642,565	—	2,182,742	110,933	24,884
147,729	—	89,639	—	—	—	111,269	24,334
Sterfgevallen (Doodgeborenen niet meegeteld).							
108,756	16,415	56,498	339,114	5,800,092	1,286,941	51,311	10,977
126,877	18,110	—	352,633	6,036,931	1,332,485	56,236	11,511
114,172	19,132	—	343,864	6,879,286	1,254,946	54,980	10,767
108,787	19,332	—	369,385	5,967,918	1,210,706	54,568	11,026
108,251	17,828	—	377,461	6,460,610	1,160,734	56,952	11,819
105,553	19,939	58,876	359,455	6,009,729	1,214,323	58,282	11,613
101,728	19,070	57,226	380,376	6,180,114	1,236,711	59,378	11,811
110,066	19,660	53,168	403,457	6,267,391	1,261,228	60,857	12,314
105,140	20,049	52,948	367,118	6,483,449	1,170,867	55,331	12,199
95,189	21,163	57,443	397,706	6,615,099	1,240,891	56,560	12,047
99,664	19,825	54,147	431,148	—	1,175,344	56,757	11,683
118,431	—	59,303	—	—	—	59,117	11,701

(1) Met uitzondering van de « Territoren », die bij de telling van 1931, 18,978 inwoners telden.

(2) Met uitzondering van de « Territoren », die in 1918 minder dan 5 t. h. van de totale bevolking telden.

(a) Voorloopige cijfers.

PROPORTIONS PAR 1,000 HABITANTS — VERHOUDINGEN TOT 1,000 INWONERS

PAYS. LANDEN.	1913	1923	1924	1925	1926	1927	1928	1929	1930	1931	1932	1933
Allemagne. — Deutschland :												
Prusse. — Pruisen (1) . . .	7.8	9.4	7.2	7.8	7.8	8.6	9.3	9.3	8.9	8.2	8.1	10.0
Bavière. — Beieren (1) . . .	6.9	8.0	6.3	7.2	7.1	7.8	8.6	8.5	8.1	7.3	7.0	8.5
Saxe. — Saksen	8.2	9.5	7.4	8.1	7.6	9.1	10.1	10.0	8.9	7.5	7.6	9.6
Wurtemberg.	7.1	7.9	6.0	7.2	7.1	7.7	8.6	8.8	8.5	7.5	7.1	8.1
Bade. — Baden	6.9	9.0	6.5	7.2	7.1	7.9	8.4	8.4	7.9	7.3	6.8	8.4
Le Reich. — Het Reich (1) . .	7.7	9.4	7.1	7.7	7.7	8.5	9.2	9.2	8.7	8.0	7.9	9.7
Autriche. — Oostenrijk . . .	6.7	8.6	8.0	7.7	7.2	7.3	7.4	7.7	7.7	7.4	6.7	6.5
Belgique. — België	8.0	10.5	10.5	9.6	9.3	9.1	9.0	9.0	8.9	8.1	7.6	7.9
Bulgarie. — Bulgarije	5.3	10.4	10.6	9.9	10.0	9.8	10.0	9.8	9.5	9.5	9.6	9.3
Danemark. — Denemarken . . .	7.2	8.0	7.8	7.5	7.5	7.5	7.8	7.9	8.2	8.1	7.8	8.8
Espagne. — Spanje	6.8	7.3	7.3	7.2	7.3	7.2	7.6	7.5	7.6	7.4	6.7	6.2
Finlande. — Finland	5.9	6.8	6.3	6.3	6.4	6.7	7.1	6.9	6.8	6.5	6.2	6.6
France. — Frankrijk	7.6	8.9	8.8	8.7	8.5	8.2	8.3	8.1	8.2	7.8	7.5	7.6
Grèce. — Griekenland	—	7.7	8.0	8.3	7.5	7.4	6.7	7.1	7.0	7.0	6.0	6.9
Hongrie. — Hongarije	7.1	9.6	9.1	8.9	9.2	9.1	9.4	9.2	9.0	8.8	8.1	8.3
Italie. — Italië	7.5	8.7	7.9	7.6	7.5	7.6	7.1	7.1	7.4	6.7	6.4	6.9
Luxembourg. — Luxemburg . . .	7.9	8.9	8.7	8.6	9.4	9.6	9.4	9.1	9.0	8.7	7.6	7.1
Norvège. — Noorwegen	6.2	6.3	6.1	5.9	5.8	5.7	6.0	6.4	6.4	6.3	6.2	6.3
Pays-Bas. — Nederland	7.9	8.0	7.8	7.4	7.4	7.5	7.7	7.9	8.0	7.4	6.9	7.2
Pologne. — Polen	—	10.2	9.4	8.2	8.7	8.7	9.6	9.6	9.4	8.6	8.3	8.3
Portugal	6.6	8.1	7.6	7.5	7.6	6.8	7.3	7.2	7.7	6.7	6.7	6.7
Roumanie. — Roemenië (2) . . .	9.2	9.9	10.0	8.9	9.1	9.7	8.9	8.8	9.2	9.2	9.5	8.3
Roy ^{me} Uni. — Vereen. Kon. :												
Angl.-Galles-Engel. & Wales . .	7.8	7.6	7.6	7.6	7.2	7.8	7.6	7.9	7.9	7.8	7.6	7.9
Ecosse. — Schotland	7.1	7.2	6.6	6.7	6.4	6.7	6.8	6.8	6.9	6.7	6.8	7.0
Irlande } du Nord. — N.-Ierl.		6.3	5.8	6.1	5.8	5.7	5.8	5.9	6.0	5.9	5.5	6.0
Ierland } Et. libre. — Vrijstaat	5.1	5.2	4.9	4.6	4.6	4.5	4.7	4.6	4.6	4.4	4.4	4.7
Russie. — Rusland (3)	—	13.5	—	—	10.4	—	—	—	—	—	—	—
Suède. — Zweden	5.9	6.3	6.2	6.2	6.3	6.4	6.6	6.8	7.2	7.0	6.7	7.0
Suisse. — Zwitserland	6.9	7.6	7.3	7.1	7.1	7.2	7.5	7.7	7.9	7.9	7.8	7.8
Tchecoslov. — Tsjecho-Slow. . .	—	9.4	9.0	9.2	9.1	9.0	9.5	9.5	9.3	8.8	8.6	8.3
Yougoslavie. — Joego-Slavië . .	—	10.5	9.1	9.6	9.6	9.4	9.1	9.4	10.0	9.0	7.8	—
Canada : Dominion (4)	—	7.5	7.1	7.0	7.1	7.2	7.6	7.7	7.0	6.4	6.0	6.0
Prov. Québec	8.1	—	—	—	6.8	7.0	7.0	7.1	6.6	5.8	5.2	5.2
— Ontario	10.0	8.2	7.8	7.4	7.4	7.6	7.8	8.3	7.6	6.9	6.4	6.4
Etats-Unis. — Ver.-Staten . . .	10.6	11.0	10.4	10.3	10.3	10.1	9.9	10.1	9.2	8.6	7.9	—
Argentine. — Argentinië	7.2	7.2	7.4	7.2	7.2	7.3	7.4	—	—	6.7	6.2	6.2
Chili	6.2	6.7	7.3	7.3	7.6	8.0	11.6	10.0	9.2	6.7	6.6	6.7
Uruguay	5.9	5.3	5.7	5.6	5.6	5.9	6.2	6.4	6.3	5.8	5.1	—
Japon. — Japan	8.2	8.8	8.7	8.7	8.3	8.0	8.0	7.9	7.9	7.6	7.8	—
Australie. — Australië	8.7	7.8	7.9	7.9	7.9	8.0	7.7	7.5	6.7	6.0	6.7	7.0
Nouvelle-Zélande. — Nieuw- Zeeland	8.3	7.9	7.9	7.8	7.9	7.6	7.6	7.8	7.8	6.8	6.8	7.2

(1) Pour 1922 et années suivantes, sans le territoire de la Sarre. — Voor 1922 en volgende jaren het Saargebied niet meegeteld.

(2) Depuis 1920, dans les limites nouvelles. — Van 1920 af binnen de nieuwe grenzen.

(3) Dix-huit gouvernements de la Russie d'Europe. En 1923, pour les 51 gouvernements et les 2 capitales. En 1926 pour la Russie européenne

-- Achtien gouvernementen uit Europeesch-Rusland. In 1923, voor de 51 gouvernementen en de 2 hoofdsteden. In 1926 voor Europeesch-Rusland

(4) Dans la Registration Area comprenant, en 1922, huit provinces et 73 p. c. de la population du Dominion. — In het Registration Area dat in 1922 acht provincies omvatte en 73 t. h. der bevolking van het Dominion telde.

PAYS. LANDEN.	1913	1923	1924	1925	1926	1927	1928	1929	1930	1931	1932	1933
Allemagne. — Duitschland :												
Prusse — Pruisen (1) . . .	28.2	20.5	20.7	20.9	19.6	18.4	18.6	17.9	17.5	16.0	15.1	14.8
Bavière — Beieren (1) . . .	28.6	23.4	22.5	22.7	21.5	20.2	20.6	20.0	19.7	18.0	17.3	16.6
Saxe — Saksen	24.9	18.1	16.9	17.7	16.9	15.6	16.1	15.9	15.0	12.9	11.7	11.2
Wurtemberg.	27.2	19.6	18.8	19.6	18.9	17.9	18.3	17.9	17.8	16.4	15.4	15.0
* Bade — Baden	26.4	22.4	21.2	21.5	20.4	19.4	19.6	18.9	18.6	17.0	16.1	15.1
Le Reich — Het Reich (1)	27.5	21.1	20.5	20.7	19.5	18.4	18.6	17.9	17.5	16.0	15.1	14.7
Autriche — Oostenrijk . . .	29.7	22.4	21.6	20.5	19.1	17.8	17.5	16.7	16.8	15.9	15.2	14.3
Belgique — België	22.4	20.5	19.9	19.7	19.0	18.3	18.4	18.2	18.7	18.2	17.6	16.5
Bulgarie — Bulgarije	25.7	37.7	39.8	36.9	37.4	33.2	33.1	30.6	31.3	29.4	31.4	29.0
Danemark — Denemarken	25.6	22.3	21.8	21.0	20.5	19.6	19.6	18.6	18.7	18.0	18.0	17.3
Espagne — Spanje	30.4	30.6	30.0	29.4	30.0	28.5	29.7	28.9	29.0	27.4	28.3	27.8
Finlande — Finland	27.2	23.7	22.4	22.3	21.7	21.2	21.5	21.0	20.6	19.5	18.7	17.4
France — Frankrijk	18.8	19.1	18.7	19.0	18.8	18.2	18.3	17.7	18.0	17.4	17.3	16.3
Grèce — Griekenland	—	19.9	21.2	26.9	30.7	29.3	30.5	29.0	31.4	30.9	28.5	28.5
Hongrie — Hongarije	34.5	29.2	26.8	28.3	27.4	25.8	26.4	25.1	25.4	23.7	23.4	22.0
Italie — Italië	31.7	30.0	29.0	28.4	27.7	27.5	26.7	25.6	26.7	24.9	23.8	23.7
Luxembourg — Luxemburg	26.4	20.7	20.1	20.9	20.8	20.6	21.1	21.1	21.3	19.9	17.6	16.2
Norvège — Noorwegen	25.1	22.6	21.2	19.6	19.5	18.0	17.8	17.3	17.0	16.3	16.0	15.0
Pays-Bas — Nederland (2) . .	28.3	26.2	25.1	24.2	23.8	23.1	23.3	22.8	23.1	22.2	22.0	20.8
Pologne — Polen	—	35.5	35.0	35.7	33.6	32.1	32.3	32.0	32.5	30.2	28.7	26.5
Portugal	32.9	34.1	34.1	34.2	34.9	32.3	34.1	32.3	32.8	30.4	30.6	29.7
Roumanie — Roemenië	42.1	36.4	36.7	35.2	34.8	34.1	34.7	33.0	34.6	33.3	35.9	32.0
Roy ^m Uni-Vereen. Kon. :												
Angl.-Galles-Eng. & Wales	24.1	19.7	18.8	18.3	17.8	16.6	16.7	16.3	16.3	15.8	15.3	14.4
Ecosse-Schotland	25.5	23.0	21.9	21.4	21.1	19.9	19.9	19.2	19.5	19.0	18.6	17.6
Irlande { du Nord-N.-Ierl.	22.8	23.5	22.3	22.0	22.5	21.3	20.8	20.4	20.8	20.5	19.9	19.4
Irlande { Et.libre — Vrijstaat	—	20.5	21.1	20.8	20.6	20.3	20.1	19.8	19.8	19.3	18.9	19.2
Russie — Rusland (3)	—	42.6	—	46.9	44.2	—	—	—	—	—	—	—
Suède — Zweden	23.2	18.9	18.1	17.6	16.8	16.1	16.1	15.2	15.4	14.8	14.5	13.7
Suisse — Zwitserland	23.2	19.4	18.7	18.4	18.2	17.4	17.3	17.0	17.2	16.7	16.7	16.4
Tchecoslov. — Tsjecho-Slow.	—	27.3	25.8	25.1	24.6	23.3	23.3	22.4	22.7	21.5	21.0	19.2
Yougoslavie — Joego-Slavië	—	34.8	35.1	34.2	35.4	34.3	32.7	33.3	35.5	33.6	—	—
Canada : Dominion (4)	—	23.9	23.7	23.0	24.7	24.3	24.1	23.5	23.9	23.2	22.5	20.9
Prov. : Québec	37.7	—	—	33.1	31.4	31.1	30.7	29.4	29.6	29.1	28.3	25.9
— Ontario	24.0	23.1	23.2	22.4	21.3	20.9	20.9	20.5	21.0	20.2	19.2	18.0
Etats-Unis — Ver. Staten (5)	—	22.2	22.4	21.5	20.7	20.6	19.8	18.9	18.9	18.0	17.4	16.4
Argentine — Argentinië . . .	38.0	34.0	32.8	31.7	31.3	29.9	29.8	—	—	28.3	27.9	25.9
Chili	40.6	39.5	40.0	39.8	40.1	42.8	43.6	41.9	39.8	34.6	34.2	33.4
Uruguay	32.2	25.4	25.8	25.4	25.4	24.6	25.0	24.2	24.0	23.1	22.5	21.0
Egypte	43.6	43.0	43.3	42.8	43.2	44.0	43.3	43.7	44.6	43.2	41.1	—
Inde anglaise — Engelsch-Indië	—	35.1	34.4	33.7	34.8	35.3	36.8	35.5	36.0	34.4	—	—
Japon — Japan	33.2	34.9	33.8	34.9	34.8	33.6	34.4	33.0	32.4	32.2	32.9	—
Australie — Australië	28.3	23.8	23.2	22.9	22.0	21.7	21.3	20.3	19.9	18.2	16.9	16.8
Nouvelle Zélande — Nieuw-Zeeland	26.1	21.9	21.6	21.2	21.1	20.3	19.6	19.0	18.8	18.4	17.1	16.6

(1) Pour 1921 et années suivantes, sans le territoire de la Sarre. — Voor 1921 en volgende jaren het Saargebied niet meegeteld.
 (2) Pour 1913, proportion des enfants « présentés » vivants. Depuis 1918, nés vivants. — Voor 1913 verhouding der levend « aangegeven » kinderen. Van 1918 af levend geboren.
 (3) 18 gouvernements de la Russie d'Europe. En 1923, pour 51 gouvernements et les deux capitales : Moscou et Leningrad. — En 1925 et 1926 pour la Russie, dite Européenne. — 18 gouvernementen uit Europeesch-Rusland. In 1923, voor 51 gouvernementen en de twee hoofdsteden : Moskou en Leningrad. In 1925 en 1926 voor het zogenaamd Europeesch-Rusland.
 (4) Dans la Registration Area comprenant, en 1922, 8 provinces et 73 p. c. de la population totale du Dominion. — In het Registration Area, dat in 1922 8 provincies omvatte en 73 t. h. der totale bevolking van het Dominion telde.
 (5) Dans la Birth Registration Area représentant en 1926, 76,8, en 1931, 94,7 p. c. de la population totale des Etats-Unis continentaux. — In het Birth Registration Area, dat in 1926, 76,8 en in 1931, 94,7 t. h. van de totale bevolking der continentale Vereenigde-Staten vertegenwoordigde.

12* DÉCÈS D'ENFANTS DE MOINS D'UN AN — KINDERSTERFTE BENEDEN ÉÉN JAAR

PROPORTIONS POUR 100 NAISSANCES VIVANTES — VERHOUDINGEN TOT 100 LEVENDE GÉBOORTEN

PAYS. LANDEN.	1913	1923	1924	1925	1926	1927	1928	1929	1930	1931	1932	1933
Allemagne - Duitschland :												
Prusse - Pruisen (1) . . .	15.0	13.2	10.6	10.4	10.1	9.7	8.9	9.8	8.5	8.4	8.0	7.6
Bavière - Beieren (1) . . .	18.2	16.1	14.0	13.6	13.1	12.2	11.2	11.7	10.9	10.3	10.8	9.7
Saxe - Saksen	15.7	12.1	10.1	9.0	8.9	8.8	8.2	8.7	7.2	7.0	7.2	6.4
Wurtemberg	14.0	11.2	9.4	8.5	8.4	7.7	7.0	7.3	7.0	6.4	7.0	6.1
Bade - Baden	13.8	11.4	9.9	9.7	8.9	8.0	7.4	7.7	6.9	6.7	6.9	6.3
Le Reich - Het Reich (1)	15.1	13.2	10.9	10.5	10.2	9.7	8.9	9.6	8.4	8.3	7.9	7.6
Autriche - Oostenrijk . . .	17.3	14.2	12.8	11.9	12.4	12.6	11.9	11.3	10.4	10.3	10.6	—
Belgique - België	13.0	9.3	8.9	9.4	9.7	9.2	8.7	10.4	9.3	8.3	8.7	8.5
Bulgarie - Bulgarije	—	16.5	15.0	15.2	12.7	16.8	14.4	15.3	13.6	15.6	15.0	14.4
Danemark - Denemarken . . .	9.4	8.2	8.5	7.9	8.4	8.3	8.0	8.2	8.0	8.1	7.2	6.8
Espagne - Spanje	15.5	14.7	14.0	13.6	12.6	12.6	12.6	12.3	11.7	11.7	11.2	11.2
Finlande - Finland	11.3	9.2	10.7	8.5	8.6	9.7	8.4	9.8	7.5	7.5	7.1	7.6
France - Frankrijk	11.2	9.6	8.4	9.0	9.7	8.2	9.2	9.5	7.8	7.5	7.6	7.5
Hongrie - Hongarije	20.1	18.4	19.3	16.8	16.7	18.5	17.7	17.9	15.2	16.2	18.4	13.6
Italie - Italië	13.7	12.7	12.7	11.9	12.7	12.0	12.0	12.5	10.6	11.3	11.0	9.3
Luxembourg - Luxemburg . . .	14.5	11.3	10.3	11.6	12.6	9.9	10.3	12.1	9.1	8.5	9.6	8.8
Norvège - Noorwegen	6.4	5.0	5.0	5.0	4.8	5.1	4.9	5.4	4.6	4.6	4.7	—
Pays-Bas - Nederland	9.1	6.6	6.1	5.8	6.1	5.9	5.2	5.9	5.1	5.0	4.6	4.4
Portugal	16.0	16.4	14.4	13.2	14.6	14.4	15.1	—	—	—	—	—
Roumanie - Roemenië	20.2	20.7	20.1	19.2	19.4	20.9	18.4	19.7	17.6	—	18.5	17.4
Royaume-Uni - Vereen. Kon. :												
Anglo-Galles - Eng. & Wales . . .	10.8	6.9	7.5	7.5	7.0	7.0	6.5	7.4	6.0	6.6	6.5	6.4
Ecosse - Schotland	11.0	7.9	9.8	9.1	8.3	8.9	8.6	8.7	8.3	8.2	8.6	8.1
Irlande { du Nord - N.-Ierl.	9.7	7.6	—	8.6	8.5	7.8	7.8	8.6	6.8	7.3	8.3	7.9
Ierland { Etat libre - Vrijst.		6.6	7.2	6.8	7.4	7.1	6.8	7.0	6.8	6.9	7.1	6.5
Russie - Rusland (2)	—	—	—	—	18.3	—	—	—	—	—	—	—
Suède - Zweden	7.0	5.6	6.0	5.5	5.6	6.0	5.9	5.9	5.5	5.7	5.1	5.0
Suisse - Zwitserland	9.6	6.0	6.2	5.8	5.7	5.7	5.4	5.2	5.1	4.9	5.0	5.0
Tchecoslov. - Tsjecho-Slow.	—	14.7	14.8	14.6	15.4	15.7	14.6	14.3	13.8	13.4	13.7	12.7
Yougoslavie - Joego-Slavië	—	—	14.5	14.3	14.3	16.3	15.0	14.7	—	—	—	—
Canada (3)	—	8.8	7.9	7.9	10.2	9.4	9.0	9.2	8.9	8.5	7.3	7.3
Etats-Unis - Ver. Stat. (4)	—	7.7	7.1	7.2	7.3	6.5	6.9	6.8	6.5	6.2	5.8	5.8
Chili	28.6	28.3	26.6	25.8	25.1	22.6	21.2	22.4	23.4	23.2	23.5	25.8
Uruguay	9.3	10.3	10.7	11.7	10.5	11.5	10.0	9.3	10.3	—	—	—
Egypte : (5)	—	14.3	15.0	15.5	14.6	15.2	15.1	15.9	15.1	16.0	17.4	—
Inde angl. - Eng.-Indië	—	17.5	18.9	17.4	18.9	16.7	17.3	17.8	18.1	—	—	—
Japon - Japan	15.0	16.9	15.6	14.2	13.8	14.2	13.8	14.2	12.4	13.2	11.8	—
Australie - Australië	7.2	6.1	5.7	5.3	5.4	5.4	5.3	5.1	4.7	4.2	4.2	4.0
Nouvelle-Zélande - Nieuw-Zeeland	5.9	4.4	4.0	4.0	4.0	3.9	3.6	3.4	3.4	3.2	3.1	3.2

(1) Pour les années 1922 et suivantes sans le territoire de la Sarre. — Voor de jaren 1922 en volgende het Saargebied niet meegeteld.

(2) Dans la Russie d'Europe. — In Feropeesch-Rusland.

(3) Dans la *Registration Area*, comportant une population estimée, en 1924, à 6,735,000 habitants. — In het *Registration Area*, dat in 1924 een op 6,735,000 inwoners geraamde bevolking telde.(4) Dans les *Registration States* représentant en 1921, 65.4, en 1930 94.7 p. c. de la population totale des États-Unis continentaux. — In de *Registration States* die in 1921, 65.4, in 1930, 94.7 t. h. van de totale bevolking der continentale Vereenigde-Staten telde.

(5) Dans les chefs-lieux. — In de hoofdplaatsen.

PROPORTIONS PAR 1,000 HABITANTS — VERHOUDINGEN TOT 1,000 INWONERS

PAYS. LANDEN.	1913	1923	1924	1925	1926	1927	1928	1929	1930	1931	1932	1933
Allemagne. — Duitschland :												
Prusse — Pruisen (1) . . .	14.9	13.5	12.2	11.9	11.6	11.9	11.5	12.6	10.9	11.1	10.6	11.2
Bavière — Beieren (1) . . .	17.1	15.1	13.4	13.5	13.0	13.0	12.6	13.3	12.2	12.3	11.8	11.8
Saxe — Saksen	13.9	12.7	11.1	10.5	10.5	11.0	10.9	12.0	10.4	10.6	10.3	10.7
Wurtemberg	15.5	13.9	12.9	12.0	11.5	12.0	11.7	12.0	11.4	11.6	11.0	10.6
Bade — Baden	15.1	13.9	13.2	12.6	12.1	12.1	11.8	12.7	11.3	11.5	10.9	10.9
Le Reich — Het Reich (1) . . .	15.0	14.6	12.9	11.9	11.7	12.0	11.6	12.6	11.1	11.2	10.8	11.2
Autriche — Oostenrijk	20.3	15.2	14.9	14.3	14.9	14.9	14.4	14.5	13.5	14.0	13.9	13.2
Belgique — België	14.2	13.0	12.8	12.8	12.9	13.1	12.9	14.5	12.8	12.8	12.7	13.1
Bulgarie — Bulgarije	29.0	21.2	20.7	19.2	17.2	20.3	17.6	18.1	16.1	16.9	16.3	15.4
Danemark — Denemarken	12.5	11.3	11.3	10.8	11.0	11.6	11.0	11.2	10.8	11.4	11.0	10.6
Espagne — Spanje	22.1	20.8	19.8	19.7	19.0	18.8	18.4	18.0	17.3	17.3	16.4	16.4
Finlande — Finland	16.1	13.8	15.3	13.5	13.4	14.5	13.5	15.0	13.2	13.3	12.6	12.9
France — Frankrijk	17.7	16.7	16.9	17.5	17.5	16.5	16.4	17.9	15.6	16.3	15.8	15.8
Grèce — Griekenland	—	17.8	16.9	15.2	14.2	16.6	17.0	18.4	16.3	17.8	18.0	16.8
Hongrie — Hongarije	23.5	19.5	20.3	17.1	16.7	17.8	17.2	17.8	15.5	16.6	17.9	14.7
Italie — Italië	18.8	17.0	17.1	11.1	17.2	16.1	16.1	16.4	14.1	14.8	14.7	13.7
Luxembourg — Luxemburg	16.5	13.5	12.8	14.1	15.1	13.7	13.9	15.5	12.9	13.2	13.1	12.3
Norvège — Noorwegen	13.3	11.6	11.3	11.1	10.8	11.2	10.9	11.5	10.6	10.9	10.7	10.2
Pays-Bas — Nederland	12.4	9.9	9.8	9.8	9.8	10.2	9.6	10.7	9.1	9.6	9.0	8.8
Pologne — Polen	—	18.4	18.2	16.9	18.1	17.6	16.4	16.7	15.5	15.5	15.0	14.2
Portugal	20.5	23.4	20.7	19.3	20.9	20.0	20.0	19.1	18.8	18.6	17.5	17.6
Roumanie — Roemenië	26.1	22.1	22.5	21.1	21.4	22.2	19.6	20.7	19.2	20.8	21.7	18.7
Roy ^m e Uni.—Vereen: Kon. :												
Angl.-Galles—Engel. & Wales	13.8	11.6	12.2	12.2	11.6	12.3	11.7	13.4	11.4	12.3	12.0	12.3
Ecosse — Schotland	15.5	13.0	14.4	13.5	13.1	13.6	13.4	14.6	13.3	13.3	13.5	13.2
Irlande { du Nord—N.-Ierl.	17.1	14.7	15.9	15.7	15.0	14.6	14.4	15.9	13.8	14.4	14.2	14.3
Ierland { Et.libre—Vrijstaat		14.0	15.0	14.6	14.1	14.8	14.2	14.6	14.2	14.5	14.5	13.6
Russie — Rusland (2)	—	23.1	—	25.8	21.3	—	—	—	—	—	—	—
Suède — Zweden	13.7	11.4	12.0	11.7	11.8	12.7	12.0	12.2	11.7	12.5	11.6	11.2
Suisse — Zwitserland	14.3	11.8	12.4	12.2	11.7	12.3	12.0	12.4	11.6	12.1	12.1	11.4
Tchecoslov. — Tsjecho-Slov.	—	15.0	15.3	15.2	15.6	16.0	15.1	15.5	14.1	14.4	14.1	13.7
Yougoslavie — Joeg-o-Slavië	—	20.3	20.2	18.7	18.9	21.0	20.4	21.1	19.0	19.8	—	—
Canada : Dominion (3)	—	10.7	9.9	9.9	11.4	10.9	11.1	11.3	10.7	10.1	9.9	9.6
Prov. : Québec	17.3	—	—	—	14.2	13.6	13.5	13.4	12.7	12.0	11.4	10.7
— Ontario	12.7	11.8	10.9	10.8	11.3	10.7	11.3	11.4	11.0	10.4	10.5	10.0
Etats-Unis — Ver. Staten (4)	14.1	12.3	11.7	11.8	12.2	11.4	12.1	11.9	11.3	11.1	10.9	10.7
Argentine — Argentinië	16.3	14.8	14.3	14.1	13.8	13.7	12.9	—	—	12.3	11.8	11.7
Chili	31.0	33.0	29.5	27.7	27.2	26.2	24.7	26.2	24.7	22.0	22.8	26.8
Uruguay	12.3	11.4	11.8	11.7	10.5	11.5	10.7	10.8	10.5	11.0	10.1	10.3
Egypte	26.6	25.7	24.6	26.0	26.2	25.2	26.2	27.3	24.4	25.9	27.6	—
Inde anglaise — Engelsch- Indië	—	25.0	28.5	24.7	26.8	24.9	25.6	26.0	26.8	24.9	—	—
Japon — Japan	19.4	22.8	21.2	20.3	19.2	19.8	19.9	20.0	18.2	19.0	17.7	—
Australie — Australië	10.8	9.9	9.5	9.2	9.4	9.5	9.5	9.6	8.6	8.7	8.7	8.9
Nouvelle Zélande — Nieuw- Zeeland	9.5	9.0	8.3	8.3	8.7	8.5	8.5	8.8	8.6	8.3	8.0	8.0

(1) Pour les années 1922 et suivantes, non compris le territoire de la Sarre. — Voor 1922 en volgende jaren het Saargebied niet meegeteld.

(2) 18 gouvernements de la Russie d'Europe. En 1923, pour 51 gouvernements et les 2 capitales: Moscou et Leningrad. En 1925 et 1926 pour la Russie européenne. — 18 gouvernementen uit Europeesch-Rusland. In 1923, voor 51 gouvernementen en de 2 hoofdsteden: Moskou en Leningrad. In 1925 en 1926 voor Europeesch-Rusland.

(3) Dans la Registration Area, comprenant, en 1922, 8 provinces et 73 p. c. de la population du Dominion — In het Registration Area, dat in 1922 8 provincies omvatte en 73 t. h. der bevolking van het Dominion telde.

(4) Dans la Registration Area représentant en 1913, 65.5 p. c., en 1931, 96.3 p. c. de la population totale des États-Unis continentaux. — In het Registration Area, dat in 1913, 65.5 t. h. en in 1931, 96.3 t. h. van de totale bevolking der continentale Vereenigde-Staten vertegenwoordigde.

ANNÉES. JAREN.	Allemagne — Deutschland						Autriche Oosten- rijk.	Bel- gique. België.	Dane- mark. Dene- marken.	Fin- lande. Fin- land.
	Le Reich. Het Reich.	Les principaux États — De voornaamste staten.								
		Prusse. Pruisen.	Bavière. Beieren.	Saxe. Saksen.	Wurtem- berg.	Bade. Baden.				
1922	36,587	23,711	2,969	3,387	900	1,017	5,394	3,718	1,308	510
1923	33,939	21,906	2,655	3,373	797	935	5,336	3,253	1,872	608
1924	35,936	23,251	2,919	3,339	688	950	5,508	2,956	1,710	578
1925	35,451	22,721	2,931	3,608	812	888	5,350	2,503	1,889	626
1926	34,105	21,789	2,943	3,188	839	783	—	2,349	1,904	670
1927	36,449	23,051	3,131	3,487	844	986	5,148	2,351	2,135	672
1928	36,928	23,515	3,069	3,358	909	959	5,703	2,351	2,307	734
1929	39,424	25,276	3,285	3,585	960	1,082	6,003	2,134	2,265	855
1930	40,722	25,595	3,348	3,954	1,083	1,163	6,573	2,491	2,300	780
1931	39,971	25,646	3,210	3,802	943	1,164	6,730	2,531	2,472	1,070
1932	42,202	27,237	3,188	4,248	952	1,139	6,303	2,522	2,514	—
1933	—	—	3,346	—	—	—	—	2,616	—	—

ANNÉES. JAREN.	France. Frank- rijk. (1)	Grèce. Grieken- land.	Grande-Bretagne Groot-Britannië (2)		Hongrie. Honga- rije.	Luxem- bourg. Luxem- burg.	Nor- vège. Noor- wegen.	Pays- Bas. Neder- land.	Portu- gal.	Rou- manie. Roem- enië.
			Angleterre et Galles. Engeland en Wales.	Écosse Schot- land.						
			1922	25,159						
1923	23,040	—	2,667	363	6,933	93	662	2,024	632	8,148
1924	22,154	—	2,286	438	6,105	67	676	2,102	555	7,307
1925	22,176	—	2,605	451	5,750	72	682	2,198	568	8,035
1926	22,442	1,223	2,522	425	5,853	77	732	2,368	477	7,403
1927	21,592	961	3,190	474	5,666	57	618	2,571	449	7,798
1928	25,410	1,147	4,018	504	5,615	79	834	2,708	—	7,681
1929	26,151	1,232	3,396	519	5,162	72	823	2,741	909	7,618
1930	23,454	1,203	3,563	469	5,495	95	873	2,851	958	6,727
1931	21,213	1,239	3,764	569	4,357	122	855	3,007	865	7,063
1932	21,848	—	3,894	488	—	98	876	2,917	881	7,370
1933	20,599	—	4,042	510	—	88	774	—	831	7,753

ANNÉES JAREN	Suède. Zweden.	Suisse. Zwitser- land.	Yougo- Slavië. Joego- Slavië.	Tchéco- slova- quie. Tsjecho- Slowa- kije.	Canada.	États- Unis. Vereen- Staten. (3)	Uru- guay.	Japon. Japan.	Austra- lie. Austra- lië.	Nouvelle- Zélande. Nieuw- Zeeland.											
											1922	1,473	2,108	6,548	6,187	544	148,815	313	53,953	1,326	643
											1923	1,531	2,005	6,492	5,342	505	165,096	159	51,212	1,463	666
1924	1,634	2,119	5,508	5,198	543	170,952	231	51,770	1,528	768											
1925	1,748	2,223	5,481	5,136	551	175,449	381	51,687	1,844	723											
1926	1,780	2,217	4,940	5,033	608	180,853	368	50,472	1,631	739											
1927	1,973	2,507	5,254	5,228	748	192,037	423	50,626	1,896	722											
1928	2,113	2,557	5,580	5,416	785	195,939	629	49,119	1,828	785											
1929	2,188	2,733	6,070	5,379	816	201,468	655	51,222	2,036	843											
1930	2,218	2,723	5,826	5,697	875	191,591	633	51,259	1,783	839											
1931	2,344	2,857	6,393	5,915	684	183,664	712	50,609	1,938	766											
1932	(a) 2,384	3,041	5,231	5,902	887	160,338	380	51,437	—	785											
1933	(a) 2,412	2,992	—	6,074	—	—	—	—	—	804											

(1) D. prononcés par les tribunaux. Pour 1932 et 1933, D. transcrits dans les registres de l'état civil.
E. uitgesproken door de rechtbanken. Voor 1931 en 1932, E. overgeschreven op de registres van den burgerlijken stand.

(2) La législation n'admet le divorce ni en Irlande ni en Italie.
De Iersche en Italiaansche wetgeving laat de echtscheiding niet toe.

(3) Pour l'année 1921, estimation.
Voor de jaren 1919 tot 1921, raming.

ANNÉES. JAREN.	Allemagne — Duitsland.						Autri- che. Oosten- rijk.	Bel- gique. België.	Dane- mark. Dene- marken.	Espa- gne. Spanje.
	Le Reich. Het Reich.	Les principaux États — De voornaamste staten.								
		Prusse. Pruisen.	Bavière. Beieren.	Saxe. Saksen.	Wurtem- berg.	Bade. Baden.				
1922	13,402	8,022	1,051	1,596	420	373	1,533	973	481	1,100
1923	13,228	7,863	1,046	1,604	424	375	1,822	1,042	477	1,243
1924	14,338	8,590	1,157	1,670	459	436	2,034	1,048	462	1,367
1925	15,273	9,164	1,210	1,808	461	456	2,129	1,074	468	1,295
1926	16,480	9,746	1,367	1,915	471	538	2,266	1,197	548	1,442
1927	15,974	9,470	1,417	1,816	472	477	2,180	1,231	559	974
1928	16,036	9,530	1,366	1,946	479	512	2,478	1,268	614	1,309
1929	16,665	9,762	1,340	2,067	591	623	2,434	1,249	593	1,415
1930	17,880	10,370	1,541	2,225	581	596	2,605	1,356	624	1,340
1931	18,625	10,816	1,697	2,243	631	639	2,775	1,446	609	—
1932	18,934	10,967	1,825	2,205	664	641	2,972	1,450	689	—
1933	—	—	—	—	—	—	—	1,503	660	—

ANNÉES. JAREN.	Fin- lande. Fin- land.	France. Frank- rijk.	Grèce. Grieken- land.	Grande-Bretagne et Irlande. Groot-Britannië en Ierland.				Hon- grie. Honga- rije.	Italie. Italië.	Nor- vège. Noor- wegen.	Pays- Bas. Neder- land.
				Angleterre et Galles. Engeland en Wales.	Ecosse. Schot- land.	Irlande Ierland.					
						du Nord. N.-Ierl.	État libre. Vrijst.				
1922	359	8,612	95	3,608	276	—	65	2,200	3,030	166	438
1923	394	8,458	96	3,949	327	—	74	2,399	3,222	177	426
1924	482	8,892	108	3,720	360	—	96	2,313	3,778	167	452
1925	531	9,368	224	4,084	372	75	88	2,443	3,666	158	456
1926	525	7,861	181	4,449	424	63	97	2,558	3,871	175	496
1927	614	7,907	131	4,907	503	80	96	2,430	4,210	156	551
1928	600	7,744	280	4,882	474	64	98	2,605	3,903	184	524
1929	674	7,568	321	4,984	474	71	111	2,504	3,636	183	518
1930	795	7,915	322	5,051	495	61	83	2,680	3,915	203	653
1931	813	7,947	325	5,147	493	63	108	3,000	4,141	195	674
1932	776	—	—	5,743	500	—	110	5,796	4,058	185	726
1933	—	—	—	5,654	—	—	103	5,813	—	—	668

ANNÉES. JAREN.	Pologne. Polen.	Portugal.	Roumanie Roemenië	Suède. Zweden.	Suisse. Zwitser- land.	Tchéco- Slova- quie. Tsjecho- Slova- kije.	Uruguay.	Japon. Japan.	Australie. Australië.	Nouvelle- Zélande. Nieuw- Zeeland.
1923	3,201	403	434	851	914	3,552	205	11,488	599	133
1924	3,411	488	460	874	921	3,397	—	9,951	653	159
1925	3,922	444	550	817	855	3,612	206	12,249	700	173
1926	3,903	444	—	896	1,027	4,030	198	12,484	711	153
1927	4,186	509	—	921	972	3,682	186	12,845	740	199
1928	4,313	—	—	855	1,023	4,069	176	13,032	777	202
1929	3,929	440	—	944	982	4,048	215	12,740	785	221
1930	—	470	1,443	970	1,057	4,394	227	13,942	943	193
1931	—	—	—	1,015	1,010	—	—	14,353	827	226
1932	—	—	1,806	1,012	1,218	—	—	14,746	754	240
1933	—	—	1,880	—	1,126	—	—	—	—	200

(Source : Institut International d'Agriculture à Rome).

PAYS.	Froment. — Tarwe.		Seigle. — Rogge.		Orge. — Gerst.		Avoine. — Haver.	
	Superficie cultivée.	Product.	Superficie cultivée.	Product.	Superficie cultivée.	Product.	Superficie cultivée.	Product.
	Oogst-oppervl.	Opbrenngst.	Oogst-oppervl.	Opbrenngst.	Oogst-oppervl.	Opbrenngst.	Oogst-oppervl.	Opbrenngst.
	Milliers d'hectares. Duizendt. hectaren.	Milliers de quintaux. Duizendt. quintalen.	Milliers d'hectares. Duizendt. hectaren.	Milliers de quintaux. Duizendt. quintalen.	Milliers d'hectares. Duizendt. hectaren.	Milliers de quintaux. Duizendt. quintalen.	Milliers d'hectares. Duizendt. hectaren.	Milliers de quintaux. Duizendt. quintalen.
HÉMISPÈRE SEPTENTRIONAL (1933).								
EUROPE :								
Allemagne	2,318	56,043	4,524	87,272	1,585	34,681	3,182	69,525
Autriche	220	3,978	388	6,870	171	3,329	306	5,028
Belgique	151	4,101	234	5,667	37	1,004	297	8,305
Bulgarie	1,253	15,092	209	2,460	244	3,516	132	1,299
Danemark	106	3,141	143	2,514	350	9,585	382	9,966
Espagne	4,471	37,622	590	5,259	1,830	21,774	766	5,947
Estonie	63	667	151	2,219	104	812	139	1,163
Finlande	37	670	233	3,717	129	1,785	457	6,355
France	5,464	98,611	690	8,976	703	11,451	3,365	56,737
Grande Bretagne et Irlande-N.	706	17,000	7	111	329	7,005	1,068	22,180
Grèce	693	7,725	74	711	224	2,295	138	1,344
Hongrie	1,588	26,224	679	9,565	485	8,415	231	3,576
État libre d'Irlande	20	540	1	24	48	1,215	257	6,342
Italie	5,083	81,099	114	1,712	207	2,264	448	5,742
Lettonie	125	1,830	258	3,551	184	1,950	307	3,307
Lithuanie	202	2,230	490	5,520	207	2,318	343	3,306
Luxembourg	14	271	8	146	3	48	27	515
Norvège	11	205	6	111	57	1,001	98	1,802
Pays-Bas	137	4,171	165	3,963	18	503	136	2,904
Pologne	1,694	21,741	5,775	70,733	1,166	14,359	2,204	26,829
Portugal	576	4,102	116	918	85	313	167	528
Roumanie	3,116	32,406	388	4,459	1,815	18,843	830	8,064
Suède	323	7,948	221	4,605	113	2,160	624	10,625
Suisse	75	1,803	19	392	7	139	16	369
Tchécoslovaquie	919	19,846	1,046	20,855	663	13,505	800	15,771
Yougoslavie	2,127	26,286	259	2,453	436	4,630	379	3,711
U. R. S. S.	33,200	277,300	25,400	241,800	7,257	78,484	16,683	154,109
AMÉRIQUE :								
Canada	10,518	73,409	236	1,099	1,480	13,795	5,475	47,419
États-Unis	19,389	143,966	951	5,372	4,051	33,926	14,853	106,177
ASIE :								
Inde Britannique	13,342	96,006	—	—	2,628	30,000	—	—
Indo-Chine	—	—	—	—	—	—	—	—
Japon	611	10,989	—	—	778	14,584	118	1,608
Turquie	2,937	47,117	282	3,411	1,340	15,988	175	2,083
AFRIQUE :								
Algérie	1,616	8,708	1	7	1,396	7,836	183	1,408
Égypte	577	10,873	—	—	118	2,011	—	—
Maroc français	1,299	7,866	1	5	1,518	10,975	32	273
Tunisie	710	2,500	—	—	375	1,600	21	100
HÉMISPÈRE MÉRIDIONAL (1932-1933).								
AMÉRIQUE :								
Argentine	7,301	77,870	1,081	2,370	1,279	7,840	2,111	8,330
Chili	851	9,609	3	21	95	1,464	107	1,144
Uruguay	481	3,994	—	—	6	51	86	467
ASIE :								
Indes néerland.	—	—	—	—	—	—	—	—
AFRIQUE :								
Union Sud Afric.	509	2,783	60	365	44	479	277	1,367
Océanie :								
Australie	6,067	47,729	2	22	138	1,426	439	2,757
Nouvelle Zélande	119	2,313	—	2	12	147	148	566

(En milliers de tonnes métriques)

Années — Jaren	Alle- magne — Deutsch- land (1)	Autri- che — Oosten- rijk	Bel- gique — België	Bul- garie — Bul- garijè	Es- pagne — Spanje	Fran- ce — Frank- rijk	Grande-Bretagne et Irlande Groot-Britannië en Ierland	Hon- grie — Hon- garije	Italie — Italië	Grand-Duché de Luxembourg groot-Hertogdom Luxemburg	Nor- vège — Noor- wegen	Pays- Bas — Neder- land	Po- logne — Polen (2)
Houille (non compris le lignite)													
1921	136,251	138	21,750	912	4,965	28,212	165,871	6,044	114	—	—	3,921	29,818
1922	119,182	166	21,209	1,021	4,436	31,141	253,613	741	—	—	—	4,570	34,832
1923	62,316	158	22,922	1,064	5,929	37,679	280,431	679	174	—	—	5,279	36,098
1924	118,769	172	23,362	1,215	6,127	44,019	271,404	689	117	—	—	5,882	32,280
1925	132,622	145	23,097	1,220	6,117	47,097	247,079	805	182	—	—	6,848	29,081
1926	145,296	157	25,260	1,206	6,536	51,392	128,305	827	203	—	—	8,608	35,747
1927	153,599	176	27,551	1,238	6,563	51,792	255,264	786	169	—	—	9,323	38,084
1928	150,861	202	27,578	1,430	6,382	51,365	241,283	783	133	—	—	10,694	40,616
1929	163,441	208	26,940	1,652	7,108	53,780	262,046	826	223	—	—	11,581	46,236
1930	142,699	216	27,415	1,593	7,120	53,900	247,796	812	231	—	—	12,211	37,506
1931	118,646	228	27,042	1,522	7,191	50,011	222,982	776	236	—	—	12,901	38,265
1932	104,741	221	21,424	1,761	6,854	46,260	212,083	895	255	—	—	12,756	28,835
1933	(a) 109,921	239	25,300	1,573	6,010	46,853	210,426	800	334	—	—	12,574	27,339
Minéral de fer													
1921	5,907	711	59	—	2,602	14,201	3,534	36	279	3,032	55	—	306
1922	5,928	1,112	71	—	2,772	21,106	6,978	36	311	4,489	259	—	410
1923	5,118	1,211	117	—	3,456	23,349	11,057	138	341	4,098	386	—	455
1924	4,457	714	156	—	4,625	29,044	11,235	102	219	5,334	522	—	293
1925	5,923	1,030	166	—	4,457	35,598	10,309	69	496	6,672	425	—	214
1926	4,793	1,094	145	—	3,182	39,318	4,162	132	505	7,756	213	—	17
1927	6,625	1,599	181	—	4,960	45,482	11,392	194	503	7,266	328	—	546
1928	6,475	1,913	164	—	5,771	49,191	11,446	200	625	7,027	531	—	699
1929	6,374	1,867	156	—	6,546	50,731	13,428	252	715	7,571	746	—	659
1930	5,741	1,181	131	—	5,517	48,571	11,813	157	718	6,649	772	—	477
1931	2,621	512	128	—	3,190	38,559	7,748	84	561	4,765	575	—	285
1932	1,340	307	93	—	1,699	27,768	7,405	53	412	3,313	374	—	77
1933	—	266	106	—	1,833	30,275	7,582	50	508	3,362	474	—	161

(a) Chiffres provisoires. — Voorloopige cijfers.

(1) Depuis 1920 sans le bassin de la Sarre, depuis 1922, sans la Haute-Silésie. — Van 1920 af het Saargebied niet meegeteld ; van 1922 af Opper-Silésie niet meegeteld.

(2) Depuis 1920, dans les limites actuelles. — Van 1920 af binnen de huidige grenzen.

(In duizendtallen metrieke tonnen)

Russie	Suède	Tchéco-Slovaquie	Yougo-Slavie	Canada	Etats Unis	Terre Neuve	Chili	Algérie	Afrique du Sud et Rhodésie	Inde anglaise	Japon	Australie	Nouvelle Zélande
Rusland	Zweden	Tsjecho-Slowakije	Joego-Slavië		Ver.-Staten	New-Foundland (b)		Algiërs	Zuid-Afrika en Rhodesia	Engelsch-Indië		Australië	Nieuw-Zeeland

Steenkolen (bruinkolen niet inbegrepen)

8,518	377	12,023	78	10,684	459,391	—	1,275	9	10,853	19,612	26,221	13,003	1,838
9,058	379	10,465	102	10,588	432,677	—	1,053	9	8,830	19,316	27,702	12,404	1,887
11,735	420	12,347	136	12,164	596,467	—	1,164	4	10,811	19,973	28,949	12,718	2,001
16,199	438	15,179	130	9,139	519,962	—	1,539	9	11,333	21,514	30,111	13,978	1,954
14,784	264	12,559	178	8,628	530,504	—	1,453	10	11,793	21,240	31,459	13,845	1,061
* 26,436	384	14,177	191	11,687	596,747	—	1,491	14	12,460	21,336	31,427	13,488	1,215
* 32,196	398	14,016	289	12,341	542,367	—	1,482	21	12,068	22,437	33,531	13,740	1,311
36,000	359	14,560	457	14,438	522,620	—	1,376	17	12,159	22,905	33,860	12,030	1,370
41,800	395	16,521	409	12,264	552,306	—	1,509	16	12,624	23,795	34,258	10,532	1,389
48,800	398	14,435	366	10,367 (a)	487,075	—	1,441	17	11,890	24,185	31,376	9,684	1,405
56,600	343	13,103	406	8,466	400,732	—	1,100	26	10,559	22,065	27,587	8,536	995
64,300	333	10,961	373	7,507	322,563	—	1,083	25	9,661	20,477	28,053	8,724	943
75,500	349	10,640	376	7,732	—	—	—	—	10,458	20,106	30,049	—	—

IJzererts

129	6,464	801	16	54	29,964	522	49	707	2	957	95	530	—
244	6,201	313	37	16	47,885	1,019	227	1,019	4	635	162	55	—
481	5,588	675	245	28	70,465	733	690	1,448	1	834	226	393	—
1,043	6,500	1,173	347	1	55,138	993	1,003	1,662	—	1,468	220	731	—
2,083	8,169	1,230	139	4	62,902	1,150	1,355	1,781	1	1,569	313	751	3
3,317	8,466	1,421	368	—	68,708	880	1,396	1,630	49	1,686	418	752	8
4,775	9,661	1,591	336	2	62,731	1,357	1,516	2,044	81	1,876	506	899	—
5,357	4,669	1,779	439	2	63,195	1,573	1,515	1,986	29	2,089	594	686	—
7,100	11,468	1,808	428	2	74,200	1,541	1,813	2,296	45	2,468	619	867	—
—	11,236	1,653	431	—	59,346	—	1,689	2,232	54	1,879	561	952	—
—	7,071	1,235	127	2	31,632	—	722	901	17	1,651	560	302	—
—	3,299	602	27	—	10,005	—	172	488	—	1,789	726	—	—
—	2,699	—	47	—	17,834	—	(a) 565	763	—	—	—	—	—

(b) Quantité exportée. — Uitgevoerde hoeveelheid. — * U. R. S. S.: Y compris le territoire d'Asie. — U. S. S. R.: Met inbegrip van het Aziatisch grondgebied.

(en milliers de tonnes métriques)

Années Jaren	Allemagne Deutsch- land (1)	Autriche Oosten- rijk	Belgique België	Espagne Spanje	France Frank- rijk	Grande- Bretagne et Irlande Gr.-Britann. en Ierland	Hongrie Hon- garije	Italie Italië
Fonte								
1921	7,855	221	872	347	3,447	2,653	71	61
1922	9,195	317	1,613	210	5,277	4,981	98	158
1923	4,941	344	2,148	400	5,378	7,560	125	236
1924	7,833	267	2,844	497	7,693	7,436	116	304
1925	10,089	380	2,543	528	8,505	6,363	93	482
1926	9,636	333	3,368	487	9,430	2,497	189	513
1927	13,089	435	3,709	613	9,295	7,411	300	489
1928	11,804	458	3,857	557	9,981	6,716	286	507
1929	13,239	462	4,041	749	10,360	7,711	368	671
1930	9,698	287	3,365	616	10,072	6,291	257	537
1931	6,061	145	3,198	473	8,196	3,833	160	510
1932	3,932	94	2,749	293	5,532	3,631	65	461
1933	5,267	88	2,710	325	(a) 6,328	4,202	93	517
Acier brut								
1921	9,943	293	764	360	3,099	3,683	166	700
1922	10 209	580	1,565	231	4,538	5,975	257	983
1923	6,208	500	2,298	463	5,302	8,618	283	1,142
1924	9,703	370	2,875	540	6,670	8,333	239	1,359
1925	12,051	464	2,549	626	7,464	7,504	231	1,786
1926	12,226	474	3,337	608	8,617	3,654	325	1,620
1927	16,123	551	3,680	671	8,306	9,243	472	1,595
1928	14,318	635	3,820	777	9,480	8,656	486	1,963
1929	16,023	632	4,023	958	9,717	9,791	514	2,122
1930	11,371	468	3,269	925	9,444	7,444	369	1,744
1931	8,176	323	3,054	645	7,824	5,286	316	1,409
1932	5,624	205	2,752	487	5,640	5,345	180	1,396
1933	(a) 7,466	226	2,691	(a) 472	(a) 6,519	7 136	228	1,784
Zinc								
1921	129.1	—	66.2	6.7	24.2	—	—	0.5
1922	41.5	—	112.3	6.3	39.7	1	—	—
1923	34.9	—	147.0	10.9	49.3	1	—	3.7
1924	40.9	—	161.7	12.8	57.7	1	—	6.0
1925	62.5	—	170.9	15.1	64.3	1	—	6.5
1926	67.1	—	188.8	16.1	64.2	1	—	7.6
1927	80.9	—	199.1	16.5	74.2	1	—	7.4
1928	95.2	—	209.3	13.5	92.5	1	—	10.6
1929	99.5	—	197.9	11.8	87.3	1	—	15.8
1930	93.1	—	176.2	10.7	86.9	1	—	19.3
1931	41.0	—	134.7	10.1	57.1	0.5	—	16.9
1932	37.2	—	96.3	9.9	(a) 48.2	—	—	18.0
1933	(a) 50.9	—	137.3	(a) 8.5	(a) 55.7	—	—	23.3

(1) Depuis 1919, sans le bassin de la Sarre; depuis 1922, sans la Haute-Silésie. — Van 1919 af het Saargebiet niet meegeteld; van 1922 af Opper-Silésië niet meegeteld.

(a) Chiffres provisoires. — Voorloopige cijfers.

(in duizendtallen metrieke tonnen)

Luxemburg	Pays-Bas	Pologne	Russie U. R. S. S.	Suède	Tchéco- Slovaquie	Canada	Etats- Unis	Japon	Australie
Luxemburg	Nederland	Polen	Rusland U. S. S. R.	Zweden	Tsjecho- Slowakije		Ver- Staten	Japon (2)	Australië
Ruwijzer									
970	—	444	114	314	577	605	16.956	665	356
1,679	—	480	178	264	335	389	27,657	478	85
1,407	—	520	314	283	817	894	41,009	531	335
2,157	106	334	670	513	983	603	31,910	473	423
2,363	109	315	1,309	432	1,166	580	37,290	685	446
2,559	176	327	2,218	462	1,088	769	40,005	810	445
2,732	210	618	2,954	418	1,260	721	37,153	896	417
2,770	256	684	3,280	396	1,569	1,054	38,768	1,093	427
2,906	260	706	4,320	490	1,645	1,178	43,298	1,087	354
2,473	267	478	5,017	460	1,437	825	32,262	1,162	447
2,053	256	347	7,871	389	1,165	474	18,722	917	386
1,960	233	199	6,173	265	450	163	8,922	1,011	400
1,888	253	306	7,128	323	499	262	13,559	—	400
Onbewerkt staal									
751	—	841	316	212	—	680	20,101	567	240
1,388	—	1,004	319	311	—	494	36,174	367	72
1,193	—	1,135	596	271	—	899	45,665	495	278
1,881	—	681	1,000	500	—	670	38,541	530	365
2,080	—	782	1,873	475	—	765	46,122	1,018	405
2,231	—	788	2,910	495	—	788	49,069	1,245	380
2,471	—	1,244	3,588	499	—	922	45,656	1,400	455
2,567	—	1,438	4,251	576	1,973	1,260	52,372	1,704	417
2,702	—	1,377	5,003	695	2,193	1,400	57,339	2,037	354
2,270	—	1,237	5,863	611	1,817	1,028	41,353	1,921	427
2,035	—	1,037	5,614	539	1,514	683	26,362	1,864	152
1,956	—	564	5,922	528	671	345	13,901	2,360	—
1,845	—	833	6,835	630	747	414	23,604	3,047	—
Zink									
—	—	68.9	—	3.5	3.2	—	181.9	—	1.7
—	13.0	84.7	—	1.5	2.0	25.5	321.4	—	24.1
—	16.4	96.5	—	1.5	2.2	27.2	463.1	13.8	41.8
—	18.2	93.1	—	3.5	6.9	24.9	469.3	14	47.1
—	21.1	114.3	—	4.7	3.0	34.9	519.8	17	46.4
—	24.8	123.7	—	4.8	2.8	68.0	561.0	17	48.1
—	26.3	150.3	—	4.7	6.3	74.2	537.5	17.5	49.9
—	26.9	161.8	—	5.1	8.0	84.6	546.6	19	51.0
—	25.7	169.0	—	4.7	10.7	100.2	567.4	22	52.7
—	23.3	174.4	—	4.2	13.5	110.2	151.8	24.7	55.8
—	19.3	130.8	—	0.1	7.9	107.6	264.9	25.4	54.7
—	15.6	85.0	—	0.1	6.0	78.1	187.9	27	54.1
—	18.5	83.0	—	—	6.8	83.4	278.7	27	54.3

(2) Japon proprement dit.

NOMBRES-INDICES DU COUT DE LA VIE
INDEX-CIJFERS DER KOSTEN VAN LEVENSONDERHOUD

PAYS.	Afrique du Sud. Zuid-Afrika.	Allemagne. Duitschland.	Australie. Australië.	Autriche. Oostenrijk.	Belgique België.	Canada.	Danemark. Dene-marken.	Espagne. Spanje (Madr.)	Etats Unis. Ver. Staten.	Finlande. Finland.	LAND.	
	Epoque de base = 100	1914	1913-1914	1914	Juillet Juli 1914	Avril-April 1914	Ind. or. soud.-ind.	1926	Juillet Juli 1914	1914		1923
1929	128	154.0	149.3	111	875	127.6	99.9	172	181	100.0	1225	1929
1930	128	148.1	141.3	111	874	127.4	99.2	165	187	96.2	1129	1930
1931	123	136.1	127.0	106	798	116.1	89.6	155	196	87.0	1039	1931
1932	118	120.6	120.5	108	720	104.5	81.4	155	187	77.7	1025	1932
1933 Janv.	112	117.2	—	106	724	104.7	79.0	155	177	73.7	1011	Jan. 1933
Fév. . .	113	116.5	—	105	722	105.1	77.4	—	181	72.1	1004	Febr.
Mars . .	113	116.1	116.3	104	715	104.3	77.6	—	184	71.8	996	Maart.
Avril . .	114	115.9	—	104	709	—	88.6	157	180	71.5	994	April.
Mai . . .	114	117.6	—	105	701	—	77.0	—	178	72.1	993	Mei.
Juin . . .	115	118.0	116.9	106	697	—	76.9	—	179	72.8	985	Juni.
Juillet .	114	118.0	—	105	695	—	78.3	160	180	75.2	1001	Juli.
Août . .	114	117.8	—	105	698	—	78.5	—	180	76.9	1009	August.
Sept. . .	115	118.5	117.3	105	701	—	77.8	—	183	77.9	1010	Sept.
Oct. . . .	116	119.4	—	106	701	—	77.8	163	185	78.0	1012	Oct.
Nov. . . .	117	120.2	—	105	702	—	79.2	—	180	77.8	1004	Nov.
Déc. . . .	117	120.6	117.2	106	700	—	78.2	—	179	77.3	991	Dec.
1934 Jan.	116	120.4	—	106	695	—	78.7	163	183	77.5	974	Jan. 1934
Fév. . . .	116	120.2	—	105	687	—	79.9	—	187	78.3	967	Febr.
Mars . . .	116	119.9	117.8	105	677	—	79.4	—	186	78.5	981	Maart.
Avril . . .	117	119.8	—	105	670	—	78.5	164	186	78.4	974	April.
Mai	117	119.6	—	104	662	—	78.2	—	183	78.6	972	Mei.
Juin	116	120.5	119.1	105	653	—	78.4	—	181	78.8	966	Juni.
Juillet . .	116	121.8	—	104	654	—	78.7	166	181	79.1	967	Juli.
Août . . .	116	122.3	—	104	659	—	79.0	—	183	79.6	986	August.
Sept. . . .	116	121.6	118.9	105	660	—	79.3	—	181	81.0	987	Sept.
Oct.	116	112.0	—	105	664	—	79.4	169	—	80.9	998	Oct.
Nov.	116	122.3	—	105	663	—	79.0	—	—	80.8	1.022	Nov.
Déc.	116	122.2	119.3	105	653	—	78.9	—	—	80.8	1.001	Dec.

PAYS.	France. Frankrijk.	Gr. Bretagne. Gr. Britanniië.	Inde Anglaise. Engelsch-Indië.	Italie. (Milan). Italië. (Milaan).	Luxembourg. Luxemburg.	Norvège. Noorwegen.	Pays-Bas. Nederland. (Amsterdam.)	Pologne. (Varsovie). Polen. (Warschau)	Suède. Zweden.	Suisse. Zwitserland.	Tchécoslovaquie. Tsjecho-Slowakije (Prague-Praag).	LAND.
	Epoque de base = 100.	1914	Juillet Juli 1914	Juillet Juli 1914	1914	Juin-Juni 1914	Juillet Juli 1914	1911 1913	1928	Juillet Juli 1914	Juin Juni 1914	
1929	556	164	149	545	871	166	167.9	101.4	170	161	744	1929
1930	581	158	137	530	886	161	160.9	94.4	165	158	746	1930
1931	569	147	110	485	783	153	151.0	85.9	159	150	713	1931
1932	526	143	109	468	686	149	140.8	78.2	157	138	700	1932
1933 Janv.	—	141	109	463	699	147	—	72.2	—	133	708	Jan. 1933
Fév. . . .	523	139	106	461	695	147	—	72.5	—	133	705	Febr.
Mars . . .	—	137	106	458	680	147	137.9	73.0	153	132	690	Maart.
Avril . . .	—	136	101	451	678	147	—	73.0	—	131	687	April.
Mai	516	136	100	444	671	147	—	72.4	—	130	696	Mei.
Juin	—	138	104	447	684	147	137.4	71.8	153	131	702	Juni.
Juillet . .	—	139	103	447	680	148	—	72.3	—	131	696	Juli.
Août . . .	516	141	103	440	698	148	—	68.9	—	131	689	August.
Sept. . . .	—	141	102	446	686	148	139.5	69.7	154	131	687	Sept.
Oct.	—	143	100	448	688	147	—	69.6	—	131	687	Oct.
Nov.	526	143	101	445	686	147	—	69.5	—	131	688	Nov.
Déc.	—	142	98	450	685	146	142.5	69.9	153	131	681	Dec.
1934 Jan.	—	141	96	457	678	145	—	68.7	—	131	685	Jan. 1934
Fév.	526	140	96	420	665	145	—	68.9	—	131	680	Febr.
Mars	—	139	94	448	653	145	141.5	68.3	153	130	680	Maart.
Avril	—	137	93	447	645	147	—	68.5	—	130	679	April.
Mai	522	138	94	424	646	147	—	66.7	—	129	684	Mei.
Juin	—	141	95	419	649	148	139.9	65.8	155	129	695	Juni.
Juillet . .	—	142	97	420	653	148	—	65.9	—	129	693	Juli.
Août	511	143	97	415	662	150	—	66.4	—	129	691	August.
Sept.	—	143	100	416	663	149	140.1	65.7	155	129	685	Sept.
Oct.	—	144	100	418	666	149	—	65.6	—	129	686	Oct.
Nov.	504	144	101	421	662	149	—	64.2	—	129	682	Nov.
Déc.	—	143	99	424	650	149	138.8	63.5	155	129	679	Dec.

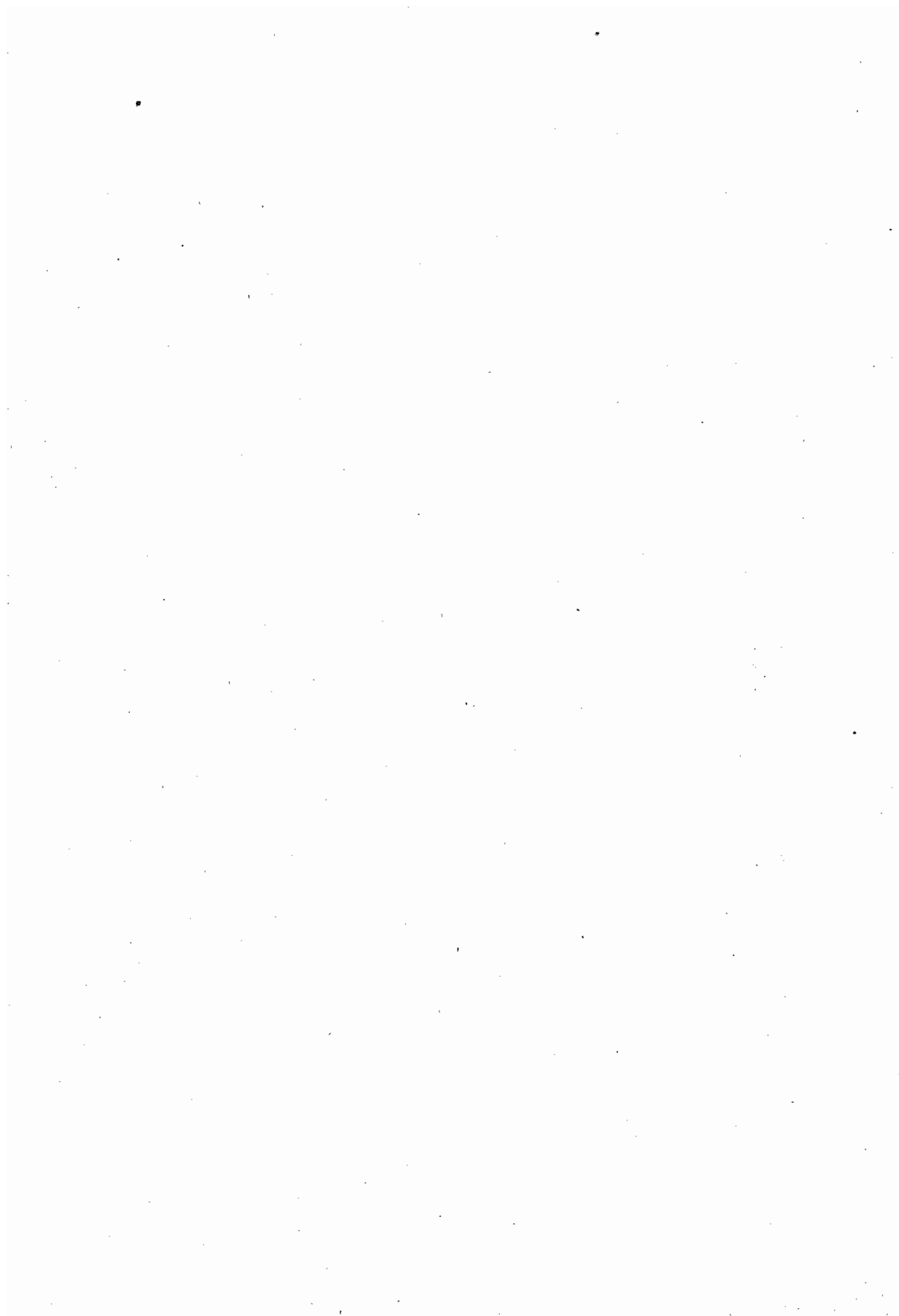

Territoire et Population
Grondgebied en Bevolking

(Source : Institut cartographique militaire.)

(Bron : Militair cartografisch instituut.)

Frontière maritime : Mer du Nord, à l'Ouest — Zeegrens : Noordzee, ten Westen	65.5 km.
Frontière hollandaise (346 kil. au Nord et 103.5 km. Limbourg hollandais) — Holl. gr. (346 km. ten Noorden en 103.5 km. Hollandsch Limburg)	449.5 km.
Frontière allemande, à l'Est — Duitsche grens, ten Oosten	161.5 »
Frontière luxembourgeoise grand-ducale, à l'Est — Grens van het Groot-Hertogdom Luxemburg, ten Oosten	148.0 »
Frontière française, au Sud et à l'Ouest — Fransche grens, ten Zuiden en ten Westen	620.0 »
Tot. : 1,444.5 km.	

DIVISIONS ADMINISTRATIVES ET JUDICIAIRES.
ADMINISTRATIEVE EN GERECHTELIJKE INDEELING.

(Source : Off. centr. de Statist.)

31. XII. 1933

(Bron : Centrale Dienst voor de Stat.)

DIVISIONS TERRITORIALES. INDEELING VAN HET GRONDGEBIED.	Antwer- pen. Anvers.	Brabant.	West- Vlaan- deren. Flandre occiden- tale.	Oost- Vlaan- deren. Flandre orientale.	Hainaut. Hene- gouwen.	Liège. Luik.	Limburg. Lim- bourg.	Luxem- bourg. Luxem- bourg.	Namur. Namen.	Le Royaume. Het Rijk.
Arrondissements judiciaires — Ge- recht. arrondissementen	3	3	4	3	3	3	2	3	2	26
Cantons judiciaires — Gerecht. kan- tons	23	31	31	34	34	29	13	20	15	230
Arrondissements administratifs — Administrat. arrondissementen	3	3	8	6	6	4	3	5	3	41
Cantons électoraux — Kieskantons	19	25	27	32	33	28	13	20	14	211
Communes — Gemeenten	151	348	253	297	443	373	206	233	366	2,670

ACCROISSEMENT MOYEN ANNUEL DE LA POPULATION.
GEMIDDELDE JAARLIJKSCHE TOENEMING DER BEVOLKING.

(Source : Id.)

(Bron : Id.)

ANNÉES. JAREN.	Antwer- pen. Anvers.	Brabant.	West- Vlaan- deren. Flandre occiden- tale.	Oost- Vlaan- deren. Flandre orientale.	Hainaut. Hene- gouwen.	Liège. Luik.	Limburg. Lim- bourg.	Luxem- bourg. Luxem- bourg.	Namur. Namen.	Le Royaume. Het Rijk.
Population au 31-12-1831 (a)										
Bevolking op 31-12-1831 (a)	349,942	561,828	608,226	742,973	613,179	375,030	160,090	160,762	213,784	3,785,814
Population au 31-12-1920 (b)										
Bevolking op » (b)	1,016,963	1,521,699	803,687	1,107,325	1,220,271	863,092	300,455	223,739	348,338	7,405,569
Augment. de										
1831 à 1920. Chiffres abso- luts.	667,021	959,871	195,461	364,352	607,092	488,062	140,365	62,977	134,554	3,619,755
Toeneming van 1831 tot 1920. Proportions pour cent. Percentages.	191	171	32	49	99	130	88	39	63	96
Population au 31-12-1930 (b)										
Bevolking op » (b)	1,173,363	1,680,065	901,588	1,149,199	1,270,231	973,031	367,642	220,920	355,965	8,092,004
Augment. de										
1920 à 1930. Chiffres abso- luts.	156,400	158,366	97,901	41,874	49,960	109,939	67,187	—2,819	7,627	686,435
Toeneming van 1920 tot 1930. Proportions pour cent. Percentages.	15.38	10.41	12.18	3.78	4.09	12.74	22.36	—1.26	2.19	9.27
Population au 31-12-1933										
Bevolking op »	1,211,158	1,725,681	931,445	1,171,601	1,266,476	977,637	385,242	221,734	356,976	8,247,950
Augment. de										
1930 à 1933. Chiffres abso- luts.	37,795	45,616	29,857	22,402	—3,755	4,606	17,600	814	1,011	155,946
Toeneming van 1930 tot 1933. Proportions pour cent. Percentages.	3.22	2.72	3.31	1.95	—0.30	0.47	4.79	0.37	0.28	1.93

(a) Non compris la population des parties du Limbourg et du Luxembourg cédées à la Hollande par les traités du 19 avril 1839. — (b) Recensement général. Non compris en 1920 la population des cantons d'Eupen, Malmédy et Saint-Vith.

(a) De bij de verdragen van 19 April 1839 aan Nederland afgestane gedeelten van Limburg en Luxemburg niet inbegrepen. — (b) Algemeene volkstelling. De bevolking der kantons Eupen, Malmédy en Sankt-Vith in 1920 niet medegemeld.

MORCELLEMENT DU TERRITOIRE. — GRONDVERBROKKELING

3

(Source : Ministère des Finances.)

(Bron : Ministerie van Financiën.)

PROVINCES.	PARCELLES CADASTRALES KADASTRALE PERCEELEN		ARTICLES DES ROLES FON- CIERS (a) — ARTIKELS DER GRONDBELASTING- KOHIEREN (a)		PROVINCIES.
	Nombres absolus Absolute getallen	Nombre par 100 hectares Aantal per 100 hectaren	Nombres absolus Absolute getallen	Nombre par 100 habitants Aantal per 100 inwoners	
1932.					
Anvers	717,256	251	207,357	17	Antwerpen.
Brabant	994,917	303	349,952	20	Brabant.
Flandre occidentale	847,286	262	190,409	21	West-Vlaanderen.
Flandre orientale	1,015,660	342	264,591	23	Oost-Vlaanderen.
Hainaut	1,097,349	295	313,794	25	Henegouwen.
Liège	906,640	229	228,789	23	Luik.
Limbourg	571,816	237	88,776	23	Limburg.
Luxembourg	808,027	183	103,587	47	Luxemburg.
Namur	626,430	171	118,439	33	Namen.
Le Royaume	7,585,381	249	1,865,694	23	Het Rijk.
1933.					
Anvers	726,010	254	212,291	18	Antwerpen.
Brabant	1,013,514	309	364,372	21	Brabant.
Flandre occidentale	856,422	265	194,852	21	West-Vlaanderen.
Flandre orientale	1,024,286	345	269,228	23	Oost-Vlaanderen.
Hainaut	1,103,664	297	316,299	25	Henegouwen.
Liège	910,788	231	230,897	24	Luik.
Limbourg	574,625	239	90,112	23	Limburg.
Luxembourg	807,497	183	104,030	47	Luxemburg.
Namur	627,661	171	118,907	33	Namen.
Le Royaume	7,644,467	251	1,900,988	23	Het Rijk.

NOMBRE DES COMMUNES. — AANTAL GEMEENTEN.

(Source : Off. centr. de Statist.)

(Bron : Centr. Dienst v. d. Statistiek).

ANNÉES JAREN	Antwerpen Anvers	Brabant	West- Vlaan- deren Flandre occidentale	Oost- Vlaan- deren Flandre orientale	Hainaut Hene- gouwen	Liège Luik	Limbourg Limburg	Luxem- bourg Luxem- bourg	Namur Namen	Le Royaume. Het Rijk.
1880	152	341	250	296	437	338	206	211	352	2,583
1900	152	344	248	298	441	342	206	225	361	2,617
1910	152	344	249	298	443	342	206	231	364	2,629
1920	152	346	252	298	444	344	206	231	365	2,638 (b)
1930	151	348	253	297	444	373	206	233	366	2,671
1932	151	348	253	297	443	373	206	233	366	2,670
1933	151	348	253	297	443	373	206	233	366	2,670

CRÉATIONS, SUPPRESSIONS ET CHANGEMENTS DE LIMITES DE COMMUNES (c).

OPRICHTING EN OPHEFFING VAN GEMEENTEN EN WIJZIGING VAN
GEMEENTEGRENZEN (c).

(Source : Id.)

(Bron : Id.)

COMMUNES.	1831 1900	1901 1929	1930	1931	1932	1831 1933	GEMEENTEN.
Créées	125	31 (f)	—	—	—	156	Opgericht.
Supprimées (d)	4	6	1	—	1	12	Opgeheven (d)
Dont les limites ont été modi- fiées (e)	352	143	16	4	12	527	Waarvan de grenzen gewij- zigd werden (e).

(a) Les propriétaires sont inscrits dans les rôles de chaque commune où ils possèdent des immeubles. — (b) Non compris les 30 communes des cantons d'Eupen, Malmédy et Saint-Vith. — (c) Non compris les communes cédées à la Hollande par les traités du 19 avril 1859 (124 du Limbourg et 119 du Luxembourg). — (d) Hermelegem (1849), Battignies (1881), Marakerke (1899), Saint-Pierre-sur-la-Digue (1899), Laeken, Haeren, Neder-Over-Heembeek (1921), Austruweel, Oordenen, Wilmarndonck (1929), Hodimont (1930), Ellignies-lez-Frasnes (1932). — (e) Non compris les communes dont une partie du territoire est détachée pour la création de communes nouvelles. — (f) Y compris Moresnet-Neutre, annexé sous le nom de « La Calamine », en 1919.

(a) De eigenaars staan ingeschreven in de kohieren van elke gemeente, waar zij immobiliën bezitten. — (b) De 80 gemeenten der kantons Eupen, Malmédy en Sankt-Vith niet inbegrepen. — (c) De bij de verdragen van 19 April 1859 aan Nederland afgestane gemeenten (124 uit Limburg en 119 uit Luxemburg) niet inbegrepen. — (d) Zie nota hierboven. — (e) De gemeenten, die een deel van haar grondgebied afgestaan hebben tot oprichting van nieuwe gemeenten, niet inbegrepen. — (f) Met inbegrip van Neutraal-Moresnet, dat bij de wet van 15 September 1919 geannexéerd is onder de benaming « Kalrnis ».

(Source : Institut royal météorologique de Belgique.)

(Bron : Koninklijk weerkundig instituut van België.)

ÉLÉMENTS CLIMATOLOGIQUES. — KLIMATOLOGISCHE GEGEVENS.	Janvier Januari	Février Februari	Mars Maart	Avril April	Mai Mei	Juin Juni	Juillet Juli	Août Augustus	Septembre September	Octobre October	Novembre November	Décembre December	L'ANNÉE HET JAAR
Institut royal météorologique de Belgique, à Uccle (altitude : 100 mètres). Koninklijk weerkundig instituut van België, te Uccle (hoogte : 100 m.)													
<i>Température centigrade.</i>	<i>Temperatuur in graden Celsius.</i>												
Maximum moyen. Gemiddeld maximum	3 ⁰³	6 ⁰⁷	13 ⁰⁵	14 ⁰⁹	18 ⁰³	20 ⁰⁹	21 ⁰⁷	24 ⁰⁵	21 ⁰⁴	15 ⁰²	7 ⁰⁷	—0 ⁰¹	14 ⁰³
Minimum moyen. Id. minimum	—2.5	0.0	3.0	4.0	7.7	10.4	12.7	13.0	10.4	6.7	—1.6	—5.7	5.1
Moyenne. Gemiddelde	0.4	3.3	8.2	9.4	13.0	15.6	18.7	18.7	15.9	10.9	4.6	—2.9	9.6
Maximum absolu. Absol. maximum . .	12.0	11.9	20.5	23.8	26.8	29.0	34.4	32.8	25.4	23.9	15.7	5.1	34.4
Minimum absolu. Absol. minimum . .	—11.3	—6.4	—2.5	—1.7	2.0	5.2	6.6	8.9	6.0	—0.1	—3.0	—12.4	—12.4
<i>Nombre de jours de : Aantal dagen met :</i>													
Forte chaleur. } 25° et plus en meer	—	—	—	—	3	5	12	14	2	—	—	—	36
Groote hitte. } 30° id. id.	—	—	—	—	—	—	3	1	—	—	—	—	4
Gelée. Vorst	17	17	4	6	—	—	—	—	—	1	8	29	82
Forte } — 5° et au-dessous en minder	11	4	—	—	—	—	—	—	—	—	—	15	30
gelée } — 10° id. id.	5	—	—	—	—	—	—	—	—	—	—	6	11
Hevige } — 15° id. id.	—	—	—	—	—	—	—	—	—	—	—	—	—
<i>Nombre de jours : Aantal dagen :</i>													
Où l'on a recueilli de l'eau (a)	15	18	12	13	18	17	13	13	13	19	18	9	178
Met regen (a)	—	—	—	—	—	—	—	—	—	—	—	—	—
De neige. Met sneeuw	3	6	2	2	—	—	—	—	—	1	3	7	24
De grêle. Met hagel	—	—	—	—	—	—	—	—	—	—	—	—	—
Quantité d'eau tombée (millimètres) . .	—	—	—	—	—	—	—	—	—	—	—	—	—
Regenval in millimeters	35	43	48	16	128	98	66	56	89	96	54	10	739
Nombre mensuel d'heures de soleil . .	—	—	—	—	—	—	—	—	—	—	—	—	—
Maandelijksch aantal uren zonneschijn .	71	70	178	148	161	189	198	200	171	102	44	59	1,591
Oostende (hoogte : 7 meter). — Ostende (altitude : 7 mètres).													
<i>Température centigrade.</i>	<i>Temperatuur in graden Celsius.</i>												
Maximum moyen. Gemiddeld maximum	3 ⁰⁸	6 ⁰⁸	11 ⁰⁵	12 ⁰⁵	16 ⁰¹	19 ⁰²	21 ⁰⁹	22 ⁰⁷	20 ⁰⁶	15 ⁰⁰	8 ⁰⁴	1 ⁰⁴	13 ⁰³
Minimum moyen. Id. minimum	—1.0	1.5	3.6	4.8	7.7	11.2	13.7	13.2	11.5	8.5	2.7	—3.5	6.2
Moyenne. Gemiddelde	1.4	4.1	7.5	8.6	11.6	15.1	17.8	17.9	16.0	11.6	5.5	—1.0	9.7
Maximum absolu. Absol. maximum . .	11.6	11.6	19.8	22.9	26.0	29.9	35.4	31.4	26.7	21.0	14.6	5.8	35.4
Minimum absolu. Absol. minimum . .	—9.3	—3.6	—1.5	0.4	3.8	7.5	10.3	9.3	7.4	0.5	—0.5	—9.8	—9.8
<i>Nombre de jours de : Aantal dagen met :</i>													
Forte chaleur. } 25° et plus en meer	—	—	—	—	2	5	6	8	2	—	—	—	23
Groote hitte. } 30° id. id.	—	—	—	—	—	—	2	2	—	—	—	—	4
Gelée. Vorst	12	11	1	—	—	—	—	—	—	—	2	24	50
Forte } — 5° et au-dessous en minder	9	—	—	—	—	—	—	—	—	—	—	12	21
gelée } — 10° id. id.	—	—	—	—	—	—	—	—	—	—	—	—	—
Hevige } — 15° id. id.	—	—	—	—	—	—	—	—	—	—	—	—	—
<i>Nombre de jours : Aantal dagen :</i>													
Où l'on a recueilli de l'eau (a)	11	12	10	5	12	12	7	7	11	13	11	6	117
Met regen (a)	—	—	—	—	—	—	—	—	—	—	—	—	—
De neige. Met sneeuw	2	5	—	—	—	—	—	—	—	—	—	1	8
De grêle. Met hagel	—	—	1	—	—	—	—	—	—	1	—	—	2
Quantité d'eau tombée (millimètres) . .	—	—	—	—	—	—	—	—	—	—	—	—	—
Regenval in millimeters	34	35	50	9	49	89	33	28	58	85	51	83	604

(a) Les jours où l'on recueille de l'eau sont ceux où le pluviomètre marque au moins 0^{mm}1. — Onder dagen met regen verstaat men die, waarop de regenmeter minstens 0^{mm}1 aanwijst.

(Source : Institut royal météorologique de Belgique.)

(Bron : Koninklijk weerkundig instituut van België.)

ÉLÉMENTS CLIMATOLOGIQUES. — KLIMATOLOGISCHE GEGEVENS.		Janvier Januari	Février Februari	Mars Maart	Avril April	Mai Mei	Jun Juni	Juillet Juli	Août Augustus	Septembre September	Octobre October	Novembre November	Décembre December	L'ANNÉE HET JAAR
Leopoldsburg (haogte : 50 meter). — Bourg-Léopold (altitude : 50 mètres).														
<i>Température centigrade.</i>	<i>Temperatuur in graden Celsius.</i>													
Maximum moyen.	Gemiddeld maximum	3 ⁰ 3	6 ⁰ 6	13 ⁰ 6	15 ⁰ 3	18 ⁰ 5	21 ⁰ 3	24 ⁰ 9	25 ⁰ 0	22 ⁰ 3	15 ⁰ 1	7 ⁰ 2	— ⁰ 0 ¹	14 ⁰ 4
Minimum moyen.	Id. minimum	—2.7	—0.6	1.9	3.0	7.5	9.9	13.1	12.4	9.8	6.1	1.2	—4.9	4.7
Moyenne.	Gemiddelde	0.3	3.0	7.7	9.1	13.0	15.6	19.0	18.7	16.0	10.6	4.2	—2.5	9.7
Maximum absolu.	Absol. maximum . . .	12.2	12.1	22.7	23.2	27.8	30.4	37.0	33.3	27.3	20.2	15.0	3.6	37.0
Minimum absolu.	Absol. minimum . . .	—2.2	—7.8	—2.6	—3.7	2.1	4.3	6.4	7.3	6.4	—1.2	—3.4	—13.2	—13.2
<i>Nombre de jours de : Aantal dagen met :</i>														
Forte chaleur.	{ 25° et plus en meer	—	—	—	—	6	7	14	15	4	—	—	—	46
Groote hitte.	{ 30° id. id.	—	—	—	—	—	1	4	3	—	—	—	—	8
Gelée. Vorst		17	19	10	8	—	—	—	—	—	2	9	28	93
Forte gelée	{ 5° et au-dessous en minder	11	8	—	—	—	—	—	—	—	—	—	11	30
Hevige gelée	{ 10° id. id.	7	—	—	—	—	—	—	—	—	—	—	7	14
Hevige vorst	{ 15° id. id.	—	—	—	—	—	—	—	—	—	—	—	—	—
<i>Nombre de jours : Aantal dagen :</i>														
Où l'on a recueilli de l'eau (a)		12	17	9	8	17	14	15	8	12	14	14	9	149
Met regen (a)		1	6	—	2	—	—	—	—	—	—	1	4	14
De neige. Met sneeuw		—	—	1	—	—	—	—	—	—	2	—	—	3
De grêle. Met hagel		—	—	—	—	—	—	—	—	—	—	—	—	—
Quantité d'eau tombée (millimètres) . . .		17	37	40	12	80	122	86	63	106	85	50	7	705
Regenval in millimeters														
Houffalize (altitude : 330 mètres) (haogte : 330 meter).														
<i>Température centigrade.</i>	<i>Temperatuur in graden Celsius.</i>													
Maximum moyen.	Gemiddeld maximum	2 ⁰ 6	4 ⁰ 7	11 ⁰ 5	14 ⁰ 2	18 ⁰ 1	2 ⁰ 0	26 ⁰ 4	25 ⁰ 2	20 ⁰ 9	13 ⁰ 8	6 ⁰ 1	— ⁰ 0 ⁷	13 ⁰ 6
Minimum moyen.	Id. minimum	—5.1	—4.2	—1.5	—0.8	5.2	7.4	10.2	8.7	6.1	2.6	—1.1	—8.7	1.6
Moyenne.	Gemiddelde	—1.2	0.2	5.0	6.7	11.6	14.2	18.3	16.9	13.5	8.2	2.5	—4.7	7.6
Maximum absolu.	Absol. maximum . . .	10.1	10.7	19.1	24.0	27.9	29.5	35.4	33.2	27.7	25.1	13.7	3.1	35.4
Minimum absolu.	Absol. minimum . . .	—13.7	—15.2	—5.3	—7.3	0.4	0.2	5.3	3.6	1.2	—4.2	—7.3	—19.8	—19.8
<i>Nombre de jours de : Aantal dagen met :</i>														
Forte chaleur.	{ 25° et plus en meer	—	—	—	—	3	8	18	17	2	1	—	—	49
Groote hitte.	{ 30° id. id.	—	—	—	—	—	—	7	6	—	—	—	—	13
Gelée. Vorst		20	20	24	20	—	—	—	—	—	11	19	31	145
Forte gelée	{ 5° et au-dessous en minde ^r	17	12	1	3	—	—	—	—	—	—	4	21	58
Hevige gelée	{ 10° id. id.	8	7	—	—	—	—	—	—	—	—	—	14	29
Hevige vorst	{ 15° id. id.	—	1	—	—	—	—	—	—	—	—	—	4	5
<i>Nombre de jours : Aantal dagen :</i>														
Où l'on a recueilli de l'eau (a)		10	15	7	9	18	15	13	11	12	16	15	3	144
Met regen (a)		1	6	1	1	—	—	—	—	—	1	6	3	19
De neige. Met sneeuw		—	—	—	—	—	—	—	—	—	—	—	—	—
De grêle. Met hagel		—	—	—	—	—	—	—	—	—	—	—	—	—
Quantité d'eau tombée (millimètres) . . .		28	56	28	18	75	84	24	58	36	77	48	2	534
Regenval in millimeters														

(a) Voir page précédente. — Zie voorgaande bladzijde.

(Source : Off. centr. de Statist.).

(Bron : Centr. Dienst v. d. Statistiek).

PROVINCES et ARRONDISSEMENTS ADMINISTRATIFS.	Superficie. Oppervlakte. (HECTARES). (a)	Population — Bevolking.			Habitants par kz. Inwoners per kz.			PROVINCIES en ADMINISTRATIEVE ARRONDISSEMENTEN.
		Hommes. Mannen.	Femmes. Vrouwen.	Tot.	1910	1920	1930	
Anvers								Antwerpen
Anvers	100,072	365,915	378,812	744,727	622	656	744	Antwerpen.
Malines	50,356	114,914	113,713	228,627	406	413	454	Mechelen.
Turnhout	135,617	101,889	98,120	200,009	118	126	147	Turnhout.
Total	286,045	582,718	590,645	1,173,363	342	359	410	Totaal.
Brabant								Brabant
Bruxelles	111,404	572,867	631,723	1,204,590	924	973	1081	Brussel.
Louvain	112,087	148,391	145,752	294,143	238	240	262	Leuven.
Nivelles	104,821	90,010	91,322	181,332	169	164	173	Nijvel.
Total	328,312	811,268	868,797	1,680,065	448	463	512	Totaal.
Flandre occident.								West-Vlaanderen
Bruges	65,557	85,189	89,878	175,067	251	257	267	Brugge.
Dixmude	34,340	22,808	23,029	45,837	157	113	134	Dixmuide.
Ypres	61,057	58,864	59,952	118,816	211	141	195	Ieper.
Courtrai	44,305	121,739	123,294	245,033	483	479	553	Kortrijk.
Ostende	29,602	47,594	50,188	97,782	300	301	330	Oostende.
Roulers	29,721	53,943	55,197	109,140	373	321	367	Rousselare.
Thielt	30,444	34,258	35,119	69,377	246	235	228	Thielt.
Furnes	28,380	19,939	20,597	40,536	131	137	143	Veurne.
Total	323,406	444,334	457,254	901,588	270	249	279	Totaal.
Flandre orientale.								Oost-Vlaanderen.
Alost	47,118	109,838	111,713	221,551	440	443	470	Aalst.
Audenarde	41,236	56,246	56,990	113,236	282	272	275	Audenarde.
Termonde	34,156	74,938	73,772	148,710	399	399	435	Dendermonde.
Eecloo	36,005	36,577	35,329	71,906	197	189	199	Eecloo.
Gand	91,675	205,035	216,720	421,755	454	447	460	Gent.
Saint-Nicolas	46,913	86,318	85,723	172,041	351	345	367	St-Niklaas.
Total	297,103	568,952	580,247	1,149,199	373	369	387	Totaal.
Hainaut								Henegouwen
Ath	49,328	41,973	41,387	83,360	184	173	169	Aat.
Charleroi	56,099	230,579	221,352	451,931	751	705	806	Charleroi.
Mons	61,024	134,752	134,019	268,771	427	423	440	Bergen.
Soignies	54,770	87,140	83,530	170,670	293	294	312	Zinnik.
Thuin	90,822	70,248	69,996	140,244	151	148	154	Thuin.
Tournai	60,022	76,353	78,902	155,255	270	254	259	Doornik.
Total	372,065	641,045	629,186	1,270,231	331	328	341	Totaal.
Liège.								Luik
Huy	72,125	48,906	49,165	98,071	143	136	136	Hoi.
Liège	75,759	281,447	281,420	562,867	700	686	743	Luik.
Verviers	205,365	117,102	123,293	240,395	181	173	117	Verviers.
Waremme	41,867	36,126	35,572	71,698	175	172	171	Borgworm.
Total	395,116	483,581	489,450	973,031	307	297	246	Totaal.
Limbourg.								Limburg.
Hasselt	90,891	87,849	82,486	170,335	128	144	187	Hasselt.
Maeseyck	86,107	40,537	39,028	79,565	71	80	92	Maeseyck.
Tongres	63,769	60,738	57,004	117,742	152	161	185	Tongeren.
Total	240,767	189,124	178,518	367,642	114	125	153	Totaal.
Luxembourg.								Luxemburg.
Arlon	32,051	21,228	20,296	41,524	128	125	130	Aarlen.
Bastogne	98,980	20,461	19,716	40,177	43	43	41	Bastenaken.
Marche	93,667	20,868	21,300	42,168	47	46	45	Marche.
Neufchâteau	145,087	28,006	27,743	55,749	40	39	38	Neufchâteau.
Virton	72,035	20,231	21,071	41,302	60	57	57	Virton.
Total	441,820	110,794	110,126	220,920	52	51	50	Totaal.
Namur.								Namen.
Dinant	157,081	42,667	43,999	86,666	58	55	55	Dinant.
Namur	112,442	103,630	106,659	210,289	186	182	187	Namen.
Philippeville	96,503	29,305	29,705	59,010	62	59	61	Philippeville.
Total	366,026	175,602	180,363	355,965	99	95	97	Totaal.
LE ROYAUME	3,050,660	4,007,418	4,084,586	8,092,004	252	251	265	HET RIJK.

(a) Renseignements fournis par le Ministère des Finances.

(a) Inlichtingen verstrekt door het Ministerie van Financiën.

7

POPULATION PAR ARRONDISSEMENT JUDICIAIRE ET RESSORT DE COUR
D'APPEL, EN 1920 ET 1930 (RECENSEMENTS GÉNÉRAUX).
BEVOLKING PER GERECHTELIJK ARRONDISSEMENT EN PER GEBIED VAN HOF VAN
BEROEP IN 1920 EN 1930 (ALGEMEENE TELLINGEN).

(Source : Statistique générale).

(Bron : Algemeene Statistiek.)

ARRONDISSEMENTS JUDICIAIRES.	1920 (a)			1930			GERECHTELIJKE ARRONDISSEMENTEN
	Hommes Mannen	Femmes Vrouwen	Tot.	Hommes Mannen	Femmes Vrouwen	Tot.	
<i>Ressort de la Cour d'appel de Bruxelles.</i>							<i>Rechtsgebied van het Hof van Beroep te Brussel.</i>
Anvers							Antwerpen
Anvers	310,663	326,603	637,266	365,915	378,812	744,727	Antwerpen.
Malines	104,909	103,221	208,130	114,914	113,713	228,627	Mechelen.
Turnhout	87,255	84,312	171,567	101,889	98,120	200,009	Turnhout.
Total	502,827	514,136	1,016,963	582,718	590,645	1,173,363	Totaal.
Brabant							Brabant
Bruxelles	506,675	570,967	1,077,642	572,867	631,723	1,204,590	Brussel.
Louvain	136,663	134,731	271,394	148,391	145,752	294,143	Leuven.
Nivelles	85,522	87,141	172,663	90,010	91,322	181,332	Nijvel.
Total	728,860	792,839	1,521,699	811,268	868,797	1,680,065	Totaal.
Hainaut							Henegouwen
Charleroi	281,244	281,807	563,051	300,827	291,348	592,175	Charleroi.
Mons	205,351	206,493	411,844	218,000	213,827	431,827	Bergen.
Tournai	121,984	123,392	245,376	122,218	124,011	246,229	Doornik.
Total	608,579	611,692	1,220,271	641,045	629,186	1,270,231	Totaal.
Le ressort	1,840,266	1,918,667	3,758,933	2,035,031	2,088,628	4,123,659	Het gebied.
<i>Ressort de la Cour d'appel de Gand.</i>							<i>Rechtsgebied van het Hof van Beroep te Gent.</i>
Flandre occident.							West-Vlaanderen
Bruges	156,289	165,818	322,107	161,678	170,188	331,866	Brugge.
Courtrai	151,113	153,743	304,856	171,740	174,636	346,376	Kortrijk.
Ypres	49,924	49,830	99,754	68,482	69,487	137,969	Ieper.
Furnes	38,476	38,494	76,970	42,434	42,943	85,377	Veurne.
Total	395,802	407,885	803,687	444,334	457,254	901,588	Totaal.
Flandre orientale.							Oost-Vlaanderen.
Audenarde	112,703	114,031	226,734	116,257	117,963	234,220	Audenaarde.
Termonde	195,963	194,937	390,900	203,024	202,413	405,437	Dendermonde.
Gand	238,579	251,112	489,691	249,671	259,871	509,542	Gent.
Total	547,245	560,080	1,107,325	568,952	580,247	1,149,199	Totaal.
Le ressort	943,047	967,965	1,911,012	1,013,286	1,037,501	2,050,787	Het gebied.
<i>Ressort de la Cour d'appel de Liège.</i>							<i>Rechtsgebied van het Hof van Beroep te Luik.</i>
Liège							Luik
Huy	74,487	75,026	149,513	74,466	74,254	148,720	Hoei.
Liège	266,213	274,433	540,646	292,013	291,903	583,916	Luik.
Verviers	83,782	89,151	172,933	117,102	123,293	240,395	Verviers.
Total	424,482	438,610	863,092	483,581	489,450	973,031	Totaal.
Limbourg							Limburg
Hasselt	78,957	76,483	155,440	92,808	89,747	182,555	Hasselt.
Tongres	73,996	71,019	145,015	96,316	88,771	185,087	Tongeren.
Total	152,953	147,502	300,455	189,124	178,518	367,642	Totaal.
Luxembourg							Luxemburg
Arlon	43,174	43,090	86,264	43,777	43,523	87,300	Aarlen.
Marche	31,637	31,888	63,525	30,568	31,061	61,629	Marche.
Neufchâteau	37,570	36,380	73,950	36,449	35,542	71,991	Neufchâteau.
Total	112,381	111,358	223,739	110,794	110,126	220,920	Totaal.
Namur							Namen
Dinant	71,005	73,011	144,016	71,972	73,704	145,676	Dinant.
Namur	100,167	104,155	204,322	103,630	106,659	210,289	Namen.
Total	171,172	177,166	348,338	175,602	180,363	355,965	Totaal.
Le ressort	860,988	874,636	1,735,624	959,101	958,457	1,917,558	Het gebied.
LE ROYAUME	3,644,301	3,761,268	7,405,569	4,007,418	4,084,586	8,092,004	HET RIJK.

(a) Non compris les cantons d'Éupen, Malmédy et Saint-Vith. — De kantons Eupen, Malmédy en Sankt-Vith niet inbegrepen.

(Source : Off. centr. de Statist.)

(Bron : Centr. Dienst v. d. Statistiek.)

Arrondissements administratifs.	1931	1932	1933			Administratieve arrondissementen.
			Homm. Manren.	Femmes. Vrouwen.	Tot.	
Anvers.						
Anvers	754,784	761,276	375,351	389,799	765,150	Antwerpen. Mechelen. Turnhout.
Malines	230,447	232,976	118,596	116,733	235,329	
Turnhout	203,122	207,009	107,583	103,096	210,679	
La province	1,188,353	1,201,261	601,530	609,628	1,211,158	De provincie.
Brabant.						
Bruxelles	1,221,529	1,234,695	590,669	651,658	1,242,327	Brussel. Leuven. Nijvel.
Louvain	296,428	299,613	151,808	149,409	301,217	
Nivelles	181,783	182,171	90,510	91,627	182,137	
La province	1,699,740	1,716,479	832,987	892,694	1,725,681	De provincie.
Flandre occidentale.						
Bruges	177,044	179,128	88,196	92,460	180,656	Brugge. Dixmude.
Dixmude	46,012	46,400	23,331	23,340	46,671	
Ypres	119,576	120,350	59,820	60,658	120,478	
Courtrai	248,533	252,545	127,182	128,766	255,948	Kortrijk. Oostende.
Oostende	98,929	100,123	49,182	51,647	100,829	
Roulers	111,025	112,698	56,616	57,438	114,054	
Thielt	69,768	70,473	35,210	35,836	71,046	Rousselaere. Thielt. Veurne.
Furnes	40,873	41,236	20,518	21,245	41,763	
La province	911,760	922,953	460,055	471,390	931,445	
Flandre orientale.						
Alost	223,569	226,066	113,123	114,909	228,032	Aalst. Audenarde.
Audenarde	113,496	113,746	56,726	57,114	113,840	
Termonde	149,789	151,183	77,033	75,521	152,554	
Eecloo	72,583	73,309	37,783	36,236	74,019	Eecloo. Gent.
Gand	424,343	426,403	207,828	219,589	427,417	
Saint-Nicolas	173,606	174,737	88,447	87,292	175,739	
La province	1,157,386	1,165,444	580,940	590,661	1,171,601	De provincie.
Hainaut.						
Ath	83,073	82,838	41,554	40,966	82,520	Aat. Charleroi.
Charleroi	454,156	452,235	228,395	220,960	449,355	
Mons	269,959	269,926	134,077	133,893	267,970	
Soignies	170,290	169,622	86,181	83,395	169,576	Zinnik. Thuin.
Thuin	140,480	140,248	69,733	69,803	139,536	
Tournai	156,417	157,229	77,463	80,056	157,519	
La province	1,274,375	1,272,098	637,403	629,073	1,266,476	De provincie.
Liège.						
Huy	97,819	97,767	48,690	48,944	97,634	Hoei. Luik.
Liège	566,275	567,755	282,599	284,733	567,332	
Verviers	241,174	241,232	117,791	123,515	241,306	
Waremme	71,627	71,554	35,874	35,491	71,365	Borgworm.
La province	976,895	978,308	484,954	492,683	977,637	
Limbourg.						
Hasselt	173,836	176,369	92,103	87,032	179,135	Hasselt. Maeseyck.
Maeseyck	80,667	82,087	42,703	41,155	83,858	
Tongres	118,725	120,006	63,253	58,996	122,249	
La province	373,228	378,462	198,059	187,183	385,242	De provincie.
Luxembourg.						
Arlon	41,711	41,625	21,317	20,451	41,768	Aarlen. Bastenaken.
Bastogne	40,099	39,999	20,451	19,638	40,089	
Marche	42,250	42,229	20,929	21,370	42,299	
Neufchâteau	55,761	55,995	28,169	27,856	56,025	Neufchâteau. Virton.
Virton	41,507	41,600	20,391	21,162	41,553	
La province	221,328	221,448	111,287	110,477	221,734	
Namur.						
Dinant	86,767	86,946	42,817	44,181	86,998	Dinant. Namen.
Namur	210,532	211,302	103,988	107,411	211,399	
Philippeville	58,821	58,748	28,983	29,596	58,579	
La province	356,120	356,996	175,788	181,188	356,976	De provincie.
Le Royaume	8,159,185	8,213,449	4,082,973	4,164,977	8,247,950	Het Rijk.

POPULATION PAR RESSORT
DE COUR D'APPEL, ARRONDISSEMENT
JUDICIAIRE ET
CANTON DE JUSTICE DE PAIX.

(Source : Off. Centr. de Stat.)

BEVOLKING PER GEBIED
VAN HOF VAN BEROEP, GERECHTELIJK
ARRONDISSEMENT
EN VREDEGERECHTSKANTON.

(Bron : Centr. Dienst v. d. Statistiek.)

ARRONDISSEMENTS JUDICIAIRES ET CANTONS DE JUSTICE DE PAIX. GERECHTELIJKE ARRONDIS- SEMENTEN EN VREDEGERECHTSKANTONS.	Nombre de communes en 1933 Aantal gemeenten in 1933	Population au 31 décembre.		ARRONDISSEMENTS JUDICIAIRES ET CANTONS DE JUSTICE DE PAIX. GERECHTELIJKE ARRONDIS- SEMENTEN EN VREDEGERECHTSKANTONS.	Nombre de communes en 1933 Aantal gemeenten in 1933	Population au 31 décembre.	
		Bevolking op 31 December.				B. volking op 31 December.	
		1932	1933			1932	1933
Ressort de la Cour d'Appel de Bruxelles. Gebied van het Hof van Beroep te Brussel.				Arrondissement judiciaire de Nivelles. Gerechtelijk arrondissement Nijvel.			
PROVINCE ANTWERPEN. PROVINCE D'ANVERS. Gerechtelijk arrondissement Antwerpen. Arrondissement judiciaire d'Anvers.				PROVINCE DE HAINAUT. PROVINCE HENEGOUWEN. Arrondissement judiciaire de Charleroi. Gerechtelijk arrondissement Charleroi.			
Antwerpen-Anvers : 4 kant.-cant.	4	328,047	324,797	Genappe - Genepiën	15	18,637	18,495
Berchem	3	79,847	81,490	Jodoigne - Geldenaken	31	28,134	28,107
Borgerhout	3	131,917	134,136	Nivelles - Nijvel	20	65,408	65,468
Boom	6	52,725	52,856	Perwez - Perwijs	18	18,500	18,428
Frecht	8	35,877	36,523	Wavre - Waver	24	51,492	51,639
Contich	10	37,564	38,375	L'arrond.-Het arr.: 5 cant.-kant.	108	182,171	182,137
Eeckeren	9	62,805	63,867	La prov.-De prov.: 31 cant.-kant.	348	1,716,479	1,725,681
Santhoven	16	32,494	33,106	PROVINCE DE HAINAUT. PROVINCE HENEGOUWEN. Arrondissement judiciaire de Charleroi. Gerechtelijk arrondissement Charleroi.			
Het arr.-L'arrond.: 11 kant.-cant.	59	761,276	765,150	Beaumont	17	13,068	13,033
Gerechtelijk arrondissement Mechelen. Arrondissement judiciaire de Malines.				Binche	15	69,011	68,485
Duffel	7	35,136	35,468	Charleroi : 2 cant. - kant.	8	149,762	148,555
Heyst-op-den-Berg	10	38,580	39,121	Châtelet	16	69,622	68,979
Lier - Lierre	4	39,332	39,723	Chimay	21	16,017	15,953
Mechelen-Malines : 2 kant.-cant.	9	89,192	90,099	Fontaine-l'Évêque	9	55,837	55,268
Puers	10	30,736	30,918	Gosselies	17	48,770	48,880
Het arr.-L'arrond.: 6 kant.-cant.	40	232,976	235,329	Jumet	2	40,902	40,451
Gerechtelijk arrondissement Turnhout. Arrondissement judiciaire de Turnhout.				Marchienne-au-Pont	5	41,249	41,321
Arendonck	6	19,520	20,017	Merbes-le-Château	17	18,784	18,608
Herenthals	13	41,574	42,332	Seneffe	16	46,093	45,901
Hoogstraeten	8	19,505	19,722	Thuin	14	23,368	23,457
Moll	5	52,751	53,518	L'arrond.-Het arr.: 13 cant.-kant.	157	592,483	588,891
Turnhout	6	42,522	43,448	Arrondissement judiciaire de Mons. Gerechtelijk arrondissement Bergen.			
Westerloo	14	31,137	31,612	Boussu	13	78,189	77,565
Het arr.-L'arrond.: 6 kant.-cant.	52	207,009	210,679	Chièvres	21	17,059	16,944
De prov.-La prov.: 23 kant.-cant.	151	1,201,261	1,211,158	Dour	17	35,865	35,740
PROVINCE DE BRABANT. PROVINCE BRABANT. Arrondissement judiciaire de Bruxelles. Gerechtelijk arrondissement Brussel.				Enghien - Edingen	11	15,875	15,822
Anderlecht	7	105,074	107,344	La Louvière	6	54,849	55,173
Assche	16	50,510	50,813	Lens	18	26,407	26,250
Bruxelles-Brussel : 4 cant.-kant.	1	199,634	197,157	Mons - Bergen	15	82,274	81,516
Halle-Hal	16	55,133	55,071	Pâturages	18	47,191	46,893
Ixelles-Elsene : 2 cant.-kant.	5	133,368	134,330	Roenlx	17	37,292	37,185
Molenbeek-St-Jean - St-Jans-Mol.	4	106,987	108,329	Soignies - Zinnik	9	36,977	36,784
Saint-Gilles - Sint-Gillis	1	64,204	63,702	L'arrond.-Het arr.: 10 cant.-kant.	145	431,978	429,878
St-Josse-ten-Noode-St-Joost-t.-N.	8	121,288	122,700	Arrondissement judiciaire de Tournai. Gerechtelijk arrondissement Doornik.			
Schaerbeek	7	151,122	152,148	Antoing	21	28,243	28,157
St-Kwintens-Lennik-Len.-St-Que ^{nt}	20	38,328	38,321	Ath - Aat	11	18,850	18,701
Uccle	8	109,587	111,526	Celles	14	13,211	13,188
Vilvoorde - Vilvorde	14	55,586	56,153	Flobecq - Vloesberg	4	12,552	12,517
Wolverthem	14	43,874	44,733	Frasnes-lez-Buissenal	12	11,095	11,077
L'arrond.-Het arr.: 18 cant.-kant.	121	1,234,695	1,242,327	Lessines - Lessen	10	24,629	24,612
Gerechtelijk arrondissement Leuven. Arrondissement judiciaire de Louvain.				Leuze	15	19,842	19,924
Aerschot	11	32,390	32,725	Peruwelz	12	23,522	23,469
Diest	16	36,812	37,127	Quevaucamps	15	23,282	23,281
Glabbeek-Suerbempde	13	18,168	18,344	Templeuve	13	19,382	19,585
Haecht	12	29,774	30,033	Tournai - Doornik	14	53,029	53,196
Leuven-Louvain : 2 kant.-cant.	32	120,349	120,646	L'arrond.-Het arr.: 11 cant.-kant.	141	247,637	247,707
Thienen-Tirlemont	22	45,350	45,484	La prov.-De prov.: 34 cant.-kant.	443	1,272,098	1,266,476
Zoutleeuw-Léau	13	16,770	16,858	Le ressort de la Cour d'appel de Bruxelles : 88 cantons Het gebied van het Hof van Beroep te Brussel : 88 kant.			
Het arr.-L'arrond.: 8 kant.-cant.	119	299,613	301,217				

10 POPULATION PAR RESSORT
DE COUR D'APPEL, ARRONDISSEMENT
JUDICIAIRE ET
CANTON DE JUSTICE DE PAIX (suite).

BEVOLKING PER GEBIED
VAN HOF VAN BEROEP, GERECHTELIJK
ARRONDISSEMENT
EN VREDEGERECHTSKANTON (vervolg).

ARRONDISSEMENTS JUDICIAIRES ET CANTONS DE JUSTICE DE PAIX. GERECHTELIJKE ARRONDIS- SEMENTEN EN VREDEGERECHTSKANTONS.	Nombre de communes en 1933 Aantal gemeenten in 1933	Population au 31 décembre — Bevolking op 31 december.		ARRONDISSEMENTS JUDICIAIRES ET CANTONS DE JUSTICE DE PAIX. GERECHTELIJKE ARRONDIS- SEMENTEN EN VREDEGERECHTSKANTONS.	Nombre de communes en 1933 Aantal gemeenten in 1933	Population au 31 décembre. — Bevolking op 31 December.	
		1932	1933			1932	1933
Gebied van het Hof van Beroep te Gent. Ressort de la Cour d'appel de Gand. PROVINCE WEST-VLAANDEREN. PROVINCE DE LA FLANDRE OCCIDENTALE.				Gerechtelijk arrondissement Dendermonde. Arrondissement judiciaire de Termonde.			
Gerechtelijk arrondissement Brugge. Arrondissement judiciaire de Bruges.							
Ardoye	4	15,014	15,044	Aalst - Alost	22	92,289	93,072
Brugge-Bruges : 3 kant.-cant.	40	160,030	161,551	Beveren	6	27,398	27,503
Gistel - Ghisteltes	17	26,778	27,080	Dendermonde - Termonde	11	54,479	54,976
Oostende - Ostende	3	59,479	59,754	Hamme	4	26,928	27,323
Ruyselede	2	13,067	13,139	Lokeren	3	30,605	30,618
Thielt	3	17,312	17,616	St-Gillis-Waas - St-Gilles-Waas	8	31,483	31,574
Thourout	9	47,499	47,807	Sint-Niklaas - Saint-Nicolas	3	48,946	49,500
Het arr.-L'arrond.: 9 kant.-cant.	78	339,179	341,991	Temsche - Tamise	7	35,053	35,273
Gerechtelijk arrondissement Ieper. Arrondissement judiciaire d'Ypres.							
Hooglede	5	16,394	16,544	Wetteren	7	35,012	35,303
Ieper-Ypres : 2 kant.-cant.	19	45,020	45,022	Zele	5	30,323	30,512
Meessen - Messines	9	17,872	17,854	Het arr.-L'arrond.: 10 kant.-cant.	76	412,516	415,654
Passchendaele	5	17,149	17,174	Gerechtelijk arrondissement Gent. Arrondissement judiciaire de Gand.			
Poperinghe	3	15,383	15,467	Assenede	5	22,557	22,848
Wervicq	7	28,275	28,481	Caprycke	8	16,160	16,212
Het arr.-L'arrond.: 7 kant.-cant.	48	140,093	140,552	Cruyshautem	9	19,520	19,543
Gerechtelijk arrondissement Kortrijk. Arrondissement judiciaire de Courtrai.							
Avelghem	9	14,923	15,013	Deynze	12	23,139	23,461
Harelbeke - Harlebeke	5	33,744	34,521	Becloo	5	34,592	34,959
Iseghem	4	28,323	28,662	Evergem	5	40,508	41,131
Kortrijk-Courtrai : 2 kant.-cant.	16	85,838	86,429	Gent - Gand : 3 kant.-cant.	6	183,798	182,874
Meenen - Menin	7	51,838	52,599	Ledeberg	4	37,450	37,630
Meulebeke	4	16,447	16,566	Loochristi	8	26,788	26,870
Moorseele	5	20,758	21,061	Nazareth	8	18,812	19,013
Mouscron - Moeskroen	7	52,914	53,929	Nevele	9	19,459	19,434
Oostroosebeke	8	16,930	16,984	Oosterzele	19	38,792	39,169
Rouselare - Roulers	2	35,527	36,054	Somergem	7	20,697	20,861
Het arr.-L'arrond.: 11 kant.-cant.	67	357,242	361,818	Waerschoot	3	13,470	13,483
Gerechtelijk arrondissement Veurne. Arrondissement judiciaire de Furnes.							
Dixmude - Dixmude	12	23,924	24,003	Het arr.-L'arrond.: 16 kant.-cant.	108	515,742	517,428
Nieuwpoort(b) - Nieuport (b)	16	20,338	20,619	De prov.-La prov.: 34 kant.-cant.	297	1,165,444	1,171,601
Rousbrugge-Haringhe	12	15,533	15,451	Het gebied van het Hof van Beroep te Gent : 65 kantons Le ressort de la Cour d'appel de Gand : 65 cantons.			
Veurne(a) - Furnes (a)	20	26,644	27,011	Ressort de la Cour d'Appel de Liège. Gebied van het Hof van Beroep te Luik.			
Het arr. - L'arrond.: 4 kant.-cant.	60	86,439	87,084	PROVINCE DE LIÈGE. PROVINCE LUIK.			
De prov.-La prov.: 31 kant.-cant.	253	922,953	931,445	Arrondissement judiciaire de Huy. Gerechtelijk arrondissement Hoei.			
PROVINCE OOST-VLAANDEREN. PROVINCE DE LA FLANDRE ORIENTALE.							
Gerechtelijk arrondissement Audenaarde. Arrondissement judiciaire d'Audenaarde.							
Audenaarde - Audenaarde	20	36,525	36,569	Ferrières	8	4,766	4,802
Geeraardsbergen - Grammont	16	31,464	31,633	Hannut	29	20,526	20,488
Herzele	16	37,712	38,252	Héron	9	15,067	15,031
Nederbrakel	9	17,394	17,461	Huy - Hoei	19	46,821	46,642
Ninove	14	40,787	41,155	Jehay-Bodegnée	15	18,042	17,895
Ronse - Renaix	6	29,915	30,031	Landen	25	19,740	19,678
St-Maria-Horebeke-H.-St ^e -Marie	19	17,259	17,181	Nandrin	29	23,342	23,410
Sottegem	13	26,130	26,237	L'arrond.-Het arr. : 7 cant.-kant.	134	148,304	147,946
Het arr.-L'arrond.: 8 kant.-cant.	113	237,186	238,519				

(a) Non compris la section de s'Heer-Willems-Cappelle qui fait partie du canton judiciaire de Nieuport. — (b) Y compris la section de s'Heer-Willems-Cappelle.

(a) De wijk s'Heer-Willems-Cappelle, die deel uitmaakt van het gerechtelijk arrondissement Nieuwpoort, niet inbegrepen — (b) Met inbegrip van de wijk s' Heer-Willems-Cappelle

POPULATION PAR RESSORT
DE COUR D'APPEL, ARRONDISSEMENT
JUDICIAIRE ET
CANTON DE JUSTICE DE PAIX (suite).

BEVOLKING PER GEBIED II
VAN HOF VAN BEROEP, GERECHTELIJK
ARRONDISSEMENT
EN VREDEGERECHTSKANTON (vervolg).

ARRONDISSEMENTS JUDICIAIRES ET CANTONS DE JUSTICE DE PAIX. GERECHTELIJKE ARRONDIS- SEMENTEN EN VREDEGERECHTSKANTONS.	Nombre de communes en 1933 Aantal gemeenten in 1933	Population au 31 décembre. — Bevolking op 31 December.		ARRONDISSEMENTS JUDICIAIRES ET CANTONS DE JUSTICE DE PAIX. GERECHTELIJKE ARRONDIS- SEMENTEN EN VREDEGERECHTSKANTONS.	Nombre de communes en 1933 Aantal gemeenten in 1933	Population au 31 décembre. — Bevolking op 31 December.	
		1932	1933			1932	1933
Arrondissement judiciaire de Liège. Gerechtelijk arrondissement Luik.				Arrondissement judiciaire de Marche-en-Famenne. Gerechtelijk arrondissement Marche-en-Famenne.			
Dalhem	18	20,955	20,943	Durbuy	13	8,402	8,429
Fexhe-Slins	24	32,266	32,226	Erezée	11	6,552	6,544
Fléron	21	53,758	54,354	Houffalize	10	9,634	9,626
Grivegnée	4	49,017	49,616	La Roche-en-Ardenne	12	10,103	10,151
Herstal	3	38,827	38,825	Marche-en-Famenne	10	13,005	12,993
Hollogne-aux-Pierres	31	79,394	79,215	Nassogne	10	4,856	4,883
Liège-Luik : 2 cant.-kant.	1	165,169	164,908	Vielsalm	6	8,968	8,948
Louveigné	10	20,135	20,047	L'arrond.-Het arr. : 7 cant.-kant.	72	61,520	61,574
Saint-Nicolas (a)	4	39,314	38,953				
Seraing (b)	7	69,409	68,722				
Waremmes - Borgworm	27	20,528	20,576				
L'arrond.-Het arr. : 12 cant.-kant.	150	588,772	588,385				
Arrondissement judiciaire de Verviers. Gerechtelijk arrondissement Verviers.				Arrondissement judiciaire de Neufchâteau. Gerechtelijk arrondissement Neufchâteau.			
Aubel	14	21,326	21,308	Bastogne - Bastenaken	7	11,375	11,483
Dison	4	20,508	20,643	Bouillon	14	7,632	7,672
Eupen	9	24,884	24,708	Neufchâteau	17	16,579	16,656
Herve	6	12,287	12,226	Paliseul	13	11,078	11,084
Limbourg - Limburg	9	22,448	22,357	Saint-Hubert	14	11,224	11,172
Malmédy	10	20,211	20,436	Sibret	10	8,568	8,573
Saint-Vith - Sankt-Vith	11	17,362	17,462	Wellin	12	5,827	5,818
Spa	10	36,093	35,997	L'arrond.-Het arr. : 7 cant.-kant.	87	72,283	72,458
Stavelot	11	15,386	15,483	La prov.-De prov. : 20 cant.-kant.	233	221,448	221,734
Verviers	5	50,727	50,686				
L'arrond.-Het arr. : 10 cant.-kant.	89	241,232	241,306				
La prov.-De prov. : 29 cant.-kant.	373	978,308	977,637				
PROVINCE LIMBURG. PROVINCE DE LIMBOURG.				PROVINCE DE NAMUR. PROVINCIE NAMEN.			
Arrondissement judiciaire de Hasselt. Gerechtelijk arrondissement Hasselt.				Arrondissement judiciaire de Dinant. Gerechtelijk arrondissement Dinant.			
Beeringen	12	43,433	44,303	Beauraing	27	13,178	13,378
Hasselt	6	39,378	40,434	Ciney	28	22,261	22,212
Herk-de-Stad - Herck-la-Ville	14	23,322	23,590	Couvain	22	17,459	17,451
Neerpelt	7	29,609	30,338	Dinant	31	25,662	25,670
Peer	8	14,546	14,925	Florennes	22	13,409	13,355
Sint-Truiden - Saint-Trond	30	39,017	39,079	Gedinne	31	11,021	11,042
Het arr.-L'arrond. : 6 cant.-cant.	77	189,305	192,669	Philippeville	21	10,840	10,814
Gerechtelijk arrondissement Tongeren. Arrondissement judiciaire de Tongres.				Rochefort	24	14,824	14,696
Bilsen	18	48,567	49,430	Walcourt	24	17,040	16,959
Borgloon - Looz	36	28,804	29,001	L'arrond.-Het arr. : 9 cant.-kant.	230	145,694	145,577
Bree	11	16,526	16,812				
Maeseyck	10	21,406	21,783				
Mechelen	17	31,706	33,138				
Sichen-Sussen-Bolre	11	14,346	14,437				
Tongeren - Tongres	26	27,802	27,972				
Het arr.-L'arrond. : 7 cant.-cant.	129	189,157	192,573				
De prov.-La prov. : 13 cant.-cant.	206	378,462	385,242				
PROVINCE DE LUXEMBOURG. PROVINCE LUXEMBURG.				Arrondissement judiciaire de Namur. Gerechtelijk arrondissement Namen.			
Arrondissement judiciaire d'Arion. Gerechtelijk arrondissement Aarlen.				Andenne	18	21,324	21,257
Arion - Aarlen	11	21,502	21,620	Eghezée	32	21,301	21,233
Etalle	17	14,892	14,886	Fosse	27	49,740	49,818
Fauvillers	5	4,715	4,691	Gembloux	21	29,697	29,624
Florenville	13	10,692	10,674	Namur-Namen : 2 cant.-kant.	38	89,240	89,467
Messancy	10	16,773	16,801	L'arrond.-Het arr. : 6 cant.-kant.	136	211,302	211,399
Virton	18	19,071	19,030	La prov.-De prov. : 15 cant.-kant.	366	356,996	356,976
L'arrond.-Het arr. : 6 cant.-kant.	74	87,645	87,702				
				Le ressort de la Cour d'appel de Liège : 77 cant.-kant.			
					1,178	1,935,214	1,941,589
				Het gebied van het Hof van Beroep te Luik : 77 cant.-kant.			
				LE ROYAUME : 230 cantons HET RIJK : 230 kantons			
				2,670	8,213,449	8,247,950	

(a) Y compris la section de Sclessin dépendant de la commune d'Ougrée. — (b) Non compris la section de Sclessin.
(a) Met inbegrip van de wijk Sclessin afhingende van de gemeente Ougrée. — (b) De wijk Sclessin niet inbegrepen.

RÉPARTITION DES COMMUNES D'APRÈS LEUR POPULATION.
INDEELING VAN DE GEMEENTEN NAAR HAAR BEVOLKING.

(Source : Recensements généraux.)

(Bron : Algemeene tellingen.)

GROUPEMENT D'APRÈS LA POPULATION au 31 décembre 1930. — GROEPEERING NAAR DE BEVOLKING op 31 December 1930.	Antwerpen Anvers	Brabant	West-Vlaanderen Flandre Occidentale	Oost-Vlaanderen Flandre Orientale	Hainaut Henegouwen	Liège — Luik	Limburg Limbourg	Luxembourg Luxemburg	Namur — Namen	Le Royaume Het Rijk
	Moins de 300 habitants Minder dan inwoners	1	7	10	2	31	26	16	19	71
300 à moins de 500 habitants. t. mind. dan inwoners	1	20	13	14	43	55	29	46	83	304
500 » 1,000 »	14	71	41	52	114	105	57	101	130	685
1,000 » 2,000 »	35	115	67	83	111	89	58	51	51	660
2,000 » 3,000 »	26	47	35	45	45	31	16	8	11	264
3,000 » 5,000 »	28	39	40	51	35	34	17	6	11	261
5,000 » 10,000 »	25	23	32	32	31	18	9	1	8	179
10,000 » 15,000 »	8	9	7	9	20	9	1	1	—	64
15,000 » 20,000 »	3	3	2	4	5	1	1	—	—	19
20,000 » 25,000 »	1	3	1	2	3	1	2	—	—	13
25,000 » 50,000 »	6	5	4	2	6	3	—	—	1	27
50,000 » 100,000 »	2	4	1	—	—	—	—	—	—	7
100,000 habitants et plus inwoners en meer.	1	2	—	1	—	1	—	—	—	5
Total — Totaal . . .	151	348	253	297	444	373	206	233	366	2,671

GROUPEMENT D'APRÈS LA POPULATION au 31 décembre — GROEPEERING NAAR DE BEVOLKING op 31 December.	LE ROYAUME. — HET RIJK.						
	Nombre de communes en Aantal gemeenten in					Population au 31 décembre Bevolking op 31 December	
	1846	1876	1900	1910	1920	1920	1930
Moins de 300 habitants Minder dan inwoners	208	169	145	150	199	40,586	39,687
300 à moins de 500 habitants. t. mind. dan inwoners.	339	291	300	300	294	116,452	120,041
500 » 1,000 »	756	775	734	701	702	517,537	494,535
1,000 » 2,000 »	694	731	705	697	669	944,352	924,888
2,000 » 3,000 »	249	245	270	265	256	619,148	634,888
3,000 » 5,000 »	163	205	230	243	241	907,085	984,282
5,000 » 10,000 »	81	102	139	169	168	1,127,166	1,182,074
10,000 » 15,000 »	15	25	42	45	48	569,494	759,472
15,000 » 20,000 »	3	11	14	18	18	306,373	321,002
20,000 » 25,000 »	5	4	7	10	12	270,657	292,052
25,000 » 50,000 »	4	13	15	20	19	650,406	938,828
50,000 » 100,000 »	2	—	6	7	7	447,588	460,738
100,000 habitants et plus inwoners en meer	2	4	4	4	5	888,725	939,517
Total. — Totaal . . .	2,521	2,575	2,617	2,629	2,638	7,405,569	8,092,004

POPULATION ET ÉTENDUE (TERRITORIALE ET BÂTIE) DES COMMUNES

13

COMPTANT, AU 31 DÉCEMBRE 1930, PLUS DE 5,000 HABITANTS.

BEVOLKING EN UITGESTREKTHEID (VAN GRONDGEBIED EN GEBOUWDE OPPERVLAKTE)

DER GEMEENTEN, DIE OP 31 DECEMBER 1930 MEER DAN 5,000 ZIELEN TELDEN.

(Source : Off. centr. de Statistique.)

(Bron : Centr. Dienst v. d. Statistiek.)

COMMUNES — GEMEENTEN	Etendue territoriale au 31.XII.1930 (a). Uitgestrektheid van grondgebied op 31.12.1930 (a)		Etendue bâtie (a) Gebouwde oppervlakte (a)		Population au 31 décembre Bevolking op 31 December			Habitants par hecta. d'étendue territoriale. Inwoners per ha. grondgebied.		
	Hect. a.	Hect. a.	Hect. a.	Hect. a.	1920 (b)	1930 (b)	1933	1910	1920	1930
I. — Communes de 100,000 habitants et plus. Gemeenten met 100,000 zielen en meer.										
Antwerpen - Anvers	8,618 95	832 77	835 99	302,058	284,373	279,478	125	107	33	
Bruxelles - Brussel	3,291 97	757 49	764 50	154,801	200,433	197,157	165	143	61	
Gent - Gand	3,764 30	909 83	937 40	167,042	170,358	168,319	62	63	45	
Liège - Luik	2,238 08	568 81	573 95	163,298	165,631	164,908	88	86	74	
Schaerbeek	814 97	250 76	258 12	101,526	118,722	122,872	86	107	146	
II. — Communes de 50,000 à moins de 100,000 habitants. Gemeenten met 50,000 tot minder dan 100,000 zielen.										
Anderlecht	1,777 78	249 29	255 22	67,038	80,046	85,047	36	38	45	
Borgerhout	390 94	136 47	137 33	52,860	56,054	55,970	175	135	143	
Brugge - Bruges	2,916 44	241 44	247 90	51,968	51,397	52,289	18	18	18	
Ixelles - Elsene	634 00	252 62	255 84	81,245	83,912	86,155	112	128	132	
Mechelen - Malines	2,705 54	329 91	334 53	58,438	60,438	61,757	22	22	22	
St-Gilles - St-Gillis (Brabant)	250 38	156 68	175 77	64,814	64,116	63,702	252	259	256	
St-Jans-Molenbeek-- Molenbeek-St-Jean	588 96	163 07	164 74	71,225	64,775	63,377	125	118	109	
III. — Communes de 25,000 à moins de 50,000 habitants. Gemeenten met 25,000 tot minder dan 50,000 zielen.										
Aalst - Alost	1,878 81	222 56	225 99	34,581	38,429	39,770	18	18	20	
Berchem (Antwerpen - Anvers)	579 38	124 47	126 54	32,115	41,685	43,654	46	56	72	
Charleroi	365 93	129 70	130 10	27,827	28,640	27,875	77	76	78	
Deurne	1,309 91	167 49	171 06	15,337	43,372	51,110	9	12	33	
Etterbeek	315 52	123 47	126 07	39,813	45,328	46,820	105	126	144	
Forest - Vorst	624 23	144 23	146 02	31,152	39,594	41,836	39	50	63	
Gilly	730 28	141 51	181 41	24,465	26,094	25,740	33	34	36	
Herstal	1,392 81	174 97	179 16	23,282	26,236	27,024	15	15	19	
Hoboken	1,090 42	192 37	195 34	21,006	32,700	32,854	15	19	30	
Jumet	1,247 80	206 45	205 98	28,370	29,819	29,806	22	23	24	
Kortrijk - Courtrai	2,114 83	194 16	197 72	36,320	38,639	39,728	17	17	18	
Leuven - Louvain	424 43	170 88	172 28	38,064	38,752	38,433	99	90	91	
Lier - Lierre	3,293 68	159 82	163 39	25,380	27,835	28,329	8	8	8	
Merxem	828 90	125 95	128 33	20,173	26,166	27,056	19	22	32	
Mons - Bergen	1,664 85	199 85	201 76	26,924	27,619	26,752	17	16	17	
Montignies-sur-Sambre	598 44	164 36	185 03	23,117	25,177	25,314	36	39	42	
Mouscron - Moeskroen	1,336 02	126 98	131 20	23,620	33,000	35,433	17	18	25	
Namur - Namen	1,027 51	194 16	199 85	30,919	31,437	31,664	31	30	31	
Oostende - Ostende	1,209 10	146 48	150 05	44,817	46,952	48,050	35	37	39	
Rouselare - Roulers	2,313 14	106 34	109 64	21,949	26,850	28,774	11	9	12	
St-Josse (St-Joost) - ten-Noode	113 35	71 19	71 20	31,843	30,917	30,855	281	281	273	
Seraing	2,232 30	242 76	253 34	38,432	45,133	44,847	18	17	20	
St-Niklaas - St-Nicolas (0. V. N. or. l.)	2,756 25	255 67	264 36	33,661	38,937	40,215	13	12	14	
Tournai - Doornik	1,564 21	268 42	271 36	35,027	35,440	36,214	24	22	23	
Turnhout	5,605 59	177 32	178 68	24,202	26,657	27,941	4	4	5	
Uccle	2,291 00	205 44	205 27	32,056	43,322	46,384	12	14	19	
Verviers	473 38	161 03	161 64	42,424	44,098	43,542	105	91	93	

(a) D'après les renseignements fournis par le Ministère des Finances. — Naar de inlichtingen verstrekt door het Ministerie van Financiën
(b) Recensement. — Volkstelling.

COMPTANT, AU 31 DÉCEMBRE 1930, PLUS DE 5,000 HABITANTS.

COMMUNES — GEMEENTEN	Étendue territoriale au 31 XII 1930	Etendue bâtie — Gebouwde oppervlakte		Population au 31 décembre — Bevolking op 31 December			Habitants par hecta. d'étendue territoriale. — Inwoners per ha. grondgebied.		
	Uitgestrekt- heid van grondgebied op 31.12.1930	1932	1933	1920	1930	1933	1910	1920	1930
	Hect. a.	Hect. a.	Hect. a.						
IV. — Communes de 20,000 à moins de 25,000 habitants. Gemeenten met 20,000 tot minder dan 25,000 zielen.									
Genck	8,779 62	217 98	220 05	6,276	24,574	25,336	1	1	3
Hasselt	4,003 93	130 16	135 50	19,540	22,296	24,181	4	5	6
Jette	508 83	82 05	85 66	16,109	22,226	24,260	28	31	44
La Louvière	869 99	201 28	203 03	22,225	23,852	24,113	25	26	24
Lokeren	4,347 84	185 18	187 15	22,692	24,403	24,934	5	5	6
Marchienne-au-Pont	664 76	198 84	236 76	21,898	23,678	22,988	32	33	36
Marcinelle	1,316 16	160 60	160 05	19,771	21,358	20,921	14	15	16
Meenen - Menin	1,630 08	84 14	86 05	16,471	20,484	21,677	11	10	13
Ougrée	1,217 36	146 21	151 64	17,396	20,021	20,134	14	15	16
Ronse - Renaix	3,169 58	187 16	189 86	22,028	24,295	24,501	7	7	7
Thienen - Tirlemont	1,272 46	123 77	125 47	19,447	20,935	21,290	15	15	16
Vilvoorde - Vilvorde	1,853 76	148 08	155 64	17,891	23,569	25,118	9	10	13
Wilryck	1,361 99	82 22	86 91	9,634	20,361	23,177	5	7	15
V. — Communes de 15,000 à moins de 20,000 habitants. Gemeenten met 15,000 tot minder dan 20,000 zielen.									
Boom	736 38	213 30	218 96	17,844	19,373	19,534	24	24	26
Bressoux	196 80	50 19	51 55	13,323	15,067	15,798	46	51	77
Châtelet	1,141 87	90 85	110 57	13,903	15,110	15,142	11	12	13
Châtelineau	755 69	106 42	107 69	16,238	18,350	18,905	21	21	24
Courcelles	1,498 09	122 75	121 98	17,494	17,717	17,204	12	12	12
Gentbrugge	776 30	108 72	111 40	14,573	16,349	16,748	19	20	21
Gheel	10,854 46	118 72	120 16	16,692	18,638	19,580	1	2	2
Halle - Hal	2,950 00	98 06	102 72	15,360	17,408	17,408	5	5	6
Ieper - Ypres	1,561 55	75 95	76 89	6,815	15,680	15,842	11	4	10
Iseghem	1,428 60	61 73	63 00	14,016	15,111	15,049	10	10	11
Moll	11,418 86	159 06	161 15	11,564	15,536	16,366	1	1	1
Quaregnon	908 61	123 04	117 03	16,855	18,331	18,467	19	19	20
St-Amandsberg - Mont-St-Amand	604 01	108 72	116 70	16,913	18,976	19,878	27	28	31
St-Lambrechts-Woluwe - Woluwe- St-Lambert	723 52	66 76	70 94	11,300	18,244	20,162	12	16	25
St-Truiden - St-Trond	3,907 76	102 17	102 52	15,355	16,480	16,621	4	4	4
Wasmès	687 83	113 83	115 40	15,390	15,401	15,260	23	22	22
Watermael - Boitsfort	1,293 45	64 02	65 42	10,096	16,138	17,528	7	8	12
Wetteren	2,632 82	133 79	135 30	16,270	17,925	18,336	6	6	7
Zele	3,195 42	120 79	122 40	14,263	15,168	15,334	4	4	5
VI. — Communes de 10,000 à moins de 15,000 habitants. Gemeenten met 10,000 tot minder dan 15,000 zielen.									
Anderlues	1,702 57	65 79	66 02	10,845	11,841	12,096	6	6	7
Angleur	1,043 44	76 25	77 29	10,662	10,985	10,932	11	10	11
Ans	676 76	85 61	87 44	11,296	12,668	12,921	15	17	19
Arlon - Aarlen	598 94	71 31	74 93	11,202	11,658	11,644	20	19	19
Assche	2,804 31	56 29	57 29	9,327	10,160	10,268	3	3	4
Ath - Aat	1,552 51	86 14	88 15	10,742	10,606	10,514	7	7	7
Auderghem	902 96	64 37	64 20	9,108	14,090	16,067	8	10	16
Beveren (St-Nikl.)	1,903 51	82 28	83 32	11,503	12,312	12,669	6	6	6
Binche	353 92	61 60	56 15	11,157	11,422	11,315	33	32	32
Boussu	1,321 20	91 70	93 18	11,772	13,159	12,892	9	9	10
Braine-l'Alleud - Eigenbrakel	2,980 03	68 43	71 33	9,608	10,873	11,491	3	3	4
Braine-le-Comte - 's-Gravenbrakel	3,999 60	80 55	81 84	9,339	10,065	10,002	2	2	3
Brasschaet	3,833 21	101 91	105 47	6,807	11,779	12,954	1	2	3
Chênée	424 18	50 57	52 00	9,650	10,288	10,700	23	23	24
Couillet	500 72	101 43	100 95	11,913	12,831	13,191	22	24	26
Cuesmes	944 39	88 31	91 71	9,901	10,250	10,587	10	10	11
Dampremy	277 93	72 50	87 41	12,994	13,373	13,332	45	47	48
Dison	446 52	44 27	44 52	10,537	10,599	10,499	26	24	24
Dour	1,187 03	96 49	98 84	11,981	11,925	11,867	11	10	10
Duffel	2,272 85	111 64	112 05	9,029	10,142	10,797	4	4	4
Eeckeren	1,702 41	107 18	108 69	10,030	13,596	14,194	3	4	8
Ecloo	2,829 76	95 27	96 99	13,539	14,057	15,237	5	5	5
Eupen	8,331 13	114 00(a)	115 00(a)	12,656	13,157	13,117	—	2	2
Èvere	509 51	39 04	40 87	7,192	10,016	11,904	12	14	20
Farciennes	933 00	66 40	66 58	9,565	10,570	10,391	10	10	11
Frameries	657 95	76 45	78 13	13,478	13,301	13,304	20	20	20

(a) Chiffres partiels. — Onvolledige cijfers.

BÉVOLKING EN UITGESTREKTHEID (VAN GRONDGEBIED EN GEBOUWDE OPPEVLAKTE) 15
DER GEMEENTEN, DIE OP 31 DECEMBER 1930, MEER DAN 5,000 ZIELEN TELDEN.

COMMUNES — GEMEENTEN	Etendue territoriale au 31 XII 1930		Etendue bâtie — Gebouwde oppervlakte		Population au 31 décembre — Bevolking op 31 December			Habitants per hecta. d'étendue territoriale. — Inwoners par. ha. grondgebied.		
	Uitgestrekt- heid van grondgebied op 31.12.1930				1920	1930	1933	1910	1920	1930
	Hect. a.	Hect. a.	Hect. a.	Hect. a.						
Geeraardsbergen - Grammont	190 77	47 43	47 70	11,833	12,130	12,185	66	62	64	
Grivegnée	475 11	71 71	75 65	12,081	14,357	15,435	25	25	30	
Hamme	2,385 78	111 25	112 01	13,785	14,801	15,346	6	6	6	
Harelbeke - Harlebeke	1,488 95	54 14	54 89	9,040	10,446	11,139	6	6	7	
Herenthals	2,933 20	79 18	80 73	10,145	12,172	12,730	3	3	4	
Heverlee - Heverlé	1,959 13	59 46	60 47	8,393	10,141	11,048	4	4	5	
Hornu	687 94	106 55	109 12	11,515	11,847	11,876	16	17	17	
Huy-Hoei	800 40	124 25	124 62	13,792	14,155	14,047	19	17	18	
Jemappes	671 46	86 28	88 33	14,165	14,407	14,255	21	21	21	
Jemeppe	441 42	83 62	84 48	12,159	13,905	13,945	26	28	32	
Kessel - Loo	1,319 23	78 99	81 42	10,034	12,324	13,289	7	8	9	
Koekelberg	117 35	34 04	35 05	12,502	13,906	14,346	109	107	118	
Lebbeke	1,548 78	73 75	74 96	9,436	10,536	11,026	6	6	7	
Ledeberg	108 64	49 82	50 05	13,417	12,897	12,252	129	124	119	
Lessines - Lessen	1,046 92	59 15	60 47	10,444	10,386	10,383	11	10	10	
Lodelinsart	296 14	81 56	87 39	10,624	11,220	11,088	34	36	38	
Maldegem	6,274 36	78 92	79 91	10,360	10,843	11,209	2	2	2	
Montegnée	321 52	47 30	47 87	9,700	10,555	10,656	29	30	33	
Mont-sur-Marchienne	916 11	68 42	68 12	10,298	10,901	11,094	10	11	12	
Mortsel	779 31	86 80	89 89	7,866	13,557	14,659	7	10	17	
Niel	526 95	135 92	136 47	9,084	10,275	10,468	17	17	20	
Ninove	1,092 80	84 50	87 50	9,380	10,085	10,505	8	9	9	
Nivelles-Nijvel	3,439 81	95 82	96 91	12,523	12,598	12,692	4	4	4	
Pâturages	332 15	64 78	65 55	11,587	11,570	11,313	35	35	35	
Poperinghe	4,761 37	79 68	80 34	12,813	11,605	11,971	2	3	2	
Ransart	568 04	44 74	68 48	9,501	10,223	10,295	17	17	18	
Roux	575 87	84 45	85 10	10,234	10,683	10,645	17	18	19	
Schooten	2,958 78	109 95	114 29	6,683	13,236	14,710	2	2	4	
St-Pieters-Woluwe - Woluwe-St- Pierre	885 32	85 44	88 99	8,072	13,512	14,854	6	9	15	
Soignies - Zinnik	2,274 37	87 18	87 83	10,474	10,625	10,562	5	5	5	
Temsche - Tamise	2,340 81	94 29	97 78	12,644	13,418	13,331	6	5	6	
Thielt	3,464 91	40 17	50 06	11,277	11,538	12,105	3	3	3	
Thourout	4,262 57	42 22	42 78	11,098	10,840	11,130	2	2	3	
Tongeren-Tongres	1,319 63	69 26	70 45	10,787	11,607	12,023	8	8	9	
Waereghem	2,664 01	45 11	46 20	9,014	10,167	10,836	3	3	4	
Wervicq	2,019 86	24 73	25 62	8,726	11,288	11,851	5	4	6	
Wevelghem	1,398 30	57 57	58 11	8,767	10,769	11,222	6	6	8	
Willebroeck	1,020 09	95 96	97 89	12,214	13,895	14,346	12	12	14	

VII. — Communes de 5,000 à moins de 10,000 habitants.
Gemeenten met 5,000 tot minder dan 10,000 zielen.

ANTWERPEN - ANVERS.

Arendonck	5,657 16	51 99	53 83	5,045	5,665	5,068	I	I	I
Baelen	5,585 21	61 51	63 21	7,195	8,557	9,053	I	I	2
Beersse	2,805 27	97 07	98 55	4,037	5,052	5,466	I	I	2
Berlaer	2,240 94	51 35	51 48	6,028	7,108	7,362	2	3	3
Bornhem	2,382 07	72 32	73 62	7,486	8,030	8,390	3	3	3
Bouchout	1,392 45	48 42	49 16	4,762	5,895	5,975	3	3	4
Burght	435 42	51 44	52 09	4,924	5,788	5,878	10	11	13
Calmpthout	6,305 42	74 16	75 08	5,636	6,808	7,278	I	I	I
Cappellen	2,939 48	38 44	40 17	6,291	7,926	8,296	2	2	3
Contich	1,896 43	76 13	76 16	6,910	8,067	8,292	3	4	4
Edegheem	865 54	52 14	52 32	4,160	6,669	7,015	3	6	8
Esschen	4,212 77	70 30	71 31	6,525	7,616	7,940	I	2	2
Hemixem	544 73	120 75	121 75	7,679	9,312	9,221	13	14	17
Herselt	4,050 29	32 79	33 43	4,965	5,630	5,823	I	I	I
Heyst-op-den-Berg	2,893 12	76 36	77 39	7,918	9,315	9,597	3	3	3
Meerhout	3,632 97	41 13	41 45	5,871	6,197	6,426	I	2	2
Nylen	1,778 62	29 01	30 19	3,647	5,041	5,458	2	2	3
Puers	1,142 79	40 08	40 67	4,924	5,404	5,509	4	4	5
Putte	2,245 97	50 23	50 78	5,335	5,769	5,916	2	2	3
Rumpst	830 84	106 24	110 16	4,620	5,042	5,171	5	6	6
Ryckevorsel	4,726 82	66 03	66 63	4,439	5,165	5,288	I	I	I
St-Katelijne-Waver - Wavre-Ste- Catherine	2,434 92	102 08	102 06	6,738	8,543	8,814	3	3	4
Wuestwezel	6,005 49	42 61	44 04	4,554	5,110	5,464	I	I	I
Wyneghem	783 86	54 56	55 11	4,447	5,468	5,707	5	6	7
Zwyndrecht	1,350 47	33 68	34 34	7,424	6,194	6,587	4	4	5

COMPTANT, AU 31 DÉCEMBRE 1930, PLUS DE 5,000 HABITANTS.

COMMUNES — GEMEENTEN	Étendue territoriale au 31 XII 1930 Uitgestrekt- heid van grondgebied op 31.12.1930 Hect. a.	Etendue bâtie — Gebouwde oppervlakte		Population au 31 décembre — Bevolking op 31 December			Habitants par hecta. d'étendue territoriale. — Inwoners per ha. grondgebied.		
		1932	1933	1920	1930	1933	1910	1920	1930
		Hect. a.	Hect. a.	Hect. a.					
BRABANT									
Aerschot	1,713 58	40 54	42 39	7,702	9,153	9,620	5	4	5
Diest	322 34	36 42	37 01	8,099	8,384	8,562	25	25	26
Dilbeek	1,135 57	34 76	37 29	3,443	5,234	6,109	3	3	5
Ganshoren	240 96	24 45	25 34	4,451	5,527	6,346	17	18	23
Grimberghen	2,217 59	63 62	81 28	5,138	6,125	6,618	2	2	3
Herent	1,838 52	40 88	41 70	6,496	7,242	7,569	4	4	4
Hoeylaert	1,986 25	242 74	245 36	4,942	5,845	5,978	2	2	3
Lembeek - Lembeek	1,075 84	37 20	37 34	5,400	5,932	5,795	5	5	6
Liedekerke	900 55	28 06	28 43	5,463	6,636	6,960	6	6	7
Londerzeel	1,817 58	40 15	40 99	5,875	6,505	6,803	3	3	4
Machelen	613 92	60 52	62 60	2,849	5,260	6,117	4	4	9
Merchtem	2,084 20	42 31	43 09	6,082	6,728	7,029	3	3	3
Opwyck	1,747 33	47 19	47 85	6,372	7,281	7,519	3	4	4
Overyssche - Isque	4,513 79	210 56	225 60	7,198	8,325	8,602	2	2	2
Ruysbroeck	353 22	36 91	37 29	5,151	5,472	5,458	14	15	16
Saventhem	899 52	47 47	49 45	5,495	6,970	7,309	6	6	8
St-Agatha-Berchem - Berchem- Ste-Agathe	294 77	40 53	41 58	3,851	7,359	8,811	10	13	25
St-Genesius-Rode - Rhode-St- Genèse	2,281 75	48 09	52 24	5,913	6,930	6,965	2	2	3
St-Pieters-Leeuw - Leeuw-St- Pierre	2,316 45	76 81	89 40	8,124	8,298	9,157	3	3	4
Tervueren	2,008 76	33 04	33 77	5,351	6,303	6,325	2	3	3
Tubize - Tubeke	1,468 04	68 55	72 02	6,964	8,833	8,648	4	5	6
Waterloo	1,643 40	48 66	49 79	4,556	5,735	6,083	3	3	3
Wavre - Waver	2,146 00	50 15	50 48	8,338	8,258	8,515	4	4	4
WEST-VLAANDEREN - FLANDRE OCCIDENTALE									
Ardoye	2,414 03	35 07	35 36	6,454	6,322	6,562	3	3	3
Assebroeck	851 87	26 33	28 04	5,456	6,936	8,432	6	6	8
Beernem	2,946 80	15 18	15 40	5,206	5,090	5,351	2	2	2
Blankenberghe	260 65	31 09	31 30	6,389	7,277	7,491	23	25	28
Breedene	1,466 45	18 74	19 21	4,523	6,277	6,889	3	3	4
Comines - Komen	1,404 41	29 80	30 41	4,427	7,524	7,719	5	3	5
Couckelaere	2,844 72	19 30	19 92	5,898	5,358	5,514	2	2	2
Cuene	1,090 62	47 39	47 65	6,150	6,903	7,039	5	6	6
Deerlijk	1,679 74	51 00	51 63	5,669	6,344	6,627	3	3	4
Dottignies - Dottenijs	1,414 35	21 05	21 32	5,006	5,507	5,719	4	4	4
Berneghem	1,835 56	11 22	11 57	5,179	5,220	5,397	3	3	3
Gullegem	960 16	15 86	16 04	4,854	5,703	6,023	5	5	6
Herseaux	667 89	19 13	19 71	5,933	6,360	6,859	7	8	10
Heule	1,171 80	19 41	19 73	5,566	6,626	7,021	5	5	6
Heyst	843 24	17 95	18 89	5,051	6,001	6,264	6	6	7
Ichteghem	2,361 55	12 01	12 50	5,695	5,176	5,233	2	2	2
Ingelmunster	1,615 49	40 18	40 79	6,993	7,578	7,877	4	4	5
Knoeke	2,220 67	36 98	38 38	4,173	7,278	7,981	1	2	3
Lauwe	878 79	24 20	24 82	5,055	6,265	6,406	5	6	7
Lichtervelde	2,591 82	34 13	34 23	6,366	6,075	6,263	3	2	2
Meulebeke	2,934 72	39 86	40 38	9,141	9,232	9,537	3	3	3
Moorslede	2,950 78	24 45	24 92	3,727	5,944	6,085	3	1	2
Oedelem	3,730 97	26 10	26 16	5,128	5,021	4,935	1	1	1
Oostkamp	3,431 94	45 08	45 34	6,770	6,648	6,962	2	2	2
Ploegsteert	1,912 67	12 63	12 68	2,732	5,098	5,140	3	1	3
Rumbeke	2,135 02	34 15	34 63	6,196	6,816	7,280	3	3	3
Ruyselede	3,020 21	27 84	27 93	6,322	5,870	5,878	2	2	2
Sint-Andries - St-André	2,072 02	36 18	37 10	8,119	8,740	8,953	3	4	4
Sint-Kruis - Ste-Croix	1,683 81	19 80	20 54	4,925	6,242	6,723	3	3	4
Sweveghem	1,559 62	32 06	32 63	6,030	6,733	7,035	4	4	4

BEVOLKING EN UITGESTREKTHEID (VAN GRONDGEBIED EN GEBOUWDE OPPERVLAKTE) 17
DER GEMEENTEN, DIE OP 31 DECEMBER 1930 MEER DAN 5,000 ZIELEN TELDEN.

COMMUNES — GEMEENTEN	Etendue territoriale au 31 XII 1930		Etendue bâtie — Gebouwde oppervlakte		Population au 31 décembre — Bevolking op 31 December			Habitants par hecta. d'étendue territoriale. — Inwoners per ha. grondgebied.		
	Uitgestrektheid van grondgebied op 31.12.1930				1920	1930	1933	1910	1920	1930
	Hect.	a.	Hect. a.	Hect. a.						
Veurne - Furnes	2,223	43	45	84	7,533	7,818	7,354	4	4	4
Wyngheue	4,518	40	34	88	7,586	7,138	7,261	2	2	2
OOST-VLAANDEREN - FLANDRE ORIENTALE										
Aeltre	4,633	04	73	42	7,170	6,943	7,028	2	2	1
Assenede	3,218	61	52	98	5,358	5,391	5,512	2	2	2
Audenaarde - Audenarde	225	34	44	82	6,225	6,330	6,507	31	28	28
Baesrode	826	27	45	55	5,321	6,040	6,127	6	6	7
Berlaere	1,771	98	46	73	4,964	5,314	5,456	3	3	3
Buggenhout	2,023	06	64	47	7,243	8,096	8,342	3	3	4
Cruyshautem	2,684	29	51	52	5,486	5,133	5,120	2	2	2
Denderleeuw	674	54	41	89	5,028	6,093	6,479	6	7	9
Dendermonde - Termonde	804	60	49	65	8,307	9,835	9,806	13	10	12
Deynze	866	30	36	46	5,039	5,131	5,376	6	6	6
Drongen - Tronchiennes	2,946	93	51	34	5,298	5,804	6,215	2	2	2
Erembodegem	1,191	06	50	51	6,336	7,638	8,233	5	5	6
Evergem	3,072	16	69	48	8,606	8,835	9,395	3	3	3
Exaerde	2,094	66	13	35	5,060	5,017	4,971	2	2	2
Haeltert	913	42	38	98	4,881	5,296	5,394	5	5	6
Lede	1,213	49	56	45	6,738	7,444	7,762	5	6	6
Meirelbeke	1,485	02	78	00	6,856	8,286	9,144	4	5	6
Melle	1,231	25	72	91	6,044	6,645	6,710	5	5	5
Moerbeke (Gent - Gand)	3,782	64	67	29	6,269	6,013	6,087	2	2	2
Nederbrakel	872	04	33	79	5,084	5,334	5,443	6	6	6
Oostacker	1,444	80	47	36	5,044	5,798	6,382	3	3	4
Selzaete	1,311	20	77	38	7,015	8,783	9,199	5	5	7
Sinau	2,648	70	43	96	5,199	5,047	5,082	2	2	2
St-Gillis-bij-Dendermonde - St-Gilles-lez-Termonde	1,062	77	57	12	6,887	7,749	8,129	6	6	7
St-Gillis-Waas - St-Gilles-Waas	2,240	25	63	43	5,290	5,499	5,422	2	2	2
Sleydinge	2,074	45	45	43	5,366	5,537	5,577	3	3	3
Somergem	2,792	37	38	06	5,380	6,044	6,108	2	2	2
Sottegem	161	16	30	05	4,789	5,261	5,387	30	30	33
Stekene	3,133	00	64	77	8,268	8,399	8,427	3	3	3
Wachtebeke	3,217	14	59	13	5,075	5,317	5,357	2	2	2
Waerschoot	2,190	72	60	05	6,055	6,825	6,975	3	3	3
Waesmunster	3,202	08	36	18	5,813	5,951	6,026	2	2	2
HAINAUT - HENEGOUWEN										
Carnières	760	95	48	69	8,193	8,675	8,576	11	11	11
Chapelle-lez-Herlaimont	820	57	73	41	7,423	7,811	7,635	9	9	10
Ecaussinnes - d'Enghien	1,753	39	68	78	7,224	7,302	7,227	4	4	4
Ellezelles - Elzele	2,395	84	46	86	5,026	5,031	5,025	2	2	2
Elouges	994	52	47	00	4,596	5,067	5,132	5	5	5
Fayt-lez-Manage	262	38	36	09	5,084	5,185	5,255	19	19	20
Flénu	379	76	45	97	5,701	5,839	5,816	14	15	15
Fleurus	1,506	58	56	96	6,497	6,736	6,584	4	4	4
Fontaine-l'Évêque	1,143	87	83	72	7,192	8,179	7,963	6	6	7
Porchies-la-Marche	636	59	36	96	6,408	6,418	6,372	10	10	10
Ghlin	2,146	09	48	72	5,735	6,344	6,288	3	3	3
Gosselies	1,187	96	74	33	9,615	9,851	9,791	8	8	8
Haine-St-Paul	378	17	61	00	7,390	8,217	8,012	19	20	22
Haine-St-Pierre	500	86	77	99	7,145	7,120	6,928	14	14	14
Houdeng-Aimeries	791	95	50	84	7,683	7,949	7,931	10	10	10
Houdeng-Goegnies	887	84	93	9,147	9,022	9,102	10	10	10
La Bouverie	292	25	46	17	7,842	8,062	8,131	26	27	28
Leuze	1,286	88	63	57	5,742	6,202	6,409	5	4	5
Leval-Trahegnies	776	08	42	15	6,002	6,467	6,483	8	8	8
Manage	938	76	67	60	5,213	5,348	5,286	5	6	6

COMPTANT, AU 31 DÉCEMBRE 1930, PLUS DE 5,000 HABITANTS.

BEVOLKING EN UITGESTREKTHEID (VAN GRONDGEBIED EN GEBOUWDE OPPERVLAKTE)

DER GEMEENTEN, DIE OP 31 DECEMBER 1930 MEER DAN 5,000 ZIELEN TELDEN.

COMMUNES — GEMEENTEN	Étendue territoriale au 31 XII 1930		Etendue bâtie — Gebouwde oppervlakte		Population au 31 décembre — Bevolking op 31 December			Habitants par hecta. d'étendue territoriale. — Inwoners per ha. grondgebied.				
	Uitgestrekt- heid van grondgebied op 31.12.1930				1920	1930	1933	1910	1920	1930		
	Hect.	a.	Hect. a.	Hect. a.								
Monceau-sur-Sambre	710	71	71	78	106	61	8,986	9,698	10,005	12	13	14
Montignies-le-Tilleul	1,123	59	48	36	49	21	4,410	5,046	5,396	4	4	4
Morlanwelz	963	02	67	61	86	32	8,031	8,258	7,888	9	8	9
Péronnes	1,011	89	—	—	49	94	3,776	5,444	5,236	3	4	5
Péruwelz	1,257	23	78	69	79	03	7,723	7,877	7,904	6	6	6
Pont-à-Celles	1,454	48	40	03	47	91	5,621	5,506	5,322	4	4	4
Quiévrain	859	93	43	06	44	77	4,735	5,219	5,398	6	6	6
Strépy-Bracquegnies	775	68	55	85	66	52	8,232	8,660	8,447	10	11	11
Thuin	1,544	23	46	18	48	00	6,306	6,539	6,664	4	4	4
Trazegnies	892	42	55	76	80	29	6,829	6,779	6,648	8	8	8
Wanfercée-Baulet	956	51	33	66	35	10	6,034	6,039	5,985	7	6	6
LIÈGE - LUIK												
Amay	923	60	49	59	50	15	5,795	6,353	6,532	6	6	7
Andrimont	954	19	39	12	39	59	5,581	6,928	7,143	6	6	7
Ensisal	457	96	30	14	30	27	6,652	6,179	5,975	15	15	14
Flémalle-Grande	316	34	44	39	44	15	5,025	5,840	5,933	16	16	18
Flémalle-Haute	404	68	56	01	56	41	5,044	6,074	6,259	12	12	15
Grâce-Berleur	470	31	48	29	49	55	5,836	6,836	7,176	12	12	15
Hollogne-aux-Pierres	699	85	55	04	55	51	4,759	5,273	5,286	8	7	8
Jupille	589	21	48	89	50	37	6,646	7,462	7,451	10	10	13
Malmédy	639	93	32	00(a)	32	00(a)	5,054	5,321	5,526	—	8	8
Marchin	2,194	13	42	81	42	84	5,167	5,033	5,005	3	2	2
Saint-Georges	2,048	09	41	35	42	41	6,251	6,332	6,178	3	3	3
Saint-Nicolas	257	03	37	97	38	91	8,538	8,818	8,931	35	33	34
Spa	3,594	55	51	18	52	31	7,711	8,193	8,787	2	2	2
Stembert	653	91	32	12	32	93	3,406	5,101	5,351	5	5	8
Theux	3,910	76	40	91	41	60	4,790	5,238	5,262	1	1	1
Tilleur	133	45	35	81	36	06	6,323	6,664	6,245	51	48	50
Wandre	678	69	32	23	33	24	6,065	6,561	6,410	8	9	10
Welkenraedt	706	15	31	47	32	55	4,936	5,034	5,123	7	7	7
LIMBURG - LIMBOURG												
Diepenbeek	4,119	30	44	91	45	50	4,718	5,635	5,963	1	1	1
Eysden	802	34	50	12	51	23	1,250	6,077	6,634	1	2	8
Leopoldsburg - Bourg-Léopold	1,290	75	29	19	29	60	5,162	5,130	5,529	3	4	4
Lommel	10,216	36	90	19	93	98	7,811	9,666	10,216	1	1	1
Maeseycck	2,721	13	46	43	46	74	5,117	5,791	5,960	2	2	2
Neerpelt	2,979	15	33	18	33	82	4,247	5,020	5,350	1	1	2
Overpelt	4,134	89	61	12	61	30	4,515	5,461	5,714	1	1	1
Tessenderloo	5,134	13	56	45	56	95	5,440	6,659	6,992	1	1	1
Zonhoven	3,099	25	40	16	41	73	4,177	5,234	5,459	1	1	2
LUXEMBOURG-LUXEMBURG												
Athus	578	96	40	59	41	16	4,046	5,403	5,498	6	7	9
NAMUR - NAMEN												
Andenne	1,537	04	47	48	47	68	7,258	7,688	7,710	5	5	5
Auvelais	715	28	79	00	79	80	7,329	8,218	8,353	10	10	11
Ciney	2,893	84	38	82	39	99	5,259	5,519	5,605	2	2	2
Dinant	1,833	60	31	34	31	74	5,613	7,003	7,166	4	3	4
Gembloux	890	67	49	64	49	76	4,820	5,198	5,321	5	5	6
Jambes	770	91	52	32	55	05	7,017	7,954	8,575	8	9	10
Saint-Servais	353	22	43	50	45	21	6,353	7,439	7,614	15	18	21
Tamines	613	87	39	80	40	50	5,402	6,285	6,321	9	9	10

(a) Chiffres approximatifs. — (a) Benaderende cijfers.

20 NOMBRE DE MAISONS ET AUTRES BATIMENTS (SITUATION AU 31 DECEMBRE).
AANTAL HUIZEN EN ANDERE GEBOUWEN (TOESTAND OP 31 DECEMBER).

(Source : Off. centr. de Statistique).

(Bron : Centr. Dienst v. d. Statistiek).

Arrondissements administratifs.	1931				1932				Administratieve arrondissementen
	Maisons particulières Particuliere huizen	Maisons dont les habitants vivent en communauté. Huizen waarvan de bewoners in gemeenschap leven.	Autres bâtiments Andere gebouwen	Tot.	Maisons particulières Particuliere huizen	Maisons dont les habitants vivent en communauté. Huizen waarvan de bewoners in gemeenschap leven.	Autres bâtiments Andere gebouwen	Tot.	
Anvers									Antwerpen
Anvers	130,857	817	7,547	139,221	133,790	850	7,772	142,412	Antwerpen.
Malines	50,280	244	3,398	53,922	51,439	275	3,405	55,119	Mechelen.
Turnhout	40,907	178	1,700	42,785	41,791	192	1,775	43,758	Turnhout.
Total	222,044	1,239	12,645	235,928	227,020	1,317	12,952	241,289	Totaal.
Brabant									Brabant
Bruxelles	207,036	1,581	9,829	218,446	211,393	1,619	10,113	223,125	Brussel.
Louvain	66,130	325	2,040	68,495	67,353	339	2,100	69,792	Leuven.
Nivelles	49,581	191	2,380	52,152	50,227	193	2,431	52,851	Nijvel.
Total	322,747	2,097	14,249	339,093	328,973	2,151	14,644	345,768	Totaal.
Flandre occident.									West-Vlaanderen
Bruges	41,863	887	1,842	44,592	42,859	909	1,932	45,700	Brugge.
Dixmude	10,738	53	305	11,096	10,905	55	313	11,273	Dixmude.
Ypres	28,765	154	1,933	30,852	29,198	158	1,951	31,307	Ieper.
Courtrai	59,603	261	2,611	62,475	61,244	284	2,682	64,210	Kortrijk.
Ostende	20,488	553	860	21,901	21,009	558	898	22,465	Oostende.
Roulers	25,892	104	2,287	28,283	26,573	114	2,347	29,034	Rouselare.
Thielt	15,806	56	443	16,305	16,032	62	454	16,548	Thielt.
Furnes	11,323	284	857	12,464	11,591	296	881	12,768	Veurne.
Total	214,478	2,352	11,138	227,968	219,411	2,436	11,458	233,305	Totaal.
Flandre orientale									Oost-Vlaanderen.
Alost	50,606	139	1,618	52,363	51,657	178	1,650	53,485	Aalst.
Audenarde	26,847	122	833	27,802	27,184	134	856	28,170	Audenaarde.
Termonde	34,140	83	1,413	35,636	34,872	126	1,412	36,414	Dendermonde.
Eecloo	17,869	64	444	18,377	18,325	75	454	18,854	Eecloo.
Gand	102,233	489	4,112	106,834	104,081	520	4,223	108,824	Gent.
Saint-Nicolas	40,356	137	1,025	41,518	41,145	170	1,050	42,365	Sint-Niklaas.
Total	272,051	1,034	9,445	282,530	277,264	1,203	9,645	288,112	Totaal.
Hainaut									Henegouwen
Ath	24,130	55	983	25,168	24,281	55	1,005	25,341	Aat.
Charleroi	122,583	633	5,729	128,945	123,516	639	5,975	130,130	Charleroi.
Mons	76,056	340	3,583	79,979	77,119	343	3,662	81,124	Bergen.
Soignies	47,641	203	2,061	49,905	48,212	210	2,117	50,539	Zinnik.
Thuin	40,264	201	2,118	42,583	40,537	201	2,161	42,899	Thuin.
Tournai	42,232	230	2,039	44,501	42,580	228	2,091	44,899	Doornik.
Total	352,906	1,662	16,513	371,081	356,245	1,676	17,011	374,932	Totaal.
Liège									Luik
Huy	26,658	112	1,535	28,305	26,794	115	1,567	28,476	Hoei.
Liège	124,323	1,037	8,278	133,638	125,952	1,006	8,464	135,422	Luik.
Verviers	47,234	579	3,901	51,714	47,710	584	3,982	52,276	Verviers.
Waremmé	17,747	34	769	18,550	17,887	36	778	18,701	Borgworm.
Total	215,962	1,762	14,483	232,207	218,343	1,741	14,791	234,875	Totaal.
Limbourg									
Hasselt	34,296	323	1,426	36,045	34,892	371	2,454	36,717	Hasselt.
Maeseyck	14,984	83	944	16,011	15,227	91	960	16,278	Maeseyck.
Tongres	24,361	130	958	25,449	24,717	144	984	25,845	Tongeren.
Total	73,641	536	3,328	77,505	74,836	606	3,398	78,840	Totaal
Luxembourg									Luxemburg
Arlon	9,209	61	526	9,796	9,279	61	528	9,868	Aarlen.
Bastogne	9,252	53	602	9,907	9,295	53	616	9,964	Bastenaken.
Marche	11,420	101	1,041	12,562	11,512	103	1,058	12,673	Marche.
Neufchâteau	14,054	129	1,234	15,417	14,152	129	1,244	15,525	Neufchâteau.
Virton	11,415	92	872	12,379	11,476	96	878	12,450	Virton.
Total	55,350	436	4,275	60,061	55,714	442	4,324	60,480	Totaal.
Namur									Namen
Dinant	23,525	262	1,849	25,636	23,658	267	1,867	25,792	Dinant.
Namur	52,301	362	2,238	54,901	52,690	366	2,271	55,327	Namen.
Philippeville	17,662	103	1,288	19,053	17,703	104	1,316	19,123	Philippeville.
Total	93,488	727	5,375	99,590	94,051	737	54,54	100,242	Totaal.
Le Royaume.	1,822,667	11,845	91,451(a)	1,925,963	1,851,857	12,309	93,677(a)	1,957,843	Het Rijk.

(a) Dont 15,398 habitations provisoires en 1931 et 15,442 en 1932.
(a) Waaronder 15,398 noordwoningen in 1931 en 15,442 in 1932.

(Source : Off. centr. de Statist.)

(Bron : Centr. Dienst v. d. Statist.)

SPÉCIFI- CATIONS.	1930				1920 (a)		1910		OPSOMMING
	Nombre de chefs de ménage Aantal gezinshoofden			Habitants par cent ménages. — Inwoners op honderd gezinnen	Ména- ges — Gezinnen	Habitants par cent ménages. — Inwoners op honderd gezinnen	Ména- ges — Gezinnen	Habitants par cent ménages. — Inwoners op honderd gezinnen	
	Mascu- lins	Fémi- nins	Tot.						
	Manne- lijke	Vrouwe- lijke							
A. Provinces									A. Provincies
Anvers	286,088	39,519	325,607	360	252,297	403	224,234	432	Antwerpen.
Brabant	443,526	97,120	540,646	311	448,059	340	397,442	370	Brabant.
Flandre occident ^{le}	203,889	28,784	232,673	387	183,124	439	185,711	471	West-Vlaanderen.
Flandre orientale	270,584	38,875	309,459	371	264,994	418	246,180	455	Oost-Vlaanderen.
Hainaut	353,932	52,975	406,907	312	362,860	336	331,963	371	Henegouwen.
Liège	263,671	51,560	315,231	309	273,087	338	240,836	369	Luik.
Limbourg	72,257	8,093	80,350	458	59,941	501	53,759	513	Limburg.
Luxembourg	50,549	9,156	59,705	370	56,286	398	55,939	413	Luxemburg.
Namur	89,079	14,788	103,867	343	95,520	365	95,038	382	Namen.
Le Royaume	2,033,575	340,870	2,374,445	341	1,996,168	374	1,831,102	405	Het Rijk.
II. Groupe de communes.									II. Groepen van gemeenten.
100,000 hab ^{ts} et plus	266,591	72,668	339,259	276	294,142	302	245,013	314	100,000 inw. en meer.
20,000 à moins de 100,000 hab ^{ts} ..	465,957	92,676	558,633	305	416,362	329	385,670	366	10,000 tot minder dan 100,000 inw.
5,000 à moins de 20,000 hab ^{ts} ..	574,448	76,758	651,206	347	528,855	382	469,871	420	5,000 tot minder dan 20,000 inw.
2,000 à moins de 5,000 hab ^{ts}	372,297	46,824	419,121	386	365,612	420	330,284	479	2,000 tot minder dan 5,000 inw.
Moins de 2,000 habitants	354,282	51,944	406,226	389	391,197	422	400,264	413	Minder dan 2,000 inwoners.
Le Royaume	2,033,575	340,870	2,374,445	341	1,996,168	374	1,831,102	405	Het Rijk.
III. Agglomérations.									III. Agglomeraties.
Anvers	76,729	17,167	93,896	303	89,759	341	85,509	358	Antwerpen.
Agglom. anversoise	54,880	7,148	62,028	338	38,829	364	30,334	416	Antwerpsche aggl.
Tot. . .	131,609	24,315	155,924	311	128,588	348	115,843	373	Tot.
Bruxelles	57,777	19,417	77,194	260	71,933	282	70,484	311	Brussel.
Agglomérat. bruxelloise.....	194,305	54,974	249,279	273	202,303	291	169,636	312	Brusselsche aggl.
Tot. . .	252,082	74,391	326,473	266	274,236	288	240,120	312	Tot.
Gand	48,879	11,457	60,336	282	55,398	302	49,055	339	Gent.
Agglomér. gant ^{se}	13,847	1,998	15,845	295	13,350	336	11,570	380	Gentsche agglom.
Tot. . .	62,726	13,455	76,181	287	68,748	308	60,625	347	Tot.
Liège	48,050	13,730	61,780	268	57,022	286	52,955	316	Luik.
Agglomér. liégeoise	27,898	4,976	32,874	267	25,494	301	21,439	349	Luiksche agglom.
Tot. . .	75,948	18,706	94,654	267	82,516	291	74,394	326	Tot.
Les quatre agglomérations . .	522,365	130,867	653,232	279	554,088	305	490,982	333	De vier agglomeraties.

(a) Les chiffres donnés pour 1920 se rapportent au territoire actuel. — De cijfers over 1920 hebben betrekking op het huidig grondgebied.

(Source : Recensements généraux).

LOGEMENTS occupés par des ménages composés de : WONINGEN bewoond door gezinnen bestaande uit :	Importance des logements. — Grootte der woningen.										Tot.
	1 pièce. vertrek.	2 pièces. ver- trekken.	3 pièces. ver- trekken.	4 pièces. ver- trekken.	5 pièces. ver- trekken.	6 pièces. ver- trekken.	7 pièces. ver- trekken.	8 pièces. ver- trekken.	9 pièces. ver- trekken.	10 pièces. ver- trekken.	
Agglomération bruxelloise 1930 (a). — Brusselsche agglomeratie 1930 (a).											
1 personne — persoon.	24,731	13,552	7,367	3,913	1,772	947	497	325	180	446	53,730
2 personnes — personen	8,059	30,079	25,247	15,580	7,761	4,507	2,464	1,561	961	2,181	98,400
3 "	2,431	16,499	18,936	14,269	8,023	4,710	2,746	1,893	1,285	3,255	74,047
4 "	771	5,464	8,076	7,773	4,867	3,191	2,011	1,538	1,046	3,244	37,981
5 "	215	1,479	2,739	2,971	2,196	1,533	1,099	881	693	2,577	16,383
6 "	79	469	884	1,150	905	603	470	372	378	1,580	6,890
7 "	24	162	302	403	393	253	192	190	170	954	3,043
8 "	6	73	87	164	151	110	86	85	65	539	1,366
9 "	—	18	48	62	64	44	39	39	36	362	712
10 personnes et plus personen en meer	2	9	25	41	52	37	28	30	41	567	832
Total des logements . . . Totaal woningen	36,318	67,804	63,711	46,326	26,184	15,935	9,632	6,914	4,855	15,705	293,384
Proport. p.c. — Percentages	<i>12.38</i>	<i>23.11</i>	<i>21.71</i>	<i>15.79</i>	<i>8.93</i>	<i>5.43</i>	<i>3.29</i>	<i>2.36</i>	<i>1.65</i>	<i>5.35</i>	<i>100.00</i>
Nombre des occupants . . . Aantal bewoners	53,012	157,217	169,490	135,864	82,333	51,570	32,730	24,598	18,346	70,987	796,147
Proport. p.c. — Percentages	<i>6.66</i>	<i>19.75</i>	<i>21.29</i>	<i>17.06</i>	<i>10.34</i>	<i>6.48</i>	<i>4.11</i>	<i>3.09</i>	<i>2.30</i>	<i>8.92</i>	<i>100.00</i>
Nombre moyen d'occu- pants par pièce Gemidd. aantal bewoners per vertrek	<i>1.45</i>	<i>1.15</i>	<i>0.88</i>	<i>0.73</i>	<i>0.62</i>	<i>0.53</i>	<i>0.48</i>	<i>0.44</i>	<i>0.41</i>	<i>0.36</i>	—
Antwerpsche agglomeratie 1920 (b) — Agglomération anversoise 1920 (b).											
1 personne — persoon.	8,843	2,751	1,088	538	195	135	77	56	34	55	13,772
2 personnes — personen.	5,385	10,318	5,861	3,024	1,300	769	227	338	224	290	27,736
3 "	2,857	8,721	7,817	4,363	2,017	1,202	709	586	367	539	29,178
4 "	964	4,375	5,633	4,066	1,962	1,304	767	598	394	659	20,722
5 "	327	1,837	2,990	2,521	1,481	872	560	495	284	653	12,020
6 "	121	809	1,490	1,343	782	530	306	299	213	536	6,429
7 "	41	388	772	657	392	308	196	175	124	341	3,394
8 "	16	187	333	388	223	151	110	107	64	255	1,834
9 "	8	81	152	173	137	59	48	50	45	164	917
10 personnes et plus personen en meer	1	40	118	174	97	80	51	5	45	302	962
Total des logements . . . Totaal woningen	18,563	29,507	26,254	17,247	8,586	5,410	3,051	2,758	1,794	3,794	116,964
Proport. p.c. — Percentages	<i>15.87</i>	<i>25.23</i>	<i>22.45</i>	<i>14.75</i>	<i>7.34</i>	<i>4.62</i>	<i>2.61</i>	<i>2.36</i>	<i>1.53</i>	<i>3.24</i>	<i>100.00</i>
Nombre des occupants . . . Aantal bewoners	34,898	86,447	93,356	67,713	35,601	22,787	13,609	12,267	8,133	21,451	396,262
Proport. p.c. — Percentages	<i>8.81</i>	<i>21.82</i>	<i>23.56</i>	<i>17.09</i>	<i>8.98</i>	<i>5.75</i>	<i>3.43</i>	<i>3.10</i>	<i>2.05</i>	<i>5.41</i>	<i>100.00</i>
Nombre moyen d'occu- pants par pièce Gemidd. aantal bewoners per vertrek	<i>1.87</i>	<i>1.46</i>	<i>1.18</i>	<i>0.98</i>	<i>0.82</i>	<i>0.70</i>	<i>0.59</i>	<i>0.55</i>	<i>0.50</i>	<i>0.49</i>	—

(a) Bruxelles (Brussel), Anderlecht, Anderghem, Etterbeek, Forest (Vorst), Ixelles (Elsene), Jette, Koekelberg, Molenbeek-Saint-Jean (Sint-Jans-Molenbeek), Saint-Gilles (Sint-Gillis), Saint-Josse-ten-Noode (Sint-Joost-ten-Noode), Schaerbeek, Uccle, Woluwe-Saint-Lambert (Sint-Lambrechts-Woluwe), Woluwe-Saint-Pierre (Sint-Pieters-Woluwe), Watermael-Boitsfort.

(b) Antwerpen (Anvers), Berchem, Borgerhout, Hoboken.

(Bron : Algemeene tellingen).

LOGEMENTS occupés par des ménages composés de : WONINGEN bewoond door gezinnen bestaande uit :	Importance des logements. — Grootte der woningen.										Tot.
	1 pièce vertrek.	2 pièces vertrek- ken.	3 pièces vertrek- ken.	4 pièces vertrek- ken.	5 pièces vertrek- ken.	6 pièces vertrek- ken.	7 pièces vertrek- ken.	8 pièces vertrek- ken.	9 pièces vertrek- ken.	10 pièces et plus vertrek- en meer.	
Gentsche agglomeratie 1920 (a). — Agglomération gantoise 1920 (a).											
1 personne — persoon	5,726	2,800	842	743	280	207	110	154	26	56	10,944
2 personnes — personen	1,867	5,721	3,522	3,724	1,591	1,198	585	371	109	214	18,902
3 " "	755	3,627	3,395	4,520	2,227	1,399	552	482	177	335	17,469
4 " "	161	1,443	1,653	3,134	1,662	1,138	511	412	154	353	10,621
5 " "	43	488	774	1,569	958	601	201	233	107	292	5,266
6 " "	17	190	331	608	412	302	141	146	74	209	2,520
7 " "	8	86	168	364	228	149	82	57	34	145	1,321
8 " "	1	28	72	138	113	56	30	35	18	88	579
9 " "	3	17	32	97	61	26	17	17	17	50	337
10 pers. et plus — en meer	"	8	23	71	37	30	10	20	11	158	368
Total des logements : Totaal woningen :	8,581	14,408	10,812	15,058	7,569	5,106	2,239	1,927	727	1,900	68,327
Prop. p.c. — Percentages	<i>12.56</i>	<i>21.09</i>	<i>15.82</i>	<i>22.04</i>	<i>11.08</i>	<i>7.47</i>	<i>3.28</i>	<i>2.82</i>	<i>1.06</i>	<i>2.78</i>	100.00
Nombre des occupants : Aantal bewoners :	12,777	35,540	32,821	51,609	27,505	18,211	7,905	7,082	3,017	12,092	208,559
Prop. p.c. — Percentages	<i>6.13</i>	<i>17.04</i>	<i>15.74</i>	<i>24.74</i>	<i>13.19</i>	<i>8.73</i>	<i>3.79</i>	<i>3.40</i>	<i>1.45</i>	<i>5.79</i>	100.00
Nombre moyen d'occu- pants par pièce. Gemidd. aantal bew. per vertrek.	<i>1.48</i>	<i>1.23</i>	<i>1.01</i>	<i>0.85</i>	<i>0.72</i>	<i>0.59</i>	<i>0.50</i>	<i>0.45</i>	<i>0.46</i>	<i>0.55</i>	—
Agglomération liégeoise 1920 (b). — Luikse agglomeratie 1920 (b).											
1 personne — persoon	11,384	3,146	1,201	684	211	131	82	64	37	50	16,990
2 personnes — personen	3,962	8,122	4,533	2,898	1,254	696	384	309	138	243	22,539
3 " "	1,696	5,639	4,592	3,791	1,684	996	515	449	207	400	19,969
4 " "	454	2,562	2,424	2,723	1,253	790	411	356	163	475	11,611
5 " "	163	987	1,140	1,316	689	464	295	250	123	381	5,808
6 " "	57	422	470	598	335	224	132	136	71	267	2,712
7 " "	21	185	213	258	137	105	62	52	34	158	1,225
8 " "	7	84	112	155	73	51	34	36	20	107	679
9 " "	2	42	62	61	32	23	7	10	6	60	305
10 pers. et plus — en meer	2	22	41	43	18	13	11	22	8	174	354
Total des logements : Totaal woningen :	17,748	21,211	14,788	12,527	5,686	3,493	1,933	1,684	807	2,315	82,192
Prop. p.c. — Percentages	<i>21.60</i>	<i>25.81</i>	<i>17.99</i>	<i>15.24</i>	<i>6.92</i>	<i>4.25</i>	<i>2.35</i>	<i>2.05</i>	<i>0.98</i>	<i>2.81</i>	100.00
Nombre des occupants : Aantal bewoners :	27,611	56,600	45,626	42,959	20,257	12,825	7,196	6,496	3,166	16,470	239,206
Prop. p.c. — Percentages	<i>11.54</i>	<i>23.66</i>	<i>19.08</i>	<i>17.96</i>	<i>8.47</i>	<i>5.36</i>	<i>3.01</i>	<i>2.72</i>	<i>1.32</i>	<i>6.88</i>	100.00
Nombre moyen d'occu- pants par pièce. Gemidd. aantal bew. per vertrek.	<i>1.55</i>	<i>1.33</i>	<i>1.08</i>	<i>0.85</i>	<i>0.71</i>	<i>0.61</i>	<i>0.53</i>	<i>0.48</i>	<i>0.43</i>	<i>0.66</i>	—

(a) Gent (Gand), Gentbrugge, Ledeborg, Sint-Amandsberg (Mont-Saint-Amand).
 (b) Liège (Luik), Angleur, Bressoux, Grivegnée, Herstal, Ougrée.

RÉPARTITION DES HABITANTS SOUS LE RAPPORT
DU PAYS DE NATIONALITÉ.
INDEELING VAN DE INWONERS NAAR HET NATIONALITEITSLAND.

(Source : Recensements généraux.)

(Bron : Algem. volkstellingen.)

PAYS DE NATIONALITÉ. — NATIONALITEITSLAND.	Anтверп. Anvers.	Brabant.	West-Vlaand. Flandre occid.	Oost-Vlaand. Flandre orientale.	Hainaut. Henegouwen.	Liège. Luik.	Limbourg. Limbourg.	Luxembourg. Luxembourg.	Namur. Namen.	Le Royaume. Het Rijk.
1910										
Belgique-België	909.840	1.402.148	863.586	1.110.200	1.196.618	841.642	269.139	220.523	355.541	7.169.237
Allemagne-Duitschland . . .	10,770	16,961	898	1,251	2,318	20,638	1,007	2,506	661	57,010
France-Frankrijk	3,031	22,449	7,256	2,022	30,825	5,695	473	3,667	5,357	80,765
Iles Britanniques-Britsche Eilanden	2,070	2,947	648	454	332	330	55	25	113	6,974
Luxembourg-(Gr.-Duché)- Luxemburg (Gr.-Hertogd.).	317	2,438	78	123	404	2,493	41	4,070	403	10,367
Pays-Bas-Nederland	31,686	13,574	1,272	5,522	734	12,939	4,902	78	243	70,950
Espagne-Espanje	128	345	27	20	121	208	1	5	45	900
Danemark-Denemarken . . .	376	46	4	22	4	3	2	1	—	458
Italie-Italië	365	1,883	84	123	401	1,105	13	222	174	4,490
Russie-Rusland	3,977	1,468	74	124	214	1,569	13	16	36	7,491
Suisse-Zwitserland	348	1,129	28	45	333	339	5	36	72	2,335
Autres pays d'Europe. — Andere landen uit Europa	5,201	2,925	112	235	252	928	5	18	72	9,748
Autres pays. — Andere lan- den	568	1,364	68	204	251	392	35	48	129	3,059
Total-Totaal	968.677	1.469.677	874.135	1.120.335	1.232.867	888.341	275.691	231.215	362.846	7.423.784
Habitants de na- (H.-M. tional. étrangère.) F.-V. Inw. van vreemde nationaliteit Tot.	29,100 29,737 58,837	31,631 35,898 67,529	4,778 5,771 10,549	4,691 5,444 10,135	17,677 18,572 36,249	22,396 24,303 46,699	2,850 3,702 6,552	5,404 5,288 10,692	3,157 4,148 7,305	121,684 132,863 254,547
Proport. ‰ d'étrangers. . Verh. vreemdelingen ‰ . .	60.74	45.95	12.07	9.05	29.40	52.57	23.77	46.24	20.13	34.29
1920										
Belgique-België	986.178	1.482.036	796.434	1.100.203	1.188.118	846.404	297.001	216.448	343.070	7.255.892
Allemagne-Duitschland . . .	1,063	2,155	124	184	586	3,086	261	302	199	7,960
France-Frankrijk	2,277	17,590	5,237	1,886	27,750	4,573	328	3,609	4,059	67,309
Iles Britanniques-Britsche Eilanden	1,753	2,513	595	306	522	352	38	39	128	6,246
Luxembourg (Gr.-Duché)- Luxemburg (Gr.-Hertogd.).	148	1,140	30	14	354	1,048	10	2,795	254	5,793
Pays-Bas-Nederland	17,932	6,803	834	4,220	831	5,378	2,757	57	239	39,051
Espagne-Espanje	121	700	19	22	156	122	1	25	29	1,195
Danemark-Denemarken . . .	201	92	18	17	10	3	1	1	—	343
Italie-Italië	109	1,300	77	94	768	845	16	324	190	3,723
Pologne-Polen	3,091	1,875	22	5	152	154	7	18	5	5,329
Russie-Rusland	2,042	991	29	37	222	467	2	16	17	3,823
Suisse-Zwitserland	238	838	30	22	327	192	8	55	60	1,770
Autres pays d'Europe. — Andere landen uit Europa	1,131	2,368	52	137	165	295	3	24	50	4,225
Autres pays. — Andere lan- den	679	1,298	186	178	310	173	22	26	38	2,910
Total-Totaal	1.016.963	1.521.699	803.687	1.107.325	1.220.271	863.092	300.455	223.739	348.338	7.405.569
Habitants de na- (H.-M. tional. étrangère.) F.-V. Inw. van vreemde nationaliteit Tot.	15,188 15,597 30,785	18,140 21,523 39,663	3,005 4,248 7,253	3,225 3,897 7,122	14,849 17,304 32,153	7,443 9,245 16,688	1,426 2,028 3,454	3,348 3,943 7,291	2,341 2,927 5,268	68,965 80,712 149,677
Proport. ‰ d'étrangers. . Verh. vreemdelingen ‰ . .	30.27	26.06	9.02	6.43	26.35	19.33	11.50	32.59	15.12	20.21

AGES — LEEFTIJD.	Chiffres absolus - Absolute cijfers			Proportion % Verhouding %			Habitants sachant lire et écrire Inwoners, die kunnen lezen en schrijven		
	Hommes	Femmes	Tot.	Hommes	Femmes	Tot.	Hommes	Femmes	Tot.
	Mannen	Vrouwen		Man- nen	Vrou- wen		Mannen	Vrouwen	
Moins d'un an. Beneden 1 j.	76,813	74,280	151,093	21.1	19.7	20.4	—	—	—
De 1 à moins de 2 ans.	57,337	55,515	112,852	15.7	14.8	15.2	—	—	—
Van 2 tot beneden 3 jaar.	40,580	39,921	80,501	11.1	10.6	10.9	—	—	—
3 » 4	40,166	39,890	80,056	11.0	10.6	10.8	—	—	—
4 » 5	45,170	44,193	89,363	12.4	11.8	12.1	—	—	—
5 » 6	55,115	54,230	109,345	15.1	14.4	14.8	8,007	8,586	16,593
6 » 7	65,294	64,928	130,222	17.9	17.2	17.6	19,019	21,885	40,904
7 » 8	66,791	66,464	133,255	18.3	17.7	18.0	43,637	47,467	91,104
8 » 9	67,799	67,478	135,277	18.6	17.9	18.2	51,748	54,927	106,675
9 » 10	65,466	65,361	130,827	18.0	17.4	17.7	56,350	58,174	114,524
Moins de 10 ans Beneden 10 jaar	580,531	572,260	1,152,791	159.2	152.1	155.7	178,761	191,039	369,800
De 10 à moins de 11 ans.	68,547	67,848	136,395	18.8	18.0	18.4	63,258	63,696	126,954
Van 11 tot beneden 12 jaar.	68,750	67,792	136,542	18.9	18.0	18.4	65,000	65,002	130,002
12 » 13	69,928	70,200	140,128	19.2	18.7	18.9	66,997	67,986	134,983
13 » 14	71,333	71,173	142,506	19.6	18.9	19.2	68,563	69,120	137,683
14 » 15	70,737	70,451	141,188	19.4	18.7	19.1	67,872	68,568	136,440
15 » 16	71,472	71,685	143,157	19.6	19.1	19.3	68,569	69,703	138,272
16 » 17	72,347	71,835	144,182	19.9	19.1	19.5	69,455	70,063	139,518
17 » 18	71,989	72,398	144,387	19.8	19.3	19.5	69,219	70,652	139,871
18 » 19	73,504	73,306	146,810	20.2	19.5	19.8	70,671	71,422	142,093
19 » 20	74,849	74,270	149,119	20.5	19.7	20.1	71,924	72,169	144,093
Moins de 20 ans Beneden 20 jaar.	1,293,987	1,283,218	2,577,205	355.1	341.1	347.9	860,289	879,420	1,739,709
De 20 à moins de 21 ans.	71,620	70,916	142,536	19.7	18.9	19.3	68,760	68,813	137,573
Van 21 tot beneden 22 jaar.	69,303	69,882	139,185	19.0	18.6	18.8	66,744	67,688	134,432
22 » 23	67,572	67,773	135,345	18.5	18.0	18.3	65,121	65,508	130,629
23 » 24	67,254	68,467	135,721	18.5	18.2	18.3	64,965	66,133	131,098
24 » 25	66,105	67,695	133,800	18.1	18.0	18.1	63,688	65,295	128,983
25 » 26	62,051	64,217	126,268	17.0	17.1	17.1	59,792	61,844	121,636
26 » 27	59,727	62,753	122,480	16.4	16.7	16.5	57,649	60,366	118,015
27 » 28	57,806	62,476	120,282	15.9	16.6	16.2	55,859	60,050	115,909
28 » 29	56,197	59,710	115,907	15.4	15.9	15.7	54,120	57,278	111,398
29 » 30	56,272	59,355	115,627	15.4	15.8	15.6	54,176	56,870	111,046
Moins de 30 ans Beneden 30 jaar.	1,927,894	1,936,462	3,864,356	529.0	514.9	521.8	1,471,103	1,509,265	2,980,368
De 30 à moins de 31 ans.	54,653	57,430	112,083	15.0	15.3	15.1	52,489	54,967	107,456
Van 31 tot beneden 32 jaar.	55,435	57,580	113,015	15.2	15.3	15.3	53,154	55,034	108,188
32 » 33	53,522	55,800	109,322	14.7	14.8	14.8	51,258	53,250	104,508
33 » 34	54,991	56,489	111,480	15.1	15.0	15.1	52,608	53,791	106,399
34 » 35	52,906	54,801	107,707	14.5	14.6	14.6	50,576	52,080	102,656
35 » 36	54,048	55,281	109,329	14.8	14.7	14.8	51,592	52,391	103,983
36 » 37	53,903	55,024	108,927	14.8	14.6	14.7	51,344	52,029	103,373
37 » 38	53,335	54,022	107,357	14.6	14.4	14.5	50,759	50,950	101,709
38 » 39	54,018	54,222	108,240	14.8	14.4	14.6	51,321	50,984	102,305
39 » 40	52,135	52,599	104,734	14.3	14.0	14.1	49,283	49,330	98,613
Moins de 40 ans Beneden 40 jaar.	2,466,840	2,489,710	4,956,550	676.8	662.0	669.4	1,985,487	2,034,071	4,019,558
De 40 à moins de 41 ans.	49,590	50,992	100,582	13.6	13.6	13.6	46,903	47,742	94,645
Van 41 tot beneden 42 jaar.	50,726	51,231	101,957	13.9	13.6	13.8	47,828	47,692	95,520
42 » 43	49,530	50,596	100,126	13.6	13.5	13.5	46,554	47,118	93,672
43 » 44	50,845	50,950	101,795	14.0	13.6	13.7	47,725	47,413	95,138
44 » 45	49,807	50,645	100,452	13.7	13.5	13.6	46,674	46,917	93,591

INDEELING VAN DE INWONERS NAAR DEN LEEFTIJD EN DEN GRAAD VAN 27
ONDERRICHT VOLGENS DE ALGEMEENE TELLING VAN 31 DECEMBER 1920.

AGES — LEEFTIJD.	Chiffres absolus - Absolute cijfers			Proportion % Verhouding %			Habitants sachant lire et écrire Inwoners, die kunnen lezen en schrijven		
	Hommes	Femmes	Tot.	Hommes	Femmes	Tot.	Hommes	Femmes	Tot.
	Mannen	Vrouwen		Man- nen	Vrou- wen		Man- nen	Vrou- wen	
De 45 à moins de 46 ans.	48,679	49,862	98,541	13.4	13.3	13.3	45,513	45,985	91,498
Van 46 tot beneden 47 jaar.	47,231	47,918	95,149	13.0	12.7	12.8	43,970	44,051	88,021
47 » 48	46,756	47,284	94,040	12.8	12.6	12.7	43,370	43,010	86,380
48 » 49	44,941	46,465	91,406	12.3	12.4	12.3	41,759	42,105	83,864
49 » 50	40,005	40,688	80,693	11.0	10.8	10.9	37,023	36,772	73,795
Moins de 50 ans Beneden 50 jaar.	2,944,950	2,976,341	5,921,291	808.1	791.6	799.6	2,432,806	2,482,876	4,915,682
De 50 à moins de 51 ans.	41,342	42,186	83,528	11.3	11.2	11.3	38,085	38,058	76,143
Van 51 tot beneden 52 jaar.	40,135	41,229	81,364	11.0	11.0	11.0	36,921	36,650	73,571
52 » 53	38,271	39,220	77,491	10.5	10.4	10.5	35,254	34,935	70,189
53 » 54	38,022	39,310	77,332	10.4	10.5	10.4	34,862	34,708	69,570
54 » 55	36,978	39,230	76,208	10.1	10.4	10.3	33,669	34,986	68,655
55 » 56	34,607	36,625	71,232	9.5	9.7	9.6	31,374	31,614	62,988
56 » 57	33,594	35,380	68,974	9.2	9.4	9.3	30,248	30,251	60,499
57 » 58	33,024	34,893	67,917	9.1	9.2	9.2	29,665	29,538	59,203
58 » 59	30,077	32,133	62,210	8.3	8.5	8.4	26,956	27,137	54,093
59 » 60	29,020	30,957	59,977	8.0	8.2	8.1	25,884	25,804	51,688
Moins de 60 ans Beneden 60 jaar.	3,300,020	3,347,504	6,647,524	905.5	890.1	897.7	2,755,724	2,805,957	5,561,681
De 60 à moins de 61 ans.	28,586	31,186	59,772	7.8	8.3	8.1	25,234	25,707	50,941
Van 61 tot beneden 62 jaar.	28,040	30,797	58,837	7.7	8.2	7.9	24,482	25,099	49,581
62 » 63	25,496	28,683	54,179	7.0	7.6	7.3	22,206	23,106	45,312
63 » 64	24,142	27,264	51,406	6.6	7.2	6.9	20,977	21,631	42,608
64 » 65	22,137	25,018	47,155	6.1	6.7	6.4	19,264	19,899	39,163
65 » 66	19,619	22,816	42,435	5.4	6.1	5.7	17,001	17,988	34,989
66 » 67	19,449	22,952	42,401	5.3	6.1	5.7	16,712	17,736	34,448
67 » 68	17,671	20,777	38,448	4.9	5.5	5.2	14,911	15,891	30,802
68 » 69	17,500	21,159	38,659	4.8	5.6	5.2	14,678	15,899	30,577
69 » 70	16,147	19,678	35,825	4.4	5.2	4.8	13,353	14,572	27,925
Moins de 70 ans Beneden 70 jaar.	3,518,807	3,597,834	7,116,641	965.5	956.6	960.9	2,944,542	3,003,485	5,948,027
De 70 à moins de 71 ans.	15,718	19,093	34,811	4.3	5.1	4.7	12,860	13,883	26,743
Van 71 tot beneden 72 jaar.	13,906	17,440	31,346	3.8	4.6	4.2	11,251	12,316	23,567
72 » 73	12,225	14,987	27,212	3.4	4.0	3.7	9,912	10,714	20,626
73 » 74	10,681	13,337	24,018	2.9	3.5	3.2	8,658	9,425	18,083
74 » 75	9,170	11,930	21,100	2.5	3.2	2.9	7,241	8,294	15,535
75 » 76	9,929	12,754	22,683	2.7	3.4	3.1	7,668	8,554	16,222
76 » 77	8,862	11,228	20,090	2.4	3.0	2.7	6,758	7,344	14,102
77 » 78	7,768	10,109	17,877	2.1	2.7	2.4	5,885	6,638	12,523
78 » 79	6,733	8,919	15,652	1.9	2.4	2.1	5,033	5,698	10,731
79 » 80	5,791	7,926	13,717	1.6	2.1	1.9	4,268	4,972	9,240
Moins de 80 ans Beneden 80 jaar . . .	3,619,590	3,725,557	7,345,147	993.1	990.6	991.8	3,024,076	3,091,323	6,115,399
De 80 à moins de 81 ans.	4,483	6,391	10,874	1.2	1.7	1.5	3,192	3,908	7,100
Van 81 tot beneden 82 jaar.	3,924	5,497	9,421	1.1	1.4	1.3	2,856	3,372	6,228
82 » 83	3,244	4,724	7,968	0.9	1.2	1.1	2,309	2,833	5,142
83 » 84	2,395	3,615	6,010	0.7	1.0	0.8	1,667	2,227	3,894
84 » 85	2,007	3,171	5,178	0.5	0.8	0.7	1,433	1,924	3,357
85 ans et plus - 85 jaar en ouder	5,659	9,030	14,689	1.5	2.4	1.9	3,863	5,298	9,161
Age inconnu Leeftijd onbekend.	3,686	3,326	7,012	1.0	0.9	0.9	3,052	2,848	5,900
Total - Totaal (a) . .	3,644,988	3,761,311	7,406,299	1000.0	1000.0	1000.0	3,042,448	3,113,733	6,156,181

(a) Y compris 687 hommes et 43 femmes non compris dans le chiffre donné antérieurement pour la population recensée. Voir « Population recensement général de 1920 », t. II, p. 440. — Met inbegrip van 687 mannen en 43 vrouwen niet meegerekend onder het vroeger opgegeven cijfer der getelde bevolking. Zie « Population recensement général de 1920 », boekd. II, blz 440.

(Source : Recensement général de 1920.)

ÉTAT CIVIL.	Moins de 15 ans, beneden 15 jaar.	De 15 à moins de 20 ans, van 15 tot beneden 20 jaar.	De 20 à moins de 25 ans, van 20 tot beneden 25 jaar.	De 25 à moins de 30 ans, van 25 tot beneden 30 jaar.	De 30 à moins de 35 ans, van 30 tot beneden 35 jaar.	De 35 à moins de 40 ans, van 35 tot beneden 40 jaar.	De 40 à moins de 45 ans, van 40 tot beneden 45 jaar.	De 45 à moins de 50 ans, van 45 tot beneden 50 jaar.	De 50 à moins de 55 ans, van 50 tot beneden 55 jaar.
Chiffres absolus.									
Célibataires	H.-M. 929,826	362,766	284,751	141,809	71,825	47,876	37,240	30,047	24,725
Ongehuwden	F.-V. 919,722	355,381	239,556	122,595	69,272	48,926	40,967	35,536	31,105
	Tot. 1,849,548	718,147	524,307	264,404	141,097	96,802	78,207	65,583	55,830
Mariés	H.-M. 2	1,382	56,473	148,222	195,269	212,840	204,649	186,455	156,714
Gehuwden	F.-V. 2	8,046	103,774	180,684	203,353	210,097	198,263	176,396	142,913
	Tot. 2	9,428	160,247	328,906	398,622	422,937	402,912	362,851	299,627
Veufs	H.-M. »	10	563	1,726	3,612	5,483	7,269	9,793	12,276
In weduwstaat	F.-V. »	53	1,227	4,501	8,044	10,452	13,362	18,741	25,789
	Tot. »	63	1,790	6,227	11,656	15,935	20,631	28,534	38,065
Divorcés	H.-M. »	3	67	296	801	1,240	1,340	1,317	1,033
Gescheidenen van	F.-V. »	14	176	731	1,431	1,673	1,822	1,544	1,368
echt	Tot. »	17	243	1,027	2,232	2,913	3,162	2,861	2,401
Total	H.-M. 929,826	364,161	341,854	292,053	271,507	267,439	250,498	227,612	194,748
Totaal	F.-V. 919,724	363,494	344,733	308,511	282,100	271,148	254,414	232,217	201,175
	Alg. totaal. 1,849,550	727,655	686,587	600,564	553,607	538,587	504,912	459,829	395,923
Proportions pour cent par groupe d'âge.									
Célibataires	H.-M. 46.50	18.14	14.24	7.09	3.59	2.39	1.86	1.50	1.24
Ongehuwden	F.-V. 47.01	18.16	12.24	6.27	3.54	2.50	2.09	1.82	1.59
	Tot. 46.74	18.15	13.25	6.68	3.57	2.45	1.98	1.66	1.41
Mariés	H.-M. »	0.09	3.77	9.90	13.05	14.22	13.67	12.46	10.47
Gehuwden	F.-V. 0.00	0.54	6.94	12.08	13.60	14.05	13.26	11.80	9.56
	Tot. 0.00	0.32	5.36	11.00	13.32	14.14	13.47	12.13	10.01
Veufs	H.-M. »	0.01	0.40	1.23	2.58	3.91	5.18	6.98	8.75
In weduwstaat	F.-V. »	0.02	0.41	1.51	2.70	3.51	4.48	6.29	8.66
	Tot. »	0.01	0.41	1.42	2.66	3.64	4.71	6.51	8.68
Divorcés	H.-M. »	0.035	0.81	3.56	9.64	14.92	16.13	15.85	12.43
Gescheidenen van	F.-V. »	0.12	1.51	6.29	12.31	14.39	15.68	13.29	11.77
echt	Tot. »	0.08	1.22	5.15	11.20	14.64	15.87	14.35	12.05
Proportions entre habitants faisant partie du même groupe d'âge.									
Célibataires	H.-M. 100.00	99.62	83.30	48.55	26.45	17.90	14.87	13.20	12.70
Ongehuwden	F.-V. 100.00	97.77	69.49	39.74	24.56	18.04	16.11	15.30	15.46
	Tot. 100.00	98.69	76.36	44.02	25.49	17.98	15.49	14.26	14.10
Mariés	H.-M. »	0.38	16.52	50.76	71.92	79.59	81.69	81.92	80.47
Gehuwden	F.-V. 0.00	2.21	30.10	58.57	72.08	77.49	77.92	75.97	71.04
	Tot. 0.00	1.30	23.34	54.77	72.00	78.52	79.79	78.91	75.68
Veufs	H.-M. »	0.00	0.16	0.59	1.33	2.05	2.90	4.30	6.30
In weduwstaat	F.-V. »	0.02	0.36	1.46	2.85	3.85	5.25	8.07	12.82
	Tot. »	0.01	0.26	1.04	2.11	2.96	4.09	6.21	9.61
Divorcés	H.-M. »	0.00	0.02	0.10	0.30	0.46	0.54	0.58	0.53
Gescheidenen van	F.-V. »	0.00	0.05	0.23	0.51	0.67	0.72	0.66	0.68
echt	Tot. »	0.00	0.04	0.17	0.40	0.54	0.63	0.62	0.61

(Bron : Algemeene telling van 1920.)

De 55 à moins de 60 ans, van 55 tot beneden 60 jaar.	De 60 à moins de 65 ans, van 60 tot beneden 65 jaar.	De 65 à moins de 70 ans, van 65 tot beneden 70 jaar.	De 70 à moins de 75 ans, van 70 tot beneden 75 jaar.	De 75 à moins de 80 ans, van 75 tot beneden 80 jaar.	De 80 à moins de 85 ans, van 80 tot beneden 85 jaar.	De 85 à moins de 90 ans, van 85 tot beneden 90 jaar.	De 90 à moins de 95 ans, van 90 tot beneden 95 jaar.	De 95 à moins de 100 ans, van 95 tot beneden 100 jaar.	100 ans et au-dessus, 100 jaar en ouder.	Age inconnu. Leeftijd onbekend.	Totaux. — Totalen.
Absolute cijfers.											
20,203	16,942	12,023	8,652	5,439	2,240	709	157	38	2	2,412	1,999,682
26,485	22,239	17,462	12,238	7,889	3,739	1,186	279	47	4	2,074	1,956,702
46,688	39,181	29,485	20,890	13,328	5,979	1,895	436	85	6	4,486	3,956,384
124,284	92,524	58,782	33,954	17,506	5,371	1,103	150	30	»	1,031	1,496,739
108,924	78,159	45,684	23,889	10,411	2,876	506	107	22	4	932	1,495,042
233,208	170,683	104,466	57,843	27,917	8,247	1,609	257	52	4	1,963	2,991,781
14,961	18,337	19,203	18,888	16,037	8,417	2,926	475	58	1	223	140,258
33,541	41,771	43,714	40,377	32,515	16,710	5,612	1,076	159	6	295	297,945
48,502	60,108	62,917	59,265	48,552	25,127	8,538	1,551	217	7	518	438,203
874	598	378	206	101	25	6	3	»	1	20	8,309
1,038	779	522	283	121	73	14	7	1	»	25	11,622
1,912	1,377	900	489	222	98	20	10	1	1	45	19,931
160,322	128,401	90,386	61,700	39,083	16,053	4,744	785	126	4	3,686	3,644,988
169,988	142,948	107,382	76,787	50,936	23,398	7,318	1,469	229	14	3,326	3,761,311
330,310	271,349	197,768	138,487	90,019	39,451	12,062	2,254	355	18	7,012	7,406,299

Percentages per leeftijdsgroep.

1.01	0.85	0.60	0.43	0.27	0.11	0.04	0.01	0.00	0.00	0.13	100.00
1.35	1.14	0.89	0.63	0.40	0.19	0.06	0.01	0.00	0.00	0.11	100.00
1.18	0.99	0.75	0.53	0.34	0.15	0.05	0.01	0.00	0.00	0.11	100.00
8.30	6.18	3.93	2.27	1.17	0.36	0.08	0.01	0.00	0.00	0.07	100.00
7.29	5.23	3.06	1.60	0.70	0.19	0.03	0.01	0.00	0.00	0.06	100.00
7.79	5.70	3.49	1.93	0.93	0.28	0.05	0.01	0.00	0.00	0.07	100.00
10.67	13.07	13.69	13.47	11.43	6.00	2.09	0.34	0.04	0.00	0.16	100.00
11.26	14.03	14.67	13.55	10.91	5.61	1.88	0.36	0.05	0.00	0.10	100.00
11.07	13.73	14.36	13.52	11.08	5.73	1.95	0.35	0.05	0.00	0.12	100.00
10.52	7.20	4.55	2.48	1.22	0.30	0.07	0.035	»	0.01	0.24	100.00
8.93	6.70	4.49	2.44	1.04	0.63	0.12	0.06	0.01	»	0.22	100.00
9.59	6.91	4.52	2.45	1.11	0.49	0.10	0.05	0.00	0.00	0.22	100.00

Verhoudingen onder inwoners derzelfde leeftijdsgroep.

12.60	13.19	13.30	14.03	13.91	13.95	14.94	20.00	30.16	50.00	»	54.86
15.58	15.56	16.26	15.94	15.49	15.98	16.21	18.99	20.52	28.57	»	52.03
14.12	14.44	14.91	15.08	14.80	15.13	15.71	19.34	23.94	33.33	»	52.41
77.52	72.06	65.04	55.03	44.80	33.45	23.25	19.11	23.81	»	»	41.06
64.08	54.67	42.54	31.11	20.44	12.29	6.91	7.28	9.61	28.57	»	39.74
70.61	62.90	52.82	41.77	31.01	20.93	13.34	11.40	14.65	22.22	»	40.40
9.33	14.29	21.24	30.61	41.03	52.44	61.68	60.51	46.03	25.00	»	3.85
19.73	29.22	40.71	52.58	64.83	71.42	76.69	73.25	69.43	42.86	»	7.92
14.69	22.15	31.81	42.80	53.94	63.09	70.79	68.82	61.13	38.89	»	5.92
0.55	0.46	0.42	0.33	0.26	0.16	0.13	0.38	»	25.00	»	0.23
0.61	0.55	0.49	0.37	0.24	0.31	0.19	0.48	0.44	»	»	0.31
0.58	0.51	0.46	0.35	0.25	0.25	0.16	0.44	0.28	5.56	»	0.27

RÉPARTITION DES HABITANTS D'APRÈS LES LANGUES NATIONALES PARLÉES.
INDEELING VAN DE INWONERS NAAR DE LANDTALEN DIE ZE SPREKEN.

A. — Habitants sans distinction d'âge. — Inwoners zonder onderscheid van leeftijd.

(Source: Recensements généraux.)

(Bron: Algemeene tellingen.)

PROVINCES.	HABITANTS PARLANT — INWONERS SPREKENDE							PERSONNES parlant deux ou les trois langues nationales. PERSONEN die twee of drie landtalen spreken.	Habitants ayant déclaré se servir le plus fréquemment de l'une des langues nationales. Inwoners die verklaard hebben zich het meest te bedienen van het een of ander der drie landtalen.	PROVINCIES.			
	le français seulement. enkel Fransch.	le flamand seulement. enkel Vlaamsch.	le français et le flamand. Fransch en Vlaamsch.	le flamand et l'allemand. Vlaamsch en Duitsch.	les trois langues nationales. drie landtalen.	aucune des trois langues (a).	Tot.						
1910.													
Anvers	12,280	762,414	5,048	113,606	2,660	5,651	17,857	49,152	139,774	21,124	112,107	6,543	Antwerpen.
Brabant	382,947	603,507	3,987	381,997	14,533	1,367	18,963	62,376	416,860	182,399	226,530	7,931	Brabant.
Flandre occidentale	31,825	669,081	165	123,938	467	192	3,197	45,270	127,794	22,059	105,330	405	West-Vlaanderen.
Flandre orientale	9,311	934,143	256	116,889	397	401	5,233	53,705	122,920	16,107	106,319	494	Oost-Vlaanderen.
Hainaut	1,113,783	17,283	432	49,575	2,560	50	1,028	48,201	59,213	34,769	17,934	510	Henegouwen.
Lège	748,504	14,726	9,744	50,068	28,627	474	4,229	31,969	83,398	59,277	14,560	9,561	Luik.
Limbourg	9,123	218,622	225	29,386	251	435	1,209	16,440	31,281	3,370	27,641	270	Limburg.
Luxembourg	183,218	153	11,487	1,393	24,999	22	391	10,442	25,915	5,409	381	20,125	Luxemburg.
Namur	342,379	733	71	4,436	1,399	50	440	13,338	6,325	5,455	729	141	Namen.
Le Royaume	2,833,334	3,220,662	31,415	871,288	74,993	8,652	52,547	330,893	1,007,480	349,969	611,531	45,980	Het Rijk.
1920.													
Anvers	12,642	807,043	427	133,131	369	1,065	9,520	52,766	144,085	24,769	118,942	374	Antwerpen.
Brabant	426,912	561,565	662	458,469	4,952	250	13,271	56,518	476,042	238,595	236,916	531	Brabant.
Flandre occidentale	30,187	621,580	41	113,267	124	76	1,919	36,493	115,386	23,416	91,947	23	West-Vlaanderen.
Flandre orientale	11,156	919,536	96	123,606	113	118	3,269	46,431	127,106	27,412	99,931	63	Oost-Vlaanderen.
Hainaut	1,104,521	14,724	77	57,265	1,122	27	919	41,616	59,333	39,670	19,585	78	Henegouwen.
Lège	742,312	14,996	8,313	46,418	15,626	449	3,342	31,636	(b) 64,930	47,409	11,270	6,251	Luik.
Limbourg	9,171	244,870	52	29,355	119	317	749	15,822	30,540	3,994	26,492	54	Limburg.
Luxembourg	183,128	170	7,167	1,177	23,162	5	494	8,386	24,838	7,322	274	17,242	Luxemburg.
Namur	330,746	616	28	5,125	519	29	379	10,866	6,052	5,307	710	35	Namen.
Le Royaume	2,850,825	3,185,100	16,863	967,813	45,206	2,336	33,862	303,564	1,048,312	417,894	605,767	24,651	Het Rijk.

(a) Comprend notamment les enfants en dessous de deux ans. — (b) Les renseignements manquent pour deux communes.

(a) Met inbegrip inzonderheid van de kinderen beneden twee jaar. — (b) De gegevens ontbreken voor twee gemeenten.

RÉPARTITION DES HABITANTS D'APRÈS LES LANGUES NATIONALES PARLÉES.
INDEELING VAN DE INWONERS NAAR DE LANDTALLEN, DIE ZE SPREKEN.

B. — Habitants âgés de 21 ans et plus. — Inwoners van 21 jaar en ouder.

(Bron : Algemeene tellingen.)

(Source : Recensements généraux.)

PROVINCES.	HABITANTS PARLANT — INWONERS SPREKENDE.										PERSONNES parlant deux ou les trois langues nationales	Habitants ayant déclaré se servir le plus fréquemment d'une langue nationale	PROVINCIES.				
	le français seulement.		le flamand seulement.		le français et le flamand.		le français et l'allemand.		le flamand et l'allemand.					aucune des trois langues	du français van het Fransch	du flamand van het Vlaamsch	de l'allemand van het Duitsch
	enkel Fransch.	enkel Vlaamsch	enkel l'allemand.	enkel Duitsch	le français et le flamand.	le français et l'allemand.	le flamand et l'allemand.	le français et le flamand.	le français et l'allemand.	le flamand et l'allemand.							
1910.																	
Anvers	8,858	413,690	3,338	84,349	2,008	4,080	13,891	921	531,135	104,328	15,409	84,296	4,623	Antwerpen.			
Brabant	258,628	326,945	2,732	269,418	11,594	1,078	15,567	1,316	887,278	297,657	133,919	157,670	6,068	Brabant.			
Flandre occidentale	18,386	364,593	88	88,100	344	134	2,518	339	474,502	91,096	15,142	75,687	267	West-Vlaanderen.			
Flandre orientale	6,123	523,698	191	85,826	355	315	4,180	305	620,993	90,676	11,495	78,819	362	Oost-Vlaanderen.			
Hainaut	717,337	9,547	256	35,540	2,011	44	829	2,119	767,683	38,424	26,079	11,989	356	Henegouwen.			
Liège	473,249	7,883	5,173	38,263	21,852	388	3,736	392	550,936	68,424	46,512	10,887	6,840	Luik.			
Limbourg	5,994	113,826	127	22,725	201	332	1,023	72	144,300	24,281	2,504	21,595	1,182	Limburg.			
Luxembourg	113,868	92	4,527	979	17,174	29	299	137	137,105	18,481	4,072	252	14,157	Luxemburg.			
Namur	221,382	382	47	3,503	1,142	41	361	87	226,945	5,047	4,462	472	113	Namen.			
Le Royaume	1,823,825	1,760,656	16,479	628,703	56,681	6,441	42,404	5,688	4,340,877	734,229	259,594	441,667	32,968	Het Rijk.			
1920.																	
Anvers	9,237	477,014	321	106,332	288	883	8,087	1,627	603,789	115,590	21,164	94,075	351	Antwerpen.			
Brabant	309,572	334,914	575	339,143	3,592	201	12,032	1,783	1,001,812	354,968	180,636	173,862	470	Brabant			
Flandre occidentale	19,679	368,271	34	84,798	84	66	1,682	398	475,012	86,630	16,323	70,293	14	West-Vlaanderen.			
Flandre orientale	7,780	567,626	69	96,623	97	106	2,780	784	670,865	99,606	20,312	79,245	49	Oost-Vlaanderen.			
Hainaut	768,287	9,387	62	42,688	983	21	822	392	822,642	44,514	30,729	13,740	45	Henegouwen.			
Liège	521,775	8,476	4,288	37,526	12,272	386	2,926	482	588,131	(b) 52,435	38,958	8,984	4,493	Luik.			
Limbourg	6,132	129,516	37	23,234	91	241	692	112	160,055	24,258	2,785	21,441	32	Limburg.			
Luxembourg	117,494	95	2,810	966	16,651	1	416	224	138,657	18,034	5,567	205	12,262	Luxemburg.			
Namur	223,424	325	17	4,234	464	10	315	121	228,910	5,023	4,471	533	19	Namen.			
Le Royaume	1,983,380	1,890,624	8,213	735,544	34,522	1,915	29,752	5,923	4,689,873	801,058	320,945	462,378	17,735	Het Rijk.			

(b) Voir page précédente. — Zie voorgaande bladzijde.

Agglomération bruxelloise. — Recensement du 31 décembre 1930.
Brusselsche agglomeratie. — Telling van 31 December 1930.
RÉPARTITION DES HABITANTS D'APRÈS LES LANGUES NATIONALES PARLÉES.
INDEELING VAN DE INWONERS NAAR DE LANDTALEN DIE ZE SPREKEN.

(Source : Office Central de Statistique.)

(Bron : Centr. Dienst v. d. Statist.)

Communes	HABITANTS PARLANT — INWONERS SPREKENDE												Gemeenten			
	le flamand / l'allemand / seulment / seulement						le français / l'allemand / l'allemand / l'allemand / l'allemand / l'allemand							aucune des trois langues (a)	le flamand / l'allemand / l'allemand / l'allemand / l'allemand / l'allemand	Préférence non indiquée / Voorkeur niet aangewezen
	enkel Fransch	enkel Vlaamsch.	enkel Duitsch.	le flamand / l'allemand / l'allemand / l'allemand / l'allemand / l'allemand	le français / l'allemand / l'allemand / l'allemand / l'allemand / l'allemand	le flamand / l'allemand / l'allemand / l'allemand / l'allemand / l'allemand	le français / l'allemand / l'allemand / l'allemand / l'allemand / l'allemand	le flamand / l'allemand / l'allemand / l'allemand / l'allemand / l'allemand	le français / l'allemand / l'allemand / l'allemand / l'allemand / l'allemand	le flamand / l'allemand / l'allemand / l'allemand / l'allemand / l'allemand	le français / l'allemand / l'allemand / l'allemand / l'allemand / l'allemand					
Anderlecht	15,381	20,998	463	38,796	703	141	941	2,623	80,046	40,581	16,297	22,988	399	897	Anderlecht.	
Auderghem	4,558	2,539	12	6,182	76	15	171	537	14,090	6,444	3,069	3,343	22	10	Auderghem.	
Bruxelles	67,468	25,858	517	95,991	2,052	210	3,303	5,094	200,433	101,556	57,361	43,666	519	10	Brussel.	
Etterbeek	22,660	3,615	47	16,740	484	20	624	1,138	45,328	17,868	11,042	6,648	76	102	Etterbeek.	
Forest	17,391	3,671	101	16,191	471	23	664	1,082	39,594	17,349	9,620	7,563	148	18	Vorst.	
Izelles	52,926	3,505	128	22,280	1,736	8	1,355	1,974	83,912	25,379	19,393	5,750	236	—	Elsene.	
Jette	4,381	6,180	5	10,519	102	15	350	674	22,226	10,986	4,783	6,182	12	9	Jette.	
Koekelberg	2,679	3,240	8	7,290	78	7	226	378	13,906	7,601	2,992	4,539	21	49	Koekelberg.	
Molenbeek-St-Jean	12,144	17,451	101	32,307	287	36	599	1,850	64,775	33,229	15,572	17,517	88	52	St-Jans-Molenbeek.	
Saint-Gilles	31,984	3,622	353	24,265	1,052	51	948	1,841	64,116	26,316	18,111	7,926	245	34	Sint-Gillis.	
St-Josse-ten-Noode	12,355	1,889	95	14,302	796	25	795	660	30,917	15,918	11,751	4,006	157	4	St-Joost-ten-Noode.	
Schaerbeek	47,807	11,632	306	51,277	1,727	95	2,036	3,242	118,722	55,735	35,410	19,670	432	223	Schaerbeek.	
Uccle	16,739	5,524	40	18,422	498	17	772	1,310	43,322	19,709	9,436	9,244	71	958	Uccle.	
Watermael-Boitsfort	6,479	2,051	3	6,736	125	4	233	507	16,138	7,098	3,726	3,288	25	59	Watermael-Boitsfort.	
Woluwe-St-Lambert	6,853	3,461	18	6,799	219	11	327	556	18,244	7,356	3,588	3,696	37	35	St-Lambrechts-Woluwe.	
Woluwe-St-Pierre	5,184	3,265	15	4,096	141	9	261	541	13,512	4,507	2,419	2,067	20	1	St-Pieters-Woluwe.	
Totaux	326,929	118,501	2,212	372,193	10,547	687	14,205	24,007	869,281	397,632	224,570	168,093	2,508	2,461	Totale.	
	1920	253,226	632	371,012	3,739	176	11,499	26,479	790,957	386,426	216,794	169,174	458	—	1920	
	1910	203,217	3,629	308,414	13,637	1,082	16,637	26,588	748,654	339,770	163,847	168,606	7,317	—	1910	
L'arrondissement de Bruxelles	343,402	364,499	2,451	428,508	10,925	855	15,491	38,659	1,294,590	455,779	238,537	211,877	2,668	2,697	Het arrondissement Brussel	
	1920	262,065	643	411,719	3,829	208	12,231	38,567	1,077,642	427,987	224,034	203,468	485	—	1920	
	1910	212,855	3,748	338,853	13,866	1,193	17,393	41,253	1,023,327	371,305	169,643	194,126	7,536	—	1910	

(a) Comprend notamment les enfants en dessous de deux ans.

(a) Met inbegrip inzonderheid van de kinderen beneden twee jaar.

RÉPARTITION, EN 1920, DES COUPLES MARIÉS. — INDEELING VAN DE GEHUWDE PAREN IN 1920.

(Source : Recensement général.)

(Bron : Algemeene volkstelling.)

Spécifications.	Nombre de couples mariés ayant le nombre suivant d'enfants vivants Aantal gehuwde paren met het volgende aantal kinderen in leven.										Opsoomming.			
	Chiffres absolus — Absolute cijfers.													
	0	1	2	3	4	5	6	7	8	9		10 et plus. en meer	Inconnu Onbekend	
Moins d'un an	100,123	78,375	18,466	2,301	555	234	94	51	21	13	9	4	»	Minder dan 1 jaar.
1 et 2 ans	136,128	62,911	59,308	10,725	1,991	645	282	138	65	36	15	7	5	1 et 2 jaar.
3 et 4 »	61,948	19,341	24,227	13,692	3,460	734	238	113	81	29	21	9	3	3 en 4 »
5 et 6 »	57,449	16,078	19,040	13,860	5,742	1,851	553	163	83	45	23	10	1	5 en 6 »
7 à 9 »	192,721	46,904	56,156	46,543	23,857	11,566	4,835	1,838	591	217	131	71	12	7 tot 9 »
10 à 14 »	219,181	44,758	59,127	48,927	31,251	19,372	11,761	6,571	3,617	1,770	636	377	14	10 tot 14 »
15 à 19 »	204,830	39,991	38,663	49,532	28,773	19,966	13,781	9,417	6,267	3,842	2,027	1,574	27	15 tot 19 »
20 à 24 »	167,817	28,180	27,465	31,911	23,540	17,714	12,743	9,561	6,946	4,739	3,083	2,820	15	20 tot 24 »
25 ans et plus	322,416	54,100	49,094	59,278	43,404	37,049	29,434	23,106	17,108	11,805	7,764	7,543	39	25 jaar en meer.
Durée non déclarée	34,126	17,740	4,930	3,346	2,287	1,555	1,100	899	581	411	214	173	1,130	Duur niet aangegeven.
Total des couples mariés	1,496,739	408,348	338,776	261,215	164,860	110,686	74,881	51,949	35,360	22,907	13,923	12,588	1,246	Totaal der gehuwde paren.
Moins d'un an	100.00	78.29	18.43	2.30	0.56	0.24	0.09	0.05	0.02	0.01	0.01	0.00	»	Minder dan 1 jaar.
1 et 2 ans	100.00	46.22	43.56	7.88	1.46	0.47	0.21	0.10	0.05	0.03	0.01	0.01	0.00	1 et 2 jaar.
3 et 4 »	100.00	31.21	39.12	22.11	5.59	1.19	0.38	0.18	0.13	0.05	0.03	0.01	0.00	3 en 4 »
5 et 6 »	100.00	27.99	33.14	24.13	10.00	3.22	0.96	0.28	0.14	0.08	0.04	0.02	0.00	5 en 6 »
7 à 9 »	100.00	24.34	29.14	24.15	12.38	6.00	2.51	0.95	0.31	0.11	0.07	0.04	0.00	7 tot 9 »
10 à 14 »	100.00	20.42	22.87	22.32	14.26	8.84	5.37	3.00	1.65	0.81	0.29	0.17	0.00	10 tot 14 »
15 à 19 »	100.00	19.51	18.87	19.79	14.05	9.75	6.73	4.60	3.06	1.88	0.99	0.76	0.01	15 tot 19 »
20 à 24 »	100.00	16.79	16.36	18.48	14.03	10.56	7.59	5.70	4.14	2.82	1.84	1.68	0.01	20 tot 24 »
25 ans et plus	100.00	16.78	12.62	15.60	13.46	11.49	9.13	7.19	5.31	3.66	2.41	2.34	0.01	25 jaar en meer.
Durée non déclarée	100.00	51.98	13.58	9.80	6.70	4.56	3.40	2.63	1.70	1.20	0.63	0.51	3.31	Duur niet aangegeven.
Total des couples mariés	100.00	27.28	22.63	17.46	11.01	7.40	5.01	3.47	2.36	1.53	0.93	0.84	0.06	Totaal der gehuwde paren.
Moins d'un an	200,083	51,991	41,072	33,068	22,228	15,689	11,230	8,504	6,215	4,276	2,863	2,511	436	Antwerpen.
Brabant	322,506	102,652	78,058	54,862	31,562	19,663	12,913	8,817	6,079	3,784	2,216	1,757	143	Brabant.
Flandre occidentale	141,492	35,198	23,399	20,871	16,587	13,580	10,298	7,476	5,357	3,716	2,383	2,434	103	West-Vlaanderen.
Flandre orientale	202,685	49,800	38,232	31,029	23,326	18,035	13,522	10,178	7,156	4,930	3,007	3,299	171	Oost-Vlaanderen.
Hainaut	284,334	80,186	58,618	31,260	16,713	9,186	5,993	2,865	1,547	808	500	21	Henegouwen.	
Liège	183,562	53,891	45,774	33,547	19,802	12,275	7,395	4,805	2,782	1,558	831	584	318	Luik.
Limbourg	46,979	9,621	6,584	6,275	5,410	5,005	4,196	3,362	2,599	1,808	1,127	989	24	Limburg.
Luxembourg	39,795	8,435	7,356	7,430	5,303	4,003	2,790	1,830	1,249	688	380	311	20	Luxembourg.
Namur	75,402	19,217	18,121	15,515	9,382	5,723	3,351	1,884	1,088	600	308	203	10	Namen.
Le Royaume	1,496,739	408,348	338,776	261,215	164,860	110,686	74,881	51,949	35,360	22,907	13,923	12,588	1,246	Het Rijk.

B. — Répartition par province — Indeeeling per provincie.

34 RÉPARTITION DES HABITANTS AU 31 DÉCEMBRE 1920, D'APRÈS LA PROFESSION.
INDEELING VAN DE INWONERS OP 31 DECEMBER 1920, NAAR HET BEROEP.

A. — RÉPARTITION D'APRÈS LA CONDITION — INDEELING NAAR DEN STAND.

(Source : Recensement général.)

(Bron : Algemeene telling.)

PROFESSIONS.	Patrons Bazen.	Em- ployés. Bedien- den.	Ouvriers. Werklieden	Total — Totaal.			Aidants Helpers	BEROEPEN.
				Hombres Mannen	Femmes Vrouwen	Tot.		
I. — <i>Agricult. et forêts.</i> jardin., cult. maraîch., arboric., hortic., etc.. Agriculture et élevage .. Forêts ..	8,918 242,983 550	152 509 108	11,442 206,596 6,400	19,151 378,404 6,977	1,361 71,684 81	20,512 450,088 7,058	1,751 131,037 127	I. — <i>Bosch- en landbouw.</i> Tuinbouw, groenteteelt, boomkweekerij, enz. Landbouw en veeteelt. Boschbouw.
Total.	252,451	769	224,438	404,532	73,126	477,658	132,915	Totaal.
II. — <i>Pêche.</i> Pêche maritime .. Pêche en eau douce, pisciculture, etc. . . .	341 104	47 6	2,161 247	4,511 338	38 19	2,549 357	35 6	II. — <i>Visscherij.</i> Zeevisscherij. Rivervisscherij, visch- teelt, enz.
Total.	445	53	2,408	2,849	57	2,906	41	Totaal.
III. — <i>Industrie.</i> Mines .. Carrières .. Métaux bruts .. Métaux façonnés .. Céramique .. Verrière .. Chimique .. Alimentaire .. Textile .. Du vêtement .. Construction .. Bois et ameublement ..	524 1,683 774 16,055 934 326 1,638 22,384 6,499 40,410 20,461 29,843	4,824 1,349 4,600 10,440 587 1,159 3,457 4,775 4,631 2,133 2,384 1,588	176,298 39,917 58,117 172,099 24,017 28,185 28,462 50,969 185,747 122,281 162,929 99,708	172,382 41,974 61,498 189,866 22,709 25,336 28,470 70,261 89,453 33,793 183,273 126,044	9,264 975 1,993 8,728 2,829 4,334 5,087 7,867 107,424 131,031 2,501 5,095	181,646 42,949 63,491 198,594 25,538 29,670 33,557 78,128 196,877 164,824 185,774 131,139	381 413 726 3,958 368 188 352 3,578 1,355 3,255 4,259 3,857	Mijnen. Groeven. Onbewerkt metaal. Bewerkt metaal. Aardewerkindustrie. Glasnijverheid Chemische nijverheid. Voedselwarenbereid. Textielnijverheid. Kledingindustrie. Bouwbedrijf. Houtbewerking en meubelmakerij.
Peaux et cuirs .. Tabac .. Papier .. Livre .. Art et précision ..	15,748 1,321 762 2,487 5,063	1,637 652 946 902 1,231	38,162 13,595 11,743 14,888 25,322	46,326 8,765 9,007 16,415 28,249	9,221 6,803 4,444 1,862 3,367	55,547 15,568 13,451 18,277 31,616	1,034 91 159 207 490	Huiden- en lederindustr. Tabaksbewerking. Papiernijverheid. Boekdruk. en boekbind. Kunst en juistheidswerk
Total.	166,912	47,295	1,252,439	1,153,821	312,825	1,466,646	24,671	Totaal.
IV. — <i>Commerce.</i> Achat, vente et location des produits indus- triels et agricoles ..	149,364	31,379	30,581	136,258	75,066	211,324	13,867	IV. — <i>Handel.</i> Aan- en verkoop en verhuur van de landbouw- en nijver- heidsproducten. Bank- en verzekerings- wezen, vervoer- en ho- telbedrijf.
Banques, assurances, transports, ind. hô- telière, etc.	70,994	109,766	174,256	302,539	52,477	355,016	7,998	
Total.	220,358	141,145	204,837	438,797	127,543	566,340	21,865	Totaal.
V. — <i>Profess. libérales</i> Art de guérir .. Sciences, lettres et arts ..	— —	— —	— —	9,661 29,117	6,108 19,804	15,769 48,931	— —	V. — <i>Vrije beroepen.</i> Geneeskunde. Letteren, kunsten en wetenschappen. Eerediensten. Andere vrije beroepen.
Cultes .. Autres profess. libér. . .	— —	— —	— —	16,455 11,410	22,637 815	39,092 12,225	— —	
Total.	—	—	—	66,653	49,364	116,017	—	Totaal.
VI. — <i>Fonctions pub.</i> Pouvoir judiciaire .. Personnel enseignant .. Armée .. Fonction. et employés d'administration .. Services publics : eaux, voirie, etc.	— — — — — —	— — — — — —	— — — — — —	3,195 13,032 68,560 51,431 13,638	226 15,302 252 3,969 1,039	3,421 28,334 68,812 55,400 14,677	— — — — —	VI. — <i>Openb. ambten.</i> Rechtswezen. Onderwijs. personeel. Leger. Ambtenaren en beamb- ten der administratie. Openb. diensten : wa- tervoorziening, we- gendienst, enz. Instell. van onderstand.
Total.	—	—	—	151,782	21,255	173,037	—	Totaal.
VII. — <i>Service de la maison, des biens et des personnes.</i> Garde et gestion de pro- priétés .. Service domestique et des personnes .. Soins personnels ..	— — — —	— — — —	— — — —	7,572 25,146 7,089	687 118,336 1,251	8,259 143,482 8,340	— — —	VII. — <i>Huis-, erf- en personendienst.</i> Bewaking en beheer van goederen. Huis- en personen- dienst. Persoonlijke verzorging.
Total.	—	—	—	39,807	120,274	160,081	—	Totaal.
VIII. — <i>Professions non déterminées ou non lucratives</i>	—	—	—	98,696	71,833	170,529	—	VIII. — <i>Niet bepaalde of niet winstgevende beroepen.</i>
Total général.	640,166	189,262	1,684,122	2,356,937	776,277	3,133,214	179,492	Algemeen totaal.

RÉPARTITION DES HABITANTS AU 31 DÉCEMBRE 1920, D'APRÈS LA PROFESSION. 35

INDEELING VAN DE INWONERS OP 31 DECEMBER 1920, NAAR HET BEROEP.

A. — RÉPARTITION D'APRÈS LA CONDITION (suite). — INDEELING NAAR DEN STAND (vervolg).

PROFES- SIONS.	Patrons. Bazen.		Employés. Bedienden.		Ouvriers. Werklieden.		TOTAL — TOTAAL			BEROEPEN.
	Hommes. Mannen.	Femmes. Vrouwen.	Hommes. Mannen.	Femmes. Vrouwen.	Hommes. Mannen.	Femmes. Vrouwen.	Hommes. Mannen.	Femmes. Vrouwen.	Tot.	
Agriculture et forêts	214,012	38,439	647	122	189,873	34,565	404,532	73,126	477,658	Bosch- en landbouw.
Pêche	437	8	49	4	2,363	45	2,849	57	2,906	Visscherij.
Industrie	130,949	35,963	39,350	7,945	983,522	268,917	1,153,821	312,825	1,466,646	Nijverheid.
Commerce	131,764	88,594	116,398	24,747	190,635	14,202	438,797	127,543	566,340	Handel.
Total.	477,162	163,004	156,444	32,818	1,366,393	317,729	1,999,999	513,551	2,513,550	Totaal.

B. — RÉPARTITION PAR PROVINCE. — INDEELING PER PROVINCIE.

PROFESSIONS.	Antwer- pen.	Brabant	West- Vlaan- deren.	Oost- Vlaan- deren.	Hainaut	Liège.	Limburg	Luxem- bourg.	Namur.	BEROEPEN.
	Anvers.		Flandre occiden- tale.	Flandre orien- tale.	Hene- gouwen.	Luik	Lim- bourg.	Luxem- bourg.	Namen.	
Hommes — Mannen.										
Agriculture et fo- rêts	43,463	70,182	61,415	78,909	44,361	27,084	32,564	24,059	23,560	Bosch- en land- bouw.
Pêche	193	136	2,109	138	176	66	10	6	16	Visscherij.
Industrie	133,394	202,212	115,117	150,974	279,470	179,713	26,773	17,005	45,681	Nijverheid.
Commerce	87,448	118,034	33,098	49,066	61,778	48,666	9,534	11,600	20,618	Handel.
Professions libér. Fonctions publi- ques	8,709	20,167	5,003	7,875	9,126	8,260	1,996	1,939	3,577	Vrije beroepen.
Service de la maison, des biens et des personnes	26,741	39,914	11,922	18,414	16,675	17,959	6,574	5,263	8,419	Openbare ambten.
Professions non déterminées ou non lucratives	4,193	11,181	3,872	4,816	5,300	4,523	1,618	1,631	2,673	Huis-, erf- en per- sonen- dienst.
Total.	312,966	485,184	242,783	321,895	434,498	297,974	82,055	65,802	112,507	Totaal.
Femmes — Vrouwen.										
Agriculture	8,646	13,319	11,924	13,935	8,343	5,778	5,873	2,687	2,622	Landbouw.
Pêche	11	5	28	10	3	—	1	—	1	Visscherij.
Industrie	33,230	58,916	43,112	79,944	42,564	40,783	3,125	3,718	7,451	Nijverheid.
Commerce	19,325	27,307	14,407	18,661	21,333	19,301	2,123	1,640	3,555	Handel.
Professions libér. Fonctions publi- ques	4,767	10,733	6,248	9,384	7,792	5,589	1,704	1,278	1,580	Vrije beroepen.
Service de la maison, des biens et des personnes	3,746	5,782	1,836	2,631	3,015	2,808	484	545	759	Openbare bedie- ningen.
Professions non déterminées ou non lucratives	22,465	29,095	13,467	17,939	15,603	10,911	4,329	2,363	4,102	Huis-, erf- en personen- dienst.
Total.	100,308	163,809	95,948	150,404	112,093	95,800	18,875	14,618	24,614	Totaal.
Total général — Algemeen totaal.										
Agriculture	52,109	83,501	73,339	92,844	52,704	32,862	38,437	26,746	26,182	Landbouw.
Pêche	204	141	2,137	138	186	69	11	6	17	Visscherij.
Industrie	166,624	261,128	158,229	230,918	322,034	220,496	29,898	20,723	53,132	Nijverheid.
Commerce	106,773	145,341	47,505	67,727	83,111	67,967	11,657	13,240	24,173	Handel.
Professions libé- rales	13,476	30,900	11,251	17,259	16,918	13,849	3,700	3,217	5,157	Vrije beroepen.
Fonctions publi- ques	30,487	45,696	13,758	21,045	19,690	20,767	7,058	5,808	9,178	Openbare bedie- ningen.
Service de la maison, des biens et des personnes	26,658	40,276	17,339	22,755	20,903	15,434	5,947	3,994	6,775	Huis-, erf- en personendienst.
Professions non déterminées ou non lucratives	16,943	42,010	15,173	19,613	31,045	22,330	4,222	6,686	12,507	Niet bepaalde of niet winstge- vende beroepen.
Total.	413,274	648,993	338,731	472,299	546,591	393,774	100,930	80,420	137,121	Totaal.
Aidants	22,310	33,514	15,785	36,042	22,812	15,026	10,298	14,170	9,403	Helpers.
Personnes sans profession	45,880	50,967	45,003	86,344	52,622	43,862	20,800	9,508	18,331	Personen zonder beroep.

MOUVEMENT DE LA POPULATION ET DE L'ÉTAT CIVIL (e).
BEWEGING DER BEVOLKING EN VAN DEN BURGERLIJKEN STAND (e).

(Source : Off. centr. de Statistique).

(Bron : Centr. Dienst v. d. Statistiek).

ANNÉES JAREN	Habitants au 31 décembre	Naissances de fait (b)	Décès de fait (b)	Excédent des naissances sur les décès	Mort-nés et autres en- fants présentés sans vie.	MARIA GES HUWELIJKEN	DIVORCES ECHTSCHIEDINGEN	PROPORTIONS par 1.000 habitants. VERHOUDINGEN tot 1.000 inwoners.		
	Inwoners op 31 December	Feitelijke geboorten (b)	Feitelijke sterfte (b)	Overschot der geboorten op de sterfte	Doodgeborenen en and. levenloos aangev. kind.			Nais- sances. Ge- boorten.	Décès Sterf- gevallen.	Marriages Huwe- lijken.
1830 (a)	4,076,513	131,676	104,229	27,447	...	26,484	4	32.30	25.57	6.50
1846*	4,337,196	119,610	107,835	11,775	5,176	25,670	29	27.58	24.86	5.92
1850	4,426,205	131,416	92,820	38,596	6,318	33,762	29	29.69	20.97	7.63
1856*	4,529,460	134,187	97,395	36,792	6,136	32,926	42	29.62	21.50	7.27
1860	4,731,996	144,668	92,871	51,797	6,978	35,112	55	30.57	19.63	7.42
1866*	4,827,833	158,010	151,116	6,894	7,945	37,783	70	32.73	31.30	7.83
1870	5,087,826	164,572	118,359	46,213	7,577	35,263	81	32.35	23.26	6.93
1876*(d)	5,336,185	176,915	116,787	60,128	7,930	38,228	135	33.15	21.89	7.16
1880*	5,520,009	171,864	123,323	48,541	8,064	38,926	214	31.13	22.34	7.05
1885	5,853,278	175,043	117,775	57,268	8,524	39,910	230	29.91	20.12	6.82
1890*	6,069,321	176,595	126,545	50,050	8,224	44,596	373	29.10	20.85	7.35
1894	6,341,958	181,466	118,213	63,253	8,572	47,735	477	28.61	18.64	7.53
1895	6,410,783	183,015	125,148	57,867	8,627	49,712	492	28.55	19.52	7.75
1896	6,495,886	188,533	113,748	74,785	9,188	52,585	548	29.02	17.51	8.10
1897	6,586,593	190,987	113,586	77,401	8,768	54,198	625	29.00	17.25	8.23
1898	6,669,732	190,921	117,457	73,464	8,891	55,444	747	28.62	17.61	8.32
1899	6,744,532	194,268	126,963	67,305	8,902	55,765	563	28.80	18.82	8.27
1900*	6,693,548	193,789	129,046	64,743	9,001	57,711	690	28.95	19.28	8.62
1901	6,799,999	200,077	116,077	84,000	9,263	57,131	821	29.42	17.17	8.40
1902	6,896,079	195,871	119,330	76,541	8,975	56,157	703	28.40	17.30	8.11
1903	6,985,219	192,301	118,675	73,626	8,569	54,946	734	27.53	16.99	7.87
1904	7,074,910	191,721	119,506	72,215	8,612	56,740	932	27.10	16.89	8.02
1905	7,160,547	187,437	118,343	69,094	8,592	56,679	901	26.18	16.53	7.92
1906	7,238,622	186,271	118,884	67,387	8,508	58,388	618	25.73	16.42	8.07
1907	7,317,561	185,138	115,347	69,791	8,311	58,660	841	25.30	15.76	8.02
1908	7,386,444	183,834	121,964	61,870	8,563	57,564	892	24.89	16.51	7.79
1909	7,451,903	176,431	117,571	58,860	8,269	57,126	1,039	23.68	15.78	7.67
1910*	7,423,784	176,413	112,826	63,587	8,008	58,776	1,089	23.72	15.20	7.92
1911	7,490,411	171,802	122,843	48,959	7,557	59,370	1,081	22.94	16.40	7.93
1912	7,571,387	171,187	112,378	58,809	7,789	61,278	1,159	22.61	14.84	8.09
1913	7,638,757	171,099	111,227	59,872	7,836	61,096	1,207	22.40	14.56	8.00
1914	7,684,492	156,389	108,720	47,669	(c)	41,095	(c)	20.35	14.14	5.34
1915	7,709,197	124,291	100,674	23,617	(c)	24,654	(c)	16.12	13.06	3.19
1916	7,692,617	99,360	101,044	1,684	(c)	30,458	(c)	12.92	13.13	3.95
1917	7,642,054	86,675	124,824	38,149	(c)	32,974	(c)	11.34	16.33	4.31
1918	7,555,576	85,056	157,340	72,284	(c)	43,558	(c)	11.26	20.82	5.76
1919	7,577,027	123,314	113,732	9,582	5,777	97,084	623	16.27	15.01	12.81
1920*	7,495,569	163,738	102,505	61,233	7,967	106,514	2,195	22.11	13.84	14.38
1921	7,482,133	163,333	192,908	60,425	8,231	88,456	3,665	21.83	13.76	11.83
1922	7,539,568	153,611	106,615	46,996	7,782	82,806	3,718	20.37	14.14	10.98
1923	7,606,820	155,474	100,084	55,390	7,514	79,786	3,253	20.44	13.16	10.49
1924	7,684,474	153,138	99,653	53,485	7,023	80,088	2,956	19.93	12.96	10.42
1925	7,811,876	154,298	102,189	52,109	6,656	74,761	2,503	19.75	13.08	9.57
1926	7,874,601	149,943	104,742	45,201	6,436	72,517	2,349	19.04	13.30	9.21
1927	7,932,077	145,275	106,751	38,524	6,127	71,921	2,351	18.32	13.46	9.07
1928	8,003,269	146,981	105,915	41,066	6,275	71,485	2,351	18.36	13.23	8.93
1929	8,060,189	146,206	120,782	25,424	6,183	71,811	2,134	18.14	14.99	8.91
1930	8,092,004	151,406	107,468	43,938	6,268	71,624	2,491	18.71	13.28	8.86
1931	8,159,185	148,538	108,017	40,521	6,183	66,168	2,531	18.21	13.24	8.11
1932	8,213,449	144,835	108,226	36,609	5,850	62,186	2,522	17.64	13.18	7.57
1933	8,247,950	135,769	108,377	27,392	5,662	65,098	2,616	16.46	13.14	7.89

(*) Recensement. — (a) Y compris la population et le mouvement de l'état civil des parties des provinces de Limbourg et de Luxembourg cédées à la Hollande par les traités du 19 avril 1839. — (b) Mort-nés non compris. Pour les années 1914 à 1918, naissances et décès de droit. — (c) Non relevés. — (d) Le recensement de 1876 n'a comporté qu'un simple dénombrement de la population. — (e) Y compris à partir de 1925 les cantons rédimés.

(*) Volkstelling. — (a) Met inbegrip van de bevolking en de beweging van den burgerlijken stand der bij de verdragen van 19 April 1839 aan Nederland afgestane gedeelten der provincies Limburg en Luxemburg. — (b) Doodgeborenen niet inbegrepen. Voor de jaren 1914 tot 1918, geboorten en sterfte onder de werkelijke bevolking. — (c) Niet opgenomen. — (d) De telling van 1876 bestond slechts in een eenvoudige opnoeming van de bevolking. — (e) Met inbegrip van 1925 af van de terugverkregen kantons.

NAISSANCES ET DÉCÈS

(POPULATION DE RÉSIDENCE HABITUELLE)

GEBOORTEN EN STERFTE

(BEVOLKING VAN GEWOON VERBLIJF)

(Source : Off. centr. de Statist.)

(Bron : Centr. Dienst v. d. Stat.)

Arrondissements administratifs.	Moyenne annuelle Jaarlijksch middental 1921-1925		Moyenne annuelle Jaarlijksch middental 1926-1930		1932		1933		Administratieve arrondissementen.
	Naissances Geboorten.	Décès Sterfgeval.	Naissances Geboorten.	Décès Sterfgeval.	Naissances Geboorten.	Décès Sterfgeval.	Naissances Geboorten.	Décès Sterfgeval.	
	Anvers.								
Anvers	13,734	7,794	13,444	8,143	12,709	8,014	11,955	8,093	Antwerpen.
Malines	5,142	2,666	4,981	2,784	4,848	2,848	4,616	2,710	Mechelen.
Turnhout	5,412	2,146	5,761	2,325	6,211	2,223	5,768	2,210	Turnhout.
Total	24,288	12,606	24,186	13,252	23,768	13,085	22,339	13,013	Totaal.
Brabant.									Brabant.
Bruxelles	18,470	13,691	16,942	15,004	16,549	15,297	15,828	15,638	Brussel.
Louvain	6,974	3,558	6,443	3,698	6,367	3,610	5,853	3,585	Leuven.
Nivelles	3,026	2,349	2,722	2,437	2,550	2,408	2,342	2,416	Nijvel.
Total	28,470	19,598	26,107	21,139	25,466	21,315	24,023	21,639	Totaal.
Flandre occidentale.									West-Vlaanderen.
Bruges	3,887	2,319	3,534	2,192	3,516	2,160	3,513	2,206	Brugge.
Courtrai	5,286	2,955	5,340	3,056	5,511	2,860	5,266	3,004	Kortrijk.
Dixmude	1,210	676	1,059	674	1,036	644	988	677	Dixmuide.
Furnes	952	599	843	542	812	527	755	560	Veurne.
Ostende	2,288	1,268	2,009	1,233	2,058	1,282	1,944	1,201	Oostende.
Roulers	2,781	1,535	2,578	1,506	2,727	1,367	2,624	1,507	Rousselaere.
Thielt	1,714	1,002	1,662	966	1,807	904	1,690	946	Thielt.
Ypres	2,710	1,465	2,601	1,584	2,542	1,548	2,319	1,721	Ieper.
Total	20,828	11,819	19,626	11,753	20,009	11,292	19,099	11,822	Totaal.
Flandre orientale.									Oost-Vlaanderen.
Alost	5,136	2,736	4,995	2,917	5,226	2,762	4,867	2,805	Aalst.
Audenarde	2,341	1,438	2,253	1,448	2,218	1,414	2,144	1,538	Audenaarde.
Eecloo	1,433	900	1,393	896	1,512	888	1,466	907	Eecloo.
Gand	7,506	5,760	6,940	5,606	7,123	5,811	7,003	5,953	Gent.
Saint-Nicolas	4,070	2,359	3,627	2,215	3,651	2,208	3,594	2,123	Sint-Niklaas.
Termonde	3,500	1,875	3,282	1,856	3,305	1,805	3,252	1,833	Dendermonde.
Total	23,986	15,068	22,490	14,938	23,095	14,888	22,326	15,159	Totaal.
Hainaut.									Henegouwen.
Ath	1,364	1,272	1,215	1,303	1,120	1,209	968	1,299	Aat.
Charleroi	7,866	5,841	6,908	6,390	6,033	6,274	5,192	6,005	Charleroi.
Mons	4,789	3,470	4,120	3,709	3,850	3,672	3,269	3,693	Bergen.
Soignies	2,845	2,184	2,521	2,309	2,425	2,375	2,105	2,252	Zinnik.
Thuin	2,555	1,895	2,276	2,020	2,089	1,965	1,885	2,024	Thuin.
Tournai	2,683	2,193	2,355	2,318	2,280	2,226	2,053	2,308	Doornik.
Total	22,102	16,855	19,395	18,049	17,797	17,721	15,472	17,581	Totaal.
Liège.									Luik.
Huy	1,624	1,330	1,441	1,403	1,268	1,302	1,155	1,417	Hoei.
Liège	8,479	7,069	7,799	7,619	7,377	7,579	6,513	7,712	Luik.
Verviers	3,317	2,514	4,098	3,366	3,847	3,454	3,724	3,108	Verviers.
Waremme	1,364	960	1,210	979	1,080	937	1,005	973	Borgworm.
Total	14,784	11,873	14,548	13,367	13,572	13,272	12,397	13,210	Totaal.
Limbourg.									Limburg.
Hasselt	4,288	1,754	4,800	1,882	5,043	1,936	4,747	1,927	Hasselt.
Maeseyck	2,402	935	2,699	957	2,866	1,026	2,766	899	Maeseyck.
Tongres	2,830	1,450	2,891	1,472	2,937	1,477	2,791	1,339	Tongeren.
Total	9,520	4,139	10,390	4,311	10,846	4,439	10,304	4,165	Totaal.
Luxembourg.									Luxemburg.
Arlon	826	523	807	552	665	551	668	515	Aarlen.
Bastogne	853	540	818	524	702	501	733	481	Bastenaken.
Marche	838	617	782	617	736	648	686	626	Marche.
Neufchâteau	1,168	734	1,080	767	1,013	744	965	735	Neufchâteau.
Virton	782	594	760	643	651	609	626	576	Virton.
Total	4,467	3,008	4,247	3,103	3,767	3,053	3,678	2,933	Totaal.
Namur.									Namen.
Dinant	1,633	1,292	1,511	1,301	1,416	1,276	1,374	1,330	Dinant.
Namur	3,856	2,903	3,474	3,004	3,154	2,934	2,872	2,946	Namen.
Philippeville	1,057	860	989	900	934	946	870	842	Philippeville.
Total	6,546	5,055	5,974	5,205	5,504	5,156	5,116	5,118	Totaal.
Le Royaume.	154,991	100,021	146,963	105,117	143,824	104,221	134,754	104,640	Het Rijk.

NAISSANCES DE FAIT PAR PROVINCE ET PAR SEXE (a).
FEITELIJRE GEBOORTEN PER PROVINCIE EN PER GESLACHT (a).

39

(Source : Off. centr. de Statist.)

(Bron : Centr. Dienst v. d. Stat.)

PROVINCES	Sexe masculin. Mannelijk geslacht.	Sexe féminin. Vrouwelijk geslacht.	Tot.	Naissances légitimes. Wettige geboorten.	Naissances illégitimes. Onwettige geboorten.	PROVINCIES	
1932							
Anvers.	12,106	11,738	23,844	22,941	903	Antwerpen.	
Brabant	12,800	12,508	25,308	23,883	1,425	Brabant.	
Flandre occidentale	10,355	9,938	20,293	19,922	371	West-Vlaanderen.	
Flandre orientale	11,880	11,303	23,243	22,628	615	Oost-Vlaanderen.	
Hainaut	9,178	8,802	17,980	17,246	734	Henegouwen.	
Liège	7,023	6,707	13,730	13,039	691	Luik.	
Limbourg	5,657	5,298	10,955	10,741	214	Limburg.	
Luxembourg	1,956	1,858	3,814	3,757	57	Luxemburg.	
Namur	2,908	2,760	5,668	5,545	123	Namen.	
Le Royaume	73,863	70,972	144,835	139,702	5,133	Het Rijk.	
1933							
Anvers.	11,505	10,947	22,452	21,727	725	Antwerpen.	
Brabant	12,341	11,584	23,925	22,693	1,232	Brabant.	
Flandre occidentale	9,957	9,408	19,365	19,046	319	West-Vlaanderen.	
Flandre orientale	11,515	10,918	22,433	21,933	500	Oost-Vlaanderen.	
Hainaut	8,059	7,547	15,606	15,020	586	Henegouwen.	
Liège	6,519	6,128	12,647	12,080	567	Luik.	
Limbourg	5,293	5,119	10,412	10,244	168	Limburg.	
Luxembourg	1,866	1,816	3,682	3,617	65	Luxemburg.	
Namur	2,673	2,574	5,247	5,135	112	Namen.	
Le Royaume	69,728	66,041	135,769	131,495	4,274	Het Rijk.	
Moyennes annuelles	1871-1880. 87,850 1881-1890. 89,829 1891-1900. 95,394 1901-1910. 95,830 1911-1920. 69,241 1921-1925. 79,874 1926-1930. 75,565	83,910 85,999 91,150 91,719 66,050 76,097 72,397	171,760 175,828 186,544 187,549 135,291 155,971 147,962	159,389 160,934 170,872 175,293 (b) 147,125 141,504	12,371 14,894 15,672 12,256 (b) 8,846 6,458	1871-1880 1881-1890 1891-1900 1901-1910 1911-1920 1921-1925 1926-1930	Jarlijksche midden-tallen.
1929	74,533	71,673	146,206	140,031	6,175	1929.	
1930	77,524	73,882	151,406	145,295	6,111	1930.	
1931	75,939	72,599	148,538	143,027	5,511	1931.	

NAISSANCES DE FAIT PAR MOIS ET PAR SEXE (a).
FEITELIJKE GEBOORTEN PER MAAND EN PER GESLACHT (a).

(Source : Idem.)

(Bron : Id.)

Sexe.	Janvier. Januari.	Février. Februari.	Mars. Maart.	Avril. April.	Mai. Mei.	Juin. Juni.	Juillet. Juli.	Août. Augustus.	Septembre. September.	Octobre. October.	Novembre. November.	Décembre. December.	L'année. Het jaar.	Geslacht
1932														
Garçons	6,560	6,491	6,775	6,249	6,556	6,207	6,150	6,224	5,810	5,801	5,379	5,661	73,863	Jongens.
Filles . .	6,766	6,354	6,598	6,135	6,040	5,920	6,007	5,962	5,629	5,539	5,199	5,423	70,972	Meisjes.
Total	12,726	12,845	13,373	12,384	12,596	12,127	12,157	12,186	11,439	11,340	10,578	11,084	144,835	Totaal.
1933														
Garçons	6,127	5,806	6,436	5,941	6,267	5,709	6,035	5,935	5,558	5,373	5,029	5,452	69,728	Jongens.
Filles . .	5,790	5,635	6,053	5,593	5,960	5,351	5,669	5,631	5,220	5,173	4,825	5,141	66,041	Meisjes.
Total.	11,917	11,441	12,489	11,534	12,227	11,120	11,704	11,566	10,778	10,546	9,854	10,593	135,769	Totaal.

N. B. — Les moyennes pour la décade 1911-1920 ont été calculées en tenant compte pour les années 1914 à 1918 des naissances de droit les naissances de fait n'ayant pas été relevées pendant la guerre.

(a) Naissances vivantes seulement. — (b) Renseignements non recueillis de 1914 à 1918.

N. B. — De gemiddelden over het tienjarig tijdvak 1911-1920 werden, wat de jaren 1914 tot 1918 betreft, berekend op de geboorten onder de werkelijke bevolking, daar de feitelijke geboorten tijdens den oorlog niet zijn opgenomen.

(a) Levende geboorten alleen. — (b) Gegevens niet opgenomen van 1914 tot 1918.

JUMEAUX (ACCOUCHEMENTS DOUBLES SEULEMENT DEPUIS 1910) (a)

(Y COMPRIS LES MORT-NÉS ET AUTRES ENFANTS PRÉSENTÉS SANS VIE)

MEERLINGGEBORTEN (TWEELINGEN ALLEEN SEDERT 1910) (a)

(MET INBEGRIIP VAN DE DOODGEBORREN EN ANDERE LEVENLOOS AANGEGEVEN KINDEREN)

(Source : Off. centr. de Statist.)

(Bron : Centr. Dienst v. d. Stat.)

SPÉCIFICATIONS	1895	1900	1905	1910	1920	1925	1930	OPSOMMING
Sexe masculin								Mannelijk geslacht
Légitimes { nés vivants . . .	1,606	1,850	1,920	1,789	1,656	1,439	1,361	levendgeboren } wettige.
{ mort-nés . . .	217	206	207	186	176	187	167	doodgeboren } wettige.
Illégitimes { nés vivants . . .	138	100	84	56	76	58	70	levendgeboren } onwettige.
{ mort-nés . . .	32	29	23	16	15	16	7	doodgeboren } onwettige.
Sexe féminin								Vrouwelijk geslacht
Légitimes { nées vivantes . . .	1,746	1,775	1,952	1,766	1,537	1,391	1,368	levendgeboren } wettige.
{ mort-nées . . .	196	164	187	133	147	153	128	doodgeboren } wettige.
Illégitimes { nées vivantes . . .	139	103	92	72	82	38	58	levendgeboren } onwettige.
{ mort-nées . . .	38	24	16	18	11	14	3	doodgeboren } onwettige.
Totaux.								Totalen.
Légitimes { nés vivants . . .	3,352	3,625	3,872	3,555	3,193	2,830	2,729	levendgeboren } wettige.
{ mort-nés . . .	413	370	394	319	323	340	295	doodgeboren } wettige.
Illégitimes { nés vivants . . .	277	203	176	128	158	96	128	levendgeboren } onwettige.
{ mort-nés . . .	70	53	39	34	26	30	10	doodgeboren } onwettige.
Totaux généraux . . .	4,112	4,251	4,481	4,036	3,700	3,296	3,162	Algemeene totalen.
Anvers	520	614	595	596	600	566	538	Antwerpen.
Brabant	726	745	792	698	650	538	514	Brabant.
Flandre occidentale . . .	549	587	666	528	420	426	410	West-Vlaanderen.
Flandre orientale	633	632	697	678	584	466	480	Oost-Vlaanderen.
Hainaut	566	559	631	572	494	410	404	Henegouwen.
Liège	574	545	532	422	450	390	352	Luik.
Limbourg	207	225	194	196	216	226	246	Limburg.
Luxembourg	121	149	171	146	142	118	100	Luxemburg.
Namur	216	195	203	200	144	156	118	Namen.
Le Royaume.	4,112	4,251	4,481	4,036	3,700	3,296	3,162	Het Rijk.

ACCOUCHEMENTS MULTIPLES (a) — MEERLINGGEBORTEN

(Source : Id.)

(Bron : Id.)

ACCOUCHEMENTS	1895	1900	1905	1910	1920	1925	1930	GEBORTEN
Doubles :								Tweelingen :
Deux garçons	623	696	713	648	633	560	519	Twee jongens.
Deux filles	686	640	715	619	560	508	495	Twee meisjes.
Un garçon et une fille . . .	720	758	769	751	657	580	567	Een jongen en een meisje.
Tot.	2,029	2,094	2,197	2,018	1,850	1,648	1,581	Tot.
Triples :								Drielingen :
Trois garçons	4	5	6	5	4	2	4	Drie jongens.
Trois filles	4	3	10	4	5	4	5	Drie meisjes.
Deux garçons et une fille . .	5	7	7	11	6	3	6	Twee jongens en een meisje.
Deux filles et un garçon . .	5	6	6	1	8	2	1	Twee meisjes en een jongen.
Tot.	18	21	29	21	23	11	16	Tot.
Quadruples :								Vierlingen :
Deux garçons et deux filles.	—	—	—	1	—	—	—	Twee jongens en twee meisjes.

(a) Statistiek dressée tous les cinq ans. Les renseignements n'ont pas été recueillis en 1915. — Statistiek opgemaakt om de vijf jaar. In 1915 werden de gegevens niet opgenomen.

RECONNAISSANCES D'ENFANTS NATURELS.
ERKENNING VAN NATUURLIJKE KINDEREN.

41

(A : DANS L'ACTE DE NAISSANCE ; IN DE GEBORTEAKTE. — B : POSTÉRIEUREMENT ; NADERHAND)
(Source : Off. centr. de Stat.) (Bron : Centr. Dienst v. d. Stat.)

PROVINCES.	Époque de la reconnaissance	1927.	1928.	1929.	1930.	1931.	1932.	1933.			Tijdstip der erkenning	PROVINCIES.
								Garç. Jong.	Filles Meisj.	Tot.		
Anvers	A.	138	126	130	158	131	140	49	38	87	A.	Antwerpen.
	B.	496	597	448	475	640	537	241	232	473	B.	
Brabant	A.	318	331	305	303	272	249	111	114	225	A.	Brabant.
	B.	668	730	738	816	1,291	1,013	534	518	1,052	B.	
Flandre occident.	A.	54	97	56	44	47	30	21	6	27	A.	West-Vlaanderen.
	B.	170	193	201	195	285	262	98	102	200	B.	
Flandre orient.	A.	71	59	49	46	50	56	29	21	50	A.	Oost-Vlaanderen.
	B.	148	161	140	177	426	369	186	175	361	B.	
Hainaut	A.	473	416	402	373	356	282	110	96	206	A.	Henegouwen.
	B.	379	439	481	397	538	500	258	240	498	B.	
Liège	A.	266	270	242	242	214	216	79	69	148	A.	Luik.
	B.	489	544	540	627	721	636	318	292	610	B.	
Limbourg	A.	18	28	16	19	20	32	10	10	20	A.	Limburg.
	B.	62	74	56	68	154	86	43	43	86	B.	
Luxembourg	A.	12	10	12	7	12	25	4	9	13	A.	Luxemburg.
	B.	27	33	23	26	83	38	19	24	43	B.	
Namur	A.	35	44	28	28	32	30	4	8	12	A.	Namen.
	B.	67	114	111	73	118	71	53	43	96	B.	
Le Royaume.	A.	1,385	1,381	1,240	1,220	1,134	1,060	417	37	788	A.	Het Rijk.
	B.	2,506	2,885	2,738	2,854	4,256	3,512	1,750	1,669	3,419	B.	
	Tot.	3,891	4,266	3,978	4,074	5,390	4,572	2,167	2,040	4,207	Tot.	

LÉGITIMATIONS D'ENFANTS NATURELS.
LEGITIMATIE VAN NATUURLIJKE KINDEREN.

(A : RECONNUS AVANT LE MARIAGE ; VOOR HET HUWELIJK ERKEND ;
B : RECONNUS DANS L'ACTE DE MARIAGE ; IN DE HUWELIJKSAKTE ERKEND)

(Source : Id.)

(Bron : Id.)

PROVINCES.	Époque de la reconnaissance	1927.	1928.	1929.	1930.	1931.	1932.	1933.			Tijdstip der erkenning	PROVINCIES.
								Garç. Jong.	Filles Meisj.	Tot.		
Anvers	A.	155	135	168	228	260	228	107	107	214	A.	Antwerpen.
	B.	711	698	631	608	526	498	219	222	441	B.	
Brabant	A.	311	303	287	297	282	337	123	104	227	A.	Brabant.
	B.	825	747	728	675	598	550	242	269	511	B.	
Flandre occident.	A.	67	65	67	53	62	46	29	16	45	A.	West-Vlaanderen.
	B.	373	343	319	288	245	235	154	118	272	B.	
Flandre orient.	A.	61	53	59	49	21	70	46	37	83	A.	Oost-Vlaanderen.
	B.	672	608	609	546	516	415	154	169	323	B.	
Hainaut	A.	304	307	270	235	260	261	115	116	231	A.	Henegouwen.
	B.	400	405	376	379	274	284	134	120	254	B.	
Liège	A.	174	191	165	170	153	204	111	111	222	A.	Luik.
	B.	273	353	284	303	267	215	103	103	206	B.	
Limbourg	A.	12	8	5	4	7	6	4	5	9	A.	Limburg.
	B.	164	182	149	172	147	145	66	64	130	B.	
Luxembourg	A.	2	3	2	—	3	—	4	5	9	A.	Luxemburg.
	B.	32	35	31	29	32	41	18	19	37	B.	
Namur	A.	18	31	23	18	40	28	10	4	14	A.	Namen.
	B.	74	74	84	49	75	36	26	30	56	B.	
Le Royaume.	A.	1,104	1,096	1,046	1,054	1,088	1,180	549	505	1,054	A.	Het Rijk.
	B.	3,524	3,445	3,211	3,049	2,680	2,419	1,116	1,114	2,230	B.	
	Tot.	4,628	4,541	4,257	4,103	3,768	3,599	1,665	1,619	3,284	Tot.	

(Source : Off. centr. de Statist.)

(Bron : Centr. Dienst v. d. Stat.)

PROVINCES PROVINCIES	ÉTAT CIVIL BURG. ST.	Sexes Geslacht	Total des mort-nés Totaal der doodgeborenen						1933		
			1927	1928	1929	1930	1931	1932	Mort-nés pro- prement dits.	Autres enfants présentés sans vie (a)	Total des mort- nés.
									Eigenl. doodge- borenen	Andere levenloos aangege- ven kinde- ren (a)	Totaal der doodge- borenen
Antwerpen Anvers	Légitimes	M. M.	544	492	519	547	519	556	417	140	557
	Wettig	F. V.	387	398	389	377	419	394	263	95	358
	Illégitimes	M. M.	35	30	39	46	39	27	34	7	41
	Onwettig	F. V.	21	19	33	32	34	36	22	3	25
	Tot.		987	939	980	1,002	1,011	1,013	736	245	981
Brabant	Légitimes	M. M.	570	660	604	608	554	568	421	75	496
	Wettig	F. V.	474	420	436	466	432	414	357	65	422
	Illégitimes	M. M.	63	75	54	52	62	65	51	5	56
	Onwettig	F. V.	46	41	52	50	41	41	44	5	49
	Tot.		1,153	1,196	1,146	1,176	1,089	1,088	873	150	1,023
West- Vlaanderen Flandre occidentale	Légitimes	M. M.	378	404	389	408	408	348	301	90	391
	Wettig	F. V.	323	318	316	297	346	295	235	63	298
	Illégitimes	M. M.	18	15	10	14	7	7	6	5	11
	Onwettig	F. V.	14	10	11	8	10	5	12	2	14
	Tot.		733	747	726	727	771	655	554	160	714
Oost- Vlaanderen Flandre orientale	Légitimes	M. M.	421	484	487	490	516	443	338	76	414
	Wettig	F. V.	291	358	329	359	329	362	267	62	329
	Illégitimes	M. M.	18	25	26	19	13	10	10	1	11
	Onwettig	F. V.	18	19	24	20	14	15	6	5	11
	Tot.		748	886	866	888	872	830	621	144	765
Hainaut Henegouwen	Légitimes	M. M.	510	546	520	507	480	497	402	42	444
	Wettig	F. V.	419	373	352	358	377	363	320	29	349
	Illégitimes	M. M.	41	50	42	34	38	32	25	3	28
	Onwettig	F. V.	49	39	33	40	45	27	20	1	21
	Tot.		1,019	1,008	947	939	940	919	767	75	842
Liège Luik	Légitimes	M. M.	386	361	384	398	354	325	301	35	336
	Wettig	F. V.	275	295	289	258	288	244	234	34	268
	Illégitimes	M. M.	32	34	30	35	30	30	19	3	22
	Onwettig	F. V.	30	26	25	27	20	25	21	2	23
	Tot.		723	716	728	718	692	624	575	74	649
Limburg Limbourg	Légitimes	M. M.	189	225	183	210	206	191	156	45	201
	Wettig	F. M.	130	143	151	147	159	136	102	29	131
	Illégitimes	M. M.	6	7	7	4	3	3	5	—	5
	Onwettig	F. V.	7	6	8	9	6	4	4	2	6
	Tot.		332	381	349	370	374	334	267	76	343
Luxembourg Luxemburg	Légitimes	M. M.	86	83	105	98	89	99	74	12	86
	Wettig	F. V.	82	60	70	85	80	66	40	11	51
	Illégitimes	M. M.	6	3	2	2	5	1	2	1	3
	Onwettig	F. V.	2	4	3	4	4	6	—	1	1
	Tot.		176	150	180	189	178	172	116	25	141
Namur Namen	Légitimes	M. M.	155	132	124	144	135	116	102	24	126
	Wettig	F. V.	93	106	132	111	110	91	59	12	71
	Illégitimes	M. M.	5	9	1	1	5	3	2	—	2
	Onwettig	F. V.	3	5	4	3	6	5	2	3	5
	Tot.		256	252	261	259	256	215	165	39	204
Le Royaume Het Rijk	Légitimes	M. M.	3,239	3,387	3,315	3,410	3,261	3,143	2,512	539	3,051
	Wettig	F. V.	2,474	2,471	2,464	2,458	2,540	2,365	1,877	400	2,277
	Illégitimes	M. M.	224	248	211	207	202	178	154	25	179
	Onwettig	F. V.	190	169	193	193	180	164	131	24	155
	Tot.		6,127	6,275	6,183	6,268	6,183	5,850	4,674	988	5,662
Mort-nés par 100 naissances. Doodgeborenen op 100 geboorten			4.04	4.09	4.06	3.97	4.00	3.88	3.30	0.70	4.00

(a) Enfants présentés sans vie mais ayant vécu moins de 3 jours. — Levenloos aangegeven kinderen, die echter minder dan 3 dagen geleefd hebben.

PAR MOIS ET PAR SEXE.

DOODGEBORENEN EN ANDERE LEVENLOOS AANGEGEVEN KINDEREN

PER MAAND EN PER GESLACHT.

(Source : Off. centr. de Statist.).

(Bron : Centr. Dienst v. d. Stat.).

MOIS MAANDEN	SEXES GESLACHT	MORT-NÉS (SORTIS SANS VIE, DU SEIN DE LA MÈRE) DOODGEBORENEN (LEVENLOOS TER WERELD GERKOMEN)				AUTRES ENFANTS PRÉSENTÉS SANS VIE, MAIS AYANT VÉCU 1, 2 OU 3 JOURS ANDERE LEVENLOOS AANGEGEVEN KINDEREN DIE BOCHTER 1, 2 OF 3 DAGEN GELÉEFD HEBBEN				TOTAL DES MORT-NÉS ET AUTRES ENFANTS PRÉSENTÉS SANS VIE TOTAAL DER DOODGEBORENEN EN ANDERE LEVENLOOS AANGEGEVEN KINDEREN			
		1930	1931	1932	1933	1930	1931	1932	1933	1930	1931	1932	1933
Janvier . . . Januari . . .	M. . M.	247	264	264	249	62	51	41	46	309	315	305	295
	F. . V.	180	226	204	198	41	43	44	37	221	269	248	235
	Tot.	427	490	468	447	103	94	85	83	530	584	553	530
Février . . . Februari . . .	M. . M.	249	218	286	237	68	54	35	55	317	272	321	292
	F. . V.	174	175	184	182	36	44	30	43	210	219	214	225
	Tot.	423	393	470	419	104	98	65	98	527	491	535	517
Mars . . . Maart . . .	M. . M.	252	244	257	227	59	61	39	49	311	305	296	276
	F. . V.	196	197	195	158	40	43	36	39	236	240	231	197
	Tot.	448	441	452	385	99	104	75	88	547	545	527	473
Avril . . . April . . .	M. . M.	299	215	261	209	50	50	53	35	349	265	314	244
	F. . V.	210	180	180	158	41	42	34	27	251	222	214	185
	Tot.	509	395	441	367	91	92	87	62	600	487	528	429
Mai . . . Mei . . .	M. . M.	268	230	255	233	60	47	48	50	328	277	303	283
	F. . V.	194	174	192	186	45	46	49	43	239	220	241	229
	Tot.	462	404	447	419	105	93	97	93	567	497	544	512
Juin . . . Juni . . .	M. . M.	263	235	192	242	55	57	53	48	318	292	245	290
	F. . V.	178	178	190	177	33	25	37	31	211	203	227	208
	Tot.	441	413	382	419	88	82	90	79	529	495	472	498
Juillet . . . Juli . . .	M. . M.	219	241	231	214	41	63	58	57	260	304	289	271
	F. . V.	179	182	183	152	26	36	33	29	205	218	216	181
	Tot.	398	423	414	366	67	99	91	86	465	522	505	452
Août . . . Augustus . . .	M. . M.	227	228	221	211	57	45	45	49	284	273	266	260
	F. . V.	182	157	153	167	47	46	41	35	229	203	194	202
	Tot.	409	385	374	378	104	91	86	84	513	476	460	462
Septembre . . . September . . .	M. . M.	238	247	203	292	51	52	43	32	289	299	246	234
	F. . V.	163	186	149	154	31	32	27	30	194	218	176	184
	Tot.	401	433	352	356	82	84	70	62	483	517	422	418
Octobre . . . October . . .	M. . M.	209	227	191	221	55	65	41	42	264	292	232	263
	F. . V.	177	204	167	152	40	41	45	33	217	245	212	185
	Tot.	386	431	358	373	95	106	86	75	481	537	444	448
Novembre . . . November . . .	M. . M.	220	224	198	217	64	54	47	51	284	278	245	268
	F. . V.	170	199	127	158	40	30	30	40	210	229	157	198
	Tot.	390	423	325	375	104	84	77	91	494	507	402	466
Décembre . . . December . . .	M. . M.	252	239	213	204	52	52	46	50	304	291	259	254
	F. . V.	198	194	154	166	30	40	45	37	228	234	199	203
	Tot.	450	433	367	370	82	92	91	87	532	525	458	457
L'ANNÉE. HET JAAR	M. . M.	2,943	2,812	2,772	2,666	674	651	549	564	3,617	3,463	3,321	3,230
	F. . V.	2,201	2,252	2,078	2,008	450	468	451	424	2,651	2,720	2,529	2,432
	TOT. .	5,144	5,064	4,850	4,674	1,124	1,119	1,000	988	6,268	6,183	5,850	5,662

MARIAGES ET DIVORCES PAR PROVINCE
HUWELIJKEN EN ECHTSCHEIDINGEN PER PROVINCIE

(Source : Off. centr. de Statist.)

(Bron : Centr. Dienst. v. d. Stat.)

Provinces	Mariages - Huwelijken					Divorces - Echtscheidingen					Provincies
	Moyennes annuelles Jaarl. middentall.			1932	1933	Moyennes annuell. Jaarl. middentall.		1931	1932	1933	
	1911- 1920	1921- 1925	1926- 1930			1921- 1925	1926- 1930				
Anvers	7,919	11,296	10,566	9,325	9,763	259	244	291	250	290	Antwerpen.
Brabant	12,463	17,390	15,316	13,491	14,099	1,059	802	901	910	1,020	Brabant.
Fl. occidentale	5,350	9,059	7,999	7,407	7,956	70	63	100	90	92	West-Vlaanderen.
Fl. orientale	7,859	11,741	10,612	9,121	9,702	276	185	225	205	222	Oost-Vlaanderen.
Hainaut	9,692	13,701	11,330	9,166	9,236	852	544	533	573	566	Henegouwen.
Liège	6,761	9,773	8,685	7,107	7,344	594	421	410	412	371	Luik.
Limbourg	1,813	2,747	2,773	2,635	2,847	11	9	6	16	8	Limburg.
Luxembourg	1,426	1,919	1,691	1,483	1,529	24	18	15	18	19	Luxemburg.
Namur	2,525	3,553	2,900	2,451	2,622	74	49	50	48	28	Namen.
Le Royaume	55,808	81,179	71,872	62,186	65,098	3,219	2,335	2,531	2,522	2,616	Het Rijk.

MARIAGES PAR AGE — HUWELIJKEN NAAR DEN LEEFTIJD

(Source : Id.)

(Bron : Id.)

Age des mariés	Moyennes annuelles Jaarlijksche middentallen				1931	1932	1933	Leeftijd der huwenden
	1891- 1900	1901- 1910	1921- 1925	1926 1930				
Nombre de mariages.	51,287	57,217	81,179	71,872	66,168	62,186	65,098	Aantal huwelijken.
Moins de 18 ans	H. 7 F. 866	4 1,241	16 1,605	38 1,779	32 1,738	43 1,666	35 1,358	M. V. Beneden 18 jaar.
18 à moins de 21 ans	H. 2,126 F. 7,942	2,991 10,277	4,208 14,665	3,876 15,060	3,713 14,217	3,479 13,457	3,413 13,373	M. V. 18 tot beneden 21 j.
21 à moins de 25 ans	H. 15,497 F. 18,128	19,558 20,529	27,188 29,448	28,387 28,018	25,839 25,493	23,855 23,805	25,012 25,955	M. V. 21 tot beneden 25 j.
25 à moins de 30 ans	H. 17,892 F. 13,279	18,941 14,026	27,242 19,569	22,983 15,061	21,256 13,581	20,118 12,787	21,487 13,781	M. V. 25 tot beneden 30 j.
30 à moins de 35 ans	H. 7,866 F. 5,675	7,968 5,640	10,343 7,650	7,483 5,315	7,049 4,796	6,855 4,530	7,412 4,688	M. V. 30 tot beneden 35 j.
35 à moins de 50 ans	H. 6,307 F. 4,564	6,243 4,638	9,405 6,629	6,565 5,129	5,680 4,824	5,441 4,458	5,316 4,420	M. V. 35 tot beneden 50 j.
50 ans et plus	H. 1,592 F. 833	1,512 866	2,777 1,613	2,540 1,510	2,599 1,519	2,395 1,483	2,423 1,523	M. V. 50 jaar en ouder.
Total des mariés . . .	102,574	114,434	162,358	143,744	32,336	124,372	130,196	Totaal der huwenden

DIVORCES PAR AGE — ECHTSCHEIDINGEN NAAR DEN LEEFTIJD

(Source : Id.)

(Bron : Id.)

Age des divorcés	Moyennes annuelles. Jaarlijksche middentallen				1931	1932	1933	Leeftijd der scheidenden
	1891- 1900	1901- 1910	1921- 1925	1926- 1930				
Nombre de divorces.	548	857	3,219	2,335	2,531	2,522	2,616	Aantal echtscheidingen
Moins de 18 ans	H. — F. —	— —	— —	— —	— —	— —	— —	M. V. Beneden 18 jaar.
18 à moins de 21 ans	H. 1 F. 3	— 4	1 12	1 14	— 11	— 12	3 8	M. V. 18 tot beneden 21 j.
21 à moins de 25 ans	H. 10 F. 32	16 53	58 156	55 165	45 173	49 174	51 159	M. V. 21 tot beneden 25 j.
25 à moins de 30 ans	H. 66 F. 99	126 180	407 631	410 528	454 623	391 528	415 619	M. V. 25 tot beneden 30 j.
30 à moins de 35 ans	H. 126 F. 136	217 216	811 867	532 533	691 676	663 698	716 693	M. V. 30 tot beneden 35 j.
35 à moins de 50 ans	H. 284 F. 232	414 348	1,679 1,376	1,105 927	1,145 923	1,172 962	1,162 984	M. V. 35 tot beneden 50 j.
50 ans et plus	H. 61 F. 46	84 56	263 177	232 168	196 125	247 148	269 153	M. V. 50 jaar en ouder.
Total des divorcés . . .	1,096	1,714	6,438	4,670	5,062	5,044	5,232	Totaal der scheidenden

(Source : Off. centr. de Statist.)

(Bron : Centr. Dienst v. d. Stat.)

MOIS — MAANDEN	1931	1932	1933	MOIS — MAANDEN	1931	1932	1933
Janvier - Januari	4,493	4,483	4,107	Juillet - Juli	5,460	5,359	5,677
Février - Februari	4,695	3,794	5,072	Août - Augustus	6,551	5,690	6,217
Mars - Maart	2,572	3,834	2,445	Septembre - September	6,972	5,937	7,113
Avril - April	7,631	6,847	6,967	Octobre - October	6,214	6,003	5,678
Mai - Mei	6,880	5,801	6,509	Novembre - November	4,706	4,558	4,431
Juin - Juni	5,336	4,755	5,528	Décembre - December	4,658	5,125	5,354
				L'année - Het jaar	66,168	62,186	65,098

MARIAGES PAR ÉTAT CIVIL (a)

HUWELIJKEN NAAR DEN BURGERLIJKEN STAAT (a)

(Source : Id.)

(Bron : Id.)

Mariages contractés entre	1890	1900	1910	1920	1930	Huwelijken tusschen
garçons et filles	38,659	50,960	52,360	91,841	62,902	jonggezellen en jongedochters.
garçons et veuves	1,891	1,981	1,791	4,492	1,574	jonggezellen en weduwen.
veufs et filles	2,548	2,786	2,427	5,166	2,640	weduwnaars en jongedochters.
veufs et veuves	1,266	1,376	1,325	3,300	1,985	weduwnaars en weduwen.
garçons et divorcées	78	188	290	453	738	jonggezell. en gesch. vrouwen
divorcés et filles	97	232	322	688	817	gesch. mannen en jongedocht.
veufs et divorcées	20	65	117	216	375	weduw. en gesch. vrouwen
divorcés et veuves	32	86	94	254	316	gesch. mannen en weduwen.
divorcés et divorcées	5	37	50	104	277	gescheiden mannen en geschei- den vrouwen.
Totaux	44,596	57,711	58,776	106,514	71,624	Totaal

AGES RESPECTIFS DES ÉPOUX AU MOMENT DU MARIAGE — ANNÉE 1930 (b)

RESPECTIEVE LEEFTIJD DER HUWENDEN. — JAAR 1930 (b)

(Source : Id.)

(Bron : Id.)

AGE de l'homme	AGE DE LA FEMME — LEEFTIJD DER VROUW.												TOTAL HOMMES
	Moins de 18 ans.	18 à moins de 21 ans.	21 à moins de 25 ans.	25 à moins de 30 ans.	30 à moins de 35 ans.	35 à moins de 40 ans.	40 à moins de 45 ans.	45 à moins de 50 ans.	50 à moins de 60 ans.	60 à moins de 70 ans.	70 à moins de 80 ans.	80 ans au moins	
LEEFTIJD van den man	Bene- den 18 jaar.	18 tot bene- den 21 jaar	21 tot bene- den 25 jaar	25 tot bene- den 30 jaar	30 tot bene- den 35 jaar	35 tot bene- den 40 jaar	40 tot bene- den 45 jaar	45 tot bene- den 50 jaar	50 tot bene- den 60 jaar	60 tot bene- den 70 jaar	70 tot bene- den 80 jaar	min- stens 80 jaar	TOTAAL MANNEN
Moins de 21 ans .	664	2,218	907	148	25	7	2	1	—	—	—	—	3,972
Beneden 21 jaar .	1,010	9,277	14,385	2,943	342	79	17	5	7	—	—	—	28,065
21 à moins de 25 a.	283	3,137	10,399	7,703	1,287	278	79	18	3	—	—	—	23,187
25 tot ben. 30 j.	43	433	1,647	2,835	1,788	499	167	44	20	1	1	—	7,478
30 » 35 »	10	92	305	696	883	647	259	101	39	3	—	—	3,035
35 » 40 »	3	18	114	261	421	443	307	153	68	7	—	—	1,855
40 » 45 »	3	16	46	82	203	291	330	289	144	16	—	—	1,420
45 » 50 »	—	10	20	58	104	182	281	416	578	82	3	—	1,734
50 » 60 »	—	3	11	20	21	34	57	91	302	195	28	—	762
60 » 70 »	—	—	3	—	—	4	4	10	30	35	23	1	110
70 » 80 »	—	—	—	—	—	—	—	—	—	—	—	—	
80 ans au moins .	—	—	—	—	—	—	1	—	1	2	2	—	6
Total (Femmes)	2,016	15,204	27,837	14,746	5,074	2,464	1,564	1,128	1,192	341	57	1	71,624
Totaal (Vrouwen)													

(a) Cette statistique n'est dressée que tous les dix ans. — (b) Cette statistique est dressée tous les cinq ans.

(a) Deze statistiek wordt slechts om de tien jaar opgemaakt. — (b) Deze statistiek wordt om de vijf jaar opgemaakt.

DÈCÈS DE FAIT PAR PROVINCE ET PAR SEXE (a).
FEITELIJKE STERFTE PER PROVINCIE EN PER GESLACHT (a).

(Source : Off. centr. de Statist.)

(Bron : Centr. Dienst v. d. Statist.)

PROVINCES.	1932			1933			PROVINCIES.				
	Hommes. Mannen.	Femmes. Vrouwen.	Tot.	Hommes. Mannen.	Femmes. Vrouwen.	Tot.					
Anvers	7,058	6,464	13,522	6,888	6,555	13,443	Antwerpen.				
Brabant	11,100	10,673	21,773	11,294	10,716	22,010	Brabant.				
Flandre occidentale .	5,930	5,843	11,773	6,160	6,201	12,361	West-Vlaanderen.				
Flandre orientale . .	7,866	7,684	15,550	8,044	7,853	15,897	Oost-Vlaanderen.				
Hainaut	9,780	8,593	18,373	9,686	8,489	18,175	Henegouwen.				
Liège	7,071	6,608	13,679	7,259	6,423	13,682	Luik.				
Limbouurg	2,601	2,267	4,868	2,357	2,053	4,410	Limbouurg.				
Luxembourg	1,596	1,584	3,180	1,542	1,454	2,996	Luxembourg.				
Namur	2,891	2,617	5,508	2,871	2,532	5,403	Namen.				
Le Royaume	55,893	52,333	108,226	56,101	52,276	108,377	Het Rijk.				
Moyen. annuel J'aarl. gemiddeld.							Années Jaren.				
1861-1870	58,240	56,257	114,497	51,550	48,103	99,653 1924				
1871-1880	62,707	57,691	120,398	52,845	49,344	102,189 1925				
1881-1890	62,963	56,728	119,691	54,115	50,627	104,742 1926				
1891-1900	64,686	58,531	123,217	54,900	51,851	106,751 1927				
1901-1910	61,414	56,439	117,853	54,621	51,294	105,915 1928				
1911-1920	59,853	55,676	115,529	62,193	58,589	120,782 1929				
1921-1925	52,580	49,710	102,290	56,243	51,225	107,468 1930				
1926-1930	56,414	52,717	109,131	56,135	51,882	108,017 1931				
PROPORTIONS - VERHOUDINGEN.			1891	1901	1911	1921	1926	1930	1931	1932	1933
			1900	1910	1920	1925	1930				
% par sexe	Masculin — Mannelijk	52.50	52.10	51.80	51.40	51.70	52.33	51.96	51.64	51.76	
% per geslacht	Féminin — Vrouwelijk	47.50	47.90	48.20	48.60	48.30	47.67	48.04	48.36	48.24	
Décès.	Pour 100 habitants	1.91	1.67	1.52	1.34	1.37	1.33	1.32	1.32	1.31	
Sterf- gevallen.	Per 100 inwoners										
	Pour 100 naissances	66.05	62.84	85.39	65.58	73.76	70.98	72.72	74.72	79.84	
	Tegen 100 geboorten										

DÈCÈS DE FAIT PAR MOIS ET PAR SEXE.
FEITELIJKE STERFTE PER MAAND EN PER GESLACHT.

(Source : Id.)

(Bron : Id.)

Sexe.	Janvier. Januari.	Février. Februari.	Mars. Maart.	Avril. April.	Mai. Mei.	Juin. Juni.	Juillet. Juli.	Août. Augustus.	Septembre. September.	Octobre. October.	Novembre. November.	Décembre. December.	L'année. Het jaar.	Geslacht.
1932														
Hommes	4,835	5,526	6,812	5,129	4,723	4,201	3,792	4,110	3,839	4,211	4,065	4,650	55,893	Mannen.
Femmes	4,655	5,469	6,813	4,785	4,502	3,753	3,389	3,815	3,443	3,746	3,845	4,118	52,333	Vrouwen.
Total . .	9,490	10,995	13,625	9,914	9,225	7,954	7,181	7,925	7,282	7,957	7,910	8,768	108,226	Totaal.
1933														
Hommes	5,313	6,365	5,368	4,613	4,407	3,944	4,006	3,853	3,780	4,173	4,494	5,785	56,101	Mannen.
Femmes	5,110	6,268	4,943	4,331	4,118	3,582	3,535	3,405	3,407	3,662	4,321	5,594	52,276	Vrouwen.
Total	10,423	12,633	10,311	8,944	8,525	7,526	7,541	7,258	7,187	7,835	8,815	11,379	108,377	Totaal.

N. B. — Les moyennes pour la décade 1911-1920 ont été calculées en tenant compte pour les années 1914 à 1918 des décès de droit, les décès de fait n'ayant pas été relevés pendant la guerre. — (a) Mort-nés et autres enfants présentés sans vie non compris.

N. B. — De gemiddelden over het decennium 1911-1920 werden, wat de jaren 1914 tot 1918 betreft, berekend op de sterfte onder de werkelijke bevolking, daar de feitelijke sterfte gedurende den oorlog niet werd opgenomen. — (a) Doodgeborenen en andere levenloos aangegeven kinderen niet meegeteld.

DÉCÈS PAR ÂGE.
(MORT-NÉS ET AUTRES ENFANTS PRÉSENTÉS
SANS VIE NON COMPRIS).

(Source : Off. centr. de Statist.)

STERFTE NAAR DEN LEEFTIJD.
(DOODGEBORENEN EN LEVENLOOS AANGEGEVEN
KINDEREN NIET MEEGETELD).

(Bron : Centr. Dienst v. d. Stat.)

47

Âge au moment du décès. — Leeftijd bij het overlijden.	Proportion de chaque âge par mille Verhouding van elken leeftijd tot duizend.			Chiffres absolus. Absolute cijfers.			Proportion de chaque âge par 1.000 Verhouding van elken leeftijd tot 1.000		
	1933			1933			1933		
	1930	1931	1932	Sexe masc Mann. gesl.	Sexe fém. Vrouw. gesl.	TOT.	Sexe masc. Mann. gesl.	Sexe fém. Vrouw. gesl.	TOT.
Moins de 5 j. Beneden 5 d.	14.74	15.73	14.03	876	645	1,521	15.62	12.34	14.03
5 à moins de 10 jours	6.30	5.42	5.30	301	217	548	5.37	4.72	5.06
10 tot beneden 20 dagen	9.59	8.65	8.33	472	371	843	8.41	7.10	7.78
20 — 30 —	6.48	6.46	6.31	359	228	587	6.40	4.36	5.42
1 — 2 mois.	14.56	12.08	13.38	734	518	1,252	13.08	9.91	11.55
2 — 3 maanden	14.61	12.89	13.27	775	536	1,311	13.81	10.25	12.10
3 — 6 —	30.98	25.37	27.09	1,513	1,161	2,674	26.97	22.21	24.67
6 — 12 —	33.57	26.78	29.20	1,620	1,241	2,861	28.88	23.74	26.40
1 — 2 ans.	22.34	16.69	18.88	987	806	1,793	17.59	15.42	16.54
2 — 3 jaar.	8.00	6.80	6.59	412	355	767	7.35	6.79	7.08
3 — 4 —	6.01	4.28	4.40	321	280	601	5.72	5.36	5.54
4 — 5 —	4.41	3.69	4.15	248	184	432	4.42	3.52	3.99
5 — 6 —	4.28	3.27	3.29	201	188	389	3.58	3.60	3.59
6 — 7 —	3.29	3.03	2.74	171	144	315	3.05	2.75	2.91
7 — 8 —	3.42	2.36	2.23	150	131	281	2.67	2.51	2.59
8 — 9 —	2.54	2.36	2.35	140	118	258	2.50	2.26	2.38
9 — 10 —	2.42	2.00	2.10	100	103	203	1.78	1.97	1.87
10 — 11 —	2.13	1.92	1.77	117	101	218	2.09	1.93	2.01
11 — 12 —	1.12	1.67	1.57	116	97	213	2.07	1.86	1.97
12 — 13 —	0.95	1.04	1.48	100	103	203	1.78	1.97	1.87
13 — 14 —	1.28	1.13	1.14	112	103	215	1.99	1.97	1.98
14 — 15 —	1.68	1.29	1.41	78	83	161	1.39	1.58	1.49
15 — 16 —	3.00	1.94	1.55	98	65	163	1.75	1.24	1.50
16 — 17 —	3.28	3.02	2.02	96	85	181	1.71	1.63	1.67
17 — 18 —	3.99	3.62	3.06	133	138	271	2.37	2.64	2.50
18 — 19 —	4.51	4.46	3.74	179	156	335	3.19	2.98	3.09
19 — 20 —	4.86	4.23	4.49	219	214	433	3.90	4.10	4.00
20 — 21 —	5.27	5.45	4.54	268	222	490	4.78	4.25	4.52
21 — 22 —	5.44	4.89	4.55	256	217	473	4.56	4.15	4.36
22 — 23 —	5.83	5.17	4.29	235	212	447	4.19	4.06	4.12
23 — 24 —	5.22	5.19	4.32	254	216	470	4.53	4.13	4.34
24 — 25 —	5.57	5.24	4.85	226	259	485	4.03	4.95	4.48
25 — 26 —	5.83	5.19	4.88	235	258	493	4.19	4.94	4.55
26 — 27 —	5.62	5.21	4.83	271	228	499	4.83	4.36	4.60
27 — 28 —	5.75	5.30	4.63	303	226	529	5.40	4.32	4.88
28 — 29 —	5.74	5.43	4.94	320	266	586	5.70	5.09	5.41
29 — 30 —	5.96	5.21	5.04	284	279	563	5.06	5.34	5.20
30 — 31 —	5.54	5.21	5.15	329	310	639	5.86	5.93	5.90
31 — 32 —	5.34	5.55	5.78	298	253	551	5.31	4.84	5.08
32 — 33 —	5.69	5.41	5.06	304	251	555	5.42	4.80	5.12
33 — 34 —	5.57	5.61	5.17	290	284	574	5.17	5.43	5.30
34 — 35 —	5.53	5.37	5.76	284	243	527	5.06	4.65	4.86
35 — 36 —	5.82	5.52	5.78	272	272	544	4.85	5.20	5.02
36 — 37 —	5.64	5.41	5.34	283	289	572	5.05	5.53	5.28
37 — 38 —	5.49	5.53	5.49	351	285	636	6.26	5.45	5.87
38 — 39 —	5.05	5.97	5.19	327	292	619	5.83	5.59	5.71
39 — 40 —	5.29	5.67	5.25	338	279	617	6.02	5.34	5.69
40 — 45 —	32.40	31.84	30.18	1,835	1,568	3,403	32.71	29.99	31.40
45 — 50 —	40.22	40.48	38.78	2,487	1,869	4,356	44.33	35.76	40.20
50 — 55 —	51.55	50.19	49.67	3,168	2,337	5,505	56.47	44.70	50.79
55 — 60 —	63.12	67.36	67.48	4,135	3,184	7,319	73.71	60.91	67.53
60 — 65 —	81.79	82.50	79.49	4,866	4,121	8,987	86.74	78.83	82.92
65 — 70 —	95.86	97.73	100.81	5,689	5,291	10,980	101.40	101.21	101.32
70 — 75 —	102.94	111.19	113.43	6,079	6,074	12,153	108.35	116.19	112.13
75 — 80 —	93.33	103.59	103.92	5,524	6,065	11,589	98.47	116.02	106.93
80 — 85 —	67.74	73.56	77.93	3,772	4,806	8,578	67.24	91.93	79.15
85 — 90 —	34.13	39.13	37.97	1,643	2,428	4,071	29.29	46.45	37.57
90 — 95 —	10.02	10.93	11.65	482	851	1,333	8.59	16.28	12.30
95 — 100 —	1.05	1.49	1.57	50	127	177	0.89	2.43	1.63
100 ans et plus. Jaar en ouder.	0.07	0.09	0.16	2	8	10	0.04	0.15	0.09
Age inconnu. Leeftijd onbekend	0.18	0.21	0.25	13	5	18	0.23	0.09	0.17
Tot. . .	1,000	1,000	1,000	56,101	52,276	108,377	1,000	1,000	1,000

(Source : Off. Centr. de Statistique).

GROUPE	Causes des décès.	Moins d'un an		1 an à moins de 2		2 ans à moins de 5		5 ans à moins de 7		7 ans à moins de 15	
		Beneden een jaar		1 tot beneden 2 jaar		2 tot beneden 5 jaar		5 tot beneden 7 jaar		7 tot beneden 15 jaar	
		H.-M.	F.-V.	H.-M.	F.-V.	H.-M.	F.-V.	H.-M.	F.-V.	H.-M.	F.-V.
Maladies générales.	Fièvre typhoïde	2	1	—	5	1	1	3	2	20	12
	Fièvre et cachexie paludéennes	6	5	—	1	1	—	—	1	—	—
	Rougeole	195	153	102	124	50	40	13	12	7	4
	Scarlatine	30	32	6	6	7	13	5	4	6	4
	Coqueluche	278	261	61	69	28	42	10	4	1	2
	Diphthérie	51	46	25	24	74	63	48	46	51	61
	Grippe	231	165	42	34	26	19	18	12	24	19
	Tuberculose de l'appareil respiratoire	57	38	25	21	19	20	17	11	40	85
	Tuberculose des méninges ou du système nerveux central	26	27	19	17	27	33	19	12	30	32
	Autres tuberculoses	20	12	5	3	13	13	11	6	23	27
	Méning. cérébro-spinale épidémique	39	23	11	12	14	11	4	6	2	12
	Autres maladies infectieuses	108	77	11	12	9	6	8	2	19	12
	Cancer et autres tumeurs malignes	8	1	1	—	5	4	4	5	12	4
	Rhumatisme	2	2	—	—	1	—	2	1	12	6
	Diabète	2	—	—	—	1	—	2	—	3	1
Alcoolisme	—	—	—	—	—	—	—	—	—	—	
Autres maladies générales	84	57	14	19	12	9	6	3	13	10	
Système nerveux et organes des sens.	Méningite	279	187	82	80	94	71	57	34	90	86
	Hémorragie cérébrale	17	14	—	3	6	2	4	—	3	9
	Autres affections	400	250	41	47	44	41	16	10	22	30
Appareil respiratoire.	Bronchite aiguë (a)	722	584	128	114	80	90	5	10	12	13
	Bronchite chronique (b)	—	—	—	—	—	—	12	12	24	17
	Pneumonie	1,103	912	291	250	170	156	50	35	75	76
	Autres affections (c)	216	197	45	59	31	34	11	8	14	15
Appareil circulatoire.	Affections du cœur	56	49	12	4	13	13	10	6	37	43
	Autres affections de l'appareil circulatoire	63	47	5	3	16	11	6	5	16	22
Appareil digestif.	Affections de l'estomac (d)	55	38	2	6	4	—	2	3	1	4
	Diarrhée et entérite	1,370	1,011	129	96	45	56	8	9	12	10
	Appendicite et typhlite	6	3	4	1	15	5	18	13	48	37
	Hernies, obstructions intestinales	45	39	4	1	6	—	3	2	1	4
	Cirrhose du foie	11	6	—	1	—	1	2	1	5	4
Autres affections (d)	110	65	12	6	15	5	7	12	26	19	
Autres affections.	Néphrite	12	12	2	1	8	5	3	5	16	10
	Tumeurs non cancéreuses des organes génitaux de la femme	—	—	—	—	—	—	—	—	—	—
	Septicémie puerpérale	—	—	—	—	—	—	—	—	—	—
	Accidents de la grossesse et de l'accouchement	—	—	—	—	—	—	—	—	—	—
	Débilité congénitale	1,531	1,099	—	—	—	—	—	—	—	—
	Vielliesse	—	—	—	—	—	—	—	—	—	—
	Autres maladies	546	376	91	101	89	59	26	21	58	48
Totaux	7,681	5,789	1,170	1,120	924	823	410	313	723	738	
Causes de décès non spécifiées ou mal définies		—	—	—	—	—	—	—	—	—	—
Causes extérieures (morts violentes)		—	—	—	—	—	—	—	—	—	—
Totaux généraux											

N. B. — Cette statistique n'est établie que tous les cinq ans. — (a) Y compris les bronchites sans épithète de moins de 5 ans. — (b) Y compris les bronchites sans épithète de 5 ans et plus. — (c) Tuberculose exceptée. — (d) Cancer et tuberculose exceptés.

(Bron : Centr. Dienst v. d. Statistiek).

15 ans à moins de 21 15 tot beneden 21 jaar		21 ans à moins de 50 21 tot beneden 50 jaar		50 ans au moins — Minstens 50 jaar		Total — Totaal			Doodsoorzaken	GROEPEN
H.-M.	F.-V.	H.-M.	F.-V.	H.-M.	F.-V.	Hommes	Femmes	Ensemble		
						Mannen	Vrouwen	Tezamen		
27	24	69	61	30	23	152	129	281	Febris typhoïdea	Algemeene ziekten.
1	—	3	2	7	7	18	16	34	Malaria en malaria-cachexie	
—	—	1	—	—	—	368	333	701	Mazelen	
—	1	1	7	—	—	55	67	122	Roodvonk	
2	—	—	—	—	—	380	378	758	Kinkhoest	
4	1	5	4	1	1	259	246	505	Diphtherie	
21	19	83	71	209	244	654	583	1,237	Influenza	
299	444	1,808	1,530	722	391	2,987	2,540	5,527	Tuberculose van de ademhalingsorganen	
42	41	135	109	47	55	345	326	671	Tuberculose der hersenvliezen of van het centraal zenuwst.	
67	98	306	296	165	128	610	583	1,193	Andere vormen van tuberculose	
11	8	21	15	20	26	122	113	235	Epidemische meningitis cerebro-spinalis	
19	10	76	58	140	111	390	288	678	Andere besmettelijke ziekten	
17	7	497	809	3,094	3,475	3,638	4,305	7,943	Kanker en andere kwaadaardige gezwellen	
12	3	41	55	239	222	309	289	598	Rheumatiek	
5	8	100	82	441	624	554	715	1,269	Diabetes	
—	1	34	4	94	16	128	21	149	Alcoholisme	
12	21	143	132	312	250	596	501	1,097	Andere algemeene ziekten.	
63	40	127	127	115	110	907	735	1,642	Meningitis	Zenuwstelsel en zintuigen
10	4	193	184	2,121	2,050	2,354	2,266	4,620	Hersenbloeding	
38	29	346	273	1,114	1,016	2,021	1,696	3,717	Andere ziekten.	
14	9	47	48	223	166	1,231	1,034	2,265	Acute bronchitis (a)	Ademhalingsorganen
20	27	215	135	1,011	667	1,282	858	2,140	Chronische bronchitis (b)	
105	75	711	384	1,920	1,766	4,425	3,654	8,079	Pneumonie	
28	32	302	182	926	805	1,573	1,332	2,905	Andere ziekten (c)	
58	50	773	821	5,833	6,523	6,792	7,509	14,301	Hartziekten	Bloedvatenstelsel
24	27	273	267	1,573	1,332	1,976	1,714	3,690	Andere ziekten van het bloedvatenstelsel.	
4	5	222	96	487	402	777	554	1,331	Maagziekten (d)	Spijsverteringsorganen
5	5	60	40	104	109	1,733	1,336	3,069	Diarrhee en enteritis	
47	33	151	133	122	132	411	357	768	Appendicitis en typhlitis	
14	3	74	84	263	301	410	434	844	Hernia, darmocclusie	
5	2	107	97	452	379	582	491	1,073	Levercirrhose	
22	20	167	201	411	379	770	707	1,477	Andere ziekten (d)	
16	11	222	200	852	513	1,131	757	1,888	Nephritis	Andere ziekten
—	3	—	199	—	212	—	414	414	Niet-kankerachtige gezwellen van de vrouwelijke geslachtsdeelen	
—	22	—	335	—	—	—	357	357	Septichaemia puerperalis	
—	13	—	426	—	—	—	439	439	Ziekten van zwangerschap en kraambed.	
—	—	—	—	—	—	1,531	1,099	2,630	Aangeboren zwakte	
—	—	—	—	4,825	6,105	4,825	6,105	10,930	Ouderdom	
79	63	606	512	1,802	1,651	3,297	2,831	6,128	Andere ziekten	
1,091	1,159	7,919	7,979	29,675	30,191	49,593	48,112	97,705	Totalen.	
—	—	—	—	—	—	2,807	2,223	5,030	Niet of onvolkomen omschreven doodsorzaken.	
—	—	—	—	—	—	3,843	890	4,733	Uitwendige oorzaken (gewelddadige dood).	
						56,243	51,225	107,468	Algemeene totalen.	

N. B. — Deze statistiek wordt enkel om de 5 jaar opgemaakt. — (a) Met inbegrip van de bronchitis zonder nadere aanduiding van beneden 5 jaar. — (b) Met inbegrip van de bronchitis zonder nadere aanduiding van 5 jaar en ouder. — (c) Tuberculose uitgezonderd. — (d) Kanker en tuberculose uitgezonderd.

Andere ziekten van het bloedvatstelsel	451	497	156	339	387	319	68	40	130	1,230	1,157	2,387	2.89
Tot.	2,379	4,533	1,911	2,684	3,513	2,365	498	365	977	9,296	9,929	19,225	23.31
<i>Affections de l'appareil respiratoire.</i> <i>Ziekten van de ademhalingsorganen.</i>													
Bronchite aiguë (a). — Acute bronchitis (a)	182	163	283	144	147	128	68	36	36	615	572	1,187	1.44
Bronchite chronique (b). — Chronische bronchitis (b)	178	277	269	286	416	308	62	58	91	1,181	764	1,945	2.36
Pneumonie	1,071	1,539	668	1,628	1,105	1,264	278	211	337	4,352	3,749	8,101	9.82
Autres affections (tuberculose exceptée). — Andere ziekten (tuberculose uitgezonderd)	428	829	400	340	866	511	134	89	166	2,167	1,596	3,763	4.55
Tot.	1,859	2,808	1,620	2,398	2,534	2,211	542	394	630	8,315	6,681	14,996	18.18
<i>Affections de l'appareil digestif.</i> <i>Ziekten van de spijsverteringsorganen.</i>													
Diarrhée et enterite (moins de 2 ans). — Diarrhée en enteritis (beneden 2 jaar)	296	357	285	456	225	128	127	43	47	1,129	835	1,964	2.38
Diarrhée et enterite (2 ans et plus). — Diarrhée en enteritis (2 jaar en ouder)	67	47	49	95	46	26	21	5	19	185	190	375	0.45
Appendicite. — Appendicitis	81	117	117	81	102	100	21	23	37	400	279	679	0.82
Maladies du foie et des voies biliaires. — Ziekten van de lever en van de galgangen	204	339	210	180	215	190	60	63	86	791	756	1,547	1.88
Autres maladies — Andere ziekten.	522	684	398	313	509	356	112	75	122	1,620	1,471	3,091	3.75
Tot.	1,170	1,544	1,059	1,125	1,097	800	341	209	311	4,125	3,531	7,656	9.28
<i>Affections de l'appareil génito-urinaire.</i> <i>Ziekten van de urogenitaal-organen.</i>													
Néphrites. — Nephritis	432	612	209	326	441	353	44	47	121	1,440	1,145	2,585	3.13
Autres affections — Andere ziekten	179	191	143	202	160	120	45	22	47	712	397	1,109	1.35
Tot.	611	803	352	528	601	473	89	69	168	2,152	1,542	3,694	4.48
<i>Etat puerpéral. — Puerperium.</i> <i>Septicémie puerpérale. — Septicaemia puerperalis</i>													
Autres maladies de la grossesse, de l'accouchement et de l'état puerpéral. — Andere ziekten van zwangerschap, kraambed en puerperium	19	62	24	11	59	38	7	5	19	—	244	244	0.30
Tot.	76	132	111	60	126	102	36	18	43	—	704	704	0.86
<i>Maladies de la peau, du tissu cellulaire, des os et des organes de la locomotion.</i> <i>Ziekten van de huid, van het celweefsel, van de beenderen en van de bewegingsorganen</i>													
Débilité congénitale. — Aangeboren zwakte.	67	100	41	48	83	49	20	9	20	252	185	437	0.53
Sénilité. — Ouderdom	389	371	462	481	260	253	314	37	65	1,471	1,166	2,637	3.20
Morts violentes. — Gewelddadige dood	953	1,688	1,493	1,080	1,974	1,486	749	580	779	4,952	6,130	10,782	13.07
Causes non spécifiées ou mal définies. Niet of onvolkomen omschreven oorzaken	546	934	402	503	701	569	187	86	233	3,259	902	4,161	5.04
Total général. — Algemeen totaal	13,443	22,010	12,361	15,897	18,175	13,682	4,410	2,996	5,403	56,101	52,276	108,377	131.40

(a) Y compris les bronchites sans épihète de moins de 5 ans. — (b) Y compris les bronchites sans épihète de 5 ans et plus.
(a) Daaronder begrepen de bronchitis beneden 5 jaar zonder nadere aanduiding. — (b) Daaronder begrepen de bronchitis van 5 jaar en ouder zonder nadere aanduiding.

(Source : Off. centr. de Stat.)

(Bron : Centr. Dienst v. d. Stat.)

ARRONDISSEMENTS ADMINISTRATIFS	Proportions pour 100 naissances Verhoudingen tot 100 geboorten					1933			ADMINISTRATIEVE ARRONDISSE- MENTEN.
	1928	1929	1930	1931	1932	Nais- sances vivantes. Levende geboor- ten.	Décès de moins d'un an. Sterfte beneden een jaar.	Propor- tions. Verhou- din- gen.	
Anvers.									Antwerpen.
Anvers	9.72	10.02	8.26	8.08	8.43	11,975	857	7.16	Antwerpen.
Malines	9.68	11.87	10.56	9.29	9.35	4,688	439	9.37	Mechelen.
Turnhout	10.18	11.84	10.15	10.44	8.75	5,789	573	9.90	Turnhout.
La province. Brabant.	9.82	10.84	9.19	8.92	8.70	22,452	1,869	8.32	De province. Brabant.
Bruxelles	7.65	9.34	9.26	7.30	8.08	15,835	1,258	7.94	Brussel.
Louvain	8.63	10.56	10.13	9.17	9.90	5,806	546	9.40	Leuven.
Nivelles	7.69	7.88	7.33	7.65	6.80	2,284	159	6.96	Nijvel.
La province. Flandre occidentale.	7.90	9.49	9.28	7.80	8.41	23,925	1,963	8.20	De province. West-Vlaanderen.
Bruges	7.54	9.57	9.34	7.31	9.56	3,743	284	7.59	Brugge.
Dixmude	9.81	14.60	11.80	12.37	10.80	964	121	12.55	Dixmude.
Ypres	9.98	12.11	10.76	10.15	10.41	2,485	268	10.78	Ieper.
Courtrai	10.40	13.13	10.90	10.50	8.07	5,248	464	8.84	Kortrijk.
Ostende	10.52	13.97	11.23	9.52	11.12	1,904	175	9.19	Oostende.
Roulers	10.71	14.27	11.82	10.16	8.93	2,636	266	10.09	Ronselare.
Thielt	11.85	13.74	10.36	11.50	9.54	1,648	166	10.07	Thielt.
Furnes	8.97	11.52	12.21	9.48	9.34	737	64	8.68	Veurne.
La province. Flandre orientale.	9.89	12.64	10.78	9.85	9.38	19,365	1,808	9.34	De province. Oost-Vlaanderen.
Alost	8.56	12.47	10.29	8.62	9.80	4,909	521	10.62	Aalst.
Audenarde	8.17	9.70	8.65	8.19	8.20	2,167	192	8.86	Audenaarde.
Termonde	8.94	12.08	9.26	7.91	9.91	3,246	318	9.80	Dendermonde.
Eecloo	8.44	8.66	8.68	8.97	9.13	1,421	118	8.30	Eecloo.
Gand	9.09	11.15	9.68	8.85	8.58	7,119	673	9.45	Gent.
Saint-Nicolas	10.27	11.03	10.65	8.68	10.18	3,571	338	9.47	Sint-Niklaas.
La province. Hainaut.	9.00	11.26	9.74	8.58	9.29	22,433	2,160	9.63	De province. Henegouwen.
Ath	6.53	7.09	8.24	6.78	9.26	977	71	7.27	Aat.
Charleroi	8.76	10.04	9.18	6.57	8.89	5,212	437	8.38	Charleroi.
Mons	6.66	9.91	8.31	6.05	7.54	3,338	247	7.40	Bergen.
Soignies	7.12	8.24	9.22	5.74	9.08	2,096	177	8.45	Zinnik.
Thuin	6.51	8.39	8.44	5.78	5.97	1,882	140	7.44	Thuin.
Tournai	8.47	8.40	9.65	8.33	8.06	2,101	160	7.62	Doornik.
La province. Liège.	7.65	9.19	8.91	6.49	8.20	15,606	1,232	7.89	De province. Luik.
Huy	6.54	8.02	8.85	7.61	7.23	1,170	94	8.03	Hoei.
Liège	8.83	9.75	8.03	7.23	8.63	6,717	530	7.89	Luik.
Verviers	7.58	7.61	7.68	6.75	6.75	3,748	246	6.56	Verviers.
Waremmé	6.89	11.85	8.65	7.95	8.05	1,012	83	8.20	Borgworm.
La province. Limbourg.	8.09	9.16	8.05	7.19	7.92	12,647	953	7.54	De province. Limburg.
Hasselt	8.35	11.63	8.01	9.51	9.27	4,885	407	8.33	Hasselt.
Maeseyck	10.70	11.05	9.77	8.62	11.49	2,741	288	10.51	Maeseyck.
Tongres	10.35	11.01	9.82	10.29	9.86	2,786	250	8.97	Tongeren.
La province. Luxembourg.	9.50	11.31	8.95	9.50	10.01	10,412	945	9.08	De province. Luxemburg.
Arlon	7.74	7.69	8.17	8.31	8.30	655	43	6.56	Aarlen.
Bastogne	7.76	8.75	6.76	7.83	7.63	734	57	7.77	Bastenaken.
Marche	5.98	6.27	8.49	8.97	7.88	690	54	7.83	Marche.
Neufchâteau	6.88	7.35	8.88	8.42	6.29	975	77	7.90	Neufchâteau.
Virton	8.06	9.47	6.76	5.85	10.06	628	44	7.01	Virton.
La province. Namur.	7.25	7.84	7.87	7.92	7.87	3,682	275	7.47	De province. Namen.
Dinant	8.27	9.10	7.73	6.92	8.53	1,391	110	7.91	Dinant.
Namur	8.45	8.16	9.03	7.05	7.03	2,985	222	7.44	Namen.
Philippeville	6.10	6.97	8.62	4.51	7.86	871	60	6.89	Philippeville.
La province. Le Royaume . . .	8.03	8.20	8.64	6.57	7.55	5,247	392	7.47	De province. Het Rijk.
	8.74	10.37	9.28	8.25	8.74	135,769	11,597	8.54	

MORTALITÉ INFANTILE — CAUSES DES DÉCÈS

(Source: Off. centr. de Statistique.)

KINDERSTERFTE — DOODSOORZAKEN

(Bron: Centr. Dienst v. d. Statistiek.)

Causes des décès — Doodsoorzaken.	Antwerpen Anvers	Brabant	West-Vlaand. Flandre occid.		Oost-Vlaand. Flandre orient.	Hainaut Hennegouwen.	Limbourg Limbourg		Luxembourg Luxemburg	Namur Namen	Le Royaume — Het Rijk		Pour cent dès On hundred sterfgevallen
			Lijège Luik				Garçons Jongens	Fillies Meisjes			Tot.		
Rougeole — Mazelen	25	48	69	21	19	33	1	5	143	99	242	1.91	
Scarlatine — Roodvonk	8	13	25	4	7	12	1	1	40	37	77	0.61	
Coqueluche — Kinkhoest	62	65	127	15	17	88	28	11	261	212	473	3.74	
Diphthérie — Diphtherie	20	28	34	10	11	19	6	4	81	55	136	1.07	
Grippe — Influenza	97	130	87	38	72	81	39	49	364	279	643	5.08	
Tuberc. de l'appar. respiratoire — Tuberculose van de ademhalingsorganen	16	86	30	9	9	25	1	13	135	77	212	1.68	
Autres tuberculoses — Andere tuberculose	3	38	12	13	17	12	1	10	63	57	120	0.95	
Syphilis	2	2	—	7	2	1	—	—	14	7	21	0.17	
Autres maladies infectieuses — Andere be- smettelijke ziekten	16	56	16	29	52	11	25	31	147	102	249	1.97	
Autres maladies générales — Andere algemeene ziekten	7	42	49	26	27	8	5	2	110	74	184	1.45	
Maladies du système nerveux — Ziekten van het zenuwstelsel	332	401	247	124	289	187	33	119	1,136	846	1,982	15.66	
Bronchite aiguë — Acute bronchitis	124	41	162	30	26	77	4	5	298	236	534	4.22	
Pneumonie	299	355	208	200	243	82	19	30	1,155	818	2,003	15.83	
Autres maladies de l'appareil respiratoire — Andere ziekten van het ademhalingsstelsel	91	27	43	12	37	17	4	10	152	113	265	2.09	
Diarrhée et entérite — Diarree en enteritis	276	244	179	112	141	101	28	28	885	613	1,498	11.84	
Autres maladies de l'appareil digestif — Andere ziekten van de spijsverteringsorganen	125	46	22	17	28	15	3	3	177	139	316	2.50	
Débilité congénitale — Aangeboren zwakte	471	407	512	317	316	287	57	62	1,580	1,298	2,878	22.75	
Autres causes — Andere oorzaken	101	99	82	104	161	90	45	39	481	339	820	6.48	
Tot.	2,075	2,128	1,904	1,088	1,474	1,096	300	428	7,222	5,431	12,653	100.00	
Rougeole — Mazelen	33	24	94	8	16	21	5	3	143	111	254	2.19	
Scarlatine — Roodvonk	4	5	29	2	7	9	4	1	49	21	70	0.64	
Coqueluche — Kinkhoest	43	34	124	19	16	39	23	8	193	141	334	2.88	
Diphthérie — Diphtherie	7	12	25	5	2	16	1	—	45	31	76	0.68	
Grippe — Influenza	86	134	110	55	50	66	31	25	363	268	631	5.44	
Tuberc. de l'appar. respirat. — Tuberculose van de ademhalingsorganen	40	25	11	3	—	13	7	5	79	49	128	1.10	
Autres tuberculoses — Andere tuberculose	3	17	13	4	9	7	6	7	42	37	79	0.68	
Syphilis	5	10	—	5	1	—	—	—	18	14	32	0.27	
Autres maladies infectieuses — Andere be- smettelijke ziekten	17	45	13	36	30	7	7	12	95	87	182	1.57	
Autres mal. génér. — Andere algemeene ziekten Meningite — Meningitis	21	15	29	15	22	6	1	2	68	46	114	0.98	
Autres maladies du système nerveux — Andere ziekten van het zenuwstelsel	19	33	15	32	36	3	8	48	118	76	194	1.67	
Bronchite aiguë — Acute bronchitis	303	329	146	114	179	169	15	68	870	625	1,495	12.89	
Pneumonie	93	61	146	26	34	34	4	5	280	211	491	4.23	
Autres maladies de l'appareil respiratoire — Andere ziekten van het ademhalingsstelsel	328	324	165	128	205	99	30	74	1,091	773	1,864	16.07	
Diarrhée et entérite — Diarree en enteritis	47	50	53	19	29	16	2	9	142	117	259	2.23	
Autres maladies de l'appareil digestif — Andere ziekten van de spijsverteringsorganen	254	281	239	105	190	79	37	36	949	675	1,624	14.00	
Débilité congénitale — Aangeboren zwakte	83	34	38	28	16	5	1	2	135	103	238	2.05	
Autres causes — Andere oorzaken	389	371	462	253	260	319	37	65	1,471	1,166	2,637	22.74	
Tot.	1,869	1,963	1,808	953	1,232	945	275	392	6,650	4,947	11,597	100.00	

SPÉCIFICATIONS — OPSOMMING.	Antwerpen Anvers	Brabant	West-Vlaander Flandre occident.	Oost-Vlaander Flandre Orientale	Hainaut Henegouwen	Liège Luik	Limburg Limbourg	Luxemburg Luxemburg	Namur Namen	Le Royaume Het Rijk
1931										
Homicides - Doodingen . . .	20	42	27	18	39	23	12	6	9	196
Suicides - Zelfmoorden . . .	193	418	99	145	296	202	33	14	46	1,446
Accidents - Ongevallen . . .	433	504	248	271	467	373	162	80	141	2,679
Cas douteux - Twijfelachtige gevallen	46	51	5	13	20	14	5	4	4	162
Tot.	692	1,015	379	447	822	612	212	104	200	4,483
1932										
Homicides - Doodingen . . .	22	41	16	21	26	22	8	4	11	171
Suicides - Zelfmoorden . . .	177	387	128	160	294	216	23	17	48	1,450
Accidents - Ongevallen . . .	328	444	226	253	410	334	142	67	139	2,343
Cas douteux - Twijfelachtige gevallen	33	49	11	21	15	19	1	—	5	154
Tot.	560	921	381	455	745	591	174	88	203	4,118
1933										
Homicides - Doodingen . . .	20	34	17	19	27	19	9	5	8	158
Suicides - Zelfmoorden . . .	161	423	114	178	316	208	22	21	60	1,503
Accidents - Ongevallen . . .	343	422	265	285	342	312	153	58	163	2,343
Cas douteux - Twijfelachtige gevallen	22	55	6	21	16	30	3	2	2	157
Tot.	546	934	402	503	701	569	187	86	233	4,161

MORTS VIOLENTES, D'APRÈS LES FAITS OU MOYENS. —
GEWELDDADIGE DOOD, NAAR DE FEITEN OF MIDDELEN

(Source : Id.) (Bron : Id.)

Faits ou moyens Feiten of middelen	1931				1932								Tot.		
	Homicides Doodingen	Suicides Zelfmoorden	Accidents Ongevallen	Cas douteux Twijfelachtige gevallen	Homicides Doodingen		Suicides Zelfmoord.		Accidents Ongevallen		Cas douteux Twijfelachtige gevallen				
					H.	F.	H.	F.	H.	F.	H.	F.	H.	F.	T.
					M.	V.	M.	V.	M.	V.	M.	V.	M.	V.	
Armes à feu - Vuurwapens . . .	87	260	45	4	48	37	236	19	36	6	2	—	322	62	384
Asphyxie par les gaz de charbon - Verstikking door koolgas	—	84	61	13	—	1	29	20	23	12	6	2	58	35	93
Asphyxie par d'autres gaz - Verstikking d'r andere gassen	—	8	22	—	1	—	13	10	20	7	—	1	34	18	52
Asphyxie par suffocation - Verstikking door versmaching.	1	15	22	—	1	—	38	7	14	5	1	1	54	13	67
Brûlures - Brandwonden . . .	2	1	181	1	—	—	2	—	95	97	—	—	97	97	194
Chute de corps durs - Val van harde voorwerpen	—	—	111	—	—	—	—	—	65	3	—	—	65	3	68
Chute d'un lieu élevé - Val van een hoogte	2	42	338	5	—	—	16	16	239	52	2	—	257	68	325
Chemins de fer - Spoorweg . . .	—	28	190	4	2	—	31	3	125	24	1	—	159	27	186
Eboulement de terrains ou de construction - Instorting van grond of bouwwerken	—	—	110	—	—	—	—	—	84	—	—	—	84	—	84
Empoisonnement - Vergiftiging	—	17	15	4	1	—	8	12	15	—	2	1	26	13	39
Poudre - Bliksem	—	—	11	—	—	—	—	—	5	5	—	—	5	5	10
Inanition - Uitputting	1	2	5	2	1	—	1	—	3	—	1	—	6	—	6
Instruments tranchants ou autres - Snijdende of andere werktuigen	33	31	14	1	30	10	25	7	5	1	—	—	60	18	78
Machines industrielles - Nijverheidswerktuigen	—	4	117	—	1	—	1	1	68	7	—	—	70	8	78
Strangulation - Verworging . . .	18	553	2	1	2	3	477	105	4	—	—	—	483	108	591
Submersion - Verdrinking . . .	17	383	374	103	9	4	250	106	350	36	89	21	698	167	865
Automobiles et motocyclettes - Automobielen en motorrijw.	—	—	753	4	—	—	1	1	558	132	—	—	559	133	692
Autres voitures; chevaux - Andere rijtuigen; paarden	—	—	108	1	—	—	—	—	101	16	—	—	101	16	117
Autres faits ou moyens - Andere feiten of middelen	35	181	200	19	13	7	10	5	108	22	17	7	148	41	189
Tot.	196	1,446	2,679	162	109	62	1,138	312	1,918	425	121	33	3,286	832	4,118

SUICIDÉS PAR PROVINCE ET PAR PROFESSION.
ZELFMOORDENAARS PER PROVINCE EN NAAR HET BEROEP

(Source : Off. centr. de Statist.)

(Bron : Centr. Dienst v. d. Stat.)

Professions Beroepen	Antwerpen Anvers	Brabant	West-Vlaender Flandre occident.	Oost-Vlaender Flandre orientale	Hainaut Henegouwen	Liège Luik	Limburg Limbourg	Luxembour Luxemburg	Namur Namen	Le Royaume Het Rijk
1931										
Agricole - Landbouw . . .	16	49	25	30	39	19	5	5	12	200
Commerciale - Handel . . .	31	91	9	15	34	27	6	4	1	218
Industrielle - Nijverheid . .	58	90	28	52	139	87	12	4	17	487
Intellectuelle ou libérale - Intellectueele of vrije . . .	21	57	15	4	10	14	7	—	6	134
Inconnues et autres - Onbekende en andere . . .	67	131	22	44	74	55	3	1	10	407
Tot.. . .	193	418	99	145	296	202	33	14	46	1,446
1932										
Agricole - Landbouw . . .	22	33	18	31	33	15	3	5	9	169
Commerciale - Handel . . .	34	67	20	15	24	27	1	4	3	195
Industrielle - Nijverheid . .	46	131	46	46	149	97	8	3	20	546
Intellectuelle ou libérale - Intellectueele of vrije . . .	24	42	17	9	16	11	5	1	4	129
Inconnues et autres - Onbekende en andere . . .	51	114	27	59	72	66	6	4	12	411
Tot.. . .	177	387	128	160	294	216	23	17	48	1,450
1933										
Agricole - Landbouw . . .	16	41	28	44	41	12	6	6	11	205
Commerciale - Handel . . .	25	88	12	13	30	22	4	3	11	208
Industrielle - Nijverheid . .	43	114	26	53	153	95	7	5	14	510
Intellectuelle ou libérale - Intellectueele of vrije . . .	16	49	10	21	17	16	2	3	10	144
Inconnues et autres - Onbekende en andere . . .	61	131	38	47	75	63	3	4	14	436
Tot.. . .	161	423	114	178	316	208	22	21	60	1,503

SUICIDÉS PAR ÉTAT CIVIL ET PAR PROFESSION.
ZELFMOORDENAARS NAAR DEN BURGERLIJKEN STAAT EN HET BEROEP.

(Source : Id.)

(Bron : Id.)

Professions Beroepen	1932						1933					
	Célibataires Ongeluwden	Marriés Gehuwden	Veufs In weduw. staat	Divorcés Gescheiden van echt	État civil inconnu Burg. staat onbekend	Tot.	Célibataires Ongeluwden	Marriés Gehuwden	Veufs In weduw. staat	Divorcés Gescheiden van echt	État civil inconnu Burg. staat onbekend	Tot.
Agricole - Landbouw . . .	54	84	29	2	—	169	87	88	29	1	—	205
Commerciale - Handel . . .	50	113	27	3	2	195	52	116	25	15	—	208
Industrielle - Nijverheid . .	175	292	74	5	—	546	149	282	66	13	—	510
Intellectuelle ou libérale - Intellectueele of vrije . . .	38	74	15	2	—	129	44	67	27	6	—	144
Autres professions - Andere beroepen	90	197	95	9	20	411	105	208	111	11	1	436
Tot.. . .	407	760	240	21	22	1,450	437	781	258	46	1	1,503

SUICIDÉS PAR AGE. — ZELFMOORDENAARS NAAR DEN LEEFTIJD.

(Source : Id.)

(Bron : Id.)

Age des suicidés — Leeftijd der zelfmoordenaars	1930	1931	1932			1933		
			H. - M.	F. - V.	Tot.	H. - M.	F. - V.	Tot.
			Moins de 16 ans - Beneden 16 jaar	8	3	6	1	7
16 ans à moins de - tot beneden 25 ans - jaar . . .	150	167	101	34	135	97	38	135
25 » » » 40 »	297	323	236	72	308	258	68	326
40 » » » 50 »	232	278	231	60	291	182	64	246
50 » » » 60 »	314	318	244	68	312	253	84	337
60 » » » 70 »	239	229	205	39	244	222	68	290
70 ans et plus - jaar en ouder	113	124	111	36	147	128	28	156
Age inconnu - Leeftijd onbekend	3	4	4	2	6	3	—	3
Tot.	1,356	1,446	1,138	312	1,450	1,152	351	1,503

DANS LES COMMUNES DE 100,000 HABITANTS AU MOINS.

BEWEGING VAN DE BEVOLKING EN VAN DEN BURGERLIJKE STAND

IN DE GEMEENTEN MET MINSTENS 100,000 ZIELEN.

(Source : Off. centr. de Statist.)

(Bron : Centr. Dienst v. d. Stat.)

Années Jaren.	Population de droit. Werkelijke bevolking.			Naissances (a) Geboorten (a)			Mort- nés proprem- ment dits. Eigen- lijke dood- geb.	Marias- ges. Huwe- lijken.	Divorces. Echtscheidingen.	Décès (a) Sterfte (a)		
	Hommes. Mannen.	Femmes. Vrouwen.	Tot.	de fait. feitelijke.		de droit. onder de werke- lijke bevolk.				de fait feitelijke	de droit onder de werkel. bevolk.	
				Légitimes. Wettige.	Illégitimes. Onwettige.							Tot.
Antwerpen — Anvers.												
1924	143,119	159,040	302,159	4,782	500	5,282	4,890	179	3,384	185	3,653	3,436
1925	142,249	157,777	300,026	4,690	497	5,187	4,674	193	3,179	131	3,749	3,514
1926	142,182	157,993	300,175	4,594	436	5,030	4,437	203	3,092	162	3,845	3,476
1927	141,945	158,056	300,001	4,467	458	4,925	4,322	175	2,914	134	3,683	3,350
1928	142,496	157,619	300,115	4,489	475	4,964	4,234	171	2,855	172	3,921	3,577
1929	142,549	156,641	299,190	4,534	443	4,977	4,133	194	2,869	129	4,227	3,842
1930	135,481	148,892	284,373	4,554	495	5,049	4,107	193	2,677	173	3,689	3,323
1931	135,563	149,248	284,811	4,299	391	4,690	3,676	190	2,482	174	3,568	3,247
1932	134,468	148,183	282,651	4,180	401	4,581	3,534	218	2,268	135	3,597	3,241
1933	132,976	146,502	279,478	4,010	328	4,338	3,297	200	2,488	174	3,553	3,248
Bruxelles — Brussel.												
1924	98,788	115,826	214,614	2,534	545	3,079	3,032	164	2,628	277	2,738	2,865
1925	98,434	115,481	213,915	2,250	423	2,673	2,642	128	2,387	202	3,094	2,955
1926	97,753	115,036	212,789	2,152	445	2,597	2,612	127	2,155	191	3,686	3,167
1927	97,451	114,462	211,913	1,974	390	2,364	2,402	127	2,122	237	3,432	2,987
1928	97,295	113,751	211,046	2,020	404	2,424	2,392	110	2,126	192	3,348	2,881
1929	97,030	112,798	209,828	1,948	470	2,418	2,382	104	2,044	175	3,897	3,470
1930	93,245	107,188	200,433	2,081	418	2,499	2,435	113	2,077	208	3,444	3,023
1931	93,736	106,971	200,707	2,042	467	2,509	2,405	125	1,969	195	3,477	2,942
1932	93,073	106,561	199,634	2,022	460	2,482	2,406	130	1,820	197	3,612	2,988
1933	91,864	105,293	197,157	2,069	419	2,488	2,097	100	1,760	225	3,733	3,098
Gent — Gand.												
1924	75,432	88,306	163,738	2,278	225	2,503	2,414	139	1,838	173	2,270	2,313
1925	75,261	88,103	163,364	2,236	235	2,471	2,364	109	1,621	140	2,123	2,162
1926	74,807	87,775	162,582	2,173	183	2,356	2,177	85	1,619	90	2,078	2,111
1927	75,326	87,881	163,207	2,189	174	2,363	2,146	93	1,562	113	2,030	2,045
1928	80,555	89,783	170,338	2,352	175	2,527	2,260	95	1,646	111	2,575	2,372
1929	80,666	89,429	170,095	2,433	164	2,597	2,231	123	1,601	141	2,988	2,831
1930	79,463	90,895	170,358	2,555	193	2,748	2,326	116	1,613	133	2,683	2,467
1931	79,501	91,075	170,576	2,748	168	2,916	2,345	134	1,466	154	2,673	2,368
1932	78,939	90,709	169,648	2,598	171	2,769	2,241	108	1,291	124	2,839	2,555
1933	78,211	90,108	168,319	2,617	145	2,762	2,215	98	1,380	138	2,979	2,619
Liège — Luik.												
1924	79,027	88,370	167,397	2,186	392	2,578	2,377	161	2,031	212	2,741	2,454
1925	79,888	88,674	168,562	2,177	389	2,566	2,328	142	1,874	174	2,818	2,496
1926	79,728	88,330	168,058	2,056	386	2,442	2,195	118	1,731	184	2,833	2,543
1927	80,310	88,513	168,823	1,905	335	2,240	2,031	143	1,726	169	2,860	2,510
1928	80,769	88,797	169,566	1,968	373	2,341	2,143	143	1,607	129	2,874	2,546
1929	80,029	88,251	168,280	1,959	379	2,338	2,062	146	1,611	122	3,258	2,826
1930	78,081	87,550	165,631	1,954	409	2,363	2,041	128	1,517	148	2,829	2,443
1931	78,264	87,393	165,657	1,941	328	2,269	1,944	127	1,349	131	2,880	2,429
1932	78,126	87,043	165,169	1,887	327	2,214	1,885	153	1,278	122	2,980	2,527
1933	77,906	87,002	164,908	1,766	283	2,049	1,730	122	1,330	115	2,849	2,418
Schaerbeek.												
1924	48,884	58,420	107,304	1,130	95	1,225	1,413	78	1,277	134	1,045	1,235
1925	49,975	59,573	109,548	1,107	80	1,187	1,391	76	1,145	98	1,087	1,284
1926	51,165	60,905	112,070	1,085	93	1,178	1,443	50	1,106	85	1,118	1,317
1927	52,012	61,717	113,729	988	68	1,056	1,311	54	1,164	102	1,154	1,362
1928	53,181	62,658	115,839	957	80	1,037	1,320	48	1,069	115	1,088	1,284
1929	53,946	63,441	117,387	883	81	964	1,289	43	1,155	91	1,345	1,551
1930	54,467	64,255	118,722	897	115	1,012	1,350	38	1,129	105	1,180	1,370
1931	55,510	65,341	120,851	830	115	945	1,302	40	1,052	120	1,246	1,484
1932	56,400	66,341	122,741	833	101	934	1,267	33	1,008	135	1,243	1,393
1933	56,404	66,468	122,872	701	98	799	1,233	39	999	123	1,293	1,474

(a) Mort-nés non compris.

(a) Doodgeborenen niet meegeteld.

DANS LES PRINCIPALES AGGLOMÉRATIONS DU PAYS.

BEWEGING VAN DE BEVOLKING EN VAN DEN BURGERLIJKE STAND

IN DE VOORNAAMSTE AGGLOMERATIES DES RIJKS.

(Source : Off. centr. de Statist.)

(Bron : Centr. Dienst v. d. Stat.)

Années Jaren.	Population de droit. Werkelijke bevolking.			Naissances (a) Geboorten (a)			Mort- nés propres- ment dits. Eigen- lijke dood- geb.	Maria- ges. Huwe- lijken.	Divorces. Echtsche- dingen.	Décès (a) Sterfte (a)		
	Hommes. Mannen.	Femmes. Vrouwen.	Tot.	de fait. feitelijke.		de droit. onder de werke- lijke bevolk.				de fait feitelijke	de droit onder de werkel. bevolk.	
				Légit- times. Wet- tige.	Illégit- times. Onwet- tige.							Tot.
Antwerpsche agglomération. — Agglomération anversoise.												
Antwerpen (Anvers), Berchem, Borgerhout, Hoboken.												
1926	201,164	218,806	419,970	6,397	520	6,917	6,680	272	4,227	209	5,021	4,704
1927	201,956	220,032	421,988	6,241	535	6,776	6,442	244	3,985	160	4,917	4,643
1928	203,636	220,854	424,490	6,206	550	6,756	6,350	214	3,987	207	5,092	4,816
1929	205,635	221,612	427,247	6,315	533	6,848	6,315	276	3,997	153	5,595	5,278
1930	203,606	220,653	424,259	6,281	561	6,842	6,283	266	3,797	206	4,939	4,641
Antwerpen (Anvers), Berchem, Borgerhout, Deurne, Hoboken, Merxem. Superficie (1930) — Oppervlakte (1930) : 12,818 hect.												
1931	236,114	253,303	489,417	7,021	483	7,504	7,131	273	4,070	234	5,359	5,224
1932	236,441	254,259	490,700	6,851	486	7,337	6,958	310	3,739	198	5,397	5,237
1933	236,260	253,862	490,122	6,576	399	6,975	6,559	308	4,012	227	5,373	5,272
Agglomération bruxelloise. — Brusselsche agglomération.												
Anderlecht, Bruxelles (Brussel), Etterbeek, Forest (Vorst), Ixelles (Elsene), Jette, Koekelberg St-Jans-Molenbeek (Molenbeek-St-Jean), St-Gilles (St-Gillis), St-Josse-ten-Noode (St-Joost-ten-Noode), Schaerbeek, Uccle, St-Lambrechts-Woluwe (Woluwe-St-Lambert).												
1926	372,246	436,418	808,664	9,015	1,134	10,149	10,165	443	7,845	648	10,597	10,308
1927	375,808	439,390	815,198	8,437	991	9,428	9,373	456	7,854	719	10,290	10,259
1928	381,436	444,347	825,783	8,669	1,067	9,736	9,520	447	7,721	708	10,370	10,120
1929	385,770	447,575	833,345	8,645	1,112	9,757	9,568	419	7,830	605	12,000	11,406
1930	389,047	450,534	839,581	8,975	1,101	10,076	9,764	415	7,892	732	10,891	10,819
Les communes ci-dessus, plus Auderghem, Watermael-Boitsfort et Woluwe St-Pierre. De gemeenten hierboven benevens Auderghem, Watermael-Boitsfort en Sint-Pieters-Woluwe. Superficie (1930) — Oppervlakte (1930) : 15,134 hect.												
1931	408,644	471,428	880,072	9,078	1,127	10,205	10,138	436	7,510	798	11,407	11,065
1932	411,859	475,764	887,623	8,970	986	9,956	9,859	431	7,200	789	11,565	11,170
1933	413,379	478,043	891,422	8,802	879	9,681	9,569	397	7,246	872	11,873	11,571
Gentsche agglomération. — Agglomération gantoise.												
Gent (Gand), Gentbrugge, Ledeborg, St-Amandsberg (Mont-St-Amand). Superficie (1930) — Oppervlakte (1930) : 5,253 hect.												
1926	97,160	112,401	209,561	2,771	204	2,975	2,819	108	2,047	111	2,638	2,666
1927	97,586	112,431	210,017	2,731	194	2,925	2,750	101	2,041	133	2,617	2,654
1928	102,979	114,431	217,410	2,892	192	3,084	2,925	112	2,082	134	3,170	3,010
1929	102,880	114,151	217,031	2,926	178	3,104	2,851	138	2,025	171	3,710	3,582
1930	102,786	114,253	217,039	3,038	201	3,239	2,980	135	2,026	150	3,262	3,068
1931	102,553	116,350	218,903	3,230	180	3,410	3,022	146	1,896	171	3,327	3,012
1932	102,234	116,218	218,452	3,048	188	3,236	2,880	120	1,623	151	3,461	3,198
1933	101,571	115,626	217,197	3,007	157	3,164	2,780	106	1,760	162	3,599	3,267
Agglomération liégeoise. — Luicksche agglomération.												
Angleur, Bressoux, Grivegnée, Herstal, Liège (Luik) Ougrée. Superficie (1930) — Oppervlakte (1930) : 6,565 hect.												
1926	119,858	128,275	248,133	3,035	423	3,458	3,280	155	2,487	243	3,721	3,519
1927	120,997	129,190	250,187	2,845	371	3,216	3,138	171	2,478	218	3,779	3,478
1928	122,136	130,051	252,187	2,957	407	3,364	3,224	180	2,369	175	3,854	3,595
1929	122,699	130,364	253,063	2,936	418	3,354	3,164	188	2,403	178	4,389	4,038
1930	123,023	130,354	253,377	2,995	459	3,454	3,182	173	2,333	202	3,818	3,482
1931	122,814	130,883	253,697	2,993	309	3,302	3,113	162	2,069	175	3,829	3,424
1932	122,997	131,167	254,164	2,890	354	3,244	3,004	193	1,867	178	3,957	3,585
1933	122,598	131,633	254,231	2,721	313	3,034	2,719	161	1,962	166	3,914	3,572

(a) Mort-nés non compris.

(a) Doodgeborenen niet meegeteld.

IMMIGRATIONS ET ÉMIGRATIONS PAR PROVINCE.
LANDVERHUIZING PER PROVINCIE.

59

(Source : Off. centr. de Statist.).

(Bron : Centr. Dienst v. d. Stat.).

PROVINCES.	Moyennes — Middentalen				1931.		1932.		1933.		PROVINCIES.
	1921-25		1926-30		Immi- grat.	Emi- grat.	Immi- grat.	Emi- grat.	Immi- grat.	Emi- grat.	
Anvers	5,302	2,720	6,800	3,413	4,586	2,454	3,365	2,021	2,549	1,804	Antwerpen.
Brabant	8,615	6,067	11,350	6,559	8,876	4,429	7,862	4,582	5,117	4,578	Brabant.
Flandre occidentale	3,648	4,384	3,302	4,010	3,270	2,110	3,582	1,776	2,926	1,618	West-Vlaanderen.
Flandre orientale	1,761	2,533	1,791	1,837	1,435	1,035	1,352	930	1,089	968	Oost-Vlaanderen.
Hainaut	8,668	8,331	10,369	7,479	7,969	5,007	4,634	4,750	3,617	3,437	Henegouwen.
Liège	5,021	3,360	7,358	4,012	3,736	2,258	3,303	2,335	2,296	2,314	Luik.
Limbourg	2,623	1,574	4,672	1,385	845	757	719	703	512	446	Limburg.
Luxembourg	1,025	1,528	1,021	1,125	763	684	836	674	699	572	Luxemburg.
Namur	925	1,162	1,072	804	565	517	559	515	520	492	Namen.
Le Royaume	37,588	31,659	47,735	30,624	32,045	19,251	26,212	18,286	19,325	16,229	Het Rijk.
Différence en plus :	5,929	—	17,111	—	12,794	—	7,926	—	3,096	—	Overschot.

IMMIGRATIONS ET ÉMIGRATIONS PAR PAYS — LANDVERHUIZING PER LAND.
(Source : id.) (Bron : id.)

PAYS DE PROVENANCE ET DE DESTINATION.	1932.			1933.			LAND VAN HERKOMST OF VAN BESTEMMING.
	Belges Belgen.	Etran- gers Buiten- landers	TOT.	Belges Belgen.	Etran- gers Buiten- landers	TOT.	
I. — IMMIGRATIONS — IMMIGRATIE.							
Allemagne	208	1,045	1,253	233	814	1,047	Duitschland.
Grande-Bretagne et Irlande	108	504	612	95	296	391	Groot-Britannië en Ierland.
France	5,866	4,274	10,140	5,142	3,083	8,225	Frankrijk.
Pays-Bas	641	1,994	2,635	744	1,454	2,198	Nederland.
Luxembourg (Gr.-Duché)	242	1,182	1,394	201	1,095	1,305	Luxemburg (Gr.-Hertogd.)
Espagne et Portugal	37	578	615	47	172	219	Spanje en Portugal.
Italie	42	1,628	1,670	25	1,026	1,051	Italië.
Russie	5	81	86	9	33	42	Rusland.
Suisse	38	294	332	21	162	183	Zwitserland.
Pologne	21	1,563	1,584	59	796	855	Polen.
Tchéco-Slovaquie	—	—	—	20	451	471	Tsjecho-Slowakije
Yougo-Slavie	11	207	218	4	81	85	Joego-Slavië.
Autres pays d'Europe	79	1,531	1,610	72	561	633	Andere landen uit Europa.
Amérique du Nord	846	350	1,202	620	234	854	Noord-Amerika.
Autres pays d'Amérique	62	173	235	59	81	140	And. landen uit Amerika.
Congo Belge	1,880	252	2,132	1,163	117	1,280	Belgisch-Kongo.
Autres pays d'Afrique	166	132	298	113	98	211	Andere landen uit Afrika.
Asie	52	98	150	67	47	114	Azië.
Océanie	13	33	46	13	8	21	Oceanië.
Total	10,287	15,925	26,212	8,716	10,609	19,325	Totaal.
II. — EMIGRATIONS — EMIGRATIE.							
Allemagne	144	410	554	136	407	543	Duitschland.
Grande-Bretagne et Irlande	130	365	495	135	333	468	Groot-Britannië en Ierland.
France	4,473	2,950	7,423	3,766	3,022	6,788	Frankrijk.
Pays-Bas	743	1,876	2,619	783	1,667	2,450	Nederland.
Luxembourg (Gr.-Duché)	229	699	928	238	736	974	Luxemburg (Gr.-Hertogd.)
Espagne et Portugal	37	106	143	47	155	202	Spanje en Portugal.
Italie	44	1,468	1,512	38	856	894	Italië.
Russie	11	25	36	9	33	42	Rusland.
Suisse	57	223	280	33	257	290	Zwitserland.
Pologne	54	1,117	1,171	35	568	603	Polen.
Tchéco-Slovaquie	—	—	—	11	218	229	Tsjecho-Slowakije
Yougo-Slavie	2	284	286	5	265	270	Joego-Slavië.
Autres pays d'Europe	55	1,006	1,061	74	517	591	Andere landen uit Europa.
Amérique du Nord	190	77	267	150	85	235	Noord-Amerika
Autres pays d'Amérique	49	80	129	98	91	189	And. landen uit Amerika.
Congo Belge	863	87	950	1,008	75	1,083	Belgisch-Kongo.
Autres pays d'Afrique	148	168	316	132	123	255	Andere landen uit Afrika.
Asie	50	37	87	49	59	108	Azië.
Océanie	18	11	29	7	8	15	Oceanië.
Total	7,297	10,989	18,286	6,754	9,475	16,229	Totaal.

IMMIGRATIONS EN 1933. — IMMIGRATIE IN 1933

(Source : Off. centr. de Statist.)

(Bron : Centr. Dienst v. d. Stat.)

Pays de provenance	Antwerpen Anvers	Brabant	Plandre occidentale		Plandre orientale		Hainaut	Lige - Luik	Limbourg	Luxembourg	Namur - Namen	Le Royaume Het Rijk			Professions - Beroepen					Land van herkomst
			West-Vlaanderen	Oost-Vlaanderen	West-Vlaanderen	Oost-Vlaanderen						Hommes	Femmes	Total	Agricoles	Industrielles et commerciales	Intellectueles ou liberales	Intellectueles ou liberales	Autres	
Allemagne	351	245	32	20	30	318	37	6	8	470	577	1,047	65	320	68	594	320	68	594	Deutschland. Groot-Brittannië en Ierland.
Grande-Bretagne et Irlande	107	121	66	18	28	35	2	2	12	152	239	391	2	111	40	238	111	40	238	Frankrijk.
France	321	1,875	2,285	356	2,020	624	51	344	321	3,916	4,309	8,225	693	2,644	498	4,390	2,644	498	4,390	Nederland.
Pays-Bas	813	372	1,021	413	23	195	266	—	14	1,955	1,143	2,108	341	513	189	1,155	341	189	1,155	Luxemburg (Gr.-H.).
Luxembourg (G.-D.)	50	638	12	9	70	172	4	310	40	392	913	1,395	90	231	39	945	90	39	945	Spanje en Portugal.
Espagne et Portugal	16	46	3	1	28	92	1	2	30	138	81	219	1	32	57	129	1	57	129	Italië.
Italie	23	153	9	11	540	259	16	4	36	483	568	1,051	19	368	30	634	19	30	634	Rusland.
Russie	3	12	6	3	14	3	—	1	—	31	11	42	—	24	3	15	—	3	15	Zwitserland.
Suisse	22	106	11	3	21	17	—	1	2	75	108	183	2	43	17	121	2	17	121	Polen.
Pologne	151	234	7	2	286	124	44	2	5	353	502	855	2	282	16	555	2	16	555	Tsjecho-Slowakije.
Tchecho-Slovaquie	66	24	4	5	299	29	41	3	—	227	244	471	4	277	9	181	4	9	181	Joego-Slavië.
Yougo-Slavië	22	10	1	—	13	11	27	1	—	39	46	85	1	37	1	46	1	1	46	Andere landen uit Europa.
Autres pays d'Europe	244	241	19	26	20	54	22	4	3	257	376	633	13	156	33	431	13	33	431	Totaal voor de landen uit Europa.
Total des pays d'Europe	2,189	4,077	2,557	867	3,392	1,961	511	680	471	7,588	9,117	16,705	1,233	5,038	1,000	9,434	1,233	1,000	9,434	
Canada	21	44	150	70	24	16	—	—	4	188	141	329	109	76	17	127	109	17	127	Canada.
Etats-Unis	142	92	137	109	25	19	—	—	1	285	240	525	55	175	29	266	55	29	266	Vereenigde Staten. Andere landen uit Amerika.
Autres pays d'Amérique	23	74	14	5	10	13	—	1	—	85	55	140	1	35	18	86	1	18	86	Asië.
Asie	24	47	3	4	12	24	—	—	—	77	42	114	3	40	7	64	3	7	64	Belgisch-Kongo. Andere landen uit Afrika.
Congo belge	116	696	51	30	115	220	1	14	37	782	498	1,280	22	392	190	676	22	190	676	Oceanië.
Autres pays d'Afrique	34	74	8	4	39	41	—	4	7	146	65	211	—	109	9	93	—	9	93	Totaal voor de over- zeesche landen.
Océanie	—	13	6	—	—	2	—	—	—	7	14	21	—	3	—	18	—	—	18	Algemeen totaal.
Total des pays d'outremer	360	1,040	369	222	225	335	1	19	49	1,565	1,055	2,620	190	830	270	1,330	190	270	1,330	
Total général	2,549	5,117	2,926	1,089	3,617	2,296	512	699	520	9,153	10,172	19,325	1,423	5,868	1,270	10,764	1,423	1,270	10,764	

EMIGRATIONS EN 1933 — EMIGRATIE IN 1933.

(Source : Off. centr. de Statist.).

(Bron : Centr. Dienst v. d. Stat.).

Pays de destination	Antwerpen	Brabant	West-Vlaanderen	Oost-Vlaanderen	Hainaut	Liège - Luik	Limbourg	Luxembourg	Namen - Namen	Le Royaume Het Rijk			Professions — Beroepen				Land van bestemming
										Mannen	Femmes	Vrouwen	Total	Agricoles Landbouw	Industrielles et commerciales	Handel en niveerheid	
Allemagne	89	137	16	19	7	255	16	1	3	249	294	543	26	162	49	306	Duitsland.
Grande-Bretagne et Irlande	108	197	1	26	46	24	1	3	12	215	253	468	15	109	44	300	Groot-Britannie en Ierland.
France	239	1,671	274	2,070	2,070	600	26	235	314	3,181	3,607	6,788	541	2,415	458	3,344	Frankrijk.
Pays-Bas	898	537	371	55	48	210	314	5	12	1,127	1,323	2,450	236	694	251	1,269	Nederland.
Luxembourg (G.-D.)	30	378	5	5	78	152	1	288	34	378	596	974	102	248	46	578	Luxemburg (Gr.-H.).
Espagne et Portugal	14	105	3	5	32	38	—	4	1	117	85	202	1	60	40	10	Spanje en Portugal.
Italie	46	171	9	9	402	145	10	6	36	644	250	894	3	535	24	332	Italië.
Russie	2	10	—	1	24	5	—	—	—	30	12	42	—	26	7	9	Rusland.
Suisse	46	161	11	6	21	38	—	—	7	164	126	290	1	121	36	132	Zwitserland.
Pologne	40	39	31	31	273	176	22	8	11	410	193	603	1	321	35	246	Polen.
Tcheco-Slovaquie	11	37	3	3	110	35	31	1	—	170	59	229	—	172	3	54	Tsjecho-Slowakije.
Yougo-Slavie	—	15	—	1	31	210	13	—	—	240	30	270	—	220	3	47	Joego-Slavië.
Autres pays d'Europe	75	247	18	106	41	91	9	—	4	374	217	591	4	223	61	393	Andere landen uit Europa.
Total des pays d'Europe	1,598	3,705	1,534	857	3,243	1,979	443	551	434	7,299	7,045	14,344	930	5,336	1,057	7,021	Totaal voor de landen uit Europa.
Canada	3	17	12	16	6	9	—	—	—	30	33	63	13	18	1	31	Canada.
Etats-Unis	41	52	19	30	12	15	—	—	3	89	83	172	4	55	11	102	Vereenigde Staten.
Autres pays d'Amérique	20	102	4	17	2	42	—	—	2	102	87	189	13	44	24	108	Andere landen uit Amerika.
Asie	15	34	1	10	23	25	—	—	—	66	42	108	—	32	27	49	Azië.
Congo belge	102	570	42	34	99	175	2	21	38	664	419	1,083	15	385	205	478	Belgisch-Kongo.
Autres pays d'Afrique	25	85	5	4	52	68	1	—	15	182	73	255	—	116	24	115	Andere landen uit Afrika.
Océanie	—	13	1	—	—	1	—	—	—	8	7	15	1	5	1	8	Oceanië.
Total des pays d'outremer	206	873	84	111	194	335	3	21	58	1,141	744	1,885	46	655	293	891	Totaal voor de over- zeesche landen.
Total général	1,804	4,578	1,618	968	3,437	2,314	446	572	492	8,440	7,789	16,229	976	5,991	1,350	7,912	Algemeen totaal.

62 BELGES OU PERSONNES NÉES EN BELGIQUE RECENSÉS A L'ÉTRANGER.
BELGEN OF IN BELGIË GEBOREN PERSONEN GETELD IN DEN VREEMDE.

(Source : Off. centr. de statistique).

(Bron : Centr. Dienst v. d. Statistiek).

PAYS	Années Jaren	Population des pays étrangers — Bevolkings- cijfer der vreemde landen.	Belges ou personnes nées en Belgique Belgen of in België geboren personen				Proportion par 100.000 habitants Verhouding tot 100.000 inwoners	LANDEN
			Nombres absolus. — Absolute cijfers.					
			Hommes Mannen	Femmes Vrouwen	Total Totaal			
Allemagne	1925	62,410,619	3,262	3,665	6,927	11.1	Duitschland.	
Angola	1933	3,098,281	—	—	73	2.4	Angola.	
Australie	1921	5,435,734	171	106	277	5.1	Australië.	
Bésil	1920	30,635,605	1,055	882	1,937	6.3	Brazilië.	
Canada	1931	10,376,786	—	—	17,033	164.0	Canada.	
Chili	1920	3,753,799	—	—	387	10.3	Chili.	
Chine	1920	431,179,000	—	—	592	0.1	China.	
Danemark	1930	3,550,656	74	171	245	6.9	Denemarken.	
Egypte	1927	14,217,864	243	238	481	3.4	Egypte.	
Espagne	1930	23,563,867	422	438	860	3.7	Spanje.	
Etats-Unis d'Amérique	1930	122,775,046	—	—	64,194	52.3	Ver. Staten van Amerika.	
Finlande	1930	3,463,000	—	—	33	1.0	Finland.	
France {	Dép. de la Seine	1926	4,530,850	22,655	21,853	44,508	982.2	Dep. der Seine . . . } Dep. v. h. Noorden } Andere departem. } Frank- rijk.
	Dép. du Nord	1926	1,955,627	70,613	66,511	137,124	7,011.8	
	Autres départem.	1926	33,742,004	79,029	65,984	145,013	429.7	
Total	1926	40,228,481	172,297	154,348	326,645	812.0	Totaal	
Grèce	1928	6,204,684	79	88	167	2.7	Griekenland.	
Honduras	1930	854,184	3	2	5	0.6	Honduras.	
Hongrie	1930	8,683,746	19	23	42	0.5	Hongarije.	
Iles {	Angleterre et Pays de Galles	1931	39,952,377	—	—	9,428	23.6	Engeland en Wales } Britsche Eilan- den
		1921	4,882,288	107	87	194	4.0	
Indes {	anglaises	1931	351,399,880	—	—	500	0.1	Britsch-Indië. Nederlandsch-Indië.
		1930	60,731,025	379	246	625	1.0	
Indes {	néerlandaises	1926	2,971,992	79	65	144	4.8	Ierland (Vrijstaat), Italië.
		1921	38,835,941	336	340	676	1.7	
Japon	1930	64,447,724	14	13	27	0.1	Japan.	
Lettonie	1930	1,900,045	—	—	72	3.8	Letland.	
Luxembourg (Gr.-Duché)	1933	301,245	1,653	1,581	3,234	1,073	Luxemburg (G.-H.).	
Norvège	1930	2,814,194	—	—	26	0.9	Noorwegen.	
Nouvelle-Zélande	1921	1,218,913	44	21	65	5.3	Nieuw-Zeeland.	
Pays-Bas	1930	7,935,565	12,660	12,744	25,404	320.1	Nederland.	
Portugal	1920	6,080,135	—	—	248	4.1	Portugal.	
Roumanie	1912	7,234,920	140	151	291	4.0	Roemenië.	
Ruanda-Urundi	1933	3,035,130	—	—	511	16.8	Ruanda-Urundi.	
Suède	1920	5,904,489	—	—	37	0.6	Zweden.	
Suisse	1930	4,066,400	—	—	1,212	29.8	Zwitserland.	
Tchécoslovaquie	1930	14,729,536	83	75	158	1.1	Tsjecho-Slowakije.	
Turquie	1927	13,648,270	—	—	258	1.9	Turkije.	
Union Sud-Africaine	1921	6,928,580	194	146	340	5.0	Zuidafrikaansche Unie.	

INSCRIPTIONS ET RADIATIONS DANS LES REGISTRES DE POPULATION.
IN- EN AFSCHRIJVINGEN OP DE BEVOLKINGSREGISTERS.

(Source : Id.).

(Bron : Id.).

SPÉCIFICATIONS	1929	1930	1931	1932	1933	OPSOMMING	
Inscrip- tions {	Personnes venant d'une autre commune du Royaume	571,009	613,364	576,031	572,294	574,726	Personen komende uit een andere gemeente des Rijks } Id. komende uit h. buitenl. } Inscrij- vingen.
	Id. venant de l'étranger	55,595	54,409	31,633	26,212	19,325	
Total	626,664	667,773	607,664	598,506	594,051	Totaal.	
Radiations {	Personnes allées dans une autre commune du Royaume	560,003	604,638	556,611	557,382	565,398	Personen vertrokken naar een andere gemeente des Rijks } Id. vertrok. n. h. buitenl. } Id. wier nieuwe ver- blijfplaats onbekend is } Afschrij- vingen.
	Id. allées à l'étranger	29,161	29,567	19,176	18,286	16,229	
	Id. dont on ignore la nouvelle résidence	10,221	10,807	8,412	8,177	8,037	
Total	599,385	645,012	584,199	583,845	589,664	Totaal.	

NATURALISATIONS ET AUTORISATIONS DE DOMICILE
NATURALISATIES EN DOMICILIEVERGUNNINGEN

63

(Source : Min. de la Justice).

(Bron : Min. van Justitie.)

Pays d'origine	Naturalisations - Naturalisaties						Autorisations de domicile (a)				Land van herkomst
	1932		1933		1831-1933		Domicilievergunningen(a)				
	Grande Groote	Ordinaire Gewone.	Grande Groote	Ordinaire Gewone.	Grande Groote	Ordinaire Gewone.	1931	1932	1933	1881 1933	
Allemagne	13	52	2	—	418	1,153	—	2	2	375	Duitschland.
Autriche	1	2	—	—	20	42	—	—	—	40	Oostenrijk.
Belgique	1	—	—	—	52	223	—	—	—	18	België.
Danemark	—	—	—	—	6	21	—	—	—	6	Denemarken.
Espagne	—	1	—	—	1	6	—	—	—	3	Spanje.
France	10	38	3	—	150	1,230	—	3	1	215	Frankrijk.
Grande-Bretagne et Irlande	3	4	—	—	17	57	—	2	1	25	Groot-Britannië en Ierland.
Italie	3	7	2	—	24	38	—	—	1	16	Italië.
Luxembourg (G.-D).	1	3	—	—	56	395	—	—	—	18	Luxemburg (G.-H.)
Pays-Bas	25	29	2	—	279	1,084	2	2	3	176	Nederland.
Pologne	48	40	1	—	225	192	—	2	1	10	Polen.
Roumanie	4	10	—	—	18	25	—	2	1	7	Roemenië.
Russie	25	46	9	—	196	242	—	1	—	29	Rusland.
Suède	—	—	—	—	4	3	1	—	—	8	Zweden.
Suisse	—	1	1	—	6	57	—	—	1	14	Zwitserland.
Turquie	1	3	—	—	25	19	—	—	1	9	Turkije.
Autres pays	5	27	2	—	35	97	—	—	—	20	Andere landen.
Totaux	140	263	22	—	1,532	4,884	3	14	12	989	Totalen.

DÉCLARATIONS D'INDIGÉNAT — VERKLARINGEN VAN INBOORLINGSCHAP

(Source : Administr. prov.)

(Bron : Prov. Besturen.)

Qualité de Belge. — Staat van Belg	Spécifications — Opsomming	1929	1930
Acquisition Verworven	Enfants nés en Belgique — Kinderen geboren in België	437	472
	Enfants nés à l'étranger de parents dont l'un avait eu la qualité de Belge — Kinderen geboren in den vreemde uit ouders waarvan een den staat van Belg gehad heeft.	48	28
	Descendants des Limbourgeois et Luxembourgeois qui ont perdu la nationalité belge par suite des traités du 19 avril 1839. — Afstammelingen van de Limburgers en Luxemburgers, die de Belgische nationaliteit verloren hebben ten gevolge van de verdragen van 19 April 1839	99	13
	Art. 7 et 8 de la loi du 4 août 1926. — Art. 7 en 8 der wet van 4 Augustus 1926	263	22
	Tot.	847	535
Conservation Behouden	Femme épousant un étranger ou dont le mari acquiert volontairement une nationalité étrangère. — Vrouw die een buitenlander huwt of wier man vrijwillig een vreemde nationaliteit verwerft	273	356
	Recouvrement Terugvervroegen	Femme (veuve ou divorcée) ayant épousé un étranger ou dont le mari avait acquis volontairement une nationalité étrangère au cours du mariage. — Vrouw (weduwe of gescheiden van echt) die een buitenlander gehuwd heeft of wier man vrijwillig een vreemde nationaliteit verworven heeft tijdens het huwelijk	706
	Enfants mineurs non émancipés d'un Belge devenu étranger. — Niet-ontvoogde minderjarige kinderen van een Belg, die vreemdeling geworden is	8	10
	Tot.	714	75
Renonciation Verzaakt	Enfants mineurs non émancipés naturalisés. — Genationaliseerde niet-ontvoogde minderjarige kinderen	92	76
	Personnes ayant acquis de plein droit une nationalité étrangère. — Personen die van rechtswege een vreemde nationaliteit verworven hebben	34	34
	Personnes naturalisées (art. 6, 7 et 17, loi du 8 juin 1909) n'ayant pas renoncé à la nationalité belge dans les délais prescrits — Genationaliseerde personen (art. 6, 7 en 17, wet van 8 Juni 1909) die de Belgische nationaliteit niet binnen de vereischte tijdsbestekken verzaakt hebben	2	5
	Femme ou enfants d'un Belge déchu. — Vrouw of kinderen van een van de Belgische nationaliteit vervallen persoon	—	1
	Art. 4 et 9, loi du 4 août 1926. — Art. 4 en 9, wet van 4 Augustus 1926.	21	49
Tot.	149	165	

(a) Art. 13 du Code civil.

(a) Art. 13 van het Burgerlijk Wetboek.

État Politique, Intellectuel et Moral.
Politieke, Intellectueele en Moreele toestand.

ÉLECTEURS INSCRITS SUR LES LISTES DÉFINITIVES ARRÊTÉES
LE 10 DÉCEMBRE 1932, ENTRANT EN VIGUEUR LE 1^{er} MAI 1933.
KIEZERS INGESCHREVEN OP DE DEFINITIEVE LIJSTEN AFGESLOTEN DEN
10 DECEMBER 1932, IN WERKING TREDENDE OP 1 MEI 1933,

(Source : Min. de l'Intérieur).

(Bron : Min. v. Binnenl. Zaken).

ARRONDISSEMENTS ADMINISTRATIFS.	Electeurs généraux. Parlementskiezers.			Electeurs communaux. Gemeenteraadskiezers.			ADMINISTRATIEVE ARRONDISSE- MENTEN.
	Hommes Mannen	Femmes Vrouwen	Tot.	Hommes Mannen	Femmes Vrouwen	Tot.	
Anvers.							Antwerpen.
Anvers	225,259	442	225,701	219,500	236,446	455,946	Antwerpen.
Malines	74,375	177	74,552	72,588	71,915	144,503	Mechelen.
Turnhout	57,660	250	57,910	56,962	53,311	110,273	Turnhout.
La province . . .	357,294	869	358,163	349,050	361,672	710,722	De province.
Brabant.							Brabant.
Bruxelles	379,016	1,269	380,285	376,369	424,739	801,108	Brussel.
Louvain	93,421	338	93,759	92,131	90,894	183,025	Leuven.
Nivelles	62,008	144	62,152	61,063	62,990	124,053	Nijvel.
La province . . .	534,445	1,751	536,196	529,563	578,623	1,108,186	De province.
Flandre occidentale.							West-Vlaanderen.
Bruges	53,576	187	53,763	53,897	57,825	111,722	Brugge.
Dixmude	14,146	90	14,236	14,006	14,243	28,249	Dixmuide.
Ypres	36,997	142	37,139	36,622	37,081	73,703	Ieper.
Courtrai	78,212	212	78,424	77,417	79,136	156,553	Kortrijk.
Ostende	30,327	79	30,406	29,788	32,064	61,852	Oostende.
Roulers	34,140	158	34,298	34,064	34,954	69,018	Rouselare.
Thielt	21,382	62	21,444	21,158	18,378	39,536	Thielt.
Furnes	12,362	60	12,422	11,948	12,737	24,685	Veurne.
La province . . .	281,142	990	282,132	278,900	286,418	565,318	De province.
Flandre orientale.							Oost-Vlaanderen.
Alost	70,653	164	70,817	69,927	71,275	141,202	Aalst.
Audenarde	37,353	113	37,466	36,935	37,578	74,513	Audenaarde.
Termonde	48,042	186	48,228	47,495	46,514	94,009	Dendermonde.
Eecloo	23,841	56	23,897	23,594	22,973	46,567	Eecloo.
Gand	138,820	425	139,245	136,244	149,407	285,651	Gent.
Saint-Nicolas	53,357	121	53,478	52,606	54,886	107,492	Sint-Niklaas.
La province . . .	372,066	1,065	373,131	366,801	382,633	749,434	De province.
Hainaut.							Henegouwen.
Ath	29,204	77	29,281	28,941	29,104	58,045	Aat.
Charleroi	150,755	388	151,143	147,517	149,702	297,219	Charleroi.
Mons	90,354	274	90,628	89,121	91,795	180,916	Bergen.
Soignies	58,286	139	58,425	57,415	57,178	114,593	Zinnik.
Thuin	45,726	104	45,830	44,960	46,055	91,015	Thuin.
Tournai	51,781	243	52,024	51,061	52,861	103,922	Doornik.
La province . . .	426,106	1,225	427,331	419,015	426,695	845,710	De province.
Liège.							Luik.
Huy	34,288	106	34,394	33,596	34,561	68,257	Hoei.
Liège	186,820	816	187,636	182,818	195,169	377,987	Luik.
Verviers	76,127	325	76,452	74,525	80,437	154,962	Verviers.
Waremme	24,765	59	24,824	24,464	24,131	48,595	Borgworm.
La province . . .	322,000	1,306	323,306	315,503	334,298	649,801	De province.
Limbourg.							Limburg.
Hasselt	45,992	127	46,119	45,398	43,349	88,747	Hasselt.
Maeseyck	20,867	93	20,960	20,577	19,262	39,839	Maeseyck.
Tongres	34,706	125	34,831	34,485	31,847	66,332	Tongeren.
La province . . .	101,565	345	101,910	100,460	94,458	194,918	De province.
Luxembourg.							Luxemburg.
Arlon	12,684	46	12,730	12,511	12,119	24,630	Aarlen.
Bastogne	13,029	33	13,062	12,716	12,265	24,981	Bastenaken.
Marche	15,651	42	13,693	13,396	13,838	27,234	Marche.
Neufchâteau	18,034	72	18,106	17,817	17,611	35,428	Neufchâteau.
Virton	13,156	240	13,396	13,060	13,740	26,800	Virton.
La province . . .	70,554	433	70,987	69,500	69,573	139,073	De province.
Namur.							Namen.
Dinant	27,951	268	28,219	27,518	28,976	56,494	Dinant.
Namur	70,023	396	70,419	68,724	72,371	141,095	Namen.
Philippeville	19,088	106	19,194	18,947	19,886	38,833	Philippeville.
La province . . .	117,062	770	117,832	115,189	121,233	236,422	De province.
Le Royaume . . .	2,582,234	8,754	2,590,988	2,543,981	2,655,603	5,199,584	Het Rijk.

ÉLECTIONS POUR LE RENOUELEMENT INTÉGRAL DE LA CHAMBRE
DES REPRÉSENTANTS EN 1932.

67

VERKIEZINGEN VOOR DE ALGHEELE VERNIEUWING VAN DE KAMER
DER VOLKSVERTEGENWOORDIGERS IN 1932.

(Source : Service des Affaires Electorales.)

(Bron : Dienst der Verkiezingszaken.)

ARRONDIS- SEMENTS ADMINISTRA- TIFS.	Représentants Volksvertegen- woordigers.			Candi- dats titu- laires. Candi- dats titula- rissen.	Electeurs. — Kiezers				Votes valables. Geldige stem- men.	Chiffre divi- seur. Deel- cijfer.	ADMINISTRA- TIEVE. ARRONDIS- SEMENTEN.
	à élire. te ver- kie- zen.	ré- élu. her- kozen.	nou- v. é- lus. nieuw verko- zen.		Inscrites — Ingeschreven.			ayant voté. die gestemd hebben.			
					Hommes Mannen	Femmes Vrouwen	Tot.				
Anvers.											Antwerpen.
Anvers	15	12	3	106	221,087	455	221,542	207,958	202,205	13,480	Antwerpen.
Malines	5	2	3	41	72,871	174	73,045	69,774	68,042	13,608	Mechelen.
Turnhout	4	4	—	20	56,160	254	56,414	54,326	52,839	13,209	Turnhout.
Brabant.											Brabant.
Bruxelles	26	22	4	216	371,253	1,232	372,485	349,839	333,885	12,841	Brussel.
Louvain	7	3	4	35	92,162	343	92,505	88,264	85,063	12,151	Leuven.
Nivelles	4	3	1	22	61,255	137	61,392	58,361	56,862	14,215	Nijvel.
Flandre Occ.											W.-Vlaanderen
Bruges	4	2	2	18	52,656	190	52,846	49,546	48,256	12,064	Brugge.
Furnes											Veurne.
Dixmude	5	4	1	25	55,807	217	56,024	51,014	49,054	9,810	Dixmude.
Ostende											Oostende.
Courtrai	5	3	2	30	76,796	211	77,007	73,526	72,101	14,420	Kortrijk.
Roulers	5	5	—	22	54,911	207	55,118	52,150	50,204	10,049	Rouselare.
Thielt											Thielt.
Ypres	3	1	2	15	36,268	121	36,389	34,522	33,375	11,125	Ieper.
Flandre Orié.											O.-Vlaanderen
Gand	12	9	3	89	160,401	477	160,878	150,998	145,939	12,161	Gent.
Ecloo											Ecloo.
Saint-Nicolas	4	4	—	17	54,692	113	54,805	51,541	50,447	12,611	Sint-Niklaas.
Termonde	4	4	—	16	47,428	199	47,627	45,037	43,981	10,995	Dendermonde.
Alost	5	3	2	25	69,649	170	69,819	65,175	64,139	12,827	Aalst.
Audenarde	3	3	—	12	36,918	115	37,033	33,591	32,695	10,898	Audenaarde.
Hainaut.											Henegouwen.
Mons	7	4	3	35	89,305	269	89,574	84,827	83,189	11,884	Bergen.
Soignies	4	2	2	16	57,991	128	58,119	54,939	53,891	13,472	Zinnik.
Tournai											Doornik.
Ath	6	4	2	30	80,283	316	80,599	75,164	73,288	12,214	Aat.
Charleroi	11	10	1	69	149,913	377	150,290	141,287	137,398	12,490	Charleroi
Thuin	3	2	1	12	45,384	105	45,489	42,884	42,021	14,007	Thuin.
Liège.											Luik.
Liège	13	11	2	78	184,931	741	185,672	175,378	170,048	13,080	Luik.
Huy											Hoei.
Waremme	4	4	—	20	58,790	163	58,953	56,088	54,659	13,664	Borgworm.
Verviers	6	5	1	20	75,348	305	75,653	71,440	68,697	11,449	Verviers.
Limbourg.											Limburg.
Hasselt	3	—	3	15	44,899	121	45,020	42,781	40,923	13,641	Hasselt.
Tongres											Tongeren.
Maaseyck	4	3	1	13	54,760	221	54,981	52,362	50,675	12,671	Maaseyck.
Luxembourg.											Luxemburg.
Arlon											Aarlen.
Marche	3	2	1	9	38,987	122	39,109	36,850	35,324	11,774	Marche.
Bastogne											Bastenaken.
Neufchâteau	3	2	1	9	30,997	321	31,318	29,599	28,676	9,558	Neufchâteau.
Virton											Virton.
Namur.											Namen.
Namur	5	2	3	20	69,377	409	69,786	65,653	63,704	12,740	Namen.
Dinant											Dinant.
Philippeville	4	4	—	13	45,875	376	46,251	44,679	43,612	10,903	Philippeville.
Le Royaume	187	139	48	1,068	2,547,154	8,589	2,555,743	2,409,553	2,335,192	...	Het Rijk.
1929.	187	151	36	931	3,488,106	9,340	2,497,446	2,346,729	2,230,069	...	1929
1925.	187	151	36	936	2,335,976	10,130	2,346,096	2,178,196	2,079,624	...	1925.
1921.	186	142	44	1,028	—	—	2,326,797	2,029,293	1,931,967	...	1921.

(Source : Service des Affaires Electorales.)

(Bron : Dienst der Verkiezingszaken.)

ARRONDISSE- MENTS	SÉNATEURS SENATOREN			Candi- dats titulaires Candi- daat- titula- rissen.	ÉLECTEURS KIEZERS		Pro- portion P. C. des absents. Percentage der afwe- zigen.	Votes valables. Geldige stemmen.	Diviseur électoral ou chiffre diviseur. Kies- deeler of deelfijfer.	ARRONDISSE- MENTEN
	à élire. te ver- kiezen.	anciens élus. her- kozen.	nou- veaux élus. nieuw- verkozen.		inscrits. ingeschreven.	ayant voté. die gestemd hebben.				
Anvers.										Antwerpen.
Anvers	7	4	3	38	221,542	207,955	6.13	199,595	28,513	Antwerpen.
Malines-Turn- hout	5	3	2	23	129,459	124,107	4.13	118,348	23,669	Mechelen-Turn- hout.
Brabant.										Brabant.
Bruxelles	13	10	3	82	372,485	349,817	6.09	324,739	24,979	Brussel.
Louvain	3	2	1	13	92,505	88,267	4.58	83,027	27,675	Leuven.
Nivelles	2	1	1	10	61,392	58,362	4.94	56,185	28,092	Nijvel.
Flandre occid¹										W.-Vlaanderen.
Bruges	2	1	1	8	52,846	49,543	6.25	47,179	23,589	Brugge.
Furnes-Dixmu- de-Ostende	2	2	—	8	56,024	51,022	8.93	48,199	24,099	Veurne-Dix- muide-Oostende.
Roulers-Thielt . .	3	2	1	11	55,118	52,148	5.39	49,425	16,475	Rouselare-Thielt.
Courtrai-Ypres . .	4	3	1	18	113,396	108,035	4.73	104,027	26,006	Kortrijk-Ieper.
Flandre orient¹										O.-Vlaanderen.
Gand-Eecloo . . .	6	4	2	26	160,878	151,013	6.13	142,507	23,751	Gent-Eecloo.
Termonde-St- Nicolas	4	3	1	16	102,432	96,574	5.72	92,297	23,074	Dendermonde- Sint-Niklaas.
Alost-Audenaarde	4	3	1	16	106,852	98,764	7.57	95,041	23,760	Aalst-Audenaarde
Hainaut.										Henegouwen.
Mons-Soignies . .	5	3	2	23	147,693	139,761	5.37	135,834	27,166	Bergen-Zinnik.
Tournai-Ath . . .	3	2	1	14	80,599	75,166	6.74	72,414	24,138	Doornik-Aat.
Charleroi-Thuin . .	7	6	1	28	195,779	184,177	5.93	177,301	25,328	Charleroi-Thuin.
Liège.										Luik.
Liège	7	5	2	25	185,672	175,364	5.55	168,071	24,010	Luik.
Huy-Waremme . . .	2	1	1	8	58,953	56,089	4.86	53,594	26,797	Hoel-Borgworm.
Verviers	2	2	—	9	75,653	71,447	5.56	64,723	32,361	Verviers.
Limbourg.										Limburg.
Hasselt-Ton- gres-Maeseyck . .	4	3	1	14	100,001	95,140	4.86	88,796	14,458	Hasselt-Tonge- ren-Maeseyck.
Luxembourg.										Luxemburg.
Arlon-Marche - Bastogne-Neuf- château-Virton . .	3	1	2	9	70,427	66,446	5.65	62,813	17,133	Aarlen-Marche- Bastenaken- Neufchâteau - Virton.
Namur.										Namen.
Namur-Dinant- Philippeville . . .	5	4	1	15	116,037	110,336	4.91	105,447	18,387	Namen-Dinant- Philippeville.
Le Royaume . . .	93	65	28	414	2,555,743	2,409,533	5.72	2,289,562	Het Rijk.
1929	93	72	21	355	2,497,446	2,346,636	6.04	2,178,973	1929
1925	93	70	23	307	2,346,096	2,175,008	7.29	2,028,202	1925.
1921	93	55	38	319	2,226,797	2,026,740	8.98	1,863,332	1921.

ARRONDISSEMENTS ADMINISTRATIFS	Conseillers provinciaux Provincieraadsleden			Nombre de candidats s'étant présentés Aantal voorge- dragen candidaten	Electeurs — Kiezers		Absents Afwezig	Proportion p. cent des absents Percentage der afwezig	Votes valables Geldige stemmen	ADMINISTRATIEVE ARRONDISSE- MENTEN
	à élire te ver- kiezen	anciens réélus her- kozen	nou- veaux élus nieuw- ver- kozen		inscrits inge- schreven	ayant voté die gestemd hebben				
Anvers.										
Anvers	57	37	20	309	221,542	207,174	14,368	6.49	200,174	Antwerpen.
Malines	18	12	6	91	73,045	69,580	3,465	4.74	67,624	Antwerpen.
Turnhout	15	8	7	57	56,414	54,172	2,242	3.97	52,325	Mechelen.
Tot. ...	90	57	33	457	351,001	330,926	20,075	5.72	320,123	Turnhout.
Brabant.										Tot.
Bruxelles	64	43	21	388	372,485	348,595	23,890	6.41	331,876	Brabant.
Louvain	15	10	5	66	92,505	88,045	4,460	4.82	85,280	Brussel.
Nivelles	11	7	4	44	61,392	58,136	3,256	5.30	37,121	Leuven.
Tot. ...	90	60	30	498	526,382	494,776	31,606	6.00	454,277	Nijvel.
Fl. occidentale.										Tot.
Bruges	17	11	6	68	52,846	49,243	3,603	6.82	47,899	West-Vlaand.
Dixmude	4	3	1	16	14,055	12,616	1,439	10.24	12,191	Brugge.
Ypres	8	5	3	37	36,389	34,286	2,103	5.78	33,275	Dixmude.
Courtrai	21	17	4	110	77,007	73,192	3,815	4.95	71,749	Ieper.
Ostende	9	3	6	36	29,794	26,906	2,888	9.69	25,751	Kortrijk.
Roulers	10	7	3	43	33,952	31,691	2,261	6.66	30,475	Oostende.
Thielt	7	5	2	21	21,166	19,934	1,232	5.82	19,403	Rouselare.
Furnes	4	2	2	19	12,175	11,192	983	8.08	10,829	Thielt.
Tot. ...	80	53	27	350	277,384	259,060	18,324	6.60	251,572	Veurne.
Flandre orient.										Tot.
Alost	17	13	4	77	69,819	64,845	4,974	7.12	64,017	Oost-Vlaand.
Audenarde	9	5	4	36	37,933	33,315	3,718	10.04	32,587	Aalst.
Termonde	11	8	3	44	47,627	44,865	2,762	5.80	43,862	Audenaarde.
Eecloo	6	5	1	21	23,430	22,427	1,003	4.28	21,498	Dendermonde.
Gand	34	23	11	177	137,448	127,893	9,555	6.95	123,285	Eecloo.
Saint-Nicolas ..	13	10	3	53	54,805	51,292	3,513	6.41	50,453	Gent.
Tot. ...	90	64	26	408	370,162	344,637	25,525	6.89	335,702	Sint-Niklaas.
Hainaut.										Tot.
Ath	6	3	3	30	29,168	26,574	2,594	8.89	26,074	Henegouwen.
Charleroi	32	18	14	138	150,290	140,796	9,494	9.12	137,091	Aat.
Mons	19	15	4	91	89,574	84,569	5,005	5.59	82,693	Charleroi.
Soignies	12	8	4	57	58,119	55,388	2,731	4.70	53,834	Bergen.
Thuin	10	7	3	36	45,489	42,673	2,816	6.19	41,738	Zinnik.
Tournai	11	6	5	50	51,431	48,180	3,251	6.32	47,185	Thuin.
Tot. ...	90	57	33	402	424,071	398,180	25,891	6.11	388,615	Doornik.
Liège.										Tot.
Huy	9	7	2	36	34,222	32,313	1,909	5.58	23,097	Luik.
Liège	48	38	10	221	185,072	174,936	10,736	5.78	169,599	Hoei.
Verviers	22	14	8	101	75,653	71,162	4,491	5.94	68,697	Luik.
Waremmé	7	5	2	24	24,731	23,600	1,131	4.57	23,097	Verviers.
Tot. ...	86	64	22	382	320,278	302,011	18,267	5.70	284,490	Borgworm.
Limbourg.										Tot.
Hasselt	26	17	9	106	45,020	42,554	2,466	5.48	40,879	Limburg.
Maeseyck	14	8	6	48	20,654	19,603	1,051	5.09	19,081	Hasselt.
Tongres	20	14	6	87	34,327	32,578	1,749	5.10	31,794	Maeseyck.
Tot. ...	60	39	21	241	100,001	94,735	5,266	5.26	91,754	Tongeren.
Luxembourg.										Tot.
Arlon	9	8	1	27	12,575	11,735	840	6.68	11,444	Luxemburg.
Bastogne	9	7	2	36	12,975	12,136	839	6.47	11,709	Aarlen.
Marche	10	6	4	42	13,559	12,801	758	5.59	12,561	Bastenaken.
Neufchâteau ..	13	11	2	44	17,960	16,954	1,006	5.60	16,550	Marche.
Virton	9	6	3	36	13,358	12,510	848	6.35	12,275	Neufchâteau.
Tot. ...	50	38	12	185	70,427	66,136	4,291	6.09	64,599	Virton.
Namur.										Tot.
Dinant	15	13	2	45	27,039	26,412	627	2.32	26,000	Namen.
Namur	35	27	8	113	69,786	66,235	3,551	5.09	64,966	Dinant.
Philippeville ..	10	8	2	30	19,212	18,098	1,114	5.80	17,862	Namen.
Tot. ...	60	48	12	188	116,037	110,745	5,292	4.56	108,828	Philippeville.
Le Royaume	696	480	218	3,121	2,555,743	2,401,206	154,537	6.05	2,299,960	Het Rijk.

ÉLECTIONS POUR LE RENOUVELLEMENT INTÉGRAL DES CONSEILS COMMUNAUX EN 1932.
VERKIEZINGEN VOOR DE ALGHEELE VERNIEUWING VAN DE GEMEENTERADEN IN 1932.

(Source: Off. centr. de Statist.).

(Bron: Centr. Dienst v. d. Stat.).

CATEGORIES DE COMMUNES d'après leur POPULATION (a).	A. Participation au vote.				B. Résultats des élections.				CATEGORIES VAN GEMEENTEN naar haar BEVOLKING (a).				
	Nombre de conseillers d'après les catégories de communes	Nombre de communes de chaque catégorie.	Electeurs.		Electeurs dans les communes où l'élection s'est terminée sans scrutin. Kiezers in de gemeenten waar de verkie- zing zonder stemming is afgelopen.	Conseillers élus. Verkozen raadsleden.	Conseillers élus. Verkozen raadsleden.			Minder dan 1,000 inw. 1,000 tot 3,000 inw. 3,000 tot 10,000 inw. 10,000 tot 15,000 inw. 15,000 tot 20,000 inw. 20,000 tot 25,000 inw. 25,000 tot 30,000 inw. 30,000 tot 35,000 inw. 35,000 tot 40,000 inw. 40,000 tot 50,000 inw. 50,000 tot 60,000 inw. 60,000 tot 70,000 inw. 70,000 tot 80,000 inw. 80,000 tot 90,000 inw. 100,000 tot 150,000 inw. 150,000 tot 200,000 inw. 200,000 tot 250,000 inw. 250,000 tot 300,000 inw.			
			Electeurs. Kiezers. (b)	Votants. Stemmenden. (b)			Electeurs n'ayant pas pris part au vote. Kiezers die niet hebben mee- gestemt. (b)	Te verkiezen raadsleden			Conseillers à élire.	Candidats. Can- didaten.	sans scrutin. zonder stemming.
Moins de 1,000 hab.	7	1,171	359,079	340,546	18,533	60,584	8,197	14,315	1,616	6,581	4,333	4,333	4,333
1,000 à 3,000 hab.	9	924	873,983	824,340	49,643	49,455	8,316	18,634	513	7,803	5,097	5,097	5,097
3,000 à 10,000 hab.	11	440	1,321,685	1,241,317	80,368	26,703	4,840	13,433	95	4,745	3,674	3,674	3,674
10,000 à 15,000 hab.	13	64	499,673	470,053	29,620	—	832	2,913	—	832	714	714	714
15,000 à 20,000 hab.	15	19	205,052	192,714	12,338	—	285	1,069	—	285	252	252	252
20,000 à 25,000 hab.	17	13	181,876	171,381	10,495	—	221	800	—	221	205	205	205
25,000 à 30,000 hab.	19	10	176,571	165,683	10,828	—	190	748	—	190	170	170	170
30,000 à 35,000 hab.	21	4	81,698	77,436	4,262	—	84	342	—	84	79	79	79
35,000 à 40,000 hab.	23	6	155,987	146,199	9,788	—	138	534	—	138	138	138	138
40,000 à 50,000 hab.	25	7	200,151	188,470	11,681	—	175	668	—	175	173	173	173
50,000 à 60,000 hab.	27	2	67,684	63,713	3,971	—	54	248	—	54	53	53	53
60,000 à 70,000 hab.	29	3	130,892	121,733	9,159	—	87	391	—	87	87	87	87
70,000 à 80,000 hab.	33	2	108,349	100,682	7,667	—	66	348	—	66	66	66	66
80,000 à 90,000 hab.	37	1	80,247	74,604	5,643	—	37	146	—	37	37	37	37
100,000 à 150,000 hab.	39	2	232,260	215,695	16,565	—	78	368	—	78	78	78	78
150,000 à 200,000 hab.	41	1	132,587	121,116	11,471	—	41	279	—	41	41	41	41
200,000 à 250,000 hab.	43	1	181,070	166,287	14,783	—	43	188	—	43	43	43	43
250,000 à 300,000 hab.	—	—	4,988,784	4,681,969	306,815	136,742	23,684	55,424	2,224	21,460	15,840	15,840	15,840
Total.		2,670	4,988,784	4,681,969	306,815	136,742	23,684	55,424	2,224	21,460	15,840	15,840	15,840
1921	—	2,635	4,085,327	3,672,645	412,682	161,486	23,110	48,593	2,445	20,659	13,962	13,962	13,962
1926	—	2,671	4,629,783	4,289,648	340,135	216,338	23,441	49,891	3,084	20,354	13,948	13,948	13,948

N. B. — Les catégories de communes ayant droit à 31 et 45 conseillers ne sont pas mentionnées dans le tableau, aucune commune n'ayant la population voulue. — (a) Le classement des communes est fait d'après le tableau de classification annexé à la loi du 22 juillet 1932 et en tenant compte des modifications apportées par les lois postérieures portant érection de communes nouvelles ou modification des limites de certaines communes. — (b) Electeurs des communes où l'élection s'est terminée sans scrutin nor compris.

N. B. — De categorieën van gemeenten, die recht hebben op 31 en op 45 raadsleden, zijn in deze tabel niet vermeld, aangezien geen enkele gemeente de daartoe vereischte bevolking telt. — (a) De gemeenten zijn gerangschikt volgens de rangschikkingstabel gevoegd bij de wet van 22 Juli 1932 en met inachtneming van de wijzigingen aangebracht bij de jongere wetten houdende oprichting van nieuwe gemeenten of wijziging van de grenzen sommige gemeenten. — (b) De kiezers der gemeenten waar de verkiezing zonder stemming is afgelopen niet meegeteld.

**NOMBRE DES MEMBRES DES CHAMBRES LÉGISLATIVES.
AANTAL PARLEMENTSLEDEN.**

71

(Source : Min. de l'Intérieur.)

(Bron : Min. v. Binnenl. Zaken.)

En 1933.	Antwer- pen. Anvers.	Brabant.	West- Vlaand. Flandre occident.	Oost- Vlaand. Flandre orientale.	Hainaut. Hene- gouwen.	Liège. Luik.	Limbourg. Limbouurg.	Luxem- bourg. Luxemburg.	Namur. Namen.	Le Royaume. Het Rijk.	In 1933.
Sénateurs { élus par le corps électoral . . . provinciaux . . . élus par le Sénat.	24	37	22	28	31	23	7	6	9	187	Sénatoren. { Volksvertegenwe ^{rs} . verkozen door het kiezerskorps. provinciale. verk. d ^r den Sen.
	12	18	11	14	15	11	4	3	5	93	
	6	8	4	6	6	5	3	3	3	44	
	—	—	—	—	—	—	—	—	—	22	
De 1859 à 1929.	Loi du Wet van 24-5-1859.	Loi du Wet van 7-5-1860.	Loi du Wet van 20-4-1878.	Loi du Wet van 9-5-1882.	Loi du Wet van 12-5-1892.	Loi du Wet van 7-9-1893.	Loi du Wet van 18-4-1902.	Loi du Wet van 2-5-1912.	Loi du Wet van 15-10-1921.	Loi du Wet van 6-3-1925.	Van 1859 tot 1929.
Sénateurs { élus par le corps électoral . . . provinciaux . . . élus par le Sénat.	116	124	132	138	152	152	166	186	187	187	Sénatoren. { Volksvertegenwe ^{rs} . verkozen door het kiezerskorps. provinciale. verk. d ^r den Sen.
	58	62	66	69	76	76	83	93	93	93	
	—	—	—	—	—	26	27	27	40	40	
	—	—	—	—	—	—	—	—	20	20	

NOMBRE DE CONSEILLERS PROVINCIAUX. — AANTAL PROVINCIALE RAADSLEDEN.

(Source : Id.)

(Bron : Id.)

PROVINCES.	Loi du — Wet van 8-4-1903.		Loi du — Wet van 19-10-1921.		Loi du — Wet van 8-8-1925.		PROVINCIES.
	Répartition : Indeeling : 1 raadslid per	Conseil- lers. Raads- leden.	Population au Bevolking op 31-12-1910.	Conseil- lers. Raads- leden.	Population au Bevolking op 31-12-1920.	Conseil- lers. Raads- leden.	
Anvers	11,500 hab.	75	968,677	80	1,016,963	90	Antwerpen.
Brabant	15,000 inw.	93	1,469,677	90	1,521,699	90	Brabant.
Flandre occident ^{le}	11,000 »	78	874,135	80	803,687	80	West-Vlaanderen.
Flandre orientale	12,000 »	93	1,120,335	90	1,107,325	90	Oost-Vlaanderen.
Hainaut	14,000 »	91	1,232,867	90	1,220,271	90	Henegouwen.
Liège	12,000 »	84	888,341	80	923,305	86	Luik.
Limbourg	5,000 »	48	275,691	60	300,455	60	Limbourg.
Luxembourg	5,000 »	44	231,215	50	223,730	50	Luxemburg.
Namur	5,500 »	64	362,846	60	348,338	60	Namen.
Le Royaume		670	7,423,784	680	7,465,782	696	Het Rijk.

ÉLECTIONS POUR LE RENOUELEMENT DES CONSEILS COMMUNAUX EN 1932.

VERKIEZINGEN VOOR DE VERNIEUWING VAN DE GEMEENTERADEN IN 1932.

(Source : Off. centr. de Statistique.)

(Bron : Centr. Dienst v. d. Stat.)

PROVINCES.	Electeurs Kiezers (a)	Votants Stem- menden (a)	Electeurs n'ayant pas pris part au vote Kiezers die niet gestemd hebben (a)	Conseil- lers à élire Te ver- kiezen raads- leden	Candi- dats Candi- daten	Conseillers élus Verkozen raadsleden			PROVINCIES.
						Sans scrutin Zonder stemming	Après scrutin Bij stemming		
							Conseillers titulaires Titularissen	Conseillers suppléants Plaatsverv.	
Anvers	698,518	658,115	40,403	1,137	4,910	87	1,550	1,192	Antwerpen.
Brabant	1,048,244	981,904	66,340	3,358	8,949	92	3,266	2,525	Brabant.
Flandre occident ^{le}	534,273	498,323	35,950	2,411	5,494	267	2,144	1,483	West-Vlaanderen.
Flandre orientale	712,475	664,844	47,631	2,837	6,431	414	2,423	1,749	Oost-Vlaanderen.
Hainaut	819,517	770,400	49,117	3,943	9,554	353	3,590	2,778	Henegouwen.
Liège	635,325	598,245	37,080	3,211	7,283	288	2,923	2,252	Luik.
Limbourg	184,385	173,979	10,406	1,728	3,551	206	1,522	1,015	Limbourg.
Luxembourg	135,787	128,224	7,563	1,783	3,639	83	1,700	1,217	Luxemburg.
Namur	220,260	207,935	12,325	2,776	5,613	434	2,342	1,629	Namen.
Le Royaume	4,988,784	4,681,969	306,815	23,684	55,424	2,224	21,600	15,840	Het Rijk.

(a) Non compris les électeurs (136,742) des communes où l'élection s'est terminée sans scrutin.

(a) De kiezers der gemeenten waar de verkiezing zonder stemming is afgelopen (136,742) niet meegeteld.

(Source : Office Central de Statistique.)

(Bron : Centrale Dienst v. d. Statistiek.)

Nombre des conseillers Aantal raadsleden	Antwer- pen	Brabant	West- Vlaand.	Oost- Vlaand.	Hainaut	Liège	Limburg	Luxem- bourg	Namur	Le Royaume Het Rijk
	Anvers		Flandre occid ^{le}	Flandre orient ^{le}	Hene- gouwen	Luik	Lim- bourg	Luxem- bourg	Namen	
7	16	98	64	68	188	186	102	166	284	1,172
9	61	162	102	128	156	120	74	59	62	924
11	53	62	72	83	66	52	26	7	19	440
13	8	9	7	9	20	9	1	1	—	64
15	3	3	2	4	5	1	1	—	—	19
17	1	3	1	2	3	1	2	—	—	13
19	3	—	1	—	5	1	—	—	—	10
21	1	1	1	—	—	—	—	—	1	4
23	—	2	1	2	1	—	—	—	—	6
25	2	2	1	—	—	2	—	—	—	7
27	1	—	1	—	—	—	—	—	—	2
29	1	2	—	—	—	—	—	—	—	3
33	—	2	—	—	—	—	—	—	—	2
37	—	1	—	—	—	—	—	—	—	1
39	—	—	—	1	—	1	—	—	—	2
41	—	1	—	—	—	—	—	—	—	1
43	1	—	—	—	—	—	—	—	—	1
Tot.	151	348	253	297	444	373	206	233	366	2,671

STATISTIQUE DES SOURDS-MUETS ET DES AVEUGLES.

STATISTIEK VAN DE BLINDEN EN DOOFSTOMMEN.

(SITUATION AU 31 DÉCEMBRE. — TOESTAND OP 31 DECEMBER).

(Source : Ministère de la Justice.)

(Bron : Min. van Justitie.)

SOURDS MUEIS ET AVEUGLES. DOOFSTOMMEN EN BLINDEN	1930				1931			
	Sourds-muets Doofstommen		Aveugles Blinden		Sourds-muets Doofstommen		Aveugles Blinden	
	Sexe masculin Mannel. geslacht	Sexe féminin Vrouwel. geslacht	Sexe masculin Mannel. geslacht	Sexe féminin Vrouwel. geslacht	Sexe masculin Mannel. geslacht	Sexe féminin Vrouwel. geslacht	Sexe masculin Mannel. geslacht	Sexe féminin Vrouwel. geslacht
Non susceptibles de recevoir l'instruction. — Onvatbaar voor onderwijs	364	306	706	464	319	278	746	563
Susceptibles de recevoir l'in- struction. — Vatbaar voor onderwijs.	2,203	1,635	1,268	791	2,369	1,689	1,329	863
Ne la recevant pas ou ne l'ayant pas reçue. — Worden of zijn niet onderwezen . .	148	149	263	201	171	144	244	210
La recevant chez eux ou l'ayant reçue chez eux ou dans un institut. — Worden of zijn aan huis onderwezen of in een gesticht	1,418	1,023	736	441	1,545	1,076	816	496
La recevant dans un institut spécial. — Worden onder- wezen in een speciaal ge- sticht	637	463	269	149	653	469	269	157
Tot.	2,567	1,941	1,974	1,255	2,688	1,967	2,075	1,426

N. B. — La loi du 20 février 1921, modifiant la loi communale du 30 mars 1836, a porté de 13 à 20 le nombre des classes entre lesquelles les communes sont réparties. Les catégories des communes ayant droit à 31, 37 et 45 conseillers communaux ne sont pas mentionnées ci-dessus, aucune commune n'ayant en 1932 la population requise. — De wet van 20 Februari 1921 tot wijziging van de gemeentewet van 30 Maart 1836, heeft het aantal klassen waarover de gemeenten ingedeeld zijn, van 13 op 20 gebracht. De categorieën van gemeenten met 31, 35 en 45 raadsleden zijn hierboven niet vermeld, daar geen enkele gemeente in 1932 de vereischte bevolking telt.

(Source : Min. de l'Instruction Publique.)

(Bron : Min. van Openbaar Onderwijs.)

PROVINCES.	Ecoles fréquentées par	Ecoles primaires soumises à l'inspection de l'Etat. Lagere scholen onder toezicht van den Staat.				Scholen voor	PROVINCIES.
		Communales. Gemeentelijke.	Adoptées. Aangenomen.	Adoptables. Aanneembare.	Tot.		
1933 (a)							
Anvers	les garçons. les filles. et les filles.	250 96 26	67 198 46	21 27 18	338 321 90	749	Antwerpen.
Brabant	les garçons. les filles. et les filles.	390 216 188	25 161 38	84 69 87	499 446 313	1,258	Brabant.
Flandre occidentale.	les garçons. les filles. et les filles.	182 36 35	122 183 179	23 24 26	327 243 240	810	West-Vlaanderen.
Flandre orientale	les garçons. les filles. et les filles.	271 53 63	92 205 147	42 26 46	405 284 256	945	Oost-Vlaanderen.
Hainaut	les garçons. les filles. et les filles.	494 366 210	10 48 23	131 128 130	635 542 363	1,540	Henegouwen.
Liège	les garçons. les filles. et les filles.	288 233 410	5 25 12	80 98 63	373 356 485	1,214	Luik.
Limbourg	les garçons. les filles. et les filles.	87 26 61	100 98 80	11 29 20	198 153 161	512	Limburg.
Luxembourg.	les garçons. les filles. et les filles.	196 130 247	14 72 18	11 28 15	221 230 280	731	Luxemburg.
Namur	les garçons. les filles. et les filles.	277 176 166	22 91 22	15 42 17	314 309 205	828	Namen.
Le Royaume.	les garçons. les filles. et les filles.	2,435 1,332 1,406	457 1,081 565	418 471 422	3,310 2,884 2,393	8,587	Het Rijk.

Années antérieures (a) — Vorige jaren (a).

1929	les garçons. les filles. écoles mixtes	2,430 1,318 1,355	451 1,079 511	396 481 431	3,277 2,878 2,297	8,452	1929
1930	les garçons. les filles. écoles mixtes	2,439 1,335 1,349	447 1,082 511	418 427 496	3,304 2,914 2,286	8,504	1930.
1931	les garçons. les filles. écoles mixtes	2,439 1,323 1,384	450 1,092 534	419 481 427	3,308 2,896 2,345	8,549	1931
1932	les garçons. les filles. écoles mixtes	2,442 1,336 1,390	462 1,088 553	413 474 424	3,317 2,898 2,367	8,582	1932

N. B. — Les écoles primaires proprement dites sont celles qui sont organisées et tenues conformément aux prescriptions de la loi organique de l'enseignement primaire, en vue de donner l'instruction aux enfants âgés de 6 à 14 ans. L'instruction obligatoire a été introduite en Belgique par la loi du 19 mai 1914. — (a) Situation au 31 décembre.

N. B. — De eigenlijke lagere scholen zijn die, welke ingericht zijn en gehouden worden overeenkomstig de voorschriften van de wet tot regeling van het lager onderwijs, om het onderricht te verschaffen aan de kinderen van 6 tot 14 jaar. De leerplicht werd in België ingevoerd bij de wet van 19 Mei 1914. — (a) Toestand op 31 December.

CATÉGORIES.		Ecoles commu- nales Gemeente- scholen	Ecoles adoptées Aangenomen scholen.	Ecoles adoptées. Aangenomen scholen.	Tot.		CATEGORIEËN.	
1933 (a)								
Directeurs déchargés de classe	laïcs	315	62	23	400	495	wereldlijke.	Mannelijke schoolhoofden met geen onderwijs belast.
	religieux	—	41	54	95		geestelijke.	
Directrices déchargées de classe	laïques	204	15	18	237	666	wereldlijke.	Vrouwelijke schoolhoofden met geen onderwijs belast.
	religieuses	11	267	151	429		geestelijke.	
Instituteurs titulaires de classe	laïcs	9,261	1,927	1,543	12,731	13,510	wereldlijke.	Klasseonderwijzers.
	religieux	7	365	407	779		geestelijke.	
Institutrices titulaires de classe	laïques	6,095	2,785	2,164	11,044	16,875	wereldlijke.	Klasseonderwijzeressen.
	religieuses	553	3,848	1,430	5,831		geestelijke.	
Instituteurs provisoires	laïcs	66	17	12	95	101	wereldlijke.	Voorloopige onderwijzers.
	religieux	1	1	4	6		geestelijke.	
Institutrices provisoires	laïques	108	31	16	155	171	wereldlijke.	Voorloopige onderwijzeressen.
	religieuses	3	4	9	16		geestelijke.	
Instituteurs intérimaires (b)	laïcs	133	9	8	150	151	wereldlijke.	Interimaire onderwijzers. (b)
	religieux	—	—	1	1		geestelijke.	
Institutrices intérimaires (b)	laïques	148	11	13	172	178	wereldlijke.	Interimaire onderwijzeressen. (b)
	religieuses	1	3	2	6		geestelijke.	
Instituteurs intérimaires (c)	laïcs	88	21	10	119	128	wereldlijke.	Interimaire onderwijzers. (c)
	religieux	1	5	3	9		geestelijke.	
Institutrices intérimaires (c)	laïques	163	55	47	265	282	wereldlijke.	Interimaire onderwijzeressen. (c)
	religieuses	1	11	5	17		geestelijke.	
Maîtres spéciaux	laïcs	244	18	33	295	307	wereldlijke.	Speciale leermeesters.
	religieux	—	2	10	12		geestelijke.	
Maîtresses spéciales	laïques	800	48	105	953	1,000	wereldlijke.	Speciale leermeesteressen.
	religieuses	1	21	25	47		geestelijke.	
Relève général	laïcs	17,625	4,999	3,992	26,616	33,864	wereldlijke.	Algemeene opgave.
	religieux	579	4,568	2,101	7,248		geestelijke.	
Répartition par province.							Indeeling per provincie.	
Anvers	hommes	1,645	495	171	2,311	5,143	mannen.	Antwerpen.
	femmes	1,056	1,448	328	2,832		vrouwen.	
Brabant	hommes	2,176	138	508	2,822	6,382	mannen.	Brabant.
	femmes	1,900	860	800	3,560		vrouwen.	
Flandre occidentale.	hommes	833	636	157	1,626	3,819	mannen.	West-Vlaanderen.
	femmes	278	1,689	226	2,193		vrouwen.	
Flandre orientale.	hommes	1,118	485	265	1,868	4,686	mannen.	Oost-Vlaanderen.
	femmes	657	1,765	396	2,818		vrouwen.	
Hainaut	hommes	1,576	45	483	2,104	5,008	mannen.	Henegouwen.
	femmes	1,648	179	1,086	2,904		vrouwen.	
Liège	hommes	1,403	17	346	1,766	4,099	mannen.	Luik.
	femmes	1,520	100	713	2,333		vrouwen.	
Limbourg	hommes	311	479	79	869	1,935	mannen.	Limburg.
	femmes	159	681	226	1,066		vrouwen.	
Luxembourg	hommes	500	50	35	585	1,202	mannen.	Luxemburg.
	femmes	399	136	82	617		vrouwen.	
Namur	hommes	554	123	64	741	1,590	mannen.	Namen.
	femmes	471	250	128	849		vrouwen.	
Le Royaume	hommes	10,116	2,468	2,108	14,692	33,864	mannen.	Het Rijk.
	femmes	8,088	7,099	3,985	19,172		vrouwen.	
Années antérieures (a). — Vorige jaren (a).								
1928. Le Royaume	hommes	9,472	2,188	1,678	13,338	31,125	mannen.	Het Rijk. 1928.
	femmes	7,657	6,423	3,707	17,787		vrouwen.	
1929. »	hommes	9,618	2,297	1,794	13,709	366	mannen.	» 1929.
	femmes	7,786	6,626	3,845	18,257		vrouwen.	
1930. »	hommes	9,814	2,310	1,967	14,091	32,803	mannen.	» 1930.
	femmes	7,982	6,720	4,010	18,712		vrouwen.	
1931. »	hommes	10,033	2,418	2,055	14,506	33,554	mannen.	» 1931.
	femmes	8,074	6,959	4,015	19,048		vrouwen.	
1932. »	hommes	10,199	2,476	2,081	14,756	34,117	mannen.	» 1932.
	femmes	8,204	7,162	3,995	19,361		vrouwen.	

(a) Situation au 31 décembre. — (b) Désignés par suite de vacance d'emploi. — (c) Désignés en remplacement des titulaires de classe en congé pour maladie.

(a) Toestand op 31 December — (b) Aangewezen ten gevolge van vacature. — (c) Aangewezen ter vervanging van de klasseonderwijzers en -onderwijzeressen met ziekverlof.

POPULATION DES ÉCOLES PRIMAIRES PROPREMENT DITES. — BEVOLKING DER EIGENLIJKE LAGERE SCHOLEN.

(Source : Ministère de l'Instruction Publique.)

(Bron : Min. v. Openbaar Onderwijs.)

PRO-VINCES.	SEXE	ÉCOLES PRIMAIRES SOUMISES A L'INSPECTION DE L'ÉTAT. LAGERE SCHOLEN ONDER TOEZICHT VAN DEN STAAT.				GE-SLACHT.	PROVINCIES.				
		Communales. Gemeentelijke.	Adoptées. Aangenomen.	Adoptables. Aanneembare.	TOT.						
1933 (a)											
Anvers	garçons filles	55,243 25,036	80,279	16,024 44,497	60,521	6,331 7,726	14,057	77,598 77,259	154,857	jongens. meisjes.	Antwerpen.
Brabant	garçons filles	65,335 41,161	106,496	4,904 26,387	31,291	17,059 17,861	34,920	87,298 85,409	172,707	jongens. meisjes.	Brabant.
Fl. occident.	garçons filles	27,704 6,493	34,197	28,471 47,138	75,609	5,917 5,493	11,412	62,092 59,126	121,218	jongens. meisjes.	West-Vlaand.
Fl. orientale	garçons filles	41,516 10,683	52,199	21,478 51,059	72,537	10,335 8,644	18,979	73,329 70,386	143,715	jongens. meisjes.	Oost-Vlaand.
Hainaut	garçons filles	50,121 41,733	91,854	1,711 4,527	6,238	18,284 25,615	43,899	70,116 71,875	141,991	jongens. meisjes.	Henegouwen.
Liège	garçons filles	39,057 34,119	73,176	594 2,575	3,169	10,976 15,572	26,548	50,627 52,266	102,893	jongens. meisjes.	Luik.
Limbourg	garçons filles	10,352 4,212	14,564	18,791 21,075	40,466	3,146 6,233	9,379	32,289 32,120	64,409	jongens. meisjes.	Limburg.
Luxembourg	garçons filles	11,676 8,948	20,624	1,677 4,027	5,704	1,256 1,906	3,162	14,609 14,881	29,490	jongens. meisjes.	Luxemburg.
Namur	garçons filles	15,588 11,223	26,811	3,076 6,726	10,702	2,007 3,189	5,196	21,571 21,138	42,709	jongens. meisjes.	Namen.
Le Royaume	garçons filles payants non payants	316,592 183,608 804 499,396	500,200	97,626 208,611 499 305,738	306,237	75,311 92,241 1,174 166,378	167,552	489,529 484,460 2,477 971,512	973,989	jongens. meisjes. betalende niet beta- lende	Het Rijk.
Années antérieures (a) — Vorige jaren (a)											
1925	garçons filles	266,707 151,331	418,038	75,206 166,517	241,723	55,339 80,185	135,524	397,252 398,033	795,285	jongens. meisjes.	1925.
1926	garçons filles	267,936 151,926	419,862	77,833 168,571	246,424	55,281 78,833	134,114	401,070 399,330	800,400	jongens. meisjes.	1926.
1927	garçons filles	267,323 151,887	419,210	79,216 168,801	248,017	57,085 79,308	136,393	403,624 399,996	803,620	jongens. meisjes.	1927.
1928	garçons filles	268,083 152,026	420,109	80,949 170,905	251,914	59,135 79,919	139,054	408,167 402,910	811,077	jongens. meisjes.	1928.
1929	garçons filles	274,060 155,687	429,747	84,621 177,215	261,836	61,981 81,783	143,764	420,662 414,685	835,347	jongens. meisjes.	1929.
1930	garçons filles	284,146 162,043	446,189	86,645 183,011	269,656	67,758 87,569	155,327	438,549 432,623	871,172	jongens. meisjes.	1930.
1931	garçons filles	298,865 170,496	469,361	91,389 194,789	286,178	71,834 89,743	161,582	462,088 455,033	917,121	jongens. meisjes.	1931.
1932	garçons filles	311,280 179,056	490,336	96,859 206,097	302,956	72,559 91,109	163,668	480,698 476,262	956,960	jongens. meisjes.	1932.

N. B. — A la population scolaire indiquée ci-dessus, on peut ajouter les élèves des sections préparatoires des écoles moyennes, des classes de 1^{ère} et 2^{ème} années moyennes et des classes préparatoires annexées aux écoles professionnelles.

(a) Situation au 31 décembre.

N. B. — Bij de hierboven aangeduide schoolbevolking kunnen geteld worden de leerlingen der voorbereidende afdelingen van de middelbaar scholen, van de klassen van het 1^e en 2^de jaar middelbaar onderwijs en van de voorbereidende klassen verbonden aan de vakscholen.

(a) Toestand op 31 December.

76 NOMBRE ET POPULATION, AU 31 DÉCEMBRE 1933, DES ÉCOLES D'ADULTES ET DES ÉCOLES GARDIENNES SOUMISES A L'INSPECTION DE L'ÉTAT.

AANTAL EN BEVOLKING. OP 31 DECEMBER 1933 DER SCHOLEN VOOR VOLWASSENEN EN BEWAARSCHOLEN ONDER TOEZICHT VAN DEN STAAT.

(Source : Ministère de l'Instruction Publique).

(Bron : Min. v. Openbaar Onderwijs).

PROVINCES	Ecoles d'adultes - Scholen voor volwassenen				Ecoles gardiennes.-Bewaarscholen.				PROVINCIES	
	Communaux Gemeentelijke	Adoptées Aangenomen	Adoptables Aanneembare	Tot.	Communaux Gemeentelijke	Adoptées Aangenomen	Adoptables Aanneembare	Tot.		
A. Nombre des écoles. — A. Aantal scholen.										
Anvers	73	18	9	100	98	226	71	395	Antwerpen.	
Brabant	111	—	15	126	222	184	201	607	Brabant.	
Flandre occidentale . .	18	3	30	51	40	322	97	459	West-Vlaanderen.	
Flandre orientale . . .	35	3	32	70	119	352	110	581	Oost-Vlaanderen.	
Hainaut	181	1	16	198	558	61	309	928	Henegouwen.	
Liège	158	2	3	163	260	24	164	448	Luik.	
Limbourg	19	—	11	30	12	98	74	184	Limburg.	
Luxembourg	205	5	17	227	62	56	43	161	Luxemburg.	
Namur	157	2	11	170	136	103	55	294	Namen.	
Le Royaume :									Het Rijk :	
Ecoles pour garçons .	822	18	29	869	7	3	2	12	Scholen voor jongens.	
» filles	97	13	114	224	5	2	1	8	» meisjes.	
Ecoles mixtes	38	3	1	42	1,495	1,421	1,121	4,037	Gemengde scholen.	
Total	957	34	144	1,135	1,507	1,426	1,124	4,057	Totaal.	
B. Population des écoles. — B. Bevolking der scholen.										
Anvers	G.	2,679	1,361	305	4,345	5,703	11,731	3,025	20,459	J. } Antwerpen.
	F.	1,432	827	223	2,482	5,312	12,219	3,129	20,660	
Brabant	G.	4,111	2,188	528	6,827	11,015	23,950	6,154	41,119	J. } Brabant.
	F.	3,612	—	76	3,688	8,679	6,808	5,969	21,456	
Flandre occident.	G.	2,005	—	516	2,521	8,210	7,224	6,275	21,709	J. } West-Vlaanderen.
	F.	5,617	—	592	6,209	16,889	14,032	12,244	43,165	
Flandre orientale.	G.	424	49	92	565	1,482	11,805	2,908	16,195	J. } Oost-Vlaanderen.
	F.	41	56	931	1,028	1,389	12,082	3,126	16,597	
Hainaut	G.	465	105	1,023	1,593	2,871	23,887	6,034	32,792	J. } Henegouwen.
	F.	1,184	35	270	1,489	2,991	16,468	3,859	23,318	
Liège	G.	522	95	1,312	1,929	2,705	16,712	3,994	23,411	J. } Luik.
	F.	1,706	130	1,582	3,418	5,096	33,180	7,853	46,729	
Limbourg	G.	3,160	7	45	3,212	12,324	1,290	7,705	21,319	J. } Limburg.
	F.	192	—	281	473	11,874	1,320	8,107	21,301	
Luxembourg	G.	3,352	7	326	3,685	24,198	2,610	15,812	42,620	J. } Luxemburg.
	F.	2,115	—	20	2,135	6,533	440	3,788	10,761	
Namur	G.	471	—	38	509	6,506	491	4,304	11,301	J. } Namen.
	F.	2,586	—	58	2,644	13,039	931	8,092	22,062	
Le Royaume	G.	451	—	104	555	336	3,880	2,547	6,763	J. } Het Rijk.
	F.	—	—	255	255	406	3,939	2,526	6,871	
Total	G.	451	—	359	810	742	7,819	5,073	13,634	J. }
	F.	2,381	63	8	2,452	946	941	677	2,564	
Total	G.	18	—	386	404	987	1,029	736	2,752	J. }
	F.	2,399	63	394	2,856	1,933	1,970	1,413	5,316	
Total	G.	1,643	—	41	1,684	2,175	1,918	1,033	5,126	J. }
	F.	87	35	182	304	2,085	1,966	1,133	5,184	
Total	G.	1,730	35	223	1,988	4,260	3,884	2,166	10,310	J. }
	F.	17,649	1,515	961	20,125	41,169	55,281	31,511	127,961	
Total	G.	4,768	1,013	4,124	9,905	39,474	56,982	33,330	129,786	J. }
	F.	22,417	2,528	5,085	30,030	80,643	112,263	64,841	257,747	

Les écoles gardiennes ont pour but de préparer les enfants de 3 à 6 ans à recevoir avec fruit l'enseignement primaire. L'établissement par les communes d'écoles gardiennes est facultatif. Pour pouvoir participer aux subsides de l'Etat, les écoles gardiennes doivent se soumettre à certaines conditions fixées par la loi organique de l'enseignement primaire.

Les écoles d'adultes sont destinées à tous ceux qui viennent entretenir ou étendre l'instruction qu'ils ont acquise à l'école primaire ou qui n'ont pas suivi du tout ou n'ont pas fréquenté avec fruit les classes de cette école.

L'établissement par les communes d'écoles d'adultes est facultatif. L'obtention des subsides de l'Etat est subordonnée à certaines conditions d'organisation fixées par un arrêté ministériel du 21 décembre 1898.

De bewaarscholen hebben ten doel de kinderen van 3 tot 6 jaar voor te bereiden om het lager onderwijs met vrucht te ontvangen. Het inrichten van bewaarscholen door de gemeenten is facultatief. Om subsidie van den Staat te bekomen moeten de bewaarscholen voldoen aan sommige vereischten vastgesteld bij de wet tot regeling van het lager onderwijs.

De scholen voor volwassenen zijn bestemd voor degenen, die het onderricht dat zij in de lagere school genoten hebben, verlangen te onderhouden of uit te breiden, of die de klassen dezer school in 't geheel niet of zonder vrucht gevolgd hebben.

De inrichting van scholen voor volwassenen door de gemeenten is facultatief. Om subsidie van den Staat te bekomen moeten zij aan sommige bij ministerieel besluit van 21 December 1898 bepaalde vereischten voldoen.

(Source: Min. de l'Instr. publique.)

(Bron: Min. v. Openbaar Onderwijs.)

Etablissements.	Etablissements au 31 déc. 1933 Inrichtingen op 31 Dec. 1933	Elèves inscrits en Ingeschreven leerlingen in				Elèves diplômés en Werden gediplomeerd in				Inrichtingen.
		1930-31	1931-32	1932-33	1933-34	1930	1931	1932	1933	
pour instituteurs { Ec. norm. primaires de l'Etat. Ecoles norm. agréées	9	499	593	809	966	112	88	80	97	voor onderwijzers { Rijkslagere normaalscholen. Aangenomen normaalscholen. Tot.
	22	2,623	2,926	3,244	3,657	437	362	442	462	
	Tot. . .	31	3,122	3,519	4,053	4,623	549	450	522	
pour institutrices { Ec. norm. primaires de l'Etat. Ecoles norm. agréées	7	460	455	497	575	134	108	88	71	voor onderwijzeressen { Rijkslagere normaalscholen. Aangenomen normaalscholen. Tot.
	43	4,021	4,040	4,439	4,522	735	625	669	751	
	Tot. . . .	50	4,481	4,495	4,936	5,097	869	733	757	
Total général	81	7,603	8,014	8,989	9,720	1,418	1,183	1,279	1,381	Algemeen totaal.

ENSEIGNEMENT NORMAL MOYEN. — MIDDELBAAR NORMAALONDERWIJS.

(Etablissements de l'Etat.)

(Rijksinrichtingen.)

(Source: Id.)

I. — Nombre des élèves. — Aantal leerlingen.

(Bron: Id.)

Etablissements.	1928-29	1929-30	1930-31	1931-32	1932-33	1933-34	Inrichtingen.
pour hommes { Section normale Nivelles Gand	45	48	47	57	92	76	voor mannen { Normaalafdeeling Nijvel. Gent. Totaal.
	34	41	32	34	55	134	
	Total . .	79	89	79	91	147	
pour femmes { Section normale Liège Bruxelles (Berken- dael) Bruxelles (Laeken) Bruges Tournai	78	50	49	54	63	87	voor vrouwen { Normaalafdeeling Luik. Brussel (Berken- dael). Brussel (Laeken). Brugge. Doornik. Totaal.
	46	35	42	43	55	64	
	8	11	32	12	28	31	
	21	20	18	18	34	36	
	38	42	44	31	45	55	
Total . .	191	158	185	158	225	273	Totaal.
Total général .	270	247	264	249	372	483	Algemeen totaal.

II. — Résultats des examens. — Examenuitkomsten.

Diplômes.	Récipiendaires inscrits. Ingeschreven				Récipiendaires admis. Geslaagd				Diploma's.
	1930	1931	1932	1933	1930	1931	1932	1933	
A. — Examens de professeur agrégé de l'enseignement moyen du degré inférieur de l'Etat. Examen van geaggregeerd leeraar van het middelbaar onderwijs van den lagere graad.									
Diplôme d'aspirant professeur .	29	32	33	54	24	26	31	37	Diploma van aspirant-leeraar. " van geaggregeerd leeraar. Grondig examen in de moderne talen.
Diplôme de professeur agrégé .	36	30	31	29	31	32	27	25	
Examen approfondi sur les langues modernes	—	1	—	1	—	1	—	1	
B. — Diplômes de régente d'école moyenne. Diploma's van regentes van middelbare school.									
Diplôme préparatoire de régente	59	65	39	71	59	57	38	69	Voorbereidend dipl. v. regentes Einddiploma van regentes. Grondig examen in de moderne talen.
Diplôme définitif de régente .	58	42	74	67	58	37	65	61	
Examen approfondi sur les langues modernes	1	—	5	3	1	—	3	3	

N. B. — Depuis 1926-1927, l'enseignement normal primaire comporte 4 années d'études normales et une année d'études de section préparatoire. — Depuis 1928 l'enseignement normal moyen ne comporte plus que 2 années d'études et une année d'études préparatoires.
N. B. — Van 1926-27 af omvat het lager normaalonderwijs 4 jaar normaal- en een jaar voorbereidenden cursus. — Van 1928 af omvat het middelbaar normaalonderwijs nog enkel 2 cursusjaren en een jaar voorbereidenden cursus.

UITGAVEN VOOR HET LAGER ONDERWIJS.

(Source : Min. de l'Instruction Publique.)

(Bron : Min. v. Openbaar Onderwijs.)

SPÉCIFICATIONS.	1931	1932				OPSOMMING.
		Part des communes. Aandeel der gemeenten.	Subside provinciale. Provinciale subsidie.	Subside de l'Etat. Rijks-subsidie.	Tot.	
	Fr.	Fr.	Fr.	Fr.	Fr.	
Direction. Inspection	10,096,644	—	—	10,509,133	10,509,133	Bestuur. Toezicht.
Construct. scolaires	151,970,501	97,888,187	8,035,004	20,750,000	126,673,191	Schoolbouw.
Ecoles primaires						Lagere gemeente-
communales	467,239,654	80,702,428	5,344,285	339,325,820	425,372,533	scholen.
Ecoles prim. adoptés.	166,583,516	15,051,798	2,202,431	135,027,635	152,281,864	Lag. aangen. schol.
» adoptables	105,333,903	849,224	880,766	92,467,799	94,197,789	Lag. aanneemb. sch.
Ecoles d'adultes						Gemeentescholen
communales	4,144,506	3,647,443	145,840	161,275	3,954,558	voor volwassenen.
Ecoles d'adultes						Aangenomen scholen
adoptées	473,415	474,922	525	18,210	493,657	voor volwassenen.
Ecoles d'adultes						Aanneemb. scholen
adoptables	63,654	3,170	2,505	40,793	46,378	voor volwassenen.
Ecol. gardiennes com.	53,091,181	11,698,846	260,084	35,215,266	47,174,196	Gemeent. bewaarsch.
» adoptées	30,936,474	1,583,019	349,104	24,455,062	26,387,485	Aangenom. »
» adoptables	25,318,175	159,175	238,699	22,351,928	22,749,802	Aanneemb. »
Encouragements	19,664,218	22,517,884	326,899	358,702	23,203,485	Aanmoedigingen.
Total	1,034,915,841	234,576,096	17,786,442	680,681,533	933,044,071	Totaal.

DÉPENSES FAITES POUR L'ENSEIGNEMENT NORMAL.

(Source : Id.)

UITGAVEN VOOR HET NORMAALONDERWIJS.

(Bron : Id.)

SPÉCIFICATIONS.	1930	1931	1932	1933	OPSOMMING.
	Fr.	Fr.	Fr.	Fr.	
Conseil de perfectionnement . .	7,500	2,785	1,286	1,049	Verbeteringsraad.
Frais d'inspection	658,000	771,488	711,473	671,150	Kosten van toezicht.
Traitement					Wedden
du personnel } de l'Etat	18,542,500	19,433,154	17,866,611	16,603,178	van het } Rijksnormaalsch.
des écoles } agréées	10,360,000	10,208,027	9,427,715	8,827,424	personeel } aangen. normaalsch
normales					der
Frais d'examen; cours nor-					Examenkosten; tijdelijke nor-
maux temporaires d'initiation					maalcursussen voor inwijding
à l'enseignement de diverses					in het onderwijs van ver-
branches	641,500	657,161	580,243	461,094	schillende leervakken.
Bourses aux élèves	250,000	249,850	212,400	—	Studiebeurzen.
Matériel et dépenses d'entreti-					Materieel en kosten van onder-
en des écoles de l'Etat	2,900,000	2,877,346	2,408,548	2,131,507	houd der Rijksscholen
Missions dans l'intérêt de l'en-					Zendingen in 't belang van het
seignement normal	8,750	5,180	811	175	normaalonderwijs.
Construct. d'écoles normales,					Bouw van normaalscholen, in-
aménagement, ameublement.	1,800,000	1,151,097	818,936	476,833	richting, meubeleering.
Total	35,168,250	35,356,088	32,028,023	29,172,410	Totaal.

DÉPENSES FAITES POUR L'ENSEIGNEMENT MOYEN.

(Source : Id.)

UITGAVEN VOOR HET MIDDELBAAR ONDERWIJS.

(Bron : Id.)

SPÉCIFICATIONS.	1929	1930	1931	1932	1933	OPSOMMING.
	Fr.	Fr.	Fr.	Fr.	Fr.	
Conseil de perfectionnem ^t . .	19,171	23,279	24,781	14,466	9,272	Verbeteringsraad.
Frais d'inspection	915,637	1,170,725	1,310,802	1,147,878	1,094,152	Kosten van toezicht.
Jury de l'épreuve sur les						Commissie voor het examen
langues modernes	6,240	5,845	8,685	8,275	6,128	in de moderne talen.
Personnel: dépens. génér.						Person. : algem. uitgaven,
traitem., indemn., divers (a)	97,414,550	111,965,243	113,326,210	109,266,609	107,250,953	wedd., toelag., diversen (a)
Subsides aux établisse-						Subsidie aan de gemeen-
ments communaux	972,905	977,253	973,585	833,935	506,547	telijke inrichtingen.
Achat d'ouvrages; missions;						Aankoop van werken; zen-
bourses de voyage	63,033	302,163	193,376	147,745	89,030	dingen; studiebeurzen.
Subsides aux communes						Subsid. aan de gem. voor de
pour l'ameubl. et l'outill.						meubil. en de benodigdheden
des établissements	649,790	917,354	3,990,643	1,646,001	229,226	heden der inrichtingen.
Total	100,041,326	115,361,862	119,828,082	113,064,909	109,185,308	Totaal.

(a) L'augmentation relevée depuis 1928 est due à la péréquation des traitements du personnel et au fait que l'Etat fait l'avance des sommes dues par les communes comme part d'intervention. — (a) De sedert 1928 waargenomen vermeerdering komt voort uit de aanpassing der wedden van het personeel en uit het feit dat de Staat de door de gemeenten als bijdrage verschuldigde sommen voorschiet.

**ÉTABLISSEMENTS D'ENSEIGNEMENT MOYEN.
INRICHTINGEN VOOR MIDDELBAAR ONDERWIJS.**

79

SITUATION AU 31 DÉCEMBRE 1933. — TOESTAND OP 31 DECEMBER 1933.

(Source : Min. de l'Instruction Publique.)

(Bron : Min. v. Openbaar Onderwijs.)

ÉTABLISSEMENTS.	Antwer- pen. Anvers.	Brabant.	West- Vlaand. Flandre occident	Oost- Vlaand. Flandre orientale	Hainaut. Hene- gouwen.	Liège. Luik.	Limburg. Limbourg.	Luxem- bourg. Luxem- burg.	Namur. Namur.	Le Royaume. Het k.rijk.	INRICHTINGEN.
1° du degré supérieur.											1° van den hoogerem graad
Athénées royaux	2	5	2	1	5	4	2	1	2	24	Koninklijke athenaeums.
Sections d'athénée (annex. aux écol. moyenn. de l'Etat):											Athenaeum-afdeeling. (verb. aan de Rijksmiddelb. schol.)
pour garçons	—	4	1	1	3	1	—	4	—	16	voor jongens.
pour filles	—	3	—	—	3	2	—	—	1	9	voor meisjes.
Athénées prov. et commun.	—	3	—	—	1	—	1	—	—	5	Gemeent. en prov. athenaeums.
Collèges patronnés	3	—	3	—	1	2	3	—	—	12	Gepatronneerde colleges.
Lycées pour jeunes filles	1	4	—	1	1	1	1	—	—	8	Lycea voor meisjes.
2° du degré inférieur.											2° van den lagerem graad.
<i>a. Pour garçons :</i>											<i>a. Voor jongens :</i>
Ecoles moyenn. de l'Etat.	8	15	9	9	26	11	4	6	12	100	Rijksmiddelbare scholen.
Ecoles moyenn. commun.	—	5	—	—	—	2	—	—	—	7	Gemeentelijke midd. sch.
Ecoles moyenn. patronnées	—	—	2	—	—	—	—	—	—	2	Gepatronneerde midd. sch.
<i>b. Pour filles :</i>											<i>b. Voor meisjes :</i>
Ecoles moyenn. de l'Etat.	3	12	4	4	16	6	1	1	3	50	Rijksmiddelbare scholen.
Ecoles moyenn. commun.	—	5	—	1	—	1	—	—	—	7	Gemeentel. middelb. sch.
Ecoles moyenn. patronnées	2	—	—	—	—	1	1	—	—	4	Gepatronn. middelb. schol.

**POPULATION DES ÉTABLISSEMENTS D'ENSEIGNEMENT MOYEN.
BEVOLKING DER INRICHTINGEN VOOR MIDDELBAAR ONDERWIJS.**

(Source : Id.)

(Bron : Id.)

ÉTABLISSEMENTS.	1927	1928	1929	1930	1931	1932	1933	INRICHTINGEN.
A. Du degré supérieur.								A. Van den hoogerem graad.
Athénées royaux	8,020	7,705	7,488	7,526	7,989	8,750	9,786	Koninklijke athenaeums.
Sections d'athénée (a):								Athenaeum-afdeelingen (a):
pour garçons	374	641	768	775	903	1,141	1,388	voor jongens.
pour jeunes filles	—	—	—	532	648	892	979	voor meisjes.
Athénées prov. et commun.	2,017	1,853	1,700	1,592	1,633	1,900	2,114	Gemeent. en prov. athenaeums.
Collèges patronnés	1,609	1,500	1,433	2,064	1,905	2,282	2,661	Gepatronneerde colleges.
Lycées pour jeunes filles	—	2,058	1,960	2,051	1,978	2,184	2,402	Lycea voor meisjes.
B. Du degré inférieur.								B. Van den lagerem graad.
<i>Pour garçons :</i>								<i>Voor jongens :</i>
Ecoles moyenn. de l'Etat (a)	18,353	17,956	18,708	20,166	22,784	26,311	29,734	Rijksmiddelbare scholen (a).
» communales (b)	2,291	2,002	1,854	2,014	2,213	2,512	2,843	Gemeentl. middelb. scholen.
» patronnées (b)	700	627	592	258	356	382	490	Gepatronn. midd. scholen. (b)
<i>Pour filles :</i>								<i>Voor meisjes :</i>
Ecoles moyennes de l'Etat	8,737	8,424	8,600	9,150	10,359	11,825	13,155	Rijksmiddelbare scholen.
» commun.	2,891	2,589	2,485	1,713	2,176	2,140	2,198	Gemeentel. middelb. scholen.
» patronnées	322	519	550	533	783	878	1,026	Gepatronn. middelb. scholen.
Total	45,314	45,874	46,147	48,374	53,727	61,197	68,782	Totaal.

**SUBSIDES ACCORDÉS AUX ÉTABLISSEMENTS COMMUNAUX D'ENSEIGNEMENT
MOYEN (c).**

**SUBSIDIES VERLEEND AAN DE GEMEENTELIJKE INRICHTINGEN
VOOR MIDDELBAAR ONDERWIJS (c).**

(Source : Id.)

(Bron : Id.)

SUBSIDES accordés par	1927	1928	1929	1930	1931	1932	SUBSIDIES verleend door
	Fr.	Fr.	Fr.	Fr.	Fr.	Fr.	
l'Etat	363,560	998,808	969,890	1,063,653	973,585	833,935	den Staat.
la province	889,266	1,724,908	1,492,839	1,992,350	747,639	1,918,070	de provincies.
les communes	9,381,722	14,433,832	15,704,324	15,304,166	19,258,432	19,555,952	de gemeenten.
Total	10,634,548	17,157,548	18,167,053	18,360,169	20,979,656	22,307,957	Totaal.

(a) Non compris les élèves de l'école moyenne d'Aix-la-Chapelle (supprimée en 1929). — (b) Non compris les élèves des écoles moyennes patronnées annexées à un collège patronné. — (c) Depuis le 1^{er} janvier 1927, le Gouvernement n'alloue plus de subsides aux établissements moyens de l'Etat. Les traitements et indemnités du personnel sont payés directement par les soins du Département de l'Instruction Publique. (a) De leerling der middelbare school te Aken afgeschaft in 1929) niet inbegrepen. — (b) Niet inbegrepen de leerlingen der gepatronneerde middelbare scholen verbonden aan een gepatronneerd college. — (c) Sedert 1 Januari 1927 verleent de Regeering geen subsidie meer aan de Rijksmiddelbare inrichtingen. De wedden en toelagen van het personeel worden rechtstreeks door de zorgen van het Departement van Openbaar Onderwijs betaald.

I. — ENSEIGNEMENT MOYEN DU DEGRÉ INFÉRIEUR.
I. — MIDDELBAAR ONDERWIJS VAN DEN LAGEREN GRAAD.

Population des écoles moyennes. — Bevolking der middelbare scholen.
Situation au 31 décembre 1933. — Toestand op 31 December 1933.

(Source : Minist. de l'Instruct. Publique.)

(Bron : Minist. van Openbaar Onderwijs.)

Provinces	Section — Afdeling					Cours supérieurs Hoogere cursussen	Tot.	Jeunes filles admises à suivre les cours (b) Meisjes toegelaten tot de cursussen	Provinces
	préparatoire voorbereidende	moyenne middelbare	commerciale handel	grécolatine Grieksch-Latijn	autres andere				
A. Etablissements pour garçons. — Inrichtingen voor jongens.									
a. Ecoles de l'Etat. — Rijksscholen.									
Anvers	2,110	1,094	61	22	—	—	3,287	186	Antwerpen.
Brabant	3,981	1,849	84	198	—	87	6,199	193	Brabant.
Flandre occident.	1,839	833	43	17	—	18	2,750	138	West-Vlaanderen.
Flandre oriental.	2,393	1,246	59	28	—	10	3,736	187	Oost-Vlaanderen
Hainaut	3,291	3,341	49	400	—	39	7,120	713	Henegouwen.
Liège	1,426	1,338	46	68	—	67	2,945	212	Luik.
Limbourg (a)	677	445	—	—	—	4	1,126	115	Limburg (a).
Luxembourg	332	452	—	13	—	—	797	73	Luxemburg.
Namur	750	904	30	79	—	11	1,774	239	Namen.
Total	16,799	11,502	372	825	—	236	29,734	2,056	Totaal.
b. Ecoles communales. — Gemeentescholen.									
Brabant	897	628	11	103	—	12	1,651	—	Brabant.
Liège	—	1,129	—	—	—	8	1,192	—	Luik.
Total	897	1,757	11	103	—	67	2,843	—	Totaal.
c. Ecoles patronnées. — Gepatroneerde scholen (c)									
Flandre occidentale	267	156	—	73	—	—	496	—	West-Vlaanderen.
Total général	17,963	13,415	383	1,001	—	8	33,073	2,056	Algemeen totaal.
B Etablissements pour filles. — Inrichtingen voor meisjes.									
a. Ecoles de l'Etat. — Rijksscholen.									
Anvers	868	229	41	3	—	—	1,141	—	Antwerpen.
Brabant	2,774	1,104	71	54	—	12	4,015	—	Brabant.
Flandre occidentale	972	264	26	—	—	—	1,262	—	West-Vlaanderen.
Flandre orientale	722	211	4	—	—	—	937	—	Oost-Vlaanderen.
Hainaut	1,502	1,711	60	258	—	47	3,578	—	Henegouwen.
Liège	526	684	15	16	—	49	1,290	—	Luik.
Limbourg	209	91	17	—	—	—	317	—	Limburg.
Luxembourg	—	76	—	—	—	4	80	—	Luxemburg.
Namur	334	182	6	7	—	6	535	—	Namen.
Total	7,907	4,552	240	338	—	118	13,155	—	Totaal.
b. Ecoles communales. — Gemeentescholen.									
Brabant	731	277	26	—	—	136	1,170	—	Brabant.
Flandre occidentale	—	85	—	—	—	14	99	—	West-Vlaanderen.
Liège	—	594	156	29	—	150	929	—	Luik.
Total	731	956	182	29	—	300	2,198	—	Totaal.
c. Ecoles patronnées. — Gepatroneerde scholen.									
Anvers	259	194	—	—	—	31	484	—	Antwerpen.
Liège	190	48	—	—	—	—	238	—	Luik.
Limbourg	228	76	—	—	—	—	304	—	Limburg.
Total	677	318	—	—	—	31	1,026	—	Totaal.
Total général	9,315	5,826	422	367	—	449	16,379	—	Algemeen totaal.
Population totale (garçons et filles).	27,278	19,241	805	1,368	8	752	49,452	2,056	Totale bevolking. (jongens en meisjes).

(a) Le 1^{er} et la 2^e années moyennes se confondent avec la 6^e et la 5^e latine aux athénées royaux de Tongres et de Hasselt. — (b) Chiffres déjà compris sous les autres rubriques du tableau. — (c) Chiffres donnés pour deux écoles ; la population des autres écoles patronnées est comprise dans celle des collèges patronnés.

(a) Het 1^e en het 2^e jaar der middelbare studiën komen overeen met de Latijnsche sexta en quinta der koninklijke atheneums te Hasselt en te Tongeren. — (b) Cijfers reeds begrepen in de overige rubrieken der tabel. — (c) Cijfers betreffende twee scholen ; de bevolking der overige gepatroneerde scholen is begrepen in die der gepatroneerde colleges.

II. — ENSEIGNEMENT MOYEN DU DEGRÉ SUPÉRIEUR.
II. — MIDDELBAAR ONDERWIJS VAN DEN HOGEREN GRAAD.

81

Population au 31 décembre 1933.
Bevolking op 31 December 1933.

(Source : Ministère de l'Instruction Publique.)

(Bron : Min. v. Openbaar Onderwijs.)

COMMUNES.	Classe préparatoire Voorbereidende Klasse.	Humanités anciennes-Oude humaniora				Humanités modernes-Mod. humaniora				Total général. Algemeen totaal.	Jeunes filles admises à suivre les cours (c) Meisjes toegelaten tot de cursussen (c)	GEMEENTEN.
		Classes commun. Gemeene Klassen.	Classes gréco-latines. Grieksch- Latijnse Klassen.	Classes latines. Latijnse Klassen.	Tot.	Classes commun. Gemeene Klassen.	Classes scientifiques. Wetenschappelijke Klassen.	Classes commerciales. Handelklassen.	Tot.			
A. Athénées royaux. — A. Koninklijke athenaeums.												
Anvers . . .	—	214	231	53	498	482	80	131	693	1,191	—	Antwerp.
Malines . . .	—	31	74	1	106	151	30	42	223	329	19	Mechelen.
Bruxelles . . .	58	81	123	30	234	155	79	60	294	586	—	Brussel.
Ixelles . . .	—	162	269	95	526	181	60	86	327	853	—	Elsene.
Louvain . . .	40	75	122	7	204	200	35	87	322	566	40	Leuven.
Nivelles . . .	40	41	62	14	117	87	17	22	126	283	31	Nijvel.
Tirlemont . . .	—	55	92	6	153	51	15	23	89	242	29	Thienen.
Bruges . . .	23	34	53	13	100	69	41	22	132	255	14	Brugge.
Ostende . . .	51	57	71	13	141	169	34	41	244	436	26	Oostende.
Gand . . .	31	82	144	19	245	126	62	21	209	485	—	Gent.
Ath . . .	—	31	80	16	127	—	15	10	25	152	24	Aat.
Charleroi . . .	103	114	166	44	324	194	35	45	274	701	2	Charleroi.
Chimay . . .	22	24	51	18	93	51	21	13	85	200	14	Chimay.
Mons . . .	36	75	161	50	286	94	47	8	149	471	—	Bergen.
Tournai . . .	—	41	62	22	125	105	20	12	137	262	18	Doornik.
Huy . . .	—	40	86	18	144	25	19	6	50	194	30	Hoei.
Liège . . .	—	233	334	137	704	115	100	23	238	942	—	Luik.
Malmédy . . .	76	32	75	1	108	52	7	19	78	262	24	Malmédy.
Verviers . . .	—	76	88	48	212	107	19	23	149	361	—	Verviers.
Hasselt . . .	—	27	65	4	96	—	18	30	48	144	14	Hasselt.
Tongres . . .	42	22	54	—	76	—	10	11	21	139	—	Tongeren.
Arlon . . .	50	33	55	8	96	80	17	15	112	258	16	Aarlen.
Dinant . . .	18	29	47	10	86	76	19	7	102	206	6	Dinant.
Namur . . .	—	59	83	13	155	59	23	31	113	268	—	Namen.
Total . . .	590	1,668	2,648	640	4,956	2,629	823	788	4,240	9,786	307	Totaal.
B. Sections d'athénée (a) — Athenaeum-afdeelingen (a)												
a. pour garçons. — a. voor jongens.												
Diest . . .	—	32	40	8	80	—	20	8	28	108	22	Diest.
Forest . . .	—	63	74	22	159	—	11	13	24	183	—	Vorst.
Jodoigne . . .	—	—	72	—	72	—	—	—	—	72	10	Geldenaek.
Koekelberg . . .	—	4	9	13	26	—	—	—	—	26	—	Koekelb.
Courtrai . . .	—	—	30	—	30	—	21	5	26	56	2	Kortrijk.
Alost . . .	—	20	33	—	53	—	25	13	38	91	19	Aalst.
Châtelet . . .	—	34	62	2	98	—	—	—	—	98	25	Châtelet.
Soignies . . .	—	16	29	4	49	—	13	11	24	73	11	Zinnik.
Thuin . . .	—	—	67	—	67	—	13	7	20	87	17	Thuin.
Seraing . . .	—	64	85	27	176	—	19	15	34	210	—	Seraing.
Stavelot . . .	—	15	24	6	45	—	11	13	24	69	7	Stavelot.
Visé . . .	—	31	39	1	71	—	3	3	6	77	8	Visé.
Bouillon . . .	—	11	18	7	36	—	16	—	16	52	5	Bouillon.
Marche . . .	—	12	22	—	34	—	33	—	33	67	12	Marche.
Neufchât. . .	—	—	—	—	—	—	17	16	33	33	5	Neufchât.
Virton . . .	—	19	45	—	64	—	22	—	22	86	9	Virton.
Total . . .	—	321	649	90	1,060	—	224	104	328	1,388	152	Totaal.
b. pour filles — b. voor meisjes												
Forest . . .	—	17	38	—	55	—	—	15	15	70	—	Vorst.
Ixelles . . .	—	40	82	4	126	—	4	22	26	152	—	Elsene.
Molenb.-S.] . . .	—	43	45	—	88	—	1	23	24	112	—	St-J-Mol.
Charleroi . . .	—	65	94	2	161	—	—	—	—	161	—	Charleroi.
La Louv. . .	—	26	54	—	80	—	—	—	—	80	—	La Louv.
Mons . . .	—	33	67	2	102	—	15	7	22	124	—	Bergen.
Seraing . . .	—	39	55	—	94	—	—	13	13	107	—	Seraing.
Verviers . . .	—	45	56	—	101	—	—	—	—	101	—	Verviers.
Namur . . .	—	27	42	3	72	—	—	—	—	72	—	Namen.
Total . . .	—	335	533	11	879	—	20	80	100	979	—	Totaal.

(a) Ces sections sont annexées aux écoles moyennes de l'Etat. — (b) Ancienne 7^e des athénées. — (c) Les chiffres donnés dans cette colonne sont déjà compris sous les autres rubriques du tableau.

(a) Deze afdeelingen zijn verbonden aan de Rijksmiddelbare scholen. — (b) Voormalige septima der athenaeums. — (c) De cijfers uit deze kolom zijn reeds begrepen in de overige rubrieken der tabel.

Population au 31 décembre 1933.

Bevolking op 31 December 1933.

COMMUNES.	Classe préparatoire Voortereidende klasse.	Humanités ancien.-Oude humaniora.				Humanités mod.-Mod. humaniora.				Total général. Algemeen totaal.	Jeunes filles admises à suivre les cours. (a) Meisjes toegelaten tot de cursussen. (a)	GEMEENTEN.
		Classes communales. Gemeene klassen.	Classes greco-latines. Grieksch- Latijnsche klassen.	Classes latines. Latijnsche klassen.	Tot.	Classes communales. Gemeene klassen.	Classes scientifiques. Wetenschappelijke klassen.	Classes commerciales. Handelsklassen.	Tot.			
C. Athénées provinciaux et communaux pour garçons.												
C. Provinciale en gemeente-atheneums voor jongens.												
Athénée provin- cial du Centre (b)	19	93	154	3	250	87	28	25	140	409	—	Provinc. athe- naeum van het Centrum (b)
Schaerbeek	35	100	135	44	279	177	28	51	256	570	—	Schaerbeek.
Saint-Gilles	—	99	236	71	406	176	61	39	276	682	—	Sint-Gillis.
Uccle	—	57	70	29	156	81	—	22	114	270	—	Uccle.
Beeringen	98	24	36	—	60	25	—	—	25	183	—	Beeringen.
Total	152	373	631	147	1,151	546	128	137	811	2,114	—	Totaal.
D. Lycées provinciaux et communaux pour filles.												
D. Provinciale en gemeente-lycea voor meisjes.												
Anvers	—	111	172	3	286	62	1	98	161	447	—	Antwerpen.
Bruxelles	—	56	110	11	177	24	5	16	45	222	—	Brussel.
Ixelles	207	28	62	2	92	52	4	6	62	361	—	Elsene.
Schaerbeek	—	67	88	7	162	74	7	24	105	267	—	Schaerbeek.
Saint-Gilles	—	68	162	8	238	79	14	27	120	358	—	Sint-Gillis.
Gand	—	47	107	—	154	38	3	16	57	211	—	Gent.
Morlanwelz	8	—	56	—	56	77	—	34	111	175	—	Morlanwelz.
Liège	—	70	148	5	223	120	6	12	138	361	—	Luik.
Total	215	447	905	36	1,388	526	40	233	799	2,402	—	Totaal.
E. Collèges patronnés pour garçons.												
E. Gepatroneerde colleges voor jongens.												
Gheel	78	—	121	—	121	—	—	—	—	199	—	Gheel.
Herenthals	194	—	122	—	122	24	—	—	24	340	—	Herenthals.
Moll (c)	63	—	125	—	125	38	—	3	41	229	—	Moll.
Courtrai (c)	82	—	249	—	249	83	—	10	93	424	—	Kortrijk.
Poperinghe (c)	38	—	107	—	107	50	—	—	50	195	—	Poperinghe.
Thielt (c)	110	—	133	—	133	24	—	—	24	267	—	Thielt.
Binche	91	—	115	—	115	45	—	—	45	251	—	Binche.
Eupen	32	—	54	—	54	19	—	—	19	105	—	Eupen.
Herve (c)	15	—	166	—	166	76	—	—	76	257	—	Herve.
Genck	12	—	52	—	52	58	—	25	83	147	—	Genck.
Neerpelt	73	—	69	—	69	11	—	—	11	153	—	Neerpelt.
Saint-Trond	—	—	94	—	94	—	—	—	—	94	—	Sint-Truiden.
Total	788	—	1,407	—	1,407	428	—	38	466	2,661	—	Totaal.
Récapitulation. — Samenvatting.												
Athénées royaux Sections d'ath. pour garçons pour filles	590	1,668	2,648	640	4,956	2,629	823	788	4,240	9,786	307	Kon. athen. Athen. afd. :
Athén.pr. et com.	152	373	631	147	1,151	546	128	137	811	2,114	—	pour jongens.
Lycées p. filles	215	447	905	36	1,388	526	40	233	799	2,402	—	pour meisjes.
Collèges patron.	788	—	1,407	—	1,407	428	—	38	466	2,661	—	Pr. en gem.-ath. Lycea v. meisj. Gepatr. colleges
Total	1,745	3,144	6,773	924	10,841	4,129	1,235	1,380	6,744	19,330	459	Totaal.

(a) Voir note c page précédente. — (b) Y compris la section de La Louvière. — (c) Y compris les élèves de l'école moyenne patronnée annexée au collège.

(a) Zie nota c op voorgaande bladzijde. — (b) Met inbegrip van de afdeling te La Louvière. — (c) Met inbegrip van de leerlingen der gepatroneerde middelbare school verbonden aan het college.

Etudes en vue desquelles les prêts ont été accordés. Studies waarvoor de leeningen werden toegestaan	Antwerpen. Anvers.	Brabant.	West-Vlaanderen. Flandre occidentale.	Oost-Vlaanderen. Flandre orientale.	Hainaut. Hene-gouwen.	Liège. Luik.	Limbourg. Limbourg.	Luxembourg. Luxemburg.	Namur. Namen.	Le Royaume Het Rijk.	
A. — Nombre des prêts. — Aantal leeningen.											
Normales primaires. Lagere normale....	281	177	150	130	237	111	63	31	56	1,236	
Normales moyennes Middelbare normale	13	20	12	21	22	7	9	4	4	112	
Moyennes inférieures Middelb. v. d. lag. gr.	169	196	57	185	314	169	7	11	71	1,179	
Moyennes supérieures Midd. v. d. hooger. gr.	264	366	165	152	263	266	110	83	87	1,756	
Techniques..... Technische.....	399	71	34	97	82	29	12	16	23	763	
Autres. — Andere..	92	45	32	56	68	45	35	3	22	398	
Total. - Totaal.	1,218	875	450	641	986	627	236	148	263	5,444	
B. — Montant des prêts. — Bedrag der leeningen.											
Normales primaires. Lagere normale ...	197,472	227,400	212,172	197,155	243,810	132,600	62,150	43,000	87,195	1,402,954	
Normales moyennes Middelb. normale ..	11,210	30,780	16,840	22,390	27,330	12,400	8,800	4,250	6,300	140,300	
Moyennes inférieures Middelb. v. d. lag. gr.	78,902	173,360	52,280	177,007	190,935	118,560	4,500	8,550	55,646	859,740	
Moyennes supérieures Midd. v. d. hooger. gr.	195,721	430,800	196,667	214,515	252,160	237,580	85,450	80,750	108,670	1,802,313	
Techniques..... Technische.....	183,430	78,870	41,770	102,830	76,040	31,600	8,850	12,850	28,020	564,260	
Autres. — Andere..	75,640	71,545	44,550	104,600	68,095	66,935	34,500	4,200	33,720	503,785	
Total. — Totaal.	742,375	1,012,755	564,279	818,497	858,370	599,675	204,250	153,600	319,551	5,273,352	
C. — Répartition des prêts entre les écoles publiques et privées. Verdeeling der leeningen onder de openbare en bijzondere scholen.											
Nombre des prêts. Aantal leeningen.	Ecoles publ. Openb. scholen	613	558	111	212	554	402	24	41	90	2,605
	Ecoles privées Bijzond. scholen	605	317	339	429	432	225	212	107	173	2,839
	Tot.	1,218	875	450	641	986	627	236	148	263	5,444
Montant des prêts. Bedrag der leen.	Ecoles publ. Openb. scholen	308,384	618,760	150,852	239,495	466,550	339,140	19,350	31,775	104,400	2,278,706
	Ecoles privées Bijzond. scholen	433,991	393,995	413,427	579,002	391,820	260,535	184,900	121,825	215,151	2,994,646
	Tot.	742,375	1,012,755	564,279	818,497	858,370	599,675	204,250	153,600	319,551	5,273,352
D. — Ressources et frais de session des comités de sélection. Middelen en zittingskosten der schiftingscomités.											
Ressources.-Middel.											
Contrib. légales Wettl. bijdrag.	Communes ... Gemeenten ...	357,093	387,846	251,481	336,289	376,065	249,360	105,254	66,488	104,501	2,234,377
	Prov.	125,493	107,765	87,800	107,251	124,961	84,250	35,085	22,163	34,834	729,602
	Etat	228,643	232,675	133,588	223,152	230,497	107,973	56,735	33,180	52,525	1,298,968
	Autres ressources : dons, legs, etc. ..	3,298	26,841	2,580	35	3,955	37,226	2,156	2,048	4,389	82,528
	Autres middelen : giften, legaten, enz. Reliquat de l'exer- cice précédent .. Saldo van 't voor- gaande dienstjaar	90,284	1,193,670	170,481	221,723	147,222	1,002,135	55,932	44,470	97,530	3,023,447
Tot. ...	804,811	1,948,797	645,930	888,450	882,700	1,480,944	255,162	168,349	293,779	7,368,922	
Frais de session ... Zittingskosten ...	37,270	64,558	34,165	55,998	68,597	47,148	19,131	11,986	21,197	360,050	

Universités et facultés.	1932-1933			1933-1934			Universiteiten en faculteiten.	
	H.-M.	F.-V.	Tot.	H.-M.	F.-V.	Tot.		
I. — UNIVERSITÉS DE L'ÉTAT.							I. — RIJKS-UNIVERSITEITEN.	
GAND	Philosophie et lettres (a)	223	45	268	239	55	294	Letteren en wijsbegeerte(a) Wetenschappen (b). Rechtswetenschap. Handelshoogeschool. Geneeskunde (c). Technische scholen : voorbereidende. speciale.
	Sciences (b)	170	16	186	182	22	204	
	Droit	144	2	146	144	4	148	
	Ecole de commerce	104	7	111	93	9	102	
	Médecine (c)	286	18	304	302	13	315	
	Ecoles techniques : préparatoires	453	—	453	402	—	402	
	spéciales	377	6	383	277	2	279	
	Totaux { Elèves belges Elèves étrangers.	1,358 399	87 7	1,445 406	1,545 94	99 6	1,644 100	
Totaux généraux . . .	1,757	94	1,851	1,639	105	1,744		
LIÈGE	Philosophie et lettres (a)	348	169	517	400	197	597	Letteren en wijsbegeerte(a) Wetenschappen (b). Wetenschapp. : candidaat- ingenieur. Rechtswetenschap. Handelshoogeschool. Geneeskunde. Technische scholen.
	Sciences (b)	489	130	619	403	109	512	
	Sciences : candidats ingé- nieurs	228	3	231	179	2	181	
	Droit	205	7	212	200	14	214	
	Ecole de commerce	277	46	323	225	42	267	
	Médecine	401	54	455	492	74	566	
	Ecoles techniques	453	2	455	385	3	388	
	Totaux { Elèves belges Elèves étrangers.	1,869 532	340 71	2,209 603	1,882 402	385 56	2,267 458	
Totaux généraux . . .	2,401	411	2,812	2,284	441	2,725	Algemeene totalen.	
II. — UNIVERSITÉS LIBRES.							II. — VRIJE UNIVERSITEITEN.	
BRUXELLES	Philosophie et lettres (a)	284	273	557	304	254	558	Letteren en wijsbegeerte(a) Wetenschappen (b). Wetenschappen : candi- daat-ingenieur. Rechtswetenschap. Handelshoogeschool. Geneeskunde. Technische scholen. Scholen voor staatk. en sociale wetenschappen. School voor paedagogie.
	Sciences (b)	441	143	584	458	166	624	
	Sciences : candidats ingé- nieurs	88	1	89	79	2	81	
	Droit	267	32	299	247	47	294	
	Ecole de commerce	126	14	140	109	11	120	
	Médecine	505	107	612	507	115	622	
	Ecoles techniques	130	—	130	112	1	113	
	Ecoles des sciences polit. et sociales	248	36	284	237	37	274	
Ecole de pédagogie	68	65	133	78	58	136		
Totaux { Elèves belges Elèves étrangers	1,660 497	486 185	2,146 682	1,723 408	490 201	2,213 609	Belgische studenten. Vreemde " } Totalen.	
Totaux généraux . . .	2,157	671	2,828	2,131	691	2,822	Algemeene totalen.	
LOUVAIN	Philosophie et lettres (a)	741	106	847	681	115	796	Letteren en wijsbegeerte(a) Wetenschappen (b). Wetenschapp. : candidaat- ingenieur. Rechtswetenschap. Handelshoogeschool. Geneeskunde. Technische scholen. Scholen voor staatk. en sociale wetenschappen. Godgeleerdheid.
	Sciences (b)	632	51	683	686	67	753	
	Sciences : candidats in- génieurs	180	—	180	139	—	139	
	Droit	551	8	559	632	12	644	
	Ecole de commerce	194	29	223	193	21	214	
	Médecine	814	32	846	1,060	61	1,121	
	Ecoles techniques	436	2	438	485	3	488	
	Ecoles des sciences polit. et sociales	72	6	78	78	11	89	
Théologie	111	—	111	124	—	124		
Totaux { Elèves belges Elèves étrangers	3,314 417	220 14	3,534 431	3,618 460	267 23	3,885 483	Belgische studenten. Vreemde " } Totalen.	
Totaux généraux . . .	3,731	234	3,965	4,078	290	4,368	Algemeene totalen.	

(a) Y compris à Gand, Liège et Louvain, les élèves des instituts d'art et d'archéologie ; à Bruxelles, les élèves de la section de pédagogie ; à Louvain, les élèves de l'Institut supérieur de philosophie. — (b) Y compris à Gand, Bruxelles, Louvain, les élèves de la 1^{re} épreuve des candidatures combinées en sciences naturelles et en médecine ; à Liège, les élèves de la candidature en sciences naturelles préparatoire à la médecine. — (c) Y compris à Gand, les élèves de l'Institut supérieur d'éducation physique. — (d) Y compris, à Gand, les élèves des écoles techniques préparatoires. — (e) Grades créés par la loi du 21 mai 1929.

N. B. — Les étudiants qui ont pris des inscriptions dans des facultés différentes sont comptés dans la faculté où ils se sont fait inscrire en ordre principal.

Facultés.	1932-1933			1933-1934			Faculteiten.
	H. M.	F. V.	Tot.	H. M.	F. V.	Tot.	
RELEVÉ GÉNÉRAL.							ALGEMEENE OPGAVE.
Philosophie et lettres (a) . . .	1,664	658	2,322	1,702	679	2,381	Letteren en wijsbegeerte (a).
Sciences (b)	1,732	340	2,072	1,729	364	2,093	Wetenschappen (b).
Sciences : Candidats ingén. (d) . . .	949	4	953	799	4	803	Wetenschapp. : candid.-ingen. (d)
Droit	1,167	49	1,216	1,223	77	1,300	Rechtswetenschap.
Ecoles de commerce	701	96	797	620	83	703	Handelshoogeschool.
Médecine (c)	2,006	211	2,217	2,361	263	2,624	Geneeskunde (c).
Ecoles techniques	1,396	10	1,406	1,259	9	1,268	Technische scholen.
Théologie	III	—	III	124	—	124	Godgeleerdheid.
Ecoles des Sciences politiques et sociales	320	42	362	315	48	363	Scholen voor staatkundige en sociale wetenschappen.
Elèves belges	8,201	1,133	9,334	8,768	1,241	10,009	Belgische studenten.
Elèves étrangers	1,845	277	2,122	1,364	286	1,650	Vreemde »
Totaux généraux .	10,046	1,410	11,456	10,132	1,527	11,659	Algemeene totalen.

Résultats des examens universitaires (diplômes de fin d'études, grades légaux).
Uitkomsten der universitaire examens (einddiploma's, wettelijke graden).

Diplômes.	Inscrits — Ingeschreven.				Admis — Geslaagd.				Diploma's.
	1932		1933		1932		1933		
	H. M.	F. V.	H. M.	F. V.	H. M.	F. V.	H. M.	F. V.	
Docteur (Philosophie	—	2	7	—	—	2	4	—	Wijsbegeerte } Doctor in Geschiedenis } de letter. Classieke philolog. } en Romaansche phil. } wijsbe- Germ. philologie. } geerte
en philo- Histoire	2	3	9	3	2	2	9	3	
sophie } Philologie classiq.	31	15	34	17	27	14	31	15	
et } Philologie romane	15	5	12	6	12	4	10	6	
lettres } Philologie german.	6	3	9	8	5	2	7	8	
Docteur en droit	270	16	340	12	211	11	260	11	Doctor in de rechtswetensch.
Docteur en droit et candi- dat notaire (grades simul.)	—	—	1	—	—	—	—	—	Doctor in de rechtsw. en cand. notaris (vereen. grad.).
Candidat notaire	61	4	25	1	36	4	9	1	Candidaat-notaris.
Id. (épr. unique pour doc- teur en droit)	69	—	46	—	55	—	37	—	Id. (eenig examen voor docteur in de rechtsw.).
Licencié en notariat (e)	—	—	19	—	—	—	15	—	Licentiaat in h. notariaat (e).
Docteur en sciences physi- ques et mathémat.	20	8	23	5	19	7	21	5	Doctor in de wis- en natuur- kunde.
Licencié en sc. phys. et ma- thémath. (e)	—	—	11	2	—	—	10	2	Licent. in de wis- en na- tuurkunde (e).
Agrégé de l'ens. moyen du degré supérieur (sciences) (e)	—	—	1	2	—	—	1	2	Geaggreg. v. h. middelb. on- derwijs v. d. hoog. graad (wetensch.) (e).
Docteur (zoologiques	4	3	2	1	3	3	2	1	Dierkunde } Doctor in de Plantkunde } natuurwet- Scheikunde } schappen.
en } botaniques	2	2	—	2	2	2	—	2	
sciences } minérales	4	2	—	1	4	2	—	1	
naturell. } chimiques	11	1	13	4	10	1	10	4	
Licencié en sc. chimiq. (e)	2	—	7	2	2	—	5	2	Licent. in de scheik. wet. (e).
» en sc. botaniques (e)	—	—	1	4	—	—	1	4	» plantkunde (e).
Docteur en médecine, chi- rurgie et accouchements	236	11	276	15	206	10	250	14	Doctor in de genees-, heel- en verloskunde.
Licencié en sc. dentaires (e)	7	—	8	3	7	—	7	3	Licent. in de tandheelk. (e).
Pharmacien	153	17	81	31	143	14	77	28	Apotheker.
Ingén. civ. des mines	46	—	71	—	41	—	60	—	Burg. mijnbouwk. ingenieur
» des constr. civiles	17	—	45	—	16	—	42	—	Ing. in de burg. bouwkunde.
» civil électricien (e)	15	—	25	—	13	—	22	—	Burg. electrotechn. ing. (e).
» civil élect. et mécanic. combinés (e)	5	—	29	—	4	—	26	—	Burg. electrot. en werktuig- kundig ingenieur (e).
» civ. mécanicien (e)	1	—	10	—	—	—	10	—	Burg. werktuigk. ingen. (e)
» civ. métallurgiste (e)	1	—	9	—	1	—	9	—	Burg. metaalk. ingen. (e).
» civ. chimiste (e)	1	—	1	—	1	—	1	—	Burg. scheikundig. ing. (e).
Agrégé de l'enseignement supérieur (e)	12	1	4	—	12	1	4	—	Geaggregeerde v. h. hoog. (e). onderwijs.
Totaux	991	93	1,119	119	832	79	940	112	Totalen.

(a) Met inbegrip voor Gent, Luik en Leuven, van de leerlingen der instituten voor kunst en oudheidkunde: voor Brussel, van de leerlingen der paedagogie-afdeeling; voor Leuven, van de leerlingen van het hooger instituut voor wijsbegeerte. — (b) Met inbegrip voor Gent, Brussel en Leuven, van de leerlingen voor het 1° examen der vereenigde candidaturen in geneeskunde en natuurwetenschappen; voor Luik, van de leerlingen der voor de geneeskunde voorbereidende candidatuur in natuurwetenschappen. — (c) Met inbegrip voor Gent, van de leerlingen van het hooger instituut voor lichamelijke opvoeding. — (d) Met inbegrip, voor Gent, van de leerlingen der voorbereidende technische scholen. — (e) Gradon ingevoerd bij de wet van 21 Mei 1929.

N. B. — De studenten die zich in verschillende faculteiten hebben laten inschrijven zijn geteld in de faculteit waarin zij zich in hoofdzaak lieten inschrijven.

(Source : Ministère de l'Instruct. publique.)

(Bron : Min. van Openbaar Onderwijs.)

Spécifications	SECTION I. — Imprimés AFDEELING I. — Drukwerken					Section II Manusc. et porte-feuilles Afd. II Handschriften en porte-feuilles	Section III Estampes Afd. III Prenten	Section IV Pièces et médailles Afd. IV Penningen	Opsomming
	Livres et périodiques terminés. Boeken en vóór uitgegeven tijdschriften	Périodiques en cours de publication. Tijdschriften	TOTAL - TOTAAL des ouvrages werken aanwezig	des volumes boekdeelen	Cartes et plans Landkaarten en plans				
1931									
Entrées :									Aanwinsten :
A titre gratuit . . .	5,393	2,933	5,414	9,521	10	35	3,520	222	Kosteloos.
A titre onéreux . . .	18,479	2,038	19,124	22,289	57	44	21,863	1,453	Onder bezwar. titel.
Total . . .	23,872	4,971	24,538	31,810	67	79	25,383	1,675	Totaal.
Situation au 31 décembre.	478,339	4,971	485,384	802,459	35,629	31,421	328,021	62,935	Toestand op 31 December.
1932									
Entrées :									Aanwinsten :
A titre gratuit . . .	6,087	20	6,107	7,139	19	9	1,364	1,018	Kosteloos.
A titre onéreux . . .	12,762	469	13,231	19,631	39	230	3,247	12,319	Onder bezwar. titel.
Total . . .	18,849	489	19,338	26,770	58	239	4,611	13,337	Totaal.
Situation au 31 décembre.	497,188	5,460	504,722	829,229	35,687	31,660	332,632	76,272	Toestand op 31 December.
1933									
Entrées :									Aanwinsten :
A titre gratuit . . .	5,229	17	5,246	6,532	8	18	8,716	1,596	Kosteloos.
A titre onéreux . . .	7,576	413	7,989	13,830	10	26	1,797	459	Onder bezwar. titel.
Total . . .	12,805	430	13,235	20,362	18	44	10,513	2,055	Totaal.
Situation au 31 décembre.	509,993	5,890	517,957	849,591	35,705	31,704	343,145	78,327	Toestand op 31 December.

II. — FONCTIONNEMENT — WERKING.

Spécifications	Section des imprimés - Drukwerken-afdeeling				Section des manuscrits Handschriften-afdeeling		Opsomming	
	NOMBRE - AANTAL		LECTEURS - LEZERS		Ouvrages communiqués ou prêtés Ter inzage gegeven of uitgeleende werken	Travailleurs ou visiteurs Werkers of bezoekers		Ouvrages communiqués Ter inzage gegeven werken
des séances zittingen	des autorisations toegangsvergunningen	Nombre absolu Absoluut getal	Moyenne par jour Gemiddelde per dag					
1932								
Salle de lecture du jour	296		60,632	205	63,381	4,348	11,615	Dagleeszaal.
Salle de lecture du soir	294	10,081	10,902	37	23,585	—	—	Avondleeszaal.
Salle de travail	296	41	3,760	13	6,581	—	—	Werkzaal.
Salle des périodiques	296	10,081	56,126	190	—	—	—	Zaal der periodieken.
Salle d'exposition	105	—	—	—	—	3,732	—	Zaal van tentoonstell.
Prêts à domicile	296	—	1,971	7	6,004	—	110	Uitleeningen.
Cartes et plans	296	—	201	1	231	—	—	Landkaarten en plans.
1933								
Salle de lecture du jour	295		53,770	182	81,038	3,975	16,021	Dagleeszaal.
Salle de lecture du soir	293	11,666	9,487	32	24,919	—	—	Avondleeszaal.
Salle de travail	295	58	3,671	12	8,162	—	—	Werkzaal.
Salle des périodiques	295	11,666	54,288	184	—	—	—	Zaal der periodieken.
Salle d'exposition	170	—	—	—	—	3,289	—	Zaal van tentoonstell.
Prêts à domicile	295	—	2,039	7	9,198	—	142	Uitleeningen.
Cartes et plans	295	—	226	1	404	—	—	Landkaarten en plans.

N. B. — La section des estampes a reçu 677 visiteurs (pièces communiquées 1,511) en 1932 et 830 visiteurs (pièces communiquées 1,617) en 1933. La section des médailles a reçu 816 visiteurs (pièces communiquées 2,500) en 1932 et 925 visiteurs (pièces communiquées 2,815) en 1933.

N. B. — De prenten-afdeeling heeft 677 bezoekers gehad in 1932 (ter inzage verstrekte stukken 1,511) en 830 in 1933 (ter inzage verstrekte stukken 1,617). De penningen-afdeeling heeft 816 bezoekers gehad in 1932 (ter inzage verstrekte stukken 2,500) en 925 in 1933 (ter inzage verstrekte stukken 2,815).

PROVINCES.	Bibliothèques reconnues (a) Erkende bibliotheken				Livres en biblio- thèque. Boeken aan- wezig	Prêts Uitlee- ningen	Lec- teurs. Lezers	Communes dépourvues de biblio- thèque Gemeenten zonder bibliotheek	PROVINCIES.
	Communa- les Gemeen- telijke	Adop- tées Aange- nomen	Libres Bijzon- dere	Total Totaal					
1928-1929									
Anvers	26	98	112	236	493,409	1,032,648	74,201	7	Antwerpen.
Brabant	102	43	206	351	678,298	1,538,324	85,277	121	Brabant.
Flandre occidentale	10	113	101	224	395,831	613,652	50,615	78	West-Vlaanderen.
Flandre orientale	14	73	137	224	424,243	849,104	53,714	119	Oost-Vlaanderen.
Hainaut	86	59	184	329	814,404	1,387,089	76,709	204	Henegouwen.
Liège	160	21	170	351	681,433	1,373,644	180,646	170	Luik.
Limbourg	51	41	72	164	158,772	298,718	26,135	59	Limburg.
Luxembourg	47	24	100	171	160,369	196,235	19,586	76	Luxemburg.
Namur	51	30	124	205	228,853	349,441	28,561	150	Namen.
Le Royaume	547	502	1,206	2,255	4,035,912	7,639,855	595,444	984	Het Rijk.
Intervention de l'Etat : volumes envoyés : 74,010. — Indemnités aux bibliothécaires : 905,000 francs. Bijdrage van den Staat : aan boeken : 74,010. — Toelagen aan de bibliothecarissen : 905,000 frank.									
1929-1930 (a)									
Anvers	34	122	114	242	546,863	1,139,773	76,240	6	Antwerpen.
Brabant	107	53	231	365	709,427	1,540,279	89,008	46 (b)	Brabant.
Flandre occidentale	11	110	109	216	417,226	650,384	54,613	86	West-Vlaanderen.
Flandre orientale	15	72	162	232	445,992	846,264	61,385	114	Oost-Vlaanderen.
Hainaut	90	65	180	320	870,396	1,373,843	72,762	223	Henegouwen.
Liège	163	21	189	351	681,671	1,379,277	180,788	117	Luik.
Limbourg	61	48	75	161	167,444	293,885	26,012	62	Limburg.
Luxembourg	51	26	122	199	170,298	196,004	19,219	70	Luxemburg.
Namur	67	30	154	207	243,914	328,586	25,594	155	Namen.
Le Royaume	599	547	1,336	2,293	4,253,231	7,748,295	605,621	879 (b)	Het Rijk.
1931-32 (a)									
Anvers	34	129	113	247	582,865	1,219,513	78,685	6	Antwerpen.
Brabant	107	67	218	373	767,259	1,564,739	90,189	(b)60	Brabant.
Flandre occidentale	15	122	102	232	193,862	653,742	57,827	76	West-Vlaanderen.
Flandre orientale	14	84	151	244	469,911	907,234	61,670	111	Oost-Vlaanderen.
Hainaut	96	77	180	332	910,573	1,445,058	89,551	203	Henegouwen.
Liège	161	26	187	364	786,823	1,579,026	202,007	114	Luik.
Limbourg	61	53	74	164	178,129	295,139	25,121	60	Limburg.
Luxembourg	51	31	122	204	183,540	206,030	21,078	68	Luxemburg.
Namur	58	31	144	228	257,820	336,952	23,430	162	Namen.
Le Royaume	597	620	1,291	2,388	4,330,782	8,207,433	649,558	860	Het Rijk.
Intervention de l'Etat : volumes envoyés : 65,092. Bijdrage van den Staat : aan boeken : 65,092.									

(a) Pour 1929-30 et 1931-32, on donne le nombre des bibliothèques communales, adoptées, livres visités et le total des bibliothèques reconnues. — (b) Les renseignements manquent pour deux arrondissements.

(a) Voor 1929-30 en 1931-32 zijn vermeld de gemeentelijke, aangenomen en bijzondere bibliotheken die bezocht werden en het totaal der erkende bibliotheken. — (b) De gegevens ontbreken voor twee arrondissementen.

(Source : Admin. des Postes.)

(Bron : Beheer van Posterijen.)

SPÉCIFICATIONS — OPSOMMING.	Journaux et écrits périodiques publiés dans les provinces de Kranten en tijdschriften verschijnende in de provincies									
	Antwerpen Anvers	Brabant	West- Vlaanderen Flandre Occidentale	Oost- Vlaanderen Flandre Orientale	Hainaut Henegouwen	Liège-Luik	Limburg Limbourg	Luxembourg Luxemburg	Namur-Namen	Le Royaume Het Rijk
Quotidiens (a) Dagbladen (a)										
Politiques - Politieke	10	17	—	9	11	6	1	1	2	57
Financiers - Financieele	1	5	—	—	—	—	—	—	—	6
Agric., commerc., industr. Landb., handel, nijverheid	—	—	—	—	—	—	—	—	—	—
Divers - Diverse	1	10	—	—	1	5	—	1	1	19
Tot.	12	32	—	9	12	11	1	2	3	82
Non quotidiens (b) Niet dagel. verschijn. (b)										
Politiques - Politieke	57	44	61	67	17	31	14	5	43	339
Financiers - Financieele	8	152	—	—	1	4	—	—	1	166
Agric., commerc., industr. Landb., handel, nijverh.	30	23	7	2	11	13	4	2	2	94
Divers - Diverse	104	233	54	42	69	55	4	18	17	596
Tot.	199	452	122	111	98	103	22	25	63	1,195
Autres périodicités. Andere periodicitelt.										
Politiques - Politieke	29	54	11	10	20	19	3	2	2	150
Financiers - Financieele	1	26	—	—	1	10	—	—	—	38
Agric., commerc., industr. Landb., handel, nijverh.	5	46	14	4	22	30	4	3	12	140
Divers - Diverse	175	319	65	72	101	131	22	20	49	954
Tot.	210	445	90	86	144	190	29	25	63	1,282
Relevé général Algemeene opgave										
Politiques - Politieke	96	115	72	86	48	56	18	8	47	546
Financiers - Financieele	10	183	—	—	2	14	—	—	1	210
Agric., commerc. industr. Landb., handel, nijverh.	35	69	21	6	33	43	8	5	14	234
Divers - Diverse	280	562	119	114	171	191	26	39	67	1,569
Tot.	421	929	212	206	254	304	52	52	129	2,559
	Années antérieures — Voorgaande jaren									
	1924	1925	1926	1927	1928	1929	1930	1931	1932	1933
Quotidiens (a) Dagbladen (a)										
Politiques - Politieke	64	67	67	68	58	58	57	57	56	57
Financiers - Financieele	6	5	5	7	12	9	5	6	5	6
Agric., commerc., industr. Landb., handel, nijverh.	3	3	3	5	—	—	—	—	—	—
Divers - Diverse	5	3	4	8	12	16	17	15	18	19
Tot.	78	78	79	88	82	83	79	78	79	82
Non quotidiens Niet dagel. verschijn.										
Politiques - Politieke	323	331	331	372	380	401	440	456	476	489
Financiers - Financieele	149	164	183	191	232	232	224	211	205	204
Agric., commerc., industr. Landb., handel, nijverh.	172	180	198	237	187	196	207	204	214	234
Divers - Diverse	885	950	1,018	1,070	1,146	1,225	1,286	1,369	1,443	1,550
Tot.	1,529	1,625	1,730	1,870	1,945	2,054	2,157	2,240	2,338	2,477
Relevé général Algemeene opgave										
Politiques - Politieke	387	398	398	440	438	459	497	513	532	546
Financiers - Financieele	155	169	188	198	244	241	229	217	210	210
Agric., commerc., industr. Landb., handel, nijverh.	175	183	201	242	187	196	207	204	214	234
Divers - Diverse	890	953	1,022	1,078	1,158	1,241	1,303	1,384	1,461	1,569
Tot.	1,607	1,703	1,809	1,958	2,027	2,137	2,236	2,318	2,417	2,559

(a) Et six fois par semaine. — En zesmaal per week.

(b) Paraissant au moins une fois par semaine. — Verschijnende minstens eenmaal per week.

Spécifications.	1928-29		1929-30		1930-31		1931-32		1932-33		Opsomming.
	H. M.	F. V.	H. M.	F. V.	H. M.	F. V.	H. M.	F. V.	H. M.	F. V.	
I. — Académie royale des Beaux-Arts d'Anvers.											
I. — Koninklijke Academie voor Schoone Kunsten te Antwerpen.											
A. — NOMBRE D' ÉLÈVES PAR COURS. — AANTAL LEERLINGEN PER CURSUS.											
Application de l'art à l'industrie	27	—	38	3	33	—	32	2	35	4	Toepassing van de kunst op de nijverheid.
Architecture civile	72	1	103	1	119	2	129	3	133	4	Burgerlijke bouwkunde.
Gravure en taille-douce	1	2	5	6	10	6	13	5	9	3	Kopergraveerkunst.
Gravure sur bois	2	1	3	1	1	2	1	1	6	3	Houtgraveerkunst.
Peinture de paysage et animaux	10	5	15	11	12	7	11	7	7	5	Dieren- en landschapschilderkunst.
Peinture et dessin d'après nature et d'après l'antique	91	36	94	29	85	30	84	19	90	27	Schilder- en teekenkunst naar de natuur of de antieken.
Principes du dessin de figures	93	29	106	22	102	12	100	40	98	43	Grondbeginselen der figuurteekenkunst.
Principes du dessin d'ornement	134	23	108	16	118	13	112	10	113	11	Grondbeginselen der ornamenteele teekenkunst.
Sculpture-ornement	23	—	32	8	40	10	42	5	38	3	Ornamenteele sculptuur.
Sculpture-statuaire	28	2	17	—	13	—	12	—	15	—	Beeldhouwkunst.
Totaux	481	99	521	97	536	81	537	92	544	103	Totalen.
B. — CLASSEMENT DES ÉLÈVES PAR PROFESSION. — INDEELING VAN DE LEERLINGEN NAAR HET BEROEP											
Architectes et dessinateurs	76	1	119	1	105	2	139	3	144	4	Bouwkundigen en teeken.
Brodeurs	—	—	2	—	—	—	2	—	2	—	Borduuders.
Charpentiers et menuisiers	15	—	22	—	21	—	17	—	16	—	Schrijnwerk. en timmerl.
Chaudronniers et ferblantiers	2	—	5	—	5	—	6	—	5	—	Koper- en blikslagers.
Doreurs	3	—	5	—	3	—	4	—	4	—	Vergulders.
Ebénistes	17	—	19	—	23	—	21	—	22	—	Ebenisten.
Forgerons et mécaniciens.	5	—	9	—	12	—	13	—	11	—	Smeden en mecaniciens.
Graveurs	12	3	12	6	21	8	15	6	16	5	Graveerders.
Imprimeurs et relieurs	7	—	18	—	3	—	7	—	8	—	Drukkers en boekbinders.
Métiers divers	53	19	62	17	71	8	42	15	40	13	Diverse vakken.
Orfèvres et ciseleurs	3	—	12	—	8	—	9	—	8	—	Goudsmeden en ciseleerd.
Plafonneurs et maçons	9	—	11	—	6	—	8	—	9	—	Plakkers en metselaars.
Peintres artistes	61	15	61	20	67	26	75	30	79	38	Kunstschilders.
Peintres décorateurs	15	1	15	1	25	3	25	2	22	1	Decoratieschilders.
Sculpteurs ornemanistes	29	—	33	—	25	—	23	—	21	3	Ornamentmakers.
Sculpteurs statuaire	28	2	24	—	23	5	18	5	22	5	Beeldhouwers.
Tailleurs de pierre et marbriers	5	—	8	—	12	—	10	—	9	—	Steenhouwers en marmerbewerkers.
Tapissiers	3	—	6	—	8	—	9	—	10	—	Stoffeerders.
Autres professions	5	—	15	—	11	—	12	—	11	—	Andere beroepen.
Carrières non encore déter.	133	58	63	52	87	29	82	31	85	34	Nog niet bepaalde beroep.
Totaux	481	99	521	97	536	81	537	92	544	103	Totalen.

II. — Autres académies et écoles de dessin. — Andere academies en teekenscholen.

(Source : Admin. Provinc.)

(Bron : Provinc. besturen.)

Provinces.	1931-1932				1932-1933				1933-1934				Provincies.
	Etablissements.	Elèves. - Leerlingen.			Etablissements.	Elèves. - Leerlingen.			Etablissements.	Elèves. - Leerlingen.			
		Inrichtingen	Garçons Jongens	Filles Meisjes		Tot.	Inrichtingen.	Garçons Jongens		Filles Meisjes	Tot.	Inrichtingen.	
Anvers	8	1,370	42	1,412	8	1,662	96	1,758	6	1,524	61	1,585	Antwerpen.
Brabant	15	2,357	561	2,918	15	2,500	586	3,086	15	2,324	557	2,881	Brabant.
Fl. occident.	13	1,379	65	1,444	13	1,463	110	1,573	13	1,470	76	1,546	West-Vlaand.
Fl. orientale.	16	2,647	125	2,772	16	2,563	167	2,730	15	2,623	145	2,768	Oost-Vlaand.
Hainaut	4	239	70	309	4	308	171	479	4	316	67	383	Henegouwen.
Liège	3	322	159	481	3	359	190	549	3	362	196	558	Luik.
Limbourg	3	363	—	363	3	357	—	357	3	379	—	379	Limburg.
Luxembourg	2	95	29	124	2	90	38	128	2	115	55	170	Luxemburg.
Namur	1	99	23	122	1	108	20	128	1	59	16	75	Namen.
Le Royaume	65	8,871	1,074	9,945	65	9,410	1,378	10,788	62	9,172	1,173	10,345	Het Rijk.

(Source : Min. de l'Instruction Publique).

(Bron : Min. van Openbaar Onderwijs).

I. — Conservatoires royaux de musique.					I. — Koninklijke conservatoriums.							
CONSERVATOIRES	NOMBRE D'ÉLÈVES EN :					AANTAL LEERLINGEN IN :					CONSERVATORIUMS.	
	1929-30	1930-31	1931-32	1932-33	1933-34	1929-30	1930-31	1931-32	1932-33	1933-34		
Bruxelles	Hommes . . . 276 } Femmes . . . 353 }	629	256 } 320 }	576	255 } 324 }	579	214 } 281 }	495	201 } 260 }	461	Mannen } Vrouwen }	Brussel.
Gand	Hommes . . . 257 } Femmes . . . 260 }	517	189 } 221 }	410	185 } 220 }	405	160 } 207 }	367	172 } 225 }	397	Mannen } Vrouwen }	Gent.
Liège	Hommes . . . 175 } Femmes . . . 203 }	378	159 } 199 }	358	149 } 207 }	356	153 } 191 }	344	154 } 176 }	330	Mannen } Vrouwen }	Luik.
Anvers	Hommes . . . 343 } Femmes . . . 537 }	880	334 } 461 }	795	324 } 416 }	740	371 } 408 }	779	266 } 323 }	589	Mannen } Vrouwen }	Antwerpen.
Les quatre conservat.	Hommes . . . 1,051 } Femmes . . . 1,353 }	2,404	938 } 1,201 }	2,139	913 } 1,167 }	2,080	898 } 1,087 }	1,985	793 } 984 }	1,777	Mannen } Vrouwen }	De vier conservatoriums.

II. — Autres conservatoires et écoles de musique — Andere conservatoriums en muziekscholen.													
(Source : Admin. provinc.)					(Bron : Provinc. besturen.)								
Provincies.	1931-1932			1932-1933			1933-1934			Provincies.			
	Etablissements Inrichtingen	Elèves — Leerlingen		Etablissements Inrichtingen	Elèves — Leerlingen		Etablissements Inrichtingen	Elèves — Leerlingen					
		Garçons Jongs	Filles Meisjes		Tot.	Garçons Jongs		Filles Meisjes	Tot.		Garçons Jongs	Filles Meisjes	Tot.
Anvers . . .	16	1,703	1,494	3,197	16	1,597	1,397	2,994	14	1,651	1,718	3,369	Antwerpen.
Brabant . . .	19	2,867	3,505	6,372	20	2,777	3,547	6,324	21	2,765	3,516	6,281	Brabant.
Fl. occident. . .	11	1,350	1,473	2,823	10	1,346	1,448	2,794	11	1,284	1,446	2,730	W.-Vlaand.
Fl. orientale . . .	13	1,224	1,214	2,438	13	1,080	1,090	3,170	16	1,303	1,203	2,506	O.-Vlaand.
Hainaut . . .	53	4,390	3,920	8,310	53	4,090	3,956	8,046	51	3,829	3,593	7,422	Henegouw.
Liège . . .	3	451	591	1,042	3	430	515	945	3	361	483	844	Luik.
Limbourg . . .	2	250	283	533	2	242	211	453	2	205	214	419	Limburg.
Luxemb. . .	2	139	205	344	2	116	185	301	2	121	240	361	Luxemburg
Namur . . .	7	731	815	1,546	7	660	740	1,400	7	571	707	1,278	Namen.
Le Royaume	126	13,105	13,500	26,605	126	12,338	13,089	25,427	127	12,090	13,120	25,210	Het Rijk.

EXPOSITIONS GÉNÉRALES DES BEAUX-ARTS :
ARTISTES EXPOSANTS

ALGEMEENE TENTOONSTELLINGEN VOOR SCHOONE KUNSTEN :
EXPOSEERENDE KUNSTENAARS

(Source : Id.)

(Bron : Id.)

Exposants.	1926		1927		1928		1929		1930		1931		Exposanten.
	Antwerpen.		Liège.		Bruxelles.		Gent.		Antwerpen.		Liège.		
	Anvers.		Luik.		Brussel.		Gand.		Anvers.		Luik.		
	H.M.	F.V.	H.M.	F.V.	K.M.	F.V.	K.M.	F.V.	K.M.	F.V.	K.M.	F.V.	
Artistes belges													Belgische kunstenaars
domiciliés en Belgique.	198	29	104	14	244	13	219	28	286	22	278	31	in België gedomicilieerd
Artistes étrangers ou belges													Belgische of vreemde kunstenaars
domiciliés à l'étranger													gedomic. in d. vreemde
Allemagne . . .	—	—	—	—	—	—	1	—	—	—	—	—	Duitschland.
Espagne . . .	—	—	—	—	—	—	—	—	—	—	—	—	Spanje.
France . . .	7	1	8	2	117	12	77	2	11	—	—	—	Frankrijk.
Gr.-Bretagne et Irlande	—	—	—	—	—	—	105	20	7	—	—	—	Gr.-Brit. en Ierland.
Italie . . .	—	—	—	—	—	—	—	—	—	—	—	—	Italië.
Pays-Bas . . .	19	—	—	—	—	—	—	—	—	—	—	—	Nederland.
Autres pays . . .	1	—	—	—	—	—	2	—	2	—	—	—	Andere landen.
Total . . .	25	30	112	16	361	25	404	50	306	22	279	31	Totaal.

Ecoles primaires et d'adultes. — Lagere scholen en scholen voor volwassenen.

(SITUATION AU 31 DÉCEMBRE. — TOESTAND OP 31 DECEMBER) (a).

(Source : Min. de l'Instruction Publique.)

(Bron : Min. van Openbaar Onderwijs.)

Spécifications	1926	1929	1932			Tot.	Opsomming
			Ecoles commun. Gemeentescholen	Ecoles adoptées Aangen. scholen	Ecoles adoptabl. Aanneembare sch.		
A. Mutualités établies à l'école — Mutualiteitsverenigingen opgericht in de school							
Nombre de mutualités (de secours. de retraite. à but mixte.)	100	74	55	2	7	64	voor onderst. Aantal vereenigingen met gem.doel } gingen
	1,169	843	535	56	31	622	
Total.	1,290	944	609	62	41	712	Totaal.
	2,097	2,056	1,807	29	396	2,232	voor onderst. Leerl. der voor rente. } lag. schol. met gem.doel } aangesl. bij de mutual.
30,654	21,055	12,814	1,539	485	14,838		
Elèves des écoles prim. affiliés aux mutualités (de secours. de retraite. à but mixte.)	1,281	2,721	1,730	189	151	2,070	Total.
	34,032	25,832	16,351	1,757	1,032	19,140	
Elèves des écoles d'adultes affiliés aux mutualités de retraite	3,055	1,950	1,688	57	—	1,745	Leerl. der scholen v. volwassenen aangesl. bij de mutualiteitsv. v. rente. Volw. die niet schoolgaan aangesl. bij de mutualiteitsver. voor rente.
Adultes ne fréquentant pas l'école, affiliés aux mutualités de retraite	88,177	62,713	46,821	1,382	1,750	49,953	
<i>Sommes versées (fr.) aux mutualités :</i>							
a) par les élèves des écoles primaires	3,076,366	799,419	240,678	56,939	11,555	309,172	a) door de leerl. der lagere scholen.
b) par les élèves des écoles d'adultes	473,093	265,354	112,721	24	10,948	123,693	b) door de leerl. der schol. voor volwass.
c) par les adultes ne fréquentant pas les écoles	10,412,005	4,037,147	2,112,788	101,535	41,971	2,256,294	c) door de volwassenen die niet schoolgaan.
Total	13,961,464	5,101,920	2,466,187	158,498	64,474	2,689,159	Totaal.
B. Mutualités établies en dehors des écoles — Mutualiteitsverenigingen opgericht buiten de school.							
Elèves des écoles prim. affiliés à des mutualités (de secours. de retraite. à but mixte.)	13,403	23,669	19,504	4,218	3,212	26,934	voor onderst. Leerl. der voor rente. } lag. schol. met gem.doel } aangesl. bij de mutual.
	4,630	6,359	7,122	1,607	1,148	9,877	
Total.	33,482	42,229	31,676	6,599	6,407	44,682	Totaal.
	3,267	2,776	2,213	10	450	2,673	voor onderst. Leerl. der schol. voor volw. aangesl. bij de mutualit.
3,397	3,070	1,571	307	321	2,199		
Elèves des éc. d'adult. affiliés à des mutualités (de secours. de retraite. à but mixte.)	1,262	965	697	—	154	851	Total.
	7,926	6,811	4,481	317	925	5,723	

CAISSES D'ÉPARGNE établies sous le patronage d'administrations communales.

SPAARKASSEN opgericht onder de bescherming der gemeentebesturen.

VILLES STEDEN	Années Jaren	Versements — Stortingen			Remboursements — Terugbetalingen			Solde à la fin de l'année Saldo einde jaar		Taux de l'intérêt. Interestvoet.
		Nombre Getal	Livrets ouverts. Uitgerekl. boekjes	Sommes Sommen	Nombre Getal	Livrets éteints. Afbetaal. boekjes	Sommes Sommen	Livr. rest. ouverts. Boekjes in omloop blijvende	Sommes restant en dépôt. Tegoed der inleggers	
Aalst Alost (b)	1926	614	20	197,053	180	72	238,677	562	958,376	4.00
	1927	732	27	312,217	115	40	184,514	549	1,086,079	4.00
	1928	557	19	310,899	134	64	289,787	504	1,107,191	4.00
Nivelles Nijvel	1926	921	71	1,533,163	814	244	1,574,195	1,395	6,151,922	3
	1927	1,080	269	1,942,068	702	97	1,532,292	1,567	6,561,698	3
	1928	1,267	99	2,151,452	862	127	1,876,270	1,539	6,836,880	3
	1929	1,195	117	2,590,123	517	56	1,620,535	1,600	7,806,468	3
	1930	1,529	133	4,117,904	545	54	1,847,187	1,679	10,077,186	3
Tournai Doornik	1926	10,772	685	3,085,984	5,335	492	3,360,760	17,909	9,740,372	4
	1927	12,006	690	4,056,480	4,318	356	2,688,970	18,243	11,513,934	4
	1928	11,598	699	4,131,264	4,479	347	3,461,060	18,597	12,637,455	4
	1929	13,341	2,563	5,357,891	4,182	603	3,474,088	20,557	15,113,409	4 1/2
	1930	14,213	664	6,855,876	4,539	171	3,997,980	21,050	18,695,044	4 1/2
	1931	15,506	810	16,572,608	14,213	141	5,650,509	21,715	32,645,717	3.75
	1932	12,536	746	11,519,008	15,506	139	9,567,059	22,322	36,016,484	3.25

(a) Statistique dressée tous les trois ans. — (b) Cette caisse d'épargne a été supprimée en 1929.

(a) Statistiek opgemaakt om de drie jaar. — (b) Deze spaarkas is afgeschaft in 1929.

(Source : Min. de l'Instruction Publique.)

PROVINCES. PROVINCIES	Nombre d'écoles. Aantal scholen.	Population scolaire. Schoolbevolking.			Écoles ou l'épar- gne est pra- tiquée. Scholen waar ge- spaard wordt.	Elèves — Leerlingen.			
		Garçons. Jongens.	Filles. Meisjes.	Tot.		possédant un livret. die een spaar- boekje bezitten.		qui épargnent mais qui n'ont pas le livret de la Caisse d'Épargne. die sparen maar geen boekje van de Spaarkas bezitten.	
						Garçons. Jongens.	Filles. Meisjes.	Garçons. Jongens.	Filles. Meisjes.
ÉCOLES GARDIENNES.									
Antwerpen — Anvers	391	19,783	19,839	39,622	163	1,689	2,069	94	87
Brabant	604	20,856	21,112	41,968	327	2,563	3,137	316	288
West-Vlaand. — Flandre occid.	449	15,697	15,924	31,621	180	1,186	1,586	189	194
Oost-Vlaand. — Flandre orient.	573	22,702	22,684	45,386	480	5,910	7,020	286	343
Hainaut — Henegouwen	931	21,519	21,600	43,119	896	9,746	10,238	1,256	1,368
Liège — Luik	439	10,875	11,030	21,905	333	2,653	2,822	160	151
Limburg — Limbourg	180	6,389	6,557	12,946	75	677	842	130	171
Luxembourg — Luxemburg	166	2,592	2,783	5,375	106	722	759	244	285
Namur — Namen	300	5,110	5,196	10,306	206	1,707	1,791	384	413
<i>Écoles gardiennes : Bewaarscholen :</i>									
communales — gemeentelijke	1,494	40,360	38,556	78,916	1,155	11,463	11,689	1,161	1,231
adoptées — aangenomen	1,400	53,652	54,907	108,559	826	8,587	10,349	923	1,033
adoptables — aanneembare	1,139	31,511	33,262	64,773	785	6,803	8,226	975	1,036
Tot.	4,033	125,523	126,725	252,248	2,766	26,853	30,264	3,059	3,300
ÉCOLES PRIMAIRES.									
Antwerpen — Anvers	750	75,134	75,052	150,186	540	34,139	37,457	62	1,901
Brabant	1,256	86,094	84,216	170,310	1,142	52,873	55,304	1,449	1,327
West-Vlaand. — Flandre occid.	806	60,349	57,692	118,041	688	37,040	33,637	728	343
Oost-Vlaand. — Flandre orient.	942	72,508	69,946	142,454	898	51,450	54,611	114	242
Hainaut — Henegouwen	1,543	69,420	71,234	140,654	1,529	56,811	60,331	1,356	1,764
Liège — Luik	1,210	50,338	51,897	102,235	1,158	35,170	36,715	569	660
Limburg — Limbourg	513	31,134	30,878	62,012	450	21,863	21,978	181	189
Luxembourg — Luxemburg	734	14,411	14,547	28,958	689	12,029	12,518	571	471
Namur — Namen	828	21,310	20,800	42,110	775	17,148	17,293	519	599
<i>Écoles primaires : Lagers scholen :</i>									
communales — gemeentelijke	5,168	311,280	179,056	490,336	4,791	220,384	129,363	3,489	3,959
adoptées — aangenomen	2,103	96,859	206,097	302,956	1,913	60,950	144,308	813	1,540
adoptables — aanneembaar	1,311	72,559	91,109	163,668	1,165	37,189	58,173	1,247	1,997
Tot.	8,582	480,698	476,262	956,960	7,869	318,523	331,844	5,549	7,496
ÉCOLES D'ADULTES.									
Antwerpen — Anvers	120	4,642	2,756	7,398	5	45	64	—	—
Brabant	152	4,310	2,858	7,168	5	16	33	—	—
West-Vlaand. — Flandre occid.	62	609	1,350	1,959	14	86	222	—	—
Oost-Vlaand. — Flandre orient.	80	1,827	2,451	4,278	14	23	72	—	—
Hainaut — Henegouwen	232	3,707	543	4,250	69	738	142	26	—
Liège — Luik	178	2,097	554	2,651	25	207	19	—	—
Limburg — Limbourg	34	649	296	945	6	46	22	—	—
Luxembourg — Luxemburg	243	2,694	376	3,070	58	530	87	4	—
Namur — Namen	183	1,949	354	2,303	40	496	144	0	—
<i>Écoles d'adultes : Scholen voor volwassenen :</i>									
communales — gemeentelijke	973	19,401	5,055	24,456	203	2,118	259	36	—
adoptées — aangenomen	272	1,747	1,063	2,810	6	14	99	—	—
adoptables — aanneembare	39	1,336	5,420	6,756	36	55	447	—	—
Tot.	1,284	22,484	11,538	34,022	245	2,187	805	36	—
Tot. gén. — Algem. tot.	13,899	628,705	614,525	1,243,230	10,880	347,563	362,913	8,644	10,796

N. B. — Cettostatistique n'est dressée que tous les trois ans. — Deze statistiek wordt enkel om de drie jaar opgemaakt.

(Bron : Min. van Openbaar Onderwijs.)

Elèves qui épargnent. Leerlingen die sparen.	Écoles où l'épargne n'est pas pratiquée. Scholen waarin niet gespaard wordt.	Elèves qui n'épargnent pas. Leerlingen die niet sparen.			Montant de l'épargne (Fr.). Bedrag van het spaargeld (Fr.).				Total général. Algemeen totaal.
		Garçons. Jongens.	Filles. Meisjes.	Tot.	Versements effectués à Inlagen bij		d'autres institutions. andere inrichtingen.		
					la Caisse Générale d'Épargne. de Algemeene Spaarkas.	Garçons. Jongens.	Filles. Meisjes.	Garçons. Jongens.	
BEWAARSCHOLEN.									
3,939	228	18,000	17,683	35,683	176,429	218,603	414	856	396,302
6,304	277	17,977	17,687	35,664	254,597	317,298	—	796	572,691
3,155	269	14,322	14,144	28,466	98,233	127,627	—	—	225,860
13,559	93	16,506	15,321	31,827	695,627	826,154	—	—	1,521,781
22,608	35	10,517	9,994	20,511	813,933	875,282	1,516	—	1,690,731
5,786	106	8,062	8,057	16,119	250,777	265,773	—	—	516,550
1,820	105	5,582	5,544	11,126	32,097	45,564	—	—	77,661
2,010	60	1,626	1,739	3,365	33,049	39,496	—	—	72,545
4,295	94	3,019	2,992	6,011	93,963	101,336	—	—	195,299
25,544	339	27,736	25,636	53,372	1,144,968	1,202,093	—	—	2,347,061
20,892	574	44,142	43,525	87,667	725,287	917,458	414	856	1,644,015
17,040	354	23,733	24,000	47,733	578,450	697,582	1,516	796	1,278,344
63,476	1,267	95,611	93,161	188,772	2,448,705	2,817,133	1,930	1,652	5,269,420
LAGERE SCHOLEN.									
73,559	210	40,933	35,694	76,627	4,211,116	4,273,062	7,652	26,246	8,518,076
110,953	114	31,772	27,585	59,357	5,540,459	6,043,689	2,167	32,984	11,619,299
73,748	118	22,581	21,712	44,293	2,368,383	2,458,479	—	—	4,826,862
106,417	44	20,944	15,093	36,037	5,887,648	7,643,558	—	—	13,531,206
120,262	14	11,253	9,139	20,392	4,643,377	4,951,358	—	461	9,595,199
73,114	52	14,599	14,522	29,121	3,183,078	3,327,204	—	—	6,510,282
44,211	63	9,090	8,711	17,801	1,004,427	1,109,581	—	—	2,114,008
25,589	45	1,811	1,558	3,369	574,606	615,374	1,214	487	1,191,681
35,559	53	3,643	2,908	6,551	969,782	936,979	—	—	1,906,761
357,195	377	87,407	45,734	133,141	20,622,052	12,711,949	10,860	19,678	33,364,539
207,611	190	35,096	60,249	95,345	4,573,482	13,284,025	71	14,676	17,872,254
98,606	146	34,123	30,939	65,062	3,187,342	5,363,310	102	25,827	8,576,581
663,412	713	156,626	136,922	293,548	28,382,876	31,359,284	11,033	60,181	59,813,374
SCHOLEN VOOR VOLWASSENEN.									
109	115	4,597	2,692	7,289	7,876	6,160	1,591	—	15,627
49	147	4,294	2,825	7,119	1,504	5,310	—	—	6,814
308	48	523	1,128	1,651	9,996	47,289	—	—	57,285
95	66	1,804	2,379	4,183	1,916	11,847	—	—	13,763
906	163	2,943	401	3,344	50,830	11,978	—	—	62,808
226	153	1,890	535	2,425	20,777	1,617	—	—	22,394
68	28	603	274	877	8,285	448	—	—	8,733
621	185	2,160	289	2,449	48,581	2,722	1,736	—	53,039
646	134	1,447	210	1,657	41,550	8,767	859	—	51,176
2,413	770	17,247	4,796	22,043	179,873	25,122	2,568	—	207,563
113	266	1,733	964	2,697	7,540	11,973	—	—	19,513
502	3	1,281	4,973	6,254	3,902	59,043	1,618	—	64,563
3,028	1,039	20,261	10,733	30,994	191,315	96,138	4,186	—	291,639
729,916	3,019	272,498	240,816	513,314	31,022,896	34,272,555	17,149	61,833	65,374,433

I. — Service de la Caisse d'Épargne.	1929.	1930.	1931.	1932.	1933.	I. — Dienst der Spaarkas.
<i>Bureaux ouverts.</i>						<i>Open bureelen.</i>
Administrat. centr. et succurs.; agences de la Banque Nation.	48	48	44	44	44	Centraal bestuur en succurs.; agentsch. der Nation. Bank.
Bureaux de poste	1,377	1,407	1,416	1,419	1,408	Postkantoren.
Total	1,425	1,455	1,460	1,463	1,452	Totaal.
<i>Livrets créés.</i>						<i>Spaarboekjes uitgereikt.</i>
Administrat. centrale et succur. agences de la Banque Nation.	18,769	22,676	18,150	16,107	15,424	Door centraal bestuur en succ.; agentsch. der Nation. Bank.
Bureaux de poste	299,111	347,064	319,408	283,951	254,661	Postkantoren.
Total	317,880	369,740	337,558	300,058	270,085	Totaal.
Soldés	139,640	163,164	170,424	174,159	171,455	Afbetaald.
Existant au 31 décembre :						Bestaande op 31 December :
1° dans (de l'admin. centr., succurs. et agenc. des bureaux (de la Banque Nat. de poste	481,434 4,278,594	491,945 4,474,659	496,321 4,637,417	500,067 4,759,570	502,646 4,855,621	1° in de (v. het centraal best. bureelen en de succ. en agent- schap der Nat. Bank. der post.
Total	4,760,028	4,966,604	5,133,738	5,259,637	5,358,267	Totaal.
2° au profit (de particuliers . . . (de communes, d'établiss. publics ou autres	4,753,157 6,871	4,959,801 6,803	5,126,978 6,760	5,252,894 6,743	5,351,554 6,713	2° ten name (particulieren. van (gemeenten, open- bare of andere in- stellingen.)
<i>Nombre des versements (a).</i>						<i>Aantal stortingén (a).</i>
(Administr. centrale et succurs.; agences de la Banque Nation.	250,733	360,561	343,939	307,460	272,342	Centr. best. en succurs.; agent- schappen der Nation. Bank.
Bureaux de poste	3,628,494	4,948,068	4,819,357	4,334,204	4,061,680	Postkantoren.
Particuliers	3,876,738	5,306,206	5,160,998	4,639,479	4,331,874	Particulieren.
Communes, établiss. publics ou autres	2,489	2,423	2,298	2,185	2,148	Gemeenten, openb. en andere instellingen.
Total	3,879,227	5,308,629	5,163,296	4,641,664	4,334,022	Totaal.
<i>Nombre des remboursements (a).</i>						<i>Aantal terugbetalingén (a).</i>
Particuliers	759,031	870,295	1,081,385	1,292,986	1,376,637	Particulieren.
Communes, établiss. publics ou autres	2,072	1,998	2,089	2,053	1,960	Gemeenten, openbare en andere instellingen.
Total	761,103	872,293	1,083,474	1,295,039	1,378,597	Totaal.
<i>Carnets de rente belge.</i>						<i>Belgische staatsrenteboekjes.</i>
Carnets créés	330	307	593	569	446	Uitgereikt.
Carnets existants. (Nombre Capital nominal (1,000 fr.)	78,736 362,060	73,595 339,801	69,115 324,520	65,612 312,953	61,963 300,830	Aantal. Nominaal kapit. } Reeds (1,000 fr.) } bestaande.
<i>Mont. des versém. (1,000 fr.) (a).</i>						<i>Bedrag der stortingén (1,000 fr.) (a)</i>
des particuliers	2,201,369	3,358,447	3,170,650	2,816,532	2,360,065	van de particulieren.
des comm., établ. publ. ou autr.	68,509	59,921	76,355	64,238	75,192	van de gem., openb. en and. inst.
Total	2,269,878	3,418,368	3,247,005	2,880,770	2,435,257	Totaal.
Solde des dépôts au 31 décembre de l'année précédente	4,267,447	5,548,876	7,768,177	9,248,296	9,864,244	Saldo inlagen op 31 December van 't voorgaande jaar.
Intérêts (des particuliers à capitaliser (des communes, des établissements au profit (publics ou autres, Total	197,680 4,257	234,502 4,197	240,298 3,501	319,780 2,095	279,023 2,152	Bij te schrijven (v. de particul. intresten (v. de gemeen- ten, de openb. en and. instell.
Total	201,937	238,699	243,799	321,875	281,175	Totaal.
Total. (Particuliers Communes, établiss. publics ou autres	6,569,058 170,204	9,031,316 174,627	11,064,125 194,856	12,250,862 200,079	12,451,709 128,967	Particulieren Gemeenten, openb. en } Totaal. andere instellingen. }
Total général	6,739,262	9,205,943	11,258,981	12,450,941	12,580,676	Algemeen totaal.
<i>Mont. des remb. (1,000 fr.) (a)</i>						<i>Bedrag der terugb. (1,000 fr.) (a)</i>
Particuliers	1,135,725	1,372,834	1,949,576	2,438,241	2,487,354	Gemeenten, openb. en andere instellingen.
Communes, établiss. publics ou autres	54,661	64,932	61,109	148,456	39,068	Totaal.
Total	1,190,386	1,437,766	2,010,685	2,586,697	2,526,422	Totaal.
<i>Solde des dépôts (1,000 fr.).</i>						<i>Saldo inlagen (1,000 fr.).</i>
Particuliers	5,438,367	7,653,177	9,114,550	9,812,621	9,964,356	Particulieren.
Etabliss. publics ou autres	38,983	27,146	43,892	46,526	84,123	Openbare en and. instellingen.
Pour timbres-retraite	71,526	87,854	89,854	5,097	5,776	Voor rentezegels.
Total	5,548,876	7,768,177	9,248,296	9,864,244	10,054,255	Totaal.
Fonds de réserve existant à la fin de chaque année (1,000 fr.)	171,049	284,667	354,426	374,359	421,542	Reservefondsen op het einde van ieder jaar (1,000 fr.)

(a) Les opérations effectuées sur le livret portant inscription du produit de la vente des timbres-retraite ne font pas l'objet d'une comptabilité séparée; elles sont comprises à partir de 1929 dans les établissements publics ou autres.

(a) Er wordt geen afzonderlijke comptabiliteit gehouden van de verrichtingen op het boekje inzake opbrengst van den verkoop van rentezegels; zij zijn van 1929 af begrepen, in de openbare en andere instellingen.

CAISSE GÉNÉRALE D'ÉPARGNE ET DE RETRAITE SOUS LA GARANTIE DE L'ÉTAT (suite). 95
ALGEMEENE SPAAR- EN LIJFRENTEKAS ONDER WAARBORG VAN DEN STAAT (vervolg).

I. — Service de la Caisse d'Épargne.	1929.	1930.	1931.	1932.	1933.	I. — Dienst der Spaarkas.
Moyenne gén. (francs) du montant des versements, remboursements et dépôts p ^r livret.	585,00 1,564,00 1,166,00	644,00 1,648,00 1,564,00	629,00 1,856,00 1,801,00	620,63 1,997,38 1,875,45	561,89 1,832,60 1,876,40	Alg. gemid. (fr.) van het bedrag der stortingen, terugbetalingen, inlagen per boekje

II. — Service de la Caisse de Retraite.	1929.	1930.	1931.	1932.	1933.	II. — Dienst der Lijfrentekas.	
Nombre de versés (sur comptes nouv. sur comptes anciens.)	189,679 3,569,922	177,506 3,644,445	196,748 2,555,027	151,464 2,392,090	83,250 2,397,946	Getal stor. (op nieuwe rekeningen, op oude rekeningen.)	
Montant des versements (1000 fr.) constitutifs de	a. rentes de vieillesse capital abandonné . . .	182,454	203,010	225,386	90,688	84,336	Bedrag der stortingen (1000 fr.) tot vestiging van
	b. rentes de retraite avec assurance au décès . . .	2,774	2,682	2,764	2,115	1,805	
	c. survie ouvriers (a) . . .	—	—	93,950	218,956	217,967	
	d. survie employés (a) . . .	33,276	34,325	19,734	—	—	
	e. capitaux d'assujettis, masculins (non mariés) (a)	68,590	55,247	77,986	—	—	
Rentes payées (1,000 fr.) . . .	26,315	25,837	33,489	—	—	Betalde renten (1,000 fr.).	
Capitaux réservés remboursés (1,000 fr.)	15,257	19,721	28,828	41,360	52,508		Terugbetaalde voorbehouden kapitalen (1,000 fr.).
Situation à la fin de l'année.	1,804	1,979	2,106	2,068	—	Stand op het einde des jaars.	
Fonds placés (1,000 fr.) . . .	1,496,804	1,839,529	2,288,018	2,849,059	3,240,387	Belegde kapitalen (1,000 fr.).	
Assurés ayant atteint l'âge primitivement fixé pour l'entrée en jouissance de leur rente qui ont réclamé le paiement	149,098	179,328	215,622	257,413	295,142	Verzekerden die den aanvankelijk vastgestelden leeftijd om hun rente te trekken bereikt en de betaling er van aangevraagd hebben.	
Assurés entrés en possession anticipée de leur rente . .	54	48	44	37	33	Verzekerden die bij vroeging rente trekken.	
Montant des rentes en cours de service au 31 décembre (1,000 fr.)	17,325	21,220	34,766	42,813	51,654	Bedrag der loopende renten op 31 December (1,000 fr.).	

III. — Service de la Caisse d'assurances. — Dienst der Verzekeringskas.

NATURE DU CONTRAT.	Nombre de contrats — Aantal contracten.						Capitaux assurés (1,000 fr.) au 31 décembre		AARD VAN HET CONTRACT.
	en cours au 31 décembre		éteints en		ouverts en		Verzekerde kapit. (1,000 fr.) op 31 December		
	bestaande op 31 December	op 31 December	verloopen in	verloopen in	aangegaan in	aangegaan in	1932	1933	
<i>Assurances à capital fixe.</i>									<i>Verzekeringen met vast kapitaal.</i>
Vie entière	11,362	11,173	250	345	278	159	7,506	7,749	Levenslang.
Temporaire	83	101	7	5	35	23	1,943	2,360	Tijdelijk.
Capital différé	27	27	1	—	3	—	314	314	Uitgesteld kapitaal.
Mixtes	7,176	6,891	404	419	185	124	28,330	29,591	Gemengd.
<i>Assurances à capital décroissant.</i>									<i>Verzekeringen met afnemend kapitaal.</i>
Capital de rente	3	3	—	—	—	—	60	59	Rentekapitaal.
Capital remboursable par annuités	96,706	101,979	5,346	4,876	11,534	10,149	1,875,389	1,995,838	Kapitaal terugbetaalbaar bij annuit.
<i>Assurances populaires.</i>									<i>Volksverzekeringen.</i>
Vie entière	3,376	3,282	87	120	26	46	270	268	Levenslang.
Temporaires	62	53	22	9	—	—	11	10	Tijdelijk.
Totaux	118,795	123,509	6,117	5,774	12,061	10,501	1,913,823	2,036,189	Totalen.

(a) Ancien régime. — Voormalig stelsel.

(Source : Minist. du Trav. et de la Pr. Soc.)

(Bron : Min. v. Arb. en Maatsch. Voorz.)

SPÉCIFICATIONS.	Service principal. Hoofddienst. (Affiliés de moins de 65 ans). (Aangesloten jonger dan 65 jaar).			Service spécial. Speciale dienst. (Affiliés de 65 ans et plus). (Aangesloten van 65 jaar en ouder).			OPSOMMING.
	1928	1929	1930	1928	1929	1930	
Effectif au 31 décembre . . .	973,959	1,019,479	1,037,696	18,860	20,252	20,290	Effectief op 31 December.
Recettes (1,000 fr.)							Ontvangsten (1,000 fr.)
Cotisations	10,718	12,706	15,834	1,534	1,971	2,275	Bijdragen.
Etat	1,547	3,720	6,909	—	—	—	Staat
Province	664	751	798	111	114	148	Provincie } Subsidies.
Commune	157	208	370	8	21	17	Gemeente }
Intérêts	809	804	789	72	71	69	Intresten.
Autres recettes	734	583	393	91	49	66	Andere ontvangsten.
Total	14,629	18,772	25,093	1,816	2,226	2,575	Totaal.
Dépenses (1,000 fr.)							Uitgaven (1,000 fr.)
Indemnités payées	12,804	15,586	19,784	1,792	2,116	2,362	Betaalde vergoedingen.
Frais d'administration	1,246	1,380	1,619	72	109	110	Kosten van beheer.
Autres dépenses	431	202	502	8	1	1	Andere uitgaven.
Total	14,481	17,168	21,905	1,872	2,226	2,473	Totaal.
Avoir social (1,000 fr.) . . .	20,100	20,375	23,694	1,519	1,517	1,633	Maatschappelijk vermogen (1,000 fr.)
Primes allouées par le Gouvernement (1,000 fr.) . . .	6,399	7,591	9,488	—	—	—	Rijkspremies (1,000 fr.).
Sociétaires indemnisés	20,742	23,748	26,249	5,224	5,692	5,827	Aangesloten die vergoe- ding bekwamen.
Journées indemnisées	3,430,357	3,944,735	4,413,212	1,343,326	1,517,933	1,528,532	Dagen vergoeding.

NOMBRE AU 31 DÉCEMBRE, DE SOCIÉTÉS MUTUALISTES ET DE FÉDÉRATIONS
MUTUALISTES RECONNUES.

AANTAL, ERKENDE MUTUALITEITSVEREENIGINGEN EN MUTUALITEITSBONDEN
OP 31 DECEMBER.

(Source : Id.)

(Bron : Id.)

ANNÉES. JAREN.	Antwer- pen Anvers.	Brabant.	West- Vlaan- derer. Flandre occide- ntale.	Oost- Vlaan- deren. Flandre orien- tale.	Hainaut. Here- gouwen.	Liège. Luik.	Lim- burg. Lim- bourg.	Luxem- bourg. Luxem- bourg.	Namur Namen.	LE ROYAUME. HET RIJK.
A. — Sociétés mutualistes reconnues — Erkende mutualiteitsverenigingen.										
1926	1,006	1,412	876	1,448	1,757	1,224	507	586	928	9,744
1927	979	1,368	813	1,368	1,721	1,187	499	581	915	9,431
1928	961	1,348	775	1,263	1,681	1,180	499	573	883	9,163
1929	949	1,316	721	1,234	1,654	1,145	493	559	842	8,913
1930	935	1,305	726	1,214	1,662	1,135	487	567	844	8,875
1931	933	1,275	730	1,219	1,660	1,119	484	566	827	8,813
1932	934	1,254	732	1,215	1,672	1,085	477	562	818	8,749
1933	930	1,261	719	1,214	1,675	1,065	478	558	817	8,717
B. — Fédérations mutualistes reconnues — Erkende mutualiteitsbonden.										
1926	35	44	35	37	36	27	8	4	12	238
1927	37	44	33	36	37	28	8	4	12	239
1928	38	43	33	37	39	31	8	4	12	245
1929	37	41	33	35	37	30	8	4	12	237
1930	34	41	29	35	29	30	8	4	13	223
1931	34	42	28	31	28	26	7	4	13	213
1932	34	41	28	30	28	25	7	4	13	210
1933	35	42	27	31	27	25	7	4	13	211

SPÉCIFICATIONS.	1923	1924	1925	1926	1927	1928	1929	OPSOMMING.
A. — Renseignements généraux — Algemeene inlichtingen.								
Sociétés existantes . . .	4,301	4,157	4,174	4,081	3,898	3,800	3,650	Bestaande vereenigingen.
» ayant transmis leurs comptes . . .	2,923	2,949	2,986	3,000	2,981	3,002	2,969	» die haar rekeningen hebben overgelegd.
Membres effectifs								Werke-lijke leden
homm.	714,866	754,400	775,728	820,908	850,702	889,906	939,675	mannen.
femm.	115,314	130,543	142,871	158,602	168,070	182,814	196,281	vrouwen.
enfants.	29,021	31,646	34,969	36,884	39,484	44,303	49,735	kinderen.
Total	859,201	916,589	953,568	1,016,394	1,058,256	1,117,023	1,185,691	Totaal.
Sociétaires indemnisés	162,741	170,380	175,908	188,095	206,431	239,896	288,850	Aangeslot. die vergoed. bekwamen.
Journées indemnisées (mill.)	3,625	3,913	4,037	4,336	4,778	5,526	6,426	Dagen vergoeding (duizendt.).
Recett. (1,000 fr.)								Ontvangst. (1,000 fr.)
Cotisations	17,149	19,238	20,312	22,935	28,550	38,784	49,095	Bijdragen.
Autres recettes	3,257	4,324	4,812	5,399	6,830	9,719	11,768	Andere ontvangsten.
Total	20,406	23,562	25,124	28,334	35,390	48,503	60,863	Totaal.
Dépens. (1,000 fr.)								Uitgaven (1,000 fr.)
Indemnités pour incapacité de travail	12,633	14,375	15,464	16,944	21,726	33,943	45,395	Vergoeding voor ongeschiktheid tot arbeid.
Frais médicaux et pharmaceutiques (a)	206	211	213	232	233	225	198	Kosten van geneeskundige behandeling en geneesmidd. (a)
Frais de funérailles	461	551	579	689	883	1,190	1,662	Begrafeniskosten.
Frais d'administr.	2,133	2,659	2,925	3,482	4,111	4,657	5,266	Kosten van bestuur.
Autres dépenses	1,596	1,726	1,991	2,574	3,236	3,230	3,411	Andere uitgaven.
Total	17,029	19,522	21,172	23,921	30,189	43,245	55,932	Totaal.
Avoir social (1,000 fr.)	27,395	31,568	35,416	39,542	44,308	48,997	55,035	Maatschappel. vermogen (1,000 fr.).
B. — Service médico-pharmaceutique familial — Genees- en artsenijkundige hulp aan huis.								
Nombre de sociétés	2,448	2,598	2,629	2,788	2,792	2,794	2,829	Aantal vereenigingen
Bénéficiaires :								Werden verzorgd :
Chefs de famille	533,779	575,757	605,543	648,035	677,710	718,912	747,024	Gezinshoofden.
Conjoints	484,424	523,549	554,787	594,128	623,020	662,032	688,696	Echtgenooten.
Enfants	647,863	694,010	718,900	758,025	772,600	805,826	834,458	Kinderen.
Ascendants	56,493	59,931	61,013	64,840	67,269	71,552	74,116	Ouders.
Célibataires	249,810	263,071	279,675	301,574	318,980	341,562	352,974	Ongehuwden.
Total	1,972,369	2,116,318	2,219,918	2,366,602	2,459,579	2,599,884	2,697,268	Totaal.
Recett. (1,000 fr.)								Ontvangst. (1,000 fr.)
Cotisations	18,142	23,132	26,726	34,578	49,483	64,894	78,752	Bijdragen.
Subsides des pouvoirs publics								Subsidies en artsenijkundige hulp.
service médico-pharmaceutique	12,008	15,816	17,767	20,630	27,742	28,510	35,479	openbare
accouch.	1,169	1,100	1,132	1,710	2,207	2,042	2,228	kraambed
Autres recettes	4,072	5,921	6,811	9,647	13,426	17,905	22,304	Andere ontvangsten.
Total	35,391	45,969	52,436	66,565	92,858	113,351	138,763	Totaal.
Dépens. (1,000 fr.)								Uitgaven (1,000 fr.)
Frais médicaux et pharmaceutiques	33,306	41,288	48,601	62,300	84,370	106,085	130,027	Kosten van geneesk. behandeling en geneesmiddelen.
Accouchements	1,430	1,571	1,763	2,077	2,362	2,212	2,225	Kraambed.
Frais d'administr.	1,643	2,060	2,298	2,873	3,662	4,539	5,372	Kosten van bestuur.
Autres dépenses	682	1,035	1,464	1,774	2,044	2,669	3,180	Andere uitgaven.
Total	37,061	45,954	54,126	69,024	92,438	115,505	140,804	Totaal.
Passif (1,000 fr.)	2,187	2,108	2,367	6,174	5,372	7,234	9,096	Passiva (1,000 fr.).

(a) Ce poste se rapporte aux sociétés qui n'ont pas organisé le service médico-pharmaceutique familial, instauré conformément à une circulaire ministérielle du 20 février 1920, par la plupart des associations mutualistes.

(a) Deze post heeft betrekking op de vereenigingen die de genees- en artsenijkundige hulp aan huis, die overeenkomstig den ministerieelen omzendbrief van 20 Februari 1920 door de meeste mutualiteitsvereenigingen is ingericht, niet hebben ingesteld.

UNIONS PROFESSIONNELLES RECONNUES

EXISTANTES AU 31 DÉCEMBRE 1932

(Source : Min. du Trav. et de la Prév. Soc.).

ERKENDE VAKVEREENIGINGEN

BESTAANDE OP 31 DECEMBER 1932

(Bron. : Min. Arb. en Maatsch. Voorz.).

SPÉCIFICATIONS	Antwerpen	Brabant	West-Vlaand.	Oost-Vlaand.	Hainaut	Lège	Limbourg	Luxembourg	Namur	Le Royaume	OPSOMMING	
	Anvers		Flandre occidentale	Flandre orientale	Henegouwen	Luik	Limbourg	Luxembourg	Namen	Het Rijk		
UNIONS Agricolos	patrons	26	20	49	20	18	5	1	6	181	bazen	
	ouvriers	9	8	35	4	8	3	—	1	78	werklieden	
	employés	1	1	1	1	—	—	—	—	6	bazen en werklieden	
	professionns libérales	17	2	2	1	1	—	—	1	15	bedienden	
	commerçants	15	20	15	23	22	3	3	5	171	vrije beroepen	
	à but général	5	14	22	16	26	2	3	3	145	handelaars	
	de l'aiterie	—	34	76	20	29	29	11	150	176	algemeen doel	
	d'élevage	11	1	95	—	—	—	—	—	1	548	milk- en zuivelprod.
	avicoles	—	16	109	8	1	1	5	1	17	263	veeteelt
	apicoles	26	6	3	1	1	—	—	9	1	24	vogelteelt
	viticoles	—	28	9	34	34	10	22	12	33	186	bijenteelt
	horticoles	2	1	—	—	—	—	—	—	—	1	wijnbouw
	diverses	5	7	7	4	4	—	—	—	4	28	tuinbouw
	Total	118	267	270	287	135	121	51	179	250	1,678	diverse
	Fédérations d'unions	agriculteurs	1	4	10	2	1	1	2	3	26	landbouwers
patrons		—	—	1	—	—	—	—	—	2	bazen	
professionns libérales		1	3	—	—	—	—	—	—	4	vrije beroepen	
commerçants		—	4	—	—	—	—	—	—	4	handelaars	
ouvriers		1	—	—	—	—	—	—	—	1	werklieden	
diverses		—	1	—	—	—	—	—	—	1	diverse	
Total		3	11	4	11	2	1	1	2	3	38	Totaal.
Total des unions et fédérations		121	278	274	298	137	122	52	181	253	1,716	Totaal der bonden en vereenigingen.
Total des unions et fédérations existantes au 31 décembre.		1926	193	455	523	159	173	85	268	232	2,575	Totaal der bonden en vereenigingen op 31 December.
		1927	133	355	393	137	146	64	219	227	2,002	
		1928	131	328	371	140	142	66	197	261	1,938	
		1929	127	293	337	134	134	65	193	287	1,919	
		1930	127	288	337	141	130	62	186	291	1,876	
1931		130	285	291	317	135	129	57	183	286	1,807	

ASSURANCE CONTRE LE CHOMAGE INVOLONTAIRE.
WERKLOOSHEIDSVERZEKERING.

99

I. — ASSURÉS ET JOURNÉES DE CHOMAGE. — VERZEKERDEN EN DAGEN WERKLOOSHEID.

(Source : Min. de l'Ind., du Trav. et de la Pr. Soc.).

(Bron : Min. v. Nijv., Arb. en Maatsch. Voorz.).

INDUSTRIES.	Membres des caisses d'assurances agréées. Leden der aangenomen verzekeringkassen.			Journées de chômage. Dagen werkloosheid.				NIJVERHEID.
	1931	1932	1933	1930	1931	1932	1933	
Mines	62,521	72,908	91,316	65,545	619,225	2,206,078	2,674,519	Mijnen.
Carrières	25,279	27,527	32,695	201,689	1,087,756	2,425,344	2,307,142	Groeven.
Métaux	162,543	191,227	215,436	1,668,872	7,619,924	15,007,742	15,252,647	Metaalnijverheid.
Céramiques	12,775	15,386	16,501	286,210	874,077	1,528,817	1,279,950	Aardewerkindustrie.
Verrières	14,469	18,591	18,746	274,215	844,186	1,671,635	1,713,990	Glasnijverheid.
Chimiques	4,334	4,760	4,752	32,752	146,175	327,500	291,741	Chemische nijverheid.
Alimentaires	15,346	16,519	20,280	72,021	227,790	448,321	599,630	Voedingswarenbere ding.
Textiles	164,265	184,503	187,643	3,183,462	7,640,638	14,920,687	12,421,464	Textielnijverheid. i
Vêtement	6,216	6,386	9,252	71,590	178,052	358,755	471,283	Kleedingindustrie.
Construction	58,701	81,897	110,983	774,820	2,835,345	6,033,492	7,769,455	Bouwbedrijf.
Bois et ameublement	35,501	42,258	47,132	497,133	1,826,287	3,446,443	3,533,883	Houtbew. en meubelmak.
Peaux et cuirs	14,505	15,661	16,525	247,077	716,637	1,249,576	1,061,521	Huiden- en lederindustrie
Tabac	8,548	8,294	8,081	134,331	266,665	602,099	508,038	Tabaksbewerking.
Papier	3,839	4,122	4,651	52,174	143,821	317,572	279,126	Papiernijverheid.
Livre	13,749	14,004	13,842	66,313	262,210	564,561	538,886	Boekdrukkerij en -bind.
Art et précision	17,903	17,767	17,354	1,392,494	2,436,985	2,580,904	1,567,991	Kunst en juistheidswerk.
Transport	27,314	30,336	50,424	1,017,924	2,237,864	3,632,736	3,858,833	Vervoerbedrijf.
Divers	75,005	102,416	117,029	521,275	1,911,244	3,979,509	5,499,103	Diversen.
Totaux	722,813	854,562	982,642	10,559,897	31,874,872	61,301,771	61,629,202	Totalen.

II. — MOYENNE ANNUELLE DES JOURNÉES DE CHOMAGE PAR ASSURÉ.
JAARLIJKSCH GEMIDDELDE DER DAGEN WERKLOOSHEID PER VERZEKERDE.

INDUSTRIES.	1927.	1928.	1929.	1930.	1931.	1932.]	1933.	NIJVERHEID.
Mines	2.1	1.4	0.4	1.0	9.9	30.4	29.3	Mijnen.
Carrières	7.2	4.2	5.4	8.6	43.0	88.2	70.6	Groeven.
Métaux	6.3	2.3	2.9	12.2	47.0	78.8	70.8	Metaalnijverheid.
Céramiques	11.3	6.0	12.9	25.6	68.5	99.5	77.6	Aardewerkindustrie.
Verrières	7.8	7.0	3.2	22.5	58.0	89.6	91.4	Glasnijverheid.
Chimiques	26.1	17.0	5.0	8.2	34.0	68.5	61.4	Chemische nijverheid.
Alimentaires	3.7	2.3	2.1	4.8	14.9	27.2	29.6	Voedingswarenbereiding.
Textiles	6.3	8.4	6.5	21.7	46.8	80.8	66.2	Textielnijverheid.
Vêtement	7.8	6.5	5.8	12.0	28.6	56.4	50.9	Kleedingindustrie.
Construction	14.2	7.6	14.0	17.2	49.0	73.8	70.0	Bouwbedrijf.
Bois et ameublement	9.4	3.8	3.7	15.9	51.8	81.3	75.0	Houtbew. en meubelmak.
Peaux et cuirs	9.9	11.2	8.8	18.4	49.5	80.0	64.2	Huiden- en lederindustrie
Tabac	25.6	11.2	8.0	15.9	31.2	73.1	62.9	Tabaksbewerking.
Papier	6.1	4.0	3.9	15.2	37.5	77.0	60.0	Papiernijverheid.
Livre	18.8	7.0	2.7	5.9	19.2	40.4	38.9	Boekdrukkerij en -bind.
Art et précision	11.5	3.9	10.4	77.5	136.0	146.0	90.3	Kunst en juistheidswerk.
Transport	16.3	13.5	14.8	42.9	82.0	120.0	76.5	Vervoerbedrijf
Divers	5.7	3.2	4.3	8.2	25.5	38.7	47.0	Diversen.
Totaux	7.7	5.3	5.6	16.5	41.1	71.8	62.4	Totalen.

**SOCIÉTÉS D'ASSURANCE CONTRE LA MORTALITÉ DU BÉTAIL.
VEEVERZEKERINGSMAATSCHAPPIJEN.**

SITUATION EN 1933 — TOESTAND IN 1933.

(Source : Minist. de l'Agriculture.)

(Bron : Min. v. Landbouw.)

PROVINCIES.	So- ciétés. Ver- eeni- gingen.	Mem- bres ef- fectifs. Werke- lijke leden.	ANIMAUX ASSURÉS. VERZEKERDE DIEREN.		Valeur des animaux assurés. Waarde der verze- kerde dieren. (1000 fr.)	Sinistres subis. Onge- vallen.	Indemnités payées par les sociétés. (a) Vergoe- dingen uitgekeerd door de vereeni- gingen. (Fr.)	Cotisations perçues. Bijdragen der leden. (Fr.)	Actif des sociétés au 31 décembre. Activa der vereeni- gingen op 31 December (Fr.)	PROVINCIES.
			Nombre Aantal.	P. c. au nombre d'ani- maux vivants. Perc. van het aantal levende dieren.						
A. SOCIÉTÉS MUTUALISTES CONTRE LA MORTALITÉ DES BÊTES BOVINES. MUTUALITEITSVEREENIGINGEN VOOR RUNDVEEVERZEKERING.										
I. Sociétés reconnues. — Erkende verenigingen.										
Anvers	58	5,030	16,777	11.1	37,390	513	608,790	240,558	224,917	Antwerpen.
Brabant	97	7,980	17,256	7.8	44,279	620	873,813	631,603	628,864	Brabant.
Fl. occidentale	35	1,321	6,085	2.7	14,300	236	297,960	143,860	74,519	W.-Vlaanderen.
Fl. orientale	96	9,519	28,957	9.5	68,708	950	994,851	221,871	200,953	O.-Vlaanderen.
Hainaut	33	1,573	3,918	1.8	9,992	186	251,973	137,859	203,929	Henegouwen.
Liège	39	1,174	4,678	1.9	9,906	152	221,481	149,302	339,285	Luik.
Limbourg . . .	122	10,446	26,115	21.5	57,813	724	1,127,006	958,026	1,040,856	Limburg.
Luxembourg . .	3	29	56	—	123	2	2,935	1,341	12,550	Luxemburg.
Namur	32	1,160	2,302	1.5	6,557	102	182,936	90,854	103,144	Namen.
Total	515	38,232	106,144	5.9	249,068	3,485	4,561,745	2,575,274	2,829,017	Totaal.
II. Sociétés non reconnues. — Niet erkende verenigingen.										
Anvers	5	444	1,584	0.1	4,932	37	35,913	10,073	2,771	Antwerpen.
Brabant	—	—	—	—	—	—	—	—	—	Brabant.
Fl. occidentale	3	98	645	0.3	1,484	25	23,570	13,569	953	W.-Vlaanderen.
Fl. orientale	3	247	965	0.3	1,407	24	18,342	2,174	2,433	O.-Vlaanderen.
Hainaut	2	93	256	0.1	643	11	20,800	11,220	22,026	Henegouwen.
Liège	—	—	—	—	—	—	—	—	—	Luik.
Limbourg . . .	2	54	203	0.2	406	6	9,250	4,972	15,495	Limburg.
Luxembourg . .	—	—	—	—	—	—	—	—	—	Luxemburg.
Namur	1	32	85	—	234	3	5,850	4,828	—	Namen.
Total	16	968	3,738	0.2	8,206	106	113,725	46,836	43,678	Totaal.
Total général	531	39,200	109,882	6.2	257,274	3,591	4,675,470	2,622,110	2,872,695	Algemeen tot.
B. SOCIÉTÉS RECONNUES CONTRE LA MORTALITÉ DES CHEVAUX AGRICOLES, DES CHÈVRES ET DES PORCS. ERKENDE VEREENIGINGEN VOOR LANDBOUWPAARDEN-, GEITEN- EN VARKENSVERZEKERING.										
I. Chevaux agricoles. — Landbouwpaarden.										
Anvers	31	3,651	4,086	24.7	16,625	116	292,043	207,997	389,874	Antwerpen.
Brabant	35	4,662	5,612	18.5	20,075	245	682,971	402,343	911,001	Brabant.
Fl. occidentale	40	6,537	12,108	35.4	46,593	304	946,583	672,617	1,219,549	W.-Vlaanderen.
Fl. orientale	44	6,593	9,588	34.3	36,775	300	653,601	517,255	867,860	O.-Vlaanderen.
Hainaut	2	4,067	8,728	19.1	34,085	225	708,394	704,394	330,005	Henegouwen.
Liège	11	1,479	3,741	16.0	13,299	221	475,829	353,401	767,863	Luik.
Limbourg . . .	40	5,566	8,284	48.6	29,805	355	844,831	525,904	1,346,220	Limburg.
Luxembourg . .	3	7	9	—	27	—	—	—	345	Luxemburg.
Namur	1	451	1,436	5.7	4,857	34	89,930	107,775	724,256	Namen.
Total	207(b)	33,013	53,592	22.5	202,141	1,800	4,693,818	3,492,121	6,556,973	Totaal.
II. Chèvres. — Geiten.										
Anvers	35	1,400	2,467	—	380	144	7,745	7,763	16,196	Antwerpen.
Fl. occidentale	105	6,832	8,373	—	1,626	729	53,301	43,840	36,327	W.-Vlaanderen.
Fl. orientale	103	3,773	4,809	—	1,065	512	26,093	17,604	37,216	O.-Vlaanderen.
Limbourg . . .	3	147	210	—	35	12	1,067	769	6,376	Limburg.
Total	246(c)	12,152	15,859	—	3,106	1,397	88,206	69,976	96,115	Totaal.
C. Porcs. — Varkens.										
Fl. occidentale	18	717	1,169	0.7	701	60	19,865	18,587	67,919	W.-Vlaanderen.
Fl. orientale	19	1,483	3,703	1.2	1,768	166	44,513	37,982	65,808	O.-Vlaanderen.
Total	37	2,200	4,872	0.4	2,469	226	64,378	56,569	133,727	Totaal.

(a) Non compris les indemnités allouées par le Gouvernement, ni le produit de la vente des animaux sinistrés. — (b) Dont cinq sociétés non reconnues. — (c) Dont dix-sept sociétés non reconnues.

(a) De vergoedingen van den Staat en de opbrengst van den verkoop der beschadigde dieren niet meegeteld. — (b) Waaronder vijf niet erkende verenigingen. — (c) Waaronder zeventien niet erkende verenigingen.

(Source : Minist. de l'Agriculture.)

(Bron : Min. van Landbouw.)

SPÉCIFICATIONS.	1927	1928	1929	1930	1933	OPSOMMING.	
I. — Sociétés pour l'achat d'engrais, semences, aliments pour le bétail, etc. (a) I. — Vereenigingen voor aankoop van meststoffen, zaad, veevoeder, enz. (a)							
Sociétés ou syndicats	1,446	1,483	1,486	1,370	1,389	Vereenigingen of syndicaten.	
Membres	121,509	130,121	137,184	133,699	127,230	Leden.	
Montant des achats. (1,000 fr.)	Engrais	130,935	150,597	141,290	111,926	73,741	Meststoffen.
	Semences	19,249	27,453	18,032	13,121	5,854	Zaad.
	Aliments pour le bétail	241,119	319,561	320,617	235,352	156,195	Veevoeder.
	Machines	4,894	4,865	5,342	4,170	2,011	Machines.
	Autres achats (c)	10,539	8,985	14,239	12,523	10,836	And. aankopen (c)
Total	406,736	511,461	499,520	377,092	248,637	Totaal.	
II. — Laiteries coopératives — Coöperatieve melk- en zuivelinrichtingen (b).							
Sociétés constituées dans l'année	Vereenigingen tijdens het jaar opgericht.	
Laiteries en activité	212	221	220	213	160	Melk- en zuivelinrichtingen in werking.	
Membres des laiteries en activité	27,713	30,483	33,320	35,078	32,754	Leden der in werking zijnde melk- en zuivelinrichtingen.	
Vaches possédées par les membres	74,621	81,104	94,631	99,347	97,774	Koeien toebehoorende aan de leden.	
Montant des ventes. (1,000 fr.)	Lait	31,913	40,555	60,441	58,319	41,324	Melk.
	Beurre	173,171	200,432	230,021	211,562	162,614	Boter.
	Fromage	—	—	—	—	53	Kaas.
	Autres produits (d)	8,658	10,616	12,004	10,794	4,512	Andere producten (d)
Total	213,742	251,603	302,466	280,675	208,503	Totaal.	

SOCIÉTÉS COOPÉRATIVES DE CRÉDIT AGRICOLE (CAISSES RAIFFEISEN).
COÖPERATIEVE LANDBOUWKREDIETVEREENIGINGEN (RAIFFEISENKASSEN)

(Source : Id.)

(Bron : Id.)

SPÉCIFICATIONS.	1927	1928	1929	1930	1933	OPSOMMING	
Sociétés ayant fourni les renseignements	900	906	986	1,139	1,187	Vereenigingen die inlichtingen verstrekt hebben.	
Membres (au 31 décembre)	91,232	96,179	102,741	108,860	110,023	Leden (op 31 December).	
Mises effectuées par les membres (1,000 fr.)	271	285	393	306	969	Inlagen der leden (1,000 fr.).	
Réserve (1,000 fr.)	3,154	4,271	5,156	6,721	11,439	Reserve (1,000 fr.).	
Dépôts effectués dans l'année (1,000 fr.)	402,076	453,561	573,286	716,977	415,986	Ingelegd tijdens het jaar (1,000 fr.).	
Capitaux empruntés par les sociétés durant l'année (1,000 fr.)	4,841	15,293	13,045	2,111	1,947	Kapitalen tijdens het jaar door de vereenigingen in leen genomen (1,000 fr.).	
Dépôts et capitaux d'emprunts accumulés (1,000 fr.)	722,842	842,521	1,048,362	1,266,142	1,299,309	Inlagen en geleende kapitalen gecumuleerd (1,000 fr.).	
Prêts consentis durant l'année	Nombre	7,247	10,145	10,293	9,251	4,571	Uitleeningen tijdens het jaar
		Montant (1,000 fr.)	106,456	167,711	194,061	162,911	
Prêts en cours (1,000 fr.)	223,536	311,447	403,537	430,992	362,860	Loop. uitleeningen (1,000 fr.).	

(a) Renseignements se rapportant exclusivement aux Unions professionnelles affiliées au Boerenbond, à la Ligue Luxembourgeoise et à la Ligue d'Ermeton. — (b) Seules les laiteries affiliées au Boerenbond et à la Ligue Luxembourgeoise ont fourni des renseignements. — (c) Principalement charbons, chaux et tourbe-litière. — (d) Principalement lait écrémé.
 * (a) Inlichtingen uitsluitend betrekking hebbende op de vakvereenigingen aangesloten bij den Boerenbond, bij de « Ligue Luxembourgeoise » en bij de « Ligue d'Ermeton ». — (b) Alleen de bij den Boerenbond en bij de « Ligue Luxembourgeoise » aangesloten melk- en zuivelinrichtingen hebben inlichtingen verstrekt. — (c) Voornamelijk steenkolen, kalk en turfstrooisel. — (d) Voornamelijk karnemelk.

SOCIÉTÉS D'HABITATIONS OUVRIÈRES ET A BON MARCHÉ
AGRÉÉES PAR LA CAISSE GÉNÉRALE D'ÉPARGNE.
MAATSCHAPPIJEN VOOR VOLKSHUISVESTING EN GOEDKOOPE WONINGEN
AANGENOMEN DOOR DE ALGEMEENE SPAARKAS.

I. — NOMBRE AU 31 DÉCEMBRE 1933. — GETAL OP 31 DECEMBER 1933.

(Source : Caisse Générale d'Épargne.)

(Bron : Algemeene Spaarkas.)

SOCIÉTÉS.	Antwer- pen.	Brabant	West- Vlaand.	Oost- Vlaand.	Hainaut.	Liège	Limbourg.	Luxem- bourg.	Namur.	LE ROYAUME HET RIJK	MAATSCHAPPIJEN
	Anvers		Flandre occident.	Flandre orientale.	Henne- gouwen.	Luik.	Lim- bourg.	Luxem- bourg.	Namen.		
De crédit	18	37	21	26	42	19	21	12	17	213	Kredietverenigingen
De construction	5	10	9	5	7	1	2	1	1	41	Bouwmaatschappijen.
Anonymes	23	42	29	30	47	20	22	13	18	244	Naaml. vennootsch.
Coopératives	—	5	1	1	2	—	1	—	—	10	Coöperat. vereenig.
TOTAL	23	47	30	31	49	20	23	13	18	254	TOTAAL.

II. — SITUATION ET PRÊTS EFFECTUÉS PAR LA CAISSE GÉNÉRALE D'ÉPARGNE AU 31 DÉCEMBRE 1933.
 STAND EN UITLEENINGEN VAN DE SPAARKAS OP 31 DECEMBER 1933.

PROVINCES.	Nombre de sociétés. Aantal maatschappijen.	Capital social. Maatsch. kapitaal. (1,000 fr.)	Capital souscrit et non versé Ingeteekend en niet gestort kapitaal. (1,000 fr.)	Opérations couvertes par l'assu- rance-vie. (Nombre) Door de levensver- zekering ge- dekte ver- richtingen. (Aantal)	Prêts en cours. Loopende uitleeningen.		Prêts depuis l'origine Uitleeningen vanaf het ontstaan.		PROVINCIES
					Nombre. Getal.	Montant. Bedrag. (1,000 fr.)	Nombre. Getal.	Montant. Bedrag. (1,000 fr.)	
A. — SOCIÉTÉS DE CRÉDIT — KREDIETVEREENIGINGEN.									
I. SOCIÉTÉS ANONYMES — NAAMLooZE VENNOOTSCHAPPEN.									
Anvers	18	23,755	7,489	13,059	14,808	361,646	20,305	470,394	Antwerpen.
Brabant	32	34,363	17,807	14,434	15,348	391,792	25,802	501,152	Brabant.
Flandre occid.	20	12,407	6,499	5,600	6,997	137,338	10,201	186,927	West-Vlaand.
Flandre orient.	25	15,784	8,071	9,398	10,433	189,271	16,854	269,458	Oost-Vlaand.
Hainaut	40	33,156	16,913	24,973	27,755	437,066	62,471	678,174	Henegouwen.
Liège	19	20,429	8,938	12,701	13,479	241,639	28,593	373,351	Luik.
Limbourg	20	6,143	3,884	3,601	3,827	53,089	7,639	73,018	Limburg.
Luxembourg	12	5,458	3,251	3,247	3,460	53,384	8,106	74,658	Luxemburg.
Namur	17	7,967	4,706	5,696	5,980	83,595	15,942	136,446	Namen.
Le Royaume	203	159,462	77,558	92,709	102,087	1,948,820	195,913	2,763,578	Het Rijk.
1931	200	148,756	76,046	81,231	90,296	1,625,233	173,810	2,191,050	1931.
1932	201	153,882	76,319	86,960	96,906	1,833,547	185,869	2,525,574	1932.
II. SOCIÉTÉS COOPÉRATIVES — COÖPERATIEVE VEREENIGINGEN.									
Brabant	5	—	—	766	801	18,753	1,694	31,324	Brabant.
Flandre occid.	1	—	—	264	295	4,235	567	6,464	West-Vlaand.
Flandre orient.	1	—	—	472	477	5,863	896	9,212	Oost-Vlaand.
Hainaut	2	—	—	1,681	1,707	20,618	3,873	39,006	Henegouwen.
Limbourg	1	—	—	621	701	7,919	1,527	11,954	Limburg.
Le Royaume	10	—	—	3,804	3,981	57,388	8,557	97,960	Het Rijk.
1931	10	—	—	3,650	3,830	52,399	7,907	82,796	1931.
1932	10	—	—	3,739	3,908	55,818	8,253	91,235	1932.
B. — SOCIÉTÉS IMMOBILIÈRES (SOCIÉTÉS ANONYMES).									
IMMOBILIËN-MAATSCHAPPIJEN (NAAMLooZE VENNOOTSCHAPPEN).									
ANNÉES.	Nombre de sociétés. Aantal maatschappijen.	Capital social. Maatsch. kapitaal. (1,000 fr.)	Capital, souscrit et non versé. Ingeteekend en niet gestort kapitaal. (1,000 fr.)	Débiteurs. assurés. Verzekerde schulde- naars	Immeubles apparten- aux sociétés. Aan de maatschap. toebehoorde immobilien (1,000 fr.)	Sommes dues par les débiteurs hypothécaires. Sommen verschuldigd door hypotheecaire schuldenaars.		Maisons construites ou acquises par les sociétés depuis leur origine. Huizen gebouwd of aangekocht door de maatschapp. vanaf haar ontstaan.	JAREN.
						Nombre Getal.	Montant Bedrag. (1,000 fr.)		
1929	41	8,465	797	2	17,050	23	287	1,418	1929.
1930	41	8,465	785	3	17,270	4	44	1,346	1930.
1931	41	8,350	692	3	17,848	4	46	1,305	1931.
1932	41	8,350	636	3	18,172	3	39	1,305	1932.
1933	41	8,350	571	3	17,899	3	35	1,305	1933.

N. B. — Les renseignements donnés (sauf ceux relatifs au nombre de sociétés) ne se rapportent qu'aux sociétés ayant des avances en cours au 31 décembre 1933.

N. B. — De verstrekte inlichtingen (behoudens die betreffende het aantal maatschappijen) hebben enkel betrekking op de maatschappijen, die op 31 December 1933 voorschotten bezaten.

(Loi du 11 octobre 1919.)

NATIONALE MAATSCHAPPIJ VOOR GOEDKOOPE WONINGEN

(Wet van 11 October 1919.)

I. — Maisons ou logements construits ou en construction par les sociétés agréées.
Huizen en woningen gebouwd of in aanbouw door de aangenomen maatschappijen.

(Source : Soc. Nat. des Habit. et Log. à bon marché.)

(Bron : Nat. Maatsch. voor goedk. woningen.)

PROVINCES.	Situation au 31 décembre 1932. Toestand op 31 December 1932.				Situation au 31 décembre 1933. Toestand op 31 December 1933.				PROVINCIES
	Maisons destinées au logement d'une famille.	Appartements.	Nombre total de logements.	Maisons vendues.	Maisons destinées au logement d'une famille.	Appartements.	Nombre total de logements.	Maisons vendues.	
	Eengezinshuizen.	Appartemen-ten.	Totaal woningen.	Verkochte huizen. (a)	Eengezinshuizen.	Appartemen-ten.	Totaal woningen.	Verkochte huizen. (a)	
Anvers . . .	6,303	1,786	8,089	2,535	6,328	1,866	8,194	2,597	Antwerpen.
Brabant . . .	9,897	6,219	16,116	4,554	9,876	6,388	16,264	4,677	Brabant.
Flandre occid ^{le}	6,511	24	6,535	2,620	6,627	24	6,651	2,790	West-Vlaand.
Flandre orient.	4,112	783	4,895	1,728	4,173	815	4,988	1,772	Oost-Vlaand.
Hainaut . . .	7,858	108	7,966	3,880	7,967	108	8,075	4,125	Henegouwen.
Liège . . .	5,746	1,750	7,496	2,385	5,907	1,751	7,658	2,540	Luik.
Limbourg . . .	2,186	92	2,278	439	2,190	92	2,282	440	Limburg.
Luxembourg . . .	132	—	132	62	132	—	132	69	Luxemburg.
Namur . . .	588	—	588	349	588	—	588	397	Namen.
Le Royaume . . .	43,333	10,762	54,095	18,552	43,788	11,044	54,832	19,407	Het Rijk.

II. — Capitaux souscrits (1,000 fr.) dans les sociétés agréées et constituées.
Kapitalen ingeteekend (1,000 fr.) bij de aangenomen en opgerichte maatschappijen.

PROVINCES.	CAPITAUX SOUSCRITS PAR — KAPITALEN INGETEKENDE DOOR							PROVINCIES	
	Sociétés agréées et constituées.	l'État.	la province	les communes.	les commis-sions d'as-sistance (publique.	les chefs d'entre-prises.	les particu-liers, établis-sements financiers et œuvres sociales.		
	Aange-nomen en opgerichte maatschap-pijen.	den Staat.	de provincie.	de gemeenten	de commis-sies van openbaren onderstand.	de hoofden van onder-nemingen.	de particu-liers, de financieele inrichtingen en sociale werken.		
1932.									
Anvers . . .	30	5,528	6,528	19,151	4,167	1,846	6,028	43,248	Antwerpen.
Brabant . . .	67	13,624	12,833	55,273	4,760	5,946	17,054	109,490	Brabant.
Flandre occid.	43	3,132	2,683	5,742	1,834	1,553	3,006	17,950	West-Vlaand.
Flandre orient.	36	2,935	2,935	5,604	1,112	3,540	2,335	18,461	Oost-Vlaand.
Hainaut . . .	67	6,005	5,930	12,397	1,148	12,050	2,365	39,895	Henegouwen.
Liège . . .	26	6,009	6,503	15,779	2,222	2,061	696	33,270	Luik.
Limbourg . . .	12	712	686	716	460	28,988	344	31,906	Limburg.
Luxembourg . . .	3	173	—	286	200	88	131	878	Luxemburg.
Namur . . .	13	812	646	1,359	203	803	396	4,219	Namen.
Le Royaume . . .	297	38,930	38,744	116,307	16,106	56,875	32,355	299,317	Het Rijk.
(b)									
1933.									
Anvers . . .	30	5,528	6,528	19,201	4,167	1,793	5,959	43,176	Antwerpen.
Brabant . . .	67	13,624	12,833	55,273	5,060	5,911	18,567	111,268	Brabant.
Flandre occid.	43	3,132	2,683	5,743	1,868	1,703	2,792	17,921	West-Vlaand.
Flandre orient.	36	2,935	2,935	5,604	1,112	3,480	2,387	18,453	Oost-Vlaand.
Hainaut . . .	67	6,009	5,934	12,426	1,148	11,894	2,489	39,900	Henegouwen.
Liège . . .	26	6,009	6,503	15,779	2,222	2,041	716	33,270	Luik.
Limbourg . . .	12	712	686	716	461	29,392	344	32,311	Limburg.
Luxembourg . . .	3	173	—	286	200	88	130	877	Luxemburg.
Namur . . .	13	812	646	1,359	203	803	396	4,219	Namen.
Le Royaume . . .	297	38,934	38,748	116,387	16,441	57,105	33,786	301,395	Het Rijk.
(b)									

(a) Chiffres compris dans ceux des maisons destinées au logement d'une famille. — (b) En outre, un capital primitif s'élevant à 50,000 francs pour la province d'Anvers, à 4,420,000 francs pour le Brabant et à 1,000,000 pour la Flandre orientale.
(a) Chiffers meegeteld onder die der eengezinshuizen. — (b) Benevens een aanvankelijk kapitaal van 50,000 frank voor de provincie Antwerpen, 4,420,000 frank voor Brabant en 1,000,000 voor Oost-Vlaanderen.

PERSONNEL MÉDICAL, — MEDISCH PERSONEEL.
SITUATION AU 31 DÉCEMBRE — TOESTAND OP 31 DECEMBER.

(Source : Min. de l'Intérieur.)

(Bron : Min. v. Binnenl. Zaken.)

PROVINCES.	Docteurs en médecine. Doctors in de geneeskunde.		Pharmaciens. Apothekers.		Accoucheuses. Vroedvrouwen.		Dentistes. Tandartsen.		PROVINCIES.
	1932	1933	1932	1933	1932	1933	1932	1933	
Anvers	736	749	221	233	280	291	101	110	Antwerpen.
Brabant	1,740	1,770	529	541	387	394	316	349	Brabant.
Flandre occidentale	472	492	164	173	215	222	38	38	West-Vlaanderen.
Flandre orientale	638	656	194	197	234	230	36	41	Oost-Vlaanderen.
Hainaut	887	901	474	487	675	678	146	154	Henegouwen.
Liège	845	859	417	418	489	500	118	121	Luik.
Limbourg	157	161	52	55	173	199	8	10	Limburg.
Luxembourg	132	133	36	38	111	113	11	11	Luxemburg.
Namur	283	291	111	113	176	182	27	29	Namen.
Le Royaume	5,890	6,012	2,198	2,255	2,740	2,809	801	863	Het Rijk.

COMMUNAUTÉS RELIGIEUSES — KLOOSTERGEMEENTEN.

(Source : Recensements généraux.)

(Bron : Algemeene tellingen.)

COMMUNAUTÉS.	Années des recensements Tellingensjaren.	Maisons conventuelles (a). Kloosterhuizen (a).		Religieux. Mannelijke kloosterlingen.		Religieuses. Vrouwelijke kloosterlingen.		Religieux et religieuses. Mannel. en vrouwel. kloosterlingen.			KLOOSTER- GEMEENTEN.
		Corporations de religieux Genootsch. van mannel. kloosterl.	Corporations de religieuses Genootsch. van vrouwel. kloosterl.	Nés en Belgique Geb. in België.	Nés à l'étranger Geb. in 't buitenl.	Nées en Belgique. Geb. in België.	Nées à l'étranger. Geb. in 't buitenl.	Nés en Belgique. Geb. in België.	Nés à l'étranger. Geb. in 't buitenl.	Tot.	
Hospitalières	1920	19	166	564	64	5,372	968	5,936	1,032	6,968	Voor ziekenverpleging.
	1930	25	316	405	151	6,034	1,075	6,439	1,226	7,665	
Enseignantes	1920	119	466	1,983	842	15,431	2,761	17,414	3,603	21,017	Voor onderwijs.
	1930	182	667	3,042	1,245	16,352	2,224	19,394	3,469	22,863	
Vouées à la vie contemplative ou au saint ministère	1920	78	121	2,109	798	2,562	1,236	4,671	2,034	6,705	Voor contemplatieve leven of priesterdienst.
	1930	123	157	2,033	559	2,944	1,073	4,977	1,632	6,609	
Hospitalières et enseignantes	1920	7	138	370	113	4,987	838	5,357	951	6,308	Voor ziekenverpleging en onderwijs.
	1930	12	163	209	49	5,108	746	5,317	795	6,112	
Hospital. et vouées à la vie contemplative ou au saint ministère	1920	2	31	26	49	807	74	833	123	956	Voor ziekenverpleging en contemplatieve leven of priesterdienst.
	1930	2	34	43	47	983	170	1,026	217	1,243	
Enseign. et vouées à la vie contemplative ou au saint ministère	1920	40	95	1,182	729	3,267	1,214	4,449	1,943	6,392	Voor onderwijs en contemplatieve leven of priesterdienst.
	1930	66	138	2,179	384	4,626	1,303	6,805	1,687	8,492	
Hospitalières, enseignantes et vouées à la vie contemplative ou au saint ministère	1920	3	16	178	63	638	65	816	128	944	Voor ziekenverpleging, onderwijs en contemplatieve leven of priesterdienst.
	1930	2	43	62	8	1,544	247	1,606	255	1,861	
Totaux.											Totalen.
Religieux dont la maison convent. est établie en Belgique	1920	268	1,033	6,412	2,658	33,064	7,156	39,476	9,814	49,290	Kloosterlingen wier kloosterhuis in België gevestigd is.
	1930	412	1,518	7,973	2,443	37,591	6,838	45,564	9,281	54,845	
Relig. dont la maison convent. est établie à l'étranger (b)	1920	52	410	262	526	1,272	3,161	1,534	3,687	5,221	Kloosterlingen wier kloosterhuis in het buitenland gevestigd is (b).
	1930	44	329	331	335	1,262	2,200	1,593	2,535	4,128	

(a) Non compris les maisons autres que la maison conventuelle où un ou plusieurs religieux ont leur résidence habituelle. — (b) Ces chiffres ne sont pas compris dans le détail du tableau.

(a) De andere huizen dan het kloosterhuis, waar een of meer kloosterlingen hun gewoon verblijf houden niet meegeteld. — (b) Deze cijfers zijn in de uiteenzetting der tabel niet begrepen.

I. CULTÉ CATHOLIQUE — KATHOLIEKE EEREDIENST.

(Source : Minist. de la Justice.)

(Bron : Min. v. Justitie.)

PERSONNEL.	DIOCÈSES — BISDOMMEN						Le Royaume Het Rijk.	PERSONEEL.
	MECHE- LEN (Antw. en Brabant). MALINES (Anvers et Brabant).	BRUGGE (West- Vlaand.). BRUGES (Flandre occident.).	GENT (Oost- Vlaand.). GAND (Flandre orientale).	TOURNAI (Hainaut). DOOR- NIK (Heneg.).	LIÈGE (Liège et Limb.). LUIK (Luik en Limb.).	NAMUR (Namur et Lux.). NAMEN (Namen en Lux.).		
Situation au 1^{er} janvier 1932. — Toestand op 1 Januari 1932.								
Archevêque	1	—	—	—	—	—	1	Aartsbisschop.
Evêques	—	1	1	1	1	1	5	Bisschoppen.
Vicaires généraux	4	2	3	2	3	2	16	Vicarissen-generaal.
Chanoines	12	8	8	8	8	8	52	Kanunniken.
Secrétaires	3	2	2	2	2	2	13	Secretarissen.
Curés	62	36	38	36	53	37	262	Pastors.
Desservants de succurs.	739	285	337	503	690	689	3,443	Bedienaars v. succurs.
Chapelains	28	4	3	14	54	99	202	Kapelbedienaars.
Vicaires	740	364	406	340	368	138	2,356	Onderpastors.
Desservants d'annexes	3	—	—	3	60	77	143	Bijkerkbedienaars.
Total	1,592	702	798	909	1,239	1,053	6,293	Totaal.
Situation au 1^{er} janvier 1933. — Toestand op 1 Januari 1933								
Archevêque	1	—	—	—	—	—	1	Aartsbisschop.
Evêques	—	1	1	1	1	1	5	Bisschoppen.
Vicaires généraux	4	2	3	2	3	2	16	Vicarissen-generaal.
Chanoines	12	8	8	8	8	8	52	Kanunniken.
Secrétaires	3	2	2	2	2	2	13	Secretarissen.
Curés	62	36	38	36	53	37	262	Pastors.
Desservants de succurs.	742	286	338	505	690	689	3,250	Bedienaars v. succurs.
Chapelains	30	4	3	13	57	99	206	Kapelbedienaars.
Vicaires	744	367	409	340	370	138	2,368	Onderpastors.
Desservants d'annexes	3	—	—	3	59	77	142	Bijkerkbedienaars.
Total	1,601	706	802	910	1,243	1,053	6,315	Totaal.

II. — CULTÉ PROTESTANT, ANGLICAN ET ISRAËLITE.

II. — PROTESTANTSCHÉ, ANGLICAANSCHÉ EN ISRAËLIËTISCHE EEREDIENST.

(Situation aux 1^{er} janvier 1932 et 1933. — Toestand op 1 Januari 1932 en 1933).

PERSONNEL.	Ant- werpen.	Brabant.	West- Vlaan- deren.	Oost- Vlaan- deren.	Hainaut.	Liège.	Luxem- bourg.	Le Royaume Het Rijk	PERSONEEL.
	Anvers.		Flandre Occiden- tale.	Flandre Orien- tale.	Hene- gouwen.	Luik.]	Luxem- bourg.		
Culte protestant :									
Pasteurs	1	6	1	2	5	4	—	19	Protestantsche eeredienst.
Pasteurs auxiliaires	1	2	—	1	—	—	—	4	Predikanten.
Employés d'église	1	3	—	1	1	5	—	11	Hulppredikanten. Kerkbedienden.
Total	3	11	1	4	6	9	—	34	Totaal.
Culte anglican :									
Chapelains	1	2	3	1	—	1	—	8	Anglicaansche eeredienst.
Desservants d'annexes	—	—	1	—	—	—	—	1	Kapelbedienaars. Bijkerkbedienaars.
Total	1	2	4	1	—	1	—	9	Totaal.
Culte israélite :									
Grand rabbin	—	1	—	—	—	—	—	1	Israëlietische eeredienst.
Secrétaire	—	1	—	—	—	—	—	1	Opperrabijn. Secretaris.
Rabbins	2	2	—	—	—	—	—	4	Rabbijnen.
Ministres officiants	4	2	1	1	1	1	1	11	Dienstdoende priesters.
Desservants d'annexes	—	—	—	—	—	—	—	—	Bijkerkbedienaars.
Total	6	6	1	1	1	1	1	17	Totaal.

N. B. — Une indemnité de l'Etat est attachée aux places de desservants d'annexes ; un traitement de l'Etat est attaché aux autres places.
N. B. — Er is een rijksvergoeding verbonden aan de betrekking van bijkerkbedienaars ; een rijkswedde aan de overige betrekkingen.

108 LIBÉRALITÉS FAITES AUX ÉTABLISSEMENTS DE BIENFAISANCE ET DES CULTES.
GIFTEN AAN DE WELDADIGHEIDS- EN EEREDIENSTINSTELLINGEN.

(Source : Minist. de la Justice.)

(Bron : Min. v. Justitie.)

SPÉCIFICATIONS.	Nombre de libéralités. Aantal giften.	Nature et valeur des biens donnés ou légués. Aard en waarde der geschenken of gelegateerde goederen.			OPSOMMING.
		Propriétés immobilières. Onroerende goederen.	Valeurs mobilières. Roerende goederen.	TOT.	
1926. { Etablissements de bienfaisance. Etablissements des cultes. Total	105	9,184,636	4,702,950	13,887,586	Weldadigheidsinstellingen Eeredienstinstellingen Totaal
	900	1,631,735	1,844,972	3,476,707	
	1,005	10,816,371	6,547,922	17,364,293	
1927. { Etablissements de bienfaisance .. Etablissements des cultes Total	80	730,501	2,126,208	2,856,709	Weldadigheidsinstellingen Eeredienstinstellingen Totaal
	803	2,473,785	1,956,504	4,430,289	
	883	3,204,286	4,082,712	7,286,998	
1928. { Etablissements de bienfaisance .. Etablissements des cultes Total	67	1,441,350	6,124,761	7,566,111	Weldadigheidsinstellingen Eeredienstinstellingen Totaal.
	1,005	3,425,428	2,563,762	5,989,190	
	1,072	4,866,778	8,688,523	13,555,301	
1929. { Etablissements de bienfaisance. Etablissements des cultes Total	71	1,898,513	4,246,451	6,144,964	Weldadigheidsinstellingen Eeredienstinstellingen Totaal
	968	5,819,631	2,560,546	8,380,177	
	1,039	7,718,144	6,806,997	14,525,141	
1930. { Etablissements de bienfaisance .. Etablissements des cultes Total	75	3,058,513	6,158,148	9,216,661	Weldadigheidsinstellingen Eeredienstinstellingen Totaal
	904	17,341,349	2,078,243	19,419,592	
	979	20,399,862	8,236,391	28,636,253	
1931. { Etablissements de bienfaisance. Etablissements des cultes.	72	3,578,914	4,067,823	7,646,737	Commissies van onderstand Verplegingscongregaties .. Aard der } Schenkingen. giften. } Legaten..... Totaal.
	1	—	15,000	15,000	
	24	76,070	264,300	340,370	
	49	3,502,844	3,818,523	7,321,367	
	73	3,578,914	4,082,823	7,661,737	
1931. { Etablissements des cultes.	844	3,230,838	3,089,260	6,320,098	Kerkfabrieken Seminaries..... Israëlietische consistories .. Evangelisch-protest. kerk. Anglicaansche eeredienst .. Aard der } Schenkingen. giften. } Legaten..... Totaal. Algemeene totalen.
	1	—	40,000	40,000	
	1	—	50,000	50,000	
	678	819,676	1,301,693	2,121,369	
	168	2,411,162	1,877,567	4,288,729	
1931. { Etablissements de bienfaisance. Etablissements des cultes.	61	629,443	6,116,985	6,746,428	Commissies van onderstand Verplegingscongregaties .. Aard der } Schenkingen. giften. } Legaten..... Totaal.
	13	160,405	425,950	586,355	
	48	469,038	5,691,035	6,160,073	
	61	629,443	6,116,985	6,746,428	
	1932. { Etablissements des cultes.	760	5,343,547	3,253,542	
3		90,000	7,950	97,950	
609		2,118,366	1,407,230	3,525,596	
154		3,315,181	1,854,262	5,169,443	
763		5,433,547	3,261,492	8,695,039	
824	6,062,990	9,378,477	15,441,467		

(Source : Min. de la Justice.)

(Bron : Min. van Justitie.)

DÉSIGNATIONS. — OPSOMMING.	Années (a) — Jaren (a)			
	1928	1929	1930	1931
Justices de Paix. — Vredegerechten.				
Affaires terminées ayant été inscrites sur	49,297	48,489	48,260	43,650
Afgehandelde zaken ingeschreven op				
	55,871	50,723	57,301	58,306
Affaires terminées	59,116	54,828	61,219	61,469
Zaken afgehandeld				
	46,052	44,384	44,342	49,487
Tot.	105,168	99,212	105,561	101,956
Tribunaux de Commerce. — Rechtbanken van Koophandel.				
Affaires nouvelles introduites pendant l'année — Nieuwe zaken aangebracht gedurende het jaar	46,255	49,694	61,328	73,376
Affaires terminées	38,785	41,307	51,052	63,850
Zaken afgehandeld				
	16,478	15,997	13,017	16,705
Affaires restant à juger — Onafgedane zaken	25,637	22,655	29,459	32,780
Nombre des	1	—	4	7
Aantal	105	98	218	230
	516	497	635	976
Tribunaux de Première instance. — Rechtbanken van Eersten aanleg.				
Affaires nouvelles introduites pendant l'année — Nieuwe zaken aangebracht gedurende het jaar	18,322	19,838	20,084	20,700
Affaires terminées	13,338	13,723	13,521	14,893
Zaken afgehandeld				
	5,312	4,904	6,533	5,650
Affaires restant à juger. — Onafgedane zaken	25,413	27,041	27,536	28,221
Nombre de jugements accueillant des demandes en matière de	2,057	2,573	2,434	2,614
Aantal uitspraken rechtsingang verleende aan vorderingen				
	207	326	230	262
Demands de « Pro Deo » — Aanvragen tot kosteloze rechtspleging	5,330	4,711	4,926	6,459
dont accordées — Waarvan ingewilligd	4,729	4,195	4,577	5,826
Cours d'Appel. — Hoven van Beroep.				
Affaires inscrites	4,366	4,492	4,658	4,685
Ingeschreven zaken				
	3,302	3,271	3,236	3,496
Affaires terminées	2,214	2,161	2,331	2,696
Zaken afgehandeld				
	962	944	878	779
Affaires restant à juger — Onafgedane zaken	4,492	4,658	4,685	4,706
Décisions rendues	729	1,537	—	—
Eindbeschikkingen	250	200	233	293
	10	3	2	2
Cour de Cassation. — Hof van Verbreking.				
Affaires inscrites	101	133	116	109
Ingeschreven zaken				
	210	135	125	154
Affaires terminées	178	145	130	120
Zaken afgehandeld				
	—	7	2	2
Affaires restant à juger. — Onafgedane zaken	133	116	109	141

(a) Depuis 1928, les statistiques de la justice civile et commerciale sont dressées par année civile ; antérieurement à cette date, elles étaient établies par année judiciaire (1^{er} août au 31 juillet suivant).

(a) Sedert 1928 worden de statistieken der burgerlijke en handelszaken opgemaakt per burgerlijk jaar ; vóór dien datum werden ze opgemaakt per gerechtelijk jaar (1 Augustus tot 31 Juli daaropvolgend).

(Source : Ministère de la Justice.)

(Bron : Min. v. Justitie.)

SPÉCIFICATIONS	Importance du passif — Bedrag van het passief.						Total des faillites	OPSOMMING
	Moins de 5.000 fr.	5.000-10.000 fr.	10.000-20.000 fr.	20.000-50.000 fr.	50.000-100.000 fr.	100.000 fr. et plus en meer	Totaal der faillissementen	
1929								
Dividende distribué	Aucun	1	4	2	3	8	18	Geen
	Moins de 10 %	2	8	16	27	44	97	Minder dan 10 %
	10 à moins de 20 %	1	5	17	17	25	65	10 tot minder dan 20 %
	20 à moins de 30 %	—	1	11	7	13	32	20 tot minder dan 30 %
	30 à moins de 50 %	1	1	4	6	17	29	30 tot minder dan 50 %
	50 à moins de 75 %	1	—	4	5	6	17	50 tot minder dan 75 %
	75 % et plus	1	—	—	—	—	1	75 % en meer
	Paiement intégral	2	5	5	—	2	16	Volledige uitkeering
	Total	3	8	25	59	65	115	Totaal.
Emploi (fr.) de l'actif réalisé	Passif chirographaire	4,255	60,115	376,799	1,952,658	4,696,068	50,217,719	Onderhandsch passief
	Actif réalisé	7,873	63,693	278,983	846,986	1,414,919	16,913,318	Te gelde gemaakt actief
	Frais divers	1,385	6,777	20,439	77,828	106,322	924,666	Diverse kosten
	Honoraires des curateurs	2,140	10,034	21,307	96,641	142,810	1,261,807	Honoraria der curateurs
	Paiement aux créanciers privilégiés	1,119	17,361	107,553	200,113	456,603	5,753,257	Uitkeering aan de preferente crediteuren
	Paiement aux créanciers chirographaires	3,229	29,521	129,684	472,404	709,184	8,973,588	Uitkeering aan de concurrente crediteuren
	Total des paiements	4,348	46,882	237,237	672,517	1,165,787	14,726,845	Totaal der uitkeeringen
1930								
Dividende distribué	Aucun	1	2	9	1	7	21	Geen
	Moins de 10 %	—	2	19	28	78	129	Minder dan 10 %
	10 à moins de 20 %	1	5	17	11	40	75	10 tot minder dan 20 %
	20 à moins de 30 %	—	1	6	6	20	35	20 tot minder dan 30 %
	30 à moins de 50 %	—	1	3	14	10	29	30 tot minder dan 50 %
	50 à moins de 75 %	—	—	2	3	2	7	50 tot minder dan 75 %
	75 % et plus	—	—	1	—	2	5	75 % en meer
	Paiement intégral	2	1	7	2	8	20	Volledige uitkeering
	Total	4	7	14	64	65	167	Totaal.
Emploi (fr.) de l'actif réalisé	Passif chirographaire	9,455	45,343	220,720	2,170,644	4,829,686	81,749,942	Onderhandsch passief
	Actif réalisé	93,434	18,436	99,511	951,274	1,540,267	22,898,472	Te gelde gemaakt actief
	Frais divers	2,066	2,676	13,495	77,815	112,803	2,627,578	Diverse kosten
	Honoraires des curateurs	7,485	1,999	18,195	132,466	162,271	1,618,137	Honoraria der curateurs
	Paiement aux créanciers privilégiés	82,040	2,445	19,604	227,586	291,954	7,286,577	Uitkeering aan de preferente crediteuren
	Paiement aux créanciers chirographaires	1,843	11,316	48,217	513,407	973,239	11,366,180	Uitkeering aan de concurrente crediteuren
	Total des paiements	83,883	13,761	67,821	740,993	1,265,193	18,652,757	Totaal der uitkeeringen.
1931								
Dividende distribué	Aucun	—	1	7	7	8	23	Geen
	Moins de 10 %	—	10	16	17	168	152	Minder dan 10 %
	10 à moins de 20 %	—	2	8	15	45	71	10 tot minder dan 20 %
	20 à moins de 30 %	1	2	7	6	19	35	20 tot minder dan 30 %
	30 à moins de 50 %	—	1	2	2	8	15	30 tot minder dan 50 %
	50 à moins de 75 %	—	—	2	2	2	6	50 tot minder dan 75 %
	75 % et plus	1	—	1	—	3	5	75 % en meer
	Paiement intégral	—	2	3	1	3	9	Volledige uitkeering
	Inconnu	1	—	—	—	—	1	Onbekend
	Total	3	4	18	46	50	196	Totaal.
Emploi (fr.) de l'actif réalisé	Passif chirographaire	7,062	33,820	273,922	1,572,828	3,877,357	143,597,476	Onderhandsch passief
	Actif réalisé	7,759	15,173	152,893	910,182	1,285,460	38,903,496	Te gelde gemaakt actief
	Frais divers	671	2,090	29,959	101,922	91,729	1,716,074	Diverse kosten
	Honoraires des curateurs	900	3,837	20,228	111,164	116,248	1,815,719	Honoraria der curateurs
	Paiement aux créanciers privilégiés	476	1,255	16,348	359,190	504,233	18,918,794	Uitkeering aan de preferente crediteuren
	Paiement aux créanciers chirographaires	5,712	7,991	86,358	337,906	573,250	16,452,909	Uitkeering aan de concurrente crediteuren
	Total des paiements	6,188	9,246	102,706	697,096	1,077,483	35,371,703	Totaal der uitkeeringen.

(Source : Minist. de la Justice.)

(Bron : Min. van Justitie.)

DÉSIGNATIONS — OPSOMMING.	1928	1929	1930	1931
Parquets — Parketten.				
Nombre de plaintes, dénonciations et procès-verbaux entrés au Parquet. — Aantal klachten, aangiften en processen-verbaal door het Parket ontvangen . . .	239,039	235,812	250,263	248,549
Direction donnée aux plaintes, dénonciations et procès-verbaux. — Gevolg gegeven aan de klachten, aangiften en processen-verbaal.				
I. — Affaires communiquées au Juge d'instruction. — Zaken medegeedeeld aan den onderzoeksrechter	33,355	31,757	34,921	32,780
II. — Affaires renvoyées à une autre juridiction. — Zaken naar een andere rechtsmacht verwezen	48,175	48,936	47,624	48,857
III. — Affaires portées à l'audience par citation directe. — Zaken ter audientie gebracht bij rechtstreeksche dagvaarding	29,000	29,599	29,876	29,132
IV. — Affaires laissées sans suite. — Zaken zonder gevolg gelaten :				
a) Les auteurs étant inconnus. — Daar de daders onbekend zijn . . .	35,254	36,471	41,351	41,558
b) Pour tous autres motifs. — Om alle andere redenen.	91,243	90,188	95,865	95,633
Total des affaires laissées sans suite . . .	126,497	126,659	137,216	137,191
Totaal der zonder gevolg gelaten zaken				
Chambres du Conseil. — Raadkamers.				
(Résultat de l'Instruction. — Uitslag van het onderzoek.)				
Affaires ayant fait de la part de la Chambre du Conseil l'objet d'ordonnances :				
Zaken waarvoor door de Raadkamer bevelschriften werden uitgevaardigd :				
a) De renvoi devant les différentes juridictions. — Tot verwijzing naar de verschillende rechtsmachten	24,874	24,077	25,525	24,552
b) De non lieu à poursuivre. — Tot buitenvervolginstelling.	7,995	7,497	8,184	8,498
Tot.	32,869	31,574	33,709	33,050
Ordonnances des Chambres du Conseil soumises aux Chambres des Mises en accusation.				
Bevelschriften der Raadkamers onderworpen aan de Kamers van Inbeschuldigingstelling.				
a) Ordonnances préparatoires et d'instruction	348	291	380	404
Voorbereidende bevelschriften en bevelschr. van onderzoek				
b) Ordonnances sur le fond des affaires	107	47	100	76
Bevelschriften over den grond der zaken				
confirmées entièrement — geheel bevestigd	145	167	129	168
infirmées en tout ou en partie — geheel of gedeeltelijk tenietgedaan	71	51	73	64
Chambres des Mises en accusation. Kamers van Inbeschuldigingstelling. Tot.	671	556	682	712
(Résultats des arrêts. — Uitslag der arresten.)				
Arrêts décrétant qu'il n'y a lieu à suivre contre aucun des inculpés. — Arresten beschikkende dat tegen geen der verdachten aanleiding tot rechtsverv. bestaat	51	55	60	50
Arrêts renvoyant devant les différentes juridictions — Arresten verwijzende naar de verschillende rechtsmachten	172	167	142	156
Tot.	223	222	202	206
Arrêts statuant sur des demandes de réhabilitation de condamnés (Loi du 25 avril 1896)	123	182	187	274
Uitspraken over vragen om eerherstel van veroordeelden. (Wet van 25 April 1896.)				
Octrois Gunstige	69	92	66	86
Rejets Ongunstige				
Tot.	192	274	253	360

SPÉCIFICATIONS — OPSOMMING		1927	1928	1929	1930	1931	
Tribunaux de police. — Politie rechtbanken.							
Nombre des affaires (a)	Affaires de police. — Politiezaken . . .	156,479	152,355	153,023	163,644	170,658	
Aantal zaken (a)	Vagabondage et mendicité. — Landlooperij en bedelarij . . .	2,801	1,974	2,008	2,698	2,912	
	Affaires électorales. — Verkiezingszaken . . .	1,155	1,176	1,714	7	—	
	Tot.	160,435	155,505	156,745	166,349	173,570	
Nombre des inculpés (a)	Affaires de police. — Politiezaken . . .	180,732	175,979	175,455	188,843	196,511	
Aantal verdachten (a)	Vagabondage et mendicité. — Landlooperij en bedelarij . . .	3,168	2,126	2,130	3,010	3,063	
	Affaires électorales. — Verkiezingszaken . . .	1,220	1,213	1,857	7	—	
	Tot.	185,120	179,318	179,442	191,860	199,574	
I. Affaires de police. — Politiezaken.							
Acquittés ou renvoyés des poursuites, le tribunal s'étant déclaré incompétent. — Vrijgesproken of buiten vervolging gesteld wegens onbevoegdverklaring van de rechtbank		19,755	19,137	17,956	19,585	19,421	
Condamnés	à l'emprisonnement conditionnellement. — voorwaardelijk . . .	27	24	27	53	59	
	tot gevangenisstraf sans condition. — onvoorwaardelijk . . .	583	644	576	596	472	
Veroordeeld	à l'amende conditionnellement. — voorwaardelijk . . .	60,901	60,737	56,173	58,462	62,794	
	tot geldboete sans condition. — onvoorwaardelijk . . .	99,406	95,437	100,723	110,147	113,765	
	Tot. des condamnations - der veroordeelingen	160,977	156,842	157,499	169,258	177,090	
II. Lois électorales (absence au vote) — Kieswetten (stemplichtverzuim).							
Acquittés — Vrijgesproken		304	201	380	3	—	
Condamnés. — Veroordeeld		916	1,012	1,477	4	—	
III. — Vagabondage et mendicité. — Landlooperij en bedelarij.							
Acquittés. — Vrijgesproken		194	155	136	154	144	
Mis à la dispos. du gouvern. — Ter beschikk. van de regeering gesteld		2,974	1,971	1,994	2,856	2,919	
IV. — Obligation scolaire. — Schoolplicht.							
Acquittés. — Vrijgesproken		2,776	2,876	2,222	1,701	1,245	
Condamnés	à l'amende conditionnellement — voorwaardelijk . . .	2,721	2,584	2,007	1,341	1,037	
	tot geldboete sans condition — onvoorwaardelijk . . .	8,448	8,658	7,025	5,750	4,047	
Veroordeeld	à l'emprisonnement conditionnellement — voorwaardelijk . . .	77	77	84	78	44	
	tot gevangenisstraf sans condition — onvoorwaardelijk . . .	447	352	276	229	167	
	Tot. des condamnations — der veroordeelingen	11,693	11,671	9,392	7,398	6,540	
Tribunaux correctionnels. — Correctionele rechtbanken.							
Affaires inscrites	pendantes au début de l'année — hangende bij 't begin van 't jaar	14,408	12,509	11,004	10,415	11,588	
Ingeschreven zaken	nouvelles, introduites pendant l'année — nieuwe, aangebracht gedurende het jaar	42,504	38,815	39,572	41,573	40,437	
Affaires jugées. — Berechte zaken		44,403	40,320	40,161	40,361	41,311	
Prévenus — Beklaagden :							
Jugés	en première instance — in eersten aanleg	51,901	48,012	48,805	47,871	47,357	
	en degré d'appel — in beroep	2,804	3,544	3,108	3,453	3,812	
	pour infractions forestières — voor boschwetvertredingen . . .	522	484	346	306	390	
	Total — Totaal	55,227	52,040	52,259	51,630	51,559	
Jugés : en 1 ^{re} instance ou en degré d'appel	Acquittés. — Vrijgesproken	9,685	9,089	9,121	9,034	8,833	
	Condamnés	à l'emprisonnement conditionnellem. — voorwaardelijk . . .	4,420	4,390	4,543	3,939	4,375
Gevonnist in 1 ^{re} aanleg of in beroep	Veroordeeld	à l'emprisonnement tot gevangenisstraf sans condition — onvoorwaardelijk . . .	12,368	10,683	10,953	10,965	10,635
	à l'amende tot geldboete conditionnellement — voorwaardelijk . . .	13,080	13,710	13,368	12,750	12,372	
	Tot. des condamnations - der veroordeelingen	15,152	13,684	13,928	14,636	14,954	
Pour infractions forestières	Acquittés — Vrijgesproken	39	61	65	29	31	
Voor boschwetvertredingen	Condamnés — Veroordeeld	483	423	281	277	359	

(a) Infractions en matière scolaire non comprises. — Schoolwetvertredingen niet inbegrepen.

SPÉCIFICATIONS — OPSOMMING.		1928	1929	1930	1931	
Cours d'appel. — Hoven van Beroep.						
Nombre des arrêts en matière répressive. — Aantal arresten in strafzaken	confirmatifs — tot bevestiging	1,815	1,853	1,687	1,788	
	infirmatifs en tout ou en partie — tot gehele of gedeeltelijke vernietiging.	1,670	1,694	1,756	1,631	
Tot.. . . .		3,485	3,547	3,443	3,419	
Nombre des prévenus. — Aantal beklaagden		4,961	4,983	4,980	4,927	
Cours d'Assises. — Hoven van Assisen.						
Affaires jugées	Affaires criminelles. — Crimineele zaken	103	118	96	91	
	Berechte zaken.	1	2	1	—	
Tot.. . . .		104	120	97	91	
Accusés	Affaires criminelles. — Crimineele zaken	132	149	118	110	
	Beschuldigden	4	5	2	—	
Tot.. . . .		136	154	120	110	
Affaires criminelles. — Crimineele zaken.						
Accusés	Acquittés — Vrijgesproken	34	37	29	14	
	Internés en vertu de la loi de défense sociale (9 avril 1930). — Krachtens de wet tot bescherming der maatschappij (9 April 1930).	—	—	—	2	
	de mort — de doodstraf	4	8	6	10	
	Condamnés à la peine	des travaux forcés } à perpétuité —	4	6	8	9
		dwangarbeid	28	36	32	22
	Beschuldigden	de la détention — hechtenis	2	—	—	1
		de la réclusion — opsluiting.	34	29	24	22
		de l'emprisonnement — gevangenisstr. de l'amende — geldboete	26	33	19	30
	Tot. des condamnations — der veroordeelingen		98	112	89	94
	Accusés	jugés contradictoirement — gevonnist op tegenspraak	130	144	116	107
Beschuldigden		1	5	2	3	
Délits politiques et de presse. — Politieke en persdelicten.						
Acquittés — Vrijgesproken		4	3	—	—	
Condamnés	à l'emprisonnement — tot gevangenisstraf	—	2	—	—	
	Veroordeeld	—	—	2	—	
Tot. des condamnations — der veroordeelingen		98	114	91	94	
Conseils de guerre. — Krijgsraden.						
Code pénal militaire	Acquittés — Vrijgesproken	108	87	78	48	
	Militair strafwetboek	679	758	822	919	
Code pénal ordinaire	Acquittés — Vrijgesproken	104	89	77	86	
	Gewoon strafwetboek	312	291	320	347	
Lois spéciales	Acquittés — Vrijgesproken	6	9	4	4	
	Speciale wetten	22	43	39	36	
Tot. des condamnations — der veroordeelingen		1,013	1,092	1,181	1,302	
Cour militaire. — Militair gerechtshof (a).						
Code pénal militaire	Arrêts confirmatifs — bevestigende arresten	48	49	63	82	
	Militair strafwetboek	72	38	47	54	
Code pénal ordinaire	arrêts confirmatifs — bevestigende arresten	51	61	50	33	
	Gewoon strafwetboek	50	46	30	35	
Lois spéciales	arrêts confirmatifs — bevestigende arresten	—	2	—	12	
	Speciale wetten	1	3	—	—	
Cour de cassation. — Hof van Verbreking.						
Arrêts rendus	Cassation — Van verbreking.	50	99	93	56	
	Rejet — van verwerping	551	590	591	539	
	Arresten	15	23	20	29	
Tot.		616	712	704	624	

(a) Les renseignements donnés se rapportent au nombre des prévenus ou accusés.
 (a) De inlichtingen hebben betrekking op het aantal beklaagden, of beschuldigde.

I. — NOMBRE DES CONDAMNÉS.

I. — AANTAL VEROORDEELDEN.

(Source : Ministère de la Justice.)

(Bron : Min. van Justitie).

SPÉCIFICATIONS.		1927	1928	1929	1930	1931	OPSOMMING.	
A. — Nombre total des condamnés.	Primaires	H. 18,312	17,455	17,302	17,567	16,628	M. {	Primaire
		F. 7,202	6,843	5,987	5,682	5,651	V. {	
		T. 25,514	24,298	23,289	23,249	22,279	T. {	
	Récidivistes	H. 14,007	13,726	13,714	13,746	13,313	M. {	Recidivisten
		F. 3,578	3,573	3,127	2,959	2,670	V. {	
		T. 17,585	17,299	16,841	16,705	15,983	T. {	
Ensemble	H. 32,319	31,181	31,016	31,313	29,941	M. {	Te zamen	
	F. 10,780	10,416	9,114	8,641	8,321	V. {		
	T. 43,099	41,597	40,130	39,954	38,262	T. {		
B. — Condamnés ayant	commis leur infraction sous l'influence de la boisson	H. 200	516	772	911	637	M. {	die handelden onder den invloed van den drank.
		F. 6	18	19	20	17	V. {	
		T. 206	534	791	931	654	T. {	
	encouru au moins une condamnation p ^r ivresse publique	H. 4,466	4,313	4,308	4,311	4,224	M. {	die minstens éénmaal voor publieke dronkenschap veroordeeld werden . .
		F. 164	208	169	171	156	V. {	
		T. 4,630	4,521	4,477	4,482	4,380	T. {	
	encouru une condamnation pour ivresse publique et ayant en outre commis leur infraction sous l'influence de la boisson	H. 2,961	3,083	3,700	3,862	3,384	M. {	die reeds voor publieke dronkenschap veroordeeld werden en bovendien de strafbare daad pleegden onder den invloed van den drank. .
		F. 112	117	124	126	141	V. {	
		T. 3,073	3,200	3,824	3,988	3,525	T. {	
	Total	H. 7,627	7,912	8,780	9,084	8,245	M. {	Totaal
		F. 282	343	312	317	314	V. {	
		T. 7,909	8,255	9,092	9,401	8,559	T. {	

II. — AGE DES CONDAMNÉS AU MOMENT DE L'INFRACTION.

LEEFTIJD DER VEROORDEELDEN OP HET OGENBLIK VAN HET STRAFBAAR FEIT.

Age des condamnés au moment de l'infraction.	Hommes. — Mannen.				Femmes. — Vrouwen.				Leeftijd der veroordeelden op het ogenblik van het strafbaar feit.
	1928	1929	1930	1931	1928	1929	1930	1931	
16 à moins de 18 ans	950	839	851	776	314	274	246	220	16 tot beneden 18 jaar
18 » 21 »	2,715	2,592	2,641	2,505	769	632	529	568	18 » 21 »
21 » 25 »	5,052	5,052	5,127	4,726	1,300	1,215	1,024	989	21 » 25 »
25 » 30 »	6,180	6,236	6,199	6,087	1,801	1,597	1,552	1,520	25 » 30 »
30 » 35 »	4,662	4,818	5,006	4,851	1,609	1,501	1,433	1,313	30 » 35 »
35 » 40 »	3,562	3,411	3,443	3,404	1,301	1,175	1,152	1,143	35 » 40 »
40 » 45 »	2,740	2,741	2,703	2,519	1,046	893	888	898	40 » 45 »
45 » 50 »	2,131	2,086	2,134	2,939	843	696	694	620	45 » 50 »
50 » 55 »	1,477	1,479	1,484	1,347	603	525	504	449	50 » 55 »
55 » 60 »	855	891	860	921	382	290	295	308	55 » 60 »
60 » 70 »	738	744	732	730	365	271	267	255	60 » 70 »
70 ans et plus	125	121	126	130	83	45	55	37	70 jaar en ouder.
Age inconnu	4	6	7	6	—	—	2	1	Leeftijd onbekend.
Total	31,181	31,016	31,313	29,941	10,416	9,114	8,641	8,321	Totaal.

N. B. — Les condamnations passées en force de chose jugée sont seules inscrites dans la statistique criminelle. Il ne saurait donc y avoir de concordance, quant au nombre des condamnés, entre les chiffres de cette statistique et ceux de la statistique de l'Administration de la Justice.

N. B. — Alleen de veroordelingen die kracht van gewijsde hebben, worden in de crimineele statistiek vermeld. Er kan dus geen overeenkomst bestaan, wat het aantal veroordeelden betreft, tusschen de cijfers dezer statistiek en die der statistiek van de rechtsbedeeling.

STATISTIQUE CRIMINELLE (suite)

III. — RÉPARTITION DES CONDAMNÉS D'APRÈS L'ÉTAT CIVIL.

CRIMINEELE STATISTIEK (vervolg)

III. — INDEELING DER VEROORDEELDEN NAAR DEN BURGERLIJKEN STAAT.

SPÉCIFICATIONS		1925	1926	1927	1928	1929	1930	1931	OPSOMMING
Hommes	Célibataires	13,464	13,299	13,496	13,055	12,813	13,064	12,575	Ongehuwd
	Mariés	16,899	17,249	17,757	17,018	17,044	17,000	16,241	Gehuwd
	Veufs	709	670	678	702	699	719	703	In weduwstaat
	Divorcés	300	347	315	323	397	385	360	Gescheiden van echt
	Etat civil inconnu	79	55	73	83	63	145	62	Burgerl. staat onbekend
	Total . . .	31,451	31,620	32,319	31,181	31,016	31,313	29,941	Totaal.
Femmes	Célibataires	2,393	2,263	2,160	2,018	1,842	1,575	1,450	Ongehuwd
	Mariées	7,913	7,715	7,755	7,745	6,710	6,508	6,344	Gehuwd
	Veuves	483	468	702	496	400	383	375	In weduwstaat
	Divorcées	104	184	159	147	153	155	146	Gescheiden van echt
	Etat civil inconnu	5	4	4	10	9	20	6	Burgerl. staat onbekend
	Total . . .	10,958	10,634	10,780	10,416	9,114	8,641	8,321	Totaal.
Total	Célibataires	15,857	15,562	15,656	15,073	14,655	14,639	14,025	Ongehuwd
	Mariés	24,812	24,964	25,512	24,763	23,754	23,508	22,585	Gehuwd
	Veufs	1,192	1,138	1,380	1,198	1,099	1,102	1,078	In weduwstaat
	Divorcés	464	531	474	470	550	540	506	Gescheiden van echt
	Etat civil inconnu	84	59	77	93	72	165	68	Burgerl. staat onbekend
	Total . . .	42,409	42,254	43,099	41,597	40,130	39,954	38,262	Totaal.

SPÉCIFICATIONS		1925	1926	1927	1928	1929	1930	1931	OPSOMMING
Hommes	Illettrés	1,871	1,826	1,855	1,595	1,537	1,409	1,285	Analphabeten
	Sachant imparfaitement lire et écrire	23,631	23,456	24,208	23,264	23,014	23,051	21,699	Die niet goed kunnen lezen en schrijven
	Sachant bien lire et écrire	5,502	5,887	5,796	5,884	5,989	6,288	6,439	Die goed kunnen lezen en schrijven
	Instruction plus étendue	395	399	404	386	417	436	403	Met beter onderricht
	Inconnu	52	52	56	52	59	129	115	Onbekend
	Total . . .	31,451	31,620	32,319	31,181	31,016	31,313	29,941	Totaal.
Femmes	Illettrées	921	882	821	812	624	537	478	Analphabeten
	Sachant imparfaitement lire et écrire	8,693	8,450	8,570	8,261	7,222	6,808	6,448	Die niet goed kunnen lezen en schrijven
	Sachant bien lire et écrire	1,324	1,276	1,364	1,317	1,235	1,260	1,358	Die goed kunnen lezen en schrijven
	Instruction plus étendue	20	21	23	17	24	20	20	Met beter onderricht
	Inconnu	—	5	2	9	9	16	17	Onbekend
	Total . . .	10,958	10,634	10,780	10,416	9,114	8,641	8,321	Totaal.
Total	Illettrés	2,792	2,708	2,676	2,407	2,161	1,946	1,763	Analphabeten
	Sachant imparfaitement lire et écrire	32,324	31,906	32,778	31,525	30,236	29,859	28,147	Die niet goed kunnen lezen en schrijven
	Sachant bien lire et écrire	6,826	7,163	7,160	7,201	7,224	7,548	7,797	Die goed kunnen lezen en schrijven
	Instruction plus étendue	415	420	427	403	441	456	423	Met beter onderricht
	Inconnu	52	57	58	61	68	145	132	Onbekend
	Total . . .	42,409	42,254	43,099	41,597	40,130	39,954	38,262	Totaal.

IV. — RÉPARTITION DES CONDAMNÉS D'APRÈS LE DEGRÉ D'INSTRUCTION.

IV. — INDEELING DER VEROORDEELDEN NAAR DEN GRAAD VAN ONDERRICHT.

V. Classement des récidivistes
d'après le nombre de condamnations encouruesV. Indeeeling van de recidivisten
naar het aantal ondergane veroordeelingen

SPÉCIFICATIONS	Hommes — Mannen				Femmes — Vrouwen				OPSOMMING
	1928	1929	1930	1931	1928	1929	1930	1931	
2 condamnations . .	5,518	5,555	5,478	5,406	1,746	1,563	1,442	1,328	2 veroordeelingen.
3 »	2,810	2,639	2,768	2,583	710	638	612	532	3 »
4 »	1,541	1,636	1,604	1,583	380	332	332	311	4 »
5 »	1,026	983	945	1,018	211	171	188	152	5 »
6 » et plus	2,831	2,901	2,951	2,723	526	423	385	347	6 » en meer.
Total	13,726	13,714	13,746	13,313	3,573	3,127	2,959	2,670	Totaal.

LIBÉRATIONS CONDITIONNELLES. — VOORWAARDELIJKE INVRIJHEIDSTELLINGEN.

(Source : Min. de la Justice)

(Bron : Min. van Justitie).

SPÉCIFICATIONS	1925	1926	1927	1928	1929	1930	OPSOMMING
Propositions et requêtes . . .	2,654	2,214	2,768	2,258	2,169	1,331	Voorstellen en requesten. Voorwaardelijk in vrijheid ge- steld.
Libérés conditionnellement . .	541	456	595	719	555	557	Gevangenen ontslagen ten ge- volge van de onderzoeken van voorw. invrijheidstelling.
Détenus graciés à la suite des enquêtes de libération condi- tionnelle	20	15	12	6	6	5	Verworpen voorstellen.
Propositions rejetées	473	400	435	272	203	186	Requesten zonder gevolg of ver- worpen.
Requêtes sans suite ou rejetées .	1,740	1,358	1,440	1,338	1,401	590	Herroepingen.
Révocations	89	59	76	69	75	70	

PRISONS. — GEVANGENISSEN.

(Source : Id.)

(Bron : Id.)

Spécifications	Prisons centrales (Homm) Centrale gevang- nissen. (Mannen)	Prisons-secondair. Gewone gevang- nissen		Prisons-écoles (Garçons) Strafscholen (Jongens)	Ensemble — Te zamen			Opsomming.
		H. M.	F. V.		H. M.	F. V.	Tot.	
1930								
Entrées	1,879	33,389	2,571	386	35,654	2,571	38,225	Ingekomen.
Sorties	889	30,539	2,296	212	31,640	2,296	33,936	Vertrokken.
Population moyenne	926	2,713	277	173	3,812	277	4,089	Gemiddelde bevolking.
Journées de détention	338,464	989,887	102,127	63,359	1,391,710	102,127	1,493,837	Dagen hechtenis.
dont journées de travail	268,165	802,179	—	51,213	—	—	1,121,557	Waarvan dagen arbeid.
dont journ. de repos	46,592	255,080	—	9,045	—	—	310,717	Waarvan dagen rust.
dont journ. de mal. autres	22,342	18,465	—	787	—	—	41,594	Waarvan dagen ziekte.
Aliénés colloqués	1,365	16,145	—	2,314	—	—	19,824	Andere.
Suicides accomplis	43	206	24	—	249	24	273	Opgesloten krankzinn.
Suicides tentés	1	5	1	—	5	1	6	Zelfmoorden.
		20	1	—	21	1	22	Pogingen tot zelfmoord.
1931.								
Entrées	1,034	33,804	2,888	183	35,021	2,888	37,909	Ingekomen.
Sorties	862	38,873	2,861	358	40,093	2,861	42,954	Vertrokken.
Population moyenne	847	2,904	299	151	4,002	299	4,301	Gemiddelde bevolking.
Journées de détention.	339,882	1,060,318	110,034	44,824	1,445,024	110,034	1,555,058	Dagen hechtenis.
dont journ. de travail	268,772	752,878	70,648	37,313	1,058,963	70,648	1,129,611	waarvan dagen arbeid.
dont journ. de repos	45,909	251,384	21,643	6,315	303,608	21,643	325,251	waarvan dagen rust.
dont journ. de malad. autres	22,207	28,868	5,725	165	51,240	5,725	56,965	waarvan dagen ziekte.
Aliénés colloqués (a)	2,994	27,188	12,018	1,031	31,213	12,018	43,231	Andere.
Suicides accomplis (a)	2	7	—	—	9	—	9	Opgesloten krankzinn. (a)
Suicides tentés	1	7	—	—	9	—	9	Zelfmoorden.
		20	—	—	21	—	21	Pogingen tot zelfmoord.

(a) Il y a eu en 1931, 434 internements (393 hommes, 41 femmes) par application de la loi de défense sociale du 9 avril 1930, mise en vigueur le 1^{er} janvier 1931.

(a) Er hebben in 1931, 434 interneringen (393 mannen, 41 vrouwen) plaats gehad bij toepassing van de wet tot bescherming der maatschappij van 9 April 1930, die in voege is getreden op 1 Januari 1931.

POPULATION DES DÉPÔTS DE MENDICITÉ,
DES ÉTABLISSEMENTS D'ÉDUCATION DE L'ÉTAT ET DES MAISONS DE REFUGE.
BEVOLKING DER BEDELAARSGESTICHTEN,
DER RIJSOPVOEDINGSGESTICHTEN EN DER TOEVLUCHTSHUIZEN.

II7

(Source : Minist. de la Justice.)

(Bron : Minist. van Justitie.)

ANNÉES. JAREN.	ENTRÉES — AANGEKOMEN.			SORTIES — VERTROKKEN.			Population moyenne. Gemiddelde bevolking.
	Hommes. Mannen.	Femmes. Vrouwen.	TOT.	Hommes Mannen	Femmes. Vrouwen.	TOT.	
Dépôts de mendicité — Bedelaarsgestichten.							
1924	923	87	1,010	966	81	1,047	1,377
1925	939	71	1,010	858	69	927	1,385
1926	1,062	80	1,142	992	89	1,081	1,480
1927	1,253	68	1,321	1,297	65	1,362	1,484
1928	944	71	1,015	1,243	97	1,340
1929	866	65	931	1,087	67	1,154
1930	1,267	68	1,335	1,042	78	1,120
1931	1,278	57	1,335	1,263	54	1,317
Etablissements d'éducation de l'État — Rijksopvoedingsgestichten.							
1924	465	127	592	487	118	605	1,049
1925	334	142	476	325	133	458	1,042
1926	345	163	508	342	193	535	1,072
1927	308	135	443	384	166	550	947
1928	308	124	432	290	109	399	882
1929	241	93	334	277	105	382	894
1930	419	106	525	376	91	467	926
1931	424	131	555	395	143	538	984
Maisons de refuge — Toevluchtshuizen.							
1924	765	67	832	673	71	744	600
1925	891	91	982	806	65	871	732
1926	1,029	89	1,118	877	92	969	753
1927	1,812	75	1,887	1,719	97	1,816	938
1928	1,207	81	1,288	1,472	80	1,552
1929	1,206	72	1,278	1,228	80	1,308
1930	1,651	69	1,720	1,516	77	1,593
1931	2,060	75	2,135	1,806	61	1,867

JUGES DES ENFANTS. — KINDERRECHTERS.

(Source : Id.)

(Bron : Id.)

ANNÉES. JAREN.	MINEURS JUGÉS POUR — MINDERJARIGEN GEVONNIST VOOR					TOTAL. TOTAAL.
	Vagabondage ou mendicité. Landlooperij of bedelarij.	Inconduite. Wangedrag.	Prostitution, débauche, jeux etc. Prostitutie, ontucht, spel, enz.	Faits qualifiés infraction. Strafbaar gequalificeerde feiten.	Infraction à la loi scolaire. Overtreding van de schoolwet.	
1923	248	406	64	1,709	820	3,247
1924	198	348	44	1,499	540	2,629
1925	231	451	37	1,469	428	2,616
1926	239	430	56	1,501	399	2,625
1927	241	377	52	1,679	177	2,526
1928	155	351	78	1,392	144	2,120
1929	174	362	74	1,309	111	2,030
1930	186	424	50	1,317	105	2,082
1931	198	442	66	1,142	100	1,948

ALIÉNÉS PLACÉS DANS DES ÉTABLISSEMENTS.
KRANKZINNIGEN OPGENOMEN IN GESTICHTEN.
SITUATION AU 31 DÉCEMBRE — TOESTAND OP 31 DECEMBER.

(Source : Id.)

(Bron : Id.)

SEXE.	1925	1926	1927	1928	1929	1930	1931	GESLACHT.
Hommes	8,634	8,921	9,210	9,339	9,776	10,606	10,460	Mannen.
Femmes	9,389	9,702	9,946	10,244	10,338	10,606	10,913	Vrouwen.
TOTAL.	18,023	18,633	19,156	19,583	20,114	21,212	21,373	TOTAAL.

QUI POUR CAUSES PHYSIQUES, ONT ÉTÉ EXEMPTÉS
DU SERVICE OU AJOURNÉS

DIE WEGENS LICHAAMSGEBREKEN VRIJGESTELD
OF VERDAAGD WERDEN

(Source : Ministère de la Défense Nationale.)

(Bron : Min. van Landsverdediging.)

Maladies ou infirmités. — Ziekten of gebrekkigheden.	Antwerpen. Anvers.	Brabant.	West-Vlaanderen. Fl. occidentale.	Oost-Vlaanderen. Fl. orientale.	Hainaut. Henegouwen.	Liège. Lutik.	Limburg. Limbourg.	Luxembourg. Luxemburg.	Namur. Namen.	Le Royaume. Het Rijk.	
Inscrits ayant subi l'examen physique . Ingeschrevenen die gekeurd werden . . .	9,999	14,066	8,310	11,394	10,162	6,929	3,565	1,888	2,867	69,180	
A. Exemptés définitivement. — Definitief vrijgesteld.											
du crâne et de la face van den schedel en het aangezicht . . .	12	13	4	9	9	2	4	—	1	54	
du corps thyroïde van de schildklier	—	8	2	6	11	3	5	4	—	39	
du système nerveux van het zenuwstelsel	110	103	74	110	114	87	60	16	41	715	
Affections — Aandoeningen des organes — der organen	de la vision — van 't gezicht	146	179	246	262	168	161	59	33	39	1,293
	de l'audition — van 't gehoor	132	149	130	167	115	68	32	5	49	848
	de la parole et de la voix van de spraak en de stem	4	12	11	14	10	2	4	—	2	59
	respiratoires van de ademhaling	66	108	95	76	82	36	56	2	14	625
	digestifs van de spijsvertering	37	100	22	47	32	31	26	12	16	323
	circulatoires van den bloedsomloop	77	263	83	122	150	69	31	18	24	837
	urinaires van de urine	9	15	12	11	9	2	2	1	6	67
	génitaux van 't geslacht	29	44	28	42	49	11	25	10	10	248
	du squelette et des organes loco- moteurs van het geraamte en de beweging organen	241	380	388	345	291	154	139	52	59	2,049
	de la peau et du tissu cellulaire sous- cutané van de huid en van het onderhuidsch celweefsel	37	56	63	41	47	23	29	6	8	310
Affections constitutionnelles. — Aandoeningen van het lichaamsgestel.	tumeurs malignes kwaadaardige gezwellen	1	—	—	—	1	—	—	—	2	
	tuberculose	47	138	65	62	135	28	81	8	18	582
	maladies graves ayant entraîné un état cachectique ou une détérioration profonde de la constitution	1	9	1	1	6	2	—	2	1	23
	zware ziekten die een cachectischen staat of een diep verval van de con- stitutie hebben veroorzaakt	1	9	1	1	6	2	—	2	1	23
	affections constitutionnelles graves zware aandoeningen van het lichaams- gestel	2	5	1	7	12	13	1	1	1	43
	infantilisme bien caractérisé. wel gekenmerkt infantilisme	4	2	17	5	5	1	—	1	1	36
	insuffisance de taille onvoldoende gestalte	8	25	5	17	9	5	8	—	4	81
	obésité excessive overdreven zwaarlijvigheid	4	5	1	5	4	1	2	—	—	22
	faiblesse de complexion zwakheid van gestel	239	635	294	575	201	142	71	18	55	2,230
	Scrofuleuse	1	—	—	1	3	3	—	—	—	8
Total. — Totaal	1,207	2,339	1,542	1,925	1,463	844	635	190	349	10,494	

N. B. — Les différences qui existent entre les chiffres du présent tableau et ceux du tableau concernant la remise du contingent (page 120) s'expliquent par le fait qu'il n'existe pas de concordance entre les limites des provinces et le ressort territorial des bureaux provinciaux de recrutement.

QUI, POUR CAUSES PHYSIQUES, ONT ÉTÉ EXEMPTÉS

DIE WEGENS LICHAAMSGBREKEN VRIJGESTELD

DU SERVICE OU AJOURNÉS.

OF VERDAAGD WERDEN.

(Source : Ministère de la Défense Nationale.)

(Bron : Min. van Landsverdediging.)

Maladies ou infirmités. — Ziekten of gebrekkigheden.	Antwerpen. Anvers.	Brabant.	West-Vlaanderen. Fl. occidentale.	Oost-Vlaanderen. Fl. orientale.	Hainaut. Henegouwen.	Liège. Luik.	Limburg. Limbourg.	Luxembourg. Luxemburg.	Namur. Namen.	Le Royaume. Het Rijk.	
B. — Ajournés. — Verdaagd.											
du système nerveux van het zenuwstelsel	6	22	6	7	7	4	1	1	1	55	
Affections — Aandoeningen des organes — der organen	de la vision van het gezicht	19	44	38	41	18	8	7	4	183	
	de l'audition van het gehoor	70	64	29	63	37	41	11	11	334	
	de la parole ou de la voix van de spraak en de stem	1	—	1	2	4	—	2	—	10	
	respiratoires van de ademhaling	120	304	183	233	176	66	77	16	37	1,212
	digestifs van de spijsvertering	82	240	96	140	139	87	10	28	78	900
	circulatoires van den bloedsomloop	55	338	62	206	103	71	46	14	44	939
	urinaires — van de urine	10	32	18	40	20	3	5	2	6	136
	généraux — van 't geslacht	43	47	42	47	16	6	2	5	4	212
	du squelette et des organes locomoteurs van het geraamte en de bewegings- organen	29	131	45	67	49	41	16	8	21	407
	de la peau et du tissu cellulaire sous- cutané van de huid en van het onderhuidsch celweefsel	22	61	18	22	28	17	2	5	2	177
Affect. constitutionnelles. Aandoeningen van het lichaamsgestel.	Tuberculose	—	—	—	—	—	—	—	—	—	
	Scrofulose	2	6	—	—	5	9	1	—	1	24
	Obésité excessive Overdreven zwaarlijvigheid	7	24	14	6	11	1	2	1	1	67
	Insuffisance de taille. Onvoldoende gestalte	51	118	38	44	65	39	5	4	8	372
	Faiblesse de complexion Zwakheid van gestel	643	1,294	413	977	797	578	301	101	269	5,373
	Total. — Totaal	1,160	2,725	1,003	1,895	1,475	971	488	200	484	10,401
C. — Libérés du service (art. 57). — Van den dienst ontheven (art. 57).											
Total. — Totaal	828	664	724	700	372	341	358	160	138	4,285	
Total des exemptés définitivement, ajournés et libérés	3,195	5,728	3,269	4,520	3,310	2,156	1,481	550	971	25,180	
Totaal definitief vrijgestelden, verdaagden en onthevenen											
Proportion % — Verhouding %											
des exemptés définitivement der definitief vrijgestelden	12.07	16.63	18.56	16.89	14.39	12.18	17.81	10.06	12.17	15.17	
des ajournés — der verdaagden	11.60	19.37	12.07	16.63	14.51	14.01	13.69	10.59	16.88	15.04	
des libérés — der onthevenen	8.28	4.72	8.71	6.14	3.66	4.92	10.04	8.47	4.81	6.19	
Total. — Totaal	31.95	40.72	39.34	39.66	32.56	31.11	41.54	29.12	33.86	36.40	
Miliciens désignés pour le service : Miliciens aangewezen voor den dienst :											
Chiffres absolus — Absolute cijfers	6,804	8,338	5,041	6,874	6,852	4,773	2,084	1,338	1,896	44,000	
Proportion % — Verhouding %	68.04	59.28	60.66	60.33	67.42	68.88	58.45	70.86	66.13	63.60	

N. B. — De verschillen tusschen de cijfers dezer tabel en die der tabel betreffende de afgifte van het contingent (blz. 120) zijn te verklaren door het feit dat er geen overeenkomst bestaat tusschen de grenzen der provincies en het territoriaal gebied der provinciale wervingsbureaux.

(Source : Min. de la Défense Nationale.)

(Bron : Min. v. Landsverdediging.)

PROVINCES. PROVINCIES.	Nombre d'appelés à l'examen physique. — Aantal tot de keuring opgeroepen.			Résultats de l'examen physique. Uitkomsten der keuring.				Inscrits n'ayant pas subi l'examen physique. Ingeschrevenen die niet gekeurd werden.	Libérations du service. Onthefingen van den dienst.	Contingent.	
	Inscrits de la levée. Ingeschrevenen der lichteing	Ajournés et sursitaires des levées antérieures. Verdaagden en uitgestelden der vorige lichteingen.	Devancement d'appel. TOTAAL. Vervroegde indiensttreding. TOTAAL.	Exemptés. Vrijgesteld.	Ajournés. Verdaagd.	Désignés pour le service. (a) Voor den dienst aangewezen. (a)	TOTAL des examinés. TOTAAL der gekeurden.				
1932											
Antwerpen — Anvers	10,446	3,226	202	13,874	1,672	1,375	7,644	10,691	3,183	946	6,698
Brabant	12,247	5,395	357	17,999	2,760	2,399	8,735	13,894	4,105	705	8,030
West-Vlaanderen — Flandre occidentale	8,812	3,074	130	12,016	1,686	1,157	6,149	8,992	3,024	849	5,300
Oost-Vlaanderen — Flandre orientale	10,831	4,030	108	14,969	2,336	2,062	7,336	11,734	3,235	895	6,441
Hainaut — Henegouwen	9,389	3,402	386	13,177	2,186	1,236	7,102	10,524	2,653	486	6,616
Liège — Luik	6,689	3,344	429	10,462	1,091	837	5,725	7,653	2,809	425	5,300
Limburg — Limbourg	3,673	1,108	34	4,815	618	411	2,442	3,471	1,344	389	2,053
Luxembourg — Luxemburg	2,055	816	143	3,014	307	206	1,817	2,330	684	171	1,646
Namur — Namen	2,698	1,397	162	4,257	549	501	2,098	3,148	1,109	182	1,916
Le Royaume Het Rijk.	66,840	25,792	1,951	94,583	13,205	10,184	49,048	72,437	22,146	5,048	44,000
1933											
Antwerpen — Anvers	9,936	3,668	160	13,764	1,821	1,162	7,532	10,515	3,249	879	6,653
Brabant	11,858	5,912	324	18,094	2,961	2,488	8,530	13,979	4,115	638	7,892
West-Vlaanderen — Flandre occidentale	8,642	3,144	124	11,910	1,740	1,128	6,119	8,987	2,923	709	5,410
Oost-Vlaanderen — Flandre orientale	10,401	4,337	91	14,829	2,442	1,921	7,352	11,715	3,114	820	6,532
Hainaut — Henegouwen	9,398	3,458	478	13,334	1,771	1,500	7,370	10,641	2,693	390	6,980
Liège — Luik	6,803	3,249	452	10,504	1,176	973	5,463	7,612	2,892	369	5,094
Limburg — Limbourg	3,699	1,238	45	4,982	757	495	2,335	3,587	1,395	358	1,977
Luxembourg — Luxemburg	2,056	739	159	2,954	369	188	1,724	2,281	673	165	1,559
Namur — Namen	2,630	1,395	151	4,176	598	415	2,054	3,067	1,109	151	1,903
Le Royaume Het Rijk.	65,423	27,140	1,984	94,547	13,635	10,270	48,479	72,384	22,163	4,479	44,000
1934											
Antwerpen — Anvers	9,939	3,496	—	13,435	1,214	1,177	7,682	10,073	3,362	831	6,851
Brabant	11,699	6,557	—	18,256	2,311	2,663	8,870	13,844	4,412	662	8,208
West-Vlaanderen — Flandre occidentale	8,078	3,212	—	11,290	1,542	1,003	5,765	8,310	2,980	635	5,130
Oost-Vlaanderen — Flandre orientale	10,547	4,231	—	14,778	1,951	1,942	7,679	11,572	3,206	785	6,894
Hainaut — Henegouwen	9,041	3,848	—	12,889	1,461	1,473	7,219	10,153	2,736	375	6,844
Liège — Luik	6,259	3,487	—	9,746	843	968	5,085	6,896	2,850	341	4,744
Limburg — Limbourg	3,620	1,402	—	5,022	632	486	2,455	3,573	1,449	358	2,097
Luxembourg — Luxemburg	1,944	720	—	2,664	207	204	1,582	1,993	671	160	1,422
Namur — Namen	2,502	1,343	—	3,845	333	485	1,948	2,766	1,079	138	1,810
Le Royaume Het Rijk.	63,629	28,296	—	91,925	10,494	10,401	48,285	69,180	22,745	4,285	44,000

(a) Y compris les libérés.

(a) Met inbegrip van de onthevenen.

ARMES	Officiers Officieren	Troupes — Manschappen				Engagements volontaires Vrijwillige dienst- nemingen	WAPENS
		Rengagés Weder- dienstne- menden	Volon- taires Vrijwilli- gers	Miliciens	Tot.		
1932							
Infanterie	1,710	6,542	2,018	21,298	29,858	168	Infanterie.
Cavalerie	255	1,411	347	3,600	5,358	24	Cavalerie.
Artillerie	653	3,550	664	7,933	12,147	32	Artillerie.
Génie	266	1,284	239	3,340	4,863	7	Génie.
Aéronautique	96	1,465	181	736	2,382	4	Luchtvaart.
Corps des transports	96	1,620	94	736	2,450	—	Vervoerkorps.
Troupes du service de santé	348	663	72	734	1,469	6	Geneeskundige dienst.
Troup. de l'intendance	22	906	12	142	1,060	2	Intendance.
Divers	(b) 571	2,384	193	982	3,559	1	Diversen.
Totaux	(a) 4,017	19,825	3,820	39,501	63,146	244	Totalen..
1933							
Infanterie	1,743	6,320	1,433	20,999	28,752	188	Infanterie.
Cavalerie	274	1,448	226	3,418	5,092	28	Cavalerie.
Artillerie	671	3,438	559	7,661	11,658	98	Artillerie.
Génie	274	1,212	156	3,271	4,639	3	Génie.
Aéronautique	103	1,485	112	670	2,267	1	Luchtvaart.
Corps des transports	97	1,348	72	860	2,280	10	Vervoerkorps.
Troupes du service de santé	(c) 421	665	46	760	1,471	7	Geneeskundige dienst.
Troup. de l'intendance	22	1,051	21	139	1,211	—	Intendance.
Divers	(b) 518	2,562	125	1,086	3,773	1	Diversen.
Totaux	(a) 4,123	19,529	2,750	38,864	61,143	336	Totalen.

COURS SUIVIS DANS LES UNITÉS-ÉCOLES.

A. — Cours suivis par les candidats gradés de complément envoyés en congé illimité en 1933.

CURSUSSEN GEVOLGD IN DE SCHOOLENHEDEN.

A. — Cursussen gevolgd door de candidaat-aanvullingsgegradueerden, die in 1933 met onbepaald verlof zijn gegaan. (Bron : Id.)

ARMES	Miliciens admis à l'unité-école Miliciens toegelaten tot de school- eenheid.	Élèves partis pen- dant l'année. Leerlingen vertrokken tijdens het jaar.	Examen de sous-officiers de complément Examen van aanvullings- onderofficier.		Délivrance du certificat d'aptitude d'officier de réserve. Verleening van het getuigschrift v. geschiktheid tot reserve-officier.		WAPENS
			Examinés. Geëxa- mineerd.	Ayant satisfait. Geslaagd.	Examinés. Geëxa- mineerd.	Ont obtenu le certificat. Bekwamen h. getuigschrift.	
Infanterie	1,457	140	1,317	1,280	441	423	Infanterie.
Cavalerie	240	24	216	209	78	78	Cavalerie.
Artillerie	857	103	754	718	229	206	Artillerie.
Génie	51	3	48	48	48	47	Génie.
Aéronautique	19	8	11	11	11	11	Luchtvaart.
Corps des transports	—	—	—	—	—	—	Vervoerkorps.
Service de santé . . .	118	21	97	97	94	88	Geneeskundige dienst.
Service d'intendance	—	—	—	—	—	—	Intendance.
Divers	7	1	6	6	5	5	Diversen.
Totaux	2,749	300	2,449	2,369	906	858	Totalen.

B. — Cours suivis en 1932-33 par les volontaires se destinant au cadre subalterne.

Cursussen gevolgd in 1932-33 door de voor het subalterne kader bestemde vrijwilligers.

ARMES	Situation à la reprise des cours Toestand bij de heropening v.d. cursussen	Entrés pendant l'année. Tijdens het jaar bijgetreden.	Partis pendant l'année. Tijdens het jaar vertrokken.	Non examinés. Niet geëxa- mineerd.	Résultats des examens. Uitkomsten der examens.		WAPENS
					Ont été examinés. Geëxamineerd	Ont satisfait. Geslaagd.	
Infanterie	116	19	16	7	112	81	Infanterie.
Cavalerie	7	39	5	13	28	25	Cavalerie.
Artillerie	121	66	29	35	123	102	Artillerie.
Génie	30	6	13	—	23	15	Génie.
Aéronautique	—	4	—	—	4	4	Luchtvaart.
Corps des transports	9	—	—	—	9	9	Vervoerkorps.
Service de santé . . .	25	6	1	—	30	28	Geneeskundige dienst.
Service d'intendance	—	—	—	—	—	—	Intendance.
Divers	40	2	14	2	26	22	Diversen.
Totaux	384	142	78	57	355	286	Totalen.

(a) Non compris les officiers généraux, les officiers en service à la colonne et la gendarmerie. — (b) Sous-lieutenants élèves à l'école d'application compris. — (c) Y compris 54 officiers-vétérinaires.

(a) De opperofficieren, de ter kolonie in dienst zijnde officieren en de rijkswaacht niet meegeteld. — (b) Met inbegrip van de onderluitenaants

(Source : Minist. de la Défense Nationale.)

(Bron : Min. v. Landsverdediging.)

Spécifications	Ecoles de langue française Fransche scholen				Ecoles de langue flamande Vlaamsche scholen				Opsomming		
	1929-1930	1930-1931	1931-1932	1932-1933	1929-1930	1930-1931	1931-1932	1932-1933			
	A. — Ecoles des Pupilles — Pupillenscholen.										
Situation à la reprise des cours	Anciens élèves . . .	258	254	262	287	256	242	257	268	Toestand bij de heropen. v.d.cursuss.	Oude leerlingen. nieuwe leerlingen Totaal.
	Nouveaux élèves Total . . .	134	151	145	144	87	117	97	109		
Elèves partis pendant l'année		44	49	34	21	29	19	12	14	Leerlingen vertrokken in 'tjaar	Blijven over voor de overgangsexamens.
Restent pour les examens de fin d'année		348	356	373	410	314	340	342	363		
N'ont pu participer aux examens		29	18	10	3	3	2	2	7	Hebben niet kunnen deelnemen aan de examens.	Lagere graad } geslaagd. } niet geslaagd.
	Degré primaire. } Ont satisfait	85	108	105	121	102	129	143	142		
Examens de fin d'année	N'ont pas satisf.	23	21	33	19	14	6	5	1	Overgangs-examens } Middelb. graad } geslaagd. } } niet geslaagd.	Eindexam. (4 ^e klasse) } Ingeschreven. } Geslaagd.
	Degré moyen } Ont satisfait	114	134	196	220	129	104	135	171		
Examens de fin d'étude (classe de 4 ^e)	N'ont pas satisf.	97	75	29	47	66	99	57	42	Toelating tot de Cadettenschool } Ingeschrev. } Toegelaten.	
	Inscrits	71	64	59	74	45	47	31	42		
Admission à l'École des cadets	Ayant satisfait	46	32	49	49	19	20	21	33		
	Inscrits. Admis	44	49	44	57	34	31	26	22		
		16	21	14	18	16	18	11	16		
B. — Ecoles des cadets — Cadettenscholen.											
Situation à la reprise des cours	Anciens élèves . . .	79	78	80	73	42	44	46	53	Toestand bij de heropen. v.d.cursuss.	Oude leerlingen. Nieuwe leerling. Totaal.
	Nouveaux élèves Total . . .	43	42	35	44	20	27	32	35		
Elèves partis pendant l'année		1	2	4	3	3	5	4	17	Leerlingen vertrokken in 'tjaar.	Blijven over voor de overgangsexamens.
Restent pour les examens de fin d'année		121	118	111	114	59	66	74	71		
N'ont pu participer aux examens		2	1	3	5	—	—	—	1	Hebben aan de examens niet kunnen deelnemen.	Overgangs-examens } Geslaagd. } Niet geslaagd.
	Examens de fin d'année } Ont satisfait	97	104	97	94	39	50	60	64		
Examens de fin d'étude (classe de 1 ^e)	N'ont pas satisf.	22	13	11	15	20	16	14	6	Eindexamens (1 ^e classe) } Geslaagd. } Niet geslaagd.	
	Ont satisfait	33	34	32	37	10	15	18	19		
Elèves admis	Inscrits	33	34	33	39	10	15	18	19	Leerlingen toegelaten tot	de Militaire school } Ingeschrev. } Toegelaten
	Admis	24	25	27	22	8	8	6	6		
		1	—	—	—	—	—	—	—		
		1	—	—	—	—	—	—	—		
		1	—	—	—	—	—	—	—		
		1	—	—	—	—	—	—	—		
		1	—	—	—	—	—	—	—		
		1	—	—	—	—	—	—	—		
		1	—	—	—	—	—	—	—		

(Source : Id.)

COURS DU SOIR — AVONDCURSUSSEN.

(Bron : Id.)

Spécifications	1931-1932				1932-1933				Opsomming
	Situation à la reprise des cours Toestand bij de heropen. v.d.cursuss.	Entrées pendant l'année Tijdens het jaar toegetreden	Elèves examinés Geëxamineerde leerlingen	Elèves ayant satisfait Geslaagd	Situation à la reprise des cours Toestand bij de heropen. v.d.cursuss.	Entrées pendant l'année Tijdens het jaar toegetreden	Elèves examinés Geëxamineerde leerlingen	Elèves ayant satisfait Geslaagd	
Cours d'administration	575	55	499	356	657	39	527	370	Administratie-cursussen. Fransche Vlaamsche } Cursussen voor } } analphabètes. Duitsche
Cours pour illetrés	Cours franç.	173	15	157	133	7	159	147	
	Cours flam.	627	64	632	572	44	526	493	
Cours scientifique	Cours allem.	—	—	—	—	3	3	3	
		2,529	417	2,384	1,675	2,323	275	2,089	1,614

(a) Ces écoles, réorganisées par l'arrêté royal du 5 octobre 1923, comprennent des écoles : a) du degré primaire (dont l'enseignement scientifique correspond à celui des trois dernières années d'études primaires (4^e, 5^e et 6^e primaires) de l'Etat et de la 7^e des athénées royaux); b) du degré moyen (enseignement des 6^e, 5^e et 4^e des athénées royaux); c) du degré supérieur, portant le titre d'École des cadets (enseignement des 3^e, 2^e et 1^e des athénées royaux).

(a) Deze scholen gereorganiseerd bij koninklijk besluit van 5 October 1923, omvatten scholen : a) van den lageren graad (waarin het wetenschappelijk onderwijs overeenkomt met dat der drie laatste studiejaren (4^e, 5^e en 6^e van het Rijks lager onderwijs en van de 7^e klasse der koninklijke athenaeums); b) Van den middelbaren graad (onderwijs der 6^e, 5^e en 4^e kl. der koninklijke athenaeums); c) van den hooger graad onder de benaming van Cadettenschool (onderwijs van de 3^e, 2^e en 1^e kl. der koninklijke athenaeums).

(Source : Minist. de la Défense Nationale.)

(Bron : Min. v. Landsverdediging.)

Spécifications	SECTION NORMALE NORMAAL-AFDEELING				SECTION SPECIALE SPECIALE AFDEELING				Opsomming
	Régime français Fransche cursus		Régime flamand Vlaamsche cursus		Régime français Fransche cursus		Régime flamand Vlaamsche cursus		
	1931- 1932-	1932- 1933-	1931- 1932-	1932- 1933-	1931- 1932-	1932- 1933-	1931- 1932-	1932- 1933-	
Situation à la reprise des cours	Anciens élèves. 33 31		Nouveaux élèves 9 11		Total 39 48		— —		Toestand bij de heropening v. d. cursuss. { oude leerlingen. nieuwe leerlingen. Totaal.
Elèves partis pendant l'année. Restent pour les examens de fin d'année	2 6		— 1		37 42		1 1 2 —		
N'ont pu participer aux exam. Examens de fin d'année { ont satisfait 35 42	— —		— —		2 —		— —		Konden a. d. exam. niet deeln. Overgangs-examens { geslaagd. niet geslaagd.
Elèves admis { à l'École militaire adm. 4 18	3 10		— —		— —		11 14 8 2 5		
à l'École coloniale adm. — —	— —		— —		— —		7 1 1 — —		de Militaire school { ingeschr. toegelaten
	— —		— —		— —		— —		

ÉCOLE MILITAIRE. — MILITAIRE SCHOOL.

(Source : Id.)

(Bron : Id.)

Spécifications	1927-	1928-	1929-	1930-	1931-	1932-33			Opsomming
	1928	1929	1930	1931	1932	Artillerie et génie	Artillerie en génie	Infanterie et cavalerie	
Situation à la reprise des cours	anciens élèves . 191 205		nouveaux élèves 75 70		Total . . . 266 275		182 85 180 85 126 49 51 40 177 89		Toestand bij de heropening v. d. cursuss. { oude leerlingen. nieuwe leerlingen. Totaal.
Partis pendant l'année	2 4		4 5		4 3 2 5		172 89 261		
Restent pour les examens de fin d'année	264 271		273 262		261 172 89 261		1 1 1		Konden a. d. exam. niet deeln. Overgangs-examens { geslaagd. niet geslaagd.
N'ont pu participer aux exam. Examens de fin d'année { ont satisfait 260 263	— —		— 1		— —		171 89 260		
fin d'année { n'ont pas satisfait 4 8	— —		— 3		— 1 — —		— —		
Résultats des examens de fin d'étude: élèves ayant satisfait, passés à l'armée comme sous-lieutenants	60 66		93 81		85 27 49 76		— —		Uitkomsten der eindexamens : geslaagd en naar het leger overgegaan als onderluitenant.

ÉCOLE DE GUERRE. — KRIJGSSCHOOL.

(Source : Id.)

(Bron : Id.)

Spécifications	1927-	1928-	1929-	1930-	1931-	1932-	Opsomming
	1928-	1929-	1930-	1931-	1932-	1933-	
Population (a) { Officiers	Exam. à l'entrée . . . 46 39		Admis comme élèves en première année . . . 28 22		Elèves de 2 ^e et 3 ^e ann. (b) 23 28		Legden het ingangsex. af Toegelaten als leerlingen van het eerste jaar. Leerling. van 't 2 ^e en 3 ^e j. (b) { Officiers Bevolking (a)
Total	51 50		42 40		41 39		
Officiers rentrés au corps après l'examen de sortie { avec le brevet d'état-major 7 14	— —		— 28		— 22 16 21		Officiers na het eind-exam. naar het corps weergekeerd { met het stafbrevet. Andere.
Autres	— —		— —		— 1 —		

(a) Elèves étrangers non compris. — (b) La 3^e a été supprimée en 1928-29.
 (a) Vreemde leerlingen niet meegeteld. — (b) Het 3^e jaar werd afgeschaft in 1928-29.

INSTRUCTION DES HOMMES INCORPORÉS DANS L'ARMÉE.
KENNIS VAN LEZEN EN SCHRIJVEN DER BIJ HET LEGER INGELIJFDEN.

(Source : Minist. de la Déf. Nationale.)

(Bron : Minist. van Landsverdediging.)

Catégories.	Nombre des examinés. Aantal geëxamineerden.	N'ayant aucune instruction. Ongeloerd.	SACHANT SEULEMENT			Ayant une instruction supérieure aux précédentes. Beter geleerd dan hierneven vermeld.	Categorieën.
			lire.	lire et écrire.	lire, écrire et calculer.		
			KUNNENDE ENKEL				
			lezen.	lezen en schrijven.	lezen, schrijven en rekenen.		
Entrés au service actif en 1933 — In werkelijk dienst getreden in 1933.							
<i>Langue flamande :</i>							<i>Vlaamsche taal :</i>
Miliciens	22,334	444	97	1,196	17,322	3,275	Miliciens.
Volontaires	54	—	—	—	2	52	Vrijwilligers.
<i>Langue française :</i>							<i>Fransche taal :</i>
Miliciens	19,596	145	88	423	13,238	5,702	Miliciens.
Volontaires	149	—	—	—	4	145	Vrijwilligers.
<i>Langue allemande :</i>							<i>Duitsche taal :</i>
Miliciens	299	1	—	4	283	11	Miliciens.
Volontaires	—	—	—	—	—	—	Vrijwilligers.
Ensemble :							Te zamen :
Miliciens	42,229	590	185	1,623	30,843	8,988	Miliciens.
Volontaires	203	—	—	—	6	197	Vrijwilligers.
Total	42,432	590	185	1,623	30,849	9,185	Totaal.
Proportions %	100.00	1.39	0.44	3.82	72.70	21.65	Verhoudingen %.
Envoyés en congé illimité en 1933 — Met onbepaald verlof gegaan in 1933.							
<i>Langue flamande :</i>							<i>Vlaamsche taal :</i>
Miliciens	21,373	69	137	1,407	17,053	2,707	Miliciens.
Volontaires	83	—	—	1	39	43	Vrijwilligers.
<i>Langue française :</i>							<i>Fransche taal :</i>
Miliciens	18,446	11	16	527	12,781	5,111	Miliciens.
Volontaires	136	—	—	2	44	90	Vrijwilligers.
<i>Langue allemande :</i>							<i>Duitsche taal :</i>
Miliciens	283	1	1	3	274	4	Miliciens.
Volontaires	3	—	—	—	3	—	Vrijwilligers.
Ensemble :							Te zamen :
Miliciens	40,102	81	154	1,937	30,108	7,822	Miliciens.
Volontaires	222	—	—	3	86	133	Vrijwilligers.
Total	40,324	81	154	1,940	30,194	7,955	Totaal.
Proportions %	100.00	0.21	0.38	4.81	74.88	19.72	Verhoudingen %.
ANNÉES ANTÉRIEURES. — VORIGE JAREN							
Entrés au service actif. — In werkelijk dienst getreden.							
1932	44,988	751	185	2,199	32,683	9,170	1932
1931	45,142	891	309	2,253	32,381	9,308	1931
1930	39,772	803	238	2,227	27,741	8,763	1930
1929	46,133	1,474	476	3,199	32,075	8,909	1929
1928	43,232	1,658	602	3,703	29,365	7,904	1928
Proportions %							Verhoudingen %.
1932	—	1.67	0.41	4.89	72.65	20.38	1932
1931	—	1.97	0.69	4.99	71.73	20.62	1931
1930	—	2.02	0.60	5.60	69.75	22.03	1930
1929	—	3.20	1.03	6.93	69.53	19.31	1929
1928	—	3.84	1.39	8.57	67.92	18.28	1928
Envoyés en congé illimité. — Met onbepaald verlof gegaan.							
1932	40,795	111	245	2,135	30,584	7,720	1932
1931	40,557	168	269	2,555	30,521	7,044	1931
1930	39,237	269	280	2,892	29,266	6,530	1930
1929	38,326	399	445	3,313	27,833	6,336	1929
1928	39,092	553	694	3,794	27,245	6,806	1928
Proportions %							Verhoudingen %.
1932	—	0.27	0.60	5.23	74.97	18.93	1932
1931	—	0.41	0.66	6.30	75.26	17.37	1931
1930	—	0.69	0.71	7.37	74.59	16.64	1930
1929	—	1.04	1.16	8.65	72.62	16.53	1929
1928	—	1.41	1.78	9.71	69.69	17.41	1928

TAILLE DES MILITAIRES (MILICIENS ET VOLONTAIRES) SITUATION POUR 1932. 125
GESTALTE DER MILITAIREN (MILICIENS EN VRIJWILLIGERS). TOESTAND OVER 1932.

A. Hommes âgés de moins de 19 ans. — B. Hommes âgés de 19 à 20 ans. — C. Hommes âgés de plus de 20 ans.
 A. Manschappen jonger dan 19 jaar. — B. Manschappen van 19 tot 20 jaar. — C. Manschappen ouder dan 20 jaar.
 (Source : Min. de la Défense Nationale.) (Bron : Min. van Landsverdediging.)

Taille. Gestalte.	Catégories Categorieën	Antwerpen Anvers	Brabant	West-Vlaand. Flandre occid.	Oost-Vlaand. Flandre orient.	Hainaut Henegouwen	Liège Luik	Limbourg Limburg	Luxembourg Luxemburg	Namur Namen	Le Royaume Het Rijk
Moins de Kleiner dan 1 ^m 520.	A.	—	—	—	—	—	—	I	—	—	I
	B.	—	—	I	—	—	—	—	—	—	I
	C.	—	—	—	—	—	I	—	I	—	2
		—	—	1	—	—	1	1	1	—	4
1 ^m 520 à — tot 1 ^m 550.	A.	I	5	23	16	20	25	2	I	3	96
	B.	94	62	58	66	79	58	22	19	22	480
	C.	14	14	10	12	22	10	I	4	7	94
		109	81	91	94	121	93	25	24	32	670
1 ^m 551 à — tot 1 ^m 600.	A.	23	51	90	80	88	101	I	5	12	451
	B.	542	782	389	419	502	303	121	101	123	3,282
	C.	88	150	42	82	63	39	14	13	21	512
		653	983	521	581	653	443	136	119	156	4,245
1 ^m 601 à — tot 1 ^m 650.	A.	31	185	244	198	234	247	2	29	32	1,202
	B.	1,476	1,641	1,055	1,314	1,235	894	433	284	378	8,710
	C.	184	295	135	231	175	123	58	44	84	1,329
		1,691	2,121	1,434	1,743	1,644	1,264	493	357	494	11,241
1 ^m 651 à — tot 1 ^m 700.	A.	72	233	361	255	332	326	5	60	70	1,714
	B.	2,133	2,089	1,396	1,874	1,816	1,252	732	455	525	12,272
	C.	269	423	174	306	314	162	64	70	109	1,891
		2,474	2,745	1,931	2,435	2,462	1,740	801	585	704	15,877
1 ^m 701 à — tot 1 ^m 750.	A.	45	183	196	189	236	225	5	46	41	1,167
	B.	1,546	1,445	1,010	1,207	1,251	880	521	310	369	8,539
	C.	185	268	121	245	226	164	70	62	92	1,433
		1,777	1,896	1,327	1,641	1,713	1,269	596	418	502	11,139
1 ^m 751 à — tot 1 ^m 800.	A.	34	70	73	66	95	87	6	11	18	460
	B.	498	520	357	462	459	375	207	102	158	3,138
	C.	99	92	51	82	104	76	22	32	39	597
		631	682	481	610	658	538	235	145	215	4,195
1 ^m 801 à — tot 1 ^m 850.	A.	7	11	9	19	35	23	—	5	2	111
	B.	97	108	83	89	97	83	43	18	30	648
	C.	30	33	16	24	30	29	6	7	15	190
		134	152	108	132	162	135	49	30	47	949
1 ^m 851 à — tot 1 ^m 900.	A.	2	9	I	—	2	2	—	—	—	16
	B.	8	6	16	12	11	9	4	I	4	71
	C.	9	9	3	6	I	5	—	2	2	37
		19	24	20	18	14	16	4	3	6	124
de plus de grooter dan 1 ^m 900.	A.	—	—	—	—	—	—	—	—	—	—
	B.	3	3	—	—	—	I	—	—	—	7
	C.	I	2	I	—	—	—	—	—	—	4
		4	5	1	—	—	1	—	—	—	11
Hommes examinés. Gekeurde manschappen.	A.	216	747	997	823	1,042	1,036	22	157	178	5,218
	B.	6,397	6,656	4,365	5,443	5,450	3,855	2,083	1,290	1,609	37,148
	C.	879	1,286	553	988	935	609	235	235	369	6,089
		7,492	8,689	5,915	7,254	7,427	5,500	2,340	1,682	2,156	48,455

N. B. — Cette statistique n'est établie que tous les trois ans.
 Deze statistiek wordt slechts om de drie jaar opgemaakt.

MOUVEMENT NOSOGRAPHIQUE DES HOPITAUX MILITAIRES.

BEWEGING DER MILITAIRE HOSPITALEN NAAR DE ZIEKTEN.

(Source : Min. de la Défense Nationale.)

(Bron : Min. v. Landsverdediging.)

Groupes de maladies	1931		1932		1933		Groepen van ziekten
	Hospitalisés Verpleegd	Décédés Overleden	Hospitalisés Verpleegd	Décédés Overleden	Hospitalisés Verpleegd	Décédés Overleden	
Diagnostique non indiqué . .	323	—	203	—	155	—	Diagnose niet aangeduid.
Maladies générales :							Algemeene ziekten :
a. infectieuses et parasitaires	4,992	38	4,429	31	5,070	26	a. besmettelijke en parasitaire.
b. Affections constitutionnelles et diverses . .	276	2	501	11	395	1	b. aandoeningen van het lichaamsgestel en diverse aandoeningen.
Maladies du système nerveux et des organes des sens :							Ziekten van het zenuwstelsel en de zintuigen :
a. maladies du système nerveux	706	7	605	3	593	5	a. ziekten van het zenuwstelsel.
b. maladies des yeux	437	—	511	—	431	—	b. ziekten der oogen.
c. maladies des oreilles	632	—	665	—	688	1	c. ziekten der ooren.
Maladies de l'appareil circulatoire	774	6	662	4	761	1	Ziekten van de bloedvaten.
Maladies de l'appareil respiratoire et du médiastin .	8,412	38	7,376	23	9,004	19	Ziekten van het ademhalingsstelsel en het midden-schotvlies.
Affections des voies et organes de la digestion et de l'abdomen	2,714	12	3,136	16	3,271	18	Aandoeningen van de spijsverteringsorganen en den buik.
Maladies de l'appareil génito-urinaire	483	—	461	4	437	2	Ziekten van de uro-genitaalorganen.
Maladies de la peau, de ses annexes, du tissu cellulaire sous-cutané et des voies lymphatiques	3,022	1	3,122	3	2,712	2	Ziekten van de huid, van haar onderdeelen, van het onderhuidsche celweefsel en van de lymfvaten.
Affections de l'appareil locomoteur	1,168	1	1,018	—	968	—	Aandoeningen der bewegingsorganen.
Affections produites par des causes extérieures :							Aandoeningen wegens uitwendige oorzaken :
a. accidents divers	259	2	320	—	277	1	a. diverse ongevallen.
b. affections traumatiques :							b. traumatische aandoeningen :
1. lésions traumatiques	3,412	4	3,571	7	3,745	8	1. traumatische beledigingen.
2. mutilation par accident	17	—	14	—	23	—	2. verminking door ongeval.
3. corps étrangers d'origine traumatique et accidents éloignés dus à des corps étrangers	27	—	35	—	28	—	3. vreemde lichamen van traumatischen oorsprong en oude ongevallen te wijten aan vreemde lichamen.
Affections diverses :							Diverse aandoeningen :
maladies simulées	—	—	—	—	—	—	geveinsde ziekten.
maladies provoquées	—	—	—	—	—	—	verwekte ziekten.
autres	1	—	—	—	1	—	andere.
Totaux	27,655	111	26,629	102	28,559	84	Totalen.
Militaires en observation pour critère d'aptitude .	4,085	—	3,895	—	3,975	—	Militairen onder observatie voor geschiktheidsbeoordeling.
Militaires en observation pour expertise	721	1	634	—	413	1	Militairen onder observatie voor expertise.
Totaux	4,806	1	4,529	—	4,388	1	Totalen.
Totaux généraux	32,461	112	31,158	102	32,947	85	Algemeene totalen.

AANKOOPEN VOOR DE LEGERVOEDING.

(Source : Min. de la Défense Nationale.)

(Bron : Min. v. Landsverdediging.)

Denrées	1928.	1929.	1930.	1931.	1932.	1933.	Waren
Pain							Brood
<i>Froment :</i>							<i>Tarwe :</i>
Quantité . . . (Tonnes.) . . .	6,620	6,070	6,075	5,735	5,550	6,240	Hoeveelheid . . . (Tonnen).
Prix moyen (Fr.) par 100 kg.	188.50	176.38	143.77	89.00	86.45	73.95	Gemidd. prijs (Fr.) per 100 kg.
Viande							Vleesch
<i>Viande congelée :</i>							<i>Bevroren vleesch :</i>
Quantité . . . (Tonnes.) . . .	4,230	4,730	4,200	3,600	3,775	3,529	Hoeveelheid . . . (Tonnen).
Prix moyen (Fr.) par 100 kg.	609.08	706.68	665.65	460.00	390.00	284.00	Gemidd. prijs (Fr.) per 100 kg.
Fourrages							Voeder
<i>Avoine :</i>							<i>Haver :</i>
Quantité . . . (Tonnes.) . . .	23,205	23,785	23,805	23,865	23,195	24,045	Hoeveelheid . . . (Tonnen).
Prix moyen (Fr.) par 100 kg.	167.90	135.47	88.92	90.00	88.10	80.00	Gemidd. prijs (Fr.) per 100 kg.
<i>Foin :</i>							<i>Hooi :</i>
Quantité . . . (Tonnes.) . . .	11,940	11,728	10,865	13,625	13,335	13,650	Hoeveelheid . . . (Tonnen).
Prix moyen (Fr.) par 100 kg.	68.38	82.82	58.91	32.40	35.95	37.00	Gemidd. prijs (Fr.) per 100 kg.
<i>Paille :</i>							<i>Stroo :</i>
Quantité . . . (Tonnes.) . . .	14,305	17,930	17,855	18,685	19,070	18,265	Hoeveelheid . . . (Tonnen).
Prix moyen (Fr.) par 100 kg.	38.87	42.14	32.36	20.40	21.13	16.00	Gemidd. prijs (Fr.) per 100 kg.

CHEVAUX ACHETÉS POUR LE SERVICE DE L'ARMÉE.

(Source : Id.)

PAARDEN AANGEKOCHT VOOR DEN LEGERDIENST.

(Bron : Id.)

Spécifications	1928.	1929.	1930.	1931.	1932.	1933.	Opsomming
<i>Chevaux de selle :</i>							<i>Zadelpaarden :</i>
indigènes. { Nombre	4	9	12	28	66	81	Getal } inland-
{ Prix moyen (Fr.)	5,650	5,800	5,900	5,800	4,738	4,484	Gemidd. prijs (Fr.) } sche.
exotiques. { Nombre	789	1,107	1,083	664	711	711	Getal } uitheem-
{ Prix moyen (Fr.)	5,692	5,827	5,917	5,865	5,289	4,590	Gemidd. prijs (Fr.) } sche
<i>Chevaux de trait :</i>							<i>Trekpaarden :</i>
indigènes. { Nombre	2	49	29	108	157	157	Getal } inland-
{ Prix moyen (Fr.)	5,300	5,418	5,429	5,714	4,679	4,234	Gemidd. prijs (Fr.) } sche.
exotiques. { Nombre	518	528	411	342	342	396	Getal } uitheem-
{ Prix moyen (Fr.)	5,260	5,401	5,396	5,321	4,738	4,190	Gemidd. prijs (Fr.) } sche
<i>Relevé général :</i>							<i>Algemeene opgave :</i>
Nombre	1,313	1,693	1,535	1,142	1,276	1,345	Getal
Prix moyen (Fr.)	5,521	5,682	5,768	5,687	5,038	4,425	Gemidd. prijs (Fr.)

CONDAMNATIONS PRONONCÉES CONTRE DES MILITAIRES.

(Source : Id.)

VEROORDEELINGEN VAN MILITAIREN.

(Bron : Id.)

Catégories	NOMBRE DE CONDAMNATIONS — AANTAL VEROORDEELINGEN								Categorieën
	1926.	1927.	1928.	1929.	1930.	1931.	1932.	1933.	
Rengagés	144	97	143	141	179	218	157	137	Wederdienstnemenden.
Volontaires	237	235	196	180	229	284	223	138	Vrijwilligers.
Volontaires de milice . .	3	2	2	4	1	1	3	2	Militievrijwilligers.
» avec prime	6	4	6	5	4	3	3	3	Vrijwilligers met premie.
Miliciens	855	738	699	852	823	891	771	680	Miliciens.
Volontaires de guerre . .	36	36	33	38	27	29	23	32	Oorlogsvrijwilligers.
Total	1,281	1,112	1,079	1,220	1,263	1,426	1,180	992	Totaal.

I. — RECETTES (1,000 fr.)

I. — ONTVANGSTEN (1,000 fr.)

(Source : Min. des Finances).

(Bron : Min. van Financiën.)

Recettes	1931	1932	1933 (a)	1934 (a)	Ontvangsten
A. — Ordinaires.					A. — Gewone ontvangsten.
I. Impôts.					I. — Belastingen.
Impôts cédul. s ^r les revenus	1,988,333	1,678,249	1,555,000	1,530,000	Cedulaire inkomstenbelast.
Impôt personnel complé- mentaire	99,569	112,908	195,000	225,000	Aanvullende personeele be- lasting.
Impôt sur le mobilier	12,885	17,726	21,000	25,000	Belasting op het meubilair.
Contribution nationale de crise	—	—	555,000	635,000	Nationale crisisbijdrage.
Taxe spéciale sur les béné- fices exceptionnels réalisés sur les produits soumis à licence	—	—	18,500	20,000	Speciale belasting van de uitzonderingswinsten op de vergunningplichtige producten.
Droit de chasse, de pêche, etc. Automobiles et véhicules à moteur	—	1,890	1,750	1,750	Recht op de jacht, op de vischvangst, enz.
Spectacles et autres divertis- sements publics	84,465	95,229	135,000	155,000	Automobielen en motor- voertuigen.
Jeux et paris	58,388	55,422	55,000	47,500	Vertooningen en andere vermakelijkheden.
Taxe d'ouvert. des débits de boissons ferment. ou spirit. Recettes diverses	43,378	41,998	38,500	40,000	Kansspelen en weddensch. Belasting op de opening van drankhuizen.
	31,343	30,891	30,000	33,000	Diverse ontvangsten.
	359,961	303,303	375,000	345,000	
	2,678,322	2,337,616	2,979,750	3,057,250	
Douanes	1,302,824	1,556,129	1,495,963	1,548,000	Douane.
Accises	1,029,053	1,113,181	1,274,470	1,314,600	Accijns.
Recettes diverses	7,092	5,716	6,500	5,695	Diverse ontvangsten.
Enregistrement et domaines	2,510,360	2,627,457	2,816,456	2,836,600	Registratie en domeinen.
Total des impositions	7,527,651	7,640,099	8,573,139	8,762,145	Totaal der belastingen.
II. Péages	8,788	6,836	(c) 430,170	(c) 444,530	II. Retributies.
III. Capitaux et revenus	185,503	164,026	176,150	212,118	III. Kapitalen en inkomsten.
IV. Remboursements	216,334	236,721	700,402	444,567	IV. Terugbetalingen.
Totaux	7,938,336	8,047,682	9,879,861	9,863,360	Totalen.
B. — Exceptionnelles.					B. — Uitzonderingsontvangsten.
Produit de la vente de navires allemands	56	—	—	—	Opbrengst van den verkoop van Duitsche schepen.
Droits de recouvrements de l'of- fice de compensation	117	108	—	1	Invorderingsrechten van den afrekeningsdienst.
Autres recettes exceptionnelles	68	—	12	—	Andere uitzonderingsontvangsten.
Totaux	241	108	12	1	Totalen.
C. — Compensatoires.					C. — Vergoedingsontvangsten
Prélèvement sur les budgets des régies	15,000	19,757	61,876	269,070	Voorafneming op de begrootin- gen der Staatsbedrijven.
Autres recettes compensatoires	434,464	218,261	268,701	303,727	Andere vergoedingsontvangsten.
Totaux	449,464	238,018	330,577	572,797	Totalen.
D. — Extraordinaires.					D. — Buitengew. ontvangsten.
Produits divers	33,710	25,078	25,168	—	Diverse ontvangsten.
Emprunts	1,283,032	1,443,772	1,470,968	—	Leeningen.
Totaux	1,316,742	1,468,850	1,496,136	—	Totalen.
E. — Recettes de répara- tion (b)	844,096	204,147	212,958	117,605	E. — Ontvangsten voor her- stel (b).
F. — Recettes du Ministère des Transports	106,654	74,374	—	—	F. — Ontvangsten van het Ministerie van Verkeerswez.
G. — Recettes du Ministère des Postes, Télégraphes et Téléphones	428,169	421,893	—	—	G. — Ontvangsten van het Ministerie van Posterijen, Telegrafie en Telefonie.
Total général.	11,083,702	10,455,072	11,919,544	10,553,763	Algemeen totaal.

(a) Recettes probables. — (b) Ces recettes comprennent depris l'exercice 1927, le produit des titres émis en paiement d'indemnités pour dommages de guerre. — (c) Y compris les recettes d'exploitation de l'Administration des Postes et de l'Administration de la Marine.

(a) Geraamde ontvangsten. — (b) Sedert het dienstjaar 1927 omvatten deze ontvangsten de opbrengst der effecten uitgegeven ter betaling van oorlogsgaschadevergoedingen. — (c) Met inbegrip van de bedrijfsontvangsten der Posterijen en van het Zeewezen.

Dépenses.	1930	1931	1932	1933	Uitgaven.
A. — De nature ordinaire.					A. — Gewone uitgaven.
Dette publique	4,228,713	3,222,486	3,001,829	3,164,869	Staatsschuld.
Dotations	42,654	42,991	40,877	40,343	Dotatiën.
Justice	350,681	347,833	313,250	292,738	Justitie.
Affaires étrangères	85,377	82,194	79,130	72,001	Buitenlandsche Zaken.
Intérieur et Hygiène	186,758	152,211	95,500	—	Binnenl. Zaken en Volksgezondh.
Intérieur	—	—	—	48,668	Binnenlandsche Zaken.
Sciences et Arts	1,076,650	1,074,686	991,096	—	Kunsten en Wetenschappen.
Instruction publique	—	—	—	1,035,841	Openbaar onderwijs.
Agriculture	73,798	84,036	70,459	—	Landbouw.
Agriculture et classes moyennes	—	—	—	45,186	Landbouw en Middenstand.
Travaux publics	524,796	435,022	279,273	233,632	Openbare Werken.
Industrie, Travail et Prévoyance sociale	764,934	1,070,795	2,343,384	—	Nijverheid, Arbeid en Maatsch. Voorzorg.
Industrie et Travail	—	—	—	532,967	Arbeid en Nijverheid.
Prévoyance sociale et hygiène	—	—	—	1,026,581	Sociale Voorzorg en Volksgezondheid.
Colonies	12,809	12,537	11,709	187,813	Koloniën.
Défense nationale	1,175,868	1,150,684	969,821	855,735	Landsverdediging.
Gendarmerie	149,665	143,935	135,195	127,975	Rijkswacht.
Finances	387,278	386,132	361,690	337,048	Financiën.
Transports	—	—	—	164,306	Verkeerswezen.
Postes, Télégr. et Téléphones	—	—	—	394,547	Posterijen, Telegrafie en Telefonie.
Non-valeurs et remboursements	1,199,675	1,293,296	917,602	1,006,503	Nonvaleurs en terugbetalingen
Total	10,259,656	9,498,838	9,610,815	9,566,753	Totaal.
B. — De nature extraordinaire.					B. — Buitengewone uitgaven.
Affaires étrangères	13,394	298	—	—	Buitenlandsche Zaken.
Intérieur et Hygiène	—	—	11,900	—	Binnenl. Zaken en Volksgezondh.
Sciences et Arts	7,058	9,498	33,761	—	Kunsten en Wetenschappen.
Instruction publique	—	—	—	51,072	Openbaar Onderwijs.
Travaux publics	361,982	323,464	236,558	645,261	Openbare Werken.
Industrie, Travail et Prévoyance sociale	3,788	303,185	—	—	Nijverheid, Arbeid en Maatsch. Voorzorg.
Prévoyance sociale et hygiène	—	—	—	60,024	Sociale Voorzorg en Volksgezondh.
Colonies	8	—	—	—	Koloniën.
Défense nationale	66,647	53,815	65,034	92,493	Landsverdediging.
Finances	752,973	7,207	1,426	6,694	Financiën.
Transports	9,808	10,434	7,013	38,511	Verkeerswezen (b).
Postes, Télégr. et Téléphones	—	—	—	2,677	Posterijen, Telegrafie en Telefonie.
Travaux exceptionnels	—	66,020	14,858	1,325	Uitzonderingswerken.
Total	1,215,658	773,921	370,550	898,057	Totaal.
C. — Non permanentes afférentes à la réparation des dommages de guerre					C. — Niet vaste uitgaven voor oorlogsschadeherstel.
Dette publique	—	946,000	889,750	797,000	Staatsschuld.
Sciences et Arts	2	—	—	—	Kunsten en Wetenschappen.
Travaux publics	19,039	19,736	—	—	Openbare Werken.
Défense Nationale	2,427	2,226	—	—	Landsverdediging.
Finances	316,395	72,615	108,118	58,273	Financiën.
Postes, Télégraphes et Téléphones	28	68	—	—	Posterijen, Telegr. en Telef.
Total	337,891	1,040,645	997,868	855,273	Totaal.
D. — Transports (a)					E. — Verkeerswezen (a)
Dépenses d'exploitation	240,509	226,833	178,194	—	Bedrijfskosten.
Dépenses extraordinaires	105,769	41,606	13,057	1,320	Buitengewone uitgaven.
Total	346,278	268,439	191,251	1,320	Totaal.
E. — Postes, Télégraphes et Téléphones (a)					F. — Posterijen, Telegrafie en Telefonie (a).
Dépenses d'exploitation	496,029	482,825	424,563	—	Bedrijfskosten.
Dépenses extraordinaires	39,684	9,613	8,021	591	Buitengewone uitgaven.
Total	535,677	492,438	432,584	591	Totaal.
Total général	12,695,160	12,074,281	11,603,068	11,321,994	Algemeen totaal.

(A) En 1933, les dépenses d'exploitation du budget des Transports et celles du budget des Postes, Télégraphes et Téléphones ont été rattachées au budget ordinaire. Quant aux dépenses extraordinaires propres à ces budgets, elles figurent désormais au budget extraordinaire sauf en ce qui concerne les dépenses reportées d'exercices antérieurs.

(A) In 1933 werden de bedrijfsuitgaven van de begroting van Verkeerswezen en die van de begroting van Posterijen, Telegrafie en Telefonie verbonden aan de gewone begroting. Wat de eigen buitengewone uitgaven dezer begrotingen betreft, deze worden voortaan uitgetrokken op de buitengewone begroting, behalve wat de van vorige dienstjaren overgedragen uitgaven aangaat.

(Source : Ministère des Finances).

(Bron : Ministerie van Financiën).

DETTES.	1932 (1,000)	1933 (1,000)	1934		SCHULDEN.
			en milliers de francs in duizend- tallen franks (a)	en devises in deviezen (1,000)	
Dettes intérieures.					Binnenlandsche schulden.
A. Consolidées.					A. Gevestigde
a) Directes					a) Rechtstreeksche
Dettes 2 ½ %	219,960	219,960	219,960	—	Schuld 2 ½ %.
Dettes 3 % (1 ^{re} , 2 ^e et 3 ^e séries)	3,076,877	3,025,805	2,979,076	—	Schuld 3 % (1 ^e , 2 ^e en 3 ^e reeks).
Servitudes militaires 3 %	1,109	1,109	1,109	—	Krijgsdienstaarheden 3 %.
Restauration Nationale 5 %	1,614,421	1,591,264	1,570,257	—	Nationaal Herstel 5 %.
Dettes 5 % à primes, 1920	2,387,375	2,375,750	2,363,875	—	Schuld 5 % met premie, 1920.
Dettes 6 % de Consolidation, 1921	2,071,480	2,057,222	2,046,572	—	Schuld 6 % Consolidatie, 1921.
Dettes 5 % de 1925	1,856,887	1,920,515	1,954,171	—	Schuld 5 % van 1925.
Oblig. décennales 5 %, 1931	279,900	248,800	217,700	—	Tienjarige obligaties 5 %, 1931.
Emprunt 5 %, 1931	998,448	996,774	995,119	—	Leening 5 %, 1931.
Emprunt 5 % à lots, 1932	1,000,000	997,940	995,880	—	Leening 5 % met loten van 1932.
Emprunt 5 % à lots, 1933	—	1,500,000	1,495,740	—	Leening 5 % met loten van 1933.
Dettes envers le Fonds d'amortiss ^t	1,155,618	1,155,618	1,155,618	—	Schuld bij het Delgingsfonds.
Dettes envers la Banque Nationale	1,410,000	1,370,000	1,369,908	—	Schuld bij de Nationale Bank.
b) Indirectes.					b) Onrechtstreeksche.
Act. priv. Soc. Nat. Ch. de fer	4,984,181	4,984,221	4,984,249	—	Prefer. aand. N. M. der B. Spoorw.
Obl. Lloyd R. B. 4 % et 6 %	90,480	89,464	88,393	—	Obl. Lloyd R. B. 4 % en 6 %.
Régions dévastées 4 %, 1921	997,625	996,430	995,185	—	Verwoeste gewesten 4 %, 1921.
Régions dévastées 5 %, 1922	997,785	996,675	995,520	—	Verwoeste gewesten 5 %, 1922.
Régions dévastées 5 %, 1923	995,950	995,500	995,050	—	Verwoeste gewesten 5 %, 1923.
Ass. Nat. Ind. et Comm., 6 %	1,447,104	1,411,522	1,375,440	—	N. V. Handel. en Nijver., 6 %.
Soc. Nat. Hab. à bon marché, 6 %	410,000	409,232	408,416	—	N. M. van Goedk. Woning., 6 %.
Ann. pour rachat chem. de fer (capitalisation)	352,527	338,451	323,844	—	Ann. voor spoorwegnaasting (ka- pitalisatie).
Annuités Crédit communal	597,226	594,929	592,516	—	Annuitéiten Gemeentekrediet.
Empr. 6 % du Crédit comm.	296,268	295,480	294,642	—	Leen. 6 % v. h. Gemeentekrediet.
Total	27,241,221	28,572,661	28,418,240	—	Totaal.
B. A court et à moyen termes	1,715,397	1,605,674	2,009,244	—	B. Op korten en op halven termijn.
Dettes extérieures (b).					Buitenlandsche schulden (b).
Dettes 3 %, 4 ^e série £	3,733	3,156	492,733	2,816	Schuld 3 %, 4 ^e reeks. £
Emprunt Tranche anglo-holl. £	8,034	7,921	1,365,350	7,802	Anglo-Holl. schijf £
7 % de » américaine \$.	47,238	46,503	1,645,703	45,767	Amerikaansche schijf \$ } Stabili- sation » Suisse fr. s. } satie- » Suédoise kr. } leening
Crédit angl. de reconstruct. £	9,000	9,000	1,575,000	9,000	Zweedsche schijf kr. } 7 %
Emprunts aux Etats-Unis \$.	106,914	103,195	3,600,431	100,123	Engelsche kred. v. wederopbouw. £
Dettes de guerre env. les Et.-Un. \$	161,780	161,780	5,817,609	161,780	Leen. bij de Ver. Stat. \$
Dettes post-armistice » \$	238,900	238,900	8,590,844	238,900	Oorlogsschuld bij de V. St. \$
Empr. 6 ½ % émis en France fr. fr.	327,041	305,762	398,829	283,088	Schuld na wapenstilst. » \$
» 5 ½ % 1932 » fr. fr.	800,000	783,870	1,079,045	765,905	Leen. 6 ½ % oppen. in Frankr. Fr. f.
» 5 ½ % 1934 » fr. fr.	—	—	836,420	593,690	» 5 ½ % 1932 » Fr. fr.
Fr. d'intern. des troupes belges en Hollande	19,544	16,012	177,749	12,301	» 5 ½ % 1934 » Fr. fr.
Empr. hollandais, 4 ½ %, 1930 fl.	45,000	45,000	650,250	45,000	Interneeringskost. v. Belg. troep. in Holland g.
Bons du trésor, en Hollande fl.	21,000	—	968,150	67,000	Holl. leening, 4 ½ %, 1930 g.
Bons du trésor, en France fr. fr.	—	500,000	—	—	Schatkistbons in Holland g.
Total de la dette extérieure en francs (1,000)	26,896,043	26,714,043	27,481,515	—	Schatkistbons in Frankr. Fr. fr.
Total général	55,852,661	56,892,378	57,908,999	—	Totaal der buitenl. schuld. in francs (1,000).
					Algemeen totaal.

(a) Les devises extérieures à la valeur de la parité de stabilisation. — De buitenlandse deviezen tegen waarde der stabilisatie-pariteit.

(b) Toutes consolidées, sauf les bons du trésor, Hollande (1932 et 1934) et France (1933). — Alle geconsolideerd, behalve de schatkistbons Holland (1932 en 1934) en Frankrijk (1933).

COURS DES FONDS DE LA DETTE PUBLIQUE
KOERS DER STAATSSCHULDEFFECTEN

(Source : Ministère des Finances.)

(Bron : Min v. Financiën.)

Detle.	ÉPOQUE.	1927.	1928.	1929.	1930.	1931.	1932.	1933.	TIJDSTIP.	Schuld.
2 ½ %	Décembre	48.14	48.71	48.90	58.31	48.50	49.00	48.20	December	} 2 ½ %
	Moyenne annuelle	46.81	50.17	48.20	58.25	57.80	48.88	49.28	Jaarijksch gemiddelde	
1 ^{re} série	Décembre	59.89	67.46	68.85	79.95	65.88	67.88	67.73	December	} 1 ^{re} reeks
	Minimum	54.50	59.00	67.00	69.34	62.00	61.00	61.00	Minimum	
	Maximum	65.50	69.50	79.95	83.00	83.00	73.50	73.50	Maximum	
	Moyenne annuelle	59.27	66.30	68.10	73.78	77.45	67.23	66.55	Jaarijksch gemiddelde	
3 %	Décembre	58.09	62.78	65.06	79.95	63.67	65.94	65.75	December	} 2 ^o reeks
	Minimum	54.50	57.50	63.00	68.13	59.00	62.00	60.00	Minimum	
	Maximum	66.00	67.00	66.25	79.95	82.50	73.00	68.50	Maximum	
	Moyenne annuelle	59.00	64.14	64.89	74.97	76.00	67.14	65.98	Jaarijksch gemiddelde	
4 ^o série	Décembre	59.50	67.44	68.82	80.00	68.79	70.90	66.70	December	} 3 ^o reeks
	Minimum	54.50	59.00	66.50	69.50	67.75	63.00	60.00	Minimum	
	Maximum	66.00	69.00	69.50	80.00	84.00	81.50	71.00	Maximum	
	Moyenne annuelle	59.23	67.08	68.17	75.75	78.14	71.59	66.61	Jaarijksch gemiddelde	
Domn. de guerre	Décembre	550.00	575.91	566.93	84.85	86.31	62.37	66.01	December	} 4 ^o reeks
	Moyenne annuelle	163.04	186.63	189.40	220.84	179.11	175.74	173.03	Jaarijksch gemiddelde	
Domn. de guerre	Décembre	207.42	237.17	242.50	261.59	228.84	223.44	222.27	December	} Oorlogsschade
	Moyenne annuelle	201.33	224.47	245.92	259.09	261.03	231.85	227.75	Jaarijksch gemiddelde	
Domn. de guerre	Décembre	419.27	488.25	500.87	537.73	484.24	483.16	480.95	December	} Oorlogsschade
	Moyenne annuelle	410.25	460.09	501.72	528.68	538.71	490.20	488.29	Jaarijksch gemiddelde	
Resta. Nationale	Décembre	78.33	86.53	90.55	100.24	81.50	82.55	86.21	December	} Nationaal herstel
	Moyenne annuelle	79.52	85.38	90.58	97.36	97.19	82.31	86.91	Jaarijksch gemiddelde	
Empr. inter. pr.	Décembre	422.24	481.71	491.97	513.63	438.85	449.24	453.34	December	} Binnel. premlenteening
	Moyenne annuelle	411.85	459.13	497.75	513.31	506.89	446.97	471.35	Jaarijksch gemiddelde	
Consolidation	Décembre	91.11	99.19	100.20	102.86	89.56	89.98	91.43	December	} Consolidatie
	Moyenne annuelle	90.28	97.14	100.05	102.38	101.07	91.39	93.36	Jaarijksch gemiddelde	
Société nationale des chem. de fer belges	Décembre	574.57	611.56	573.94	558.50	421.25	442.43	437.55	December	} Nat. maatschappij van Belgische spoorwegen
	Moyenne annuelle	556.79	615.34	589.98	581.62	533.56	437.81	454.67	Jaarijksch gemiddelde	
Assoc. nationale des Industr. et Comm. (A. N. I. C.). 6 %	Décembre	88.95	98.69	100.12	103.52	88.04	90.59	91.42	December	} Nat. Vereen. der Nijveraars en Handelaars (N. V. N. H.)
	Moyenne annuelle	90.95	97.22	99.97	102.70	101.46	91.40	93.27	Jaarijksch gemiddelde	
Dette belge	Décembre	74.82	83.75	84.26	96.93	74.06	78.12	78.43	December	} Belgische Schuld
	Moyenne annuelle	74.81	81.85	87.80	95.29	92.82	76.13	80.78	Jaarijksch gemiddelde	
Habit. à bon marché (2 ^o emprunt) 6 %	Décembre	—	—	—	102.57	90.25	91.25	88.58	December	} Goedk. woningen (2 ^o leening) 6 %
	Moyenne annuelle	—	—	—	102.47	101.82	91.39	93.13	Jaarijksch gemiddelde	
5 % 1931	Décembre	—	—	—	—	75.80	80.25	79.69	December	} 5 % 1931
	Moyenne annuelle	—	—	—	—	(a) 85.68	78.60	81.83	Jaarijksch gemiddelde	
5 % 1932	Décembre	—	—	—	—	—	511.10	497.42	December	} 5 % 1932
	Moyenne annuelle	—	—	—	—	—	(b) 515.84	512.45	Jaarijksch gemiddelde	
5 % 1933	Décembre	—	—	—	—	—	—	959.15	December	} 5 % 1933
	Moyenne annuelle	—	—	—	—	—	—	(c) 980.71	Jaarijksch gemiddelde	

(a) Depuis septembre. (b) Depuis avril. (c) Depuis octobre. — (a) Sedert September. (b) Sedert April. (c) Sedert October.

OPÉRATIONS DU FONDS D'AMORTISSEMENT DE LA DETTE PUBLIQUE.
VERRICHTINGEN VAN HET FONDS TOT DELGING DER STAATSSCHULD.

(Source : Ministère des Finances.)

(Bron : Ministerie van Financiën.)

Spécifications	Titres amortis et en circulation (milliers de francs)				Dotations du fonds d'amortissement et coût des rachats (1,000 fr.)				Opsomming
	1932		1933		1932		1933		
	Amortis dans l'année.	Titres en circulation au 31 décembre.	Amortis dans l'année.	Titres en circulation au 31 décembre.	Fonds d'amortissement.	Coût des rachats.	Fonds d'amortissement.	Coût des rachats.	
Titres amor- tis de juillet 1926 à déc. 1931.	262,784	51,044	3,076,877	51,072	3,025,805	33,720	35,249	34,191	3 % 1 ^e , 2 ^e et 3 ^e reeks.
Effecten affe- lost van Juli 1926 tot Dec- ember 1931.	94,782	22,434	1,554,212	23,157	1,531,055	19,052	20,115	20,399	3 % Nation, Herstel.
	36,355	17,500	2,071,480	14,258	2,057,222	12,393	13,246	13,010	3 % Consolidatie-leening.
	44,093	10,936	2,394,221	11,463	2,382,758	16,687	17,438	17,195	5 % Bn. premie-leening.
	1,542	295	21,429	307	21,122	238	249	249	5 % Lloyd Royal Belge.
	3,169	689	69,155	731	68,424	635	679	701	4 % » » »
	544	869	997,915	1,000	996,915	7,146	7,191	5,496	4 % Dom. de guerre 1921.
	962	244	997,818	847	996,971	7,307	7,322	6,757	5 % » » » 1922.
	1,946	446	995,982	421	995,561	7,896	7,896	8,161	5 % » » » 1923.
	903,148	31,998	1,447,104	33,767	1,411,522	30,024	31,438	31,805	5 % A. N. I. C.
	—	1,532	998,448	1,674	996,774	1,269	1,348	1,348	5 % 1931.
	—	30,930	280,070	30,880	249,190	31,100	31,100	30,880	5 % Oorlogsschade 1921.
	—	—	1,000,000	2,058	997,942	—	20,000	19,968	5 % N. V. N. H.
	—	—	—	—	1,500,000	—	—	—	5 % 1931.
	1,349,325	168,937	16,314,711	172,203	17,640,493	167,377	194,011	191,500	5 % Schatkistobligaties
	456,536	98,070	653,310	101,010	552,300	86,643	85,988	85,988	5 % V. tien jaar 1931.
	783,343	4,873	413	162	231	—	—	—	5 % Lotenleening 1932.
	20,445	40,437	919,515	40,383	879,132	38,733	32,378	32,381	5 % Lotenleening 1933.
	309,639	68,068	1,292,514	64,282	1,228,232	59,878	49,486	49,795	5 % Nat. Maatsch. voor
	110,413	30,512	1,637,582	30,224	1,607,358	30,017	23,698	28,709	6 % goeek. won. en woon-
	1,365,545	467	468	144	324	—	—	—	6 % vertrekk. (1 ^e en 2 ^e ln.
	149,206	47,296	3,397,392	50,730	3,346,662	47,125	40,600	44,071	6 % Totaal.
	56,373	39,978	467,189	15,335	451,854	28,596	30,936	15,354	3 % 4 ^e reeks.
	—	—	650,250	—	650,250	—	—	—	8 % Vereen. Staten.
	—	—	1,127,080	22,725	1,104,355	—	—	—	6 1/2 % » » »
	3,251,500	329,701	10,145,713	324,996	9,820,718	290,992	284,700	279,150	6 1/2 % » » »
	4,600,825	498,638	26,460,424	497,198	27,461,211	458,369	478,711	470,650	7 1/2 % de stabilisatie-leening.
	33,876,745	9,960,611	36,420,000	—	37,924,943	—	—	—	7 1/2 % en France.
	9,461,973	—	—	10,457,809	—	—	—	—	6 1/2 % flor. 45,000,000.
	—	—	—	—	—	—	—	—	4 1/2 % % en Frankrijk.
	—	—	—	—	—	—	—	—	5 1/2 % % guld. 45,000,000.
	—	—	—	—	—	—	—	—	5 1/2 % % in Frankr. (1932).
	3,251,500	329,701	10,145,713	324,996	9,820,718	290,992	284,700	279,150	Totaal.
	4,600,825	498,638	26,460,424	497,198	27,461,211	458,369	478,711	470,650	Algemeen totaal.
	33,876,745	9,960,611	36,420,000	—	37,924,943	—	—	—	Uitgegeven
	9,461,973	—	—	10,457,809	—	—	—	—	Afgeleste } Effecten.

(a) Depuis 1927, les titres des dettes extérieures ont été comptabilisés au pair du belge.

(a) Van 1927 af, worden de effecten der buitenlandsche schulden verrekend tegen het pari van den belge.

CAISSE DES DÉPÔTS ET CONSIGNATIONS. — DEPOSITO- EN CONSIGNATIEKAS.
SITUATION (en milliers de francs) AU 31 DÉCEMBRE — STAND (in duizendtallen franks) OP 31 DECEMBER.

(Source : Ministère des Finances.)

(Bron : Ministerie van Financien.)

Comptes	1932				1933				Rekeningen
	Montant des dépôts	Restitutions et remboursements.	Différence entre les dépôts et les retraits.	Saldo au 31-12-1932	Montant des dépôts	Restitutions et remboursements.	Différence entre les dépôts et les retraits.	Saldo au 31-12-1933	
	Bedrag der deposito's.	Teruggaven en terugbetalingen.	Verschil tussen de terugbetaalde sommen.	31-12-1932	Bedrag der deposito's.	Teruggaven en terugbetalingen.	Verschil tussen de terugbetaalde sommen.	31-12-1933	
I. Cautionnements, consignations et dépôts.									I. Borgtochten, consignaties en deposito's.
a. Cautionnements en fonds nationaux pour garantir l'exécution de travaux publics et le paiement des droits de douane et d'accise	190,270	79,156	—	23,808	166,462	63,111	—	10,478	155,984
b. de la loi du 24 décembre 1903 sur les accidents du travail	154,221	30,905	8,120	22,785	177,006	38,828	+	29,004	206,010
c. de la loi du 25 juin 1930 sur les assurances sur la vie	10,388	2,369	766	1,603	11,991	3,264	+	2,864	14,855
d. de la loi du 18 juin 1930 sur l'assurance des employés	3,554	930	—	930	4,484	1,505	+	1,505	5,989
e. Cautionnements de comptables et de contribuables	18,853	2,689	2,212	477	19,330	5,009	—	—	18,959
f. Cautionnements d'agents commerciaux, d'entrepreneurs de travaux publics et d'assureurs agréés	28,592	13,111	17,297	4,186	24,406	8,090	—	4,727	19,679
g. Dépôts de garantie en numéraire effectués par des entrepreneurs de travaux publics	2,389	6,229	7,499	1,270	1,119	4,052	—	—	787
h. Dépôts effectués en exécution des lois relatives à la détention des titres au porteur (24-VII-1921 et 10-IV-1923)	6,273	2,738	633	2,105	8,378	1,135	+	445	8,823
i. Consignations de toute nature	643,623	424,304	791,936	367,632	275,991	89,434	—	95,859	180,132
Total	1,058,163	562,431	931,427	368,996	689,167	214,428	—	77,949	611,218
II. Autres services.	458,139	500,131	6,469	493,662	951,801	491,814	+	488,478	1,440,279
Total général	1,516,302	1,062,562	937,896	1,24,666	1,640,968	706,242	+	410,529	2,051,497

(Source : Min. des Finances.)

(Bron : Min. van Financiën.)

PRODUITS.	1928	1929	1930	1931	1932	1933	PRODUCTEN		
Vins étrangers	52,099	58,961	51,722	44,240	44,482	33,564	Vreemde wijn.		
Vins mousseux	278	257	255	232	188	347	Schuimwijn.		
Boissons fermentées de fruits	2,377	1,984	1,221	693	540	488	Uit fruit gegiste dranken.		
Eaux-de-vie	238,184	252,749	262,716	243,944	175,176	145,885	Brandewijn.		
Bières	214,527	236,640	261,236	283,887	355,840	403,194	Bier.		
Vinaigres et acide acétique	177	199	227	212	126	563	Azijn en azijnzuur.		
Sucres et sirops de raffinage	72,079	76,247	40,185	8,902	2,370	87,056	Suiker en raffinagestroop.		
Glucoses	2,833	3,130	2,769	2,746	2,714	3,794	Glucose.		
Margarine et autres beurres artificiels	1,936	2,309	1,934	1,722	5,998	8,515	Margarine en andere kunstboter.		
Tabacs	Droits d'accise sur les tabacs étrangers	15,361	15,011	16,117	16,355	12,377	18,569	Tabak	Accijns op vreemde tabak.
	Droits d'accise sur les tabacs indigènes	4,117	4,222	4,434	4,038	4,252	5,685		Accijns op inlandsche tabak.
	Droit proportionnel de consommation	145,749	159,169	167,725	183,488	202,139	242,691		Evenredige verbruiksbelasting.
Allumettes	10,862	8,874	7,614	4,350	4,927	9,041	Lucifers.		
Briquets	329	470	892	783	540	506	Aansteeke toestellen.		
Huiles minérales	—	—	—	1,663	3,057	13,268	Minerale oliën.		
Taxe spéciale de consommation	Boissons fermentées mousseuses	14,562	9,893	7,348	8,444	6,853	5,321	Speciale verbruiksbelasting	Gegiste schuimdranken.
	Eaux minérales.	14,874	16,782	19,520	17,719	19,155	30,817		Mineraalwater.
	Vins non mousseux	20,535	20,217	20,059	15,012	13,081	10,580		Stille wijn.
	Alcools	90,181	108,077	120,099	197,782	199,182	182,220		Alcohol.
Totaux	901,060	975,191	986,073	1,036,212	1,052,997	1,202,104	Totalen.		

(Source : Minist. des Finances.)

(Bron : Min. v. Financiën.)

SPÉCIFICATIONS	1932	1933	1934 (a)	OPSOMMING
Animaux vivants et produits du règne animal	114,930	87,590	68,215	Levende dieren en voortbrengselen van het dierenrijk.
Produits du règne végétal	127,943	173,204	180,849	Voortbrengselen van het plantenrijk.
Produits minéraux	569,831	484,586	548,090	Minerale voortbrengselen.
Produits des industries alimentaires ; boissons, liquides alcooliques ; vinaigres ; tabacs	160,046	165,670	147,267	Producten der voedingsmiddelenindustrie ; dranken, alcoholische vloeistoffen ; azijn ; tabak.
Produits chimiques et pharmaceutiques ; engrais chimiques ; matières colorantes et tannantes, couleurs, laques, vernis et mastics ; essences, parfumeries . .	22,800	21,982	22,933	Chemische en artsenijproducten ; kunstmest ; kleur- en looistof, verfstoffen, lakken, vernissen en stopverf, essences, reukwerk.
Cires ouvrées, savons ; articles fabriqués avec des cires, huiles, graisses, etc. .	4,308	4,217	3,972	Bereide was, zeep ; met was, olie, vet, enz. gefabriceerde artikelen.
Cuir, pelleteries et ouvrages de ces matières	8,905	8,825	7,571	Leder, pelterij en daarvan gefabriceerde artikelen.
Produits de l'industrie textile	107,328	110,059	90,259	Producten der textielnijverheid.
Vêtements, lingerie et confections . .	32,580	35,008	26,966	Kleding, linnengoed, confectie.
Bois ; ouvrages en bois ou en liège . .	60,423	63,220	53,403	Hout ; artikelen van hout of van kurk.
Caoutchouc ; ouvrages en caoutchouc .	19,741	21,510	20,648	Gummi en gummi-artikelen.
Papiers et ses applications	30,580	30,346	29,406	Papier en papierwerk.
Ouvrages en pierres et autres matières minérales ; poteries	12,272	13,548	10,787	Artikelen van steen en van andere delfstoffen ; aardewerk.
Verre et ouvrages en verre	8,348	8,363	6,836	Glas en glaswerk.
Métaux et ouvrages en métaux	42,513	45,947	42,361	Metalen en artikelen van metaal.
Machines, engins mécaniques ; matériel de chemin de fer, matériel électrique.	80,738	74,414	78,795	Machines, mechanische werktuigen ; spoorweg- en electrisch materieel.
Véhicules autres que pour voies ferrées.	105,115	107,882	129,384	Andere voertuigen dan voor spoorwegen.
Horlogerie, instruments et appareils non dénommés	7,876	8,282	6,924	Uurwerk ; niet genoemde werktuigen en toestellen.
Instruments de musique	3,821	2,682	1,637	Muziekinstrumenten.
Armes	11	8	3	Wapens.
Compositions diverses	36,516	39,296	29,486	Diverse samenstellingen.
Droits perçus sur des marchandises admises en franchise temporaire partielle à la réimportation de marchandises exportées pour subir une main-d'œuvre à l'étranger	229	405	497	Rechten geheven van tijdelijk en gedeeltelijk douanerechtvrije koopwaren bij den wederinvoer van koopwaren uitgevoerd om in den vreemde een behandeling te ondergaan.
Droits relatifs aux années antérieures.	1,031	1,130	1,307	Rechten betreffende de vorige jaren.
Droits de douane supplémentaires . .	22,511	16,525	17,961	Bijkomende douanerechten.
	2,668	—	—	
Total . .	1,583,064	1,524,799	1,525,557	Totaal.

MARCHANDISES SOUMISES AUX DROITS DE DOUANE
ET MARCHANDISES LIBRES DE DROITS.
DOUANERECHTPLICHTIGE EN DOUANERECHTVRIJE KOOPWAREN.

(Source : Id.)

(Bron : Id.)

ANNÉES JAREN.	QUANTITÉS (ton.) — HOEVEELHEDEN (ton.)				VALEUR (1,000 fr.) — WAARDE (1,000 fr.)			
	Marchandises — Koopwaren				Marchandises — Koopwaren			
	soumises aux droits de douane douanerechtplichtig		libres douanerechtyrij		soumises aux droits de douane douanerechtplichtig		libres douanerechtyrij	
	Chiffres absolus absolute cijfers	%	Chiffres absolus absolute cijfers	%	Chiffres absolus absolute cijfers	%	Chiffres absolus absolute cijfers	%
1928	3,690,283	9.2	35,682,776	90.8	10,211,911	31.8	20,702,286	68.2
1929	4,364,873	9.9	40,097,083	90.1	12,843,773	37.6	21,556,341	62.4
1930	3,970,438	9.5	37,801,549	90.5	12,437,946	41.3	17,615,027	58.7
1931	3,351,263	8.7	35,202,807	91.3	9,527,404	42.2	13,066,095	57.8
1932	3,050,722	9.8	27,985,924	90.2	7,309,913	45.9	8,621,229	54.1
1933	3,159,362	10.5	27,041,703	89.5	6,370,792	43.1	8,413,856	56.9

(a) Chiffres provisoires. — Voorloopige cijfers.

(Les valeurs sont exprimées en milliers de francs. — De waarden staan uitgedrukt in duizendtallen franks).

(Source : Min. des Finances.)

(Bron : Min. van Financiën.)

SPECIFICATIONS. .	1929	1930	1931	1932	1933	OPSOMMING.
Bases des droits de succession						Grondslagen der successierechten
<i>A. Droits de succession :</i>						<i>A. Successierechten :</i>
en ligne collatérale . . .	934,565	1,008,802	1,042,260	943,807	836,546	in collaterale lijn.
entre époux sans enfant . .	279,536	286,355	298,700	271,996	254,249	tusschen kinderlooze echtelieden.
<i>B. Droits de succession en ligne directe et entre époux ayant des enfants ou descendants communs . . .</i>	2,809,722	3,509,288	3,118,593	2,791,663	2,531,997	<i>B. Successierechten in rechte lijn en tusschen echtelieden met kinderen of met gemeene afstammelingen.</i>
<i>C. Droits de mutation dus par suite de décès d'étrangers :</i>						<i>C. Mutatierecht verschuldigd ten gevolge van 't overlijden van vreemdelingen :</i>
en ligne directe	24,614	76,707	51,023	31,316	24,622	in rechte lijn.
en ligne collatérale	17,047	10,486	33,772	12,739	17,267	in collaterale lijn.
Totaux	4,065,484	4,891,638	4,544,348	4,051,521	3,664,681	Totalen.
Valeur des mutations d'immeubles						Waarden der immobiliënmutaties.
A titre onéreux	5,416,209	4,082,809	3,528,583	3,334,338	3,028,823	Onder bezwarenden titel.
A titre gratuit	460,035	289,957	291,358	674,874	339,672	Kosteloos verkregen.
Montant des inscriptions hypothécaires prises annuellement pour garantir des crédits ouverts ou des créances ordinaires (a)	4,670,743	5,178,174	5,329,081	4,030,714	3,222,764	Bedrag der hypothe-caire inschrijvingen van elk jaar, als waarborg voor geopende kredieten of gewone schuld-vorderingen (a)

REVENU CADASTRAL IMPOSABLE (EN MILLIERS DE FRANCS) DES PROPRIÉTÉS.
BELASTBAAR KADASTRAAL INKOMEN (IN DUIZENDTALLEN FRANKS) DER EIGENDOMMEN.

(Source : Id.)

(Bron : Id.)

PROVINCES	1928	1929	1930	1931	1932	1933			PROVINCIES
						Propriétés non bâties Ongebouwde eigen-dommen	Propriétés bâties Gebouwde eigen-dommen	TOTAL TOTAAL	
Anvers . . .	440,196	497,980	559,450	583,003	977,751	43,155	948,966	992,121	Antwerpen.
Brabant . .	984,823	1,122,641	1,283,628	1,323,783	2,146,825	117,322	2,052,879	2,170,201	Brabant.
Flandre occid.	225,342	250,986	269,705	275,082	454,798	86,197	375,031	461,228	West-Vlaandere-n.
Flandre orient.	272,782	293,401	312,083	325,470	590,411	86,620	516,282	602,902	Oost-Vlaand.
Hainaut . . .	393,596	430,579	455,550	461,278	797,712	114,573	695,172	809,745	Henegouwen.
Liège	387,269	423,622	459,496	467,850	792,885	107,925	695,035	802,960	Luk.
Limbourg . .	84,135	92,612	97,907	100,062	151,902	49,324	105,363	154,687	Limburg.
Luxembourg.	73,238	78,341	82,384	82,986	124,735	45,644	79,153	124,795	Luxemburg.
Namur	138,906	150,677	165,088	166,907	244,406	73,685	171,403	245,088	Namen.
Le Royaume.	3,000,287	3,340,839	3,685,291	3,786,421	6,281,425	724,443	5,639,284	6,363,727	Het Rijk.

(a) Les inscriptions hypothécaires renouvelées sont comptées comme nouvelles inscriptions. — De hernieuwde hypothe-caire inschrijvingen zijn als nieuwe inschrijvingen geteld.

A. — RECETTES (I,000 FR.) D'APRÈS LES COMPTES. A. — ONTVANGSTEN (I,000 FR.) NAAR DE REKENINGEN.

(Source : Administrations provinciales.)

(Bron : Provinciale besturen.)

PROVINCES.	Recettes propres à l'exercice. — Ontvangsten behorende tot het dienstjaar.						Excédents d'exercices antérieurs et dépenses périmées.	Total général.	PROVINCIËS.
	Impositions. — Belastingen.	Revenus patrimoniaux. — Patrimoniale inkomsten.	Emprunts. — Leeningen.	Subsides de l'Etat. — Rijks-subsidies.	Autres recettes. — Andere ontvangsten.	Tot.			
1929									
Anvers	52,382	4,563	24,725	287	2,485	84,442	24,537	108,979	Antwerpen.
Brabant	54,113	2,203	—	934	8,518	65,768	7,287	73,055	Brabant.
Flandre occident.	34,885	1,188	—	76	77	36,226	10,353	46,579	West-Vlaanderen.
Flandre orientale	48,639	463	2,974	236	4,165	56,477	7,432	63,909	Oost-Vlaanderen.
Hainaut	37,734	—	—	4,694	11,788	54,216	13,003	67,219	Henegouwen.
Liège	33,859	294	8,599	75	2,387	45,214	10,253	55,467	Luik.
Limbourg	10,052	—	—	35	18,060	28,147	1	28,148	Limburg.
Luxembourg	5,572	4	4,500	46	1,847	11,969	4,456	16,425	Luxemburg.
Namur	9,730	780	4,432	829	1,022	16,793	4,361	21,154	Namen.
Le Royaume	286,966	9,495	45,230	7,212	50,349	399,252	81,683	480,935	Het Rijk.
1930									
Anvers	58,233	6,209	30,000	1,315	2,241	97,998	6	98,004	Antwerpen.
Brabant	50,379	1,339	—	1,018	29,872	82,608	3,706	86,314	Brabant.
Flandre occident.	35,011	1,230	—	70	325	36,636	11,257	47,893	West-Vlaanderen.
Flandre orientale	48,403	383	9,559	234	6,604	65,183	4,370	69,553	Oost-Vlaanderen.
Hainaut	47,176	—	—	4,572	40,327	92,075	3,956	96,031	Henegouwen.
Liège	34,365	173	22,539	75	6,826	63,978	165	64,143	Luik.
Limbourg	12,541	361	1,000	35	10,861	24,798	7,707	32,505	Limburg.
Luxembourg	3,311	4	4,867	45	5,181	13,408	3,034	16,442	Luxemburg.
Namur	14,651	643	2,846	188	3,977	22,305	1,708	24,013	Namen.
Le Royaume	304,070	10,342	70,811	7,552	106,214	498,989	35,909	534,898	Het Rijk.
1931									
Anvers	76,963	2,053	21,000	11,781	21,220	133,017	1,101	134,118	Antwerpen.
Brabant	79,772	5,915	13,500	1,180	9,214	109,581	9	109,590	Brabant.
Flandre occident.	28,791	1,376	—	132	207	30,506	11,288	41,794	West-Vlaanderen.
Flandre orientale	55,754	153	7,977	331	4,965	69,180	9,434	78,614	Oost-Vlaanderen.
Hainaut	58,950	—	18,465	5,455	12,942	95,812	16,339	112,151	Henegouwen.
Liège	38,794	330	34,441	101	3,115	76,781	4,783	81,564	Luik.
Limbourg	13,120	316	3,308	242	12,323	29,309	3,409	32,718	Limburg.
Luxembourg	6,356	—	1,100	76	1,052	8,584	459	9,043	Luxemburg.
Namur	13,143	544	8,129	164	4,295	26,275	1,605	27,880	Namen.
Le Royaume	371,643	10,687	107,920	19,462	69,333	579,045	48,427	627,472	Het Rijk.
1932									
Anvers	72,558	1,096	29,730	551	8,516	112,451	23,150	135,601	Antwerpen.
Brabant	84,933	1,513	—	3,971	2,395	92,812	1,477	94,289	Brabant.
Flandre occident.	25,327	477	—	186	3,078	29,068	14,143	43,211	West-Vlaanderen.
Flandre orientale	45,354	592	26,854	504	3,688	76,992	2,763	79,755	Oost-Vlaanderen.
Hainaut	48,713	—	7,500	5,115	5,314	66,642	6,130	72,772	Henegouwen.
Liège	43,543	95	935	151	1,786	46,510	10,882	57,392	Luik.
Limbourg	6,108	196	4,083	18	5,592	15,997	5,820	21,817	Limburg.
Luxembourg	5,593	232	3,000	159	939	9,923	1	9,924	Luxemburg.
Namur	13,124	686	2,275	178	2,914	19,177	1,132	20,309	Namen.
Le Royaume	345,253	4,687	74,377	10,833	34,222	469,572	65,498	535,070	Het Rijk.

B. — DÉTAIL DES IMPOSITIONS (1,000 FR.).

B. — UITEENZETTING VAN DE BELASTINGEN (1,000 FR.).

PROVINCES.	Part dans le produit des impôts de l'Etat et centimes additionnels y afférents. Aandeel in de opbrengst der Rijksbelastingen en daarop betrekking hebbende opcentimes.	Taxe sur — Belasting op					Tot.		PROVINCIES.	
		les chiens. de honden.	les débits de tabacs et de boissons. de tabakswinkels en drankhuizen	les permis de port d'armes de jachtakten.	les sociétés, l'industrie et les charbonnages. de vennootschappen, de nijverheid en de steenkoolmijnen	les vélos et autos. de rijwielen en auto's.	Autres taxes provinciales. Andere provinciale belastingen.	Chiffres absolus. Absolute cijfers.		Quotités par habit. Bedrag per inwoner. fr.
1929										
Anvers	48,374	—	386	39	—	2,207	1,376	52,382	44.62	Antwerpen.
Brabant	48,302	663	—	79	—	4,915	154	54,113	32.26	Brabant.
Fl. occidentale .	30,159	—	757	28	—	2,953	988	34,885	39.32	West-Vlaand.
Fl. orientale . .	41,327	—	345	28	—	2,870	4,069	48,639	42.43	Oost-Vlaand.
Hainaut	27,661	1,182	—	82	4,343	2,445	2,021	37,734	29.84	Henegouwen.
Liège	31,251	103	566	59	—	1,538	342	33,859	34.96	Lulk.
Limbourg	6,461	252	298	19	816	1,541	665	10,052	27.42	Limburg.
Luxembourg . . .	3,834	292	361	37	113	772	163	5,572	25.09	Luxemburg.
Namur	8,056	228	412	29	—	598	407	9,730	27.53	Namen.
LE ROYAUME.	245,425	2,720	3,125	400	5,272	19,839	10,185	286,966	35.60	HET RIJK.
1930										
Anvers	53,922	—	429	39	—	2,753	1,090	58,233	49.62	Antwerpen.
Brabant	44,745	751	—	78	—	4,712	93	50,379	29.98	Brabant.
Fl. occidentale .	30,087	301	769	30	—	2,998	826	35,011	38.83	West-Vlaand.
Fl. orientale . .	40,877	—	383	29	—	3,046	4,068	48,403	42.12	Oost-Vlaand.
Hainaut	39,961	1,190	—	82	2,554	2,593	796	47,176	37.14	Henegouwen.
Liège	31,876	27	610	59	—	1,566	227	34,365	35.32	Lulk.
Limbourg	8,664	—	391	20	1,661	1,687	118	12,541	34.12	Limburg.
Luxembourg . . .	1,753	296	391	40	—	624	207	3,311	14.99	Luxemburg.
Namur	13,116	—	428	19	272	620	196	14,651	41.39	Namen.
LE ROYAUME.	265,001	2,565	3,401	396	4,487	20,599	7,621	304,070	37.58	HET RIJK.
1931.										
Anvers	69,108	1,382	437	38	—	(a) 2,356	(b) 3,642	76,963	64.76	Antwerpen.
Brabant	71,190	2,271	—	79	—	4,835	1,397	79,772	46.93	Brabant.
Fl. occidentale .	23,777	949	820	29	—	3,089	127	28,791	31.58	West-Vlaand.
Fl. orientale . .	43,359	2,081	419	30	—	3,131	6,734	55,754	48.17	Oost-Vlaand.
Hainaut	45,953	2,377	1,618	82	3,533	2,880	2,507	58,950	46.26	Henegouwen.
Liège	34,030	1,168	631	61	—	1,530	1,374	38,794	39.71	Lulk.
Limbourg	6,509	585	784	20	1,609	1,578	2,035	13,120	35.16	Limburg.
Luxembourg . . .	3,982	689	396	40	—	629	620	6,356	28.72	Luxemburg.
Namur	10,680	798	437	69	314	621	224	13,143	36.92	Namen.
LE ROYAUME.	308,588	12,300	5,542	448	5,456	20,649	18,660	371,643	45.55	HET RIJK.
1932.										
Anvers	61,128	1,399	435	33	—	6,076	(b) 3,487	72,558	60.40	Antwerpen.
Brabant	75,427	2,272	—	74	—	5,735	1,425	84,933	49.48	Brabant.
Fl. occidentale .	19,321	1,019	892	27	—	3,292	776	25,327	27.44	West-Vlaand.
Fl. orientale . .	33,062	2,139	449	27	—	3,188	6,489	45,354	38.91	Oost-Vlaand.
Hainaut	38,593	2,423	—	75	2,169	2,846	2,607	48,713	38.29	Henegouwen.
Liège	38,421	1,191	649	57	—	1,519	1,706	43,543	44.51	Lulk.
Limbourg	2,092	360	251	18	1,139	1,795	453	6,108	16.14	Limburg.
Luxembourg . . .	3,217	722	389	34	—	636	595	5,593	25.26	Luxemburg.
Namur	10,084	809	436	52	289	1,256	198	13,124	36.77	Namen.
LE ROYAUME.	281,345	12,334	3,501	397	3,597	26,343	17,736	345,253	42.04	HET RIJK.

(a) Vélos seulement. — (b) dont 1,288,000 francs en 1931 et 1,276,112 francs en 1932 sur la force motrice. — (a) Rijwielen alleen. — b) waarvan 1,288,000 frank in 1931 en 1,276,112 frank in 1932 op de drijfkracht.

C. — DÉPENSES (I,000 FR.) D'APRÈS LES COMPTES.

C. — UITGAVEN (I,000 FR.) NAAR DE REKENINGEN.

PROVINCES.	Cours, tribunaux, prisons, gendarmerie.	Cultes	Instruction publique et constructions scolaires	Routes provinciales.	Voirie communale	Chemins de fer vicinaux.	Dotation et amortissement d'emprunts.	Bien-faisance publique.	Autres dépenses.	Tot.	PROVINCIËS.
	Gerechts-hoven, rechtbanken, gevangenissen, gendarmerie.	Eeredienst.	Openbaar onderwijs en schoolbouw.	Provinciale wegen.	Geen-tewegen.	Buurt-tram-wegen.	Dotatie en aflossing van leeningen.	Openbare weldadigheid.	Andere uitgaven.		
1929.											
Anvers	824	1,747	19,610	13,643	2,780	895	2,549	2,205	41,586	85,839	Antwerpen.
Brabant	1,846	13	10,738	7,231	1,750	859	—	5,587	43,553	71,577	Brabant.
Fl. occidentale .	823	198	5,699	3,693	2,770	1,138	632	1,486	16,006	32,445	West-Vlaand.
Fl. orientale .	464	294	14,624	8,544	3,035	320	5,562	2,159	20,363	55,365	Oost-Vlaand.
Hainaut	889	—	33,964	8,888	1,416	951	1,088	8,269	29,104	84,569	Henegouwen.
Liège	385	—	11,453	1,302	4,500	888	1,533	10,074	11,013 (a)	41,148	Luik.
Limbourg . . .	178	250	2,666	—	690	343	433	962	14,919	20,441	Limburg.
Luxembourg . .	112	143	1,018	1,488	684	500	310	1,458	7,679	13,392	Luxemburg.
Namur	116	214	3,412	4,620	1,911	449	826	857	9,540	21,945	Namen.
LE ROYAUME.	5,637	2,859	103,184	49,409	19,536	6,343	12,933	33,057	193,763	426,721	HET RIJK.
1930.											
Anvers	866	1,372	18,684	11,273	3,702	911	3,299	2,478	54,360 (a)	96,945	Antwerpen.
Brabant	3,763	20	13,218	7,286	1,800	959	—	8,377	51,098	86,521	Brabant.
Fl. occidentale .	525	277	13,961	4,299	2,252	800	635	3,374	18,794	44,917	West-Vlaand.
Fl. orientale .	515	436	21,604	5,028	5,451	751	5,958	2,473	23,849	66,065	Oost-Vlaand.
Hainaut	647	—	44,739	17,313	2,837	1,032	1,076	11,057	29,226	107,927	Henegouwen.
Liège	489	—	20,170	1,803	5,128	965	2,307	14,751	15,725 (a)	61,338	Luik.
Limbourg . . .	242	250	3,946	—	2,589	346	2,195	4,178	15,357	29,103	Limburg.
Luxembourg . .	111	152	1,749	1,655	859	439	612	1,658	10,253	17,488	Luxemburg.
Namur	143	164	4,253	4,759	2,052	477	1,104	972	10,088	24,012	Namen.
LE ROYAUME.	7,301	2,671	142,324	53,416	26,670	6,680	17,186	49,318	228,750	534,316	HET RIJK.
1931.											
Anvers	426	620	18,588	23,133	10,380	1,672	4,930	4,082	100,638	164,469	Antwerpen.
Brabant	575	230	20,030	19,137	9,300	1,105	—	6,114	52,852	109,343	Brabant.
Fl. occidentale .	435	848	8,131	6,722	4,370	1,182	630	2,903	17,219	42,440	West-Vlaand.
Fl. orientale .	176	461	20,667	8,620	9,062	856	7,825	3,161	29,937	80,765	Oost-Vlaand.
Hainaut	281	—	49,759	5,592	10,882	1,429	1,077	8,426	14,750	92,196	Henegouwen.
Liège	—	—	13,872	4,444	4,766	1,094	4,100	24,360	11,739 (a)	64,375	Luik.
Limbourg . . .	117	250	4,020	—	4,149	2,013	2,199	1,792	12,286 (a)	26,826	Limburg.
Luxembourg . .	5	214	973	1,785	1,033	450	1,047	321	5,388 (a)	11,216	Luxemburg.
Namur	57	122	5,999	4,503	1,650	702	1,844	955	10,979	26,811	Namen.
LE ROYAUME.	2,072	2,745	142,039	73,936	55,592	10,503	23,652	52,114	255,788	618,441	HET RIJK.
1932.											
Anvers	103	704	13,755	6,417	1,979	1,672	10,725	2,480	41,745	79,580	Antwerpen.
Brabant	24	58	16,388	7,197	6,670	1,233	—	6,476	58,046	96,092	Brabant.
Fl. occidentale .	113	1,630	8,118	3,039	5,699	1,688	633	1,855	14,594	37,369	West-Vlaand.
Fl. orientale .	70	463	27,073	2,905	856	921	8,206	3,766	37,761	82,021	Oost-Vlaand.
Hainaut	195	—	40,151	4,447	342	1,873	2,663	2,611	30,499	82,781	Henegouwen.
Liège	76	—	0,138	2,833	5,880	1,414	5,252	11,992	17,249	54,134	Luik.
Limbourg . . .	40	11	2,070	—	1,561	430	2,614	1,197	8,334 (a)	16,257	Limburg.
Luxembourg . .	39	231	892	908	1,550	472	1,354	291	6,750 (a)	12,487	Luxemburg.
Namur	—	120	3,288	3,145	2,324	671	4,003	843	4,166 (a)	18,560	Namen.
LE ROYAUME.	660	3,217	121,173	30,891	26,861	10,374	35,450	31,511	219,144	479,281	HET RIJK.

(a) Déficit d'exercices antérieurs non compris. Het tekort van vorige dienstjaren niet meegeteld. — 1929: Liège (Luik): 1,010,861 fr.; — 1930: Antwerpen (Anvers): 3,617,460 fr.; Liège (Luik): 7,356,236 fr.; — 1931: Liège (Luik): 1,732,440 fr.; Limburg (Limbourg): 667,566 fr.; Luxembourg (Luxemburg): 1,049,200 fr.; — 1932: Liège (Luik): 2,872,105 fr.; Limburg (Limbourg): 667,566 fr.; Luxembourg (Luxemburg) 526,663 fr. — Namur (Namen): 2,796,683 fr.

BIENS PATRIMONIAUX DES PROVINCES (a)
PATRIMONIALE GOEDEREN DER PROVINCIËS (a)

(Source : Administrations provinciales).

(Bron : Provinciale besturen).

PROVINCES	CONTENANCE CADASTRALE des propriétés KADASTRALE OPPERVLAKTE der eigendommen			Revenu cadastr. des propriétés imposables. Kadastraal inkomen der belastbare eigendommen	PROVINCIES.	
	imposables belastbaar	non imposables onbelastbaar	Total Totaal	Fr.		
	hect. a. c.	hect. a. c.	hect. a. c.			
1932						
Anvers	97 55 66	59 12 61	156 68 27	94,635	Antwerpen.	
Brabant	2 03 68	26 05 88	28 09 56	69,708	Brabant.	
Flandre occidentale . .	—	1 28 10	1 28 10	—	West-Vlaanderen.	
Flandre orientale . . .	3 06 70	87 93 56	91 00 26	11,385	Oost-Vlaanderen.	
Hainaut	12 03 01	27 90 40	39 93 41	25,526	Henegouwen.	
Liège	3 70 15	86 66 09	90 36 24	3,109	Luik.	
Limbourg	25 92	1 42 92	1 68 84	2,488	Limburg.	
Luxembourg	1 50	26 40	27 90	3,400	Luxemburg.	
Namur	93 60	84 86 74	85 80 34	Namen.	
Le Royaume . . .	119 60 22	375 52 70	495 12 92	210,251	Het Rijk.	
1933						
Anvers	135 96 26	63 99 81	199 96 07	118,995	Antwerpen.	
Brabant	Brabant.	
Flandre occidentale . .	—	1 28 10	1 28 10	—	West-Vlaanderen.	
Flandre orientale . . .	2 91 00	87 93 76	90 84 76	14,081	Oost-Vlaanderen.	
Hainaut	12 03 01	27 90 10	39 93 11	27,601	Henegouwen.	
Liège	3 70 15	86 66 09	90 36 24	3,109	Luik.	
Limbourg	25 60	59 52	85 12	2,388	Limburg.	
Luxembourg	1 50	26 40	27 90	3,400	Luxemburg.	
Namur	93 60	84 86 74	85 80 34	Namen.	
Le Royaume	Het Rijk.	
Le Royaume.	1923	118 69 29	208 83 71	327 53 00	82,467	1923
	1924	98 47 99	231 79 97	330 27 96	87,911	1924
	1925	173 23 56	254 47 97	427 71 53	122,869	1925
	1926	83 76 59	361 99 54	445 76 13	158,857	1926
	1927	102 20 26	362 68 73	464 88 99	192,755	1927
	1928	108 39 73	349 00 56	457 40 29	189,935	1928
	1929	118 69 55	355 98 23	474 67 78	185,214	1929
	1930	117 11 88	352 78 25	469 90 13	182,054	1930

EMPRUNTS PROVINCIAUX (a) — PROVINCIALE LEENINGEN (a)

(Source : Id.)

(Bron : Id.)

PROVINCES.	1929	1930	1931	1932	1933	PROVINCIES.
Anvers	39,903,810	51,170,220	74,233,630	121,893,040	206,236,613	Antwerpen.
Brabant	—	—	17,000,000	—	—	Brabant.
Flandre occidentale	11,144,400	11,092,900	11,059,900	11,016,300	11,003,800	West-Vlaanderen.
Flandre orientale . .	86,555,178	103,304,268	108,283,268	104,224,977	139,034,070	Oost-Vlaanderen.
Hainaut	Henegouwen.
Liège	41,038,886	92,891,194	120,621,294	133,329,227	135,711,512	Luik.
Limbourg	29,125,436	30,379,297	29,549,824	36,058,500	38,953,500	Limburg.
Luxembourg	6,350,000	13,250,000	16,150,000	21,400,000	29,400,000	Luxemburg.
Namur	42,271,445	50,859,075	62,476,284	58,693,562	Namen.
Le Royaume	Het Rijk.

(a) Situation au 31 décembre. Toestand op 31 December.

EMPRUNTS CONTRACTÉS PAR LES COMMUNES EN 1933.
LEENINGEN OPGENOMEN DOOR DE GEMEENTEN IN 1933.

141

(Source: Off. centr. de Statist.)

(Bron: Centr. Dienst v. d. Statist.)

CATÉGORIES DE COMMUNES CATEGORIEËN VAN GEMEENTEN	Nombre des communes emprunteuses. Aantal gemeenten die leeningen opnamen.	EMPRUNTS CONTRACTÉS. — LEENINGEN.					
		Au «Crédit communaux» Bij het «Gemeentekrediet»		Ailleurs. Elders.		Total. — Totaal.	
		Nombre. Géat.	Montant. Bedrag. (1.000 fr.)	Nombre. Géat.	Montant. Bedrag. (1.000 fr.)	Nombre. Géat.	Montant. Bedrag. (1.000 fr.)
Antwerpen. — Anvers.							
100,000 hab. et plus. — inwoners en meer . . .	1	—	—	1	200,000	1	200,000
20,000 à moins de — tot minder dan 100,000 . . .	8	62	63,278	3	2,160	65	65,438
5,000 à moins de — tot minder dan 20,000 . . .	35	169	40,100	5	504	174	40,604
Moins de — minder dan 5,000	77	193	10,685	8	600	201	11,285
Tot.	121	424	114,063	17	203,264	441	317,327
Brabant.							
100,000 hab. et plus — inwoners en meer . . .	2	1	2,214	1	200,000	2	202,214
20,000 à moins de — tot minder dan 100,000 . . .	8	17	21,054	1	128	18	21,182
5,000 à moins de — tot minder dan 20,000 . . .	29	103	30,391	3	4,178	106	34,569
Moins de — minder dan 5,000	192	413	17,523	2	231	415	17,754
Tot.	231	534	71,182	7	204,537	541	275,719
West-Vlaanderen. — Flandre occidentale.							
20,000 à moins de — tot minder dan 100,000 . . .	6	22	29,493	2	15,460	24	44,953
5,000 à moins de — tot minder dan 20,000 . . .	35	96	21,091	1	550	97	21,641
Moins de — minder dan 5,000	138	276	16,111	16	1,199	292	17,310
Tot.	179	394	66,695	19	17,209	413	83,904
Oost-Vlaanderen. — Flandre orientale.							
100,000 hab. et plus. — inwoners en meer . . .	—	—	—	—	—	—	—
20,000 à moins de — minder dan 100,000 . . .	3	25	4,484	2	2,150	27	6,634
5,000 à moins de — tot minder dan 20,000 . . .	38	132	20,087	1	650	133	20,737
Moins de — minder dan 5,000	180	373	14,851	9	345	382	15,196
Tot.	221	530	39,422	12	3,145	542	42,567
Hainaut. — Henegouwen.							
20,000 à moins de — tot minder dan 100,000 . . .	7	32	37,522	—	—	32	37,522
5,000 à moins de — tot minder dan 20,000 . . .	37	84	18,383	2	620	86	19,003
Moins de — minder dan 5,000	73	93	8,542	5	1,933	98	10,475
Tot.	117	209	64,447	7	2,553	216	67,000
Liège. — Luik.							
100,000 hab. et plus — inwoners en meer . . .	1	3	10,000	1	45,000	4	55,000
20,000 à moins de — tot minder dan 100,000 . . .	4	20	18,245	—	—	20	18,245
5,000 à moins de — tot minder dan 20,000 . . .	25	122	22,468	—	—	122	22,468
Moins de — minder dan 5,000 hab.	255	653	40,460	7	373	660	40,833
Tot.	285	798	91,173	8	45,373	806	136,546
Limburg. — Limbourg.							
20,000 à moins de — tot minder dan 100,000 . . .	2	13	7,393	1	122	14	7,515
5,000 à moins de — tot minder dan 20,000 . . .	9	27	3,617	1	70	28	3,687
Moins de — minder dan 5,000	101	156	5,908	10	317	166	6,225
Tot.	112	196	16,918	12	509	208	17,427
Luxembourg. — Luxemburg.							
5,000 à moins de — tot minder dan 20,000 . . .	1	1	550	—	—	1	550
Moins de — minder dan 5,000	161	280	21,447	26	2,277	306	23,724
Tot.	162	281	21,997	26	2,277	307	24,274
Namur. — Namen.							
20,000 à moins de — tot minder dan 100,000 . . .	—	—	—	—	—	—	—
5,000 à moins de — tot minder dan 20,000 . . .	8	37	6,147	—	—	37	6,147
Moins de — minder dan 5,000	269	549	16,232	11	477	560	16,709
Tot.	277	586	22,379	11	477	597	22,856
Le Royaume. — Het Rijk.							
100,000 hab. et plus — inw. en meer	4	4	12,214	3	445,000	7	457,214
20,000 à moins de — tot minder dan 100,000 . . .	38	191	181,469	9	20,020	200	201,489
5,000 à moins de — tot minder dan 20,000 . . .	217	771	162,834	13	6,572	784	169,406
Moins de — minder dan 5,000	1,446	2,986	151,759	94	7,752	3,080	159,511
Tot.	1,705	3,952	508,276	119	479,344	4,071	987,620

(Source: Off. centr. de Statist.)

I. RECETTES. —

NATURE DES RECETTES AARD DER ONTVANGSTEN	Antwerpen Anvers 282,651 inw.-hab.	Bruxelles Brussel 199,634 hab.-inw.	Liège - Luik 165,169 hab.-inw.	Gent - Gand 169,648 inw.-hab.	Schaerbeek 122,741 hab.-inw.	Ixelles - Elsene 86,229 hab.-inw.	Anderlecht 83,554 hab.-inw.	
	100 fr.	100 fr.	100 fr.	100 fr.	100 fr.	100 fr.	100 fr.	
A. — Recettes ordinaires.								
Revenus patrimoniaux (prix de concessions de terrains dans les cimetières y compris). Patrimoniales inkomsten (opbrengst der grafconcessies op de begraafplaatsen inbegrepen)	1,794	207,047	30,158	227,882	24,815	9,146	14,618	
Produit des exploitations en régie (eau, gaz, etc.) } Opbrengst der gemeente- } bedrijven (water, gas, enz.) } Produit net (a) } Netto-opbrengst (a) } Produit brut } Bruto-opbrengst	— — 2,075,735	— — 1,128,570	— — 274,198	— — 203,290	— — 154,149	— — 49,533	— — 127,388	
Subsides de la province et de l'Etat pour subvenir à des dépenses ordinaires. Rijks- en provinciale subsidies om in gewone uitgaven te voorzien	—	66,302	134,225	26,368	58,025	36,286	63,311	
Quote-part dans le fonds des communes. — Aandeel in het fonds der gemeenten	173,718	165,793	83,415	69,174	60,896	58,046	35,930	
Quote-part dans le produit des impôts cédulaires sur les revenus et centimes additionnels au principal des impôts cédulaires de l'Etat. Aandeel in de opbrengst der cedulaire belastingen op het inkomen en opcentimes op de hoofdsom der cedulaire Rijksbelastingen	940,586	713,921	196,818	135,552	199,782	150,689	128,322	
Impositions communales Gemeentebelastingen	} Impositions communales proprement dites. Eigenlijke gemeentebelastingen (b) } Impositions de remboursements. — Aflossingsbelastingen (c) } Impositions rémunératoires. — Représentatives (d)	428,975	54,461	6,554	48,329	114,028	33,429	86,690
		250,889	1,504	4,134	—	41,897	16,271	19,637
		37,295	88,899	48,889	—	10,900	11,150	
Autres recettes ordinaires. — Andere gewone ontvangsten	1,367,141	1,063,443	207,516	65,500	60,065	186,924	66,095	
Tot.	5,238,838	3,438,336	1,025,917	824,984	713,657	551,224	553,141	
B. — Recettes extraordinaires.								
Recettes arriérées. — Achterstallige ontvangsten. Emprunts. — Leeningen	4,253 5,314,500	26,540 797,500	301,646 222,544	256,643 59,681	— 314,250	— 72,786	— 164,365	
Subsides de la province et de l'Etat pour subvenir à des dépenses extraordinaires. — Rijks- en provinciale subsidies om in buitengewone uitgaven te voorzien	—	21,787	9,859	14,833	124	1,686	5,779	
Impositions extraordinaires. — Buitengewone belastingen	—	683	—	—	—	103	2,000	
Autres recettes extraordinaires. — Andere buitengewone ontvangsten	1,223,983	601,110	18,274	166,848	29,600	8,483	41,522	
Tot.	6,542,736	1,447,620	552,323	498,005	343,974	83,058	213,666	
Total des recettes ordinaires et extraordinaires. Totaal der gew. en buitengew. ontvangsten	11,781,574	4,885,956	1,578,240	1,322,989	1,057,631	634,282	766,807	

(a) Le produit net s'entend défalcation faite de l'amortissement. (b) Taxes sur les constructions et reconstructions, sur les chiens, les chevaux, les voitures, les pianos, les débits de boissons et de tabacs, sur les établissements industriels, les charbonnages, les divertissements publics, etc. — (c) Impositions pour l'établissement des égouts, des trottoirs, du pavage, pour l'ouverture des rues, etc. — (d) Taxes pour l'entretien de la voirie, droits de pesage, de mesurage, de jaugeage, de grues, droits de quai, de bassin, de hangar, de magasin; droits de place; droits d'abatage, d'expertise de viandes; redevances payées par les concessionnaires ou exploitants de tramways, droit de stationnement, taxes pour le placement de tables et de chaises sur les trottoirs. — (e) Y compris le boni (4,230,660 fr.) d'exercices antérieurs.

I. ONTVANGSTEN.

(Bron : Centr. Dienst v. d. Statistiek.)

St Jans-Molenbeek Molenbeek-St-Jean 63,483 inw.-hab.	Saint-Gilles Saint-Gillis(Brabant) 64,204 hab.-inw.	Mecheles Malines 61,144 inw.-hab.	Borgerhout 55,985 inw.-hab.	Brugge Bruges 52,571 inw.-hab.	Oostende Oostende 47,859 inw.-hab.	Verviers 43,651 hab.-inw.	Etterbeek 46,590 hab.-inw.	Forest - Vorst 40,948 inw.-hab.	Seraing 45,386 hab.-inw.	Uccle 45,416 hab.-inw.	Berchem 43,185 inw.-hab.	Deurne 49,349 inw.-hab.
100 fr.	100 fr.	100 fr.	100 fr.	100 fr.	100 fr.	100 fr.	100 fr.	100 fr.	100 fr.	100 fr.	100 fr.	100 fr.
A. — Gewone ontvangsten.												
17,609	16,932	7,099	22,328	3,470	33,051	19,222	22,383	5,494	65	9,142	2,261	7,713
—	104,525	—	—	—	—	—	—	—	—	—	—	—
91,507	—	24,822	—	15,292	246,411	13,546	—	24,912	—	—	—	—
38,325	32,647	63,277	26,149	39,600	5,247	37,128	28,749	20,618	31,652	35,478	21,204	—
27,473	43,894	16,225	29,291	15,907	22,427	23,508	24,637	22,016	16,831	26,992	16,324	16,289
100,496	140,784	59,138	125,272	75,536	36,343	81,057	61,174	58,348	34,394	62,532	51,748	31,535
62,124	5,971	23,701	18,094	2,740	56,118	13,098	13,748	9,654	31,554	7,603	42,098	33,482
1,115	—	1,065	—	1,098	6,465	1,745	1,726	4,957	2,500	15,840	—	2,133
65,917	46,607	14,716	44,381	26,691	41,056	67,713	9,861	2,226	31,930	14,074	—	152
150,493	31,824	9,845	116,188	35,557	56,894	95,956	9,575	66,613	6,298	131,765	39,554	8,605
555,059	423,184	219,888	381,703	215,891	504,012	352,973	171,853	214,838	155,224	303,426	173,189	99,909
B. — Buitengewone ontvangsten.												
—	—	76,281	—	104	294	6,507	—	—	16,513	—	—	—
41,863	7,069	51,412	37,405	100,000	54,750	15,340	14,935	24,137	147,222	69,698	14,006	17,007
—	556	8,655	—	4,935	7,449	222	36	5,479	49,062	4,527	—	5,931
—	—	—	543	4,364	1,319	4,023	3,556	495	—	6,487	—	—
34,115	20,487	2,958	4,323	8,011	36,087	15,768	7,253	12,211	(e)62,019	23,080	13,352	63,902
75,978	28,112	139,306	42,271	117,414	99,899	41,860	25,780	42,322	274,816	103,792	27,358	86,840
631,037	451,296	359,194	423,974	333,305	603,911	394,833	197,633	257,160	430,040	407,218	200,547	186,749

(a) Netto-opbrengst na aftrek van de aflossingskosten — (b) Belastingen op het bouwen en wederopbouwen, op de honden, de paarden de rijtuigen, de piano's, de drankhuizen en tabakswinkels, op de nijverheidsinrichtingen, de steenkoolmijnen, de publieke vermakelijkheden, enz. — (c) Belastingen voor het aanleggen van de riolen, de trottoirs, de bestrating, voor het trekken van straten, enz. — (d) Belastingen voor het onderhoud van de wegen, weeg-, meet- en kraangeld, kaai-, dok-, loods- en opslaggeld; staangeld, rechten op het slachten, het keuren van vleesch; belastingen betaald door de concessiehouders of ondernemers van tramwegen; standplaatsrechten; belastingen op het plaatsen van tafels en stoelen op de trottoirs. — (e) Met inbegrip van het batig overschot (4,280,650 fr.) van vorige dienstjaren.

(Source : Off. centr. de statist.)

II. DÉPENSES. —

NATURE DES DÉPENSES AARD DER UITGAVEN.	Antwerpen Anvers 282,651 inw.-hab.	Bruxelles Brussel 199,634 hab.-inw.	Liège - Luik 165,169 hab.-inw.	Gent - Gand 169,648 inw.-hab.	Schaerbeek 122,741 hab.-inw.	Ixelles - Elsene 86,229 hab.-inw.	Anderlecht 83,554 hab.-inw.
	100 fr.	100 fr.	100 fr.	100 fr.	100 fr.	100 fr.	100 fr.
A. — Dépenses ordinaires.							
Frais d'administration, y compris la sûreté publique. — Kosten van bestuur, met inbegrip van de openbare veiligheid	688,566	810,730	193,357	171,451	171,301	119,344	157,249
Bienfaisance publique. — Openbare weldadigheid	189,993	255,980	40,000	49,185	97,120	65,645	78,458
Frais des exploitations en régie. — Uitgaven der gemeentebedrijven.	2,075,735	1,063,429	—	39,896	37,586	31,554	6,214
Milice. — Militie	—	26	2,876	28	1,217	2	—
Instruction publique. — Openbaar onderwijs	371,668	321,406	389,512	165,861	159,904	119,172	143,236
Beaux-arts, lettres et sciences. — Schoone kunsten, letteren en wetenschappen	41,007	121,558	21,001	29,224	2,191	1,687	7,369
Cultes. — Eerediensten	1,206	2,231	337	615	567	769	451
Voirie. — Wegen	131,041	49,778	58,268	85,816	22,075	6,943	46,649
Travaux publics. — Openbare werken		79,907	15,011		18,406	5,345	—
Eclairage des rues et des places publiques. — Verlichting van de straten en openbare plaatsen	19,645	107,214	43,520	36,454	24,439	2	13,908
Salubrité publique. — Volksgezondheid	159,719	9,739	84,122	22,277	39,025	9,960	29,227
Service d'intérêt et amortissement de dettes constituées et d'emprunts. — Dienst van interest en amortisatie der gevestigde schulden en leeningen	961,015	562,885	306,897	381,856	121,924	67,715	109,839
Autres dépenses ordinaires. — Andere gewone uitgaven	199,149	53,302	137,621	25,878	16,855	92,087	11,954
Tot.	4,838,744	3,438,185	1,292,522	1,008,541	712,610	520,225	604,554
B. — Dépenses extraordinaires.							
Remboursement des dettes et emprunts. — Aflossing van de schulden en leeningen	5,314,500	3,469	16,385	4,373	203,585	125	4,935
Travaux publics. — Openbare werken	858,340	934,356	101,046	16,961	84,580	73,231	169,222
Autres dépenses extraordinaires. — Andere buitengewone uitgaven	473,594	501,013	276,463	463,868	45,333	23,521	38,532
Tot.	6,646,434	1,438,838	393,894	485,202	333,498	96,877	212,689
Total des dépenses ordinaires et extraordinaires. Totaal der gewone en buitengewone uitgaven	11,485,178	4,877,023	1,686,416	1,493,743	1,046,108	617,102	817,243

(a) A charge des régies.

TANTS ET PLUS, D'APRÈS LES COMPTES. — ANNÉE 1932.
40,000 ZIELEN EN MEER, NAAR DE REKENINGEN. — JAAR 1932.

145

II. — UITGAVEN.

(Bron: Centr. Dienst. v. de Statistiek).

St Jans-Molenbeek Molenbeek-St-Jean 63,483 inw.-hab.	Saint-Gilles Sint-Gillis (Brabant) 64,204 hab.-inw.	Mechelen Malines 61,144 inw.-hab.	Borgerhout 55,985 inw.-hab.	Brugge Bruges 52,571 inw.-hab.	Oostende Ostende 47,859 inw.-hab.	Verviers 43,651 hab.-inw.	Etterbeek 46,590 hab.-inw.	Forest - Vorst 40,948 inw.-hab.	Seraing 45,386 hab.-inw.	Uccle 45,416 hab.-inw.	Berchem 43,185 inw.-hab.	Deurne 49,349 inw.-hab.
100 fr.	100 fr.	100 fr.	100 fr.	100 fr.	100 fr.	100 fr.	100 fr.	100 fr.	100 fr.	100 fr.	100 fr.	100 fr.
A. — Gewone uitgaven.												
104,329	77,776	42,710	49,313	44,782	61,089	64,397	46,748	50,745	30,241	54,006	36,390	19,923
70,597	61,211	6,061	24,917	12,027	19,717	88,953	30,221	30,957	23,443	23,749	21,979	11,720
56,855	609	26,077	—	15,384	227,529	7,752	—	17,414	18,973	—	—	—
—	3	—	—	140	—	83	5	3	800	8	—	—
78,245	116,645	79,145	44,056	55,931	27,053	75,378	45,902	40,224	47,712	67,222	32,882	11,985
2,363	2,270	6,644	1,344	2,239	1,045	8,161	5,011	20	1,646	100	5,429	574
256	452	505	499	1,448	3,833	169	113	223	137	368	729	761
25,309	4,136	13,846	494	14,620	6,084	5,128	16,824	19,169	274	22,931	9,200	7,347
—	9,752		9,335	4,825	9,226	1,761	—		—	11,379		10,529
4,887	(a)	1,756	79	746	6,281	6,163	3,173	3,531	578	10,906	2,088	2,023
751	22,640	1,721	13,368	1,604	7,097	13,259	93	3,844	2,634	603	11,868	872
59,876	61,794	21,282	25,247	24,457	67,619	31,661	32,086	30,869	26,109	51,719	20,687	15,249
151,129	64,987	19,243	229,163	23,393	88,868	33,576	19,529	14,397	13,968	85,378	31,936	5,069
554,597	422,275	218,990	397,815	201,596	525,441	336,441	199,705	211,396	166,515	328,369	173,188	86,052
B. — Buitengewone uitgaven.												
—	—	56,945	667	60,000	1,914	—	—	—	22,672	8,450	—	8,409
75,978	2,051	33,062	15,185	61,577	37,315	17,897	23,629	—	149,678	28,576	13,998	73,635
—	32,289	15,038	25,838	56,333	39,308	20,384	597	41,681	49,189	59,038	21,904	20,934
75,978	34,340	105,045	41,690	177,910	78,537	38,281	24,226	41,681	221,539	96,064	35,902	102,978
630,575	456,615	324,035	439,505	379,506	603,978	374,722	223,931	253,077	388,054	424,433	209,090	189,030

(a) Ter laste der gemeentebedrijven.

Agriculture, Industrie et Commerce

Landbouw, Handel en Nijverheid

I. Étendue et répartition du domaine agricole.

(Source : Ministère de l'Agriculture)

CULTURES	ÉTENDUE EXPLOITÉE EN 1929									
	Moins d'un minder dan een hectare		1 à moins tot minder dan 5 hect.		5 à moins tot minder dan 10 hect.		10 à moins tot minder dan 20 hect.		20 à moins tot minder dan 30 hect.	
	H.	a.	H.	a.	H.	a.	H.	a.	H.	a.
Céréales et farineux										
Froment d'hiver	7,230	40	36,117	61	28,187	52	29,807	57	15,159	34
Froment du printemps	270	18	922	21	751	76	794	21	450	76
Epeautre	63	02	671	03	1,409	98	1,764	66	797	33
Méteil	150	29	775	69	772	30	646	10	213	75
Seigle	16,307	59	74,142	29	44,385	83	31,759	20	9,955	63
Orge d'hiver (escourgeon)	148	29	1,325	19	1,565	65	2,748	95	2,056	23
Orge de printemps	189	01	1,117	07	1,353	95	1,763	75	1,050	26
Avoine	5,269	59	42,038	50	47,368	56	51,806	84	24,550	12
Sarrasin	32	25	195	77	248	53	264	53	119	48
Total	29,660	62	157,305	36	126,044	08	121,355	81	54,352	90
Légumineuses :										
Féveroles	97	45	602	40	889	17	1,634	72	1,301	08
Pois récoltés autrement que verts	75	31	286	69	337	99	558	81	506	64
Vesces	22	04	168	57	227	34	300	57	213	42
Total	194	80	1,057	66	1,454	50	2,494	10	2,021	14
Plantes industrielles :										
Chanvre	8	81	35	68	11	79	5	27	3	33
Lin	647	80	3,634	30	3,684	51	5,460	54	3,432	36
Colza et navette	9	56	24	34	17	95	20	10	1	15
Tabac	522	14	746	22	359	85	376	39	182	98
Houblon	64	18	294	91	176	81	281	97	175	76
Chicorée à café	683	45	1,160	85	1,363	77	1,848	02	872	52
Betteraves sucrières	810	82	6,547	36	9,247	39	11,492	31	6,506	56
Total	2,746	76	12,443	66	14,862	07	19,484	60	11,174	66
Plantes racines et tuberculifères.										
Betteraves fourragères	5,636	10	28,037	85	17,246	76	14,785	98	6,223	53
Carottes fourragères	213	24	767	52	412	35	302	00	75	45
Navets, rutabagas, choux-navets	255	17	1,786	89	1,329	75	921	52	325	72
Choux fourragers	85	05	256	23	114	38	75	60	33	30
Pommes de terre tardives et mi-hâtives	28,496	05	48,641	99	25,228	39	18,932	63	6,666	14
Pommes de terre hâtives	4,791	73	6,987	28	3,005	34	1,913	02	563	92
Total	39,477	34	86,477	76	47,336	97	36,930	75	13,888	06
Fourrages										
Trèfle incarnat	223	61	2,103	91	1,719	19	1,584	31	649	40
Trèfle violet	1,443	04	15,580	42	11,727	30	10,659	23	4,457	03
Autres trèfles	364	23	3,634	33	3,518	06	3,631	27	1,561	48
Luzerne	383	87	1,478	79	1,548	60	1,656	90	803	49
Sainfoin	137	55	642	73	414	44	397	46	144	00
Prairies fauchées	12,264	00	77,073	28	62,651	56	52,010	26	18,085	59
Prairies pâturées	11,219	91	102,355	61	101,421	55	107,959	57	48,878	13
Fourrages divers	990	60	6,259	28	5,670	12	5,556	96	2,281	48
Total	27,026	81	209,128	35	188,670	82	183,455	96	76,860	60
Plantes médicinales	47	32	83	87	27	47	9	14	8	66

I. Oppervlakte en indeeling van het landbouwdomein.

(Bron: Min. van Landbouw).

GEËXPLOITEERDE OPPERVLAKTE IN 1929				Etendue exploitée en 1910 Geëxploiteerde oppervlakte in 1910	TEELTEN
30 à moins tot minder dan 50 hect.	50 à moins tot minder dan 100 hect.	100 hect. et plus en meer	Total Totaal		
H. a.	H. a.	H. a.	H. a.	Hect. a.	
13,795 02 450 52 814 34 125 31	13,900 74 557 02 903 12 94 65	5,410 33 266 61 301 55 1 10	149,608 53 4,463 27 6,785 03 2,779 19	161,475 62 17,177 74 11,522 53	Graangewassen en meelvruchten. Wintertarwe. Zomertarwe. Spelt. Masteluin.
5,084 94 2,568 39 1,151 88 21,852 59 98 46	2,919 17 3,682 60 1,548 57 27,312 41 64 55	1,116 81 2,119 52 640 05 10,994 82 29 39	185,671 46 16,214 82 8,814 54 231,193 43 1,052 96	268,870 02 25,077 21 9,553 31 259,677 94 3,656 89	Rogge. Wintergerst. Zomergeest. Haver. Boekweit.
45,941 45	51,042 83	20,880 18	606,583 23	757,011 26	Totaal.
1,507 34 564 94 245 95	1,075 39 322 32 469 14	386 41 50 32 203 89	7,493 96 2,703 02 1,850 92	8,423 65 4,669 22	Peulgewassen. Paardeboonen. Erwten anders dan groen geoogst. Wikken.
2,318 23	1,866 85	640 62	12,047 90	13,092 87	Totaal.
2,819 21 95 97 88 52 47 359 12 6,312 34	4 51 3,059 21 1 29 25 — 56 67 7,733 46	— 2,134 89 15 7 76 — 34 52 4,292 94	69 64 24,872 82 74 21 2,322 47 1,046 10 6,378 92 52,943 18	279 17 18,310 75 607 55 4,545 74 2,047 48 9,668 52 60,241 92	Nijverheidsplanten. Hennep. Vlas. Kool- en raapzaad. Tabak. Hop. Cichorei voor koffie. Suikerbieten.
9,642 22	10,883 11	6,470 26	87,707 34	95,701 13	Totaal.
4,538 53 63 95 222 83 27 25	3,952 21 20 97 222 76 11 11	1,170 56 11 03 102 91 9 36	81,591 52 1,866 51 5,167 55 612 28	69,643 08 2,164 91 6,809 37 2,682 18	Wortelplanten en knolgewassen. Voederbieten. Voederwortelen. Rapen, koolrapen, raapkoolen. Voederkoolen.
3,922 04 301 99	2,212 29 109 91	731 73 41 22	134,831 26 17,714 41	171,623 20	Late en halfvroegte aardappelen. Vroegte aardappelen.
9,076 59	6,529 25	2,066 81	241,783 53	252,922 74	Totaal.
576 42 3,935 58 1,278 39 763 08 206 65 12,955 32 41,722 62 1,937 10	573 32 4,535 18 1,571 16 708 13 180 07 9,993 97 38,339 35 2,464 92	218 76 1,881 39 643 95 240 09 29 40 4,569 09 13,019 57 802 39	7,648 92 54,219 17 16,202 87 7,582 95 2,152 30 249,603 07 464,916 31 25,962 85	13,798 95 92,251 51 26,321 07 13,309 18 5,168 68 207,386 44 250,530 72 30,561 36	Voedergewassen. Incarnaatklaver. Rooie klaver. Andere klaver. Lucerne. Hanekam. Maailand. Weiland. Diverse voedergewassen.
63,375 16 1 64	58,366 10 72	21,404 64 1 02	828,288 44 179 84	699,327 91 218 82	Totaal. Artsenijplanten.

I. Étendue et répartition du domaine agricole (suite).

(Source : Ministère de l'Agriculture)

CULTURES	ÉTENDUE EXPLOITÉE EN 1929									
	Moins d'un minder dan een hectare		1 à moins tot minder dan 5 hect.		5 à moins tot minder dan 10 hect.		10 à moins tot minder dan 20 hect.		20 à moins tot minder dan 30 hect.	
	H.	a.	H.	a.	H.	a.	H.	a.	H.	a.
Plantes potagères, fraises, toma- tes :										
Choux-fleurs	309	64	397	58	83	62	47	53	22	89
Pois récoltés verts	1,078	21	1,529	47	337	13	218	54	94	99
Chicorée pour witloof	1,099	86	2,455	46	353	05	77	48	40	06
Asperges	166	75	419	62	83	83	14	99	4	07
Fraises	397	37	359	61	66	79	30	39	9	54
Tomates	196	76	216	37	40	21	27	58	8	26
Total (a)	18,407	83	11,197	33	2,685	24	1,500	84	514	09
Fleurs	522	25	305	00	33	23	24	35	6	42
Cultures fruitières :										
Vergers paturés ou fauchés	6,609	14	20,227	51	14,416	19	11,445	24	4,239	57
Vergers avec entre-cultures	1,188	80	1,939	14	910	36	601	27	318	95
Arbustes fruitiers	229	64	305	77	125	04	107	31	63	45
Total	8,027	58	22,472	42	15,451	59	12,153	82	4,622	07
Pépinnières :										
Arbres et arbustes fruitiers	162	72	355	05	153	97	116	67	39	15
Arbres et arbustes d'agrément	75	43	124	14	70	29	56	85	14	31
Arbres forestiers	87	33	339	59	201	75	207	45	96	85
Total	325	48	818	78	426	01	380	97	150	31
Oseraies	371	75	1,502	00	846	77	815	25	470	94
Jardins et parcs d'agrément de plus de 50 ares	896	60	3,445	01	2,216	53	2,738	22	1,221	82
Autres cultures	191	44	505	08	271	31	364	34	162	90
Bruyères, terrains vagues ou incultes appartenant à des particuliers	3,249	57	13,372	56	13,088	45	16,112	66	7,683	87
Total général	131,146	15	520,114	85	413,415	05	397,820	81	173,138	45
Cultures dérochées										
Carottes	305	96	2,027	85	720	79	399	42	69	94
Navets	7,970	45	41,651	77	23,248	84	15,630	96	4,289	50
Rutabages	268	38	1,540	64	936	21	587	70	114	54
Spergule	279	96	3,870	95	2,877	29	1,580	84	198	00
Choux-fourragers	148	57	544	50	306	39	276	84	107	60
Céréales fauchées et vert	64	52	420	06	273	25	264	14	72	51
Serradelle	11	13	157	29	224	28	286	11	196	67
Maïs	36	61	623	39	431	42	347	08	99	55
Plantes enfouies en vert	113	88	566	17	487	70	470	81	246	37
Autres (pl. potag. non compr.)	438	13	2,225	37	916	10	455	13	112	24
Total	9,637	59	53,627	99	30,422	27	20,299	03	5,506	92

(a) Ce total donne l'étendue des parcelles consacrées aux plantes potagères, fraises et tomates, se décomposant comme suit : cultures en plein air : 35,104 hectares ; cultures sous châssis ou warenhuizen : 109 hectares. — (b) Dont 30 hectares sous châssis ou warenhuizen.

I. Oppervlakte en indeeling van het landbouwdomein (Vervolg).

(Bron: Min. van Landbouw).

GEËXPLOITEERDE OPPERVLAKTE IN 1929				Etendue exploitée en 1910 Geëxploiteerde oppervlakte in 1910	TEELTEN
30 à moins tot minder dan 50 hect.	50 à moins tot minder dan 100 hect.	100 hect. et plus en meer	Total Totaal		
H. a.	H. a.	H. a.	H. a.	Hect. a.	
16 77	3 29	8 93	890 25	Groenten, aardbeziën, tomaten.
88 76	50 73	82 31	3,480 14	Bloemkoolen.
21 45	20 64	1 63	4,069 63	Groen geoogste erwten.
3 48	2 98	2 82	698 54	Cichorei voor witloof.
8 94	3 80	2 12	878 56	Asperges.
4 26	2 47	1 45	497 36	Aardbeziën.
				Tomaten.
393 23	275 60	238 80	35,213 06	36,873 42	Totaal (a),
13 20	3 30	4 41	912 16(b)	1,492 41	Bloemen.
					Fruittelten.
3,417 60	3,022 10	602 42	64,069 77	59,071 57	Boomgaard. met wei- of maaigras.
182 67	156 79	48 76	5,346 74	4,267 76	Boomgaarden met tusschenteelten.
20 29	22 29	13 94	887 83	1,675 69	Fruithesters.
3,620 56	3,201 18	755 12	70,304 34	65,015 02	Totaal.
					Kwekerijen.
30 62	7 50	1 82	867 50	1,006 68	Fruitboomen en fruihesters.
34 74	18 01	17 95	411 72	645 76	Sierboomen en sierhesters.
141 22	28 49	24 43	1,127 11	2,344 41	Boschboomen.
206 58	54 00	44 20	2,406 33	3,996 85	Totaal.
					Rijsbosschen.
321 93	508 00	350 61	5,187 25	5,007 92	
1,505 26	1,225 01	816 16	14,064 61	13,618 50	Lusthoven en -parken van meer dan 50 aren.
162 17	157 77	104 79	1,919 80	3,600 42	Andere teelten.
6,626 65	8,377 88	22,468 79	90,980 43	61,483 01	Heiveld, woeste of braakgrond toebehoorende aan particulieren.
143,204 96	142,491 59	76,246 41	1,997,578 28	2,009,362 28	Algemeen totaal.
					Nagewassen.
20 57	10 08	—	3,554 61	9,157 25	Wortelen.
1,627 40	315 14	103 73	94,837 79	143,424 57	Rapen.
49 94	30 30	26 00	3,553 71	3,343 33	Koolrapen.
65 91	9 77	25 22	8,907 94	23,431 37	Spurrie.
42 63	10 70	0 25	1,437 48	1,895 12	Voederkoolen.
63 72	48 88	27 88	1,234 96	1,200 27	Groengeoogste graangewassen.
32 63	13 50	73 20	994 81	852 67	Seradelle.
53 86	29 88	8 18	1,629 97	1,312 94	Mais.
263 05	367 19	408 43	2,923 60	1,570 11	Groen ingedolven planten.
49 65	43 59	32 00	4,272 21	3,975 79	Andere (groenten niet inbegrepen).
2,269 36	879 03	704 89	123,347 08	190,163 42	Totaal.

(a) Dit totaal duidt de oppervlakte aan van de perceelen benuttigd voor groenten, aardbeziën en tomaten en die gedeeld zijn als volgt : openluchteelten : 35,104 hectaren; teelten onder ramen of warenhuizen : 109 hectaren. — (b) Waar- an 30 hectaren onder ramen of warenhuizen.

II. PRODUCTION (100 kil.) EN 1929 — OPBRENGST (100 kg.) IN 1929.

CULTURES	Antwerp.		Brabant	West-Vlaand.		Oost-Vlaand.		Hainaut		Liège		Limburg		Luxemb.		Namur	Le Royaume Het Rijk	GEWASSEN
	Anvers			Flandre occidentale.	Flandre orientale	Heneg.	Lunik	Limb.		Namen								
Céréales et Farineux.																		
Froment d'hiver et de printemps	44,265	790,659	715,035	491,322	933,547	329,868	213,002	80,790	376,491	3,974,982	Graangewassen en meelvruchten.							
Epeautre	105	497	440	742	3,602	2,957	208	54,895	72,879	136,330	Zomer- en wintertarwe.							
Méteil	784	3,353	2,644	6,235	1,962	1,773	3,203	30,083	4,410	54,451	Spelt.							
Seigle	667,269	601,270	702,273	1,300,658	214,599	84,252	434,421	142,572	124,790	4,272,110	Masteluin.							
Escourgeon	6,380	74,017	64,345	35,600	143,421	33,270	7,540	3,163	74,936	442,675	Rogge.							
Orge de Printemps	3,229	7,925	32,711	8,941	10,910	18,710	2,361	47,245	42,498	174,534	Wintergerst.							
Avoine	190,716	726,508	1,003,657	411,285	835,042	715,491	299,089	522,788	811,044	5,515,625	Zomergerst.							
Sarrasin	385	1,037	1,127	1,018	1,618	4,367	1,295	855	1,453	13,158	Haver.							
											Boekweit.							
Légumineuses.																		
Féveroles	2,972	4,314	100,533	12,265	19,390	3,704	1,321	3,179	15,982	163,664	Peulvruchten.							
Pois récoltés autrement que verts	11,928	2,209	23,430	19,904	441	531	198	222	836	59,702	Paardeboonen.							
											Erwten anders dan groen ge-oogst.							
Plantes industrielles.																		
Chanvre	14	31	53	301	—	12	25	—	—	439	Zaad							
	16	48	71	427	—	3	24	—	—	592	Vezels							
Lin	84	265	447	2,435	—	39	234	—	1	3,906	Stroo (ongedorscht)							
	766	9,893	61,421	32,693	11,959	1,647	46	139	9,811	128,379	Zaad							
Colza	2,979	31,266	84,916	37,997	95,562	9,642	61	330	53,283	315,951	Vezels							
	10,010	100,642	583,561	278,793	184,362	25,194	405	1,032	112,954	1,296,956	Stroo (ongedorscht)							
Tabac	165	181	511	441	116	21	22	—	30	1,491	Koolzaad.							
Houblon	—	812	27,604	3,743	11,224	14	4	2,235	5,670	51,312	Tabak.							
Chicorée à café	140	3,102	1,891,302	70,898	83,696	—	—	—	2	16,147	Hop.							
Betteraves sucrières	71,448	2,210,424	3,013,223	673,920	2,970,911	3,170,520	1,636,955	3,816	1,318,151	15,069,371	Cichorei voor koffie.							
											Suikerbieten.							

Plantes racines et tuberculifères.												Wortelplanten en knoelgewassen.
Betteraves fourragères	2,893,692	6,215,536	9,433,274	8,155,550	8,301,290	2,551,524	2,375,287	1,288,606	4,513,435	45,728,197		Voederbieten.
Carottes fourragères	41,822	53,713	51,570	109,998	54,593	10,237	76,620	29,195	16,285	443,947		Voederwortelen.
Navets, rutabagas, etc.	167,497	95,352	133,613	213,513	397,279	247,828	157,339	230,255	111,665	1,754,344		Rapen, koolrapen, enz.
Pommes de terre	4,880,628	3,338,545	5,849,466	7,101,160	1,592,786	1,288,658	1,266,703	2,001,047	1,311,402	28,630,399		Aardappelen.
Fourrages.												Voedergewassen.
Trèfle incarnat	17,335	280,983	64,966	121,291	755,836	71,541	58,800	95,132	94,356	1,560,244		Incarnaatklaver.
Trèfle violet ou ordinaire	151,577	497,988	207,286	527,593	305,272	143,770	99,095	307,872	221,188	2,461,644		Roode of gewone klaver.
Autres trèfles	18,925	60,313	31,683	47,912	33,068	50,762	10,425	227,877	107,276	568,244		Andere klaver.
Luzerne	9,439	28,605	34,295	13,850	102,550	60,278	19,859	15,799	105,898	390,576		Lucerne.
Sainfoin	3,218	5,453	2,457	2,750	12,336	8,428	1,938	12,929	38,212	87,724		Hanckam.
Prairies fauchées (1)	1,110,473	793,885	659,578	710,996	1,193,791	2,056,431	621,820	1,314,302	1,260,767	9,632,018		Maalland (1).
Carottes	172,054	97,184	11,092	103,649	7,989	642	28,429	46	829	421,917		Wortelen.
Cultures dérobées.												Nagewassen.
Navets	2,146,368	1,586,382	4,037,953	9,579,212	107,831	3,554	595,238	207	1,618	17,968,386		Rapen.
Spertgule	546,330	52,384	10,083	61,867	1,350	24	256,654	4	—	922,679		Spurrie.
Plantes Potagères.												Groenten.
Choux-fleurs	73,567	68,019	25,263	38,909	2,371	6,808	6,354	1,116	2,893	225,304		Bloenkoolen.
Pois récoltés verts	91,116	108,102	73,218	49,518	12,401	9,064	5,715	1,805	7,863	358,805		Groengeoogste erwten.
Chicorée (pour witloof)	5,975	283,148	7,521	52,838	13,121	2,398	2,748	343	2,389	370,486		Chicorei voor witloof.
Asperges	20,953	14,520	1,902	1,803	1,160	272	602	56	200	41,472		Asperges.
Fraises	7,561	29,535	6,743	14,481	5,062	5,929	238	519	5,045	75,116		Aardbeziën.
Tomates	48,023	20,588	10,394	16,211	4,285	4,871	6,664	200	1,152	112,392		Tomaten.

(1) Les rendements mentionnés pour les prairies fauchées concernent les prairies fauchées proprement dites et celles qui n'ont été fauchées qu'une fois au cours de l'année et pâturées ensuite.

(1) De voor het maalland vermelde opbrengst betreft de eigenlijke maaisgrasweiden en de weiden die slechts eenmaal in 't jaar zijn afgemaaid en vervolgens afgeweid werden.

III. — ANIMAUX DE FERME. — BOERDERIJDIEREN.

ANIMAUX.	1929										DIEREN.					
												1910				
	Antwerpen	Anvers	Brabant	West-Vlaand.	Plandre occid.	Cost-Vlaand.	Plandre orient.	Hainaut	Hengouwen.	Lidge.			Limbourg.	Luxembourg.	Namur.	Namen.
Chevaux ployés pour l'agriculture	13,660	2,769	24,060	21,641	18,728	29,040	16,669	13,066	16,407	17,498	16,407	17,498	17,498	170,769	162,099	van 3 j. en ouder van minder dan 3 jaar.
	16,429	3,848	33,469	32,766	26,810	42,848	23,383	17,323	21,871	26,664	21,871	26,664	26,664	241,563	262,718	
Races étrangères ou croisée	4,287	20,716	7,445	2,945	3,981	2,758	2,167	2,268	657	1,721	657	1,721	1,721	28,229	54,344	van 3 j. en ouder van minder dan 3 jaar.
	439	1,031	1,031	728	734	566	357	270	120	394	120	394	394	4,639	11,491	
Tous autres chevaux (ind., comm., etc.)	3,974	12,121	12,121	5,053	6,838	10,983	6,964	1,102	719	2,790	719	2,790	2,790	50,544	(a)	Andere paarden (nijverh., handl., enz.).
	313	507	507	1,387	1,003	1,495	242	155	520	590	520	590	590	6,212	2,743	
Mules et bardots	603	1,876	1,876	165	756	1,000	653	577	196	579	196	579	579	6,405	7,828	Ezels.
	105,680	141,115	141,115	133,895	152,046	148,730	173,936	87,158	86,889	85,636	86,889	85,636	85,636	1,115,085	1,095,766	
Bêtes à cornes	17,583	28,405	28,405	45,860	33,114	41,550	41,166	17,374	31,889	29,689	31,889	29,689	29,689	286,630	389,582	van minder dan 1 j.
	23,832	21,548	21,548	45,714	47,002	35,010	37,070	17,397	22,982	20,349	22,982	20,349	20,349	270,904	394,408	
dont vaches laitières	157,095	191,068	191,068	225,469	232,162	225,290	252,172	111,929	141,760	135,674	141,760	135,674	135,674	1,672,619	1,879,756	waarvan melkkoeten
	40,818	38,144	75,972	94,472	92,778	24,337	91,211	58,267	36,781	29,082	36,781	29,082	29,082	543,518	732,033	
Porcs	78,962	117,758	117,758	179,545	193,297	47,121	154,681	100,818	67,570	53,453	67,570	53,453	53,453	993,205	1,494,297	Varkens
	9,216	23,739	23,739	24,771	30,720	42,273	18,036	11,576	10,871	16,149	10,871	16,149	16,149	187,351	185,373	
Moutons	35,054	15,340	15,340	37,043	26,106	14,884	5,670	6,073	8,036	9,757	8,036	9,757	9,757	157,963	217,824	Bokken, geiten, geitjes.
	1,096,889	1,859,351	1,859,351	3,496,070	3,494,327	2,359,379	1,611,231	1,315,326	740,682	943,967	740,682	943,967	943,967	16,917,222	12,144,412	
Poules	214,573	151,280	151,280	253,433	170,248	198,242	110,984	82,500	42,409	66,631	42,409	66,631	66,631	1,290,300	2,992,636	Hanan, kuikens, kapoenen. Duiven.
	392,858	531,246	531,246	467,077	508,455	744,253	379,214	93,619	13,596	116,342	13,596	116,342	116,342	3,246,660	2,992,636	
Pigeons	9,211	20,343	20,343	38,990	19,307	35,219	20,525	8,731	9,223	13,885	9,223	13,885	13,885	175,494	172,693	Eenden.
	1,586	4,561	4,561	5,305	3,901	7,693	4,621	1,955	4,914	3,094	4,914	3,094	3,094	37,630	37,630	
Canards	1,519	2,254	2,254	4,601	2,927	4,564	1,842	982	658	1,344	658	1,344	1,344	20,781	21,182	Kalkoenen.
	73,917	143,437	143,437	538,381	394,053	261,369	69,258	50,122	42,782	46,331	42,782	46,331	46,331	1,529,650	2,032,350	
Lapins	7,843	5,730	5,730	4,476	3,974	7,556	6,856	4,753	8,886	8,446	8,886	8,446	8,446	58,520	61,952	Bijencorven.

(a) Non relevé. — (a) Niet opgenomen.

IV. — ÉTENDUE DU DOMAINE AGRICOLE PAR PROVINCES
UITGESTREKTHEID VAN HET LANDBOUWDOMEIN PER PROVINCIE

155

ÉTENDUE DES EXPLOITATIONS GROOTTE DER BEDRIJVEN	Antwer- pen	Brab- ant	West- Vlaand.	Oost- Vlaand.	Hai- naut	Liège	Lim- bourg	Luxem- bourg	Namur	Le Royau- me
	Anvers		Flandre occid.	Flandre orient.	Hene- gouwen	Luik	Lim- bourg	Luxem- bourg	Namen	Het Rijk
	Hect.	Hect.	Hect.	Hect.	Hect.	Hect.	Hect.	Hect.	Hect.	Hect.
Moins d'un hectare — Minder dan een hectare	12,254	21,702	17,800	23,318	18,719	12,179	8,675	5,856	10,644	131,146
1 à moins de 5 hectares	54,327	92,380	46,799	91,050	59,316	47,012	47,793	42,648	38,790	520,115
1 tot minder dan 5 hectaren										
5 » 10 »	39,403	43,298	48,898	50,851	54,648	57,084	33,981	50,485	34,768	413,415
10 » 20 »	34,216	31,408	70,173	37,367	60,685	49,599	24,451	52,936	36,984	397,821
20 » 30 »	8,508	14,054	45,200	11,455	27,405	18,641	8,912	20,052	18,012	173,138
30 » 50 »	5,432	14,394	29,961	6,628	23,474	17,252	7,939	16,867	21,257	143,205
50 » 100 »	4,866	18,053	9,956	1,624	20,031	25,455	7,238	15,205	40,062	142,492
100 hect. et plus — en meer	13,226	7,512	2,676	1,140	9,907	8,322	10,767	3,826	18,870	76,246
Total — Totaal	172.232	242.802	271.463	223.433	274.185	235.544	149.757	208.775	219.387	1.997.578

V. — MODE D'EXPLOITATION DU DOMAINE AGRICOLE
WIJZE VAN EXPLOITATIE VAN HET LANDBOUWDOMEIN

SPÉCIFICATIONS	Nombre d'explo- itations	Nombre d'exploitations en faire valoir direct.			Nombre d'exploitations en location.			Étendue (hectares) des terres cultivées et des terres incultes appartenant à des particuliers.			
		Aantal bedrij- ven	pour la totalité	pour plus de moitié pour meur dan de helft	Tot.	pour la totalité	pour plus de moitié pour meur dan de helft	Tot.	en faire val. dir.	en location	Tot.
OP SOMMING									in eigen exploit.	in pacht	

A. — Répartition par province. — A. Indeeling per provincie.

Antwerpen — Anvers	84,450	34,600	7,222	41,822	31,919	10,709	42,628	93,697	78,535	172,232
Brabant	145,918	54,740	14,709	69,449	44,815	31,654	76,469	93,676	149,126	242,802
West-Vlaand. — Fl. occid.	139,240	50,103	5,809	55,912	72,314	11,014	83,328	66,350	205,113	271,463
Oost-Vlaand. — Fl. orient.	138,241	36,187	11,268	47,455	64,604	26,182	90,786	71,338	152,095	223,433
Hainaut — Henegouwen	293,175	139,457	11,916	151,373	115,649	26,153	141,802	98,192	175,993	274,185
Liège — Luik	152,843	75,150	8,736	83,886	54,223	14,734	68,957	102,817	132,727	235,544
Limbourg — Limbourg	53,917	16,029	8,534	24,563	17,373	11,981	29,354	78,681	71,076	149,757
Luxembourg — Luxemb.	46,860	19,259	19,975	29,334	9,200	8,326	17,526	129,789	78,986	208,775
Namur — Namen	76,502	33,519	7,804	41,323	20,516	14,663	35,179	83,274	136,113	219,387
Total — Totaal	1.131.146	459.044	86.073	545.117	430.613	155.416	586.029	817.814	1.179.764	1.997.578

B. — Répartition d'après l'étendue des exploitations — B. — Indeeling naar de grootte der
bedrijven.

Exploitations de: Bedrijven van:										
Moins d'un hectare	838,883	396,847	23,842	420,689	354,875	63,319	418,194	60,597	70,549	131,146
Minder dan een hect.										
1 à moins de 5 hectar. 1 tot minder dan 5 hect.	194,914	42,255	40,042	82,297	47,470	65,147	112,617	224,902	295,213	520,115
5 » 10 »	56,311	11,725	14,299	26,024	13,393	16,894	30,287	190,682	222,733	413,415
10 » 20 »	27,882	6,039	6,143	12,182	8,657	7,043	15,700	171,881	225,940	397,821
20 » 30 »	7,010	1,255	1,120	2,381	2,962	1,667	4,629	60,775	112,363	173,138
30 » 50 »	3,656	546	431	977	1,794	885	2,679	41,427	101,778	143,205
50 » 100 »	2,026	259	156	415	1,233	378	1,611	31,127	111,364	142,491
100 hect. et plus — en meer	464	118	34	152	229	83	312	36,423	39,824	76,247
Total — Totaal	1.131.146	459.044	86.073	545.117	430.613	155.416	586.029	817.814	1.179.764	1.997.578

N. B. — Les légères différences existant entre le total et le détail du tableau proviennent du fait que les chiffres établis en hectares et ares ont été réduits en hectares.

N. B. — De lichte verschillen tusschen het totaal en de uiteengezette getallen der tabel vloeien hieruit voort, dat de in hectaren en aren gestelde cijfers tot hectaren zijn herleid.

VI. — PERSONNES OCCUPÉES DE FAÇON PERMANENTE, RECENSÉES
LE 31 DÉCEMBRE 1929 SUR LES EXPLOITATIONS AGRICOLES.

VASTE ARBEIDSKRACHTEN OP 31 DECEMBER 1929 GETELD IN DE
LANDBOUWBEDRIJVEN.

SPÉCIFICATIONS. — OPSOMMING.	Exploitants et membres de leur famille. — Bedrijfshoofden en leden hunner familie.			Ouvriers. — Werklieden.			Ensemble. — Te zamen.		
	H.-M.	F.-V.	Tot.	H.-M.	F.-V.	Tot.	H.-M.	F.-V.	Tot.
A. Répartition d'après l'étendue des exploitations. — A. Indeeling naar de grootte der bedrijven.									
Moins d'un hectare . . .	15,153	9,960	25,113	1,650	290	1,940	16,801	10,250	27,051
Minder dan een hectare . .									
1 à moins de 5 hect. . .	156,815	126,507	283,322	7,690	2,672	10,362	164,505	129,179	293,684
1 tot minder dan 5 hect. .									
5 » 10 » . . .	83,143	66,330	149,473	7,312	3,001	10,313	90,455	69,331	159,786
10 » 20 » . . .	51,440	40,308	91,748	10,904	4,204	15,108	62,344	44,512	106,856
20 » 30 » . . .	14,252	11,042	25,294	6,657	2,318	8,975	20,909	13,360	34,269
30 » 50 » . . .	7,459	5,480	12,939	5,971	1,839	7,810	13,430	7,319	20,749
50 » 100 » . . .	4,033	3,006	7,039	6,013	1,721	7,734	10,046	4,727	14,773
100 hectares et plus . . .	796	471	1,267	3,296	651	3,947	4,092	1,122	5,214
100 hectaren en meer . . .									
Tot.	333,089	263,104	596,193	49,493	16,696	66,189	382,582	279,000	662,382
B. Répartition d'après l'âge. — B. Indeeling naar den leeftijd.									
Moins de 15 ans	5,251	4,746	9,997	594	256	850	5,845	5,002	10,847
Beneden 15 jaar									
15 à moins de 18 ans . . .	21,912	19,256	41,168	4,007	1,801	5,808	25,919	21,057	46,976
15 tot beneden 18 jaar . . .									
18 » 60 »	266,381	215,859	482,240	39,073	13,332	52,405	305,454	229,191	534,645
60 ans et plus	39,545	23,243	62,788	5,819	1,307	7,126	45,304	24,550	69,914
60 jaar en ouder									
Tot.	333,089	263,104	596,193	49,493	16,696	66,189	382,582	279,000	662,382
C. Répartition par province. — C. Indeeling per provincie.									
Antwerpen - Anvers	36,211	26,788	62,999	4,327	1,265	5,592	40,538	28,053	68,591
Brabant	54,634	42,672	97,306	6,925	1,934	8,859	61,559	44,606	106,165
West-Vlaand. - Flandre occid.	42,203	31,345	73,548	10,371	3,710	14,081	52,574	35,055	87,629
Oost-Vlaand. - Flandre orient.	57,765	34,699	92,464	7,016	1,943	8,959	64,781	36,642	101,423
Hainaut - Henegouwen . . .	36,177	31,570	67,747	6,545	1,962	8,507	42,722	33,532	76,254
Liège - Luik	31,223	31,316	62,539	5,602	2,693	8,295	36,825	34,009	70,834
Limburg - Limbourg	27,049	18,847	45,896	3,076	1,303	4,379	30,125	20,150	50,275
Luxembourg - Luxemburg . . .	28,536	26,545	55,081	1,590	586	2,176	30,126	27,131	57,257
Namur - Namen	19,291	19,322	38,613	4,041	1,300	5,341	23,332	20,622	43,954
Tot.	333,089	263,104	596,193	49,493	16,696	66,189	382,582	279,000	662,382

VII. — NOMBRE ET ÉTENDUE DES SERRES. — AANTAL EN GROOTTE DER SERRES

SERRES.	Nombre Aantal		Etendue (M ²) Grootte (M ²)		SERRES.
	1910	1929	1910	1929	
Pour la culture des légumes . .	3,922	11,906	296,280	1,429,145	Voor groententeelt.
Pour la culture des raisins . .	15,208	28,209	1,483,833	2,939,304	Voor druiventeelt.
Pour la culture des autres fruits.		1,470		176,849	Voor andere fruitteelt.
Pour la culture des fleurs	11,255	11,678	2,207,140	1,186,418	Voor bloemeteelt.
Pour les cultures mixtes	5,756	4,413	647,338	366,307	Voor gemengde teelt.
Total	36,141	57,676	4,634,591	6,098,023	Totaal.

VIII. — MACHINES DÉTENUES POUR LES BESOINS DES EXPLOITATIONS AGRICOLES,
MACHINES TEN DIENSTE VAN DE LANDBOUWEXPLOITATIES.

Spécifications — Opsomming	1910	1929	Spécifications — Opsomming	1910	1929
Moteurs : motoren :			Arracheurs : Rooimachines :		
— à vent ou aéromoteurs — wind- of aeromotoren	1,172	66	de pommes de terre — voor aardappelen	3,293	11,151
— à eau et turbines hydrauliques — wa- termotoren en — turbines	530	278	de betteraves — voor bieten	2,492	4,185
— à vapeur } fixes — vaste	867	213	de chicorées — voor cichorei	1,145	3,240
stoommotoren } locomobiles — loco- mobielen	630	403	Faucheuses — Maaimachines	12,640	51,022
— à gaz — gasmotoren	333	849	Faneuses — Hooimachines	4,754	17,903
— à pétrole ou à essence } fixes — vaste	852	4,313	Râteaux à cheval — Paardenharken	6,494	19,000
petroleum- of spiritus- } locomobiles — loco- motoren } locomobielen	131	2,481	Presses à paille ou à fourrages — Stroo- of voederpersen	197	1,328
— électriques — electrische	348	27,336	Moissonneuses — Pijkmachines	6,615	22,098
Charrues : Ploegen :			Machines à battre — Dorschmachines	23,484	33,016
— simples — enkele	182,069	144,398	Tarares — Wanmolens	193,241	172,721
— doubles Brabant — dubbele Brab.	60,618	110,479	Manèges — Rosmolens	19,680	20,864
— polysocs — veelscharige	—	17,028	Trieurs (à grains ou à pommes de terre) — Sorteermachines (voor graan of aard- appelen)	8,832	6,740
Extirpateurs, cultivateurs — Uit- roeiers, hakploegen	50,381	79,938	Coupe-racines — Wortelkappers	80,475	104,609
Herses — Eggen	356,563	284,271	Hache-paille — Hakselmachines	70,571	58,490
Rouleaux — Wellen	124,523	119,722	Brise-tourteaux — Koekbrekers	2,764	4,791
Tracteurs automobiles et Motocharrues — Autotractors en motorploegen	—	1,373	Concasseurs de grains. — Graanbrekers	5,763	10,923
Distributeurs mécaniques d'engrais — Meststroommachines	2,765	11,792	Bascules (à bétail ou à véhicules) — Weeg- toestellen voor dieren- of voertuigen	4,463	7,735
Semoirs mécaniques } attelés - bespannen Zaaimachines } à main — hand- zaaimachines	12,166	23,540	Pompes à purin — Aalpompen	81,276	116,631
Planteurs de pommes de terre — Aard- appelplanters	—	2,694	Souffreuses — Zwaveltoestellen	—	1,110
Pulvérisateurs — Pulverisators	6,168	4,580	Écremeuses — Afroemers	67,402	164,494
Houes à cheval — Paardenhakken	12,789	21,491	Barattes — Karnen	175,340	193,858
			Couvennes artificielles — Broedtoestellen	2,730	8,694
			Eleveuses artificielles — Kweektoestellen	1,663	8,526
			Charrettes, chariots et tombereaux — Kar- ren, wagens en stortkarren	395,379	382,857
			Camions automobiles. — Vrachtauto's	196	1,409
			Hangars à moisson — Oogstloodsen	—	9,289
			Installations de traite mécanique — Melk- machines	—	418

IX. — TERRAINS COMMUNAUX INCULTES MIS EN VALEUR.
ONTGONNEN GEMEENTEBRAAKGROND.

PROVINCES	Terrains incultes communaux et d'établissements publics au 31 décembre 1910.	Terrains incultes mis en valeur du 31 déc. 1910 au 31 décembre 1929				Terrains incultes communaux et d'établissements publics restant à mettre en valeur au 31 décembre 1929	Terrains incultes mis en valeur de 1847 jusqu'au 31 décembre 1929.				
		Braakgrond omgezet van 31 Dec. 1910 tot 31 December 1929					Braakgrond omgezet van 1847 tot 31 December 1929				
PROVINCIES	Braakgrond van gemeenten en openbare instellingen op 31 December 1910.	en terres arables, jardins, prairies, bâtisses, etc.		en bois	Tot.	Nog te ontginnen braakgrond van gemeenten en openbare instellingen op 31 December 1929		en terres arables, jardins, prairies, bâtisses, etc.		en bois	Tot.
	H. a.	H. a.	H. a.	H. a.	H. a.	H. a.	H. a.	H. a.	H. a.	H. a.	H. a.
Antwerpen - Anvers	4,297 56	1,118 51	880 43	1,998 94	2,298 62	4,421 31	12,532 84	16,954 15			
Brabant	139 05	46 52	51 57	98 09	40 96	104 52	51 57	156 09			
West-Vl. - Fl. occid ^{le}	9 59	0 03	—	0 03	9 56	469 46	—	469 46			
Oost-Vl. - Fl. orient ^{le}	59 49	36 83	2 19	39 02	20 47	131 18	2 19	133 37			
Hainaut - Heneg.	149 92	56 21	42 14	98 35	51 57	1,134 91	434 13	1,569 04			
Liège - Luik (a)	6,421 01	526 32	1,010 32	1,536 64	4,884 37	8,376 32	10,241 40	18,617 72			
Limburg - Limbourg	14,666 06	3,744 43	2,777 35	6,521 78	8,144 28	11,086 26	25,541 69	36,627 95			
Luxembourg-Luxemb.	8,460 57	1,345 95	4,374 91	5,720 86	2,739 71	25,571 57	25,926 45	51,498 02			
Namur - Namen	3,355 34	575 13	948 60	1,523 73	1,831 61	8,000 77	6,585 35	14,586 12			
Le Royaume	37,558 59	7,449 93	10,087 51	17,537 44	20,021 15	59,296 30	81,315 62	140,611 92			
Het Rijk											

(a) Y compris pour 1929 les terrains incultes des cantons rédimés.

(a) Met inbegrip voor 1929 van den braakgrond uit de terugverkregen kantons.

Propriétaires	Nature	Antwerpen		Brabant		West-Vlaand.		Oost-Vlaander.		Hainaut	
		Anvers				Flandre occid.		Flandre orient.		Henegouwen	
		Hect.	a.	Hect.	a.	Hect.	a.	Hect.	a.	Hect.	a.
A. Etendue.											
Etat	Futaie pleine	21	00	3,553	56	1	88	—	—	0	38
	Taillis composés . .	161	74	1,753	91	189	23	15	54	2,337	75
Communes	Taillis simples . . .	40	99	426	76	169	20	0	84	33	84
	Semis et plantis . .	14	00	8	60	14	38	—	—	51	72
Etablissements publics	Résineux	1,028	91	1,392	22	206	12	3	00	4	11
		1,266	64	7,135	05	580	81	19	38	2,427	80
Particuliers	Futaie pleine	23	09	1	25	—	—	1	95	3	06
	Taillis composés . .	0	95	217	40	47	98	25	51	12,649	34
Relevé général	Taillis simples . . .	136	20	69	53	0	04	0	50	178	75
	Semis et plantis . .	0	55	—	—	—	—	—	—	7	43
Etat	Résineux	3,592	27	199	17	8	07	8	82	289	05
		3,753	06	487	35	56	09	36	78	13,127	63
Communes	Futaie pleine	8	30	2	42	0	54	8	60	12	23
	Taillis composés . .	313	58	807	60	144	76	418	48	508	14
Etablissements publics	Taillis simples . . .	187	26	62	01	23	30	6	17	12	55
	Semis et plantis . .	21	28	61	45	103	12	—	—	6	28
Particuliers	Résineux	1,102	47	242	09	238	64	458	93	—	—
		1,632	89	1,175	57	510	36	892	18	539	20
Etat	Futaie pleine	802	67	303	69	100	78	514	69	1,743	47
	Taillis composés . .	2,993	63	10,630	70	3,603	40	4,611	13	21,801	11
Communes	Taillis simples . . .	4,504	80	2,349	63	765	18	739	33	3,162	73
	Semis et plantis . .	255	62	382	91	338	59	67	44	364	57
Etablissements publics	Résineux	20,738	46	4,382	86	1,665	69	2,887	06	2,139	02
		29,355	18	18,049	79	6,473	64	8,819	65	29,210	90
Particuliers	Futaie pleine	855	06	3,860	92	103	20	525	24	1,759	14
	Taillis composés . .	3,469	90	13,409	61	3,985	37	5,070	66	37,296	34
Relevé général	Taillis simples . . .	4,929	25	2,907	93	957	72	746	84	3,387	87
	Semis et plantis . .	291	45	452	96	456	09	67	44	430	00
Etat	Résineux	26,462	11	6,216	34	2,118	52	3,357	81	2,432	18
		36,007	77	26,847	76	7,620	90	9,767	99	45,305	53
R. Revenus : valeur en francs des produits (a)											
Etat	Produits des ventes	97,945		8,142,890		54,475		—		824,780	
	Coupes en nature	—		8,200		1,000		—		—	
Communes	Produits accessoires	38,370		776,860		9,975		—		88,935	
		136,315		8,927,950		65,450		—		913,715	
Etablissements publics	Produits des ventes	548,560		139,195		1,470		985		4,108,315	
	Coupes en nature	145		—		—		—		39,600	
Particuliers	Produits accessoires	127,205		65,320		360		395		598,950	
		675,910		204,515		1,830		1,380		4,746,865	
Etat	Produits des ventes	222,395		480,690		122,450		270,500		392,975	
	Coupes en nature	3,510		3,500		550		—		—	
Communes	Produits accessoires	54,830		58,660		17,550		43,720		39,120	
		280,735		542,850		140,550		314,220		432,095	
Etablissements publics	Produits des ventes	4,507,285		5,688,780		1,565,890		913,460		7,508,540	
	Coupes en nature	—		—		195		—		—	
Particuliers	Produits accessoires	650,055		755,475		160,200		202,225		1,947,445	
		5,157,340		6,444,255		1,726,285		1,115,685		9,455,985	
Etat	Produits des ventes	5,376,185		14,451,555		1,744,285		1,184,945		12,834,610	
	Coupes en nature	3,655		11,700		1,745		—		39,600	
Relevé général	Produits accessoires	870,460		1,656,315		188,085		246,340		2,674,450	
		6,250,300		16,119,570		1,934,115		1,431,285		15,548,660	

(a) La valeur est calculée d'après le revenu moyen des années 1927, 1928 et 1929. — La valeur des coupes délivrées en nature est approximative.

Liège		Limburg		Luxembourg		Namur		Le Royaume		Aard	Eigenaars
Luik		Limbourg		Luxemburg		Namen		Het Rijk			
Hect.	a.	Hect.	a.	Hect.	a.	Hect.	a.	Hect.	a.		
A. Oppervlakte.											
1,672	77	8	85	10,346	83	230	94	15,836	21	Hoogstammig hout Hoogstamm. op hakh. Hakhout Zaailing. en aanplant. Naaldboomen	} Staat
2,852	41	210	95	1,783	70	5,302	28	14,607	51		
1,066	61	33	61	55	05	661	76	2,488	66		
35	46	9	24	1	20	9	61	144	21		
15,147	13	1,053	94	3,886	51	658	99	23,380	93		
20,774	38	1,316	59	16,073	29	6,863	58	56,457	52	Hoogstammig hout Hoogstamm. op hakh. Hakhout Zaailing. en aanplant. Naaldboomen	} Gemeenten
1,366	18	1	85	19,819	08	2,274	93	23,491	39		
6,510	68	52	09	25,784	57	18,800	61	64,089	13		
2,881	05	83	77	13,307	75	19,480	05	36,137	64		
10	78	5	59	149	35	63	95	237	65		
19,921	40	10,469	88	28,909	87	7,740	92	71,138	45		
30,690	09	10,513	18	87,970	62	48,360	46	195,094	26	Hoogstammig hout Hoogstamm. op hakh. Hakhout Zaailing. en aanplant. Naaldboomen	} Openbare instellingen
8	69	0	79	6	71	0	02	48	30		
517	15	64	03	837	47	99	74	3,710	95		
106	09	25	63	121	02	29	78	573	81		
—	—	—	—	15	75	—	—	207	88		
265	69	746	77	1,820	58	26	35	4,901	52		
897	62	837	22	2,801	53	155	89	9,442	46	Hoogstammig hout Hoogstamm. op hakh. Hakhout Zaailing. en aanplant. Naaldboomen	} Particulieren
866	25	325	41	6,388	43	1,615	87	12,661	26		
18,140	91	2,974	14	13,075	05	30,646	67	108,476	74		
9,815	25	823	07	18,010	42	15,081	98	55,313	39		
414	81	57	17	874	84	566	17	3,322	12		
12,328	43	15,737	63	35,489	85	5,003	31	100,372	31		
41,565	65	19,917	42	73,838	59	52,914	00	280,145	82	Hoogstammig hout Hoogstamm. op hakh. Hakhout Zaailing. en aanplant. Naaldboomen	} Algemeene opgave
3,913	89	336	90	36,561	05	4,121	76	52,037	16		
28,021	15	3,301	21	41,480	79	54,849	30	190,884	33		
13,869	00	966	08	31,494	24	35,253	57	94,513	50		
461	05	72	00	1,041	14	639	73	3,911	86		
47,662	65	28,008	22	70,106	81	13,429	57	199,793	21		
93,927	74	32,684	41	180,684	03	108,293	93	541,140	06	Totaal	
B. Inkomen: Waarde der producten in franks (a)											
5,899,930		793,060		4,559,555		2,175,935		22,548,570		Opbrengst der verkoop. In natura geleverd Bijkomende opbrengst.	} Staat
25		11,520		699,785		1,700		722,230			
926,565		60,580		397,255		357,185		2,655,725			
6,826,520		865,160		5,656,595		2,534,820		25,926,525		Opbrengst der verkoop. In natura geleverd Bijkomende opbrengst.	} Gemeenten
10,789,820		4,814,915		25,068,530		11,591,630		57,063,420			
366,220		—		742,810		438,475		1,587,250			
1,878,195		1,326,900		2,309,060		2,086,825		8,393,210			
13,034,235		6,141,815		28,120,400		14,116,930		67,043,880		Opbrengst der verkoop. In natura geleverd Bijkomende opbrengst.	} Openbare instellingen
166,435		489,770		1,349,815		78,150		3,573,180			
—		900		125		715		9,300			
37,985		16,560		91,725		13,985		374,135			
204,420		507,230		1,441,665		92,850		3,956,615		Opbrengst der verkoop. In natura geleverd Bijkomende opbrengst.	} Particulieren
5,151,540		5,874,025		16,197,900		8,763,375		56,170,795			
3,000		—		118,385		250		121,830			
1,412,645		201,875		1,232,420		2,669,270		9,231,610			
6,567,185		6,075,900		17,548,705		11,432,895		65,524,235		Opbrengst der verkoop. In natura geleverd Bijkomende opbrengst.	} Algemeene opgave
22,007,725		11,971,770		47,175,800		22,609,090		139,355,965			
369,245		12,420		1,561,105		441,140		2,440,610			
4,255,390		1,605,915		4,030,460		5,127,265		20,654,680			
26,632,360		13,590,105		52,767,365		28,177,495		162,451,255		Totaal	

(a) De waarde is berekend op het gemiddeld inkomen der jaren 1927, 1928 en 1929. — De waarde van het in natura geleverde is slechts benaderend.

RÉPARTITION ET RENDEMENT DES CULTURES.
INDEELING EN OPBRENGST DER GEWASSEN.

(Source : Min. de l'Agriculture.)

(Bron : Min. van Landbouw.)

NATURE DES CULTURES.	1932 Production. Opbrengst. (100 kil.)	1933			AARD DER GEWASSEN.
		Etendue cultivée. Bebouwde oppervlakte (Hect.)	Production. Opbrengst. (100 kil.)	Rendement moyen. Gemiddelde opbrengst. (Kil. par Ha.)	
Céréales et farineux.					Graan- en meelgewassen.
Froment	4,184,662	150,625	4,100,537	2,722	Tarwe.
Epeautre	301,835	14,376	307,309	2,138	Spelt.
Méteil	56,014	3,400	57,153	1,681	Masteluin.
Méteil	6,010,419	224,164	5,666,935	2,528	Rogge.
Escourgeon (orge d'hiver)	924,184	32,498	901,402	2,774	Wintergerst.
Orge d'été	99,303	4,575	102,837	2,248	Zomergerst.
Avoine	7,603,759	298,620	8,304,942	2,781	Haver.
Sarrasin	13,942	1,028	18,336	1,784	Boekweit.
Total.	19,194,118	729,286	19,459,571	2,668	Totaal.
Légumineuses.					Peulvruchten.
Féveroles	352,194	14,113	338,872	2,401	Paardeboonen.
Pois	212,956	8,730	224,566	2,572	Erwten.
Total.	565,150	22,843	563,438	2,467	Totaal.
Plantes industrielles.					Nijverheidsplanten.
Lin (graines)	51,382		50,807	562	Vlas (zaad).
» (filasse)	68,393	10,812	168,647	1,560	» (lint).
Chanvre (graines)	202		131	771	Hennep (zaad).
» (filasse)	254	17	167	982	» (lint).
Colza	860	70	1,009	1,441	Koolzaad.
Tabac (feuilles séchées)	62,089	2,688	63,851	2,375	Tabak (gedroogde bladen).
Houblon (cônes)	6,946	597	7,167	1,200	Hop (kegels).
Chicorée à café (racines)	2,269,020	7,147	2,370,082	33,161	Cichorei (wortels).
Betteraves à sucre	17,360,570	52,354	15,157,950	28,953	Suikerbieten.
Total.	19,819,716	73,685	17,829,811	24,197	Totaal.
Plantes racines.					Wortelplanten.
Betteraves fourragères	61,830,605	85,230	52,716,905	61,853	Voederbieten.
Carottes en culture principale	254,110	946	257,019	27,169	Wortelen als hoofdgewas.
Navets et rutabagas en cult. pr.	1,951,477	4,170	1,641,391	39,362	Hop (kegels).
Pommes de terre	44,390,080	163,442	36,893,390	22,573	Aardappelen.
Total.	108,426,272	253,788	91,508,705	36,057	Totaal.
Fourrages.					Voedergewassen.
Trèfle incarnat (fourrage vert)	2,123,117	9,649	2,115,048	21,919	Incarnaat klaver (groen voeder).
Trèfle rouge ou ordinaire (foin)	4,171,064	84,832	4,264,800	5,027	Roode of gewone klaver (hooi).
Autres trèfles (id.)	760,363	21,402	792,784	3,704	Ander klaver (id.).
Luzerne (id.)	600,890	11,172	593,921	5,316	Luzerne (id.).
Sainfoin (id.)	181,047	3,959	165,479	4,180	Hanekamklaver (id.).
Prairies fauchées (id.)	11,173,434	244,771	10,358,422	4,232	Maaigras.
Ray-grass et fléole (id.)	416,510	9,595	418,772	4,364	Ray- en liesgras.
Total (a).	17,303,308	375,731	16,594,178	4,417	Totaal (a)
Cultures dérobées.					Nagewassen.
Navets (2 ^e récolte)	29,922,972	132,237	36,751,015	27,792	Rapen (2 ^e oogst).
Carottes (id.)	788,333	6,644	852,959	12,838	Wortelen (id.).
Spergule (id.)	1,719,724	13,922	1,654,882	11,887	Spurrie (id.).
Total.	32,431,029	152,803	39,258,856	27,001	Totaal.

ÉTENDUE CULTIVÉE (HECTARES) PAR PROVINCE EN 1933.
BEOUWDE OPPERVLAKTE (HECTAREN) PER PROVINCIE IN 1933.

(Source : Min. de l'Agriculture.)

(Bron : Min. van Landbouw.)

Nature des cultures. Aard der gewassen.	Ant- werpen. Anvers.	Brabant.	West- Vlaand. Fl. occident.	Oost- Vlaand. Fl. orient.	Hainaut. Hens- gouwen.	Liège. Luik.	Lim- bourg. Lim- bourg.	Luxem- bourg. Luxem- bourg.	Namur. Namen.	LE ROYAUME. HET RLJK.
Céréales et farineux—Graan- en meelgewassen	53,309	107,983	100,041	101,652	107,267	66,658	46,039	63,668	82,669	729,286
Légumineuses—Peulvrucht ^a	1,881	2,702	9,950	2,729	2,975	600	761	450	795	22,843
Plantes ind.—Nijverheidspl.	141	9,367	22,275	5,424	14,138	9,033	6,891	162	6,254	73,685
Plantes racines—Wortelpl.	32,757	40,958	38,945	48,082	27,502	12,756	17,128	18,321	17,339	253,788
Fourrages—Voedergew.(b)	48,308	68,821	82,255	62,644	107,149	119,090	58,948	103,724	101,922	752,861
Tot.	136,396	229,831	253,466	220,531	259,031	208,137	129,767	186,325	208,979	1,832,463
Cult. dérobées—Tusscheng.	33,031	17,693	34,590	56,358	1,851	180	9,100	—	—	152,803

(a) Fourrage vert non compris. — Groen voeder niet inbegrepen.

(b) Y compris les prairies pâturées, vergers etc. (367,481 hect.). — Met inbegrip van het weiland, de boomgaarden, enz. (367,481 hect.).

PRODUCTION DES CULTURES (MILLIERS DE QUINTAUX) EN 1933.
OPBRENGST DER GEWASSEN (DUIZENDT. CENTENAARS) IN 1933.

161

(Source : Min. de l'Agriculture.)

(Bron : Min. van Landbouw.)

Nature des cultures. Aard der gewassen:	Ant- werpen. Anvers.	Brabant	West- Vlaand. Fl. occident.	Oost- Vlaand. Fl. Orient.	Hainaut. Hene- gouwen.	Liège. Luik.	Lim- bourg. Lim- bourg.	Luxem- bourg. Luxem- bourg.	Namur. Namen.	Le ROYAUME Het Rijk.
Céréales et farineux — Graan- en meelgewassen	1,195	2,852	3,051	3,069	3,236	1,851	1,058	1,420	1,728	19,460
Légumineuses — Peulvruchten	34	62	268	78	68	16	16	6	15	563
Plantes industrielles — Nijver- heidsplanten	25	2,485	4,576	837	3,714	2,655	2,033	3	1,502	17,830
Plantes racines — Wortelplant	10,637	12,472	15,862	18,559	13,457	4,451	5,287	4,515	6,269	91,509
Fourrages — Voedergewassen	1,321	2,120	1,359	1,933	3,404	2,316	1,217	2,231	2,808	18,709
Cultures dérobées — Nagewas- sen	5,251	2,970	15,281	14,135	325	14	1,283	—	—	39,259
Tot.	18,463	22,961	40,397	38,611	24,204	11,303	10,894	8,175	12,322	187,330

CULTURES PRINCIPALES. — VOORNAAMSTE GEWASSEN.

(Source : Id.)

(Bron : Id.)

Cultures.	Etendue cultivée (milliers d'hect.) Bebouwde oppervl. (duizendt. ha.)					Production (milliers de quintaux) Opbrengst (duizendt. centenaars)					Gewassen.
	1929	1930	1931	1932	1933	1929	1930	1931	1932	1933	
Froment	144	166	154	156	151	3,599	3,602	3,761	4,185	4,101	Tarwe.
Seigle	229	232	222	227	224	5,630	4,732	5,203	6,010	5,667	Rogge.
Avoine	301	273	295	288	299	7,473	5,548	7,023	7,604	8,305	Haver.
Orge	25	34	33	36	37	617	833	875	1,023	1,004	Gerst.
Chicorée à café	6	6	6	7	7	2,184	2,017	1,832	2,269	2,370	Cichorei.
Betteraves à sucre	58	57	52	53	52	15,703	18,653	14,655	17,361	15,158	Suikerbieten.
Betteraves fourrag ^a	84	81	84	84	85	45,647	62,153	53,277	61,831	52,717	Voederbieten.
Navets et rutabagas	129	133	134	140	136	20,673	35,107	31,516	31,874	38,392	Rapen en koolrapen
Pommes de terre	171	163	172	176	163	39,080	29,624	35,769	44,390	36,893	Aardappelen.

CHEVAUX ET BESTIAUX (a). — PAARDEN EN VEE (a).

(Source : Id.)

(Bron : Id.)

Désignations.	1928	1929	1930	1931	1932	1933	Opsomming.
	<i>Chevaux (b)</i>						
de 3 ans et plus	149,922	149,450	147,787	145,326	142,933	141,847	van 3 jaar en ouder.
de moins de 3 ans	103,392	99,564	98,184	96,663	95,079	91,442	van minder dan 3 jaar.
Total	253,314	249,014	245,971	241,989	238,012	233,289	Totaal.
<i>Bêtes à cornes.</i>							<i>Hoornvee.</i>
de 2 ans et plus	1,006,890	1,011,140	1,026,217	1,028,796	1,038,694	1,051,998	van 2 jaar en ouder.
dont vaches laitières	907,730	911,720	925,556	930,930	941,814	946,515	melkgevende koeien.
de moins de 2 ans	743,651	727,208	732,437	738,740	745,752	760,609	van minder dan 2 jaar.
dont génisses	513,857	506,532	511,327	514,933	521,984	536,093	vaarzen.
Total	1,750,541	1,738,348	1,758,654	1,767,536	1,784,446	1,812,607	Totaal.
<i>Porcs.</i>							<i>Varkens.</i>
de 6 mois et plus	517,769	561,628	568,754	562,312	565,230	623,358	van 6 maand. en ouder.
de moins de 6 mois	621,362	675,374	680,867	672,902	679,424	729,168	van mind. dan 6 maand.
Total	1,139,131	1,237,002	1,249,621	1,235,214	1,244,654	1,352,526	Totaal.
Provinces.	Chevaux - Paarden.		Bêt. à corn.-Hoornvee		Porcs - Varkens.		Provincies.
	1932	1933	1932	1933	1932	1933	
Anvers	16,564	16,306	151,027	151,848	57,712	68,442	Antwerpen.
Brabant	30,258	28,878	215,324	211,405	186,370	193,836	Brabant.
Flandre occidentale	34,222	33,429	224,223	241,491	175,251	224,065	West-Vlaanderen.
Flandre orientale	27,970	27,156	304,355	304,899	311,672	328,972	Oost-Vlaanderen.
Hainaut	45,653	44,863	216,150	227,608	74,841	89,994	Henegouwen.
Liège	23,415	23,495	245,559	243,888	153,305	156,145	Luik.
Limbourg	17,042	16,780	121,624	122,663	93,104	94,757	Limburg.
Luxembourg	17,871	17,773	155,722	156,036	128,639	130,830	Luxemburg.
Namur	25,017	24,609	150,462	152,769	63,760	65,485	Namen.
Le Royaume	238,012	233,289	1,784,446	1,812,607	1,244,654	1,352,526	Het Rijk.

(a) Au 31 décembre. — (b) Chevaux employés pour l'agriculture seulement.
(a) Op 31 December. — (b) Enkel voor landbouw gebruikte paarden.

MOUVEMENT COMMERCIAL DES FOIRES ET MARCHÉS
AUX CHEVAUX ET AUX BESTIAUX

HANDELSBEWEGING DER MARKTEN EN JAARMARKTEN
VOOR PAARDEN EN VEE.

(Source : Minist. de l'Agriculture.)

(Bron : Min. v. Landbouw.).

ANIMAUX — DIEREN.	Ant-	Brabant	West-	Oost-	Hain-	Liège	Lim-	Luxem-	Namur	Le
	werpen		Vlaan-	Vlaan-	naut		bourg	bourg		Royaume
	An-		Flandre	Flandre	Hene-	Luik	Lim-	Luxem-	Namen	Het
	vers		occid-	orien-	gouwen		bourg	bourg		Rijk
			entale	tales						
1932.										
NOMBRE D'ANIMAUX VENDUS — AANTAL VERKOCHTE DIEREN.										
Chevaux adultes du pays —										
Volwassen incl. paarden . . .	2,246	18,050	1,272	3,443	2,286	3,525	1,595	1,087	1,423	34,927
Poulains — Veulens	60	1,305	1,249	1,363	390	771	565	232	850	6,875
Taureaux — Stieren	5,090	662	4,441	13,970	—	2,666	1,083	97	1,217	29,226
Bœufs — Ossen	6,593	660	9,062	13,672	105	1,342	376	2,222	6,297	40,329
Vaches laitières — Melkkoeien	19,534	9,985	21,124	5,949	1,204	9,816	10,514	3,722	6,119	87,967
Bouvillons — Jonge ossen . . .	542	2,888	—	13,798	200	2,761	534	3,799	479	25,001
Génisses — Vaarzen	6,810	5,752	13,293	20,759	503	10,537	6,975	4,439	4,148	73,216
Veaux — Kalveren	12,272	2,645	533	32,550	300	11,630	15,342	366	8,693	84,331
Moutons — Schapen	36	2	61	8,796	200	2,318	5,278	—	2,390	19,081
Agneaux — Lammeren	—	1	—	930	—	312	184	—	—	1,427
Porcs — Varkens	24	21,086	115	73,779	13,822	84,071	27,801	9,592	18,363	248,653
Cochons de lait — Biggen . . .	50,550	104,430	81,311	108,745	1,723	48,593	183,191	41,179	16,160	635,882
1933.										
PRIX MOYEN DE VENTE (francs) — GEMIDDELDE VERKOOPPRIJS (franks).										
Chevaux adultes du pays —										
Volwassen incl. paarden . . .	4,066	2,454	4,066	4,261	2,676	2,497	4,924	3,478	4,494	3,657
Poulains — Veulens	2,223	1,301	2,121	1,704	1,500	2,059	2,175	1,191	2,800	1,897
Taureaux — Stieren	2,004	1,618	2,115	2,260	—	1,856	2,464	2,214	2,984	2,189
Bœufs — Ossen	2,900	2,527	2,650	3,346	2,752	2,318	3,164	2,466	3,487	2,846
Vaches laitières — Melkkoeien	2,207	2,883	2,206	3,265	2,503	2,157	2,465	2,168	2,207	2,451
Bouvillons — Jonge ossen . . .	1,434	1,322	—	2,057	2,000	1,320	1,486	1,227	959	1,476
Génisses — Vaarzen	2,560	1,544	2,271	2,290	1,995	1,647	1,468	1,438	1,440	1,806
Veaux — Kalveren	1,065	457	799	961	400	563	498	611	597	661
Moutons — Schapen	265	150	180	154	130	137	93	—	150	157
Agneaux — Lammeren	—	60	—	121	—	115	72	—	—	92
Porcs — Varkens	1,062	501	616	690	196	402	291	179	202	460
Cochons de lait — Biggen . . .	296	153	177	230	83	93	125	98	57	146
1933.										
NOMBRE D'ANIMAUX VENDUS — AANTAL VERKOCHTE DIEREN.										
Chevaux adultes du pays —										
Volwassen incl. paarden . . .	1,882	8,032	1,315	2,764	2,198	3,256	1,607	1,093	1,096	23,243
Poulains — Veulens	78	1,422	982	1,094	—	573	512	386	723	5,770
Taureaux — Stieren	3,950	511	4,573	11,278	5	4,145	1,112	205	746	26,525
Bœufs — Ossen	6,601	739	8,166	19,046	60	1,186	391	1,975	3,905	42,069
Vaches laitières — Melkkoeien	13,409	12,002	18,681	14,755	503	12,238	10,319	3,016	6,829	91,752
Bouvillons — Jonge ossen . . .	180	2,844	—	2,020	150	2,452	538	4,054	621	12,859
Génisses — Vaarzen	5,701	4,474	13,026	21,225	300	9,104	7,959	5,025	5,421	71,335
Veaux — Kalveren	7,838	896	282	27,011	80	16,541	13,203	474	6,465	72,790
Moutons — Schapen	22	3	77	7,437	296	5,706	3,712	—	2,109	19,362
Agneaux — Lammeren	—	—	—	719	70	3,895	184	—	—	4,868
Porcs — Varkens	5	8,084	121	69,229	1,904	76,544	11,562	8,452	20,932	196,833
Cochons de lait — Biggen . . .	57,567	74,657	67,730	67,470	6,253	75,934	184,519	43,323	14,794	592,247
1933.										
PRIX MOYEN DE VENTE (francs) — GEMIDDELDE VERKOOPPRIJS (franks).										
Chevaux adultes du pays —										
Volwassen incl. paarden . . .	3,810	4,812	2,979	3,774	2,929	2,299	3,561	2,332	3,992	3,388
Poulains — Veulens	1,914	2,362	2,580	1,687	—	1,765	1,987	1,478	2,297	2,009
Taureaux — Stieren	1,795	1,853	2,182	2,529	3,500	2,319	2,493	2,227	4,481	2,598
Bœufs — Ossen	2,122	1,875	2,757	2,544	2,800	2,563	2,955	2,307	3,344	2,585
Vaches laitières — Melkkoeien	1,875	2,609	2,235	2,500	2,505	2,335	2,706	2,412	2,912	2,454
Bouvillons — Jonge ossen . . .	972	1,491	—	1,426	2,000	1,361	1,480	1,373	992	1,387
Génisses — Vaarzen	2,469	1,972	2,401	2,310	2,000	1,694	1,503	1,593	2,445	2,043
Veaux — Kalveren	948	785	935	1,054	350	533	398	720	784	723
Moutons — Schapen	188	130	141	156	102	141	81	—	210	144
Agneaux — Lammeren	—	—	—	122	40	64	66	—	—	73
Porcs — Varkens	1,150	518	689	693	240	365	196	250	346	494
Cochons de lait — Biggen . . .	207	156	205	225	105	84	81	113	59	137

PRIX MOYENS DES PRINCIPAUX PRODUITS AGRICOLES (par 100 kilog.). 163
GEMIDDELDE PRIJZEN DER VOORNAAMSTE LANDBOUWPRODUCTEN (per 100 kil.).

(Source : Min. de l'Agriculture.)

(Bron : Min. v. Landbouw.)

DENRÉES.	1925	1926	1927	1928	1929	1900	1931	1932	1933	1934	WAREN.
Avoine	100.22	125.25	158.76	178.66	152.42	92.46	90.29	87.24	67.30	61.64	Haver.
Epeautre	86.29	117.64	137.35	144.82	140.35	96.23	70.79	71.07	56.60	56.31	Spelt.
Froment	116.95	174.38	191.18	168.84	160.97	127.87	84.52	75.73	70.84	62.09	Tarwe.
Métell	103.06	138.52	172.03	157.13	—	—	—	—	—	—	Masteluin.
Orge	108.87	127.56	168.65	171.90	156.17	99.01	81.94	78.55	57.39	63.16	Gerst.
Sarrasin	113.37	152.79	187.15	191.15	213.82	155.34	198.28	181.83	135.41	88.03	Boekweit.
Seigle	102.15	131.79	175.28	168.25	146.45	86.55	71.54	69.02	48.90	56.58	Rogge.
Féveroles	118.86	158.21	202.59	200.68	215.24	167.99	144.21	104.66	92.82	88.88	Paardeboonen.
Pois	148.85	220.88	316.28	340.80	252.11	141.29	131.78	128.79	128.18	106.50	Erwten.
Colza (graines)	226.80	301.92	366.40	389.27	—	—	—	—	—	—	Koolzaad.
Houblon (a)	668.41	1,025.86	1,109.39	461.04	280.47	—	—	—	—	—	Hop (a).
Lin (graines)	187.72	222.07	260.67	263.38	303.26	272.39	162.67	119.08	115.71	111.45	Lijnzaad.
Lin (brut)	123.37	126.50	188.45	216.58	195.92	103.94	62.33	56.38	61.16	65.47	Vlas (onbewerkt).
Tabac	931.56	912.40	1,055.03	1,025.52	—	—	—	—	—	—	Tabak.
Pommes de terre	54.77	60.30	93.99	75.56	59.14	47.73	70.82	45.20	19.28	36.00	Aardappelen.
Foin	31.74	41.85	61.98	68.22	83.42	60.08	42.35	42.59	39.04	42.82	Hooi.
Paille	20.23	26.58	36.42	35.26	38.03	32.00	18.88	20.42	14.08	12.99	Stroo.
Beurre (kilogr.)	18.18	20.77	26.79	28.88	30.69	25.94	21.36	18.82	19.09	18.28	Boter (kil.).
Œufs (les 26)	18.24	22.37	25.78	25.67	27.50	24.00	19.24	14.82	13.52	12.26	Eieren (de 26).
Laine (kilog.)	—	—	—	—	21.86	13.85	11.79	13.23	14.19	14.23	Wol (kil.).
Betteraves fourrag.	—	—	—	—	—	8.36	6.65	9.42	4.65	7.50	Voederbieten.

PRIX MOYEN DES VIANDES. — GEMIDDELDE PRIJS VAN HET VLEESCH.

(Par kil. — Per kil.).

(Source : Administr. provinciales.)

(Bron : Provinciale besturen.)

COMMUNES.	Bœufs. Ossen.		Taureaux. Stieren.		Vaches. Koeien.		Génisses. Vaarzen.		Veaux. Kalveren.		Moutons. Schapen.		Porcs. Varkens.		GEMEEN- TEN.
	Sur pied. Levend.	Dépecés. Geslacht.	Sur pied. Levend.	Dépecés. Geslacht.	Sur pied. Levend.	Dépecés. Geslacht.	Sur pied. Levend.	Dépecés. Geslacht.	Sur pied. Levend.	Dépecés. Geslacht.	Sur pied. Levend.	Dépecés. Geslacht.	Sur pied. Levend.	Dépecés. Geslacht.	
1932															
Anvers.	5.47	9.30	3.76	6.75	4.72	7.80	5.41	8.65	10.50	13.50	3.50	7.00	6.25	8.90	Antwerpen.
Malines	5.75	10.50	4.40	7.50	4.80	8.25	6.00	11.00	8.50	12.50	—	—	6.00	8.75	Mechelen.
Anderlecht	5.05	9.52	3.77	7.47	3.92	7.47	3.92	7.47	6.52	12.65	—	7.80	5.25	7.47	Anderlecht.
Louvain	6.00	10.75	4.75	8.50	4.75	8.50	6.00	10.75	7.50	12.50	4.00	8.00	6.80	8.50	Leuven.
Bruges	5.38	9.43	4.13	7.00	4.25	7.72	5.37	9.40	7.50	12.30	4.00	8.00	6.50	8.44	Brugge.
Gand	5.01	9.08	4.32	7.58	4.04	8.07	5.01	9.08	7.58	12.65	4.02	7.40	6.65	7.39	Gent.
Mons	5.50	10.10	4.55	7.85	4.05	7.60	5.50	10.10	6.65	10.90	5.15	10.40	5.55	8.80	Bergen.
Liège	5.43	9.28	4.20	8.15	4.26	7.98	5.65	10.18	7.65	11.58	4.05	8.15	5.40	8.60	Luik.
Hasselt	5.00	8.50	4.50	7.25	4.00	7.00	4.50	7.75	7.00	11.00	4.25	6.50	6.50	8.50	Hasselt.
Arlon	5.50	9.00	5.00	8.00	4.50	7.50	5.50	9.00	6.25	11.50	4.00	8.00	4.50	6.50	Aarlen.
Dinant	6.25	11.25	5.25	9.25	5.62	10.25	6.25	11.25	6.50	11.75	4.25	8.75	6.50	9.00	Dinant.
Namur	5.50	10.25	4.75	9.25	3.50	7.75	5.50	9.75	7.00	12.00	3.50	7.50	5.75	8.62	Namen.
1933															
Anvers.	4.18	9.13	3.55	7.13	3.94	8.01	4.18	9.13	9.82	13.06	3.90	7.80	5.30	8.00	Antwerpen.
Malines	4.25	7.50	3.90	6.75	4.10	7.25	5.00	9.00	6.50	10.26	4.25	8.50	3.00	7.75	Mechelen.
Anderlecht	5.20	10.18	4.30	8.40	4.30	8.50	4.30	8.50	6.22	13.00	—	7.45	5.27	7.85	Anderlecht.
Louvain	6.25	11.50	5.00	9.00	5.00	9.00	6.25	11.50	7.90	13.20	3.50	7.00	6.85	8.60	Leuven.
Bruges	5.50	10.00	4.00	8.80	4.25	8.50	5.50	10.00	8.00	13.30	4.00	8.00	5.50	7.00	Brugge.
Gand	5.27	9.54	4.73	8.26	4.33	8.66	5.27	9.54	7.98	13.32	3.43	7.60	5.54	7.39	Gent.
Mons	5.55	10.50	4.75	8.75	4.60	8.90	5.55	10.50	7.50	12.10	4.65	9.40	6.15	9.35	Bergen.
Liège	5.70	10.50	4.30	8.85	4.50	8.50	6.05	11.60	7.25	11.75	3.90	7.20	5.65	9.15	Luik.
Hasselt	5.50	10.50	4.25	8.50	4.32	8.87	5.50	10.50	8.00	11.50	4.50	9.00	5.50	7.50	Hasselt.
Arlon	—	—	—	—	—	—	—	—	—	—	—	—	—	—	Aarlen.
Dinant	5.50	10.00	4.50	8.00	4.00	7.50	5.50	10.00	6.25	12.00	4.00	7.50	4.00	6.50	Dinant.
Namur	5.25	9.75	4.62	8.25	4.00	7.75	5.25	9.75	6.75	10.75	3.50	7.50	4.50	7.00	Namen.

(a) Les 50 kilogr. — De 50 kil.

164 MALADIES CONTAGIEUSES (AU REGARD DE LA LOI) CHEZ LES ANIMAUX DOMESTIQUES
 BESMETTELIJKE ZIEKTEN (TEN AANZIEN VAN DE WET) ONDER DE HUISDIEREN
 (Source : Min. de l'Agriculture.) Année 1933 — Jaar 1933 (Bron : Min. van Landbouw.)

MALADIES.	Antwerpen.	Brabant.	West-Vlaanderen.	Oost-Vlaanderen.	Hainaut.	Liège.	Limburg.	Luxembourg.	Namur.	Le Royaume	ZIEKTEN
	Anvers.		Flandre Occidentale.	Flandre Orientale.	Henegouwen.	Luik.	Limbourg.	Luxemburg.	Namen.	Het Rijk.	
Morve et farcin . . .	—	—	—	—	3	—	—	—	—	3	Kwade droes en huidworm.
Rage	—	—	—	—	—	—	—	—	—	—	Hondsdotheid.
Charbon bactérien . . .	12	9	23	17	5	28	7	1	3	105	Bacteridie-miltvuur.
Charbon bactérien . . .	1	9	6	12	6	39	1	2	4	80	Bacterie-miltvuur.
Stomatite aphteuse (Bovidés)	20,365	18,234	122,079	41,115	56,063	22,830	10,168	968	8,081	299,903	Mond- en klauwzeer (Runderen).
Piétin	34	—	—	—	132	—	7	—	—	173	Rotkreupel.
Gale des ovidés . . .	—	—	—	—	—	—	—	—	—	—	Schurft bij de eenhoevige dieren.
Peste porcine . . .	9	16	—	68	—	224	34	27	9	387	Varkenspest.
Lymphangite épizootique, ulcéreuse et sporotrichosique . . .	—	—	1	—	—	—	—	—	—	1	Besmettelijke, zweervormige lympha-tenontsteking met sporotrichose.

RELEVÉ DU NOMBRE DE PERMIS DE PORT D'ARMES DE CHASSE
 (1^{er} juillet 1933-30 juin 1934)

OPGAVE VAN HET AANTAL JACHTAKTEN.
 (1 Juli 1933-30 Juni 1934)

(Source : Id.)

(Bron : Id.)

PROVINCES.	PERMIS. — AKTEN.		Licences de 5 jours. Vergunningen voor 5 dagen. (175 fr.)	Totaux Totalen	Montant des taxes au profit de l'État. Bedrag der rechten ten behoeve van den Staat.			PROVINCIES
	ordinaires. gewone. (700 fr.)	du dimanche pour 's Zondags (500 fr.)			1933-34	1932-33	1931-32	
	Anvers	1,386			24	22	1,432	
Brabant	3,180	107	66	3,353	2,291,050	2,044,213	1,974,000	Brabant.
Fl. occidentale . . .	1,130	47	58	1,235	824,650	756,800	722,875	West-Vlaanderen.
Fl. orientale . . .	1,109	32	10	1,151	794,050	732,560	732,500	Oost-Vlaanderen.
Hainaut	3,161	105	148	3,414	2,291,100	2,080,788	2,059,875	Henegouwen.
Liège	2,432	117	41	2,590	1,768,075	1,384,350	1,537,250	Luik.
Limbourg	738	11	3	752	522,625	484,275	506,250	Limburg.
Luxembourg	1,405	11	91	1,507	1,004,925	974,600	990,250	Luxemburg.
Namur	2,140	44	42	2,226	1,527,350	1,456,400	1,475,125	Namen.
Le Royaume	16,681	498	481	17,660	12,009,875	10,826,474	10,940,375	Het Rijk.

RELEVÉ DU NOMBRE DE PERMIS DE PÊCHE DÉLIVRÉS EN 1933.

(Source : Id.)

OPGAVE VAN HET AANTAL VISCHAKTEN IN 1933.

(Bron : Id.)

NATURE DES PERMIS. AARD DER AKTEN.	Antwerpen. Anvers.	Brabant.	West-Vlaanderen. Flandre Occidentale.	Oost-Vlaanderen. Flandre Orientale.	Hainaut. Henegouwen.	Liège. Luik.	Limburg. Limbourg.	Luxembourg. Luxemburg.	Namur. Namen.	Total. Totaal.
De 5 — 8 fr.	1,887	2,140	1,366	1,471	2,607	2,414	1,583	1,790	1,025	16,283
» 10 — 14 fr.	320	1,043	1,186	733	1,068	309	280	47	127	5,113
» 15 — 25 fr.	10,980	7,598	4,804	5,455	10,655	19,305	2,914	7,885	9,050	78,646
» 30 — 40 fr.	2,281	4,031	2,372	2,407	4,296	2,875	663	413	878	20,216
» 75 — 90 — 125 fr.	667	605	341	410	450	2,174	133	611	1,311	6,702
Tot.	16,135	15,417	10,069	10,476	19,076	27,077	5,573	10,746	12,391	126,960
Montant brut de la vente Bruto-bedrag van den verkoop (a) . . . fr.	345,087	348,079	217,408	230,991	403,824	637,146	100,853	219,356	304,273	2,807,017
Valeur des permis échangés ou annulés. — Waarde der omgewisselde of vernietigde akten fr.	4,941	5,337	3,325	3,291	9,172	17,202	2,670	3,226	7,208	55,772
Recettes nettes. . . fr. Netto-ontvangsten	340,146	342,742	214,083	227,700	394,652	619,944	98,783	216,130	297,065	2,751,245

(a) Y compris les taxes postale et fiscale (384,841 francs). — (b) A déduire 4,498 permis annulés ou échangés.
 (a) Met inbegrip van het postgeld en zegelrecht (fr. 384,841 frank). — (b) Af te trekken 4,498 vernietigde of omgewisselde akten.

(Source : Ministère de l'Agriculture.)

(Bron : Min. v. Landbouw.)

ÉTABLISSEMENTS.	NOMBRE D'ÉLÈVES — AANTAL LEERLINGEN.							INRICHTINGEN
	1926-27.	1927-28.	1928-29.	1929-30.	1930-31.	1931-32.	1932-33.	
École de médecine vétérinaire de Bruxelles . . .	82	80	84	94	99	102	103	Veeartsenijschool te Brussel.
Instituts { Gembloux agronomiques } Gand . . .	197 79	193 63	189 60	203 60	188 57	195 56	204 50	Landbouw- (Gembloux, hoogeschool) Gent.
Écol. moyenn. { Vilvorde d'horticult. et } Gand . . . d'agriculture } Huy . . .	117 — 45	99 — 39	120 — 40	86 — 44	79 — 32	80 — 30	97 19 30	Middelbare { Vilvorde land- en tuin- } Gent. bouwschol. { Hoei.
Institut ménager à Laeken	—	—	—	—	—	68	72	Inst. v. Landbouwhuishoudkunde te Laeken.
TOTAL.	520	474	493	487	455	531	575	TOTAAL.

II. — ADMISSION DES ÉLÈVES. — DIPLOMES ET CERTIFICATS DE CAPACITÉ.
AANNEMING VAN DE LEERLINGEN. — DIPLOMA'S EN BEKWAAMHEIDSGETUIGSCHRIJFEN.

EXAMENS.	Récipiendaires inscrits Ingeschrev. examinandi.					Récipiendaires admis. Toegelaten examinandi.					EXAMENS.
	1928.	1929.	1930.	1931.	1932.	1928.	1929.	1930.	1931.	1932.	
Admission :											Toegelaten :
A l'école de médecine vétérinaire.	30	30	34	27	27	33	Tot de veeartsenijschool.
A l'institut agron. de Gembloux.	35	38	28	37	38	22	19	17	32	33	Tot de landbouwhoogeschool te Gembloux.
A l'institut agron. de Gand	14	9	16	15	14	12	7	11	10	13	Tot de landbouwhoogeschool te Gent.
Diplôme de candidat vétérinaire.	27	31	32	32	32	18	24	29	29	19	Diploma van candidaat-veearts
Diplôme de docteur en médecine vétérinaire	15	17	15	16	24	15	17	15	16	19	Diploma van docteur in de veeartsenijskunde.
Première épreuve de doctorat en médecine vétérinaire	16	21	24	24	17	16	21	24	24	13	Eerste examen van het doctoraat in de veeartsenijskunde.
Diplôme d'ingénieur agronome .	61	34	48	50	31	44	35	36	Diploma van landbouwingenieur.
Diplôme d'horticulteur { école de Vilvorde. ou } d'agronome { école de Huy .	27 11	36 19	23 15	27 10	31 17	21 15	17 8	23 7	Diploma van land- of tuinbouwkundige. { school te Vilvorde, school te Hoei.
Diplôme de régente ménagère, agricole, etc.	—	35	64	...	14	—	35	64	56	14	Diploma van huishoudkund., landbouwkundige regentes, enz.
Certificats { Jardiniers, arboriculteurs, maraich. de capacité. } et fleuristes.	144	—	—	198	...	69	—	—	130	86	Bekwaamheidsgetuigschrift. { Tuiniers, boom-, groente- en bloemkweekers.
Diplômes délivrés à l'école centrale de maréchalerie de l'Etat.	44	—	—	55	54	32	—	—	45	49	Diploma's verleend door de Rijks centrale hoefsmidschool.

MÉDECINS VÉTÉRINAIRES. — VEEARTSEN.

(Source : Id.)

(Bron : Id.)

SPÉCIFICATIONS.	1925.	1926.	1927.	1928.	1931.	1932.	1933.	OPSOMMING.
Inspecteurs vétérinaires du gouvernement . . .	23	23	23	21	19	19	19	Rijksveeartsenij-inspecteurs.
Médecins vétérinaires agréés	646	643	659	653	640	639	655	Aangenomen veeartsen.
TOTAL.	669	666	682	674	659	658	674	TOTAAL.

(Source : Admin. des Eaux et Forêts).

(Bron : Beheer van Waters en Bosschen).

SPÉCIFICATIONS	Bois et forêts appartenant — Bosschen toebehoorende			Total général. — Algemeen totaal.			OPSOMMING
	à l'Etat — aan den Staat	aux com- munes — aan de gemeenten	aux éta- blissements publics. — aan de openbare instellingen	1921	1925	1930	
	Hect.	Hect.	Hect.	Hect.	Hect.	Hect.	
Contenance des bois . . .	55,088	194,707	9,168	216,044	247,730	258,963	Oppervlakte der bos- schen.
Contenance des coupes ordinaires et extraordinaires :							Oppervlakte van den gewonen en den buitengew. hak :
Futaie feuillue . . .	1,107	2,607	30	1,676	2,408	3,744	Loofboomen.
» résineuse . . .	1,121	2,427	185	1,143	2,961	3,733	Naaldboomen.
» sur taillis . . .	755	2,950	328	3,663	3,558	4,033	Hoogstammig hakh.
Taillis	134	1,954	107	1,818	2,076	2,195	Hakhout.
Total	3,117	9,938	650	8,300	11,003	13,705	Totaal.
REVENUS	Fr.	Fr.	Fr.	Fr.	Fr.	Fr.	INKOMSTEN.
Prix de vente, additionnels compris :							Verkoopprijs, opgeld inbegrepen :
Futaie feuillue . . .	10,834,386	11,148,643	150,653	2,190,647	7,534,061	22,133,682	Loofboomen.
» résineuse . . .	4,919,692	12,189,975	904,289	4,865,156	11,495,547	18,013,956	Naaldboomen.
» sur taillis . . .	3,207,643	19,274,622	955,974	4,674,758	11,425,894	23,438,239	Hoogstammig hakhout
Taillis	356,778	4,273,650	114,612	839,909	2,392,212	4,745,040	Hakhout.
Total	19,318,499	46,886,890	2,125,528	12,570,470	32,847,714	68,330,917	Totaal.
Elagages, recépages, Chablis, bois de délit et éclaircis . . .	6,041,893	11,358,328	882,249	2,350,973	5,666,619	18,282,470	Gedund, gesnoeid, om- gevallen, geschonden en uitgehakt hout.
Chasse et tenderie . . .	1,010,881	5,503,660	313,018	1,076,516	2,294,874	6,827,559	Jacht en vogelvangst.
Autres revenus . . .	1,381,142	3,143,578	58,470	1,683,363	802,833	4,583,190	Andere inkomsten.
Total	8,433,916	20,005,566	1,253,737	5,110,852	8,764,326	29,693,219	Totaal.
Total des revenus.	27,752,415	66,892,456	3,379,265	17,681,322	41,612,040	98,024,136	Totaal der inkomsten.
DÉPENSES							UITGAVEN
Contributions foncières pour les bois exclusivement . . .	580,561	1,114,346	83,980	836,238	1,241,527	1,778,887	Grondbelasting uitsluitend voor de bos- schen.
Frais de régie et de surveillance . . .	1,330,625	4,011,061	422,761	1,269,039	2,260,348	5,764,447	Beheers- en bewakings- kosten.
Frais d'arpentage et de réarpentage . . .	3,304	62,461	2,179	18,540	51,042	67,944	Metings- en hermetingskosten.
Frais d'adjudication et d'exploitation par entreprise . . .	765,469	4,078,362	172,805	1,038,338	2,566,242	5,016,636	Kosten van aanbesteding en van exploitatie op onderneming.
Travaux d'amélioration	2,634,844	4,318,721	632,714	2,093,014	3,796,138	7,586,279	Verbeteringswerken.
Total des dépenses.	5,314,803	13,584,951	1,314,439	5,255,169	9,915,297	20,214,193	Totaal der uitgaven.
Revenu net.	22,437,612	53,307,505	2,064,826	12,426,153	31,696,743	77,809,943	Netto-inkomen.

N. B. — Cette statistique est dressée tous les cinq ans. — Deze statistiek wordt om de vijf jaar opgemaakt.

AU 31 OCTOBRE 1926.

PERSONEEL WERKZAAM IN DE NIJVERHEIDSINRICHTINGEN OP 31 OCTOBER 1926.

I. — RÉPARTITION PAR GROUPES D'ENTREPRISES — INDEELING NAAR BEDRIJFSGROEPEN.

(Source : Min. de l'Ind., du Trav. et de la P. S.)

(Bron : Min. v. Nijv., Arb. en Maatsch. Voorz.)

EXPLOITATIONS INDUSTRIELLES.	Entreprises ou divisions d'entreprises Ondernemingen of afdelingen daarvan.	PERSONNES OCCUPÉES AU SIÈGE DES ENTREPRISES. PERSONEN WERKZAAM AAN DEN BEDRIJFSZETEL.								NIJVERHEIDS- BEDRIJVEN.
		Employés — Bedienden			Ouvriers — Werklieden					
		Hommes. Mannen.	Femmes. Vrouwen.	Tot.	Hommes. Mannen.	Femmes. Vrouwen.	Tot.	Ouvriers étrangers (compris dans le total (a) Vreemde werklieden (in het totaal medeggeteld (a))	Ensemble du personnel. Gezamenlijk personeel.	
Pêche	15	57	15	72	779	—	779	6	851	Visscherij.
Mines	743	7,826	134	7,960	173,813	8,189	182,002	17,242	189,962	Mijnen.
Carrières	537	1,963	114	2,077	36,453	796	37,249	849	39,326	Groeven.
Métaux	2,157	20,937	2,884	23,821	188,023	15,120	203,143	7,667	226,964	Metaalnijverheid.
Céramiques	479	1,346	164	1,510	23,800	4,607	28,407	551	29,917	Aardewerk- industrie.
Verrières	127	1,519	151	1,670	29,593	5,648	35,241	1,114	36,911	Glasnijverheid.
Chimiques	581	6,789	1,036	7,825	45,038	17,125	62,163	963	69,988	Chemische nijverheid.
Alimentaires	1,155	5,445	1,255	6,700	44,781	11,540	56,321	806	63,021	Voedingswaren- bereiding.
Textiles	1,980	6,242	1,507	7,749	76,464	88,031	164,495	1,007	172,244	Textielnijverheid.
Vêtement	693	1,318	1,889	3,207	4,726	19,473	24,199	564	27,406	Kleding- industrie.
Construction	1,282	1,697	302	1,999	39,962	298	40,260	1,627	42,259	Bouwbedrijf.
Bois et ameuble- ment.	1,147	1,722	512	2,234	32,713	3,360	36,073	480	38,307	Houtbewerking en meubelmak.
Peaux et cuirs	560	1,355	540	1,895	17,289	10,048	27,337	425	29,232	Huiden- en lederindustrie.
Tabac	193	707	274	981	3,309	6,461	9,770	189	10,751	Tabaksbewer- king.
Papier	195	865	212	1,077	9,494	4,476	13,970	79	15,047	Papierenijverheid.
Livre	375	1,771	567	2,338	9,740	3,065	12,805	182	15,143	Boekdrukkerij en boekbinderij.
Art et précision	522	1,863	695	2,558	17,054	5,213	22,267	1,110	24,825	Kunst en juist- heidswerk.
Transports	341	20,583	311	20,894	121,278	2,572	123,850	313	144,744	Vervoerbedrijf.
Total général.	13,082	84,005	12,562	96,567	874,309	206,022	1,080,331	35,174	1,176,898	Algem. totaal.

II. — RÉPARTITION DU PERSONNEL OUVRIER PAR GROUPES D'AGES.

INDEELING VAN HET ARBEIDERSPERSONEEL NAAR LEEFTIJDGROEPEN.

GROUPES D'AGE.	Chiffres absolus — Absolute cijfers			Proport. percent — Verh. phonderd.			LEEFTIJDGROEPEN.
	Hommes. Mannen.	Femmes. Vrouwen.	Tot.	Hommes. Mannen.	Femmes. Vrouwen.	Tot.	
De 14 à 16 ans	31,941	22,105	53,046	3.54	10.73	4.91	Van 14 tot 16 jaar.
De 16 à 18 ans	42,008	27,414	69,422	4.81	13.30	6.42	Van 16 tot 18 jaar.
De 18 à 21 ans	63,757	37,304	101,061	7.30	18.11	9.36	Van 18 tot 21 jaar.
De 21 ans et plus	737,603	119,199	856,802	84.35	57.86	79.31	Van 21 jaar en ouder.
Total	874,309	206,022	1,080,331	100.00	100.00	100.00	Totaal.

N. B. — Ces chiffres ont été établis par une enquête instituée en vertu de la loi du 14 juin 1926 ; cette enquête ne s'est étendue qu'aux établissements industriels occupant au moins dix ouvriers. — Deze cijfers werden vastgesteld bij een enquête ingesteld krachtens de wet van 14 Juni 1926 ; deze enquête was enkel toepasselijk op de nijverheidsinrichtingen met minstens tien werklieden.

(a) Principaux pays d'origine des ouvriers étrangers dénombrés : Italie 8.057 ; Pologne 8.019 ; France 5.260 ; Pays-Bas 4.414 ; Algérie 1.833 ; Yougoslavie 1.449 ; Russie 1.180 ; Maroc 791 ; Tchécoslovaquie 621. — Voornaamste landen van herkomst der getelde vreemde arbeiders : Italië 8.057 ; Polen, 8.019 ; Frankrijk 5.260 ; Nederland 4.414 ; Algiers 1.833 ; Joego-Slavië 1.449 ; Rusland 1.180 ; Marokko 791 ; Tsjecho-Slowakije 621.

A. — RÉPARTITION DES RECENSÉS PAR GROUPES SOCIAUX.

(Source : Ministère du Travail et de la Prévoyance sociale).

GROUPES D'INDUSTRIE OU DE COMMERCE	Personnes exerçant comme profession principale une profession Personen die als hoofdberoep een nijverheids- of handelsberoep									
	Exploitants Bedrijfshoofden			Aidants Helpers			Employés Bedienden			
	H. - M.	F. - V.	Tot.	H. - M.	F. - V.	Tot.	H. - M.	F. - V.	Tot.	
INDUSTRIES	de la pêche	435	5	440	138	2	140	51	1	52
	des mines	121	1	122	4	—	4	9,187	206	9,393
	des carrières	1,004	28	1,032	150	14	164	2,363	182	2,545
	des métaux	21,671	292	21,963	3,997	314	4,311	33,012	4,860	37,872
	céramiques	1,802	52	1,854	394	55	449	2,401	320	2,721
	verrières	237	9	246	35	13	48	2,501	329	2,830
	chimiques	1,657	91	1,748	174	108	282	12,499	2,478	14,977
	alimentaires	20,969	967	21,936	5,738	2,291	8,029	8,928	2,355	11,283
	textiles	9,286	2,010	11,296	3,879	1,439	5,318	11,501	2,940	14,441
	du vêtement	16,189	32,430	48,619	2,217	6,657	8,874	2,357	2,675	5,032
	de la construction	37,525	242	37,767	6,651	315	6,966	4,987	671	5,658
	du bois et de l'ameublement	32,877	477	33,354	7,401	695	8,096	2,915	672	3,587
	des peaux et des cuirs	16,952	220	17,172	1,583	689	2,272	2,584	817	3,401
	du tabac	1,010	58	1,068	168	97	265	1,127	334	1,461
	du papier	459	46	505	54	73	127	1,538	496	2,034
du livre	2,907	158	3,065	462	206	668	2,196	805	3,001	
d'art et de précision	6,870	218	7,088	944	440	1,384	3,170	1,280	4,450	
des transports	12,949	311	13,260	1,993	590	2,583	56,236	3,876	60,112	
Total (Industrie)	184,920	37,615	222,535	35,982	13,998	49,980	159,553	25,297	184,850	
COMMERCE VENTE DU PRODUIT DES INDUSTRIES	des mines et des carrières	6,716	339	7,055	1,310	896	2,206	1,339	410	1,749
	des métaux	6,723	935	7,658	807	5,220	6,027	6,438	2,612	9,050
	céramiques et verrières	1,498	289	1,787	273	813	1,086	1,087	450	1,537
	chimiques	3,988	804	4,792	457	2,947	3,404	3,934	1,538	5,472
	agricoles non préparées	11,259	463	11,722	1,852	1,544	3,396	1,844	378	2,222
	alimentaires	65,035	19,013	84,048	8,969	60,197	69,166	7,427	6,787	14,214
	textiles et du vêtement	17,278	7,447	24,725	1,667	13,068	14,735	6,538	7,079	13,617
	du bois, ameubl. et constr.	4,669	765	5,434	624	2,900	3,524	1,888	845	2,733
	des peaux et des cuirs	3,184	1,080	4,264	340	3,378	3,718	868	969	1,837
	du tabac	2,371	1,625	3,996	138	3,755	3,893	481	314	795
	du papier	975	533	1,508	94	1,496	1,590	641	450	1,091
	polygraphiques	1,515	473	1,988	97	716	813	669	532	1,201
	d'art et de précision	4,872	638	5,510	302	1,299	1,601	1,331	1,161	2,492
	vente d'articles divers	2,073	346	2,419	111	515	626	2,300	5,319	7,619
	Banque et crédit	3,773	69	3,842	114	63	177	25,280	3,955	29,235
Assurances	732	34	766	9	86	95	7,225	1,816	9,041	
Intermédiaires commerciaux	2,519	117	2,636	88	348	436	6,955	1,890	8,845	
Industrie hôtelière	28,734	13,396	42,130	1,874	45,512	47,386	1,841	1,367	3,208	
Divertissements publics	879	58	937	196	379	575	723	366	1,089	
Sièges de soc. coloniales	100	—	100	—	2	2	1,554	385	1,939	
Total (Commerce)	168,893	48,424	217,317	19,322	145,134	164,456	80,363	38,623	118,986	
Non classés (Industr. ou commerce)	—	—	—	—	—	—	761	298	1,059	
Total général	353,813	86,039	439,852	55,304	159,132	214,436	240,677	64,218	304,895	

A. — INDEELING VAN DE GETELDEN NAAR SOCIALE GROEPEN/

(Bron : Min. van Arbeid en Sociale Voorzorg).

industriële ou commerciale. uitoefenen.						Personnes exerçant à titre accessoire une profession industrielle ou commerciale. Personen die als bijberoep een nijverheids- of handels- beroep uitoefenen.			NIJVERHEIDS- of HANDELSGROEPEN	
Ouvriers Werklieden			Total Totaal							
H. - M.	F. - V.	Tot.	H. - M.	F. V.	Tot.	H. - M.	F. - V.	Tot.		
1,643	3	1,646	2,267	11	2,278	2	—	2	Visserij	
156,062	4,902	160,964	165,374	5,109	170,483	32	—	32	Mijnen	
35,116	378	35,494	38,633	602	39,235	58	—	58	Groeven	
279,231	12,969	292,200	337,911	18,435	356,346	152	1	153	Metaalnijverheid	
32,750	3,941	36,691	37,347	4,368	41,715	118	2	120	Aardewerkindustrie	
22,518	4,393	26,911	25,291	4,744	30,035	2	—	2	Glasnijverheid	
42,040	11,305	53,345	56,370	13,982	70,352	43	—	43	Chemische nijverheid	
59,300	10,614	69,914	94,935	16,227	111,162	815	27	842	Voedingswarenbereiding	
107,520	118,130	225,650	132,186	124,519	256,705	658	39	697	Textielnijverheid	
19,232	59,750	78,982	39,995	101,512	141,507	38	13	51	Kledingindustrie	
159,126	471	159,597	208,289	1,699	209,988	307	—	307	Bouwbedrijf	
97,086	4,276	101,362	140,279	6,120	146,399	371	3	374	Houtbew. en stoffeering	
27,693	13,796	41,489	48,812	15,522	64,334	117	1	118	Huiden- en lederindustr.	
5,746	7,633	13,379	8,051	8,122	16,173	24	—	24	Tabaksbewerking	
10,763	5,247	16,010	12,814	5,862	18,676	22	—	22	Papiernijverheid	
16,543	3,684	20,227	22,108	4,853	26,961	25	—	25	Boekdrukk. en -binderij	
31,538	5,696	37,234	42,522	7,634	50,156	29	1	30	Kunst- en precisiebedrijf	
107,989	1,669	109,658	179,167	6,446	185,613	174	3	177	Vervoerbedrijf	
1,211,896	268,857	1,480,753	1,592,351	345,767	1,938,118	2,987	90	3,077	Totaal (Nijverheid)	
3,225	48	3,273	12,590	1,693	14,283	701	21	722	Mijnen en groeven	
3,575	224	3,799	17,543	8,991	26,534	112	1	113	Metaalnijverheid	
1,576	67	1,643	4,434	1,619	6,053	36	1	37	Aardew.- en glasnijverh.	
3,112	383	3,495	11,491	5,672	17,163	2,103	544	2,647	Chemische nijverheid	
2,500	177	2,677	17,455	2,562	20,017	818	10	828	Landbouwbedrijven (niet bereid)	
17,241	2,202	19,443	98,672	88,199	186,871	3,584	104	3,688	Voedingswarenbereid.	
2,545	948	3,493	28,028	28,542	56,570	518	19	537	Textiel- en kledingind.	
2,959	114	3,073	10,140	4,624	14,764	119	4	123	Houtbew. en stoffeering en van het bouwbedr.	
424	93	517	4,816	5,520	10,336	72	4	76	Huiden- en lederind.	
186	64	250	3,176	5,758	8,934	320	7	327	Tabaksbewerking	
346	86	432	2,056	2,565	4,621	43	—	43	Papiernijverheid	
607	108	715	2,888	1,829	4,717	29	1	30	Polygrafische bedrijv.	
480	123	603	6,985	3,221	10,206	77	—	77	Kunst- en precisiebedr.	
1,442	499	1,941	5,926	6,679	12,605	13	—	13	Verkoop v. div. artikelen	
920	285	1,205	30,087	4,372	34,459	82	—	82	Banken en kredietinst.	
153	57	210	8,119	1,993	10,112	134	1	135	Verzekeringswezen.	
1,419	158	1,577	10,981	2,513	13,494	13	1	14	Handelstusschenpersonen	
8,768	5,363	14,131	41,217	65,638	106,855	6,735	359	7,094	Hotelbedrijf	
887	357	1,244	2,685	1,160	3,845	9	—	9	Openbare vermakelijkh.	
79	18	97	1,733	405	2,138	1	—	1	Zetels v. Kol. vennootsch.	
52,444	11,374	63,818	321,022	243,555	564,577	15,519	1,077	16,596	Totaal (Handel)	
663	143	806	1,424	441	1,865	6	2	8	Niet indeelb. onder nijv. of handel.	
1,265,003	280,374	1,545,377	1,914,797	589,763	2,504,560	18,512	1,169	19,681	Algemeen totaal.	

NIJVERHEID

VERKOOP VAN DE PRODUCTEN DER

HANDEL

PROVINCES	Chiffres absolus. — Absolute cijfers						Répartition par	
				Par 1,000 habitants — Per 1,000 inwoners			Exploitants — Bedrijfs- hoofden	Aidants — Helpers
	H. - M.	F. - V.	Tot.	H. - M.	F. - V.	Tot.		
Industrie —								
Anvers	226,334	36,311	262,645	388	62	224	27,336	6,626
Brabant	296,148	78,620	374,768	365	91	223	50,398	9,381
Flandre occidentale . .	157,802	50,666	208,468	355	111	231	30,838	9,882
Flandre orientale . . .	209,555	82,887	292,442	368	143	254	31,602	10,019
Hainaut	330,045	43,483	373,528	515	69	294	31,361	5,014
Liège	228,233	42,711	270,944	472	87	279	28,321	4,738
Limbourg	53,186	2,952	56,138	281	17	153	6,626	1,894
Luxembourg	26,262	1,887	28,149	237	17	128	6,092	1,067
Namur	64,786	6,250	71,036	369	34	199	9,961	1,359
Le Royaume	1,592,351	345,767	1,938,118	398	85	240	222,535	49,980
Commerce —								
Anvers	55,055	34,456	89,511	95	58	76	31,921	22,508
Brabant	101,474	63,646	165,120	126	73	99	51,303	34,870
Flandre occidentale . .	29,114	29,732	58,846	66	65	65	24,205	24,243
Flandre orientale . . .	38,740	28,994	67,734	68	50	59	33,000	22,427
Hainaut	36,120	41,403	77,523	56	66	61	31,318	30,843
Liège	36,427	27,052	63,479	75	55	65	25,524	15,523
Limbourg	8,349	7,504	15,853	44	42	43	6,851	6,633
Luxembourg	5,015	3,421	8,436	45	31	38	4,640	2,530
Namur	10,728	7,347	18,075	61	41	51	8,555	4,879
Le Royaume	321,022	243,555	564,577	80	59	70	217,317	164,456
Industrie et commerce (a)								
Anvers	281,556	70,807	352,363	483	120	300	59,257	29,134
Brabant	398,746	142,647	541,393	491	164	322	101,701	44,251
Flandre occidentale . .	186,918	80,398	267,316	421	176	296	55,043	34,125
Flandre orientale . . .	248,350	111,890	360,240	436	193	313	64,602	32,446
Hainaut	366,202	84,892	451,094	571	135	355	62,679	35,857
Liège	264,679	69,767	334,446	547	142	344	53,845	20,261
Limbourg	61,548	10,457	72,005	325	59	196	13,477	8,527
Luxembourg	31,280	5,308	36,588	282	48	166	10,732	3,597
Namur	75,518	13,597	89,115	430	75	250	18,516	6,238
Le Royaume (a)	1,914,797	589,763	2,504,560	478	144	310	439,852	412,436

(a) Y compris 1,059 employés et 806 ouvriers n'ayant pu être classés dans un groupe déterminé (Industrie ou commerce).

groupes sociaux — Indeeling naar sociale groepen										PROVINCIES
Employés — Bedienden					Ouvriers — Werklieden					
Hommes — Mannen	Femmes — Vrouwen			Tot.	Hommes — Mannen	Femmes — Vrouwen			Tot.	
	mariées gehuwd	non mariées ongeh.	ensem. te zam.			mariées gehuwd	non mariées ongeh.	ensembl. te zamen		
Nijverheid										
22,311	774	2,823	3,597	25,908	175,298	5,874	21,603	27,477	202,775	Antwerpen.
41,766	2,607	7,020	9,627	51,393	207,722	19,932	35,942	55,874	263,596	Brabant.
8,540	174	1,010	1,184	9,724	114,889	15,836	27,299	43,135	158,024	West-Vlaanderen.
15,416	439	2,330	2,769	18,185	159,673	28,700	44,263	72,963	232,636	Oost-Vlaanderen.
30,413	706	2,395	3,101	33,514	271,384	10,923	21,332	32,255	303,639	Henegouwen.
27,851	947	3,192	4,139	31,990	174,286	12,925	18,684	31,609	205,895	Luik.
3,914	23	152	175	4,089	42,077	178	1,274	1,452	43,529	Limburg.
2,492	7	127	134	2,626	17,777	85	502	587	18,364	Luxemburg.
6,850	100	471	571	7,421	48,790	996	2,509	3,505	52,295	Namen.
159,553	5,777	19,520	25,297	184,850	1,211,896	95,449	173,408	268,857	1,480,753	Het Rijk
Handel										
17,314	1,112	5,316	6,428	23,742	9,239	806	1,295	2,101	11,340	Antwerpen.
36,421	4,578	12,876	17,454	53,875	19,897	2,064	3,111	5,175	25,072	Brabant.
3,518	192	1,484	1,676	5,194	4,342	187	675	862	5,204	West-Vlaanderen.
4,343	418	1,634	2,052	6,395	5,341	222	349	571	5,912	Oost-Vlaanderen.
6,943	554	2,473	3,027	9,970	4,423	377	592	969	5,392	Henegouwen.
8,456	1,423	5,224	6,647	15,103	5,956	468	905	1,373	7,329	Luik.
911	26	341	367	1,278	995	15	81	96	1,091	Limburg.
545	21	167	188	733	479	6	48	54	533	Luxemburg.
1,912	101	683	784	2,696	1,772	36	137	173	1,945	Namen.
80,363	8,425	30,198	38,623	118,986	52,444	4,181	7,193	11,374	63,818	Het Rijk.
Nijverheid en handel (a).										
39,719	1,891	8,167	10,058	49,777	184,610	6,682	22,903	29,585	214,195	Antwerpen.
78,803	7,237	20,101	27,338	106,141	228,127	22,013	39,160	61,173	289,300	Brabant.
12,059	366	2,494	2,860	14,919	119,232	16,023	27,974	43,997	163,229	West-Vlaanderen.
19,779	857	3,967	4,824	24,603	165,049	28,922	44,618	73,540	238,589	Oost-Vlaanderen.
37,373	1,260	4,869	6,129	43,502	275,827	11,300	21,929	33,229	309,056	Henegouwen.
36,313	2,370	8,419	10,789	47,102	180,255	13,393	19,590	32,983	213,238	Luik.
4,830	49	494	543	5,373	43,080	193	1,355	1,548	44,628	Limburg.
3,037	28	294	322	3,359	18,259	91	550	641	18,900	Luxemburg.
8,764	201	1,154	1,355	10,119	50,564	1,032	2,646	3,678	54,242	Namen.
240,677	14,259	49,959	64,218	304,895	1,265,003	99,649	180,725	280,374	1,545,377	Het Rijk (a).

(a) Met inbegrip van 1,059 bedienden en 806 werklieden, die niet in een bepaalde groep (Nijverheid of Handel) konden worden gerangschikt.

C. — Répartition du personnel employé et ouvrier par catégories d'âge.

HANDELS- EN NIJVERHEIDSTELLING (31 DECEMBER 1930).

C. — Indeling van bedienden en werklieden naar leeftijdsgroepen.

Groupes d'industrie ou de commerce.	Employés - Bedienden				Ouvriers - Werklieden				Nijverheids- of handelsgroepen.
	De 14 à moins de 16 ans Van 14 tot beneden 16 jaar.	De 16 à moins de 18 ans. Van 16 tot beneden 18 jaar.	De 18 à moins de 21 ans. Van 18 tot beneden 21 jaar.	De 21 ans et plus. Van 21 jaar en ouder.	De 14 à moins de 16 ans. Van 14 tot beneden 16 jaar.	De 16 à moins de 18 ans. Van 16 tot beneden 18 jaar.	De 18 à moins de 21 ans. Van 18 tot beneden 21 jaar.	De 21 ans et plus. Van 21 jaar en ouder.	
Industries:									Nijverheid:
de la pêche	—	—	3	49	58	107	180	1,301	Visscherij.
des mines	63	135	240	8,955	2,033	4,692	8,682	145,557	Mijnen.
des carrières	11	48	94	2,392	506	1,015	1,818	32,155	Groeven.
des métaux	499	1,469	2,758	33,146	7,837	17,062	24,370	242,931	Metaalnijverheid.
céramiques	18	77	164	2,402	1,349	2,588	3,402	29,352	Aardewerkindustrie.
verrières	23	97	230	2,480	1,694	2,605	2,941	19,671	Glasnijverheid.
chimiques	117	498	1,032	13,330	1,166	2,716	4,700	44,763	Chemische nijverheid.
alimentaires	106	412	806	9,959	3,182	5,474	7,012	54,246	Voedingswarenbereiding.
textiles	117	466	1,034	12,824	12,059	19,676	28,282	165,633	Textielnijverheid.
du vêtement	72	253	502	4,205	4,886	9,570	13,595	50,931	Kledingindustrie.
de la construction	44	156	357	5,101	2,027	5,964	11,737	139,869	Bouwbedrijf.
du bois et de l'ameublem.	20	100	268	3,199	2,860	5,842	8,922	83,738	Houtbework. en stoffeer.
des peaux et des cuirs	32	142	289	2,938	1,802	3,481	4,794	31,412	Huiden- en lederindustr.
du tabac	12	52	104	1,293	944	1,349	1,530	9,556	Tabaksbeworking.
du papier	19	110	167	1,738	743	1,443	1,836	11,988	Papierijverheid.
du livre	49	163	245	2,544	1,597	1,914	2,295	14,421	Boekdrukkerij en -bind.
d'art et de précision	44	184	441	3,781	865	2,873	4,864	28,632	Kunst- en precisiebedrijf.
des transports	599	1,565	2,688	55,260	417	1,004	2,772	105,465	Vervoerbedrijf.
Hommes	1,319	3,603	6,731	147,900	28,239	56,264	86,687	1,040,706	Mannen
Femmes	526	2,324	4,691	17,756	17,786	33,111	47,045	170,915	Vrouwen
Total	1,845	5,927	11,422	165,656	46,025	89,375	133,732	1,211,621	Totaal
Commerce:									Handel:
des mines et des carr..	24	59	122	1,544	13	44	118	3,098	Mijnen en groeven
des métaux	99	410	783	7,758	72	136	265	3,326	Metaalnijverheid
céramiq. et verrières	16	66	146	1,309	17	43	78	1,505	Aardew. - en glas- nijverheid
chimiques	48	229	498	4,697	36	106	257	3,096	Chemische nijverheid
agricoles non préparées	25	103	193	1,901	38	87	174	2,378	Landbouwbedr. (niet berekid)
alimentaires	402	1,047	1,862	10,903	847	1,686	2,439	14,471	Voedingswarenberekid.
textiles et du vêtem.	299	920	1,617	19,781	128	226	290	2,849	Textiel- en kleding- industrie
du bois, ameublement et construction	31	108	238	2,356	40	75	188	2,770	Houtbeworking en stoff. en van het bouwbedrijf
des peaux et des cuirs	42	131	239	1,425	16	24	40	437	Huiden- en lederind.
du tabac	11	22	68	694	8	10	19	213	Tabaksbeworking.
du papier	21	74	99	897	8	25	36	363	Papierijverheid
polygraphiques	30	68	120	983	18	19	38	640	Polygrafische bedr.
d'art et de précision	36	102	236	2,118	12	33	40	518	Kunst- en precisiebedr.
Vente d'articles divers	220	561	1,019	5,819	46	83	149	1,663	Verkoop van diverse art.
Banque et crédit	188	889	2,370	25,788	24	41	56	1,084	Banken en kredietinstell.
Assurances	91	426	790	7,734	—	6	11	193	Verzekeringswezen.
Intermédiaires commerc.	145	486	978	7,236	34	40	63	1,440	Handelstussenpersoon.
Industrie hôtelière	22	75	170	2,941	167	417	891	12,656	Hotelbedrijf.
Divertissements publics	1	26	55	1,007	7	24	70	1,143	Openbare vermakkelijkh.
Sièges de sociétés colonial	19	50	134	1,736	2	2	11	82	Zetels van koloniale ven- nootschappen.
Hommes	636	2,244	4,911	72,572	1,166	2,363	3,953	44,962	Mannen
Femmes	1,134	3,608	6,826	27,055	367	764	1,280	8,963	Vrouwen
Total	1,770	5,852	11,737	99,627	1,533	3,127	5,233	53,925	Totaal
Non classés (Industr. ou comm.)	9	21	72	957	13	34	62	697	Niet indeelbaar onder nijverheid of handel.
Total général	3,624	11,800	23,231	266,240	47,571	92,536	139,027	1,266,243	Algemeen totaal.

VENTE DES PRODUITS DES INDUSTRIES

VERKOOP VAN DE PRODUCTEN DER

D. — Répartition des employés et ouvriers chômeurs.

HANDELS- EN NIJVERHEIDSTELLING (31 December 1930)

D. — Indeeing van de werklooze bedienden en werklieden.

GROUPES D'INDUSTRIE OU DE COMMERCE	Employés - Bedienden			Ouvriers - Werklieden			NIJVERHEIDS- OF HANDELSGROEPEN
	Total des recensés	Chômeurs Werkloos		Total des recensés	Chômeurs Werkloos		
		Complets Geheel	Inter- mittents Bij tus- schen poozen		Complets Geheel	Inter- mittents Bij tus- schen poozen	
Totaal der getelden			Totaal der getelden				
Industries :							Nijverheid :
de la pêche	52	6	—	1,646	158	53	Visscherij.
des mines	9,393	69	12	160,964	1,633	1,742	Mijnen.
des carrières	2,545	37	22	35,494	2,127	6,462	Groeven.
des métaux	37,872	726	635	292,200	22,353	49,241	Metaalnijverheid.
céramiques	2,721	68	40	36,691	5,564	6,280	Aardewerkindustrie.
verrières	2,830	73	89	26,911	2,781	4,963	Glasnijverheid.
chimiques	14,977	258	132	53,345	2,851	5,659	Chemische nijverheid.
alimentaires	11,283	207	82	69,914	3,761	3,664	Voedingswarenbereiding.
textiles	14,441	263	436	225,650	16,711	70,561	Textielnijverheid.
du vêtement	5,032	150	96	78,982	8,712	9,650	Kledingindustrie.
de la construction	5,658	294	74	159,597	34,360	18,088	Bouwbedrijf.
du bois et de l'ameublement	3,587	108	101	101,362	14,115	14,013	Houtbewerking en stoffeering
des peaux et des cuirs	3,401	73	74	41,489	3,808	10,564	Huiden- en lederindustrie.
du tabac	1,461	37	11	13,379	629	1,183	Tabaksbewerking.
du papier	2,034	20	22	16,010	619	2,259	Papiernijverheid.
du livre	3,001	59	22	20,227	875	682	Boekdrukkerij en -binderij.
d'art et de précision	4,450	179	89	37,234	15,435	6,343	Kunst- en precisiebedrijf.
des transports	60,112	508	581	109,658	6,978	14,709	Vervoerbedrijf.
Hommes	159,553	2,663	2,161	1,211,896	122,487	165,592	Mannen
Femmes	25,297	472	357	268,857	20,983	60,524	Vrouwen
Total	184,850	3,135	2,518	1,480,753	143,470	226,116	Totaal
Commerce :							Handel
des mines et des carrières	1,749	31	15	3,273	178	264	Mijnen en groeven
des métaux	9,050	250	75	3,799	197	170	Metaalnijverheid
céramiques et verrières	1,537	29	11	1,643	114	96	Aardewerk- en glasnijverh.
chimiques	5,472	132	36	3,495	126	117	Chemische nijverheid
agricoles non préparées	2,222	60	26	2,677	99	106	Landbouwbedrijven (niet bereid)
alimentaires	14,214	284	110	19,443	783	558	Voedingswarenbereiding.
textiles et du vêtement	13,617	337	157	3,493	139	149	Textiel- en kledingind.
du bois, ameublement et construction	2,733	76	39	3,073	191	225	Houtbewerking en stoffee- ring en van het bouw- bedrijf
des peaux et des cuirs	1,837	52	18	517	19	18	Huiden- en lederindustrie
du tabac	795	24	9	250	16	9	Tabaksbewerking
du papier	1,091	22	8	432	15	17	Papiernijverheid
polygraphiques	1,201	36	11	715	18	9	Polygrafische bedrijven.
d'art et de précision	2,492	98	39	603	39	34	Kunst- en precisiebedr.
Vente d'articles divers	7,619	279	49	1,941	97	25	Verkoop van diverse artikelen
Banque et crédit	29,235	656	117	1,205	20	10	Banken en kredietinstellingen
Assurances	9,041	121	27	210	5	4	Verzekeringswezen.
Intermédiaires commerc.	8,845	310	85	1,577	80	116	Handelstusschenpersonen.
Industrie hôtelière	3,208	333	112	14,131	1,360	707	Hotelbedrijf.
Divertissements publics	1,089	124	43	1,244	109	52	Openbare vermakelijkheden.
Sièges de société coloniales	1,939	61	5	97	11	—	Zetels van koloniale vennoot- schappen.
Hommes	80,363	2,346	756	52,444	3,075	2,162	Mannen
Femmes	38,623	969	236	11,374	541	524	Vrouwen
Total	118,986	3,315	992	63,818	3,616	2,686	Totaal
Non classés (Industr. ou com.)	1,059	632	9	806	406	15	Niet indeelbaar onder nij- verheid of handel.
Total général	304,895	7,082	3,519	1,545,377	147,492	228,817	Algemeen totaal.

Vente des produits des industries

Verkoop van de producten der

(Source : Direction générale des Mines.)

(Bron : Aig. Directie v. h. Mijnwezen).

SPÉCIFICATIONS.	1929	1930	1931	1932	1933	OPSOMMING.
Nombre de carrières . . .	925	916	818	776	816	Aantal groeven.
Nombre d'ouvriers . . .	31,102	31,127	28,188	23,492	22,218	» werklieden.
Valeur (1,000 fr.) de la production :						Waarde der productie (1,000 fr.) :
Marbre	19,905	28,823	18,267	11,699	9,894	Marmer.
Pierre de taille bleue . . .	116,293	134,009	101,269	83,365	75,293	Arduin.
Pavés en porphyre . . .	80,047	97,606	100,389	58,956	39,769	Straatsteenen v. porfier.
Pavés en grès	36,004	43,512	30,423	19,292	15,892	Id. van zandsteen.
Moellons, pierres et ballast	120,569	146,726	118,937	64,024	65,900	Breuksteen, grind en ballast.
Dolomie	30,947	32,656	18,644	12,445	12,709	Dolomiet.
Chaux	208,699	186,585	127,434	85,687	82,757	Kalk.
Terre plastique	25,199	22,602	11,975	6,253	7,867	Vormaarde.
Autres produits	257,724	238,541	167,379	101,267	96,075	Andere producten.
Tot.	895,387	931,060	694,717	442,988	406,156	Totaal.

MINES MÉTALLIQUES. — METAALMIJNEN. (a)

(Source : Id.)

(Bron : Id.)

SPÉCIFICATIONS.	1929	1930	1931	1932	1933	OPSOMMING.
Fer (mineral)						IJzer (erts).
Quantité . . . (tonnes)	155,670	130,990	125,820	92,810	106,200	Hoeveelheid (tonnen).
Valeur (fr.)	4,069,990	4,177,750	3,780,600	2,637,600	3,328,600	Waarde (fr.).
Minerais divers. (b)						Diverse ertsen.
Quantité . . . (tonnes)	21,300	26,257	29,199	29,420	22,860	Hoeveelheid (tonnen).
Valeur (fr.)	9,286,600	7,685,400	6,634,600	4,960,700	2,821,900	Waarde (fr.).
Tot. { Quantité (ton.) . . .	176,970	157,247	155,019	122,230	129,060	Tot. { Hoeveelheid (t.).
 } Valeur (fr.) . . .	13,356,590	11,863,150	10,415,200	7,598,300	6,150,500	 } Waarde (fr.).
Nombre d'ouvriers . . .	668	685	619	522	420	Aantal arbeiders.

FABRICATION DU COKE ET DES AGGLOMÉRÉS DE HOUILLE
COKES- EN BRIKETTENFABRICAGE.

(Source : Id.)

(Bron : Id.)

SPÉCIFICATIONS.	1929	1930	1931	1932	1933	OPSOMMING.
Fabriques de coke.						Cokesfabrieken.
Nombre { d'usines . . .	44	46	40	34	29	Aantal { fabrieken.
} de fours . . .	3,057	2,883	2,770	2,316	2,080	} ovens.
Consommation de charbon (T)	8,232,400	7,403,530	6,883,370	6,319,460	6,394,190	Steenkolenvverbruik (T).
Production (T)	5,951,760	5,285,610	4,876,850	4,410,050	4,392,600	Productie (T).
Valeur de la production (1,000 fr.)	1,149,621	1,035,887	752,616	475,989	440,819	Waarde der productie (1,000 fr.).
Id. à la tonne. (fr.)	193.15	196.—	154.32	107.93	100.36	Waarde per ton (fr.).
Nombre d'ouvriers . . .	5,986	5,939	5,379	4,562	4,323	Aantal werklieden.
Fabriques d'agglomérés de houille.						Brikettenfabrieken.
Nombre de fabriques . .	47	49	46	47	43	Aantal fabrieken.
Consommation de charbon (T)	1,832,210	1,706,240	1,686,130	1,200,170	1,423,160	Steenkoolverbruik (T).
Production (T)	2,018,110	1,875,210	1,850,360	1,316,990	1,363,790	Productie (T).
Valeur de la production (1,000 fr.)	355,500	337,437	263,527	170,885	167,500	Waarde der productie (1,000 fr.).
Valeur à la tonne . (fr.)	176.15	179.95	142.42	129.75	122.82	Waarde per ton (fr.).
Nombre d'ouvriers . . .	1,174	1,134	1,040	845	801	Aantal arbeiders.

(a) Y compris les exploitations libres de mineral de fer. — (b) Minerais de manganèse, de zinc, de plomb et pyrite.
(a) Met inbegrip van de vrije ijzerertsontginningen. — (b) Mangaan, zink-, lood- en pyrieterts.

CONCESSIONS ; PRODUCTION ; DÉPENSES. — CONCESSIONS ; PRODUCTIE ; UITGAVEN.

(Source : Direct. Génér. des Mines.)

(Bron : Algem. Directie v. h. Mijnwezen.)

SPÉCIFICATIONS.		1929	1930	1931	1932	1933	OPSOMMING.
I. — Bassin du Sud. — Zuiderbekken.							
Mines concédées.	{ Nombre Etendue (Ha) .	148 140,433	142 140,005	137 139,498	134 139,530	133 139,146	Geconcession- (Getal. neerde mijnen (Oppervl. (Ha).
Mines en exploitation.	{ Nombre Etendue (Ha) .	93 108,945	86 107,829	83 113,885	82 114,126	81 113,458	Mijnen (Getal. in exploitatie (Oppervl. (Ha).
Sièges d'exploitation	{ en activité en construction. en réserve	223 2 16	227 5 13	221 5 11	206 1 21	198 — 24	Bedrijfszetels (in werking. in aanbouw. in reserve.
Production :							Productie :
Quantités de charb. (tonn.)	{ extraites (a) disponibles pour la vente consommées par les char- bonnages	23,700,060 20,792,140	23,600,450 20,798,970	22,865,320 20,181,050	17,497,360 15,496,210	20,531,040 18,571,090	Hoeveelheden steenkolen (tonnen) { uitgedolven (a). beschikb. v. d. verkoop door de mijnen ver- bruikt. kosteloos aan de mijn- werkers uitgedeeld.
	{ distribuées gratuitement aux ouvriers mineurs ...	2,452,645 455,275	2,367,200 434,280	2,262,280 421,990	1,658,510 342,640	1,605,360 354,590	
Valeur	{ de la production (1,000 fr.) à la tonne (fr.) ...	3,803,338 160.48	3,702,378 156.88	2,858,104 125.00	1,945,175 111.17	2,018,027 98.29	Waarde { der productie (1,000 fr.) per ton (fr.).
Dépenses :							Uitgaven :
Totales (1,000 fr.)	3,562,151	3,793,295	3,141,524	2,112,618	2,148,646	Totale (1,000 fr.)
Par tonne de charbon (fr.)	150.30	160.73	137.39	120.74	104.65	Per ton steenkolen (fr.)
Salaires (1,000 fr.)	1,984,401	2,137,891	1,733,470	1,139,852	1,194,731	Werkloon (1,000 fr.)
Dépenses de premier établisse- ment (1,000 fr.)	216,133	281,935	220,829	101,385	87,987	Aanlegkosten (1,000 fr.)
II. — Bassin du Nord (Campine). — Noorderbekken (Kempen).							
Mines concédées.	{ Nombre Etendue (Ha) .	10 35,122	10 35,122	9 35,122	9 35,122	9 35,122	Geconcession- (Getal. neerde mijnen (Oppervl. (Ha).
Mines en exploitation.	{ Nombre Etendue (Ha) .	7 25,151	7 25,151	7 28,154	7 28,154	7 28,154	Mijnen (Getal. in exploitatie (Oppervl. (Ha).
Sièges d'exploitation	{ en activité en construction	5 2	6 1	6 1	6 1	6 1	Bedrijfs- (in werking. zetels (in aanbouw.
Production :							Productie :
Quantités de charb. (tonn.)	{ extraites (a) disponibles pour la vente consommées par les char- bonnages	3,239,870 3,050,520	3,814,280 3,528,850	4,177,120 3,823,460	3,926,190 3,571,000	4,768,740 4,405,130	Hoeveelheden steenkolen (tonnen) { uitgedolven (a). beschikb. v. d. verkoop door de mijnen ver- bruikt. kosteloos aan de mijn- werkers uitgedeeld.
	{ distribuées gratuitement aux ouvriers mineurs	136,640 52,710	228,330 57,100	295,630 58,030	294,830 60,360	303,510 60,100	
Valeur	{ de la production (1,000 fr.) à la tonne (fr.) ...	503,770 155.49	557,522 146.17	492,342 117.87	367,636 93.64	411,134 86.21	Waarde { der productie (1,000 fr.) per ton (fr.).
Dépenses :							Uitgaven :
Totales (1,000 fr.)	500,487	656,997	591,988	437,279	432,909	Totale (1,000 fr.)
Par tonne de charbon (fr.)	182.26	172.25	141.72	111.38	90.78	Per ton steenkolen (fr.)
Salaires (1,000 fr.)	295,434	334,596	279,971	197,019	203,256	Werkloon (1,000 fr.)
Dépenses de premier établisse- ment (1,000 fr.)	113,771	100,565	101,143	78,423	50,713	Aanlegkosten (1,000 fr.)
III. — Les deux bassins. — Beide bekkens.							
Production (tonnes) (a)	26,939,930	27,414,730	27,042,440	21,423,550	25,299,780	Productie (tonnen) (a).
Valeur (1,000 fr.)	4,307,108	4,259,900	3,350,446	2,312,811	2,429,161	Waarde (1,000 fr.)
Dépenses totales (1,000 fr.)	4,152,638	4,450,292	3,733,512	2,549,897	2,581,555	Totale uitgaven (1,000 fr.)
Salaires (1,000 fr.)	2,279,835	2,472,487	2,013,441	1,336,871	1,397,987	Werkloon (1,000 fr.)

(a) Production nette, c'est-à-dire déduction faite du déchet des triages et lavoirs.
(a) Netto-opbrengst, 't is te zeggen na aftrek van den wasch- en sorteeringsafval.

RÉSULTATS DE L'EXPLOITATION, OUVRIERS, RENDEMENT, SALAIRES.
BEDRIJFSUITKOMSTEN, ARBEIDERS, OPBRENGST, LOONEN.

(Source : Direct. générale des Mines.)

(Bron : Alg. Directie van het Mijnwezen.)

SPÉCIFICATIONS.	1929.	1930.	1931.	1932.	1933.	OPSOMMING.
I. — Bassin du Sud. — Zuiderbekken.						
Résultats de l'exploitation.						Bedrijfsuitkomsten.
Mines { Nombre	64	42	16	32	28	Met baat geëxploiteerde mijnen { Aantal.
en gain. { Bénéfice (1,000 fr.)	315,640	122,637	25,022	40,632	36,892	Winst (1,000 fr.)
Mines { Nombre	29	44	57	50	53	Met verlies geëxploiteerde mijnen { Aantal.
en perte. { Déficit (1,000 fr.)	74,453	213,553	308,442	208,074	167,511	Tekort (1,000 fr.)
Résultat { Total (1,000 fr.)	+241,187	-90,916	-283,420	-167,442	-130,619	Algemeene { Totaal (1,000 fr.)
général { Par tonne (Fr.)	+ 10.18	- 3.85	- 12.39	- 9.57	- 6.36	uitslag. { Per ton (Fr.)
Ouvriers						Arbeiders.
de l'intérieur { Total	92,405	94,307	91,840	83,302	81,078	Onder { Totaal.
{ Dont à veine . .	18,617	18,411	18,246	16,626	16,323	den grond. { Houwers.
{ Hommes	34,376	34,638	35,013	32,143	31,723	Boven { Mannen.
de la surface. { Femmes	6,450	5,873	5,328	4,237	3,741	den grond. { Vrouwen.
{ Total	40,828	40,511	40,341	36,380	35,464	Totaal.
Total général . .	133,231	134,818	132,181	119,682	116,542	Algemeen totaal.
Production moyenne						Gemiddelde productie.
ouvrier { par année (T.) .	256	250	249	210	253	Arbeider { Per jaar (T.).
de l'intérieur { par journée de travail (K ⁰⁰) .	844	827	839	856	917	onder { Per arbeidsdag.
{ par année (T.) .	1,273	1,282	1,253	1,052	1,258	den grond. { (Kg.).
ouvrier { par journée de travail (K ⁰⁰) .	4,280	4,321	4,332	4,479	4,642	Houwer. { per jaar (T.).
à veine. { par journée de travail (K ⁰⁰) .						{ per arbeidsdag.
						{ (Kg.).
Salaire (a).						Loon (a).
Ouvriers de l'intérieur	53.47	57.09	48.17	41.48	39.81	Arbeiders onder den grond.
Ouvriers de la surface	37.41	39.94	34.60	30.39	29.46	» boven den grond.
II. — Bassin du Nord (Campine). — Noorderbekken (Kempen).						
Résultats de l'exploitation.						Bedrijfsuitkomsten.
Mines { Nombre	1	2	1	1	2	Met baat geëxploiteerde mijnen { Aantal.
en gain. { Bénéfice (1,000 fr.)	12,242	8,808	4,953	3,854	12,484	Winst (1,000 fr.)
Mines { Nombre	6	5	6	6	5	Met verlies geëxploiteerde mijnen { Aantal.
en perte. { Déficit (1,000 fr.)	98,959	108,284	104,598	73,498	34,260	Tekort (1,000 fr.)
Résultat { Total (1,000 fr.)	36,717	99,476	99,645	69,644	21,776	Algemeene { Totaal (1,000 fr.)
général. { Par tonne (Fr.)	26.76	26.08	23.85	17.74	4.57	uitslag. { Per ton (Fr.)
Ouvriers.						Arbeiders.
de l'intérieur. { Total	13,388	14,854	14,570	13,080	12,444	Onder { Totaal.
{ Dont à veine . .	1,726	1,961	2,111	2,122	2,165	den grond. { Houwers.
{ Hommes	5,163	5,630	5,848	5,497	5,897	Boven { Mannen.
de la surface. { Femmes	92	95	114	57	50	den grond. { Vrouwen.
{ Total	5,258	5,725	5,982	5,554	5,947	Totaal.
Total général . .	18,638	20,579	20,532	18,634	18,391	Algemeen totaal.
Production moyenne.						Gemiddelde productie.
ouvrier { par année (T.) .	242	257	287	300	383	Arbeider { per jaar (T.).
de l'intérieur. { par journée de travail (K ⁰⁰) .	786	833	937	1,118	1,304	onder { per arbeidsdag.
par ouvrier { par année (T.) .	1,877	1,945	1,979	1,850	2,203	den grond. { (Kg.).
à veine { par journée de travail (K ⁰⁰) .	6,207	6,410	6,561	7,071	7,570	Houwer. { per jaar (T.).
						{ per arbeidsdag.
						{ (Kg.).
Salaire (a).						Loon (a).
Ouvriers de l'intérieur	57.23	58.15	48.77	42.38	41.32	Arbeiders onder den grond.
Ouvriers de la surface	36.42	38.36	33.86	30.00	28.86	Arbeiders boven den grond.
III. — Les deux bassins. — Beide bekkens.						
Production moyenne.						Gemiddelde productie.
ouvrier { par année (T.) .	255	251	254	222	270	Arbeider { per jaar (T.).
de l'intérieur. { par journée de travail (K ⁰⁰) .	836	827	853	895	971	onder { per arbeidsdag.
par ouvrier { par année (T.) .	1,324	1,346	1,328	1,143	1,368	den grond. { (Kg.).
à veine { par journée de travail (K ⁰⁰) .	4,446	4,526	4,572	4,801	5,007	Houwer. { per jaar (T.).
						{ per arbeidsdag.
						{ (Kg.).

(Source: Direct. gén. des Mines.)

(Bron: Alg. directie van het Mijnwezen.)

Spécifications		1930	1931	1932	1933	Opsomming
Production de fonte						Ruwijzerproductie
Etablissements actifs		16	14	14	11	Inrichtingen in werking.
Hauts fourneaux en ordre de marche.		55	55	55	45	Hoogovens gereed om te werken.
Production (tonnes)	Fonte de moulage	184,220	132,620	75,320	96,400	Production (tonnes) { Grauw ruwijzer. Wit ruwijzer. Ruwijzer voor staal. Speciaal ruwijzer.
	Id. d'affinage	93,290	—	—	—	
	Id. pour acier	3,063,930	3,045,180	2,661,430	2,605,730	
	Id. spéciale	23,800	19,990	11,990	8,300	
Total		3,365,240	3,197,790	2,748,740	2,710,430	Totaal.
Valeur de la production (1,000 fr.)		1,798,337	1,372,672	865,048	796,552	Waarde der productie (1,000 fr.)
Valeur à la tonne (fr.)		534.40	429.26	314.71	293.88	» per ton (fr.).
Nombre d'ouvriers		7,144	5,694	4,839	4,359	Aantal arbeiders.
Production de fer						IJzerproductie
Etablissements actifs (a)		47	44	42	40	Inrichtingen in werking.
Fours à puddler actifs		12	8	3	3	Poedelovens »
Production de fer ébauché (tonnes)		10,470	4,500	1,080	770	Uit den ruwe bew. ijzer (tonnen).
Production de fers finis (tonnes)	Fers marchands	111,730	55,540	31,480	30,000	Afgewerkt ijzer (tonnen) { Handelsijzer. Speciaal profielijzer. Dik en gemiddeld plaatijzer. Dun plaatijzer.
	Profilés spéciaux	1,370	1,340	720	—	
	Grosses tôles et tôles moyenn.	—	410	410	3,120	
	Tôles fines	9,630	3,780	2,790	—	
Total des fers finis		122,730	61,070	35,400	33,120	Tot. van het afgewerkt ijzer.
Valeur de la production des fers finis (1,000 fr.)		109,643	43,964	19,953	18,326	Waarde van het afgewerkt ijzer (1,000 fr.).
Valeur à la tonne (fr.)		893.40	719.89	563.63	553.32	Waarde per ton fr.).
Production d'acier						Staalproductie
Etablissements actifs (b)		34	34	33	32	Inrichtingen in werking.
Convertisseurs		105	101	102	98	Retortovens.
Fours à acièrs		36	36	33	35	Staalovens.
Fours électriques		7	7	7	15	Electriche ovens.
Lingots	d'acier au convertisseur sur sole	2,885,540	2,736,340	2,447,400	2,405,550	Staven { retortstaal. op plaat. uit den electrischen oven.
	au four électrique	368,010	305,430	295,080	277,590	
		15,880	12,690	9,110	8,220	
Pièces moulées en première fusion		84,740	50,630	38,190	40,030	In eerste smelting gevorm. stuk.
Aciers demi-finis	Blooms et billettes	157,470	196,720	196,650	268,490	Half-afge- werkt staal { Blooms en liggertjes. Brames en largets.
	Brames et largets	380,890	550,090	386,270	305,570	
Total		538,360	746,810	582,920	574,060	Totaal.
Valeur des aciers demi-finis (1,000 fr.)		406,151	414,624	224,370	217,989	Waarde van het half-afge- werkt staal (1,000 fr.).
Aciers finis	Aciers marchands	695,770	668,700	457,020	370,050	Production (tonnes) { Afgewerkt staal { Handelsstaal. Speciaal profielstaal. Rails en dwarsliggers. Banden en assen. U-leggers. Roeden, bladijzer, rods. Dik en gemiddeld plaatijzer en breed bandstaal. Dun plaatstaal. Bewerkt staal. Railstoebehooren.
	Profilés spéciaux et tubes.	326,620	229,830	219,960	247,240	
	Rails et traverses	208,890	119,390	70,100	83,500	
	Bandages et essieux	26,510	19,050	12,150	10,880	
	Poutrelles et U	183,790	148,290	165,340	145,610	
	Verges, feuillards, rods	344,290	332,530	501,740	520,540	
	Tôles grosses, moyennes et larges plats	571,200	492,380	407,430	452,970	
	Tôles fines	216,320	198,720	201,440	272,170	
	Aciers battus	1,020	620	490	1,010	
	Accessoires de rails	26,350	14,940	12,520	10,960	
Total des aciers finis		2,600,760	2,224,450	2,048,190	2,114,930	Tot. van het afgewerkt staal.
Valeur des aciers finis (1,000 fr.)		2,608,083	1,791,807	1,254,408	1,351,131	Waarde van het afgewerkt staal (1,000 fr.).
Ouvriers des fabriques de fer, des aciéries et des usines à ouvrir le fer et l'acier		35,340	31,522	26,021	25,805	Werklieden der ijzer- en der staalfabrieken en der fabrieken voor ijzer- en staalbewerking.

(a) Fabriques de fer puddlé et laminaires à fer et à acier. — (b) Aciéries.
(a) Poedelijzerfabrieken en ijzer- en staalpletterijen. (b) Staalfabrieken.

(Source : Direction Générale des Mines.)

(Bron : Algem. Directie v. h. Mijnwezen.)

SPÉCIFICATIONS.	1929.	1930.	1931.	1932.	1933.	OPSOMMING.
ZINC.						ZINK.
Fonderies.						Smelterijen.
Fonderies de zinc actives	13	12	11	10	10	Zinksmelterijen in werking.
Production de zinc brut . . (t.)	197,900	176,230	134,720	96,330	137,300	Ruw zink (tonnen).
Valeur globale . . . (1,000 fr.)	837,601	510,147	268,206	163,956	251,330	Globale waarde (1,000 fr.)
Valeur à la tonne . . . (fr.)	4,232	2,895	1,991	1,702	1,830	Waarde per ton (fr.)
Nombre d'ouvriers	6,515	5,897	4,534	3,208	3,469	Aantal werklieden.
Laminoirs.						Pletterijen.
Nombre d'usines	9	9	9	9	9	Aantal fabrieken.
Production de zinc laminé (t.)	68,960	74,890	64,530	55,930	67,370	Geplet zink (tonnen).
Valeur de la production (1,000 fr.)	302,898	270,203	174,155	124,152	154,842	Waarde der productie (1,000 fr.)
Nombre d'ouvriers	1,205	1,307	1,270	1,168	1,329	Aantal werklieden.
PLOMB, ARGENT, CUIVRE, etc.						LOOD, ZILVER, KOPER, enz.
Fabriques de plomb, d'argent, de cuivre, etc.						Lood-, zilver- en koper-fabrieken, enz.
Usines actives	11	11	11	10	10	Fabrieken in werking.
Production de plomb brut . (t.)	82,850	85,370	70,850	57,580(b)	61,580(b)	Ruw lood (tonnen).
Valeur de la production (1,000 fr.)	344,087	276,813	151,527	87,444	84,049	Waarde der productie (1,000 fr.)
Production d'argent . . (kil.)	110,790	104,770	157,080	177,370	213,990	Zilver (kil.)
Valeur de la production (1,000 fr.)	68,934	49,899	58,000	59,041	70,747	Waarde der productie (1,000 fr.)
Production de cuivre . . (t.)	68,220	96,200	133,100	59,260(c)	70,640(c)	Koper (tonnen).
Valeur de la production (1,000 fr.)	1,012,819	1,040,299	919,250	267,226	306,640	Waarde der productie (1,000 fr.)
Nombre d'ouvriers	3,777	4,117	3,469	2,531	2,504	Aantal werklieden.

ACCIDENTS DANS LES MINES, MINIÈRES, CARRIÈRES, USINES MÉTALLURGIQUES
ET ACCIDENTS OCCASIONNÉS PAR LES APPAREILS A VAPEUR.

ONGEVALLEN IN DE MIJNEN, GROEVEN, GRAVERIJEN, METAALFABRIEKEN

(Source : Id.)

EN ONGEVALLEN VEROORZAAKT DOOR DE STOOMTUIGEN.

(Bron : Id.)

ANNÉES JAREN	CHARBONNAGES. — STEENKOLENMIJNEN.						Mines métalliques, minières et carrières. Metaalmijnen, groeven en graverijen.			Usines métallurgiques. Metaalfabrieken.			Appareils à vapeur. Stoomtuigen.		
	Accidents Ongevallen		Personnes — Personen				Acci- dents. Onge- vallen.	Personnes Personen		Acci- dents. Onge- vallen.	Personnes Personen		Acci- dents. Onge- vallen.	Personnes Personen	
	à l'inté- rieur. onder den grond	à la sur- face. boven den grond	tuées — gedood		grièvement blessées zwaar verwond (a)			tuées. ge- dood.	griève- ment bles- sées. zwaar ver- wond (a).		tuées. ge- dood.	griève- ment bles- sées. zwaar ver- wond (a).		tuées. ge- dood.	griève- ment bles- sées. zwaar ver- wond (a).
			à l'inté- rieur. onder den grond.	à la sur- face. boven den grond.	à l'inté- rieur. onder den grond.	à la sur- face. boven den grond.									
1928	178	37	137	33	52	5	28	27	3	59	61	1	7	8	8
1929	191	48	174	27	74	21	35	37	3	60	61	3	4	3	—
1930	164	53	158	37	67	19	28	28	—	52	54	1	6	4	2
1931	186	48	126	25	72	24	24	23	1	27	27	—	—	—	—
1932	139	38	114	19	54	19	16	15	1	20	21	—	2	2	—
1933	160	34	108	21	63	13	18	16	2	10	10	—	3	2	1

(a) On range parmi les blessés grièvement toute personne ayant éprouvé un accident de nature à entraîner la mort ou à nuire, dans la suite à son travail normal. — (b) Plomb marchand. — (c) Cuivre raffiné. — (a) Wordt geteld bij de zwaarverwonden alwie een zodanig ongeval opgedaan heeft, dat het een doodelijken afloop kan hebben of naderhand zijn normalen arbeid kan belemmeren. — (b) Handelslood, — (c) Gelouterd koper.

MACHINES ET CHAUDIÈRES A VAPEUR. — MACHINES EN STOOMKETELS.

(Source: Dir. génér. des Mines.)

(Bron : Algem. Directie v. h. Mijnwezen.)

SPÉCIFICATIONS.	Chemins de fer.				Navigation.				Mines, usines, industries manufacturières et agricoles ; divers.						Relève général.			
	Etat		Particuliers.		Etat.		Particuliers.		Navigation.		Scheepvaart.		Mijnen, fabrieken, fabrieks- en landbouwnijverheid ; diversen.					
	Machi- nes. fixes.	Vaste machi- nes.	Locomo- tives.	Locomo- ties.	Machi- nes fixes.	Vaste ma- chines.	Ma- chines fixes.	Vaste ma- chines.	Ma- chines fixes.	Vaste ma- chines.	Ma- chines fixes.	Vaste ma- chines.	Ma- chines fixes.	Vaste ma- chines.		Ma- chines fixes.	Vaste ma- chines.	
— OPSPOMMING.	1927	197	4,545	153	2,184	13	55	908	1,083	2,324	1,387	1,316	3,313	2,588	363	186	618	21,242
	1928	195	4,343	134	2,236	19	45	833	1,091	2,384	1,315	1,283	3,742	2,482	379	188	599	21,217
	1929	178	4,192	81	2,439	3	45	931	869	2,210	1,335	1,355	3,612	2,378	378	161	494	20,727
	1930	170	4,091	126	2,464	3	52	1,085	964	1,491	1,360	1,433	3,368	2,202	328	148	483	19,765
	1931	151	3,962	121	2,485	3	69	846	839	1,509	1,233	1,388	3,116	2,160	314	147	473	18,843
1932	152	3,879	115	2,525	—	72	859	766	1,494	1,264	1,350	3,029	2,101	315	148	454	18,560	
1933	147	3,855	47	2,534	3	72	835	721	1,465	1,231	1,359	2,957	2,075	319	153	492	18,243	
Motoren — Motoren	1927	6,625	3,184,893	11,233	229,462	287	70,997	336	96,677	242,581	60,460	172,509	503,337	305,096	80,277	17,076	85,956	5,285,916
	1928	7,559	3,098,183	8,873	232,113	493	66,096	422	103,558	245,478	62,594	180,242	657,644	327,620	105,671	30,225	85,070	5,430,253
	1929	5,788	3,022,937	2,633	262,328	90	66,975	415	114,683	251,484	46,892	211,495	694,949	331,812	109,040	29,976	86,051	5,480,590
	1930	4,645	2,985,915	2,830	286,637	122	115,702	395	409,557	149,394	258,357	54,199	301,276	729,474	302,430	109,219	29,178	5,825,927
	1931	3,640	2,926,965	2,753	291,829	122	98,814	395	232,062	235,998	269,060	47,183	273,534	768,348	374,036	106,476	29,101	86,314
1932	3,523	2,894,511	2,699	308,309	—	98,293	456	206,386	293,544	267,866	56,233	267,367	845,024	384,991	114,515	26,547	92,378	5,862,642
1933	3,260	2,889,009	2,023	303,535	122	86,648	402	189,989	293,787	264,581	46,018	273,447	855,395	454,577	114,891	26,657	96,348	5,900,751
Chaudières : Stoomketels :	1927	409	4,545	151	2,206	16	101	12	1,061	2,760	1,716	2,231	3,292	2,831	341	217	806	24,115
	1928	409	4,343	130	2,249	23	84	11	1,022	2,788	1,703	2,224	3,825	2,749	354	208	776	24,327
	1929	391	4,192	77	2,453	3	85	9	1,143	2,615	1,304	1,639	3,681	2,681	346	190	686	22,747
	1930	393	4,091	120	2,478	3	111	8	1,522	1,586	1,329	1,679	3,283	2,400	330	158	493	21,242
	1931	369	3,962	115	2,496	3	117	8	1,026	936	1,578	1,670	3,060	2,095	266	157	498	19,647
Nombre. Getal.	1932	369	3,879	111	2,548	—	118	8	1,011	882	1,551	1,273	2,995	2,073	268	149	493	19,353
	1933	356	3,855	45	2,549	3	110	10	851	1,532	1,278	1,573	2,917	2,035	305	152	497	19,024

(Source : Ministère des Finances.)

(Bron : Ministerie van Financiën.)

DENRÉES.	1929	1930	1931	1932	1933	WAREN.
Bières (a)						Bier (a).
Fabriques	1,631	1,556	1,494	1,484	1,457	Brouwerijen.
Matières premières imposa- bles (tonnes)	205,188	226,889	225,887	221,257	197,410	Belastbare grondstoffen. (tonnen)
Production (hectl.)	15,376,523	16,662,304	18,377,464	15,558,019	14,666,688	Productie (hectl.)
Consommation (hectol.) . . .	15,554,401	16,880,095	18,579,277	15,707,596	14,775,897	Verbruik (hectl.)
Vinaigres (a)						Azijn (a)
Fabriques	54	46	50	48	46	Azijnmakerijen.
Production (hectl.)	148,409	150,223	143,396	167,971	184,369	Productie (hectl.)
Acide acétique.						Azijnzuur.
Fabriques	3	2	2	2	2	Fabrieken.
Production (hectl.)	104,149	87,693	93,695	167,845	205,710	Productie (hectl.)
Consommation de vinaigres et d'acide acétique (hectl.)	418,820	357,145	296,512	312,280	425,313	Azijn- en azijnzuurverbruik (hectl.)
Alcools (b).						Alcohol (b).
Distilleries	31	32	32	34	21	Stokerijen.
Production (hectl.)	500,878	461,193	384,816	333,621	322,873	Productie (hectl.)
Consommation (hectl.)	248,780	257,683	222,342	184,271	97,444	Verbruik (hectl.)
Alcools de bouche	134,216	107,960	110,458	120,783	161,451	Drinkalcohol.
» industriels						Nijverheidsalcohol.
Sucres.						Suiker.
Fabriques	45	44	40	38	38	Fabrieken.
Production (tonnes) :	72,849	66,882	65,811	80,285	74,693	Productie (tonnes)
Sucres bruts	160,046	190,856	125,035	161,537	155,136	Ruwe suiker.
Poudres blanches	16	14	(c) 3	(c) 3	13	Witte poedersuiker.
Raffineries						Raffinaderijen.
Production (tonnes) :	42,062	32,648	(c) 31,737	(c) 52,419	57,034	Productie (tonnes)
Poudres blanches	146,888	143,377	(c) 112,619	(c) 108,810	135,492	Witte poedersuiker.
Autres sucres raffinés	2,266	2,035	—	—	1,649	Andere geraffineerde suiker.
Sirops de raffinage	200,242	210,534	198,135	240,083	197,822	Raffinagestroop.
Consommation (tonnes)						Verbruik (tonnes)
Glucoses.						Glucose.
Usines	5	5	5	5	5	Fabrieken.
Production (tonnes)	17,231	17,948	20,022	22,486	26,594	Productie (tonnes)
Tabac.						Tabak.
(Culture indigène.)						(inlandsche.)
Plants recensés (milliers) . .	85,094	94,193	78,312	58,482	78,865	Getelde planten (duizendt.)
» récoltés (id.)	83,385	91,894	75,502	57,812	77,538	Geogste planten (id.)
Quantité approximative de tabac récolté (tonnes)	5,813	6,398	5,345	4,248	5,539	Benaderende hoeveelheid.
Consommation (tonnes)	26,355	27,668	26,406	25,326	24,723	Geogste tabak (tonnes).
Margarine et autres beurres artificiels.						Verbruik (tonnen).
Fabriques	14	13	16	15	18	Margarine en andere kunstboter .
Production (tonnes)	49,317	44,379	34,921	28,217	34,700	Fabrieken.
Consommation (tonnes)	47,398	43,427	35,410	29,271	36,241	Productie (tonnen).
Vins mousseux (a).						Verbruik (id.)
Fabriques	50	46	38	39	43	Schuimwijn (a).
Production (hectl.)	10,936	10,476	8,573	6,291	4,589	Fabrieken.
Consommation (hectl.)	25,424	25,376	21,487	18,080	12,954	Productie (hectl.)
Allumettes.						Verbruik (hectl.)
Fabriques	17	15	15	12	11	Lucifers.
Production (millions de tiges)	73,693	70,057	59,983	50,562	42,428	Fabrieken.
Consommation (id.)	17,512	21,733	20,829	23,665	17,880	Productie (millioenen houtjes)
Boissons fermentées de fruits.						Verbruik (id.)
Fabriques	37	36	19	26	29	Uit fruit gegiste dranken.
Production (hectl.)	57,112	34,205	12,798	14,711	18,709	Fabrieken.
						Productie (hectl.)

N. B. — Pour établir les quantités consommées, il est joint aux chiffres de la production les quantités importées et déduit les quantités exportées.
N. B. — Om de verbruikte hoeveelheden te bepalen, werden de ingevoerde hoeveelheden bij de cijfers der productie geteld en de uitgevoerde er af getrokken.

(a) Les chiffres comprennent les trafics belges et luxembourgeois réunis. — (b) Alcools à 50° Gay-Lussac, temp. 15° cent. — (c) Ces chiffres se rapportent uniquement aux raffineries de sucre blanc. Pendant la période où la perception du droit d'accise sur le sucre a été suspendue (loi du 18 décembre 1930) la production des autres raffineries n'a pas été constatée.

(a) De Belgische en de Luxemburgsche handelsozmet zijn onder deze cijfers samengevat. — (b) Alcohol van 50° Gay-Lussac, temp. 15° c. — (c) Deze cijfers hebben enkel betrekking op de witsuikerraffinaderijen. Gedurende den tijd dat de suikeraccijns geschorst was (wet van 18 December 1930), werd de productie der andere raffinaderijen niet opgenomen.

CONSOMMATION DE LA VIANDE (tonnes). — VLEESCHVERBRUIK (tonnen). 181

(Source : Min. de l'Agriculture).

(Bron : Min. van Landbouw.)

[SPÉCIFICATIONS.	BÊTES BOVINES. RUNDERS.	BÊTES PORCINES. ZWIJNEN.	BÊTES OVINES. SCHAPEN.	BÊTES CAPRINES. GRIETEN.	BÊTES CHEVALINES. PAARDEN.	TOT.	Par habitant Per inwoner. (Kilogr.)	OPSOMMING.
	1931							
Viande fraîche indigène :								Versch inlandsch vleesch :
Anvers	13,381	13,496	194	87	88	27,246	22.9	Antwerpen.
Brabant	29,978	36,589	808	44	1,522	68,941	40.6	Brabant.
Flandre Occidentale	13,170	16,630	262	51	249	30,362	33.3	West-Vlaanderen.
Flandre Orientale	14,908	32,177	230	40	658	48,013	41.5	Oost-Vlaanderen.
Hainaut	18,564	15,845	591	10	2,977	37,987	29.8	Henegouwen.
Liège	9,405	25,747	417	15	330	35,914	36.8	Luik.
Limbourg	2,788	10,962	59	10	80	13,899	37.2	Limburg.*
Luxembourg	2,626	6,147	134	15	15	8,937	40.4	Luxemburg.
Namur	4,113	6,717	169	16	173	11,188	31.4	Namen.
Le Royaume	108,933	164,310	2,864	288	6,092	282,487	34.6	Het Rijk.
Viande importée (exc. d'import.) :								Ingevoerd vleesch (invoer-overschot) :
fraîche	14,213	16,171	1,014	—	9,137	40,535	5.0	versch.
congelée	21,268	65	809	—	23	22,165	2.7	bevrozen.
Total	144,414	180,546	4,687	288	15,252	345,187	—	Totaal.
Quantités consomm. p ^r hab. (kil.)	17.7	22.1	0.6	1.9	42.3	42.3	Verbruik per inwoner (kgr.)
Viande fraîche indigène :								Versch inlandsch vleesch :
Anvers	17,653	13,540	201	75	161	31,630	26.3	Antwerpen.
Brabant	35,209	32,097	983	35	1,416	69,740	40.6	Brabant.
Flandre Occidentale	13,076	15,425	241	62	244	29,048	31.5	West-Vlaanderen.
Flandre Orientale	17,578	31,925	246	38	723	50,580	43.4	Oost-Vlaanderen.
Hainaut	21,883	14,486	619	10	2,752	39,750	30.5	Henegouwen.
Liège	11,937	24,015	357	6	466	36,781	37.6	Luik.
Limbourg	3,342	10,010	75	13	43	13,483	35.6	Limburg.
Luxembourg	3,243	5,824	145	13	20	9,245	41.7	Luxemburg.
Namur	4,546	6,042	220	17	210	11,035	30.9	Namen.
Le Royaume	128,467	153,434	3,087	269	6,035	291,292	35.5	Het Rijk.
Viande importée (exc. d'import.) :								Ingevoerd vleesch (invoer-overschot) :
fraîche	5,234	11,654	1,897	—	4,655	23,440	2.8	versch.
congelée	12,493	—	887	—	—	13,380	1.6	bevrozen.
Total	146,194	165,088	5,871	269	10,690	328,112	39.9	Totaal.
Quantités consomm. p ^r hab. (kil.)	17.8	20.1	0.7	1.3	39.9	39.9	Verbruik per inwoner (kgr.)

PRODUCTION DE SUCRE (tonnes). — SUIKERPRODUCTIE (tonnen).

(Source : Min. des Finances.)

(Bron : Min. van Financiën.)

CAM-PAGNES. SUCRIÈRES.	Sucres produits dans les fabriques. Suiker voortgebracht in de fabrieken.			Sucres obtenus par transformation dans les raffineries. Suiker gewonnen door verwerking in de raffinaderijen.					SUIKER-CAM-PAGNES.
	Sucres bruts. Ruwe suiker.	Poudres blanches de fabrique. Wit fabriekspoe-der.	Tot.	Poudres blanches de fabrique. Wit fabriekspoe-der.	Candis. Kandij.	Raffinés en pains, morceaux et poudre. Geraffineerde suiker in broo-den, klontjes en poeder.	Cassonades ou vergeoise. Bruine su-ker of vergeoise.	Tot.	
1928 - 1929	89,499	168,703	258,202	44,224	9,890	120,373	15,402	189,889	1928 - 1929
1929 - 1930	72,191	159,872	232,063	37,911	6,098	118,224	15,537	177,770	1929 - 1930
1930-1931(a)	67,110	191,671	258,781	23,887	2,010	117,550	9,888	153,335	1930-1931(a)
1931-1932(a)	64,832	124,222	189,054	45,053	—	98,678	5,667	149,408	1931-1932(a)
1932 - 1933	81,709	161,814	243,523	55,707	2,917	114,328	11,445	184,407	1932 - 1933
1933 - 1934	73,164	154,933	228,097	52,214	4,819	106,668	15,289	178,990	1933 - 1934

(a) Pour la période du 1^{er} janvier 1931 au 31 décembre 1932 les quantités de sucre indiquées comme obtenues par transformation dans les raffineries ne comprennent que la production des raffineries de sucre blanc.

(a) Voor het tijdperk van 1 Januari 1931 tot 31 December 1932, is in de cijfers der door verwerking in de raffinaderijen opgeleverde hoeveelheden suiker enkel begrepen de productie der witsuikerraffinaderijen.

I. RÉPARTITION D'APRÈS LA DURÉE. — INDEELING NAAR DEN DUUR.

(Source : Min. du Trav. et de la Prév. Soc.)

(Bron : Min. van Arb. en Maatsch. Voorz.).

DURÉE.	1926	1927	1928	1929	1930	1931	1932	1933	DUUR.
Grèves :									Werkstakingen
1 jour	5	12	17	23	10	11	16	19	1 dag.
De 2 à 5 jours . .	30	39	50	53	22	14	19	33	Van 2 tot 5 dagen.
De 6 à 10 »	29	36	41	37	14	13	9	8	Van 6 tot 10 »
De 11 à 15 »	24	16	18	13	10	8	3	7	Van 11 tot 15 »
De 16 à 20 »	11	8	13	9	8	3	2	3	Van 16 tot 20 »
De 21 à 30 »	14	16	8	12	9	10	3	4	Van 21 tot 30 »
De 31 à 40 »	(a) 24	(a) 50	(a) 44	7	10	4	3	2	Van 31 tot 40 »
De 41 à 50 »	—	—	—	3	2	4	2	5	Van 41 tot 50 »
De 51 à 60 »	—	—	—	2	1	2	2	1	Van 51 tot 60 »
De 61 à 70 »	—	—	—	2	2	3	2	2	Van 61 tot 70 »
De 71 à 80 »	—	—	—	—	—	—	—	1	Van 71 tot 80 »
De 81 jours et plus	—	—	—	4	5	1	2	1	Van 81 dagen en meer.
Durée indéterminée	—	4	—	—	—	—	—	—	Duur onbekend.
Total	137	181	191	165	93	73	63	86	Totaal.
Grévistes									Werkstakers :
1 jour	1,138	3,210	10,118	5,329	7,480	4,339	6,538	7,277	1 dag.
De 2 à 5 jours . .	6,793	6,308	12,067	20,871	5,485	4,771	3,887	14,128	Van 2 tot 5 dagen.
De 6 à 10 »	16,753	4,524	16,656	5,168	13,631	1,877	40,948	2,072	Van 6 tot 10 »
De 11 à 15 »	13,795	1,267	2,490	2,703	13,324	1,489	608	1,407	Van 11 tot 15 »
De 16 à 20 »	1,537	667	14,337	1,372	6,174	434	274	373	Van 16 tot 20 »
De 21 à 30 »	1,476	2,259	3,294	4,120	3,078	703	530	150	Van 21 tot 30 »
De 31 à 40 »	(a) 28,420	(a) 17,134	(a) 13,245	4,099	3,264	1,186	3,436	232	Van 31 tot 40 »
De 41 à 50 »	—	—	—	142	101	1,486	88	2,613	Van 41 tot 50 »
De 51 à 60 »	—	—	—	121	495	3,056	131	4,500	Van 51 tot 60 »
De 61 à 70 »	—	—	—	1,287	606	410	100,282	544	Van 61 tot 70 »
De 71 à 80 »	—	—	—	—	—	—	—	23	Van 71 tot 80 »
De 81 jours et plus	—	—	—	561	508	135	4,720	1,190	Van 81 dagen en meer.
Durée indéterminée	—	207	—	—	—	—	—	—	Duur onbekend.
Total	69,912	35,576	72,207	45,773	54,149	19,886	161,442	34,509	Totaal.

II. RÉPARTITION PAR PROVINCE. — INDEELING PER PROVINCIE.

PROVINCES.	1926	1927	1928	1929	1930	1931	1932	1933	PROVINCIES.
Grèves :									Werkstakingen :
Anvers	13	14	29	17	15	7	5	5	Antwerpen.
Brabant	35	40	46	50	23	21	12	20	Brabant.
Flandre occidentale .	26	43	21	11	13	12	6	5	West-Vlaanderen.
Flandre orientale . .	31	31	40	30	16	15	11	7	Oost-Vlaanderen.
Hainaut	16	18	27	28	13	7	10	37	Henegouwen.
Liège	14	33	24	26	10	10	18	12	Luik.
Limbourg	1	—	4	1	2	—	1	—	Limburg.
Luxembourg	—	—	—	1	—	1	—	—	Luxemburg.
Namur	1	2	—	1	1	—	—	—	Namen,
Le Royaume . .	137	181	191	165	93	73	63	86	Het Rijk.
Grévistes :									Werkstakers :
Anvers	16,381	2,974	18,759	3,894	7,604	2,017	3,143	1,624	Antwerpen.
Brabant	5,038	2,602	7,188	4,376	2,989	4,774	1,804	803	Brabant.
Flandre occidentale . .	1,959	7,152	4,793	2,901	2,591	2,051	768	719	West-Vlaanderen.
Flandre orientale . . .	10,670	5,557	10,517	4,450	18,658	3,307	1,743	2,557	Oost-Vlaanderen.
Hainaut	29,627	8,900	16,357	21,420	9,672	4,461	146,365	19,792	Henegouwen.
Liège	5,970	8,311	11,899	8,341	4,285	3,178	7,554	9,014	Luik.
Limbourg	200	—	2,694	102	8,322	—	65	—	Limburg.
Luxembourg	—	—	—	60	—	98	—	—	Luxemburg.
Namur	67	80	—	229	28	—	—	—	Namen.
Le Royaume . .	69,912	35,576	72,207	45,773	54,149	19,886	161,442	34,509	Het Rijk.

(a) Grèves d'au moins 31 jours.

(a) Werkstakingen van minstens 31 dagen.

III. INDEELING NAAR DE NIJVERHEID.

INDUSTRIES.	Grèves — Werkstakin- gen.	Entre- prises attein- tes par les grèves. Betrok- ken ondernem- gen.	OUVRIERS — ARBEIDERS						Chô- meurs forcés. — Ge- dwon- gen stakers.	NIJVERHEID.
			occupés dans les entreprises au moment où la grève a éclaté. werkzaam in de ondernem- gen bij het uitbreken der werkstaking.			Grévistes. Werkstakers.				
			H.-M.	F.-V.	Tot.	H.-M.	F.-V.	Tot.		
1932 (b)										
Mines	19	127,014	382	127,396	109,126	87	109,213	846	Mijnen.
Carrières	2	11	4,515	—	4,515	4,515	—	4,515	—	Groeven.
Métaux	5	42,524	250	42,774	41,820	192	42,012	15	Metaalnijverheid.
Céramiques	4	16	870	97	967	742	97	839	—	Aardewerkindustrie.
Verrières	—	—	—	—	—	—	—	—	—	Glasnijverheid.
Chimiques	6	6	2,923	500	3,423	326	405	731	—	Chemische nijverheid.
Alimentaires	—	—	—	—	—	—	—	—	—	Voedingswarenbereiding.
Textiles	12	12	1,424	768	2,192	1,013	668	1,681	361	Textielnijverheid.
Vêtement	4	4	68	64	132	40	51	91	6	Kledingindustrie.
Construction	4	4	500	—	500	1,598	—	1,598	22	Bouwbedrijf.
Bois et ameublem.	3	37	542	9	551	533	9	542	—	Houtbew. en meubelm.
Peaux et cuirs	1	1	11	3	14	11	3	14	—	Huiden- en lederindustrie
Tabac	1	5	54	28	82	42	23	65	—	Tabaksbewerking.
Papier	—	—	—	—	—	—	—	—	—	Papierijverheid.
Livre	—	—	—	—	—	—	—	—	—	Boekdruk. en -binderij.
Art et précision	—	—	—	—	—	—	—	—	—	Kunst- en juistheidsw.
Transports	—	—	—	—	—	—	—	—	—	Vervoerbedrijf.
Commerciales	2	2	95	84	179	79	62	141	1	Handelsindustrieën.
Totaux	63	180,540	2,185	182,725	159,845	1,597	161,442	1,251	Totaal.
1933										
Pêche	1	4	280	—	280	280	—	280	—	Visscherij.
Mines	36	44	32,778	883	33,661	19,055	160	19,161	3,501	Mijnen
Carrières	5	17	2,285	—	2,285	2,269	—	2,269	9	Groeven.
Métaux	6	14	1,422	13	1,445	1,315	19	1,334	3	Metaalnijverheid.
Céramiques	5	17	609	9	618	605	9	614	—	Aardewerkindustrie.
Verrières	1	1	506	82	588	222	4	226	152	Glasnijverheid.
Chimiques	4	9	895	1,125	2,020	746	1,109	1,855	13	Chemische nijverheid.
Alimentaires	—	—	—	—	—	—	—	—	—	Voedingswarenbereiding
Textiles	10	17	6,452	1,242	7,694	6,039	831	6,870	638	Textielnijverheid.
Vêtement	5	15	89	152	241	60	142	202	2	Kledingindustrie.
Construction	1	1	116	—	116	10	—	10	106	Bouwbedrijf.
Bois et ameublem.	5	20	233	5	238	185	4	189	—	Houtbewerking en meub.
Peaux et cuirs	1	1	8	7	15	6	—	6	9	Huiden- en lederindustrie
Tabac	—	—	—	—	—	—	—	—	—	Tabaksbewerking.
Papier	—	—	—	—	—	—	—	—	—	Papierijverheid.
Livre	2	2	46	7	53	33	—	33	13	Boekdrukkerijen -binderij
Art et précision	1	17	155	—	155	147	—	147	8	Kunst- en juistheidsw.
Transports	3	9	1,346	12	1,358	1,301	12	1,313	18	Vervoerbedrijf.
Cinéma's	—	—	—	—	—	—	—	—	—	Cinema's.
Commerciales	—	—	—	—	—	—	—	—	—	Handelsindustrieën.
Totaux	86	188	47,220	3,547	50,767	32,273	2,236	34,509	4,472	Totaal.
1927	181	1,210	59,372	5,908	65,280	33,647	2,934	35,576	5,198	1927.
1928	191	519	88,254	7,563	95,817	65,345	5,862	72,207	3,078	1928.
1929	165	479	65,195	10,179	76,374	40,734	5,039	45,773	11,321	1929.
1930	93	712	79,916	5,721	85,667	51,165	2,984	54,149	10,560	1930.
1931 (a)	73	567	—	—	19,997	—	—	19,886	2,986	1931 (a).

(a) Les renseignements concernant la distinction entre hommes et femmes font défaut. — (b) La grève générale des mineurs du Borinage s'étant étendue à tous les bassins houillers et à de nombreuses autres entreprises (principalement industries des métaux), il n'a pas été possible de relever le nombre des établissements atteints, ni de départager les grévistes en hommes et femmes.

(a) De inlichtingen omtrent het geslacht der stakers ontbreken. — (b) Aangezien de algemeene mijnwerkersstaking van het Borinage zich tot al de kolenbekkens en talrijke andere ondernemingen (voornamelijk metaalnijverheid) heeft uitgebreid, is het niet mogelijk geweest de betrokken inrichtingen op te nemen, noch de stakers naar geslacht in te deelen.

RÉPARTITION DES LOCK-OUT PAR INDUSTRIES.
INDEELING VAN DE UITSLUITINGEN NAAR DE NIJVERHEID.

(Source : Min. de l'Industr., du Trav. et de la Pr. Soc.)

(Bron : Min. v. Nijv., Arb. en Maatsch. Voorz.)

Industries.	Entreprises atteintes. Betrokken ondernemingen.	Ouvriers occupés dans les industries au moment où le lock-out fut déclaré. Arbeiders werkzaam in de ondernemingen op het oogenblik wanneer de uitsluiting verklaard werd.			Ouvriers lock-outés. Uitgesloten arbeiders.			Durée (jours) du lock-out Duur (dagen) der uitsluiting.	Nijverheid.
		Hommes Mannen	Femmes Vrouwen	Tot.	Hommes Mannen	Femmes Vrouwen	Tot.		
1926									
Bois et ameublement	42	1,256	—	1,256	Houtbewerking en meubelmakerij.
Art et précision . .	400	13,600	—	13,600	6,200	—	6,200	Kunst- en juistheidswerk.
Total	442	7,456	—	7,456	Totaal.
1927									
Céramiques	5	877	—	877	877	—	877	93	Aardewerkindustrie.
Textile	11	2,573	63	2,636	2,573	63	2,636	61	Textielnijverheid.
Construction	15	30	—	30	30	—	30	19	Bouwbedrijf.
Bois et ameublement .	32	754	—	754	754	—	754	55	Houtbewerking en meubelmakerij.
Total	63	4,234	63	4,297	4,234	63	4,297	228	Totaal.
1928									
Textile	9	2,500	2,500	43	Textielnijverheid.
1929									
Textile	8	774	618	1,392	774	618	1,392	128	Textielnijverheid.
Peaux et cuirs	28	905	687	1,592	905	687	1,592	64	Huiden- en lederindustrie.
Papier	1	388	91	479	388	91	479	6	Papierenijverheid.
Total	37	2,067	1,396	3,463	2,067	1,396	3,463	198	Totaal.
1931									
Peaux et cuirs	7	138	Huiden- en lederindustrie.
1933									
Industrie diamantaire.	17	155	7	Diamantnijverheid.
Années antérieures (ensemble des industries) — Vorige jaren (gezamenlijke nijverheid).									
1922	31	607	756	1,363	307	296	603	104	1922.
1923	355	—	—	—	—	—	21,298	428	1923.
1924	53	—	—	—	1,500	200	1,700	59	1924.
1925	52	546	25	571	541	25	566	196	1925.

RÉPARTITION DES LOCK-OUT D'APRÈS LA DURÉE.
INDEELING VAN DE UITSLUITINGEN NAAR DEN DUUR.

(Source : Id.)

(Bron : Id.)

DURÉE.	Lock-out — Uitsluitingen.					Lock-outés — Uitgeslotenen.					DUUR.
	1927	1928	1929	1931	1933	1926	1927	1928	1929	1933	
1 à 5 jours . .	—	—	—	—	—	—	—	—	—	—	1 tot 5 dagen.
6 à 10 » . .	1	—	1	—	1	6,478	2,500	—	479	155	6 tot 10 »
11 à 15 » . .	—	—	—	—	—	—	—	—	—	—	11 tot 15 »
16 à 20 » . .	1	—	—	—	—	—	30	—	—	—	16 tot 20 »
21 à 30 » . .	—	—	—	—	—	978	—	—	—	—	21 tot 30 »
30 jours et plus. .	3	1	2	1	—	—	1,767	2,500	2,984	—	30 dagen en meer.
Total . . .	5	1	3	1	1	7,456	4,297	2,500	3,463	155	Totaal.

N. B. — Il n'y a pas eu de lock-out en 1930 ni en 1932. — Er hebben geen uitsluitingen plaats gehad in 1930 noch in 1932.

(Source : Revue du Travail.)

(Bron : Arbeidsblad.)

Groupes d'industries.	1934							Placements en Plaatsingen in 1933			Nijverheids- groepen.
	Demandes d'emploi. Aanbiedingen van werk- zoekenden.	Offres d'emploi. Aanvra- gen van werk- gevers.	Demands pour 100 offres. Aanbiedingen op 100 aanvra- gen.	Offres pour 100 demands. Aanvra- gen op 100 aan- biedin- gen.	Placements. - Plaatsingen			Tot.	Nombre pour 100 demandes. Getal op 100 aanbiedingen.	Nombre pour 100 offres. Getal op 100 aanvra- gen.	
					Tot.	Nombre pour 100 de- mandes. Getal op 100 aanbiedingen.	Nombre pour 100 offres. Getal op 100 aanvra- gen.				
Mines	57,331	731	7,843	1.3	533	0.9	72	424	1.1	52	Mijnen.
Carrières	19,656	48	40,950	0.2	33	0.2	68	61	0.3	138	Groeven.
Métaux	182,491	4,172	4,375	2.3	3,550	1.9	85	3,843	2.5	84	Metaalnijverheid.
Céramiques	8,745	48	18,220	0.5	44	0.5	92	11	0.3	25	Aardewerkindustrie.
Verrières	26,081	101	25,823	0.4	58	0.2	57	20	0.1	43	Glasnijverheid.
Chimiques	4,206	148	2,842	3.5	144	3.4	97	216	13.4	100	Chemische nijverh.
Alimentaires	7,362	1,462	503	19.9	1,175	16.0	80	1,719	31.0	71	Voedingsmiddelen- bereiding.
Textiles	61,136	1,300	4,703	2.1	1,177	1.9	91	579	2.1	72	Textielnijverheid.
Vêtement	9,690	2,489	389	25.7	1,801	18.5	72	1,881	26.5	72	Kledingindustrie.
Construction	98,105	4,867	2,016	5.0	4,327	4.4	89	5,244	7.3	88	Bouwbedrijf.
Bois et ameuble- ment	48,397	3,177	1,523	6.6	2,601	5.2	82	3,167	11.0	79	Houtbewerk. en meubelmakerij.
Peaux, cuirs	10,719	483	2,219	4.5	324	3.0	67	548	7.3	71	Huiden- en leder- industrie.
Tabac	7,281	53	13,738	0.7	42	0.6	79	44	0.7	60	Tabaksbewerking.
Papier	5,016	117	4,287	2.3	90	1.7	76	193	5.0	77	Papierijverheid.
Livre	3,880	672	577	17.3	584	15.0	87	653	20.5	87	Boekdr. en bind.
Art et précision	6,576	196	3,355	3.0	123	1.8	63	114	2.8	68	Kunst- en juist- heidswerk.
Transports	12,668	356	3,558	2.8	316	2.5	89	561	6.1	91	Vervoerbedrijf.
Total des profes- sions industrielles	569,340	20,420	2,788	3.6	16,922	3.0	83	19,278	4.7	81	Tot. der nijver- heidsbedrijven.
Profess. spéciales :											Spéciale beroepen :
a) Commissionnaires et hommes de peine	19,601	1,804	1,086	9.2	1,541	7.8	85	1,767	9.8	84	a) Boodschaploopers en sjouwers.
b) Person. domestique (concierges, servantes, femmes de charge, etc.)	12,154	8,382	145	68.9	5,814	48.0	69	6,617	54.0	67	b) Dienstboden (concierges, dienstmeiden, werkvrouwen, enz.)
c) Garçons de magasin, surveillants, emballeurs et magasiniers	4,820	307	1,570	6.4	259	5.3	84	361	10.2	87	c) Winkeljongens, opziens, verpakkers en magazijnmeesters.
d) Jardiniers et ouvriers agricoles	1,068	292	366	27.3	273	25.5	94	118	13.1	81	d) Tuiniers en landarbeiders.
e) Employés et encaisseurs, demoiselles de magasin et caissières	15,771	946	1,667	6.0	507	3.2	54	509	4.1	61	e) Bedienden en kassiers, knechten, winkeljuffers en cassières.
f) Coiffeurs	915	797	115	87.1	487	53.2	61	584	53.5	59	f) Kappers.
g) Indust. hôtelière	10,976	6,628	165	60.4	5,985	54.5	90	6,171	55.3	89	g) Hotelbedrijf.
h) Spectacles	260	28	929	10.8	17	6.5	61	45	18.6	78	h) Vermakelijksbedrijf.
i) Divers	36,555	2,016	1,813	5.5	1,786	4.8	89	1,909	12.0	87	i) Diversen.
Totaux généraux { H. F. T.	613,475 57,985 671,460	23,541 18,079 41,620	2,606 321 1,613	3.8 31.2 6.2	19,805 13,786 33,591	3.2 23.7 5.0	84 76 81	21,392 15,967 37,359	4.7 37.0 7.5	81 74 78	M. V. T. } Algemeene totalen.

I. — INSTRUMENTS SOUMIS A LA VÉRIFICATION PÉRIODIQUE

HERIJKTE WERKTUIGEN.

(Source : Min. des Affaires Économiques).

(Bron : Min. van Econom. Zaken).

BUREAUX DE VÉRIFICATION.	Mesures de longueur. Lengte- maten.	POIDS. GEWICHTEN.		Mesures de capacité Inhoudsmaten.			BALANCES BALANSEN		Instru- ments rebutés. Afge- wezen werk- tuigen.	Total. Totaal.	IJKANTOREN	
		En fer Van ijzer	En cuivre. Van koper.	à matières sèches voor droge waren.		à matières humides (en métal van metaal voor natte waren.	à bras égaux. met gelijke armen.	bascules basculen (a)				
				en bois van hout.	en fer van ijzer.							
1933												
Anvers	2,021	56,274	24,674	—	—	6,754	6,099	1,043	3,578	100,443	Antwerpen.	
Malines	993	21,794	10,064	—	2	2,225	2,620	501	727	38,926	Mechelen.	
Bruxelles	1,963	67,621	42,289	—	—	9,303	8,407	1,367	3,753	134,703	Brussel.	
Louvain	1,272	28,691	14,214	—	—	3,308	2,726	995	875	52,081	Leuven.	
Bruges	1,194	35,736	20,092	—	—	2,420	2,473	721	1,516	64,152	Brugge.	
Courtrai	1,609	39,532	16,702	—	—	3,636	1,826	529	2,203	66,037	Kortrijk.	
Gand	910	36,659	13,629	—	3	1,968	1,557	479	1,551	56,756	Gent.	
Termonde	1,466	49,915	17,992	—	—	2,514	3,082	735	1,181	76,885	Dendermonde.	
Mons	988	27,190	15,101	—	5	7,860	2,239	611	970	54,964	Bergen.	
Tournai	773	17,969	10,441	—	1	3,199	1,777	516	1,134	35,810	Doornik.	
Charleroi	1,819	30,411	20,380	—	—	7,683	4,565	598	1,693	67,149	Charleroi.	
Binche	1,162	21,329	12,485	—	—	6,151	1,750	328	363	43,568	Binche.	
Liège	2,160	44,945	23,176	—	1	7,096	4,408	638	1,587	84,011	Luik.	
Verviers	781	17,549	12,471	—	—	3,008	2,030	429	1,414	37,682	Verviers.	
Hasselt	707	22,796	10,129	—	1	2,276	2,506	760	1,139	40,314	Hasselt.	
Arlon	681	14,116	8,800	—	11	2,160	1,775	553	805	28,901	Aarlen.	
Namur	929	14,350	9,650	—	—	3,188	691	216	483	29,507	Namen.	
Total	21,428	546,877	282,289	—	24	74,749	50,531	11,019	24,972	1,011,889	Totaal.	
Tot. {	1928	21,178	476,270	311,399	1	31	72,373	32,295	10,216	30,554	954,317	1928
1929	19,661	486,795	298,100	—	31	74,221	32,419	9,146	29,785	950,158	1929	
1930	21,798	481,281	287,906	2	12	75,297	35,810	10,569	26,873	939,548	1930	
1931	21,345	519,880	287,733	—	43	73,979	40,646	11,443	28,077	983,146	1931	
1932	22,599	479,149	290,920	12	23	66,579	48,112	11,349	24,671	943,414	1932	

II. — INSTRUMENTS SOUMIS A LA VÉRIFICATION PREMIÈRE. — NIEUWGEIJKTE WERKTUIGEN

ESPÈCES.	1926	1927	1928	1929	1930	1931	1932	1933	SOORTEN.
Mesures de longueur	3,920	4,440	7,315	7,614	7,166	5,002	4,604	7,900	Lengtematen.
Mesures agraires	87	64	11	42	39	65	42	7	Landmaten.
Poids { en fer	158,170	166,854	200,219	172,127	157,858	161,659	149,701	135,923	IJzeren } gewichten. Koperen }
{ en cuivre	116,190	114,731	113,460	118,226	93,863	86,455	79,016	65,712	
Mesures de capacité { à matières } en bois sèches } en fer.	—	—	—	—	—	—	—	—	Inhouds- maten { van hout } voor dro- van ijzer } ge waren.
{ à matières liquides en métal	129	129	33	27	15	—	27	20	
Balances { à bras égaux basculen (a).	38,332	34,105	47,954	40,372	41,882	51,170	40,870	38,869	Balan- } met gelijke sen. } basculen (a).
{ bascules (a).	25,361	25,965	28,141	27,940	24,206	20,042	21,664	18,889	
Compteurs à gaz	14,551	14,560	15,841	16,247	12,327	10,683	9,763	10,055	Gasmeters. Nieuwe werktuigen afge- wezen.
Instruments neufs rebutés	81,827	74,713	69,772	78,664	81,234	75,264	72,431	74,178	
Totaux	12,223	12,101	11,546	9,424	7,284	7,604	3,488	3,133	Totalen.
Totaux	450,790	447,662	494,292	470,683	425,874	417,944	381,606	354,686	

(a) Y compris les ponts à peser.

(a) Met inbegrip van de weegbruggen.

(Source : Min. des Affaires Économiques).

(Bron : Min. v. Econom. Zaken).

Spécifications.	1867-1900	1901-1913	1919-1925	1926-1930	1931-1932	1933	1867-1933	Opsomming
Dépôts reçus (a) . . .	1,718	—	—	—	—	—	1,718	Neerleggingen (a).
Marques :								Merken :
déposées	14,770	15,968	17,646	12,543	5,337	2,462	68,726	gedeponeerd.
renouvelées	900	—	—	—	529	4,783	6,212	vernieuwd.
transmises	810	1,315	1,608	2,678	1,048	1,255	8,714	overgedragen.
Total	16,480	17,283	19,254	15,221	6,914	8,500	83,652	Totaal.
Sommes reçues (fr.) . .	116,996 (b)	163,320	179,620	596,307	302,978	575,910	1,935,131	Geïnde sommen.

BREVETS. — OCTROOIEN.

(Source : Id.)

(Bron : Id.)

Brevets.	1841-1900	1901-1910	1901-1921	1922-1930	1931-1932	1933	1841-1933	Octrooien.												
d'invention	107,180	62,722	58,643	68,045	15,345	6,613	318,548	op uitvinding.												
d'importation	39,932	8,242	4,764	2,625	633	225	55,521	op invoering.												
de perfectionnement	18,258	6,028	4,587	3,651	1,114	401	34,039	op aanvulling.												
Total	164,470	76,992	67,994	74,321	17,092	7,239	408,108	Totaal.												
Sommes reçues	11,348,757	6,992,530	7,421,145	36,150,524	23,297,744	10,374,094	95,494,794	Geïnde sommen.												
Années de l'annulation.	Brevets tombés dans le domaine public pour non-paiement de l'annuité indiquée ci-dessous.																	Total des brevets annulés (c)		
Jaren der vernietiging.	Octrooien vervallen wegens niet-betaling van den hierbeneden aangeduiden jaarcijns.																	Totaal der vernietigde octrooien (c)		
	2°	3°	4°	5°	6°	7°	8°	9°	10°	11°	12°	13°	14°	15°	16°	17°	18°	19°	20°	
1861-1890	27,213	15,705	8,192	4,108	2,418	1,547	1,066	688	485	407	250	203	164	191	178	52	26	24	35	62,952
1891-1900	22,322	11,216	5,213	2,890	1,645	1,121	721	524	407	277	226	201	193	196	138	47	28	34	23	46,422
1901-1910	27,943	13,246	7,856	4,464	2,796	1,801	1,300	863	589	504	384	301	268	240	188	100	59	83	70	63,160
1911-1914(d)	14,755	5,819	3,171	1,787	1,106	735	524	417	328	218	165	141	106	107	66	42	19	28	21	29,546
1921-1930	—	—	—	—	—	—	—	—	—	—	—	—	—	—	—	—	—	—	—	—

BANC D'ÉPREUVES DES ARMES A FEU, A LIÈGE.
PROEFBANK VOOR VUURWAPENS, TE LUIK.

ARMES ÉPROUVÉES ET INDICATION DU NOMBRE DES ÉPREUVES. — BEPROEFDE WAPENS EN AANTAL PROEVEN.

(Source : Id.)

(Bron : Id.)

Désignation des armes.	Armes ayant reçu le poinçon définitif. Wapens die het definitief keurmerk ontvingen.					Wapens.
	1929	1930	1931	1932	1933	
Fusils de chasse à un coup . . .	164,501	74,556	27,714	9,601	6,698	Jachtgeweren met één loop.
» » à deux coups	159,939	82,522	51,633	19,779	12,863	» » met twee loopen.
Fusils et carabines rayées { non automat.	18,808	4,123	747	422	1,516	Geweren en karabijnen { niet-autom.
» » { automatiques	14,087	2,549	3,044	1,036	4,792	met getrokken loop { automatieke
Carab. rayées à canon double.	217	213	107	69	73	Karabijnen met dubbele getrokken loop
Fus. de guer. de cal. inf. à 8m/m	22,737	23,458	54,777	24,927	26,530	Oorlogsgewer., kalib. klein. dan 8 m/m.
Carabines de salon	44,335	15,593	10,028	7,091	8,262	Kamerbussen.
Pistolets d'anciens modèles . .	24,390	7,513	7,368	2,452	1,458	Pistolen van oud model.
Revolvers	66,684	29,572	19,649	16,051	8,564	Revolvers.
Pistolets automatiques	137,321	54,513	43,781	61,179	44,228	Automatieke pistolen.
Totaux	653,019	294,612	218,848	142,607	114,984	Totalen.
Totaux des épreuves	1,114,166	562,851	354,667	191,429	149,638	Totalen der proeven.

(a) Sous la législation antérieure à celle du 1^{er} avril 1879, il était permis de comprendre plusieurs marques dans un seul dépôt. — (b) Antérieurement à la loi du 1^{er} avril 1879, les sommes exigibles du chef du dépôt étaient perçues par le receveur communal et mises à la disposition de la commune. — (c) Au total des brevets annulés, il faut ajouter 14 % environ pour les brevets de perfectionnement qui, n'étant pas passibles de la taxe, ne figurent pas dans ce tableau, mais qui sont frappés d'annulation avec le brevet principal. — (d) L'arrêté royal du 5 août 1914 a suspendu pour une durée indéterminée l'exécution de l'article 22 de la loi du 24 mai 1854, modifiée par la loi du 27 mars 1857. La remise en vigueur de l'article 22 a été fixée au 10 janvier 1921 par l'arrêté royal du 30 avril 1920.

(a) Onder de wetgeving van vóór 1 April 1879 was het geoorloofd verscheidene merken gezamenlijk te deponeren. — (b) Vóór de wet van 1 April 1879 werden de voor het deponeren verschuldigde rechten getind door den gemeente-ontvanger en ter beschikking der gemeente gesteld. — (c) Bij het totaal der vernietigde octrooien dienen gevoegd ongeveer 14 % der octrooien op aanvulling, die, daar geen belasting ervan wordt geheven, in deze tabel niet zijn vermeld, maar die met het hoofdoctrooi vervallen. — (d) De uitvoering van artikel 22 der wet van 24 Mei 1854, gewijzigd bij de wet van 27 Maart 1857, is geschorst voor een onbepaalden termijn bij koninklijk besluit van 5 Augustus 1914. Bij koninklijk besluit van 30 April 1920 is de wederinwerkingtreding van artikel 22 vastgesteld op 10 Januari 1920.

A. — CONSTITUTIONS DE SOCIÉTÉS ET AUGMENTATIONS DE CAPITAL.
OPRICHTING VAN VENNOOTSCHAPPEN EN KAPITAALVERHOOGING.

(Source : Off. centr. de Statist.).

SPÉCIFICATIONS.	Sociétés constituées. Opgerichte vennootschappen.					Soc. anonymes. — Naaml. vennootschappen.								
	En nom collectif. Onder firma.	En commandite simple. Commanditaire.	Anonymes. — Naamlooze.	Coopératives et Unions Crédit. Coöperat. en Kredietverenig.	Autres. — Andere.	Tot.	Sociétés constituées au capital de: Vennootschappen opgericht met een kapitaal van :				Montant global du capital des sociétés constituées. (a)	Augmentations de capital. Kapitaal- verhoogingen.		
							100,000 fr. et moins. en minder.	100,001 à 1,000,000 fr. tot	1,000,001 à 5,000,000 fr. tot	plus de 5,000,000 fr. meer dan		Global bedrag van het kapitaal der opgerichte vennoot- schappen. (a). (1,000 fr.)	Nombre Getaal.	Montant. Bedrag. (b) (1,000 fr.)
Banques	—	—	1	—	—	1	—	—	—	1	500,000	—	—	
Assurances	10	1	12	5	—	28	6	4	2	—	10,942	7	10,415	
Opérations financières	25	4	75	81	—	185	32	25	12	6	292,335	35	131,438	
Exportations et importations	11	2	32	13	—	58	21	9	2	—	7,680	5	67,310	
Commerce : fer et métaux	31	5	37	7	—	80	13	18	5	1	28,501	5	3,100	
Commerce : habillement et ameublement	116	18	71	27	—	232	40	25	4	2	63,527	14	5,845	
Commerce : bois et charbon	17	—	17	4	—	38	7	8	2	—	8,621	7	5,081	
Commerce : produits alimentaires	77	14	66	45	—	202	27	37	2	—	18,898	14	35,780	
Commerce : non dénommés	23	3	13	9	—	48	8	5	—	—	2,102	2	2,680	
Brasseries	1	—	3	1	—	5	1	2	—	—	350	4	3,000	
Construction	12	—	20	6	—	38	7	9	4	—	12,700	5	2,549	
Distilleries d'alcool	2	—	1	—	—	3	1	—	—	—	50	1	1,900	
Carrières	5	1	6	—	—	12	3	3	—	—	2,350	3	725	
Charbonnages	—	—	—	—	—	—	—	—	—	—	—	—	—	
Mines et autres industries extractives	—	—	2	—	—	2	—	1	1	—	1,413	4	2,747	
Gaz	—	—	1	—	—	2	—	—	1	—	2,210	1	6,000	
Electricité	11	1	20	9	—	41	9	10	1	—	5,885	12	97,275	
Hôtels, théâtres, cinémas	8	3	28	9	—	68	6	20	2	—	11,670	—	—	
Imprimerie, publicité	24	6	32	19	1	82	25	6	1	—	6,090	6	1,235	
Textiles (lin, coton, laine, soie)	13	5	34	4	—	56	12	14	6	2	34,836	3	42,400	
Matériaux artificiels et produits céramiques	9	5	22	3	—	39	4	16	1	1	14,730	5	2,660	
Métallurgie, sidérurgie	2	2	16	—	—	20	5	9	1	1	17,130	14	67,785	
Meunerie	—	—	—	—	—	—	—	—	—	—	—	—	—	
Papeteries (industrie)	5	1	4	1	—	11	1	3	—	—	950	1	11,000	
Plantations et sociétés coloniales	—	—	5	2	—	7	—	—	1	4	138,000	8	50,035	
Produits chimiques	12	5	43	7	—	67	19	18	5	1	36,165	8	31,374	
Sucreries	—	—	—	—	—	—	—	—	—	—	—	—	—	
Tanneries et corroiries	2	1	6	—	—	9	—	5	1	—	5,600	1	53	
Automobiles	23	7	12	2	—	44	7	5	—	—	1,480	1	105	
Verreries et glaceries	1	—	—	1	—	2	—	—	—	—	—	2	5,550	
Industries non dénommées	—	—	—	—	—	—	—	—	—	—	—	—	—	
Chemins de fer	—	—	1	—	—	1	1	—	—	—	50	—	—	
Chemins de fer vicinaux	—	—	—	—	—	—	—	—	—	—	—	—	—	
Navigation	7	1	2	—	—	10	2	—	—	—	125	—	—	
Aviation	—	—	—	—	—	—	—	—	—	—	—	1	1,000	
Télégraphes et téléphones	—	—	6	—	—	6	—	6	—	—	3,000	1	100	
Tramways électriques	—	—	—	—	—	—	—	—	—	—	—	—	—	
Autobus	3	—	—	—	—	3	—	—	—	—	—	—	—	
Transports non dénommés	12	1	16	3	—	32	9	6	1	—	4,444	—	—	
Divers non dénommés	10	7	4	13	—	34	3	1	—	—	1,160	2	525	
Total	472	93	608	291	2	1,466	269	265	55	19	1,232,994	172	589,667	

N. B. — Sous la rubrique : « Montant global du capital des sociétés constituées » sont compris aussi les apports autres qu'en espèces.

(a) Y compris 5 sociétés congolaises par actions à responsabilité limitée au capital de 138,000,000 francs. — (b) Y compris les augmentations de capital s'élevant à 40,910,000 francs de 7 sociétés congolaises par actions à responsabilité limitée. — (c) Y compris 8 sociétés congolaises par actions à responsabilité limitée au capital de 102,500,000 francs. — (d) Y compris les réductions de capital s'élevant à 171,703,000 francs de 10 sociétés congolaises par actions à responsabilité limitée.

B. — DISSOLUTIONS DE SOCIÉTÉS ET RÉDUCTIONS DE CAPITAL.
ONTBINDING VAN VENNOOTSCHAPPEN EN KAPITAALVERMINDERING.

(Bron: Centr. Dienst v. d. Statist.)

Sociétés dissoutes. Ontbonden vennootschappen.					Soc. anonymes. — Naaml. vennootschappen.				OPSOMMING.				
En nom collectif Onder firma	En commandite simple. Commanditaire.	Anonymes — Naamlooze	Coopératives et Unions Crédit. Coopérat. en Kredietverenig.	Andere.	Tot.	Sociétés dissoutes au capital de: Ontbonden vennootschappen met een kapitaal van:				Montant global du capital des sociétés dissoutes (c) Globaal bedrag van het kapitaal der ontbonden vennoot- schappen (c) (1,000 fr.)	Réduction de capital. Kapitaal- verminderingen.		
						100,000 fr. et moins en minder	100,001 à 1,000,000 fr. tot	1,000,001 à 5,000,000 fr. tot	plus de 5,000,000 fr. meer dan 5 miljoen		Getal	Montant. Bedrag. (1,000 fr.) (d)	
—	—	11	—	—	11	—	—	2	9	132,000	2	94,000	Banken.
3	4	3	—	—	10	1	2	—	—	1,300	—	—	Verzekeringswezen.
30	8	32	14	—	84	7	13	5	7	176,200	22	82,248	Financiële verrichtingen.
7	1	10	—	—	18	4	3	3	—	6,650	4	7,425	In- en uitvoer.
28	1	15	4	—	48	3	10	2	—	9,864	5	4,295	Handel: ijzer en metalen.
92	6	42	6	—	146	9	22	10	1	47,810	19	20,619	Handel: kleding en meubilerij.
16	—	17	1	—	34	6	5	5	1	24,055	3	3,150	Handel: hout en steenkolen.
39	4	14	6	1	64	2	9	2	1	14,161	7	17,165	Handel: voedingsproducten.
64	9	10	9	—	92	3	5	1	1	16,804	1	1,400	Handel: niet genoemde.
—	—	2	1	—	3	2	—	—	—	300	—	—	Brouwerijen.
5	1	9	1	—	16	3	6	—	—	2,455	3	11,892	Bouwbedrijf.
—	—	—	—	—	—	—	—	—	—	—	—	—	Alcoholstokerijen.
4	—	4	1	—	9	1	2	1	—	5,200	1	500	Groeven.
—	—	2	—	—	2	—	—	—	2	17,500	2	5,530	Steenkolenmijnen.
—	—	4	—	—	4	—	—	2	2	33,000	5	50,547	Mijnen en andere extractieve nij- verheid.
9	—	9	3	—	21	4	2	2	1	15,235	6	15,985	Gas.
6	—	6	7	—	19	1	2	3	—	4,610	3	4,046	Electriciteit.
15	1	16	4	—	36	6	7	3	—	10,452	3	2,155	Hotels, schouwburgen, cinema's.
22	1	16	3	—	42	2	7	6	1	34,925	7	63,025	Drukkerijen, publiciteitswezen.
7	—	10	1	—	18	1	7	1	1	68,890	8	192,520	Textiel-industrie (vlas, katoen, wol, zijde).
14	1	24	—	—	39	4	14	5	1	35,490	18	101,991	Kunstmatige materialen en aarde- werk.
1	—	2	—	—	2	—	1	—	1	176,000	1	600	Erts- en ijzerindustrie.
—	—	2	—	—	3	—	—	1	1	21,250	—	—	Meelfabricage.
—	—	9	—	—	9	—	—	2	7	112,500	10	171,703	Papierfabricage.
8	1	13	4	—	26	4	7	2	—	12,073	6	21,583	Plantages en koloniale maatschap- pijen.
—	—	1	—	—	1	—	1	—	—	1,000	1	6,150	Chemische producten.
—	—	7	—	—	7	1	4	2	—	6,925	3	7,374	Suikerfabrieken.
9	2	3	3	—	17	2	1	—	—	650	4	41,535	Leerlooierijen en touwerijen.
—	—	4	1	—	5	—	4	—	—	2,700	5	81,625	Automobielen.
—	—	—	—	—	—	—	—	—	—	—	—	—	Glasblazerijen en spiegelfabrieken.
—	—	2	—	—	2	—	1	1	—	2,120	1	29,999	Niet genoemde industrieën.
—	—	—	—	—	—	—	—	—	—	—	—	—	Spoorwegen.
—	—	3	—	—	3	—	2	—	1	35,500	—	—	Buurttramwegen.
—	—	1	—	—	1	—	—	—	—	2,000	—	—	Scheepvaart.
—	—	—	—	—	—	—	—	—	—	—	1	200	Luchtvaart.
—	—	1	—	—	1	—	—	—	—	—	1	200	Telegraaf en telefoon.
1	—	1	—	—	2	—	—	—	—	2,500	1	2,700	Electrische trams.
12	3	9	1	—	25	6	2	1	—	2,047	1	800	Autobussen.
20	3	4	11	—	38	1	1	1	1	125,650	1	480	Niet genoemd vervoerbedrijf.
412	46	317	82	1	858	73	140	65	39	1,159,906	154	1,043,242	Niet genoemde diversen.
											Totaal.		

N. B. — Onder de rubriek: « Globaal bedrag van het kapitaal der opgerichte vennootschappen » is ook de andere dan geldelijke inbreng begrepen.

(a) Met inbegrip van 5 Kongoleesche vennootschappen op aandelen met beperkte verantwoordelijkheid en een kapitaal van 138,000,000 frank.
— (b) Met inbegrip van de kapitaalverhogingen ten bedrage van 40,910,000 frank, van 7 Kongoleesche vennootschappen op aandelen met beperkte verantwoordelijkheid. — (c) Met inbegrip van 8 Kongoleesche vennootschappen op aandelen met beperkte verantwoordelijkheid en een kapitaal van 102,500,000 fr. — (d) Met inbegrip van de kapitaalvermindering ten bedrage van 171,703,000 frank, van 10 Kongoleesche vennootschappen op aandelen met beperkte verantwoordelijkheid.

ALGEMEEN OVERZICHT VAN DEN HANDEL
VAN HET BELGISCH-LUXEMBURGSCH VERBOND.

(Source : Min. des Finances.)

(Bron : Min. van Financiën.)

Années Jaren	Importations Invoer		Exportations Uitvoer		Excédent des importa- tions Invoer- overschot (1,000,000 fr.)	Transit Doorvoer (1,000,000 fr.)	Quotité proportionnelle par habitant (fr.) Evenredig aandeel per inwoner (fr.)		
	Quantités Hoeveel- heden (1,000 T.)	Valeur Waarde (1,000,000 fr.)	Quantités Hoeveel- heden (1,000 T.)	Valeur Waarde (1,000,000 fr.)			Importa- tions Invoer	Exporta- tions Uitvoer	Transit Doorvoer
1925	33,265.4	17,881.0	20,923.9	14,806.9	3,074.1	13,958.8	2,215	1,834	1,729
1926	34,304.7	23,062.8	23,202.9	19,998.7	3,064.1	20,010.4	2,838	2,461	2,462
1927	38,061.4	29,138.5	24,222.2	26,696.6	2,441.9	24,698.5	3,556	3,258	3,015
1928	39,868.3	32,060.5	26,749.4	30,954.4	1,106.1	32,551.9	3,879	3,746	3,939
1929	45,073.5	35,623.8	25,840.4	31,879.9	3,743.9	39,311.9	4,420	3,955	4,877
1930	42,227.2	31,094.2	23,767.8	26,158.9	4,935.3	34,692.8	3,706	3,118	4,134
1931	38,721.8	23,970.7	24,617.5	23,178.4	792.3	28,012.7	2,833	2,740	3,312
1932	31,347.6	16,343.0	19,561.7	15,123.8	1,219.2	17,083.3	1,920	1,777	2,007
1933	30,696.6	15,242.9	19,935.9	14,288.2	954.7	21,333.6	1,784	1,671	2,496

MODE DE TRANSPORT DES MARCHANDISES D'APRÈS LA VALEUR (1,000,000 fr.)

WIJZE VAN VERVOER DER GOEDEREN NAAR DE WAARDE (1,000,000 fr.)

(Source : Id.)

(Bron : Id.)

Années Jaren	Transport — Vervoer						Tot.
	par mer ter zee	par terre et chem. de fer langs land- en spoorwegen	par canaux et rivières langs rivieren en kanalen	par air door de lucht	mode indéter- miné wijze v. vervoer onbepaald		
Importations — Invoer							
1928	15,474.2	11,943.9	2,779.9	32.1	1,830.4	32,060.5	
1929	16,182.4	12,958.8	2,824.4	46.0	(a) 3,612.2	35,623.8	
1930	13,455.9	11,983.8	2,850.4	50.2	(a) 2,753.9	31,094.2	
1931	9,978.1	9,146.1	2,621.7	59.5	(a) 2,165.3	23,970.7	
1932	6,814.1	6,032.1	1,811.5	55.6	(a) 1,629.7	16,343.0	
1933	6,687.7	5,477.1	1,456.3	108.7	(a) 1,513.1	15,242.9	
Exportations — Uitvoer							
1928	16,725.2	12,283.7	1,901.9	43.6	—	30,954.4	
1929	16,839.8	11,081.6	1,854.7	39.8	(a) 2,064.0	31,879.9	
1930	13,914.3	9,419.9	1,696.3	43.1	(a) 1,085.3	26,158.9	
1931	11,850.8	7,723.0	2,119.2	121.3	(a) 1,364.1	23,178.4	
1932	7,368.0	5,181.7	1,626.3	209.5	(a) 738.3	15,123.8	
1933	6,917.3	4,914.0	1,583.7	146.1	(a) 727.1	14,288.2	
Transit à l'entrée — Doorvoer in binnenwaartsche richting							
1928	14,254.1	13,749.7	3,978.2	35.7	534.2	32,551.9	
1929	14,134.8	19,998.9	4,164.2	471.3	542.7	39,311.9	
1930	11,929.6	17,182.9	4,459.7	309.5	811.1	34,692.8	
1931	8,547.4	15,509.9	3,140.4	0.8	814.2	28,012.7	
1932	6,512.1	7,540.1	2,437.8	593.3	17,083.3	
1933	5,217.8	13,409.8	2,216.0	490.0	21,333.6	
Transit à la sortie — Doorvoer in buitenwaartsche richting							
1928	13,428.4	14,340.4	4,745.6	37.5	—	32,551.9	
1929	14,863.6	19,738.9	4,247.2	462.2	—	39,311.9	
1930	12,758.6	17,287.5	4,316.0	330.7	—	34,692.8	
1931	9,886.3	14,698.1	3,427.0	1.3	—	28,012.7	
1932	5,472.4	8,449.2	3,160.3	1.4	—	17,083.3	
1933	5,731.9	13,027.4	2,572.9	1.4	—	21,333.6	

(a) Y compris les diamants. — Diamant lubegrepen.

(Source : Min. des Finances.)

(Bron : Min. v. Financiën.)

GROUPES.	1929	1930	1931	1932	1933	1934 (a)	GROEPEN.
Importations.	QUANTITES (tonnes) — HOEVEELHEDEN (tonnen).						Invoer.
Animaux vivants . . .	14,523	31,719	37,555	29,519	17,569	10,502	Levende dieren.
Objets d'alimentation et boissons	3,491,532	3,803,964	4,531,759	4,006,227	3,849,560	3,783,912	Dranken en voedings- waren.
Matières brutes ou sim- plement préparées . . .	40,316,894	37,258,848	33,278,994	26,621,883	26,086,703	27,265,276	Ruwe of enkel bereide stoffen.
Produits fabriqués . . .	1,250,524	1,132,708	873,500	689,955	742,328	666,426	Fabrikaten.
Or et argent non ouvrés; monnaies	46	8	12	10	431	52	Onbewerkt goud en zil- ver ; munt.
Total . . .	45,073,519	42,227,247	38,721,820	31,347,594	30,696,591	31,726,168	Totaal.
Exportations.							Uitvoer.
Animaux vivants . . .	14,628	17,187	19,410	14,459	10,607	6,121	Levende dieren.
Objets d'alimentation et boissons	870,157	718,644	1,035,060	981,520	693,268	551,990	Dranken en voedings- waren.
Matières brutes ou sim- plement préparées . . .	18,001,361	16,846,028	17,851,736	14,197,804	14,311,505	14,216,336	Ruwe of enkel bereide stoffen.
Produits fabriqués . . .	6,954,121	6,185,860	5,711,162	4,367,736	4,890,364	5,211,308	Fabrikaten.
Or et argent non ouvrés; monnaies	146	112	119	162	184	251	Onbewerkt goud en zil- ver ; munt.
Total . . .	25,840,413	23,767,831	24,617,487	19,561,681	19,935,928	19,986,006	Totaal.
Importations.	VALEUR — WAARDE (1,000 fr.).						Invoer.
Animaux vivants . . .	88,465	216,647	205,367	96,830	60,266	39,745	Levende dieren.
Objets d'alimentation et boissons	7,250,709	6,807,959	5,515,165	4,179,374	3,326,347	2,806,350	Dranken en voedings- waren.
Matières brutes ou sim- plement préparées . . .	18,590,241	14,591,662	10,970,481	7,133,302	7,011,031	6,863,362	Ruwe of enkel bereide stoffen.
Produits fabriqués . . .	9,601,355	9,358,361	7,057,268	4,753,348	4,424,741	3,902,617	Fabrikaten.
Or et argent non ouvrés; monnaies	93,021	119,613	222,449	180,110	420,478	319,197	Onbewerkt goud en zil- ver ; munt.
Total . . .	35,623,791	31,094,242	23,970,670	16,342,964	15,242,863	14,021,271	Totaal.
Exportations.							Uitvoer.
Animaux vivants . . .	144,218	152,677	156,008	98,364	72,369	49,741	Levende dieren
Objets d'alimentation et boissons	2,535,039	1,934,314	2,010,396	1,431,428	987,080	776,552	Dranken en voedings- waren.
Matières brutes ou sim- plement préparées . . .	10,242,413	7,979,170	7,897,810	5,345,847	5,403,990	5,257,548	Ruwe of enkel bereide stoffen.
Produits fabriqués . . .	18,860,974	16,001,469	13,004,838	7,937,293	7,568,306	7,359,551	Fabrikaten.
Or et argent non ouvrés; monnaies	96,261	91,364	109,309	310,833	256,481	254,893	Onbewerkt goud en zil- ver ; munt.
Total . . .	31,879,905	26,158,994	23,178,361	15,123,765	14,288,246	13,698,285	Totaal.
Transit.							Doorvoer.
Quantités (tonnes) . . .	19,547,536	19,489,092	15,407,593	12,436,538	13,123,307	Hoeveelheden (tonnen).
Valeur (1,000 fr.) . . .	39,311,938	34,692,826	28,012,702	17,083,305	21,333,610	Waarde (1,000 fr.).

N. B. — Le système des valeurs déclarées a été généralisé dans la Statistique commerciale belge à partir de 1919.

Het stelsel der aangegeven waarden werd in de Belgische handelstatistiek algemeen gemaakt met ingang van 1919.

(a) Chiffres provisoires. — Voorloopige cijfers.

(Source : Minist. des Finances).

Classes de marchandises.	Importations — Invoer.							
	QUANTITÉS — HOEVEELHEDEN. (Quintaux métriques — Centenaars).				VALEUR — WAARDE (1,000 fr.)			
	1930	1931	1932	1933	1930	1931	1932	1933
Animaux vivants et produits du règne animal	4,776,463	5,265,188	4,671,791	4,623,960	3,830,580	3,100,657	2,087,091	1,997,991
Produits du règne végétal	42,845,500	48,271,429	42,263,069	39,733,351	7,099,525	5,143,087	3,870,776	3,413,571
Produits minéraux	326,203,855	288,222,745	230,977,906	224,020,738	5,878,870	4,705,691	3,068,257	2,731,186
Produits des industries alimentaires; boissons, liquides alcooliques et vinaigres; tabacs	4,726,297	5,447,456	4,982,489	6,200,169	1,472,102	1,159,732	962,795	894,507
Produits chimiques et pharmaceutiques; engrais chimiques préparés; matières colorantes, matières tannantes, couleurs, laques, vernis et mastics; colles et gélatines, essences, parfumeries et cosmétiques	5,734,884	7,359,705	4,621,750	4,920,819	962,538	1,002,004	655,853	631,835
Cires de toutes espèces ouvrées; savons, ainsi qu'articles fabriqués avec des cires, des huiles, des graisses et articles similaires	66,304	84,108	92,505	89,855	42,658	46,165	42,812	39,205
Cuirs et pelleteries et ouvrages de ces matières	38,662	27,705	23,957	26,882	370,950	281,356	185,723	169,494
Produits de l'industrie textile	542,316	445,804	320,383	369,787	1,879,347	1,407,541	885,280	839,613
Vêtements, lingerie et confections de toute espèce	79,301	60,405	58,441	57,539	266,025	220,048	188,128	192,591
Bois et ouvrages en bois; ouvrages en liège	18,655,774	15,848,611	14,222,025	15,779,676	1,375,336	976,697	698,891	666,453
Caoutchouc et ouvrages en caoutchouc	58,205	49,071	41,717	46,383	165,446	123,570	86,014	84,140
Papier et ses applications	2,503,543	2,836,386	2,538,668	2,399,083	708,181	605,535	459,151	409,278
Ouvrages en pierres et autres matières minérales; poteries	3,777,699	2,394,499	1,996,469	2,307,393	295,330	197,329	163,843	189,685
Verre et ouvrages en verre	236,785	188,228	136,822	128,598	86,584	76,112	54,134	51,976
Métaux et ouvrages en métaux	9,859,728	9,107,779	5,555,239	5,237,629	2,768,432	2,035,843	1,097,346	1,315,542
Machines, engins mécaniques et appareils, matériel de chemin de fer et matériel électrique	1,449,720	881,691	496,257	429,244	2,454,803	1,652,994	1,007,975	868,502
Véhicules autres que pour voies ferrées	592,136	620,123	382,541	487,495	876,071	749,482	477,843	411,758
Horlogerie; instruments et appareils non dénommés ailleurs	9,256	8,732	6,982	8,102	120,100	111,769	75,957	81,119
Instruments de musique	14,859	8,504	4,060	2,897	76,104	42,785	17,044	11,310
Armes	8,623	2,945	2,837	3,083	14,403	10,932	8,395	9,917
Compositions diverses	92,559	87,087	80,034	93,230	350,857	321,341	249,656	233,190
Total	422,272,469	387,218,201	313,475,942	306,965,913	31,094,242	23,970,670	16,342,964	15,242,863

Exportations — Uitvoer.								Klassen van koopwaren.
QUANTITÉS — HOEVEELHEDEN. (Quintaux métriques — Centenaars).				VALEUR — WAARDE. (1,000 fr.)				
1930	1931	1932	1933	1930	1931	1932	1933	
1,563,211	2,186,211	2,038,377	2,016,977	2,176,864	2,015,525	1,405,504	1,470,619	Levende dieren en voortbrengselen van het dierenrijk.
7,064,534	10,568,254	10,000,170	6,585,925	1,430,246	1,675,294	1,241,625	1,040,046	Voortbrengselen van het plantenrijk.
138,532,041	146,723,258	112,832,990	115,613,802	2,407,561	2,469,524	1,762,608	1,692,940	Minerale voortbrengselen.
2,103,990	1,833,091	2,235,017	2,968,669	740,313	616,499	459,807	442,693	Producten der voedingsmiddelenindustrie, dranken, alcoholische vloeistoffen en azijn; tabak
18,048,379	20,828,809	18,954,544	18,592,856	1,268,641	1,502,593	1,078,082	1,035,699	Chemische en arsenijproducten; bereid kunstmest; kleur- en looistof, verfstoffen, lakken, vernissen en stopverf; gom en gelatine, essences, reukwerk en cosmetiek.
61,424	46,960	42,387	45,300	31,127	21,892	14,492	12,053	Allerlei soorten bereide was; zeep, en van was, olie, vetstoffen vervaardigde artikelen en dergelijke.
146,676	100,609	91,341	90,770	749,380	520,073	273,095	256,133	Leder en peiterij en daarvan vervaardigde artikelen.
1,301,922	1,254,314	886,239	1,043,374	3,423,238	2,947,930	1,607,580	1,578,251	Producten der textielnijverheid.
173,100	183,811	117,668	130,194	631,539	550,226	225,270	183,033	Kleding, linnengoed en allerlei confectie.
2,173,758	1,699,948	1,124,512	1,060,073	354,563	257,907	137,170	119,900	Hout en artikelen van hout; artikelen van kurk.
91,543	98,371	84,979	105,221	342,266	320,850	190,982	183,956	Gummi en gummi-artikelen.
799,784	853,393	629,264	765,057	521,157	480,911	314,900	318,176	Papier en papierartikelen
14,311,132	13,840,505	6,495,748	10,553,003	1,457,907	1,514,813	689,437	674,569	Artikelen van steen en van andere delfstoffen; aardewerk.
2,744,470	2,349,597	1,719,977	1,634,034	1,020,206	834,395	574,092	523,616	Glas en glaswerk.
46,186,185	41,830,978	37,315,895	37,120,279	6,887,748	5,388,073	3,966,538	3,748,832	Metalen en artikelen van metaal.
1,644,393	1,180,467	689,880	635,413	1,390,357	1,028,293	621,007	473,785	Machines, mechanische werktuigen en toestellen, spoorweg- en electrisch materieel.
397,774	328,462	186,128	216,690	670,561	523,244	256,084	258,976	Andere voertuigen dan voor spoorwegen.
2,295	827	538	774	15,170	7,437	6,810	6,368	Uurwerk; elders niet genoemde werktuigen en toestellen.
1,148	753	411	664	5,076	3,406	1,799	2,151	Muziekinstrumenten.
10,629	6,816	4,258	2,634	122,688	76,131	41,684	29,819	Wapens.
319,924	259,441	166,486	179,572	512,386	423,345	255,199	236,631	Diverse samenstellingen.
237,678,312	246,174,875	195,616,809	199,359,281	26,158,994	23,178,361	15,123,765	14,288,246	Totaal.

(Source : Min. des Finances).

(Bron : Min. van Financiën).

MARCHANDISES	IMPORTATIONS INVOER		EXPORTATIONS UITVOER		KOOPWAREN
	Quantités Hoeveelheden	Valeur Waarde	Quantités Hoeveelheden	Valeur Waarde	
	Quint. métr. Centenaars	1.000 fr.	Quint. métr. Centenaars	1.000 fr.	
I. — Animaux vivants.					I. — Levende dieren.
Espèce chevaline	41,220	12,959	63,516	44,319	Paarden.
» bovine	112,052	30,470	2,997	1,442	Runderen.
» porcine	10,155	4,442	27,005	15,185	Varkens.
Volaille	7,914	7,764	11,756	10,009	Pluimvee.
Autres animaux	4,350	4,631	799	1,434	Andere dieren.
Total	175,691	60,266	106,073	72,389	Totaal.
II. — Objets d'alimentation et boissons.					II. — Dranken en voedings- waren.
Viandes fraîches	357,247	95,288	24,208	17,713	Versch vleesch.
Viandes préparées ou conservées	120,539	105,687	16,122	44,478	Bereid of ingemaakt vleesch.
Graisses comestibles	205,721	71,723	21,225	9,187	Spijvetten.
Margarine et beurres artificiels.	21,278	11,551	5,874	3,522	Margarine en kunstboter.
Beurre	124,320	166,741	3,290	5,987	Boter.
Fromages	219,620	170,188	1,583	1,541	Kaas.
Poissons, crustacés, coquillages .	806,323	153,479	154,024	32,184	Visch, schaal- en schelpdieren.
Oufs de volaille et de gibier . .	24,478	11,335	205,372	146,686	Eieren van pluimvee en wild.
Froment	11,896,912	596,103	875,246	48,558	Tarwe.
Orge	4,094,361	189,024	460,649	23,622	Gerst.
Avoine	330,210	16,556	672	70	Haver.
Mais	7,520,547	338,175	637,345	29,642	Mais.
Riz	579,428	42,908	37,643	4,858	Rijst.
Farine de céréales	156,300	9,215	111,711	15,470	Meel van graangewassen.
Malt	146,569	27,717	39,944	5,908	Mout.
Légumes frais	667,928	61,465	624,253	85,543	Versche groenten.
Pommes de terre	1,193,015	35,794	317,847	9,345	Aardappelen.
Fruits	1,509,274	254,866	537,691	69,348	Fruit.
Café	398,193	236,762	1,070	1,380	Koffie.
Cacao brut	124,314	57,481	7,369	537	Onbereide cacao.
Sucres bruts et raffinés	1,168,453	87,895	1,486,475	158,271	Ruwe en geraffineerde suiker.
Huiles végétales	369,026	106,365	222,619	59,618	Plantaardige oliën.
Sel	2,897,869	35,252	14,537	829	Zout.
Vins	274,264	119,610	6,063	3,002	Wijn.
Bières	115,415	25,417	6,206	1,380	Bier.
Autres marchandises	3,173,933	299,750	1,113,614	208,401	Andere koopwaren.
Total	38,495,597	3,326,347	6,932,682	987,080	Totaal.
III. — Matières brutes ou simplement préparées.					III. — Ruwe of enkel bereide stoffen.
Peaux brutes, salées, etc., et pelleteries brutes	438,306	286,420	217,870	119,721	Onbewerkte, gezouten huiden, enz. en onbewerkte pelterij.
Engrais	6,499,097	249,448	15,468,429	579,910	Meststoffen.
Poils et plumes	26,128	20,602	27,010	107,521	Haar en pluimen.
Plantes vivantes et fleurs natur.	21,612	11,110	102,363	59,524	Levende planten en bloemen.
Récoltes et fourrages	1,881,667	22,081	447,965	9,608	Oogst en veevoeder.
Son	1,052,592	42,100	45,547	2,526	Zemelen.
Tourteaux	2,602,933	170,353	655,631	55,862	Lijnkoek.
Houblon	17,924	45,821	4,275	9,383	Hop.
Betteraves à sucre	1,043	7	6,986	120	Suikerbieten.
Graines	2,250,834	256,159	112,527	19,426	Zaden.
Caoutchouc	157,948	51,302	40,855	12,462	Rubber.
Tabacs	200,249	137,037	948	110	Tabak.
Bois	15,726,942	604,777	493,488	21,070	Hout.
Pâtes de bois	1,300,293	82,115	188,822	10,111	Houtdeeg.
Minerais : de cuivre	584,988	131,290	80	13	Kopererts.
» de fer	98,362,048	309,729	4,988,256	22,027	IJzererts.
» de zinc	3,350,970	105,356	385,371	13,726	Zinkerts.
» de manganèse	1,720,414	29,465	13,754	478	Mangaanerts.
Métaux communs : cuivre	467,580	183,853	642,334	304,580	Gemeene metalen : koper.
» fer et acier	3,441,305	139,222	6,635,048	235,931	» ijzer en staal.
» plomb	178,767	27,755	354,235	55,683	» lood.
» zinc	110,706	19,242	536,306	102,541	» zink.

(Source : Min. des Finances) (suite)

(Bron : Min. van Financiën) (vervolg)

MARCHANDISES	IMPORTATIONS INVOER		EXPORTATIONS UITVOER		KOOPWAREN
	Quantités Hoeveelheden Quint, métr. Centenaars	Valeur Waarde 1,000 fr.	Quantités Hoeveelheden Quint, métr. Centenaars	Valeur Waarde 1,000 fr.	
Pierres précieuses et demi-précieuses, brutes ou simplement taillées, mais non montées	444,308	727,077	Edelgesteente en half-edelgesteente, onbewerkt of eenvoudig geslepen, doch niet gezet.
Marbres, albâtre, etc.	222,468	14,052	254,179	11,670	Marmer, albast, enz.
Huiles minérales et dérivés	8,600,236	467,724	3,795,654	262,403	Mineraalolie en onderproducten.
Charbons minéraux	74,625,203	813,628	50,349,762	737,600	Steenkolen.
Chaux	16,631	502	4,189,002	29,148	Kalk.
Ciment	77,952	2,668	9,592,972	133,934	Cement.
Laine	1,184,600	911,239	818,987	883,491	Wol.
Coton	1,011,110	460,703	252,441	112,729	Katoen.
Jute	444,986	83,411	37,814	6,878	Jute.
Chanvre et lin	1,147,602	175,069	529,780	280,679	Hennep en vlas.
Autres marchandises	33,135,895	712,483	42,226,561	476,048	Andere koopwaren.
Total	260,867,029	7,011,031	143,415,052	5,403,990	Totaal.
IV. — Produits fabriqués					VI. — Fabrikaten.
Couleurs, teintures, vernis	209,529	141,841	367,268	116,074	Verf- en kleurstoffen en vernissen.
Produits chimiques	2,016,682	262,149	4,559,042	355,927	Chemische producten.
Cuir et peaux préparés	20,901	109,330	29,264	129,271	Bereide vellen en huiden.
Fils : de laine	44,151	177,170	40,693	170,052	Wollen garen.
» de soie naturelle ou artific.	12,610	46,310	28,642	104,759	Garen van kunst- of natuurl. zijde.
» de coton	30,278	69,826	59,764	80,504	Katoengaren.
Fils de jute, de chanvre, de lin, et d'autres fibres textiles	56,754	65,750	104,611	114,755	Jute-, hennep-, vlaggaren en garen van andere textielvezels.
Tissus de laine	19,560	140,482	24,952	117,412	Wollen stoffen.
» de soie naturelle ou artific.	11,291	142,463	3,208	18,189	Weefsels van kunst- of natuurl. zijde.
» de coton	21,503	96,778	217,737	703,725	Katoenen weefsels.
Tissus de jute	389	1,011	109,164	74,810	Weefsels van jute.
Tissus de lin et d'autres fibres textiles	249	924	29,820	56,385	Weefsels van vlas en v. and. textielvezels.
Bonneterie	6,297	91,168	7,711	58,473	Bonneterie.
Ouvrages en caoutchouc	67,411	120,818	105,674	186,822	Gummi-artikelen.
Meubles et autres ouvrages en bois	109,646	62,415	560,010	94,374	Meubelen en ander houtwerk.
Papiers	955,233	319,234	509,532	305,659	Papier.
Ouvrages en marbre, plâtre, ciment et pierre	108,072	12,914	1,137,102	86,201	Marmer-, pleister-, cement- en steenwerk.
Tuiles, briques, carreaux, tuyaux, autres qu'en faïence ou en porcelaine	1,227,564	30,077	8,777,976	72,596	Dakpannen, baksteen, tegels, buizen (niet van aardewerk of porcelain).
Glaces	1,285	1,379	296,780	201,631	Spiegelglas.
Verre de vitrage	34,979	4,034	1,071,170	207,657	Vensterglas.
Gobeletterie	65,399	36,130	217,314	97,373	Vaatwerk.
Fer et acier battus, étirés ou laminés	579,810	109,194	26,566,001	2,075,199	Bewerkt, getrokken of geplet staal en ijzer.
Autres ouvrages en fer ou en acier	317,918	183,903	1,661,639	367,331	Ander staal- of ijzerwerk.
Ouvrages en cuivre	27,149	46,347	122,500	80,118	Koperwerk.
» en plomb	2,890	1,641	79,994	17,506	Lood-artikelen.
» en zinc	16,575	6,211	460,943	123,953	Zinkwerk.
Locomotives et tenders	2,594	1,950	5,942	7,128	Locomotieven en tenders.
Machines et appareils électriques	75,746	339,007	95,932	156,065	Electrische machines en toestellen.
Machines motrices	28,305	50,049	31,008	25,612	Drijfmachines.
Machines à tisser, à apprêter, à imprimer, à teindre les étoffes, machines à carder et autres machines pour l'industrie textile	35,314	38,782	13,703	18,312	Weef-, appreteer-, druk-, verf-, kaardmachines en andere machines voor de textiel-industrie.
Autres machines	254,945	426,590	408,419	233,864	Andere machines.
Voitures et wagons pour chemins de fer et tramways	4,114	1,988	56,908	26,061	Wagens en wagons voor spoor- en tramwegen.
Voitures automobiles	247,569	309,293	150,947	212,878	Motorvoertuigen.
Autres véhicules	23,680	69,095	20,235	28,703	Andere voertuigen.
Armes et munitions	4,885	13,177	16,880	61,730	Wapens en munitie.
Autres marchandises	782,009	895,310	955,153	781,197	Andere koopwaren.
Total	7,423,286	4,424,741	48,903,638	7,568,306	Totaal.
V. — Or et argent non ouvrés et monnaies					V. — Onbewerkt goud en zilver, en munt.
Total	4,310	420,478	1,836	256,481	Totaal.
Total général	306,965,913	15,242,863	199,359,281	14,288,246	Algemeen totaal.

IMPORTATION, EXPORTATION ET TRANSIT EN 1933 PAR PAYS
IN,- UIT- EN DOORVOER IN 1933 PER LAND.

(VALEUR — WAARDE — I,000 FR.)

(Source : Ministère des Finances.)

(Bron : Min. v. Financiën.)

Pays	Commerce spécial — Speciale handel				Transit - Doorvoer		Landen
	Importations Invoer	Exportations Uitvoer	EXCÉDENT - OVERSCHOT		à l'entrée in binnen- waartsche richting	à la sortie in buiten- waartsche richting	
			des importations van den invoer	des exportations van den uitvoer			
Congo belge	639,401	148,986	490,415	—	72,709	98,991	Belgisch-Kongo.
Algérie	10,802	24,556	—	13,754	16,002	15,190	Algiers.
Argentine	909,830	330,574	579,256	—	446,420	285,089	Argentinië.
Australie	326,360	41,282	285,078	—	224,851	25,015	Australië.
Autriche	28,785	37,582	—	8,797	37,394	98,718	Oostenrijk.
Brésil	144,776	155,518	—	10,742	76,382	170,067	Brazilië.
Bulgarie	30,543	19,784	10,759	—	8,395	15,077	Bulgarije.
Canada	154,250	101,735	52,515	—	132,603	131,522	Canada.
Ceylan	8,527	8,702	—	175	2,234	2,127	Ceylon.
Chili	42,076	21,200	20,876	—	67,219	34,700	Chili.
Chine	30,777	268,824	—	238,047	38,887	119,378	China.
Cuba	25,576	16,130	9,446	—	1,719	18,44	Cuba.
Danemark	172,235	224,309	—	52,074	34,047	115,756	Denemarken.
Egypte	22,838	180,006	—	157,168	39,046	112,087	Egypte.
Espagne	164,997	227,289	—	62,292	134,946	114,881	Spanje.
Esthonie	3,927	9,120	—	5,193	2,207	8,030	Estland.
Etats-Unis d'Amér.	1,200,897	719,798	481,099	—	855,421	237,446	V.-S. van Amerika.
Finlande	180,002	54,667	125,335	—	45,224	29,771	Finland.
France	2,580,562	2,933,727	—	353,165	5,559,349	8,165,071	Frankrijk.
Grèce	31,379	94,552	—	63,173	40,067	49,804	Griekenland.
Inde britannique	367,818	289,324	78,494	—	198,715	293,932	Britsch-Indië.
Indes néerlandaises	72,030	82,319	—	10,289	16,948	16,474	Nederlandsch-Indië.
Irlande	11,637	183,543	—	171,906	14,110	23,992	Ierland.
Italie	189,422	350,124	—	160,702	346,681	199,001	Italië.
Japon	46,797	277,651	—	230,854	43,983	101,125	Japan.
Lettonie	42,324	30,850	11,474	—	11,745	30,916	Letland.
Maroc	9,150	134,104	—	124,954	63,771	163,823	Marokko.
Mexique	73,295	16,056	57,239	—	42,086	52,406	Mexico.
Norvège	117,507	124,512	—	7,005	77,571	214,450	Noorwegen.
Pays-Bas	1,741,773	1,767,322	—	25,549	3,168,589	3,077,223	Nederland.
Perse	34,539	25,044	9,495	—	80,485	34,458	Perzië.
Pologne.-Dantzig	201,092	108,932	95,160	—	71,207	110,917	Polen.-Dantzig.
Portugal	52,385	117,746	—	65,361	29,657	85,465	Portugal.
Roumanie	190,734	67,639	123,095	—	139,111	44,669	Roemenië.
Royaume-Uni	1,372,359	1,791,593	—	419,234	1,844,898	1,998,507	Vereen.-Koninkrijk.
Russie	462,476	52,432	410,044	—	261,897	44,221	Rusland.
Suède	180,053	199,985	—	19,932	83,624	100,653	Zweden.
Suisse	192,343	547,219	—	354,876	684,774	909,641	Zwitserland.
Tchéco-Slovaquie	112,010	94,646	17,364	—	82,884	84,729	Tsjecho-Slowakije.
Tunisie	20,484	18,073	2,411	—	784	10,209	Tunis.
Turquie	26,890	80,273	—	53,383	25,527	50,800	Turkije.
Union douanière al- lemande	2,473,241	1,448,141	1,025,100	—	5,750,957	3,186,533	Duitsch tolver- bond.
Union douan. Sud- Africaine	123,548	124,974	—	1,426	69,666	45,755	Zuidafrikaansche Unie.
Uruguay	31,814	27,474	4,340	—	9,424	12,519	Uruguay.
Autres pays	385,602	709,929	—	324,327	379,394	594,228	Andere landen.
Totaux	15,242,863	14,288,246	3,888,995	2,934,378	21,333,610	21,333,610	Totalen.

NAVIRES (CHARGÉS ET SUR LEST) ENTRÉS EN BELGIQUE
GELADEN EN ONGELADEN IN BELGIË BINNENGEKOMEN SCHEPEN

(Source : Ministère des Finances.)

Pays de provenance	Tonnage total Totale tonnemaat		1933						Land van herkomst
	1931	1932	Nombre - Aantal			Tonnage - Tonnemaat			
			Belges Belgische	Etrangers Vreemde	Tot.	Belges Belgische	Etrangers Vreemde	Tot.	
Algérie	86,343	88,928	7	29	36	6,853	62,188	69,041	Algiers.
Allemagne	3,540,846	3,064,143	43	1,150	1,193	34,291	3,083,932	3,118,223	Duitschland.
Antill. néerland.	60,195	138,461	3	16	19	17,717	87,048	104,765	Nederl. West-Indië.
Argentine	1,387,460	1,347,006	13	282	295	40,840	1,124,648	1,165,488	Argentinië.
Australie	718,357	635,801	—	133	133	—	699,907	699,907	Australië.
Brésil	336,927	322,804	26	70	96	88,574	273,269	361,843	Brazilië.
Bulgarie	121,927	56,186	—	26	26	—	73,837	73,837	Bulgarije.
Canada	863,420	915,550	2	160	162	10,761	750,159	760,920	Canada.
Chili	304,081	155,095	—	40	40	—	139,171	139,171	Chili.
Chine	139,150	125,853	—	26	26	—	127,614	127,614	China.
Congo belge	239,392	220,038	46	1	47	201,464	2,213	203,677	Belgisch-Kongo.
Côte occid. d'Afric. poss. franç.	110,511	73,263	—	39	39	—	95,451	95,451	Afric. Westkust. (Fr. bezitt.).
Côte orient. d'Afr. poss. portug.	398,025	259,922	—	46	46	—	260,427	260,427	Afric. Oostkust. (Portug. bezitt.).
Danemark	261,362	297,626	—	389	389	—	322,736	322,736	Denemarken.
Dantzig	191,282	170,134	—	—	—	—	—	(b)	Dantzig.
Egypte	52,271	37,176	23	14	37	37,865	41,217	79,082	Egypte.
Espagne	410,392	389,120	14	342	356	20,750	462,420	483,170	Spanje.
Estonie	41,742	22,739	—	33	33	—	33,660	33,660	Estland.
Et.-Unis d'Amér.	2,164,947	1,901,830	40	422	462	149,626	2,033,956	2,183,582	Ver. Stat. v. Amer.
Finlande	295,425	323,107	—	299	299	—	330,678	330,678	Finland.
France	1,199,092	1,168,904	47	1,074	1,121	27,895	1,151,107	1,179,002	Frankrijk.
Inde britann.	1,332,783	1,104,241	—	210	210	—	1,103,329	1,103,329	Britsch-Indië.
Indo-Chine fr.	112,581	129,981	—	14	14	—	75,725	75,725	Fransch-Achter-Ind.
Irlande	73,085	45,408	—	111	111	—	75,330	75,330	Ierland.
Italie	163,541	160,631	7	99	106	11,816	176,846	188,662	Italië.
Japon	313,108	247,630	—	41	41	—	255,174	255,174	Japan.
Lettorie	158,141	104,231	—	67	67	—	95,434	95,434	Letland.
Maroc	74,692	74,169	10	74	84	26,706	122,588	149,294	Marokko.
Mexique	129,863	78,771	—	40	40	—	134,176	134,176	Mexico.
Norvège	392,009	402,356	6	295	301	34,637	396,626	431,263	Noorwegen.
Pays-Bas	1,770,711	1,408,633	47	707	754	59,098	1,588,173	1,647,271	Nederland.
Perse	130,670	144,289	—	25	25	—	123,242	123,242	Perzië.
Pologne-Dantzig. (a)	102,093	67,673	3	323	326	6,042	308,527	314,569	Polen-Dantzig.
Portugal	235,642	200,719	3	164	167	7,587	202,103	209,690	Portugal.
Roumanie	386,315	326,667	3	111	114	17,853	419,572	437,425	Roemenië.
Royaume-Uni	7,606,767	6,220,932	1,417	5,799	7,216	1,255,114	4,855,806	6,110,920	Vereen. Koninkrijk.
Russie	674,236	718,659	21	400	421	83,760	914,471	998,231	Rusland.
Suède	562,182	448,498	—	442	442	—	490,965	490,965	Zweden.
Tunisie	71,996	88,066	—	36	36	—	80,535	80,535	Tunis.
Turquie	44,707	58,852	2	36	38	4,149	57,989	62,138	Turkije.
Un. doua. S.-afric.	53,895	71,089	—	12	12	—	52,761	52,761	Zuidafrik.-Unie.
Autres pays	475,288	475,480	—	203	203	—	567,267	567,267	Andere landen.
Total } à voiles	103,389	35,101	72	95	167	37,048	48,128	85,176	Zeilschepen } Tot. Stoomschep. } Motorschep. }
Total } à vapeur	25,248,821	21,768,910	1,563	10,639	12,202	1,881,909	20,331,908	22,213,817	
Total } à moteur	2,435,242	2,487,250	148	3,066	3,214	224,441	2,872,241	3,096,682	
TOT. GÉNÉRAL.	27,787,452	24,291,261	1,783	13,800	15,583	2,143,398	23,252,277	25,395,675	ALG. TOTAAL.

N. — Ce tableau indique le mouvement total de la navigation maritime internationale par port d'entrée et de sortie. Pour établir ce mouvement, les navires qui, venant de l'étranger, effectuent des opérations de déchargement ou de chargement dans plusieurs ports belges, avant de reprendre la mer pour un port étranger, ne sont relevés qu'une seule fois : à l'entrée, dans le mouvement du port où ils ont effectué la première opération ; à la sortie, dans le mouvement du port où ils ont effectué la dernière opération. (Pour le détail par port, voir le Bulletin mensuel du commerce).

(a) Dantzig non compris. — (b) Compris dans le trafic polonais.

NAVIRES (CHARGÉS ET SUR LEST) SORTIS DE BELGIQUE
GELADEN EN ONGELADEN UIT BELGIË VERTROKKEN SCHEPEN

(Bron : Ministerie van Financiën.)

Pays de destination	Tonnage total Totale tonnemaat		1933						Land van bestemming	
	1931	1932	Nombre - Aantal			Tonnage - Tonnemaat				
			Belges Belgische	Etrangers Vreemde	Tot.	Belges Belgische	Etrangers Vreemde	Tot.		
Algérie	131,270	62,395	4	50	54	4,198	102,256	106,454	Algiers.	
Allemagne	2,144,976	1,952,671	34	992	1,026	34,160	1,956,638	1,950,798	Duitschland.	
Antill. néerland.	19,058	40,824	2	16	18	11,834	77,878	89,712	Nederl. West-Indië.	
Argentine	685,075	605,183	7	160	167	19,956	649,306	669,262	Argentinië.	
Australie	317,444	318,423	—	59	59	—	293,493	293,493	Australië.	
Brésil	382,465	341,573	24	86	110	80,981	325,671	406,652	Brasilië.	
Bulgarie	14,549	2,384	—	3	3	—	5,377	5,377	Bulgarije.	
Canada	580,020	597,287	—	105	105	—	508,637	508,637	Canada.	
Chili	400,315	210,567	—	51	51	—	190,556	190,556	Chili.	
Chine	496,267	479,847	—	125	125	—	630,801	630,801	China.	
Congo belge	255,019	205,218	48	1	49	207,213	2,779	209,992	Belgisch-Kongo.	
Côte occ. d'Afr.	—	—	—	—	—	—	—	—	Afrik. Westkust.	
poss. franç.	88,352	163,271	—	74	74	—	225,272	225,272	(Fr. bezitt.).	
Côte orient. d'Afr.	—	—	—	—	—	—	—	—	Afrik. Oostkust.	
poss. portug.	469,596	264,044	—	29	29	—	136,896	136,896	(Port. bezitt.).	
Danemark	347,778	349,526	2	475	477	13,970	420,113	434,083	Denemarken.	
Dantzig	145,373	77,428	(b)	Dantzig.	
Egypte	124,788	102,162	2	45	47	5,182	108,291	113,473	Egypte.	
Espagne	300,163	338,328	11	324	335	10,009	384,504	394,513	Spanje.	
Estonie	21,579	36,874	—	40	40	—	36,331	36,331	Estland.	
Et.-Un d'Amér.	1,889,107	1,779,412	36	305	341	135,702	1,569,821	1,705,523	Ver. Stat. v. Amer.	
Finlande	141,185	152,671	—	168	168	—	184,616	184,616	Finland.	
France	988,674	903,547	51	497	548	41,489	1,001,147	1,042,636	Frankrijk.	
Inde britann.	1,049,929	759,381	—	136	136	—	704,601	704,601	Britsch-Indië.	
Indo-Chine fr.	89,003	64,458	—	15	15	—	76,236	76,236	Fr. Achter-Indië.	
Irlande	100,048	96,238	—	261	261	—	158,791	158,791	Ierland.	
Italie	41,858	162,662	7	92	99	11,048	219,653	230,701	Italië.	
Japon	733,812	650,740	—	104	104	—	592,932	592,932	Japan.	
Lettonie	109,072	58,528	—	61	61	—	75,920	75,920	Letland.	
Maroc	194,339	224,246	15	167	182	19,240	233,351	252,591	Marokko.	
Mexique	207,560	233,197	—	51	51	—	240,447	240,447	Mexico.	
Norvège	299,275	305,547	3	272	275	8,673	376,479	385,152	Noorwegen.	
Pays-Bas	2,621,743	2,304,899	41	1,079	1,120	60,403	2,477,073	2,537,476	Nederland.	
Perse	39,619	57,434	—	14	14	—	65,801	65,801	Perzië.	
Pologne-Dantzig	131,831	87,648	1	222	223	2,941	244,061	245,002	Polen-Dantzig.	
Portugal	171,894	147,814	7	121	128	30,476	168,983	199,459	Portugal.	
Roumanie	88,664	83,400	3	35	38	17,785	106,573	124,358	Roemenië.	
Royaume-Uni	9,040,579	7,591,785	1,428	6,312	7,740	2,314,981	5,063,441	7,378,422	Vereen. Koninkrijk.	
Russie	238,182	202,593	12	177	189	41,701	357,284	398,985	Rusland.	
Suède	440,430	364,741	1	390	391	6,985	428,009	434,994	Zweden.	
Tunisie	8,378	36,279	—	40	40	—	31,676	31,676	Tunis.	
Turquie	44,383	61,655	3	23	26	5,691	51,849	57,540	Turkije.	
Un. doua. S.-afric.	359,860	306,069	—	77	77	—	358,113	358,113	Zuidafrik.-Unie.	
Autres pays	1,704,174	1,366,749	30	482	512	68,859	1,402,901	1,471,760	Andere landen.	
Total	à voiles	94,781	29,166	65	91	156	33,885	44,508	78,393	Zeilschepen. } Tot.
	à vapeur	25,205,995	21,722,762	1,560	10,602	12,162	2,891,735	19,361,654	22,253,389	
	à moteur	2,356,910	2,457,770	147	3,043	3,190	227,857	2,836,395	3,064,252	Motorschep. }
TOT. GÉNÉRAL.	27.657.686	24.209.698	1.772	13.736	15.508	3.153.477	22.242.557	25.396.034	ALG. TOTAAL.	

N. — Deze tabel duidt de *totals* internationale zeevaartbeweging aan per haven van aankomst en van vertrek. Ter bepaling van deze beweging zijn de uit den vreemde komende schepen, die alvorens weer in zee te steken, in verscheidene Belgische havens lossen of laden, slechts eenmaal geteld : als aangekomen, in de haven die zij 't eerst hebben aangedaan ; als vertrekkend, in die waar zij het laatst gelast of geladen hebben (Voor de andere bijzonderheden per haven, zie « *Maandelijksch bulletin over den handel* »).

a) Dantzig niet inbegrepen. — b) Begrepen in het Poolsch verkeer.

(Source : Min. des Finances).

(Bron : Min. van Financiën)

PAVILLONS	NOMBRE — GETAL.				TONNAGE — TONNEMAAT				VLAGGEN
	1930	1931	1932	1933	1930	1931	1932	1933	
Entrée — Aangekomen									
Allemand . . .	2,580	2,550	2,226	2,391	5,775,010	5,549,571	4,653,254	4,914,874	Duitsche.
Améric. (E.-U.)	161	171	168	166	733,221	730,058	719,654	717,361	Amerik. (V.-S.)
Anglais . . .	7,328	6,537	4,927	4,386	10,080,975	9,327,029	7,781,581	7,191,092	Engelsche.
Belge . . .	2,505	2,285	1,799	1,783	2,651,533	2,612,290	2,134,234	2,143,398	Belgische.
Brésilien . . .	44	47	46	49	220,133	233,508	216,402	247,370	Braziliaansche
Canadien . . .	1	3	2	—	796	9,724	8,571	—	Canadeesche.
Danois . . .	439	415	508	669	627,451	639,515	724,234	879,468	Deensche.
Espagnol . . .	65	107	63	60	169,111	256,196	140,336	142,400	Spaansche.
Français . . .	591	601	536	603	1,921,857	1,801,423	1,665,919	1,804,919	Fransche.
Irlandais . . .	39	78	79	106	24,932	54,456	53,606	61,770	Iersche.
Italien . . .	136	109	143	176	392,558	328,528	457,173	599,580	Italiaansche.
Japonais . . .	71	89	77	71	457,386	562,928	509,654	468,973	Japansche.
Néerlandais . . .	2,150	2,425	1,830	2,518	2,209,439	1,859,229	1,268,655	1,434,440	Nederlandsche
Norvégien . . .	836	738	862	954	1,524,812	1,465,631	1,757,208	1,900,942	Noorsche.
Suédois . . .	755	723	649	715	1,069,318	996,763	860,554	965,415	Zweedsche.
Aut. pavillous	714	673	620	936	1,268,454	1,360,543	1,339,926	1,917,673	And. vlaggen.
Total . . .	18,415	17,551	14,535	15,583	29,126,986	27,787,452	24,291,261	25,395,675	Total.
Sortie — Vertrokken									
Allemand . . .	2,570	2,550	2,227	2,374	5,741,173	5,598,983	4,649,397	4,884,026	Duitsche.
Améric. (E.-U.)	160	168	166	170	730,158	722,663	709,063	733,628	Amerik. (V.-E.)
Anglais . . .	7,309	6,542	4,906	4,366	10,037,568	9,347,622	7,701,304	7,197,837	Engelsche.
Belge . . .	2,472	2,252	1,782	1,772	2,576,128	2,535,619	2,109,548	2,153,477	Belgische.
Brésilien . . .	44	44	46	49	216,469	218,790	216,402	247,370	Braziliaansche
Canadien . . .	3	3	2	—	5,918	9,724	8,571	—	Canadeesche.
Danois . . .	460	407	505	652	687,113	625,795	718,784	868,488	Deensche.
Espagnol . . .	66	109	66	60	170,237	256,183	149,567	142,167	Spaansche.
Français . . .	593	593	537	603	1,924,758	1,759,860	1,653,665	1,806,989	Fransche.
Irlandais . . .	42	77	75	107	26,447	54,534	48,655	62,792	Iersche.
Italien . . .	137	105	152	187	393,167	311,618	491,920	629,375	Italiaansche.
Japonais . . .	68	88	77	71	442,902	557,790	509,654	468,973	Japansche.
Néerlandais . . .	2,127	2,436	1,826	2,504	2,189,752	1,869,981	1,275,121	1,425,270	Nederlandsche
Norvégien . . .	828	731	857	955	1,501,383	1,441,404	1,736,792	1,910,845	Zweedsche.
Suédois . . .	751	720	648	708	1,058,410	991,353	862,421	956,681	Noorsche.
Aut. pavillous	706	667	628	930	1,278,744	1,355,767	1,368,834	1,908,116	Andere vlagg.
Total . . .	18,336	17,492	14,500	15,508	28,970,327	27,657,686	24,209,698	25,396,034	Totaal.

MOUVEMENT MARITIME DES PASSAGERS (a). PASSAGIERSBEWEGING DER ZEEHAVENS. (a)

PORTS D'ANVERS, OSTENDE ET ZEEBRUGGE — HAVENS ANTWERPEN, OOSTENDE EN ZEEBRUGGE

(Source : Id.)

(Bron : Id.)

ANNÉES	Pays de provenance et de destination. — Landen van herkomst en van bestemming.												Tot.	
	Argen- tine	Can- ada	Chili	Congo Belge	Dane- mark	Dant- zig	Etats- Unis d'Am.	Grande Bret.	Hamb- ourg	Nor- vège	Pays- Bas	Suède		Autres pays
JAREN	Argen- tinië			Bel- gisch- Kongo	Dene- mar- ken		V. St. van Amer.	Groot- Bri- tannië	Hamb- ourg	Noor- wegen	Neder- land	Zwe- den	Andere landen	
Entrée — Aangekomen														
1929 . . .	554	1,571	649	5,836	1,263	428	4,674	256,273	3,127	2,100	239	175	3,251	280,140
1930 . . .	513	1,851	305	5,775	1,374	563	6,520	249,269	2,204	2,257	366	470	3,998	275,465
1931 . . .	538	1,047	216	5,691	907	—	4,867	242,846	351	2,208	10	627	2,870	262,178
1932 . . .	215	517	47	5,995	1,209	2	3,397	158,848	640	2,098	35	580	2,662	176,245
1933 . . .	126	138	58	4,727	2,958	—	3,599	174,156	420	2,982	2,854	817	4,406	197,241
Sortie — Vertrokken														
1929 . . .	373	4,175	144	5,621	5	—	7,799	270,181	35	—	—	—	284	288,617
1930 . . .	469	1,863	191	4,276	—	—	8,044	250,196	69	—	—	—	802	265,910
1931 . . .	215	601	28	3,775	—	—	10,470	223,329	—	2,159	—	—	896	242,986
1932 . . .	46	49	20	1,204	92	1	4,009	157,789	6	58	29	19	620	163,942
1933 . . .	48	194	36	3,688	522	—	2,783	186,383	56	812	1,792	560	2,219	199,093

(a) Émigrants non compris. Pour ceux-ci, voir le tableau « Émigration par le port d'Anvers ». — Landverhuizers niet meegeteld. Zie hier-
omtrent de tabel « Landverhuizing over de haven Antwerpen ».

RÉSUMÉ PAR PORT DE DÉCHARGEMENT ET DE CHARGEMENT. — OVERZICHT PER HAVEN WAAR GELOST OF
GELADEN WERD.

(Source : Ministère des Finances.)

(Bron : Ministerie van Financiën.)

Ports maritimes	Navires	Nombre - Aantal			Tonnage - Tonnemaat			Schepen	Zeehavens
		1931	1932	1933	1931	1932	1933		
Entrée — Aangekomen.									
Anvers . . .	à vapeur	9,348	8,065	8,460	20,256,344	17,475,823	17,858,431	Stoomsch.	Antwerpen.
	à voiles	175	57	174	92,360	29,801	89,849	Zeilschepen	
	à moteur	2,173	1,911	2,532	2,351,332	2,397,568	2,875,300	Motorsch.	
Bruges . . .	à vapeur	457	290	221	214,428	203,809	157,496	Stoomsch.	Brugge.
	à voiles	13	2	—	3,672	3,892	—	Zeilschepen	
	à moteur	13	13	41	1,583	2,540	4,421	Motorsch.	
Bruxelles . . .	à vapeur	422	407	396	262,734	286,182	280,230	Stoomsch.	Brussel.
	à voiles	—	—	—	—	—	—	Zeilschepen	
	à moteur	240	201	206	31,240	24,985	27,933	Motorsch.	
Gand	à vapeur	2,379	1,923	1,560	2,496,368	2,063,674	1,807,138	Stoomsch.	Gent.
	à voiles	3	1	—	7,763	2,078	—	Zeilschepen	
	à moteur	141	168	193	46,655	59,289	106,127	Motorsch.	
Louvain . . .	à moteur	—	—	4	—	—	470	Motorsch.	Leuven.
Malines . . .	à moteur	—	—	1	—	—	275	Motorsch.	Mechelen.
Nieuport . . .	à vapeur	118	71	60	41,858	25,113	23,205	Stoomsch.	Nieuwpoort.
	à voiles	16	2	—	1,263	142	—	Zeilschepen	
	à moteur	228	123	257	29,755	18,350	35,986	Motorsch.	
Ostende . . .	à vapeur	1,547	1,407	1,288	1,397,052	1,375,253	1,317,943	Stoomsch.	Oostende.
	à voiles	5	—	1	409	—	86	Zeilschepen	
	à moteur	122	27	140	14,617	3,239	47,957	Motorsch.	
Selzaete . . .	à vapeur	29	69	73	40,425	67,821	105,475	Stoomsch.	Selzaete.
	à voiles	—	—	—	—	—	—	Zeilschepen	
	à moteur	—	—	—	—	—	—	Motorsch.	
Zeebrugge . . .	à vapeur	918	859	1,023	1,069,813	1,216,827	1,678,381	Stoomsch.	Zeebrugge.
	à voiles	—	—	—	—	—	—	Zeilschepen	
	à moteur	40	57	59	14,746	22,540	45,300	Motorsch.	
Totaux . . .	à vapeur	15,218	13,091	13,081	25,779,022	22,714,502	23,228,299	Stoomsch.	Totalen.
	à voiles	212	62	175	105,467	35,913	89,935	Zeilschepen	
	à moteur	2,957	2,500	3,433	2,489,928	2,528,511	3,143,769	Motorsch.	
	Total.	18,387	15,653	16,689	28,374,417	25,278,926	26,462,003	Te zamen.	
Sortie — Vertrokken.									
Anvers . . .	à vapeur	9,323	8,053	8,455	20,212,435	17,445,864	17,923,359	Stoomsch.	Antwerpen.
	à voiles	174	50	156	84,008	26,946	78,889	Zeilschepen	
	à moteur	2,135	1,895	2,494	2,259,689	2,358,349	2,846,609	Motorsch.	
Bruges . . .	à vapeur	452	288	220	200,726	199,252	149,292	Stoomsch.	Brugge.
	à voiles	13	—	—	3,672	—	—	Zeilschepen	
	à moteur	13	13	41	1,713	2,540	4,421	Motorsch.	
Bruxelles . . .	à vapeur	424	413	414	264,063	287,614	271,877	Stoomsch.	Brussel.
	à voiles	—	—	—	—	—	—	Zeilschepen	
	à moteur	234	193	171	31,833	23,974	22,578	Motorsch.	
Gand	à vapeur	2,389	1,921	1,564	2,515,914	2,030,281	1,804,418	Stoomsch.	Gent.
	à voiles	3	1	—	7,763	2,078	—	Zeilschepen	
	à moteur	146	164	191	46,844	63,003	101,897	Motorsch.	
Louvain . . .	à moteur	—	—	4	—	—	470	Motorsch.	Leuven.
Malines . . .	à moteur	—	—	1	—	—	275	Motorsch.	Mechelen.
Nieuport . . .	à vapeur	122	72	63	42,746	25,706	23,188	Stoomsch.	Nieuwpoort.
	à voiles	15	2	—	1,181	142	—	Zeilschepen	
	à moteur	224	123	252	29,096	18,275	35,388	Motorsch.	
Ostende . . .	à vapeur	1,548	1,402	1,292	1,392,518	1,369,670	1,324,951	Stoomsch.	Oostende.
	à voiles	3	—	1	235	—	86	Zeilschepen	
	à moteur	121	26	137	14,510	3,106	46,870	Motorsch.	
Selzaete . . .	à vapeur	21	68	61	40,713	97,397	86,184	Stoomsch.	Selzaete.
	à voiles	—	—	—	—	—	—	Zeilschepen	
	à moteur	—	—	—	—	—	—	Motorsch.	
Zeebrugge . . .	à vapeur	912	858	1,037	1,061,428	1,215,296	1,703,409	Stoomsch.	Zeebrugge.
	à voiles	—	—	—	—	—	—	Zeilschepen	
	à moteur	47	57	58	23,170	22,540	45,079	Motorsch.	
Totaux . . .	à vapeur	15,191	13,075	13,106	25,730,543	22,671,080	23,286,678	Stoomsch.	Totalen.
	à voiles	208	53	157	96,859	29,166	78,975	Zeilschepen	
	à moteur	2,920	2,471	3,349	2,406,855	2,491,787	3,103,587	Motorsch.	
	Total.	18,319	15,599	16,612	28,234,257	25,192,033	26,469,240	Te zamen.	

N. B. — Le mouvement de la navigation maritime internationale donné dans le présent tableau porte sur l'entrée et la sortie de chaque navire dans chacun des ports que ce navire visite pour y effectuer des opérations de déchargement ou de chargement. — De in deze tabel opgegeven internationale zeevaartbeweging behelst de aankomst en het vertrek van elk schip in iedere haven die het aandeel om er te lossen of te laden.

DEGRÉ D'UTILISATION DU TONNEAU DE JAUGE
DANS LES PORTS MARITIMES.
BENUTTIGING DER SCHEEPSTON IN DE ZEEHAVENS.

201

(Source : Ministère des Finances.)

(Bron : Min. v. Financiën.)

ANNÉES. JAREN.	ENTRÉE — AANGEKOMEN.			SORTIE — VERTKOKKEN.		
	Tonnage net des navires. <i>Netto-inhoud der schepen.</i>	Marchandises débarquées. <i>Geloste goederen.</i>	Poids moyen par tonneau de jauge. <i>Gemiddeld gewicht per sloopstoon</i>	Tonnage net des navires. <i>Netto-inhoud der schepen.</i>	Marchandises embarquées. <i>Geloste goederen.</i>	Poids moyen par tonneau de jauge. <i>Gemiddeld gewicht per sloopstoon</i>
	Tonn. de mer (JAUGE MOORSOM) <i>Moorsom-ton</i>	Tonnes <i>Tonnen</i>	Kilogr.	Tonn. de mer (JAUGE MOORSOM) <i>Moorsom-ton</i>	Tonnes <i>Tonnen</i>	Kilogr.
ANTWERPEN. — ANVERS.						
1929	24,563,669	12,442,370	507	24,488,640	13,624,313	556
1930	23,861,032	10,349,186	434	23,740,725	11,610,946	489
1931	22,700,036	10,534,990	464	22,556,132	10,287,059	456
1932	19,903,192	9,325,082	469	19,831,159	8,058,127	406
1933	20,823,580	10,053,893	483	20,848,857	8,899,004	427
BRUGGE — BRUGES.						
1929	332,635	400,786	1,205	333,314	304,617	911
1930	289,033	387,308	1,340	279,712	156,791	561
1931	219,683	434,352	1,977	206,111	144,072	699
1932	210,241	276,534	1,315	201,792	9,115	45
1933	161,917	225,216	1,391	153,713	10,728	70
BRUXELLES — BRUSSEL.						
1929	237,419	341,284	1,437	233,959	48,567	208
1930	242,989	345,120	1,420	240,325	85,630	356
1931	293,974	340,369	1,158	295,896	95,903	324
1932	311,167	285,035	916	311,588	129,050	414
1933	308,163	225,638	732	294,455	144,362	490
GENT — GAND.						
1929	2,669,813	4,042,696	1,514	2,662,603	1,398,660	525
1930	2,881,522	3,872,252	1,344	2,860,013	1,594,500	558
1931	2,550,786	2,460,825	965	2,570,521	1,901,044	740
1932	2,125,041	2,180,115	1,026	2,095,362	1,325,324	632
1933	1,913,265	2,127,721	1,112	1,906,315	787,758	413
NIEUWPOORT — NIEUPOORT.						
1929	105,992	44,795	423	105,839	107,643	1,017
1930	101,941	38,529	379	101,957	159,292	1,562
1931	72,876	45,856	629	73,023	112,927	1,546
1932	43,605	22,837	524	44,123	59,059	1,339
1933	59,191	29,752	503	58,576	88,612	1,513
OOSTENDE — OSTENDE (a)						
1929	394,858	413,655	1,048	392,433	205,194	523
1930	397,212	414,542	1,044	396,424	150,268	379
1931	367,354	220,722	601	368,726	211,530	574
1932	313,490	176,220	562	312,181	216,051	692
1933	358,676	197,082	549	359,800	193,253	537
SELZAETE.						
1929	312,221	70,466	226	285,028	34,577	121
1930	63,559	61,550	968	58,879	41,532	705
1931	40,425	68,765	1,701	40,713	33,408	821
1932	67,821	38,567	569	97,397	27,915	287
1933	105,475	44,413	421	86,184	35,954	417
ZEEBRUGGE.						
1929	930,327	393,031	422	929,917	183,599	197
1930	1,010,103	377,619	374	1,010,685	182,418	180
1931	1,084,559	313,952	289	1,084,598	203,177	187
1932	1,239,367	270,869	219	1,237,836	149,508	121
1933	1,723,681	372,374	216	1,748,488	242,051	138

(a) Non compris les paquebots-poste. — De mailbooten niet meegeteld.

(Situation au 1^{er} janvier. — Toestand op 1 Januari.)

(Source : Minist. des Transports.)

(Bron : Min. van Verkeerswezen.)

NAVIRES.	1930		1931		1932		1933		1934		1935		SCHEPEN.
	Nom-bre. Getal	Tonnage. Tonne-maat.	Nom-bre. Getal	Tonnage. Tonne-maat.	Nom-bre. Getal	Tonnage. Tonne-maat.	Nom-bre. Getal	Tonnage. Tonne-maat.	Nom-bre. Getal	Tonnage. Tonne-maat.	Nom-bre. Getal	Tonnage. Tonne-maat.	
Vapeurs (a)	149	320,683	140	318,552	137	315,137	117	264,555	103	229,533	96	217,056	Stoomschepen.
Navires à moteurs (a)	10	32,887	10	36,719	10	36,719	10	36,619	10	37,056	11	38,960	(a) Motorschepen (a)
Voiliers	1	2,078	1	2,078	1	2,078	—	—	—	—	—	—	Zeilschepen.
Allèges de mer	10	5,337	10	5,352	9	4,678	9	4,678	6	3,123	5	2,763	Zeelichters.
Totaux	170	360,985	161	362,701	157	358,612	136	305,852	119	269,712	112	258,779	Totaal.

PÊCHE MARITIME. — ZEEVISSCHERIJ.

Quantité et valeur de chaque espèce de poisson débarqué dans les ports de pêche belges.

Hoeveelheid en waarde elke soort visch, die in de Belgische visscherijhavens gelost werd.

(Source : Id.)

(Bron : Id.)

ESPECES de POISSONS.	Quantités — Hoeveelheden (1,000 kil.)				Valeur — Waarde (1,000 fr.)				VISCH- SOORTEN.
	1930	1931	1932	1933	1930	1931	1932	1933	
I. — Poissons de fond.									I. — Diepzwemmende visch.
Vive	341	364	216	170	2,471	2,497	1,593	1,325	Arend.
Barbue	164	186	217	294	1,885	1,983	2,026	2,227	Griet.
Cabillaud	1,721	1,357	1,779	2,473	5,518	3,791	4,845	6,698	Kabeljauw.
Grondin	879	473	330	473	1,106	553	912	498	Knorhaan.
Colin	475	442	692	624	1,309	946	363	890	Koolvisch.
Plie	2,010	2,462	3,029	3,688	6,486	6,685	7,099	8,717	Pladijs.
Raie	1,850	2,433	2,391	2,357	5,070	6,729	5,018	5,090	Rog.
Limande	270	254	241	226	1,215	1,179	1,005	890	Schar.
Eglefin	704	646	851	921	1,946	1,360	1,624	2,066	Schelvisch.
Sole d'Ecosse	225	400	426	415	1,131	1,405	1,146	1,162	Schol (Schotsche).
Sole limande	133	125	170	176	1,056	931	928	942	Schol (Steen).
Turbot	276	327	369	517	4,510	4,381	4,281	4,970	Turbot.
Sole	562	790	1,263	2,103	10,332	17,614	18,262	23,823	Tong.
Merlan	2,071	1,928	2,322	2,015	3,419	2,877	2,418	3,068	Witting.
Autres espèces	2,412	2,274	2,462	2,709	7,610	5,033	5,272	6,500	Andere soorten.
Total capt. belge	14,093	14,461	16,758	19,161	61,064	58,024	56,792	68,866	Tot. Belg. vangst.
Total capt. étrang.	68	31	12	—	374	154	29	—	Tot. vreemde id.
Ensemble	14,161	14,492	16,770	19,161	61,438	58,178	56,821	68,866	Te zamen.
II. — Poissons pélagiques.									II. — Pelagische visch.
Hareng	12,302	19,099	5,217	4,186	19,505	14,545	6,324	4,947	Haring.
Esprot	6,891	7,320	5,535	3,431	10,432	2,878	1,717	1,278	Sprot.
Autres espèces	118	186	252	184	379	403	394	288	Andere soorten.
Total capt. belge	19,311	26,605	11,004	7,801	30,316	17,826	8,435	6,513	Tot. Belg. vangst.
Total capt. étrang.	322	857	329	—	456	666	381	—	Tot. vreemde id.
Ensemble	19,633	27,462	11,333	7,801	30,772	18,492	8,816	6,513	Te zamen.
III. — Mollusques (capt. belge)									III. — Schaaldieren (Belgische vangst)
Relevé { capt. belge	103	141	270	180	425	510	700	465	Belg. vangst } Vreemde » } op-gave
{ étrang.	33,507	41,207	28,032	27,142	91,805	76,360	65,927	75,844	
{ général	390	888	341	—	830	820	410	—	
Ensemble	33,897	42,095	28,373	27,142	92,635	77,180	66,337	75,844	Te zamen.

(a) Y compris les paquebots de l'Etat affectés au service d'Ostende-Douvres. — Inbegrepen de pakketbooten van den Belgischen Staat belast met den dienst Oostende-Dover.

ÉMIGRATION PAR LE PORT D'ANVERS EN 1933. — LANDVERHUIZING OVER DE HAVEN ANTWERPEN IN 1933.

(Source: Ministère des Affaires Étrangères.)

(Bron: Ministerie van Buitenlandse Zaken.)

Nationalité des émigrants.	Age et sexe. — Leeftijd en geslacht.						Professions (a) — Beroepen (a)				Pays de destination. Land van bestemming.					Nationaliteit der landverhuizers.				
	Moins de 15 ans. Jonger dan 15 j.		15 ans et au-dessus. 15 j. en ouder		TOTAL — TOTAAL		Agricultures Landbouw	Industrielles Nijverheid	Commerciales Handel	Libérales Vrije	Diverses Allerlei	Non classés et sans profession Niet ingedeeld of sender beroep		Autres pays de l'Amérique du Nord Andere landen uit Noord-Amerika	Amérique du Sud Zuid-Amerika		Asie - Azië	Afrique - Afrika	Australie	
	Hommes	Femmes	Hommes	Femmes	Mannen	Vrouwen						Hommes	Femmes							Hombres
Belges	20	19	151	164	171	183	354	26	23	19	49	13	153	58	199	97	—	—	—	Belgen.
Allemands	15	16	122	65	137	81	218	27	34	9	28	7	62	4	16	198	—	—	—	Duitschers.
Américains	37	40	181	116	218	156	374	32	23	24	46	26	114	5	369	—	—	—	—	Amerikanen.
Anglais	20	14	45	36	65	50	115	4	3	2	8	—	35	101	12	2	—	—	—	Engelsen.
Antrichiens	7	4	42	20	49	24	73	11	4	2	15	4	17	—	7	73	—	—	—	Oostenrijkers.
Français	3	6	17	17	20	23	43	5	8	2	1	4	14	1	4	35	—	—	—	Franschen.
Hongrois	0	10	20	21	26	31	57	4	5	5	3	1	20	32	4	21	—	—	—	Hongaren.
Italiens	—	—	5	2	5	2	7	—	—	1	4	—	1	1	3	3	—	—	—	Italiënen.
Luxembourgeois	—	—	6	10	6	10	16	2	—	—	2	—	10	3	9	4	—	—	—	Luxemburgers.
Néerlandais	2	1	15	18	17	19	36	7	4	2	2	—	16	12	12	12	—	—	—	Nederlanders.
Polonais	13	21	29	40	42	61	103	6	9	1	9	3	38	67	14	22	—	—	—	Polen.
Roumains	6	12	17	32	23	44	67	8	5	1	3	2	27	10	57	—	—	—	—	Roemeniers.
Russes	—	—	3	—	3	—	3	1	1	—	—	—	—	—	1	2	—	—	—	Russen.
Suisses	2	1	11	8	13	9	22	3	3	—	1	—	8	—	7	15	—	—	—	Zwitseren.
Tchéco-Slovaq.	11	15	40	37	51	52	103	6	5	1	13	1	37	63	11	29	—	—	—	Tsjecho-Slowak.
Serbes, Croates, Slov.	2	1	14	2	16	3	19	7	—	—	—	7	2	15	—	4	—	—	—	Serviers, Croaten, Slov.
Autres nationalités.	32	30	103	103	135	133	268	17	36	21	18	6	84	4	8	256	—	—	—	Andere nationaliteiten.
Total	176	190	821	691	997	881	1,878	200	146	91	208	67	638	376	672	830	—	—	—	Totaal.
Belges	10	17	69	56	79	73	152	13	23	7	12	13	50	90	39	—	—	—	—	Belgen.
Etrangers	172	229	498	458	670	687	1,357	192	35	50	159	35	435	1,138	207	1	—	—	—	Buitenlanders.
Total	182	246	567	514	749	760	1,509	205	58	57	171	48	485	1,228	246	1	1	33	—	Totaal.
Belges	30	36	220	220	250	256	506	48	49	30	26	26	203	148	238	97	—	—	—	Belgen.
Etrangers	328	400	1,168	985	1,496	1,385	2,881	357	155	189	321	89	920	1,456	680	734	—	—	—	Buitenlanders.
Total	358	436	1,388	1,205	1,746	1,641	3,387	405	204	219	148	379	1,151	1,604	918	831	1	33	—	Totaal.

1° Départs directs. — Rechtstreeksche afreizen.

2° Départs indirects. — Onrechtstreeksche afreizen.

3° Départs directs et indirects. — Rechtstreeksche en onrechtstreeksche afreizen.

N. B. — Par *départs directs*, il faut entendre les émigrants transportés directement du port d'embarquement au pays de destination. Les *départs indirects* comprennent les émigrants qui s'embarquent à Anvers pour des pays d'Europe ou ils prennent d'autres lignes pour se rendre au pays de destination. (a) Émigrants de 15 ans et au-dessus seulement. (b) Y compris les transports.

N. B. — Onder *rechtstreeksche afreizen* wordt verstaan de landverhuizers, die van de haven van inscheeping rechtstreeks naar het land van bestemming worden gevoerd. De *onrechtstreeksche afreizen* hebben betrekking op de landverhuizers, die zich te Antwerpen inscheepen voor Europeesche landen, waar zij andere lijnen aaneemt om zich naar het land van bestemming te begeven. (a) Alleen de landverhuizers van vijftien jaar en ouder. (b) Vervoerbedrijf inbegrepen.

ÉMIGRATION PAR LE PORT D'ANVERS (suite).
LANDVERHUIZING OVER DE HAVEN ANTWERPEN (vervolg).

ÉMIGRANTS.	1927	1928	1929	1930	1931	1932	1933	LANDVERHUIZERS.
Emigrants	25,071	18,119	14,700	13,040	5,310	3,564	3,387	Landverhuizers.
Navires ayant transporté des émigrants (transp. direct.)								Schepen, die landverhuizers hebben vervoerd (rechtstreek. afreiz.)
Belges	70	80	73	69	54	45	50	} Belgische. } Vreemde.
Etrangers.	173	108	105	98	75	56	58	
Total	243	188	178	167	129	101	108	Totaal.
Émigrants débarqués à Anvers	12,214	7,559	8,010	8,552	8,023	4,847	2,401	Landverhuizers te Antwerpen ontscheept.
Navires débarqué des émigrants.)								Schepen, die landverhuizers hebben aangevoerd.
Belges.	41	58	57	61	57	37	26	} Belgische. } Vreemde.
Etrangers.	164	141	115	135	118	128	82	
Total	205	199	172	196	175	165	108	Totaal.

SERVICE DES PAQUEBOTS D'OSTENDE A DOUVRES.
DIENST DER PAKETBOOTEN OOSTENDE-DOVER.

(Source : Ministère des Transports.)

(Bron : Minist. v. Verkeerswezen.)

SPÉCIFICATIONS.	1928	1929	1930	1931	1932	1933	OPSOMMING.
Unités en service. { Nombre en Tonnage brut.	6 9,835	6 9,835	8 18,122	7 16,895	7 16,300	7 16,300	Vaartui- Aantal. gen in } Bruto- dienst. } inhoud.
Mouvement.							Verkeer.
Voyageurs (a)	396,044	414,929	431,465	365,820	198,472	234,384	Reizigers (a).
Colis postaux et bagages (kgs)	13,216,270	13,362,979	14,427,302	11,997,612	6,807,285	6,299,242	Postpakketten en reisgoed (kg.).
Finances et valeurs (groups)	24	32	37	9	—	—	Geld en waarden (groups).
Automobiles	1,436	1,241	1,210	1,358	1,143	1,448	Motorvoertuigen.
Recettes (fr.)							Ontvangsten (fr.)
Voyageurs (b)	35,845,714	35,839,330	36,611,537	29,705,126	15,836,774	17,260,610	Reizigers (b).
Colis postaux	4,082,780	4,139,997	3,971,606	3,463,367	2,025,068	1,670,455	Postpakketten.
Correspondance postale	1,710,977	2,404,871	2,345,865	2,349,270	2,349,270	2,349,221	Correspondentie.
Finances et valeurs.	21,293	6,623	61,674	18,250	—	—	Geld en waarden.
Automobiles	942,557	793,304	767,710	631,452	412,878	479,712	Motorvoertuigen.
Produits extraordinaires	1,383,048	1,422,713	893,484	706,107	948,773	1,452,666	Buitengewone opbrengsten.
Total	43,986,374	44,661,838	44,651,876	36,873,572	21,572,763	23,212,664	Totaal.
Dépenses (fr.)							Uitgaven (fr.)
Personnel	11,666,924	15,393,523	10,567,810	10,249,487	9,400,434	8,933,190	Personeel.
Matériel	20,226,758	33,988,616	24,248,285	25,429,586	25,849,877	15,431,340	Materieel.
Frais généraux.	—	—	11,168,823	8,485,772	6,904,279	6,357,325	Algemeene kosten.
Total	31,893,682	49,382,139	45,984,918	44,164,845	42,154,590	30,721,855	Totaal.

(a) Les billets d'aller et retour sont comptés pour deux voyages. — Les chiens, en ce qui concerne le mouvement et les recettes, sont compris sous cette rubrique. — (b) Cabines particulières et suppléments de 2^e à 1^{re} classe y compris. — (c) Dépenses approximatives. — (d) Non compris 11,991,424 francs de charges financières.

(a) De retourbiljetten zijn geteld voor twee reizen. — De honden zijn onder deze rubriek begrepen wat verkeer en ontvangsten betreft. — (b) Met inbegrip van de particuliere kajuiten en de opgelden van 2^e tot 1^e klasse. — (c) Benaderende uitgaven. — (d) 11,991,424 frank financiële lasten niet inbegrepen.

(Source : Min. des Finances.)

(Bron : Min. van Financiën.)

SPECIFICATIONS.	1930	1931	1932	1933	1934	OPSOMMING.	
I. — Situation des principaux comptes (1,000 fr.) (a)							
I. — Stand der voornaamste rekeningen (1,000 fr.) (a)							
Encaisse métallique or et valeurs or	11,157,489	12,751,477	12,976,790	13,660,841	12,523,327	Goudvoorraad en goudwaarden.	
Portefeuille	4,023,694	4,558,393	3,439,767	3,856,856	3,335,658	Portefeuille.	
Prêts sur fonds publics	156,223	297,748	361,697	264,801	577,651	Beleening v. openb. fonds.	
Fonds publics	196,442	198,645	199,883	199,612	199,860	Openbare fondsen.	
Immeubles de service, matériel, mobilier	100,363	100,193	159,762	159,733	159,731	Dienstgebouwen, materieel, meubilair.	
Billets de banque en circulation	15,817,782	18,015,354	18,052,511	16,980,880	17,591,225	Bankbiljetten in omloop.	
Comptes-courants créditeurs	1,021,167	1,293,890	1,006,947	3,017,878	1,114,604	Rekeningen-courant crediteuren.	
Réserve	82,660	87,674	90,385	93,096	95,414	Reserve.	
II. — Accréditifs délivrés. — II. — Afgegeven accreditieven.							
Montant	189,706	332,276	139,108	41,558	30,999	Bedrag (1,000 fr.).	
III. — Mouvement de l'escompte. — III. — Discontobeweging.							
Nombre des effets.	Sur la Belgique	1,582,368	1,481,825	1,482,054	1,155,761	1,049,227	Op België.
	Sur l'étranger	51,714	61,000	—	—	—	Op het buitenland
	Total	1,634,082	1,542,825	1,482,054	1,155,761	1,049,227	Totaal.
Montant (1,000 fr.) des effets.	Sur la Belgique	11,614,350	9,453,789	12,498,670	9,569,376	9,669,813	Op België.
	Sur l'étranger	17,559,582	21,132,074	—	—	—	Op het buitenland
	Total	29,173,932	30,585,863	12,498,670	9,569,376	9,669,813	Totaal.
IV. — Taux moyen de l'escompte (b). — IV. — Gemiddeld discontocijfer (b).							
Janvier	3.50	2.50	3.08	3.50	3.50	Januari.	
Février	3.50	2.50	3.50	3.50	3.50	Februari.	
Mars	3.50	2.50	3.50	3.50	3.50	Maart.	
Avril	3.50	2.50	3.50	3.50	3.42	April.	
Mai	3.00	2.50	3.50	3.50	3.00	Mei.	
Juin	3.00	2.50	5.50	3.50	3.00	Juni.	
Juillet	3.00	2.50	3.50	3.50	3.00	Jull.	
Août	2.50	2.50	3.50	3.50	2.94	Augustus.	
Septembre	2.50	2.50	3.50	3.50	2.50	September.	
Octobre	2.50	2.50	3.50	3.50	2.50	October.	
Novembre	2.50	2.50	3.50	3.50	2.50	November.	
Décembre	2.50	2.50	3.50	3.50	2.50	December.	
Moyennes annuelles	2.95	2.50	3.46	3.50	2.99	Jaarlijksche gemiddelden.	
V. — Circulation moyenne (en milliers de francs) des billets de banque.							
V. — Gemiddelde bankbiljettenomloop (in duizendtallen francs).							
Billets de 10,000 francs	223,760	642,490	977,680	955,800	886,700	Biljetten van 10,000 frank.	
— 1,000 —	6,349,296	7,420,676	8,476,869	8,279,246	8,175,912	— 1,000 —	
— 500 —	1,825,200	2,196,276	2,412,315	2,421,877	2,370,918	— 500 —	
— 100 —	6,036,669	6,062,059	5,967,076	5,642,007	5,567,831	— 100 —	
— 50 —	594,730	568,843	567,767	566,923	541,784	— 50 —	
— 20 — (c)	552,330	495,552	255,553	110,127	77,905	— 20 (c) —	
— 5 — (c)	209,177	152,514	84,762	45,873	33,642	— 5 (c) —	
Total	15,791,162	17,538,410	18,742,022	18,021,913	17,654,692	Totaal.	

(a) Situation au 25 décembre. — (b) Le taux de l'escompte des traites non acceptées et des promesses est de ½ p. c. supérieur à celui des traites acceptées dont il s'agit dans le relevé. — (c) Depuis le 25 octobre 1926, ces coupures circulent pour le compte du Trésor à concurrence d'un maximum de 750 millions.

(a) Stand op 25 December. — (b) Het discontocijfer der niet geaccepteerde wissels en der promessen staat ½ t. h. hooger dan dat der geaccepteerde wissels waarop deze opgave betrekking heeft. — (c) Van 25 October 1926 af zijn deze biljetten in omloop voor rekening der Schatkist ten bedrage van een maximum van 750 millioen

UNIONS DU CRÉDIT — KREDIETVEREENIGINGEN

(Source : Min. des Finances.)

(Bron : Min. van Financiën.)

SPÉCIFICATIONS	Bruxelles - Brussel			Liège - Luik			Verviers			OPSOMMING
	1931	1932	1933	1931	1932	1933	1931	1932	1933	
	Balans (1.000 fr.)									
	ACTIF			ACTIVA			PASSIVA			
Encaisse	20,438	18,493	15,843	2,568	2,023	1,282	1,607	8,026	5,646	Incasso
Portefeuille	115,798	96,197	82,227	8,355	3,468	954	3,636	2,351	2,220	Portefeuille
Comptes-courants	21,588	18,045	18,841	102,711	86,511	94,976	69,983	34,503	25,806	Rekeningen-courant
Immeubles et meubles	2,500	3,209	3,129	5,466	5,636	5,627	611	1,165	1,165	Roer. en onroer. goederen
Divers	307,294	283,864	248,543	4,987	4,161	3,880	18,163	22,357	21,570	Diversen
Capital versé	14,634	13,226	11,495	11,490	10,895	10,004	1,054	1,028	1,012	Gestort kapitaal
Réserve et fonds de prévision	7,500	7,800	7,800	9,784	1,017	1,020	1,288	1,391	1,411	Reserve en voorziene fondsen
Retenues sur bordereau	13,423	13,295	11,857	1,012	845	1,112	—	—	—	Kortingen op bordereel
Bénéfices non répartis	—	—	—	—	—	—	—	9,585	9,804	Onuitgekeerde winst
Comptes courants et comptes de dépôts divers	125,281	107,648	94,846	101,651	89,041	92,913	69,959	36,904	27,639	Rekeningen-courant en diverse deposito-rekeningen
Divers	305,458	277,177	241,633	—	—	—	11,084	17,135	16,678	Diversen
Bénéfices nets	1,322	644	952	—	—	1,670	1,030	200	17	Netto-winst
	PASSIF			DISCOUNT			DISCOUNT			
Nombre de sociétaires	6,252	5,913	5,545	1,828	1,725	1,608	318	296	278	Aantal aangeslotenen
Capital de garantie à verser ou capital souscrit (1.000 fr.)	292,682	264,530	229,916	103,411	98,056	90,040	10,547	10,279	10,116	Te storten waarborgkapitaal of ingeteekend kapitaal (1.000 fr.)
Rapport % des bénéfices aux versements	8.00	5.00	—	—	—	—	10.00	11.00	—	Verhouding % der winst tot de stortingen
Nombre d'effets	416,370	359,889	313,785	82,564	—	—	50,431	38,986	37,299	Aantal effecten
Montant (1000 fr.)	1,136,517	846,189	643,048	321,255	398,259	344,535	167,250	93,271	85,293	Bedrag (1000 fr.)
Moyenne par effet (fr.)	2,730	2,350	2,049	3,899	—	—	3,316	2,393	2,287	Gemiddelde per effect (fr.)
Taux moyen de l'escompte	4.29	4.81	4.83	—	—	—	3.50	3.50	3.50	Gemiddeld discontocijfer
Frais généraux et amortissement (1.000 fr.)	6,211	6,170	5,711	8,124	6,420	5,103	617	543	484	Algemeene kosten en aflossing (1.000 fr.)
Renseignements divers										

(Source : Caisse génér. d'épargne.)

(Bron : Algem. Spaarkas.)

COMPTOIRS AGRICOLES. LANDBOUWBANKEN.	Prêts consentis par la Caisse d'épargne Uitleeningen der Spaarkas.			Remboursements de prêts agricoles. A flossingen van landbouwleeningen.		Solde des prêts au Saldo uitleeningen op 31-XII-1932.
	en — in 1932.		Depuis la loi du 15 avril 1884. Sedert de wet van 15 April 1884. Situation au Toestand op 31 XII 1932.	avant — vóór	en — in	
	Nom- bre. Getal.	Montant. Bedrag. Fr.		Fr.	1932. Fr.	1932. Fr.
Genappe — Genepiën	200	4,896,150	89,520,463	41,210,887	5,619,745	42,689,831
Gembloux	120	2,883,700	29,847,214	12,330,596	2,415,912	15,100,706
Namur — Namen	234	7,054,500	59,387,190	17,317,872	4,293,539	37,775,779
Leuven — Louvain	306	5,737,500	18,546,450	5,286,781	1,068,746	12,190,923
Gent — Gand	687	14,828,300	76,375,385	22,712,864	5,353,928	48,308,593
Dinant	187	4,469,000	12,847,800	213,384	796,586	11,837,830
Liège — Luik	244	6,938,500	8,554,550	547,872	302,076	7,704,602
Binche	—	—	3,811,150	3,345,310	107,130	358,710
Frasnes-lez-Buissenal	104	2,587,500	13,233,075	3,545,732	659,652	9,027,691
Bastogne — Bastenaken	218	4,179,100	22,456,780	4,846,186	1,718,790	15,891,804
Arlon — Aarlen	55	1,507,500	2,763,500	134,134	95,466	2,533,950
Eynatten	33	1,022,000	12,337,200	3,151,372	654,071	8,531,757
Gosselies	291	9,071,150	63,425,400	18,372,954	6,155,669	38,896,777
Jodoigne — Geldenaken	577	10,251,950	38,055,049	4,957,484	2,554,832	30,542,733
Stavelot	302	7,157,000	37,603,300	7,097,022	2,802,186	27,704,092
Malmédy	84	1,317,500	8,991,400	1,206,105	615,693	7,169,602
Hasselt	521	8,789,800	16,727,500	297,507	951,054	15,478,939
Florennes	1	4,000	4,000	—	—	4,000
Tot.	4,164	92,695,150	514,487,406 (a)	146,574,062	36,165,025	331,748,319

COMPTOIRS AGRICOLES. LANDBOUWBANKEN.	Prêts consentis par la Caisse d'épargne Uitleeningen der Spaarkas.			Remboursements de prêts agricoles. A flossingen van landbouwleeningen.		Solde des prêts au Saldo uitleeningen op 31-XII-1933.
	en — in 1933.		Depuis la loi du 15 avril 1884. Sedert de wet van 15 April 1884. Situation au Toestand op 31 XII 1933.	avant — vóór	en — in	
	Nom- bre. Getal.	Montant. Bedrag. Fr.		Fr.	1933. Fr.	1933. Fr.
Genappe — Genepiën	171	3,340,650	92,861,113	46,830,632	5,454,785	40,575,696
Gembloux	73	1,250,650	31,097,864	14,746,508	2,143,051	14,208,305
Namur — Namen	166	3,574,900	62,962,090	21,611,411	4,611,786	36,738,893
Leuven — Louvain	377	6,363,000	24,909,450	6,355,527	1,490,403	17,063,520
Gent — Gand	636	11,613,750	87,989,135	28,066,792	6,906,791	53,015,552
Dinant	175	3,903,200	16,157,000	1,009,970	1,430,593	13,716,437
Liège — Luik	245	5,913,000	14,467,550	849,948	699,596	12,918,006
Binche	—	—	3,811,150	3,452,440	59,367	299,343
Hasselt	479	6,798,050	23,525,550	1,248,561	1,638,678	20,638,311
Frasnes-lez-Buissenal	115	2,447,500	15,680,575	4,205,384	849,481	10,625,710
Bastogne — Bastenaken	126	2,225,550	24,682,330	6,564,976	2,018,638	16,098,716
Arlon — Aarlen	—	—	2,763,500	229,550	223,606	2,310,344
Eynatten	12	270,500	12,607,700	3,805,443	873,763	7,928,494
Gosselies	224	5,401,500	68,826,900	24,528,623	6,223,375	38,074,902
Jodoigne — Geldenaken	410	6,456,900	44,511,949	7,512,316	3,534,926	33,464,707
Stavelot	324	6,186,800	43,790,100	9,899,208	3,616,817	30,274,075
Malmédy	89	1,509,000	10,500,400	1,821,798	587,791	8,090,811
Florennes	20	383,000	387,000	—	12,585	374,415
Antwerpen — Anvers	345	6,055,500	6,055,500	—	221,500	5,834,000
Tot.	3,987	73,099,450	587,586,856 (a)	182,739,087	42,597,532	362,250,237

(a) Non compris frs 6,349,718 montant des prêts consentis à l'intervention des comptoires ételés.

(a) Niet inbegrepen fr. 6,349,718, bedrag der uitleeningen door de opgeheven banken.

NOMINALE WAARDE DER GESLAGEN EN IN OMLOOP GEBRACHTE MUNT
(IN FRANKS)

(Source : Minist. des Finances)

(Bron : Min. van Financiën)

MONNAIES MUNTSTUKKEN	Valeur nominale des monnaies fabriquées et mises en circulation Nominale waarde der geslagen en in omloop gebrachte munt			VALEUR TOTALE depuis 1832	PIÈCES démonétisées et refondues Gedemoneti- seerde en hersmolten muntstukken	RESTE EN MONNAIES ayant cours légal au 31 déc. 1933 BLIJFT OVER in wettelijk gangbare munt op 31 Dec. 1933
	1832-1860	1861-1880	1881-1933	TOTALE WAARDE sedert 1832		
Pièces d'or de : Goudstukken van						
10 francs-frank . . .	1,005,150	—	—	1,005,150	1,005,150	—
20 » » . . .	—	573,550,520	15,446,200	588,996,720	—	588,996,720
25 » » . . .	13,640,875	—	—	13,640,875	13,640,875	—
Tot.	14,646,025	573,550,520	15,446,200	603,642,745	14,646,025	588,996,720
Pièces d'argent de : Zilverstukken van						
20 centimes	626,189	—	—	626,189	626,189	—
25 »	616,761	—	—	616,761	616,761	—
50 »	2,748,374	4,447,932	14,734,458	21,930,764	21,930,764	—
1 franc-frank	4,558,566	12,306,830	55,228,646	72,094,042	72,094,042	—
2 francs-frank	4,511,114	16,025,754	14,900,000	35,436,868	35,436,868	—
2 ½ francs-frank	6,803,532	—	—	6,803,532	6,803,532	—
5 » »	140,643,690	355,034,520	—	495,678,210	495,678,210	—
20 » »	—	—	8,000,000	8,000,000	—	8,000,000
Tot.	160,508,226	387,815,036	92,863,104	641,186,366	633,186,366	8,000,000
Pièces de cuivre de : Koperstukken van :						
1 centime	479,213	344,771	463,368	1,287,352	1,507	1,285,845
2 centimes	2,600,907	2,196,327	917,211	5,714,445	1,013,895	4,700,550
5 »	2,644,829	—	—	2,644,829	2,644,829	—
10 »	308,913	—	—	308,913	308,913	—
Tot.	6,033,862	2,541,098	1,380,579	9,955,539	3,969,144	5,986,395
Pièces en cupro-ni- kel de : Nikkelkoperstukken van :						
5 centimes	—	2,048,815	12,692,633	14,741,448	3,235,310	11,506,138
10 »	—	4,189,317	25,703,141	29,892,458	7,536,074	22,356,384
20 »	—	360,734	—	360,734	360,734	—
25 »	—	—	30,779,725	30,779,725	—	30,779,725
Tot.	—	6,598,866	69,175,499	75,774,365	11,132,118	64,642,247
Pièces de zinc de : (a) Zinkstukken van:(a)						
5 centimes	—	—	2,783,162	2,783,162	2,783,162	—
10 »	—	—	4,851,054	4,851,054	4,851,054	—
25 »	—	—	6,948,684	6,948,684	6,948,684	—
50 »	—	—	3,697,200	3,697,200	3,697,200	—
Tot.	—	—	18,280,100	18,280,100	18,280,100	—
Pièces de nickel de : Nikkelstukken van :						
50 centimes	—	—	32,391,000	32,391,000	—	29,391,000
1 franc-frank	—	—	105,255,000	105,255,000	—	103,255,000
2 francs-frank	—	—	35,004,000	35,004,000	35,004,000	—
5 francs-frank	—	—	156,185,000	156,185,000	—	141,685,000
10 francs-frank	—	—	56,990,000	56,990,000	—	56,990,000
20 francs-frank	—	—	379,580,000	379,580,000	—	379,580,000
Tot. gén. — Alg. tot.	181,188,113	970,505,520	962,550,482	2,114,244,115	716,213,753	1,398,026,362

(a) Pièces émises pendant la guerre.
(a) Stukken uitgegeven tijdens den oorlog.

MOYENNES MENSUELLES. — MAANDELIJKSCHE GEMIDDELDEN.

EPOQUE. — TIJDSTIP.	Paris	Italie	Madrid	Genève	Amster- dam	Londres	New- York	Berlin	Stock- holm	Oslo	Copen- hague	Mont- réal	Prague	Varsovie
	100 fr. = Fr. 100 Fr. = Fr.	100 lires. = Fr. 100 lire = Fr.	100 pes = Fr.	100 fr. = Fr.	100 fl. = Fr. Amster- dam 100 gld. = Fr.	1 liv. st. = Fr. Londen 1 p. st. = Fr.	1 dollar = Fr.	100 mar. = Fr. Berlijn 100 mar = Fr.	100 couronnes scandinaves = Fr. Stock- holm Oslo Kepen- hagen 100 Scandinavische kronen = Fr.	1 dollar = Fr.	100 cour. autrich. = Fr. Prag 100 Oos- tenrijk kronen. = Fr.	100 zlotys = Fr. Warschau 100 zlotys = Fr.		
Cote en francs. — Koers in franks.														
<i>Parité monétaire.</i> <i>Muntpariteit.</i>	100.00	100.00	100.00	100.00	208.32	25.214	5.18	123.64	138.89	138.89	138.89	5.1825	105.01	100.00
1914														
Juillet-Juli ..	100.55	100.19	—	100.45	208.85	25.31	—	123.47	—	—	—	—	—	—
Moyen. (1923. ann. 1924. Jaarl. 1925. gemidd. 1926.	116.71 113.03 100.03 101.93	88.72 95.02 83.84 123.79	278.07 289.51 302.17 479.24	349.73 396.32 407.47 617.82	749.24 848.53 846.55 1.281.54	88.50 96.03 101.78 155.21	19.37 21.79 21.07 31.95	0.03 — 501.08 780.74	515.29 578.71 566.16 856.35	321.79 303.73 379.55 719.54	355.28 363.76 448.39 840.16	18.98 21.48 21.06 31.95	57.32 64.43 62.58 94.84	— — 361.73 350.55
Cote en belgas. — Koers in belga's.														
	100 fr = 28.18	100 lires = 37.85	100 pes. = 138.77	100 fr. = 138.77	100 fl. g. = 289.09	1 liv. p. st. = 35	1 doll. = 7.19	100 mark = 171.32	100 c. kr. = 192.74	100 c. kr. = 192.74	100 c. kr. = 192.74	1 doll. = 7.19	100 c. kr. = 21.31	100 zlotys = 80.68
Moyen. (1927. 1928. 1929. 1930. 1931. 1932.	28.20 28.15 28.14 28.13 28.13 28.22	37.02 37.75 37.55 37.54 37.35 36.83	122.59 119.14 105.48 83.72 68.54 57.88	138.40 138.27 138.55 138.89 139.23 139.43	288.16 288.76 288.59 288.25 288.76 289.62	34.93 34.94 34.90 34.84 32.53 25.18	7.19 7.18 7.19 7.17 7.17 7.19	170.72 171.29 171.09 170.95 170.15 170.76	192.69 192.41 192.50 192.46 181.26 130.72	187.14 191.53 191.69 191.74 179.68 129.31	191.98 191.93 191.70 191.83 180.59 135.52	7.18 7.16 7.12 7.15 6.88 6.31	21.30 21.28 21.28 21.25 21.27 21.31	80.37 80.52 80.56 80.35 80.36 80.22
1933.														
Janvier-Jan.	28.15	36.90	59.01	139.01	289.76	24.24	7.21	171.42	132.01	124.53	122.42	6.27	21.38	80.78
Février-Febr.	28.07	36.60	59.03	138.62	288.23	24.51	7.16	170.53	130.78	125.53	109.36	5.96	21.28	80.02
Mars-Maart ..	28.16	36.63	60.35	138.45	288.43	24.63	7.15	170.30	130.42	126.24	109.96	5.93	21.30	80.19
Avril - April ..	28.21	36.86	61.00	138.41	288.83	24.60	6.88	167.29	129.26	126.04	109.26	5.81	21.42	80.39
Mai-Mei	28.25	37.40	61.37	138.57	288.70	24.17	6.14	167.46	124.37	122.85	107.75	5.36	21.36	80.26
Juin-Juni	28.18	37.46	60.80	138.22	287.59	24.26	5.85	168.60	124.85	122.41	108.31	5.25	21.35	80.26
Juillet-Juli ..	28.07	37.93	59.94	138.54	288.81	23.91	5.14	170.60	123.52	120.27	106.90	4.84	21.31	80.06
Août-August.	28.06	37.71	59.89	138.48	289.10	23.54	5.23	170.74	121.50	118.37	105.25	4.92	21.27	80.13
Sept ^{re} -Sept ^{er}	28.07	37.74	59.93	138.75	289.18	22.56	4.84	171.03	116.43	113.39	100.86	4.66	21.27	80.14
Octobre-Oct ^{er}	28.08	37.74	60.01	139.00	289.36	22.45	4.81	170.90	116.07	112.98	100.59	4.70	21.33	80.40
Nov ^{re} -Nov ^{er}	28.09	37.77	58.94	138.99	289.26	23.14	4.48	171.14	119.37	116.31	103.35	4.54	21.33	80.55
Déc ^{re} -Dec ^{er} ..	28.18	37.81	58.91	139.24	289.29	23.55	4.60	171.60	121.49	118.31	105.21	4.63	21.41	80.80
Moyenne ann. Jaarl. gemidd.	28.13	37.38	59.94	138.69	288.88	23.79	5.69	170.15	124.12	120.55	107.41	5.24	21.33	80.33
1934.														
Janvier-Jan.	28.19	37.73	58.85	139.11	288.78	22.91	4.53	170.39	118.16	115.08	102.35	4.52	21.38	80.81
Février-Febr.	28.23	37.52	58.15	138.68	288.49	21.95	4.37	169.43	113.23	110.31	98.09	4.33	19.80	80.80
Mars-Maart ..	28.24	36.82	58.46	138.59	288.79	21.85	4.29	170.01	112.73	109.85	97.65	4.29	17.83	80.79
Avril-April ..	28.22	36.54	58.47	138.47	289.41	22.00	4.27	168.66	113.40	110.47	98.24	4.28	17.82	80.76
Mai-Mei	28.25	36.40	58.56	138.95	290.03	21.80	4.27	168.39	112.42	109.59	97.44	4.27	17.86	80.84
Juin-Juni ..	28.25	36.85	58.55	139.10	290.27	21.61	4.28	164.12	111.43	108.55	96.50	4.31	17.85	80.80
Juillet-Juli ..	28.23	36.74	58.48	139.43	289.87	21.58	4.28	164.31	111.30	108.42	96.41	4.33	17.80	80.80
Août-August.	28.09	36.56	58.21	139.01	288.42	21.36	4.22	166.11	110.18	107.33	95.46	4.32	17.72	80.51
Sept ^{re} -Sept ^{er}	28.10	36.58	58.22	139.01	288.86	21.04	4.21	169.60	108.48	105.70	93.96	4.33	17.75	80.57
Octobre-Oct ^{er}	28.24	36.67	58.51	139.66	290.16	21.05	4.26	171.68	108.58	105.75	94.06	4.35	17.91	80.87
Nov ^{re} -Nov ^{er}	28.24	36.62	58.54	139.18	289.78	21.40	4.29	171.70	110.35	107.52	95.57	4.40	17.92	80.92
Déc ^{re} -Dec ^{er}	28.20	36.55	58.46	138.51	289.11	21.13	4.27	171.60	108.98	106.19	94.39	4.34	17.90	80.68
Moyenne ann. Jaarl. gemidd.	28.21	36.79	58.46	138.99	289.35	21.64	4.29	168.81	111.60	108.73	96.67	4.34	18.28	80.80

VERHOOGINGSINDEX DER GROOTHANDELSPRIJZEN.

(Source : Revue du Travail).

(Bron : Arbeidsblad).

DATES DATUMS	Prod. d'alimentation Voedingsproducten	Combustibles Brandstof	Goudrons Teer	Prod. métallurgiques Ijzproducten	Pétrole et dérivés Pétrol. en onderprod.	Prod. céramiques Aardewerk	Verres et glaces Glas en spiegelglas	Prod. chimiques Chemische producten	Engrais chimiques Kunstmeststoffen	Matières grasses Vetstoffen	Produits textiles Textielproducten	Matér. de construction Bouwmateriaal	Résines. — Hars	Cuir et chaussures Leder en schoeisel	Tabac. — Tabak	Papiers. — Papier	Caoutchouc brut Onbewerkte rubber	Tous les groupes Al de groepen	
Avril 1914. April	100	100	100	100	100	100	100	100	100	100	100	100	100	100	100	100	100	100	100
Indices moyens	1921	382	447	456	324	410	528	416	342	345	314	395	360	374	290	295	411	70	366
	1922	338	424	481	338	375	549	356	337	357	308	432	360	435	295	307	440	67	367
	1923	429	646	987	528	466	632	549	436	440	438	616	446	703	353	479	605	153	497
	1924	577	641	637	528	622	618	548	484	471	545	838	506	648	416	604	645	153	573
	1925	591	510	593	514	591	600	450	451	444	567	773	494	828	424	472	671	414	559
	1926	782	819	1,515	730	968	709	486	610	612	811	910	585	1,321	580	640	1,058	399	744
	1927	938	892	1,408	798	1,063	820	496	700	650	852	1,072	663	1,155	766	754	1,145	348	847
	1928	879	825	1,018	790	918	840	515	708	610	782	1,124	734	1,024	921	765	1,153	221	843
	1929	794	960	823	823	936	1,075	741	763	676	772	1,004	856	968	810	816	1,168	213	851
	1930	598	934	777	700	925	1,142	736	750	640	701	665	891	810	689	695	1,039	122	744
	1931	518	790	694	559	853	1,132	673	646	522	492	516	807	791	591	523	801	63	626
	1932	464	683	839	417	855	1,073	689	540	412	364	446	680	717	451	449	607	36	532
1933																			
Janvier. Januari.	449	651	862	397	912	975	712	528	446	339	455	633	683	455	636	574	32		521
Février. Februari.	427	651	841	398	881	975	712	523	434	328	446	621	639	453	636	574	32		512
Mars. Maart.	408	651	820	398	866	973	712	522	421	319	445	618	618	434	636	574	31		504
Avril. April.	416	636	795	405	858	981	712	513	424	319	437	617	590	428	636	566	36		501
Mai. Mei.	408	636	759	417	857	818	712	512	424	333	468	615	590	441	636	566	44		502
Juin. Juni.	424	627	759	416	860	811	712	509	417	342	464	618	551	486	636	566	50		507
Juillet. Juli.	402	627	775	430	839	816	712	510	412	348	470	619	535	472	636	566	59		506
Août. Augustus.	404	627	767	428	846	812	712	510	399	341	457	618	509	463	636	566	54		501
Sept. Septemb.	408	627	746	421	828	812	712	509	407	337	434	613	486	467	636	566	57		496
Oct. October.	399	615	722	417	844	810	712	491	405	327	428	611	457	458	636	566	57		489
Nov. November.	399	615	707	407	850	795	712	490	409	324	423	613	446	447	636	542	61		485
Déc. December.	399	615	675	412	849	789	712	485	416	323	426	612	446	443	591	539	61		484
Indice moyen.																			
Gemidd. indexcijf.	412	632	769	412	858	864	712	508	418	332	446	617	546	454	632	564	48		501
1934																			
Janvier. Januari.	397	620	620	402	851	799	712	485	412	317	442	611	461	437	591	539	61		484
Février. Februari.	380	620	599	395	849	776	712	482	408	316	462	612	509	437	636	539	70		483
Mars. Maart.	377	620	588	395	846	773	712	481	401	318	417	605	470	423	659	539	76		478
Avril. April.	367	607	580	396	841	766	532	482	394	313	453	602	483	422	659	539	81		474
Mai. Mei.	372	607	567	389	831	775	532	479	397	321	443	598	464	411	659	503	85		470
Juin. Juni.	388	591	581	385	830	764	532	482	402	333	442	594	443	405	659	503	96		472
Juillet. Juli.	417	591	584	381	822	758	445	474	393	326	435	593	453	398	659	500	103		471
Août. Augustus.	437	591	584	383	813	751	445	470	379	325	439	591	429	395	659	494	110		474
Sept. Septemb.	447	591	567	379	819	726	445	469	389	329	427	583	431	394	659	508	106		470
Octob. October.	437	591	563	375	794	728	445	469	389	322	428	580	469	403	659	511	91		467
Nov. November.	433	584	519	373	789	712	445	465	389	323	443	573	464	401	659	514	83		466
Déc. December.	428	584	510	375	804	709	445	458	386	329	463	572	458	396	659	514	91		468
Indice moyen.																			
Gemidd. indexcijf.	407	600	574	386	824	753	534	475	395	323	441	593	461	410	651	517	88		473

VERHOOGINGSINDEX DER KLEINHANDELSPRIJZEN.

(Source : *Revue du Travail.*)

(Bron : *Arbeidsblad.*)

DATES DATUM	Ant- werpen Anvers	Brabant	West- Vlaand. Flandre Occid.	Oost- Vlaand. Flandre Orient.	Hainaut Hene- gouwen	Ltège Luik	Lim- bourg Lim- bourg	Luxem- bourg Luxem- bourg	Namur Namen	Le Royau- me Het Rijk	
Avril 1914. April	100	100	100	100	100	100	100	100	100	100	
Indices moyens Gemidd. index- cijfers.	1921 .	394	407	398	392	410	398	395	393	409	400
	1922 .	374	382	374	368	386	377	363	362	378	374
	1923 .	428	436	422	425	440	434	421	423	430	428
	1924 .	504	510	488	503	515	502	498	492	494	501
	1925 .	524	528	499	518	534	518	515	512	511	518
	1926 .	630	632	606	618	639	613	614	608	608	618
	1927 .	798	796	775	780	809	777	772	787	774	786
	1928 .	836	834	804	812	845	814	813	814	807	820
	1929 .	895	886	852	867	904	868	869	864	865	875
	1930 .	889	882	850	863	901	863	872	873	873	874
1931 .	805	802	791	778	814	780	800	811	800	798	
1932 .	735	724	721	704	732	696	726	723	718	720	
1933											
Janvier. - Januari .	741	725	723	704	735	706	733	722	729	724	
Février. - Februari	737	722	726	707	732	704	730	720	724	722	
Mars. - Maart . . .	728	714	718	698	726	697	721	714	718	715	
Avril. - April . . .	724	709	714	693	721	693	715	703	712	709	
Mai. - Mei	717	700	707	686	716	685	703	690	703	701	
Juin. - Juni	711	698	701	683	713	682	701	684	700	697	
Juillet. - Juli	710	696	701	683	711	678	700	681	699	695	
Août. - Augustus . .	716	700	706	686	712	679	700	683	698	698	
Sep. - September . .	718	703	707	688	717	682	707	685	700	701	
Octobre. - October	719	704	705	687	718	684	705	689	701	701	
Nov. - November . .	718	707	705	684	718	683	708	694	701	702	
Déc. - December . .	717	704	703	681	716	683	704	693	701	700	
Indice moyen Gemidd. index- cijfer.	721	707	710	690	720	688	710	696	707	705	
1934											
Janvier. - Januari .	712	697	698	678	711	679	694	688	695	695	
Février. - Februari	705	690	691	671	702	671	690	680	685	687	
Mars. - Maart . . .	694	680	680	661	690	659	682	672	673	677	
Avril. - April . . .	685	675	676	655	683	651	675	667	665	670	
Mai. - Mei	676	666	672	650	677	645	655	659	657	662	
Juin. - Juni	666	659	666	642	669	636	645	648	648	653	
Juillet. - Juli	668	656	665	640	668	639	648	656	648	654	
Août. - Augustus . .	674	661	671	645	670	643	655	660	654	659	
Sept. - September . .	675	661	668	646	673	646	654	663	657	660	
Octobre. - October.	680	666	671	646	677	650	660	665	659	664	
Nov. - November . .	678	666	669	646	975	648	661	667	660	663	
Déc. - December . .	664	657	658	633	665	638	653	660	652	653	
Indice moyen. Gemidd. index- cijfer.	681	669	674	651	680	650	664	665	663	666	

LONGUEUR DES CHEMINS DE FER LIVRÉS A L'EXPLOITATION
 LENGTE DER GEËXPLOITEERDE SPOORWEGEN

(SITUATION AU 31 DÉCEMBRE — TOESTAND OP 31 DECEMBER)

(Source : Min. des Transports.)

(Bron : Min. v. Verkeerswezen.)

Spécifications		1931	1932	1933	Opsomming
		(Mètres — Meters)			
Soc. Nationale des chem. de fer belges	Lignes de l'Etat exploitées par la S.N.	4,807,884	4,825,599	4,845,422	N. M. van Belgische Spoorwegen
	Raccordement de Mons-Midi à Cipl'y.	2,382	2,382	2,382	
	Ligne exploitée en suite d'une convention avec la ville de Malines . . .	2,000	2,000	2,000	
	Voies appartenant à des compagnies et exploitées en commun . . .	—	767	767	
	Tronçons de voies appartenant à d'autres compagnies exploitées par la Société Nationale	10,925	10,158	10,158	
Total . . .		4,823,191	4,840,906	4,860,729	Totaal.
Autres Compagnies	Chimay-Hastière à la frontière	59,685	59,685	59,685	Overige maatschap.
	Malines- sur le territoire belge . . .	39,338	44,000	44,280	
	Terneuzen sur le territoire étranger	33,509	35,000	33,120	
	Bruxelles-Tervueren	—	14,200	14,200	
	Nord-Belge sur le territoire belge . . .	174,879	174,879	174,879	
	sur le territoire étranger	3,798	3,798	3,798	
Total sur le territoire belge . .		273,902	292,764	293,044	Totaal op het Belgisch grondgeb.
sur le territoire étranger		37,307	38,798	36,918	
Total . .		311,209	331,562	329,962	Totaal.
Total du réseau en exploitation en Belgique		5,097,093	5,133,670	5,153,773	Totaal van het in België geëxploiteerde spoorweginet.
Longueur moyenne exploitée	par la Soc. Nationale. (g)	4,812,300	4,831,200	4,858,700	Gemiddelde lengte geëxploiteerd
	par les autres comp ^{ies} .	273,902	292,764	293,044	
	Total . .	5,086,202	5,123,964	5,151,744	

PERSONNEL, STATIONS ET MATÉRIEL ROULANT
 PERSONEEL, STATIONS EN ROLLEND MATERIEEL
 (SITUATION AU 31 DÉCEMBRE — TOESTAND OP 31 DECEMBER)

(Source : Id.)

(Bron : Id.)

Spécifications	1930		1931		1932		1933		Opsomming
	Société Nationale Maatsch.	Autres compagn. Overige maatsch.	Société Nationale Maatsch.	Autres compagn. Overige maatsch.	Société Nationale Maatsch.	Autres compagn. Overige maatsch.	Société Nationale Maatsch.	Autres compagn. Overige maatsch.	
Fonctionnaires, employés et ouvriers .	95,830 (a)	6,901	90,773 (a)	6,356	90,164 (a)	6,194	87,393 (a)	5,809	Ambtenaren, beambten en werklieden.
Stations, dépendances, haltes et points d'arrêts, bureaux intérieurs	1,263	192	1,414	180	1,279	124	1,485	123	Stations, bijgebouwen, halten en stopplaatsen, binnenkantoren.
Automotrices :									Motorwagens :
à vapeur	3	—	3	—	3	—	4	—	met stoom.
à essence (gaz-oil)	3	—	3	—	4	—	18	—	met benzine (gaz-oil).
électriques	—	—	—	—	—	5	—	5	met electriciteit
Locomotives à vapeur	3,809 (b)	237	3,742 (b)	238	3,730 (b)	234	3,725 (b)	214	Stoomlocomotieven.
Véhicules de transport :									Vervoerwagens :
voitures à voyageurs .	8,865 (c)	306	8,738 (c)	316	8,473 (c)	(e) 308	8,133 (c)	(e) 302	personenwagens.
voitures postales . .	64	—	87	—	53	—	51	—	postwagens.
wagons à marchandises, fourgons, etc. .	122,088 (d)	9,431	121,401 (d)	9,026	120,667 (d)	8,992 (f)	118,122 (d)	8,669 (f)	goederen-, pakwagens enz.

(a) Y compris les agents malades, blessés, en disponibilité ou en congé. L'effectif productif (hommes-années) s'est élevé en 1933 à 80,493 unités. — (b) Non compris les locomotives surannées à déclassement définitif (282 en 1930, 217 en 1931, 146 en 1932 et 126 en 1933). — (c) dont 13 pour colis-postaux. — (d) Non compris les wagons donnés en location à la Société Belgo-Anglaise des Ferry-Boats (1,005 en 1930 et 1931 et 488 en 1932 et en 1933). — (e) dont 3 voitures à cabine de conduite électrique. — (f) dont 2 voitures fourgons à cabine de conduite électrique. — (g) y compris 13,307 mètres de voies exploitées en commun ou sans relevance.

(a) Met inbegrip van de zieke, verwonde, in beschikbaarheid gestelde of met verlof zijnde ambtenaren en beambten. De productieve personeelsterkte (man-jaren) beliep in 1933 80,493 eenheden. — (b) de verouderde en definitief buiten gebruik te stellen locomotieven niet meegeteld (282 in 1930, 217 in 1931, 146 in 1932 en 126 in 1933). — (c) waarvan 13 voor postpakketten. — (d) de aan de « Société Belgo-Anglaise des Ferry-Boats » verhuurde wagons niet meegeteld : 1,005 in 1930 en 1931 en 488 in 1932 en in 1933. — (e) waaronder 3 rijtuigen met elektrische stuurcabine. — (f) waaronder 2 rijtuigen-pakwagens met elektrische stuurcabine. — (g) met inbegrip van 13,307 m. gemeenschappelijk of zonder vergoeding geëxploiteerde sporen.

(Source : Minist. des Transports.)

(Bron : Min. v. Verkeerswezen.)

RÉSEAUX.	Voyageurs. Reizigers	Bagages — Reisgoed		Petites marchandises. Kleinse goederen.		Grosses marchandises. Zware goederen.		SPOORWEG- NETTEN.
		taxés au minimum (expéditions) op het minimum (verzendingen).	taxés au poids (quintaux) bevracht volgens gewicht (centenaars)	taxés au minimum (expéditions) op het minimum (verzendingen).	taxés au poids (quintaux) bevracht volgens gewicht (centenaars).	taxés au minimum (expéditions) op het minimum (verzendingen).	taxés au poids (tonnes) bevracht volgens gewicht (tonnen)	
1928.								
Chimay	412,353	—	521	—	7,346	—	1,209,323	Chimay.
Gand-Terneuzen .	318,696	2,648	461	3,408	21,241	1,080	1,060,156	Gent-Terneuzen.
Malines-Terneuzen.	2,338,739	7,170	2,819	—	(a)	—	2,471,947	Mechelen-Terneuz.
Nord-Belge	17,005,803	—	82,414	—	568,267	—	23,491,530	Nord-Belge.
Société nationale .	235,975,373	133,510	388,860	—	19,026,660	—	81,400,594	Nat. Maatschappij.
Le réseau . . .	255,150,964	143,328	475,075	3,408	19,623,514	1,080	109,633,550	Het net.
1929.								
Chimay	434,896	—	567	—	4,010	—	1,422,060	Chimay.
Gand-Terneuzen .	368,204	2,230	890	—	16,443	—	933,843	Gent-Terneuzen.
Malines-Terneuzen.	2,627,181	7,727	3,483	—	(a)	—	3,037,758	Mechelen-Terneuz.
Nord-Belge	17,529,704	—	82,192	—	624,453	—	25,262,866	Nord-Belge.
Société nationale .	243,808,757	413,266	387,820	—	22,445,750	—	88,312,851	Nat. Maatschappij.
Le réseau . . .	264,768,742	423,223	474,952	—	23,090,656	—	118,969,378	Het net.
1930.								
Chimay	450,658	—	547	—	2,980	—	1,284,551	Chimay.
Gand-Terneuzen(b)	85,658	—	255	—	3,666	—	223,467	Gent-Terneuzen (b)
Malines-Terneuzen.	2,732,125	9,216	3,722	—	(a)	—	3,060,349	Mechelen-Terneuz.
Nord-Belge	18,456,542	—	72,596	—	909,920	—	21,179,182	Nord-Belge.
Société Nationale .	240,545,235	444,121	391,180	—	21,331,543	—	79,596,870	Nat. Maatschappij.
Le réseau . . .	262,270,218	453,337	468,300	—	22,248,109	—	105,344,419	Het net.
1931.								
Chimay	438,614	—	475	—	2,243	—	1,336,614	Chimay.
Malines-Terneuzen.	2,284,176	8,879	3,603	—	(a)	—	2,603,870	Mechelen-Terneuz.
Nord-Belge	17,050,566	—	69,141	—	882,400	—	20,581,291	Nord-Belge.
Société nationale .	222,211,657	408,350	248,543	—	19,087,460	—	69,523,240	Nat. Maatschappij.
Le réseau . . .	241,985,013	417,229	321,762	—	19,972,103	—	94,045,015	Het net.
1932.								
Bruxelles-Tervueren	1,062,587	—	—	—	—	—	—	Brussel-Tervueren.
Chimay	387,974	—	411	—	1,999	—	997,365	Chimay.
Malines-Terneuzen.	1,753,459	7,218	3,092	—	(a)	—	2,119,910	Mechelen-Terneuz.
Nord-Belge	14,782,336	—	53,382	—	808,407	—	17,494,740	Nord-Belge.
Société nationale .	190,873,446	340,310	114,413	—	15,429,510	—	55,595,289	Nat. Maatschappij.
Le réseau . . .	208,859,802	347,528	171,298	—	16,239,916	—	76,207,304	Het net.
1933.								
Bruxelles-Tervueren	1,186,769	8	16	19,500	720	—	124,299	Brussel-Tervueren.
Chimay	368,978	—	268	—	3,797	—	837,722	Chimay.
Malines-Terneuzen.	1,568,728	5,191	2,094	—	(a)	—	1,780,206	Mechelen-Terneuz.
Nord-Belge	14,541,848	—	46,010	—	728,910	—	16,972,892	Nord-Belge.
Société nationale .	185,191,840	387,179	99,370	—	14,406,240	—	55,156,748	Nat. Maatschappij.
Le réseau . . .	202,858,163	392,378	147,758	19,500	15,139,667	—	74,871,867	Het net.

(a) Compris dans les grosses marchandises. — (b) Cette compagnie a été reprise le 1^{er} avril 1930 par la Société Nationale (ligne de Gand à la frontière) et par Malines-Terneuzen (continuation de la ligne sur le territoire hollandais).

(a) Begrepen onder de zware goederen. — (b) Deze maatschappij is den 1^{en} April 1930 overgenomen door de Nationale Maatschappij (lijn van Gent tot aan de grens) en door Mechelen-Terneuzen (gedeelte der lijn op Hollandsch grondgebied).

(Source : Minist. des Transports.)

(Bron : Minist. van Verkeerswezen.)

SPÉCIFICATIONS.	1929	1930	1931	1932	1933	OPSOMMING.
I. — Société Nationale des Chemins de fer Belges. I. — Nationale Maatschappij der Belgische Spoorwegen.						
Longueur moyenne exploitée (kilm.).	4,792	4,807	4,812	4,831	4,859	Gemiddelde geëxploiteerde lengte (kilm.).
Recettes brutes (1,000 fr.).						Bruto-ontvangsten. (1,000 fr.).
Produits de l'exploitation :						Bedrijfsopbrengsten :
Voyageurs	841,735	950,147	843,970	729,510	734,028	Reizigers.
Tickets d'entrée	1,659	1,823	1,651	1,547	1,510	Perronkaartjes.
Bagages	11,059	11,421	9,655	7,758	6,961	Reisgoed.
Petites marchandises	374,582	355,989	318,551	257,498	240,864	Kleine goederen.
Grosses marchandises	2,220,743	2,122,318	1,835,538	1,392,650	1,284,309	Zware goederen.
Finances	3,496	3,319	3,966	2,436	2,315	Geld.
Chevaux et bestiaux	14,975	14,207	12,851	10,572	9,496	Paarden en vee.
Produits extraordinaires	78,446	69,316	65,548	50,009	50,433	Buitengewone opbrengsten.
Total	3,546,695	3,528,540	3,091,730	2,451,980	2,329,916	Totaal.
Dépenses d'exploitation (pensions comprises) (1,000 fr.).	3,066,823	3,208,357	3,023,944	2,620,500	2,343,259	Bedrijfsuitgaven (pensioenen inbegrepen) (1,000 fr.).
Recettes nettes de l'exploitation (1,000 fr.).	479,872	320,183	67,786	-168,520	-13,343	Netto-bedrijfsontvangsten (1,000 fr.).
Coefficient d'exploitation	86.46	90.93	97.84	106.87	100.57	Bedrijfscoëfficiënt.
Parcours kilométrique productif (milliers).	74,412	73,865	69,703	65,416	69,276	Productieve kilometersafstand. (duizendt.)
Recette par train-kilomètre utile (fr.).	47.66	46.80	44.34	37.48	33.63	Ontvangst per nuttigen trein-kilometer (fr.).
Dépenses par train-kilomètre utile (fr.).	41.22	43.44	43.38	40.10	33.82	Uitgaven per nuttigen trein-kilometer (fr.).
II. — Autres compagnies. — Overige maatschappijen.						
Recettes brutes (1,000 fr.)						Bruto-ontvangsten.
Voyageurs	58,061	66,404	58,394	48,721	48,253	Reizigers.
Petites marchandises	6,579	10,731	10,198	9,801	8,258	Kleine goederen.
Grosses marchandises	249,804	229,776	201,335	157,959	139,490	Zware goederen.
Autres recettes	29,888	26,861	24,773	23,507	18,834	Andere ontvangsten.
Total	344,332	333,772	294,700	239,988	214,835	Totaal.
Dépenses d'exploit. (1,000 fr.)	257,434	270,359	237,531	227,017	185,617	Bedrijfsuitgaven (1,000 fr.).
Recettes nettes (1,000 fr.).	86,898	63,413	57,169	12,971	29,218	Netto-ontvangsten (1,000 fr.).
Coefficient d'exploitation	74.76	81.00	80.60	94.59	86.40	Bedrijfscoëfficiënt.
III. — Le réseau. — Het spoorwegnet.						
Recettes brutes (1,000 fr.)						Bruto-ontvangsten.
Voyageurs	899,796	1,016,551	902,364	778,231	782,282	Reizigers.
Petites marchandises	381,161	366,720	328,749	267,299	249,122	Kleine goederen.
Grosses marchandises	2,470,547	2,352,094	2,036,873	1,550,609	1,423,799	Zware goederen.
Autres recettes	139,523	126,947	118,444	95,829	89,548	Andere ontvangsten.
Total	3,891,027	3,862,312	3,386,430	2,691,968	2,544,751	Totaal.
Dépenses d'exploit. (1,000 fr.)	3,324,257	3,478,716	3,261,475	2,847,517	2,528,876	Bedrijfsuitgaven (1,000 fr.).
Recettes nettes (1,000 fr.).	566,770	383,596	124,955	-155,549	15,875	Netto-ontvangsten (1,000 fr.).
Coefficient d'exploitation	85.44	90.04	96.31	106.78	99.38	Bedrijfscoëfficiënt.

SPÉCIFICATIONS	COMPAGNIES — MAATSCHAPPIJEN.					OPSOMMING.	
	Chimay.	Bruxelles-Tervueren Brussel-Tervueren	Malines-Mechelen-Terneuzen.	Nord- Belge.	Ensemble Te zamen.		
1932.							
Longueur moyenne exploitée Km	60	14	79	175	328	Gemiddelde geëxploiteerde lengte Km.	
Parcours kilométrique des trains Km.	326,673	303,879	477,514	3,156,780	4,264,846	Afgelegde kilometers.	
Recettes (francs).	Voyageurs	1,206,583	1,745,000	3,224,000	42,545,731	48,721,314	Reizigers.
	Bagages	12,962	(b)	64,000	871,866	948,828	Reisgoed.
	Petites marchandises	412,750	586,000	(a)	8,802,543	9,801,293	Kleine goederen.
	Grosses marchandises	10,186,415	—	18,749,000	120,022,972	157,958,387	Zware goederen.
	Autres recettes	118,402	142,000	2,026,000	20,271,851	22,558,253	Andere ontvangsten
	Total	11,937,112	2,473,000	24,063,000	201,514,963	239,988,075	Totaal
Dépenses d'exploitation Fr.	8,869,874	2,292,000	21,317,000	194,538,284	227,017,158	Bedrijfsuitgaven Fr.	
Recettes nettes Fr.	3,067,238	181,000	2,746,000	6,976,679	12,970,917	Netto-ontvangst. Fr.	
<i>Coefficient d'exploitation.</i>	<i>74.31</i>	<i>93.00</i>	<i>88.59</i>	<i>96.53</i>	<i>94.59</i>	<i>Bedrijfscoëfficiënt.</i>	
Recette par train-kil. Fr.	36.45	8.11	50.40	57.41	56.27	Ontvangst p ^r train-kil. Fr.	
Dépense id. Fr.	27.15	7.52	44.65	61.62	53.23	Uitgaven per id. Fr.	
1933.							
Longueur moyenne exploitée Km	60	14	77	175	326	Gemiddelde geëxploiteerde lengte. Km.	
Parcours kilométrique des trains Km.	312,884	359,950	461,155	3,290,300	4,424,289	Afgelegde kilometers.	
Recettes (francs).	Voyageurs	1,101,446	1,934,448	2,820,000	41,564,158	47,420,052	Reizigers.
	Bagages	11,453	129	55,000	766,797	833,379	Reisgoed.
	Petites marchandises	393,353	58,708	(a)	7,805,831	8,257,892	Kleine goederen.
	Grosses marchandises	8,306,339	512,606	13,815,000	116,855,639	139,489,584	Zware goederen.
	Autres recettes	110,393	57,559	1,562,000	17,103,802	18,833,754	Andere ontvangsten
	Total	9,922,984	2,563,450	18,252,000	184,096,227	214,834,661	Totaal.
Dépenses d'exploitat. Fr.	7,139,608	2,344,226	17,961,000	158,172,213	185,617,047	Bedrijfsuitgaven Fr.	
Recettes nettes Fr.	2,783,376	219,224	291,000	25,924,014	29,217,614	Netto-ontvangsten Fr.	
<i>Coefficient d'exploitation.</i>	<i>71.95</i>	<i>91.50</i>	<i>98.41</i>	<i>85.92</i>	<i>86.40</i>	<i>Bedrijfscoëfficiënt.</i>	
Recette par train-kil. Fr.	31.71	7.12	39.58	55.95	48.56	Ontvangst p ^r train-kil. Fr.	
Dépense id. Fr.	22.82	6.51	38.95	48.07	41.95	Uitgaven per id. Fr.	

RÉPARTITION DES RECETTES D'EXPLOITATION
 INDEELING VAN DE BEDRIJFSONTVANGSTEN

SPÉCIFICATIONS	1930		1931		1932		1933		OPSOMMING.
	Société Nationale.	Autres compagnies.	Société Nationale.	Autres compagnies.	Société Nationale.	Autres compagnies.	Société Nationale.	Autres compagnies.	
	Nat. Maatsch.	Overige maatsch.	Nat. Maatsch.	Overige maatsch.	Nat. Maatsch.	Overige maatsch.	Nat. Maatsch.	Overige maatsch.	
Voyageurs	26.92	19.88	27.29	19.82	29.75	20.30	31.51	22.08	Reizigers.
Tickets d'entrée	0.05		0.05		0.06		0.06		Perronkaartjes.
Bagages	0.32	0.49	0.31	0.44	0.32	0.40	0.30	0.39	Reisgoed.
Petites marchandises	10.08	3.22	10.30	3.46	10.50	4.08	10.34	3.84	Kleine goederen.
Grosses marchand.	60.15	68.84	59.37	68.32	56.79	65.82	55.12	64.93	Zware goederen.
Finances	0.10		0.13		0.10		0.10		Geld.
Chevaux et bestiaux	0.41	7.57	0.42	7.96	0.43	9.40	0.41	8.76	Paarden en vee.
Produits extraordin.	1.97		2.13		2.05		2.16		Buitengew. opbrengsten.
Total	100.—	100.—	100.—	100.—	100.—	100.—	100.—	100.—	Totaal.

(a) Ces recettes sont comprises dans les recettes des grosses marchandises. — (b) Ces recettes sont comprises dans les recettes « Voyageurs ».
 (a) Deze ontvangsten zijn begrepen in die der zware goederen. — (b) Deze ontvangsten zijn begrepen in de ontvangsten « Reizigers ».

Réseaux.	Voyageurs transportés. Vervoerde reizigers.	Trains-kilomètres. Trein-kilometers. (a)	Voyageurs Reizigers.		Agents de l'administrat. Dienstpersoon.		Autres personnes. Andere pers.		Tot.			Spoorweg-netten.
			Tués Gedood. (b)	Blessés Verwond.	Tués Gedood. (b)	Blessés Verwond.	Tués Gedood. (b)	Blessés Verwond.	Tués Gedood. (b)	Blessés Verwond.	TOTAL TOTAAL.	
1933												
Bruxelles-Tervueren	1,186,769	359,950	—	1	—	—	—	—	—	1	1	Brussel-Tervueren
Chimay ...	368,978	312,884	—	—	—	—	—	—	—	—	—	Chimay.
Malines-Terneuzen	1,568,728	461,155	—	—	—	—	—	—	—	—	—	Mechelen-Terneuzen
Nord-Belge	14,541,848	3,290,300	—	2	4	20	—	1	4	23	27	Nord-Belge.
Société Nat	185,191,840	70,342,322	2	81	31	33	48	41	81	155	236	Nat. Mij
Tot. ...	202,858,163	74,766,611	2	84	35	53	48	42	85	179	264	Totaal.
Le réseau	(1929) 264,768,742 (1930) 262,270,218 (1931) 241,985,013 (1932) 208,859,802	79,167,965 78,417,883 73,893,235 69,682,002	31 14 5 4	859 580 528 54	46 47 38 20	471 449 354 106	57 40 26 29	87 76 78 38	134 101 69 53	1,417 1,105 960 198	1,551 1,206 1,029 203	(1929) Het net. (1930) (1931) (1932)

TRANSPORT PAR AIR — LUCHTVERKEER

(Source : Id.)

I. — TRAFIC GÉNÉRAL — ALGEMEEN VERKEER.

(Bron : Id.)

SPÉCIFICATIONS.	1931	1932	1933						OPSOMMING.
			Bruxelles Brussel	Oostende Ostende	Antwerpen Anvers	Liège Luik	Zoute	Tot.	
Avions ayant utilisé l'aérodrome. { au départ à l'arrivée	8,431 8,480	7,433 7,330	4,262 4,251	889 890	1,996 1,978	270 266	639 641	8,056 8,026	bij vertr. } Vliegtuigen, bij aank. } die het lucht- vaartstation benuttigden.
Tot. .	16,911	14,763	8,513	1,779	3,974	536	1,280	16,082	Tot.
Voyag. ayant utilisé l'aérodrome. { au départ à l'arrivée	13,665 14,036	13,025 13,237	11,228 11,382	1,573 1,571	2,682 2,721	195 189	1,348 1,315	17,026 17,278	bij vertr. } Reizigers, bij aank. } die het lucht- vaartstation benuttigden.
Tot.	27,701	26,262	22,610	3,244	5,403	384	2,663	34,304	Tot.
Marchandises transport. (kg.) { au départ à l'arrivée	629,209 760,590	497,817 606,953	409,097 528,585	21,690 62,745	108,914 88,894	—	11,088 12,255	550,789 692,479	bij vertr. } Vervoerde bij aank. } goederen. (kilogr.)
Tot.	1,389,799	1,103,870	937,682	84,435	197,808	—	23,343	1,243,268	Tot.
Postes transportées (kg.) { au départ à l'arrivée	76,902 77,784	41,123 48,959	30,496 45,600	675 1,007	2,111 2,576	—	20 18	33,302 49,201	bij vertr. } Vervoerde bij aank. } poststukken (kilogr.)
Tot.	154,686	90,082	76,096	1,682	4,687	—	38	82,503	Tot.

II. — TRAFIC BELGE — BELGISCH VERKEER.

Activité de l'aéronautique belge — Werkzaamheid der Belgische burgerlijke luchtvaart (c)

SPÉCIFICATIONS.	1929	1930	1931	1932	1933	OPSOMMING.
Mois d'exploitation	12	12	12	12	12	Maanden exploitatie.
Longueur totale exploitée (kil.)	1,080	1,881	1,950	2,455	2,285	Totale geëxploiteerde lengte.
Distances parcourues (kil.)	509,937	1,145,836	1,258,427	1,200,279	1,098,238	Afgelegde afstand (kilom.)
Transports { Passagers-ton-kil.	77,842	180,594	223,648	264,438	356,274	Vervoer { Passagier-ton-kilom.
Postes : id.	2,875	15,202	21,698	15,073	12,318	Post : id.
Messageries : id.	76,653	100,571	122,772	86,842	103,264	Bestelgoederen : id.

(a) Chiffre total comprenant trains de voyageurs, trains de marchandises et trains de service. — (b) Personnes tuées sur le coup ou décédées dans les dépendances des chemins de fer. Sous la rubrique « Blessés » n'ont été compris en 1932 et 1933 que les personnes ayant subi par suite de leurs blessures une incapacité de travail de plus de 14 jours. — (c) Les chiffres donnés dans les tomes précédents de l'Annuaire indiquent l'activité de l'aéronautique belge jusqu'à la première escale en pays étranger ; les nouveaux chiffres se rapportent à l'activité complète.

(a) Totaal cijfer, dat personen-, goederen- en dienstreizen omvat. — (b) Personen op den slag gedood of binnen de aanhoorigheden der spoorwegen overleden. Onder de rubriek « Verwond » zijn in 1932 en 1933 enkel begrepen de personen, wier verwonding meer dan 14 dagen ongeschiktheid tot arbeid heeft veroorzaakt. — (c) De in de vorige boekdeelen van het Jaarboek opgegeven cijfers hadden betrekking op de werkzaamheid der Belgische luchtvaart tot aan de eerste halte in de vreemde landen ; de nieuwe cijfers duiden de totale werkzaamheid aan.

I. MATÉRIEL ROULANT — ROLLEND MATERIEEL.

(Source : Soc. Nat. des Chem. de fer Vicinaux.)

(Bron : N. M. van Buurtspoorwegen.)

Spécifications.	1927	1928	1929	1930	1931	1932	1933	Opsomming.
Locomotives } à vapeur . . .	829	819	788	788	786	785	777	Locomotieven } met stoom. } elektrische.
} électriques . . .	1	1	1	1	1	1	1	
Voitures électromotrices . . .	649	660	684	777	807	903	909	Electromobielen.
Voitures pour voyageurs } Service à vapeur .	2,010	2,014	2,021	2,017	2,017	1,987	1,918	Personenwagens. } stoomtractie. } elektrische tractie.
	618	601	610	657	657	672	653	
Voitures-fourgons } Service à vapeur.	148	150	150	150	150	150	150	Personen-en pakwagens. } stoomtractie. } elektrische tractie.
	5	5	5	5	5	5	5	
Fourgons à bagages } Service à vapeur.	412	414	414	414	414	414	414	Pakwagens. } stoomtractie. } elektrische tractie.
	26	26	26	26	26	29	31	
Wagons } Service à vapeur.	9,318	9,762	10,481	10,499	10,518	10,521	10,521	Goederenwagens. } stoomtractie. } elektrische tractie.
	21	21	21	21	21	2	2	
Trolleybus	—	—	—	—	2	2	2	Trolleybussen.
Auto-rails	4	4	4	10	10	35	63	Railauto's.
Autobus	53	62	77	82	85	83	83	Autobussen.

II. MOUVEMENT — VERKEER.

Spécifications.	1926	1927	1928	1929	1930	1931	1932	1933	Opsomming.
Voyageurs (milliers) . .	201,452	204,693	205,056	205,917	208,935	193,827	162,021	160,528	Reizigers (duizendtallen).
Marchandises (1,000 ton.)	17,654	18,542	19,151	20,596	17,577	13,740	3,895	3,978	Goederen (1,000 tonnen).

III. ACCIDENTS — ONGEVALLEN.

Années. Jaren.	Kilomètres parcourus. Afgelègde kilometers.	Voyageurs transportés. Vervoerde reizigers.	Voyageurs. Reizigers.		Agents de l'Administration. Dienstpersoneel.		Autres personnes. Andere personen.		Relevé général. Algemeene opgave.		
			Tués. Ge-dood.	Blessés. Ver-wond.	Tués. Ge-dood.	Blessés. Ver-wond.	Tués. Ge-dood.	Blessés. Ver-wond.	Tués. Ge-dood.	Blessés. Ver-wond.	Tot.
1927	39,586,314	204,693,000	10	62	—	8	41	29	51	99	150
1928	41,708,773	205,056,000	6	40	2	11	37	40	45	91	136
1929	43,861,121	205,917,000	7	132	2	10	33	24	42	166	208
1930	45,136,181	208,935,000	7	96	1	13	30	51	38	160	198
1931	47,454,368	193,827,000	6	138	1	4	47	58	54	200	254
1932	49,148,767	162,021,000	5	134	1	8	53	79	59	221	280
1933	52,902,773	160,528,000	5	170	2	8	30	69	46	247	293

IV. — DÉPENSES DE PREMIER ÉTABLISSEMENT (1,000 fr.) — AANLEGKOSTEN (1,000 fr.)

Capital dépensé au 31 décembre. Uitgegeven kapitaal op 31 December.	Ant-werpen. Anvers.	Brahant	West-Vlaand. Fl. occidentale	Oost-Vlaand. Flandre orientale	Hainaut Hene-gouwen	Liège Luik	Lim-burg Lim-bourg	Luxem-bourg Luxem-bourg	Namur Namen	Le Royau-me. Het Rijk
1927	44,892	77,108	31,353	26,097	72,892	50,441	27,447	32,401	35,118	417,749
1928	52,833	82,151	56,445	25,818	78,475	50,713	29,059	31,870	34,946	442,310
1929	58,280	92,887	68,109	31,076	91,747	55,474	28,402	31,937	36,751	494,663
1930	76,957	111,720	87,850	49,081	109,924	65,492	20,072	33,775	39,804	603,675
1931	85,509	121,920	101,149	59,102	121,856	75,314	32,646	33,360	40,564	671,450
1932	93,523	126,210	121,224	64,827	141,735	81,769	34,509	33,099	42,049	738,945
1933	93,704	133,280	130,534	67,977	152,137	82,971	41,692	35,397	45,754	783,446

V. — RÉSULTATS DE L'EXPLOITATION EN 1933

V. — BEDRIJFSUITKOMSTEN IN 1933.

a) LIGNES ÉLECTRIQUES. — ELECTRISCHE DIENST.

b) LIGNES A VAPEUR. — STOOMDIENST.

Spécifications. Opsomming.	Antwer- pen	Brabant	West- Vlaan- deren.	Oost- Vlaan- deren.	Hainaut	Liège.	Lim- burg.	Luxem- bourg.	Namur.	Le Royau- me Het Rijk
	Anvers		Fl. occi- dentale.	Flandre orientale	Hene- gouwen	Luik.	Lim- bourg	Luxem- bourg.	Namen.	
Longueur exploitée (kilom.)	184	244	195	115	301	105	32	—	32	1,211
Geëxploiteerde lijnlengte (kil.)	541	444	557	366	462	354	403	424	344	3,895
Tot.	725	688	752	481	766	459	435	424	376	5,106
Arrêts et stations. — Stopplaatsen en stations.	445	723	490	480	955	410	285	235	335	4,358
Kilom. parcourus (milliers) (a)	4,906	10,778	4,490	2,114	10,004	4,373	351	—	1,106	38,122
Afgelegde kilom. (duizendtal- len) (a)	2,304	2,137	1,933	1,544	1,579	1,272	1,675	1,167	1,170	14,781
Tot.	7,210	12,915	6,423	3,658	11,583	5,645	2,026	1,167	2,276	52,903
Voyageurs	14,748	41,010	19,221	7,052	45,126	15,576	1,932	—	4,821	148,616
Reizigers	4,465	5,663	3,685	3,705	3,537	3,294	4,325	2,777	3,794	35,155
Bagages	26	11	10	3	—	—	—	—	—	80
Reisgoed	18	29	21	16	16	13	12	23	19	167
Recettes (1,000 francs) Ont- vang- sten (1,000 frank).										
Marchandises, finances et va- leurs	22	1,533	1,047	284	107	38	—	—	25	3,056
Goederen, geld en waarden	9,189	7,587	6,477	3,937	6,673	4,967	7,093	2,511	2,317	49,851
Produits divers	—	2	20	4	—	—	—	—	—	26
Diverse opbrengsten.	—	—	—	—	—	—	—	—	—	—
Recettes totales	14,796	42,586	20,328	7,343	45,233	15,614	1,932	—	4,846	151,778
Tot. ontvangsten.	13,672	13,279	10,183	6,758	10,226	8,274	11,430	5,311	6,040	85,173
Tot.	28,468	55,865	30,511	14,101	55,459	23,888	12,462	5,311	10,886	236,951
Dépenses. — Uitgaven.	15,524	41,431	17,858	6,090	47,514	15,351	955	—	4,045	142,768
(1,000 francs)	14,958	14,282	11,905	8,105	10,137	8,878	12,368	6,036	6,106	92,865
Tot.	30,482	55,713	29,763	14,195	51,651	24,229	13,323	6,036	10,241	235,633
Rapport de la dépense à la recette	104.92	97.29	87.85	86.58	91.78	98.32	92.54	—	83.47	94.06
Verhouding van de uitgaven tot de ontvangsten	109.41	107.56	116.91	119.93	99.13	107.30	108.21	113.65	102.58	109.03
Moyennes - Gemidd.	107.07	99.73	97.55	100.67	93.13	101.43	106.91	113.65	94.07	99.44
Recettes (1,000 francs) Ont- vang- sten										
Par jour-kilom.	220.45	478.00	286.44	174.09	407.96	406.79	89.22	—	412.83	127.15
Per dagkilom.	69.21	81.92	50.06	50.63	60.59	64.14	77.73	24.32	49.12	—
Par train-kilom.	3.02	3.95	4.53	3.47	4.52	3.57	2.94	—	4.38	—
Per treinkilom.	5.93	6.21	5.27	4.38	6.48	6.50	6.82	4.55	5.16	4.48

AUTOBUS EXPLOITÉS PAR LES CHEMINS DE FER VICINAUX
 AUTOBUSSEN GEËXPLOITEERD DOOR DE BUURTRAMWEGEN

Années	Longueur exploitée	Recettes	Dépenses	Années	Longueur exploitée	Recettes	Dépenses
Jaren	Geëxploiteerde lengte	Ontvangsten	Uitgaven	Jaren	Geëxploiteerde lengte	Ontvangsten	Uitgaven
	klm.	(fr.)	(fr.)		klm.	(fr.)	(fr.)
1926	139.79	1,049,906	1,261,968	1930	1,722.49	14,889,411	15,133,135
1927	324.40	2,048,847	2,749,417	1931	2,135.39	25,890,594	26,011,198
1928	447.35	4,132,626	4,678,934	1932	2,496.79	26,983,609	27,019,924
1929	726.40	7,569,647	7,949,276	1933	3,189.00	26,243,616	26,357,473

(a) Le nombre de kilomètres parcourus par kilomètre exploité a été de 10.361 en 1933. — Het aantal afgelegde kilometers per geëxploiteerden kilometer beliep 10,361 in 1933.

TRAMWAYS. — TRAMWEGEN.

(Source : Ministère des Transports.)

(Bron : Ministerie van Verkeerswezen.)

Spécifications	Tramways d'Anvers		Les Tramways Bruxellois		Tramways unifiés de Liège et extensions		Tramways de Liège-Seraing		Tramways de Gand		Tramways du pays de Charleroi et extensions		Opsumming
	Tramways	Trolleybussen	Tramways	Autobus	Tramways	Trolleybussen	Tramways	Autobus	Tramways	Autobus	Tramways	Autobus	
Etendue exploitée (mètres) Voitures motrices : total moyenne journ. en serv. Voitures remorquées : total moyenne journ. en serv. Parcours kilométrique de l'ensemble des véhic. (1,000 kil.) Voyageurs transportés (1,000) : total moyenne par jour Recettes (1,000 fr.) : totales par kilomètre exploité	72,887	—	204,827	—	71,218	—	20,800	—	21,760	56,711	31,300	—	Geëxploiteerde lengte (meters) Motorwagens : totaal dagel. middent. in dienst Aanhangwagens : totaal dagel. middent. in dienst Afstand doorloopen door de gezamel. voertuig. (1000 Km.) Vervoerde reizigers (1000) : totaal gemiddelde per dag. Ontvangsten (1000 fr.) : totaal per geëxploiteerden kilometer.
	337	—	884	—	214	—	55	—	47	134	58	—	
	280	—	710	—	137	—	—	—	31	—	—	—	
	271	—	794	—	140	—	94	—	16	20	44	—	
	179	—	458	—	68	—	—	—	4	—	—	—	
	30,417	—	69,794	—	12,537	—	—	—	2,184	—	—	—	
	93,853	—	273,385	—	49,576	—	15,547	—	9,773	32,365	14,543	—	
	256	—	747	—	135	—	43	—	26	88	40	—	
	83,687	—	220,261	—	38,713	—	13,958	—	7,800	22,703	11,351	—	
	1,148	—	1,075	—	544	—	670	—	358	403	362	—	
1932													
Etendue exploitée (mètres) Voitures motrices : total moyenne journ. en serv. Voitures remorquées : total moyenne journ. en serv. Parcours kilométrique de l'ensemble des véhic. (1,000 kil.) Voyageurs transportés (1,000) : total moyenne par jour Recettes (1,000 fr.) : totales par kilomètre exploité	72,887	6,189	210,281	4,450	68,918	2,300	20,800	12,900	23,674	56,711	34,400	3,000	Geëxploiteerde lengte (meters) Motorwagens : totaal dagel. middent. in dienst Aanhangwagens : totaal dagel. middent. in dienst Voertuigen : totaal dagel. middent. in dienst Afstand doorloopen door de gezamenl. voertuig. (1000 Km.) Vervoerde reizigers (1000) : totaal gemiddelde per dag. Ontvangsten : totaal per geëxploiteerden kilometer.
	337	—	894	—	208	—	55	—	47	134	58	—	
	286	—	775	—	133	—	—	—	30	—	—	—	
	271	—	692	—	140	—	94	—	16	20	44	—	
	170	—	594	—	68	—	—	—	2	—	—	—	
	—	10	—	5	—	6	—	—	—	—	—	2	
	—	5	—	5	—	4	—	—	—	—	—	—	
	29,662	683	69,596	145	12,217	238	—	—	2,145	—	—	—	
	88,469	590	267,551	279	46,640	1,511	14,283	761	9,165	30,280	13,756	132	
	242	2	733	1	128	4	39	2	25	83	38	0.4	
79,217	1,948	214,859	305	37,893	(a)	12,851	113	7,274	21,028	10,758	114		
1,086	168	1,021	68	549	—	618	9	307	371	314	38		
1933													

(a) Comprises dans les recettes des tramways.
 (a) Begrepen in de ontvangsten der tramwegen.

Situation au 31 décembre — Toestand op 31 December.

(Source : Min. des Trav. Publics.)

(Bron : Min. v. Openb. Werk.)

PROVINCES. PROVINCIES.	ROUTES — WEGEN.	1927.	1928.	1929.	1930.	1931.	1932.	1933.
Antwerpen. Anvers.	de l'État — Rijkswegen . .	740.28	740.28	739.83	740.67	740.67	739.00	742.62
	provinciales — Prov. wegen	198.62	198.62	198.62	205.25	205.25	205.24	205.25
Brabant.	de l'État — Rijkswegen . .	750.60	750.59	750.76	751.25	751.25	750.65	750.65
	provinciales — Prov. wegen	355.05	355.05	355.05	355.05	355.05	355.05	355.05
	concédées — Geconcess. wegen	3.34	3.34	3.34	3.34	3.34	3.34	3.34
West-Vlaand. Flandre occid. ^{le}	de l'État — Rijkswegen . .	984.50	984.44	984.77	985.38	989.93	988.23	1,004.47
	provinciales — Prov. wegen.	188.55	188.55	188.51	188.51	188.51	188.50	188.50
Oost-Vlaand. Flandre orient. ^{le}	de l'État — Rijkswegen . .	792.36	792.34	794.22	795.35	811.01	816.95	816.95
	provinciales — Prov. wegen.	216.10	216.10	216.10	216.10	216.10	216.10	216.10
	concédées — Geconcess. wegen	26.51	26.51	26.51	26.51	16.65	11.42	11.42
Hainaut. Henegouwen.	de l'État — Rijkswegen . .	832.31	831.37	832.17	832.17	832.30	831.85	832.37
	provinciales — Prov. wegen.	313.89	313.89	313.89	313.89	313.89	313.89	313.89
	concédées — Geconcess. wegen	6.70	6.71	6.71	6.71	6.71	6.71	6.71
Liège. Luik.	de l'État — Rijkswegen . .	1,404.11	1,404.11	1,398.00	1,397.65	1,394.77	1,394.77	1,398.47
	provinciales — Prov. wegen	47.78	47.78	47.78	47.78	47.78	47.78	47.78
Limburg. Limbourg.	de l'État — Rijkswegen . .	823.31	823.31	824.24	824.24	825.55	834.60	834.60
Luxembourg. Luxemburg.	de l'État — Rijkswegen . .	1,181.41	1,181.42	1,167.20	1,167.20	1,166.90	1,166.90	1,173.88
	provinciales — Prov. wegen.	149.33	149.33	149.33	149.33	149.33	149.33	149.33
Namur. Namen.	de l'État — Rijkswegen . .	1,226.57	1,226.37	1,246.96	1,247.19	1,247.19	1,251.07	1,251.07
	provinciales — Prov. wegen.	102.48	102.48	102.05	102.05	102.48	102.48	102.48
Le Royaume. Het Rijk.	de l'État — Rijkswegen . .	8,735.27	8,734.23	8,738.15	8,741.10	8,759.57	8,774.02	8,805.08
	provinciales — Prov. wegen	1,571.80	1,571.80	1,571.33	1,577.96	1,578.39	1,578.37	1,578.38
	concédées — Geconcess. wegen	36.55	36.56	36.56	36.56	26.70	21.47	21.47
Total — Totaal . .		10,343.64	10,342.59	10,346.04	10,355.62	10,364.66	10,373.86	10,404.93

CIRCULATION DES VÉHICULES AUTOMOBILES ÉTRANGERS

RELEVÉ DES VÉHICULES ÉTRANGERS ENTRÉS EN BELGIQUE (a)

VERKEER DER VREEMDE MOTORVOERTUIGEN

OPGAVE VAN DE IN BELGIË BINNENGEKOMEN VREEMDE VOERTUIGEN (a)

(Source : Id.)

(Bron : Id.)

PAYS D'ORIGINE.	1931			1932			1933			1934			LAND van HERKOMST
	Voitures Rijtuig- gen	Camions Vrach- t-auto's	Motocy- cles Motor- rijwie- len	Voitures Rijtuig- gen	Camions Vrach- t-auto's	Motocy- cles Motor- rijwie- len	Voitures Rijtuig- gen	Camions Vrach- t-auto's	Motocy- cles Motor- rijwie- len	Voitures Rijtuig- gen	Camions Vrach- t-auto's	Motocy- cles Motor- rijwie- len	
Allemagne . .	2,111	204	166	1,735	184	144	1,396	189	112	1,355	156	60	Duitschland.
Autriche . . .	35	—	5	25	—	1	14	—	—	27	—	3	Oostenrijk.
Danemark . .	285	11	3	87	—	—	75	3	7	64	1	4	Denemarken.
Espagne . . .	34	—	—	43	—	—	45	—	—	35	—	—	Spanje.
France	14,159	760	604	14,222	677	534	14,764	749	409	15,363	519	264	Frankrijk.
Gr.-Bretagne	2,024	38	128	1,243	43	66	1,475	51	79	1,631	3	81	Gr.-Britannië
Italie	184	—	2	105	1	2	116	1	—	108	3	3	Italië.
Luxembourg . .	—	—	—	896	206	51	125	40	6	22	5	—	Luxemburg.
Norvège	95	—	2	34	—	1	27	—	1	49	—	—	Noorwegen.
Pays-Bas . . .	7,937	864	512	7,236	932	462	8,188	912	533	7,273	650	363	Nederland.
Pologne	19	—	1	10	—	1	6	—	—	4	—	1	Polen.
Suède	101	—	—	29	—	3	53	1	5	43	—	1	Zweden.
Suisse	218	6	1	203	—	16	197	2	6	209	—	3	Zwitserland.
Tchéco-Slov.	103	—	—	24	—	2	36	—	—	47	1	—	Tsjecho-Slov.
E.-U.d'Amér.	440	—	2	257	—	1	169	5	5	157	—	—	V.-S.v.Amer.
Autres pays . .	188	—	12	98	1	—	104	—	5	145	3	1	Andere land.
Totaux	27,933	1,883	1,438	26,247	2,044	1,284	26,790	1,953	1,168	26,532	1,341	784	Totalen.

N. B. — L'Annuaire statistique de 1881 contient deux cartes indiquant le développement des routes en 1830 et en 1880.

(a) Véhicules entrés en Belgique par le Grand-Duché de Luxembourg non compris.

N. B. — Het « Annuaire statistique » van 1881 bevat twee kaarten met de lengte der wegen in 1830 en in 1880.

(a) De motorvoertuigen, die over het Groot-Hertogdom Luxemburg in België binnengekomen zijn niet meegeteld.

A. — Travaux d'amélioration (les longueurs en mètres courants) — Verbeteringswerken (lengte in loopende meters).

(Source : Ministère des Travaux Publics).

1933

(Bron : Min. v. Openbare Werken).

Provinces	Travaux subsidiés par l'Etat Werken met Staatssubsidie				Travaux non subsidiés par l'Etat Werken zonder Staatssubsidie				Total Totaal	Provincies
	Pavage Kasseien	Empierement Steenslag	Autres revêtements Andere material.	Tot.	Pavage Kasseien	Empierement Steenslag	Autres revêtements Andere material.	Tot.		
Anvers	575	1,403	—	1,978	—	—	—	—	1,978	Antwerpen.
Brabant	16,894	—	3,656	20,550	5,009	16,961	—	21,970	42,520	Brabant.
Fl. occident	15,031	20,351	—	35,382	—	—	—	—	35,382	West-Vlaand.
Fl. orientale	12,748	1,774	—	14,522	—	—	—	—	14,522	Oost-Vlaand.
Hainaut	4,544	—	—	4,544	—	180	1,875	2,055	6,599	Henegouwen.
Liège	2,991	10,740	14,040	27,771	665	2,113	—	2,778	30,549	Luik.
Limbourg	1,560	9,912	—	11,472	350	3,028	—	3,378	14,850	Limburg.
Luxembourg	—	12,274	—	12,274	—	1,935	—	1,935	14,209	Luxemburg.
Namur	25	7,263	1,100	8,388	53	3,813	—	3,864	12,252	Namen.
Le Royaume.	54.368	63.717	18.796	136.881	6.075	28.030	1.875	35.980	172.861	Het Rijk.

B. — Ressources, liquidées ou non, affectées aux travaux d'amélioration de la voirie communale (1,000 fr.) — Al of niet uitbetaalde sommen bestemd voor verbeteringswerken aan de buurtwegen (1,000 fr.).

Provinces	Travaux subsidiés par l'Etat Werken met Staatssubsidie					Travaux non subsidiés par l'Etat Werken zonder Staats-subsidie			Tot. général	Provincies
	Fonds communaux Gemeente-fondsen	Souscriptions volontaires Vrijwillige inteekeeningen	Fonds provinciaux Provinciale fondsen	Fonds de l'Etat Staats-fondsen	Tot.	Fonds communaux Gemeente-fondsen	Fonds provinciaux Provinciale fondsen	Tot. (a)		
Anvers	358	—	—	103	461	—	—	—	461	Antwerpen.
Brabant	6,689	—	3,530	6,657	16,876	784	—	784	17,660	Brabant.
Fl. occident	3,325	—	2,577	2,990	8,892	—	—	—	8,892	West-Vlaand.
Fl. orientale	2,202	—	1,966	2,291	6,459	—	—	—	6,459	Oost-Vlaand.
Hainaut	1584	—	508	520	2,612	149	—	149	2,761	Henegouwen.
Liège	3,842	—	1,446	2,189	7,477	410	—	(a) 860	8,337	Luik.
Limbourg	1,058	—	344	602	2,004	191	—	191	2,195	Limburg.
Luxembourg	1,597	—	256	841	2,694	120	3	123	2,817	Luxemburg.
Namur	1,647	4	269	719	2,639	236	—	236	2,875	Namen.
Le Royaume.	22.302	4	10.896	16.912	50.114	1.890	3	2.343	52.457	Het Rijk.

LONGUEUR (EN KILOMÈTRES) DES CHEMINS VICINAUX. - SITUATION AU 31 DÉCEMBRE.
LENGTE (IN KILOMETERS) DER BUURTWEGEN. - TOESTAND OP 31 DECEMBER.

(Source : Id.).

(Bron : Id.).

Années Jaren	Nature des revêtements Aard der bestratingsmaterialen	Antwerpen	Brabant	W. Vlaand.	O. Vlaand.	Hainaut	Liège	Limbourg	Luxembourg	Namur	Le Royaume
		Antwerpen	Brabant	Fl. occident.	Fl. orient.	Henegouwen	Luik	Limbourg	Luxembourg	Namen	Het Rijk.
1932	Pavage — Kasseien	1,409	4,072	1,287	2,625	2,537	252	889	16	275	13,362
	Empierement — Steenslag	290	342	2,347	986	3,151	4,248	466	4,963	4,191	20,984
	Autres revêtements — Andere materialen	5	19	2	—	4	9	17	—	5	61
	Tot.	1,704	4,433	3,636	3,611	5,692	4,509	1,372	4,979	4,471	34,407
1933	Pavage — Kasseien	1,411	4,255	1,290	2,626	2,512	258	890	16	274	13,532
	Empierement — Steenslag	292	358	2,363	988	3,128	4,236	478	4,978	4,206	21,027
	Autres revêtements — Andere materialen	4	15	2	—	4	24	17	—	1	67
	Tot.	1,707	4,628	3,655	3,614	5,644	4,518	1,385	4,994	4,481	34,626

(a) Sont compris dans le total les ressources provenant de souscriptions volontaires ou de prestations en nature. — (a) In het totaal zijn begrepen de sommen voortkomende uit vrijwillige inteekeeningen of leveringen in natura.

PROVINCES	Distributions d'eau et puits publics Waterleidin- gen en publieke waterputten	Egouts Riolen (a)	Cimetières Begraaf- plaatsen	Lazarets, pavillons pour contagieux et dispen- saires d'hygiène (b) Lazaretten, paviljoenen voor besmet- telijke ziekten en volksdis- pensaria (b)	Divers (citer- nes à purin, fosses à fumier, bains- douches, abreuvoirs, etc.) Diversen (aal- putten, mest- kullen, stort- baden, drenk- plaatsen, enz.)	Tot.	PROVINCIES
Sommes liquidées en 1931. — Betaald in 1931.							
Anvers	1,117,821	7,045,252	420,839	50	5,861	8,589,823	Antwerpen.
Brabant	5,073,193	6,871,898	313,853	—	—	12,258,944	Brabant.
Flandre occidentale	384,390	1,176,352	—	—	—	1,560,742	West-Vlaanderen.
Flandre orientale	3,971,234	1,476,869	188,404	559,968	—	6,196,475	Oost-Vlaanderen.
Hainaut	14,085,228	5,973,496	34,607	—	96,827	20,190,158	Henegouwen.
Liège	14,370,654	2,244,284	1,667,932	—	—	18,282,870	Luik.
Limbourg	—	219,191	343,946	—	43,492	606,629	Limbourg.
Luxembourg	6,090,566	11,586	757,177	—	9,966	6,869,295	Luxembourg.
Namur	3,218,894	2,034,018	718,790	—	—	5,971,702	Namen.
Total	48,311,980	27,052,946	4,445,548	560,018	156,146	80,526,638	Totaal.
Fonds communaux	27,021,844	14,885,032	2,288,408	454,684	75,478	44,725,416	Gemeentefondsen.
Fonds provinciaux	7,416,757	5,295,681	893,777	21,000	1,578	13,628,793	Provinciale fondsen.
Fonds de l'Etat	13,873,379	6,872,233	1,263,363	84,334	79,090	22,172,399	Rijksfondsen.
Sommes liquidées en 1932. — Betaald in 1932.							
Anvers (c)	68,260	1,572,245	298,639	100	—	1,939,244	Antwerpen.
Brabant	4,254,021	3,600,999	209,237	75	437	8,064,769	Brabant.
Flandre occidentale	1,342,412	484,434	—	—	—	1,826,846	West-Vlaanderen.
Flandre orientale	5,539,713	712,070	—	822,053	—	7,073,836	Oost-Vlaanderen.
Hainaut	8,360,667	1,254,258	—	—	—	9,614,925	Henegouwen.
Liège	11,611,654	4,933,564	342,184	—	—	16,887,402	Luik.
Limbourg	1,364,500	2,104,035	144,530	—	46,709	3,659,774	Limbourg.
Luxembourg	3,137,544	253,141	218,069	—	296,030	3,905,684	Luxembourg.
Namur	2,338,997	2,330,251	277,951	—	108,805	5,056,004	Namen.
Total	38,017,708	17,244,997	1,490,610	822,228	452,881	58,028,484	Totaal.
Fonds communaux	18,550,493	9,501,622	717,736	28,088	231,811	29,029,750	Gemeentefondsen.
Fonds provinciaux	5,490,008	3,535,239	361,906	685,100	56,716	10,128,969	Provinciale fondsen.
Fonds de l'Etat	13,977,267	4,208,136	410,968	109,040	164,354	18,869,765	Rijksfondsen.
B. TRAVAUX NON SUBSIDIÉS PAR L'ÉTAT. — NIET VAN RIJKSWEGE GESUBSIDIEERDE WERKEN.							
Sommes liquidées en 1931. — Betaald in 1931.							
Anvers	1,675,610	5,919,551	472,752	64,371	250,150	8,382,434	Antwerpen.
Brabant	12,403,943	9,174,711	1,713,195	7,386,245	112,932	30,791,026	Brabant.
Flandre occidentale	101,021	363,634	—	—	—	464,655	West-Vlaandere.
Flandre orientale	—	—	24,877	—	—	24,877	Oost-Vlaanderen.
Hainaut	1,094,892	597,360	63,728	24,603	3,955,379	5,735,962	Henegouwen.
Liège	1,799,413	434,295	330,301	—	250	2,564,259	Luik.
Limbourg	2,900	—	—	—	—	2,900	Limbourg.
Luxembourg	—	—	—	—	248,962	248,962	Luxembourg.
Namur	103,633	212,137	154,113	—	7,818	477,701	Namen.
Total	17,181,412	16,701,688	2,758,966	7,475,219	4,575,491	48,692,776	Totaal.
Fonds communaux	16,725,324	15,736,022	2,731,563	7,475,219	4,326,529	46,994,657	Gemeentefondsen.
Fonds provinciaux	456,088	965,666	27,403	—	248,962	1,698,119	Provinciale fondsen.
Sommes liquidées en 1932. — Betaald in 1932.							
Anvers	14,920	3,328,911	114,759	73,114	3,357,983	6,889,687	Antwerpen.
Brabant	4,756,856	5,117,951	923,706	29,625	105,036	10,933,174	Brabant.
Flandre occidentale	424,756	593,263	—	—	—	1,018,019	West-Vlaandere.
Flandre orientale	—	—	—	—	—	—	Oost-Vlaanderen.
Hainaut	32,658	8,590	—	—	33,604	74,852	Henegouwen.
Liège	297,642	24,815	—	—	—	322,457	Luik.
Limbourg	—	160,833	—	—	—	160,833	Limbourg.
Luxembourg	43,170	—	14,932	—	—	58,102	Luxembourg.
Namur	1,539,155	504,776	251,215	—	—	2,295,146	Namen.
Total	7,109,157	9,739,139	1,304,612	102,739	3,496,623	21,752,270	Totaal.
Fonds communaux	6,756,746	9,639,989	1,279,196	38,625	2,696,623	20,411,179	Gemeentefondsen.
Fonds provinciaux	352,411	99,150	25,416	64,114	800,000	1,341,091	Provinciale fondsen.

(a) Non compris les subsides pour la construction des égouts établis sous la grande voirie accordés par le Ministère des Travaux Publics. —
(b) Non compris les subventions allouées par le Ministère de la Justice. — (c) Chiffres incomplets.
(a) De door het Ministerie van Openbare Werken verleende subsidies voor het aanleggen van riolen onder de groote wegen niet inbegrepen. —
(b) De door het Ministerie van Justitie verleende subsidies niet inbegrepen. — (c) Onvolledige cijfers.

AUTOMOBILES ET AUTRES VÉHICULES A MOTEUR TAXÉS
AUTOMOBIELEN EN ANDERE BELASTE MOTORVOERTUIGEN

223

I. — Répartition par province. — Indeeling per provincie

(Source : Minist. des Finances.)

(Bron : Min. van Financiën.)

PROVINCES	Véhicules servant au transport des personnes Voertuigen voor personenvervoer				Véhicules servant au transport de marchandises Voertuigen voor goederenvervoer		Total des voitures automobiles Totaal der motorvoertuigen	Moto-cycles, motocyclettes et bicyclettes à moteur Motorrijwielen en gewone rijwielen met hulpvermogen	Bateaux et canots à moteur Motorschepen en motorbootjes	PROVINCIES
	Voitures privées Particul. rijtuigen	Voitures de place et de location Stationneernde en huurauto's	Autobus et autocars Autobussen en autocars		Légers Lichte	Lourds Zware				
			Légers Lichte	Lourds Zware						
1932										
Anvers	14,414	1,386	40	132	6,900	2,475	25,347	7,225	96	Antwerpen.
Brabant	31,427	2,073	62	219	13,321	3,853	50,955	10,245	53	Brabant.
Fl. Occidentale	9,018	843	85	369	4,573	1,248	16,136	5,073	34	West-Vlaand.
Fl. Orientale	9,938	561	22	91	4,978	1,573	17,163	5,362	144	Oost-Vlaand.
Hainaut	16,018	798	45	173	8,733	1,677	27,444	9,133	4	Henegouwen.
Liège	17,614	909	49	160	8,073	1,622	28,427	11,774	24	Luik.
Limbourg	2,376	162	41	75	1,551	263	4,468	3,157	—	Limburg.
Luxembourg	2,410	325	23	23	1,795	270	4,846	3,621	1	Luxemburg.
Namur	5,220	378	15	36	2,978	477	9,104	5,842	17	Namen.
Le Royaume	108,435	7,435	382	1,278	52,902	13,458	183,890	62,032	373	Het Rijk.
1933										
Anvers	14,300	1,377	60	184	6,834	2,647	25,402	7,333	134	Antwerpen.
Brabant	34,008	2,033	41	270	13,530	4,457	54,339	10,882	52	Brabant.
Fl. Occidentale	10,048	743	79	402	4,478	1,368	17,118	5,993	37	West-Vlaand.
Fl. Orientale	10,975	590	21	107	5,079	1,781	18,553	5,398	162	Oost-Vlaand.
Hainaut	17,213	581	23	193	8,299	1,876	28,185	9,303	3	Henegouwen.
Liège	18,345	881	59	186	7,698	1,829	28,998	11,849	22	Luik.
Limbourg	2,020	152	38	107	1,549	301	4,827	3,336	1	Limburg.
Luxembourg	2,616	328	38	30	1,805	263	5,080	3,834	—	Luxemburg.
Namur	5,927	312	19	46	2,819	536	9,689	6,062	26	Namen.
Le Royaume	116,052	6,997	378	1,525	52,121	15,118	192,191	63,990	437	Het Rijk.

B. Répartition d'après la force. — Indeeling naar de kracht.

SPÉCIFICATIONS	Véhicules servant au transport des personnes Voertuigen voor personenvervoer				Véhicules servant au transport de marchandises Voertuigen voor goederenvervoer		Total des voitures automobiles Totaal der motorvoertuigen	OPSOMMING
	Voitures privées Particuliere rijtuigen	Voitures de place et de location Stationneernde en huurauto's	Autobus et autocars Autobussen en autocars		Légers Lichte	Lourds Zware		
			Légers Lichte	Lourds Zware				
1932								
5 HP et moins	8,635	2,404	26	—	9,326	—	60,073	5 HP en minder. 6 tot 10 HP.
6 à 10 HP	39,682			—		—		
11 à 20 HP	53,761	4,611	331	—	43,399	—	101,942	11 tot 20 HP. 21 tot 30 HP.
21 à 30 HP	5,790			—		—		
plus de 30 HP	567	420	25	—	337	—	7,139	meer dan 30 HP Belast n. h. gewicht.
Taxés au poids	—			—		—		
Total	108,435	7,435	382	1,278	52,902	13,458	183,890	Totaal.
1933								
5 HP et moins	10,159	2,411	43	—	10,267	—	66,050	10 HP en minder. 6 tot 10 HP.
6 à 10 HP	43,170			—		—		
11 à 20 HP	57,076	4,260	313	—	41,639	—	103,288	11 tot 20 HP. 21 tot 30 HP.
21 à 30 HP	5,231			—		—		
plus de 30 HP	416	326	22	—	215	—	6,210	meer dan 30 HP. Belast naar het gewicht.
Taxés au poids	—			—		—		
Total	116,052	6,997	378	1,525	52,121	15,118	192,191	Totaal.

N. B. — Ne sont pas compris dans ce tableau les véhicules pour lesquels une attestation d'exemption de taxe a été délivrée (1932 : 3,258, 1933 : 4,196).
 N. B. — In deze tabel zijn niet begrepen de voertuigen waarvoor een bewijs van vrijstelling van belasting werd afgeleverd (1932 : 3,258, 1933 : 4,196).

ACCIDENTS DE ROULAGE ET DE LA CIRCULATION.
VERKEERSONGEVALLEN.

(Source : Off. centr. de Statistique).

(Bron : Centr. Dienst v. d. Statistiek.)

PROVINCES.	Collisions. Aanrijdingen.				Accidents survenus sans collision. Ongevallen zonder aanrijding.				Total. Totaal.		PROVINCIES.
	Nombre Getal.	Victimes. Slachtoffers.			Nombre Getal.	Victimes. Slachtoffers.			des accidents. der ongevallen.	des victimes. der slachtoffers.	
		Tués Gedood	Blessés Verwond.	Tot.		Tués Gedood	Blessés Verwond.	Tot.			
1931.											
Anvers . . .	3,068	19	876	895	567	32	469	501	3,635	1,396	Antwerpen.
Brabant . . .	6,191	36	1,682	1,718	1,947	69	1,593	1,662	8,138	3,380	Brabant.
Fl. occidentale	633	16	227	243	146	17	140	157	779	400	West-Vlaand.
Fl. orientale .	1,191	25	447	472	296	29	259	288	1,487	760	Oost-Vlaand.
Hainaut . . .	1,258	27	416	443	413	23	377	400	1,671	843	Henegouwen.
Liège	1,578	22	583	605	648	31	574	605	2,226	1,210	Luik.
Limbourg . . .	196	13	112	125	79	17	69	86	275	211	Limburg.
Luxembourg . .	85	4	41	48	39	2	24	26	124	74	Luxemburg.
Namur	323	4	113	117	119	9	99	108	442	225	Namen.
Le Royaume.	14,523	166	4,500	4,666	4,254	229	3,604	3,833	18,777	8,499	Het Rijk.
Communes de 5,000 habit. et plus	13,366	97	3,887	3,984	3,772	164	3,224	3,388	17,138	7,372	Gemeenten met 5,000 inw. en meer.
Communes de moins de 5,000 habit.	1,157	69	613	682	482	65	380	445	1,639	1,127	Gemeenten met minder dan 5,000 inwon.
1932.											
Anvers	3,068	32	943	975	538	28	476	504	3,606	1,479	Antwerpen.
Brabant . . .	6,118	31	1,639	1,670	1,967	60	1,639	1,699	8,085	3,369	Brabant.
Fl. occidentale	691	11	258	269	147	20	148	168	838	437	West-Vlaand.
Fl. orientale .	1,323	21	447	468	279	24	241	265	1,602	733	Oost-Vlaand.
Hainaut . . .	1,153	11	359	370	409	27	322	349	1,562	719	Henegouwen.
Liège	1,512	26	587	613	567	26	534	560	2,079	1,173	Luik.
Limbourg . . .	186	15	100	115	75	11	71	82	261	197	Limburg.
Luxembourg . .	74	2	38	40	31	1	26	27	105	67	Luxemburg.
Namur	306	8	109	117	105	18	84	102	411	219	Namen.
Le Royaume.	14,431	157	4,480	4,637	4,118	215	3,541	3,756	18,549	8,393	Het Rijk.
Communes de 5,000 habit. et plus	13,514	109	3,976	4,085	3,770	168	3,259	3,427	17,284	7,512	Gemeenten met 5,000 inw. en meer.
Communes de moins de 5,000 habit.	917	48	504	552	348	47	282	329	1,265	881	Gemeenten met minder dan 5,000 inwon.
1933.											
Anvers	2,997	25	952	977	548	42	467	509	3,545	1,486	Antwerpen.
Brabant . . .	7,937	33	1,871	1,904	1,947	56	1,634	1,690	8,984	3,594	Brabant.
Fl. occidentale	690	20	305	325	134	16	112	128	824	453	West-Vlaand.
Fl. orientale .	1,227	21	445	466	252	17	213	230	1,479	696	Oost-Vlaand.
Hainaut . . .	1,127	16	373	389	345	30	284	314	1,472	703	Henegouwen.
Liège	1,396	18	571	589	556	21	419	440	1,952	1,029	Luik.
Limbourg . . .	280	12	159	171	79	8	59	67	359	238	Limburg.
Luxembourg . .	77	1	38	39	37	1	19	20	114	59	Luxemburg.
Namur	310	4	93	97	74	11	58	69	384	166	Namen.
Le Royaume.	15,141	150	4,807	4,957	3,972	202	3,265	3,467	19,113	8,424	Het Rijk.
Communes de 5,000 habit. et plus	14,230	95	4,346	4,441	3,669	148	3,042	3,190	17,899	7,631	Gemeenten met 5,000 inw. en meer.
Communes de moins de 5,000 habit.	911	55	461	516	303	54	223	277	1,214	793	Gemeenten met minder dan 5,000 inwon.

SITUATION AU 31 DÉCEMBRE 1932 — TOESTAND OP 31 DECEMBER 1932

(Source : Adm. des Ponts et Chaussées.)

(Bron : Beh. van Bruggen en Wegen.)

Voies navigables Bevaarbare waterwegen	Longueur (mètres) Lengte (meters)	Mouillage Diepte	Ecluses Sluizen	Voies navigables Bevaarbare waterwegen	Longueur (mètres) Lengte (meters)	Mouillage (mètres) Diepte (meters)	Ecluses Sluizen
Amblève	10,984	0.25-0.70	—	Haine-Hene.	22,414	—	6
Blankenberghe (can.) (kan.)	12,132	0.65-1.80	1	Handzaeme (can.) (kan.)	12,565	0.70-1.20	—
Blaton-Ath (Aat)	21,593	2.10	21	Jonction Meuse-Escaut (can.) - Ver-			
Bossuyt-Courtrai (Kortrijk) (can.-kan.)	15,357	2.20	11(a)	bindingskanaal Maas-Schelde . . .	86,360	2.10-3.00	17C
Bourgogne (can.) Burgondié (kan.)	1,620	1.25-1.50	—	Langeleede (can.) (kan.)	5,173	1.10-1.40	—
Bruges-l'Écluse (part. belge du can.)				Lesse	33,013	0.20-0.60	—
Brugge-Sluis (Belgisch ged. van het kan.)	13,600	2.30-2.50	—	Liège-Maastricht (partie belge du can)			
Bruges-Zeebrugge (canal maritime)				Liuk-Maastricht (Belgisch gedeelte van het kanaal)	20,287	2.30-2.50	4
Brugge-Zeebrugge (zeekanaal)	12,000	8.00	2	Liège (can. prov.) Lieve (prov. kan.)	10,645	0.95-1.25	1
Bruxelles (Bruxelles-Pet. Willebroeck)				Loo (can.) (kan.)	14,332	1.80	1
Brussel (Brussel-Klein Willebroeck)	28,090			Louvain à la Dyle (can.) Leuven naar de Dijle (kan.)	30,043	3.60	5
Rupel (Bruxelles (Brussel)-Wint-		6.50	3	Lys - Branche princip. - Hoofdarm	108,461	2.10-2.40	6
(can.-kan.) ham	31,560			Lys - Branche secondaire à Gand		(e)	
Callebeel	800	—	—	Leie Bijarm te Gent	2,441	2.20	—
Centre (can.) Centrum (kan.)	20,919	2.10-2.40	6(b)	Lys (can. de dérivation). Leie (afleidingskanaal)	27,455	2.57-3.50	2
Charleroi - Branche princip. Hoofd-				Maastricht-Bois-le-Duc (part. belge du can.)			
Bruxelles (can.) Embr. de Dampremy	73,122	2.00-2.40	41	Maastricht-'s Hertogenbosch (Belg. ged. van het kan.)	44,647	2.30	2
Brussel (kan.) Embr. du Centre - Vertak. van het Centrum	2,127	2.00	—	Martje (can.) Martjevaart	3,080	0.50-0.70	—
Can. communaux (Liège (L'leve))	14,802	2.40	—	Parties canalis. Gekana-			
Gemeentekanaalen van Gent (Le Marais (Meerde hem))	1,970	1.82-2.12	—	Meuse (part. belge) Partie non canal. (belge et mitoyenne). Niet gekan. gedeelte (Belg. en gemeensch.)	128,082	0.60-2.10	21
	401	id.	—	Maas (Belg. ged.) Moerdijck (can.) Moerdijckkanaal	63,255	0.50-2.10	—
	541	id.	—	Moervaart	8,638	1.25-1.50	—
Démer. — Demer	33,209	1.00-1.20	1	Mons-Condé (part. belge). Bergen-Condé (Belg. gedeelte)	21,113	1.40-1.70	1
Dendre canalisée	65,324	2.10-2.30	13	Grande Nèthe - Groote-Nethe	20,185	2.20-2.40	5
Gekanal. Bras industriel. Nijverheidsarm	710	2.10	—	Nèthe inférieure - Beneden-Nethe	44,292	0.40-2.80	7
Dender	710	2.10	—	Canalisée - Gekanaliseerde.	15,045	0.45-4.40	—
Durme	25,860	1.55-6.00	—	Petite Nèthe Branche principale	11,808	1.35	4
Dyle - Dijle	27,838	1.50-5.75	2	Kleine Nèthe			
Ecloo (can.) (kan.)	1,713	2.85-3.59	—	Nèthe	6,025	0.40-1.35	—
Can. d'embranchement vers le camp de Beverloo	14,800	2.10	—	Bras second. et dérivation			
Vertakkingskanaal naar Turnhout	39,150	2.30	1	Bijarm en afleiding	789	0.35-2.69	1
Haut Escaut - Boven Schelde	25,980	2.50	—	Nieuport-Dunkerque (part. belge)			
Dérivation du Strop à Gand - Afleiding van het Strop te Gent	92,978	2.50-2.75	6	Nieuwpoort-Duinkerke (Belg. ged.)	18,796	1.80-1.90	2
Reep, à Gand, te Gent	1,671	2.25-2.55	1	Oudenburg (can.) (kan.)	715	1.24-1.50	—
Bas-Escaut, à Gand - Beneden-Schelde, te Gent	520	2.72	—	Partie flottable. Vlotbaar ged.	23,400	0.15-0.65	—
Can. de la Pêcherie, à Gand - Visscherij-kanaal, te Gent	2,197	2.65-4.25	—	Partie navigable non canalisée			
Branche de Pauw, à Gand-Arm de Pauw, te Gent	1,234	2.95	—	Niet gekan. bevaarb. gedeelte	97,700	0.30-0.90	—
Escaut maritime - Zee-Schelde	391	2.95	1	Partie canal. Esneux-Chênée	9,139	1.20	5
Bras secondaire en aval de Gand Bijarm beneden Gent	107,783	2.00-12.40	—	Gekan. gedeel. Chênée-Liège (Luik)	2,698	2.10	2
Espierres (can.) - Spierevaart	8,050	1.30-3.20	—	Canal de raccordem. à Chanxhe. Verbindingskan. naar Chanxhe.	170	0.30-0.90	—
Furnes (Veurne) - Ambacht (can.-kan.)	8,403	2.00	4	Plasschendaele-Nieuport (Nieuwpoort)	21,018	2.00-2.20	2
Furnes-Bergues (part. belge du can.)	85,290	0.75-2.00	5	Pommerœul-Antoing	25,168	2.20-2.40	13
Veurne-Berghen (Belgisch ged. van het kan.)	11,005	0.75-1.00	1	Raccordement à Gand (can. de) Verbindingskan, te Gent	2,099	3.10-3.40	1
Gand-Oostende (Gand (Gent)-Halvmijlhuis)	66,064	2.20-4.50	5	Roulers à la Lys (can. de). Rouse-lare naar de Leie (kan.)	16,585	2.50	2 (d)
Branche principale Halvmijlhuis				Rupel	11,980	1.35-7.15	—
Hoofdarm Ostende (Oostende).	2,224	6.75	—	Sambre (part. belge can.) Samber (Belg gekan. ged.)	93,415	2.10	22
Bras contournant Bruges - Arm rond Brugge	2,031	2.20-2.50	—	Semois	79,713	0.40-0.60	—
Gand-Gent-Terneuzen (Branche princip. (part. belge) - Hoofdarm (Belgisch gedeelte).	17,495	8.75	—	Senne inférieure. Beneden-Senne	26,420	0.40-3.75	—
Bras secondaires - Bijarmen	4,290	2.50-4.00	—	Stekene (can.) (kan.)	5,012	1.10-1.55	—
Ghistelles (can.) - Gistel (kan.)	1,340	1.25-1.50	—	Turnhout-Anvers (Antw.) (can.-kan.)	37,332	2.72-2.40	10
				Visé-Haccourt (can.) (kan.)	792	2.10	1
				Ypres à la Lys. Ieper naar de Leie (f)	15,550	2.10	14
				Ypres à l'Yser (can.) Ieper naar den IJzer (kan.) (g)	15,287	2.10	2
				Yser - IJzer	41,114	1.00-1.90	1
				Zarren (can.) (kan.)	2,760	0.70-1.33	—
				Zuidleede (can.) (kan.)	12,733	0.50-1.15	—

(a) Dont une à double sas. — Waarvan een met dubbel sas. — (b) En plus quatre ascenseurs. — Hierbij te tellen vier liften. — (c) Dont trois à double sas. — Waarvan drie met dubbel sas. — (d) Dont une à triple sas. — Waarvan een met drie sassen. — (e) 2 m. 60 à 2 m. 90 dans la traverse de Gand. — 2 m. 60 tot 2 m. 90 in den doortocht van Gent. — (f) Canal détruit pendant la guerre et non reconstruit. — Kanaal tijdens den oorlog verwoest en niet hersteld. — (g) Canal partiellement restauré. — Gedeeltelijk hersteld kanaal.

(Source : Admin. des Ponts et Chaussées.)

VOIES NAVIGABLES.	Longueur Lengte Kilom.	Tonnages kilométriques (en milliers) Kilometer-inhoud						
		Com- bustibles minéraux Mine rale brandstof	Indust. métallur- gique. Minerais et métaux Ertsnij- verheid. Ertsen en metalen.	Matériaux de con- struction et minér. Bouw- mate- rialen en mineralen	Industrie céra- mique. Verrerie. Aarde- werk- industrie. Glas- nijverh.	Bois. Hout.	Produits agricoles Land- bouwpro- ducten.	Produits industr. Nijver- heidspro- ducten.
NAVIGATION PAR BATEAUX ORDINAIRES (b)								
Blaton à Ath (canal concédé de)	21.6	3,438	170	4,833	180	42	702	186
Bossuyt à Courtrai (canal de)	15.4	756	173	610	238	46	470	97
Bruges à l'Écluse (canal provincial de)	13.6	35	19	54	9	133	21
Bruges à Zeebrugge (canal de)	12.0	748	10	116	98	14	14	93
Bruxelles au Rupel (canal concédé)	31.5	28,213	3,674	20,243	9,388	1,243	9,859	6,579
Centre (canal du)	20.9	22,294	1,656	9,802	978	99	1,243	626
Charleroi à Bruxelles (canal de)	73.3	23,601	838	5,777	787	185	3,424	657
Embranch. du can. de Charleroi à Bruxelles	14.8	8,806	371	1,841	133	43	426	215
Démer (de Diest à Werchter)	32.4
Dendre canalisée (concédée)	65.5	9,974	434	12,654	1,233	237	8,109	1,488
Dérivation de la Lys (canal de)	27.4	2,383	479	663	792	133	4,620	577
Durme	25.9	89	25	41	133	13	116	7
Dyle (de Malines au Rupel)	6.7	303	3	241	149	17	629	117
Canal vers le camp de Beverloo	14.8	69	585	166	307	6	20	175
d'embranchement vers Hasselt	39.2	7,060	969	2,258	3,147	710	2,738	1,891
vers Turnhout	26.0	12,321	2,624	8,436	6,732	481	2,690	1,887
Haut-Escaut	93.0	82,315	24,519	103,852	14,041	1,658	27,957	23,429
Dérivation du Strop à Gand	1.1	376	116	900	227	14	463	100
Canal de la Pêcherie	1.2	261	56	111	209	38	668	172
Bief intermédiaire	2.2	398	112	570	312	35	759	184
Escaut maritime	108.0	142,105	30,166	122,477	70,140	8,255	152,761	52,207
Espierres (canal concédé de)	8.4	960	609	739	105	9	1,064	30
Furnes à Bergues (canal de)	11.0
Gand à Ostende (canal de)	67.8	25,084	3,516	34,622	5,043	1,787	16,377	7,584
Gand à Terneuzen { Bras principal	17.5	20,716	6,017	18,731	1,249	279	3,909	6,854
{ Bras de Roodenhuize	3.6	11	8	31	3	77	12
Jonction de la Meuse à l'Escaut (canal de)	86.4	80,207	39,794	38,499	17,945	3,457	18,639	8,117
« Langeleede » (canal provincial: la)	5.2	1	28	3	11
Liège à Maestricht (canal de)	20.5	37,213	11,992	18,662	1,542	486	3,335	2,821
« Liève » (canal provincial: la) (Beke)	7.7
Loo (canal de)	14.3	36	42	10	195	10
Louvain à la Dyle (canal communal de)	30.0	2,438	67	1,240	2,479	149	9,941	2,504
Lys	108.5	14,587	2,560	3,674	2,203	401	12,698	2,248
Maestricht à Bois-le-Duc (partie belge)	44.6	90,049	26,060	64,828	7,404	1,534	9,396	5,541
Meuse { canalisée	112.9	86,011	15,176	33,133	4,778	1,365	3,272	12,319
{ partiellement canalisée	23.7	4	54
{ non canalisée (partie belge)	46.2	146	146	998	23
Moervaert (canal du)	21.1	86	50	228	13	422	85
Mons à Condé	20.2	20,859	1,435	14,186	2,057	98	1,269	841
Nèthes { Petite Nèthe canalisée	17.8	5	2	17	95	6	2
{ Nèthe inférieure	15.1	206	51	337	228	5	275	281
Nieuport à Dunkerque (partie belge)	18.8	1,608	664	7,202	99	24	1,713	184
Ourthe canalisée	28.8	64	3
Plasschendaele à Nieuport (canal de)	21.0	2,285	732	8,761	618	36	2,804	409
Pommeroeul à Antoing (canal de)	25.2	16,811	1,421	14,138	2,783	79	1,220	716
Raccordement et Dock à Gand (canal de)	4.2	2,799	696	2,108	534	128	2,318	901
Roulers à la Lys (canal de)	16.6	1,253	464	152	43	2,640	275
Rupel	12.0	6,072	598	4,016	5,965	275	6,770	2,277
Sambre	94.0	51,033	8,923	7,681	2,731	1,186	673	6,049
Senne inférieure	6.8	2
Stekene (canal communal de)	5.0	60	1	18
Turnhout à Anvers (canal de)	37.3	15,028	4,103	7,845	7,849	822	4,177	2,821
Ypres à l'Yser (canal de)	15.3	3
Yser	41.3	295	54	9	526	14
Zuidleede	12.7
Totaux	1.667.8	821,349	191,608	577,640	175,477	25,460	321,581	153,667
NAVIGATION PAR NAVIRES DE MER								
Bruxelles au Rupel (canal de)	31.5	5,350	1,251	553	389	3,599	99	819
Bruges à Zeebrugge (canal de)	12.0	2,359	224	139	11	273	5	359
Gand à Ostende (sect. de Bruges à Ostende)	20.8	326	1
Gand à Terneuzen (canal de)	17.5	6,153	9,745	767	9	3,947	3,182	6,020
Louvain à la Dyle (canal de)	30.0
Totaux	111.8	14,188	11,220	1,459	409	7,820	3,286	7,198

(a) Le tonnage kilométrique est égal au produit du tonnage absolu par la distance kilométrique parcourue — (b) Bateaux d'intérieur seulement, abstraction faite de tout mouvement maritime. — (c) Le tonnage absolu est indiqué en tonnes Moorsom (2 mètres cubes 830). Ce tonnage représente la capacité des navires. — (d) Une grande partie des marchandises en circulation empruntant plusieurs voies navigables qui se relient entre elles, il n'est pas possible de totaliser les chiffres de cette colonne sans grossir le tonnage réel des marchandises qui ont circulé sur le réseau des voies navigables.

(Bron: Beheer v. Bruggen en Wegen.)

(in duizendtallen) (a)		Totaux des marchandises qui ont été en circulation.	Mouvement à la frontière Grensverkeer (Ton.)		BEVAARBARE WATERWEGEN.
Marchandises diverses.	Totaux.		A l'entrée.	A la sortie.	
Diverse goederen.	Totalen.	Totalen der goederen die vervoerd werden. (Ton.).	Binnen- gekomen.	Uit- gegaan.	

SCHEEPVAART MET GEWONE SCHEPEN.

77	9,628	536,848	—	—	Blaton naar Aat (geconcessionneerd kanaal van).
228	2,617	258,942	—	—	Bossuyt naar Kortrijk (kanaal).
...	272	51,692	10,666	2,361	Brugge naar Sluis (provinciaal kanaal).
8	1,102	219,155	—	—	Brugge naar Zeebrugge (kanaal van).
12,699	91,899	3,942,495	—	—	Brussel naar den Rupel (geconcessionneerd kanaal).
2,196	38,894	2,342,701	—	—	Centrum (kanaal van het).
2,966	38,236	1,705,492	—	—	Charleroi naar Brussel (kanaal van).
922	12,757	1,672,308	—	—	Vertakk. van het kanaal van Charleroi naar Brussel.
—	—	—	—	—	Demer (van Diest tot Werchter).
895	35,023	1,081,632	—	—	Gekanaliseerde Dender (geconcessionneerd).
1,830	11,478	824,951	—	—	Afleidingskanaal der Leie.
498	922	83,661	—	—	Durme.
298	1,757	910,506	—	—	Dijle (van Mechelen tot aan den Rupel).
61	1,389	261,585	—	—	Vertakkingskanaal { naar het kamp van Beverloo.
2,803	21,576	1,079,769	—	—	{ naar Hasselt.
1,662	36,832	1,655,355	—	—	{ naar Turnhout.
24,321	302,093	4,522,931	403,262	865,893	Boven-Schelde.
123	2,317	2,106,764	—	—	Afleiding van het Strop, te Gent.
488	2,004	1,758,640	—	—	Visscherijkanaal.
442	2,812	5,570,259	—	—	Tusschengeul.
88,581	666,692	16,591,077	6,095,915	4,042,383	Zee-Schelde.
48	3,564	429,906	35,091	369,367	Spierevaart (geconcessionneerd).
—	3	609	—	—	Veurne naar Berghen (kanaal van).
8,440	102,453	3,959,245	—	—	Gent naar Oostende (kanaal van).
6,249	64,005	5,607,770	2,739,899	981,224	Gent naar Terneuzen { Hoofdarm.
23	165	84,944	—	—	{ kanaal van) { Arm van Roodenhuize.
17,800	224,368	6,416,078	—	—	Verbindingskanaal der Maas met de Schelde.
3	47	8,994	—	—	Langeleede (provinciaal kanaal).
9,842	85,893	5,077,941	2,186,642	2,447,267	Luik naar Maastricht (kanaal van).
—	—	—	—	—	Lieve (provinciaal kanaal) (Beke).
9	302	27,686	—	—	Loo (kanaal van).
1,002	19,821	775,224	—	—	Leuven naar de Dijle (gemeentekanaal van).
5,018	43,389	4,891,993	393,936	120,556	Leie.
23,094	227,906	6,052,098	4,461,976	3,987,496	Maastricht naar 's Hertogenbosch (Belgisch gedeelte).
9,447	165,502	5,129,690	216,450	542,030	{ Gekanaliseerd.
14	72	458,360	—	8,410	{ Gedeeltelijk gekanaliseerd.
293	1,606	35,204	35,204	34,349	{ Niet gekanaliseerd (Belgisch gedeelte.).
97	981	92,678	—	—	Moervaart.
2,023	42,767	2,810,710	156,345	694,243	Bergen naar Condé.
.....	127	40,095	—	—	Nethen { Gekanaliseerde Kleine-Nethe.
38	1,423	181,362	—	—	{ Beneden-Nethe.
1,016	12,510	718,422	85,157	540,189	Nieuwpoort naar Duinkerken (Belgisch gedeelte).
.....	68	171,080	—	—	Gekanaliseerde Ourthe.
1,291	16,937	866,906	—	—	Plasschendaele naar Nieuwpoort (kanaal van).
3,579	40,746	2,007,310	—	—	Pommeroeul naar Antoing (kanaal van).
1,048	10,531	4,646,180	—	—	Verbindingsvaart en Dok te Gent.
1,607	6,433	438,632	—	—	Rouselare naar de Leie (kanaal van).
2,912	28,885	5,176,892	—	—	Rupel.
6,064	84,342	2,848,070	56,490	399,570	Samber.
56	57	14,431	—	—	Beneden-Senne.
.....	79	16,648	—	—	Stekene (gemeentekanaal van).
4,160	46,808	1,607,618	—	—	Turnhout naar Antwerpen (kanaal van).
—	4	1,010	—	—	Ieper naar den IJzer (kanaal van).
48	947	62,190	—	—	IJzer.
.....	1,662	—	—	Zuidleede.
246.322	2.513.044	(d)	—	—	Totalen.

SCHEEPVAART MET ZEESCHEPEN.

2,822	14,881	540,715(c)	—	—	Brussel naar den Rupel (kanaal van).
281	3,652	2,843,003(c)	557,178	189,082	Brugge naar Zeebrugge (kanaal van).
16	345	96,134(c)	81,551	160	Gent naar Oostende (ged. van Brugge tot Oostende).
19,093	48,916	2,926,566(c)	1,643,218	1,151,995	Gent naar Terneuzen (kanaal van).
—	—	—	—	—	Leuven naar de Dijle (kanaal van).
22.212	67.794	(d)	—	—	Totalen.

(a) De kilometer-inhoud is gelijk aan den absolute inhoud vermengd met den afgelegd afstand in kilometers. — (b) Binnen-schepen alleen, buiten alle zeevaartbeweging. — (c) De absolute inhoud staat aangeduid in Moorsom-tonnen (2 kubiekmeter 83 d.) Deze tonnenmaat duidt het laadvermogen der schepen aan. — (d) Daar een groot deel der goederen, die vervoerd worden, verscheidens met elkaar verbonden waterweg volgen, is het niet mogelijk de cijfers uit deze kolom samen te tellen, zonder het werkelijk tonnage der goederen, die op het waterwegennet vervoerd werden, te overdrijven.

228 DÉPENSES (1,000 fr.) faites pour les VOIES NAVIGABLES, RIVIERES, PORTS et COTES
 UITGAVEN (1,000 fr.) voor de bevaarbare WATERWEGEN, RIVIEREN, HAVENS en KUSTEN.
 (Source: Adm. des Ponts et Chaussées.) (Bron: Beheer van Bruggen en Wegen.)

BASSINS	SERVICES.	1931		1932			DIENSTEN.
		Dép. — Uitg.		Dépenses — Uitgaven			
		ordi- naires — ge- wone	extra- ordin. — buiten- gewone	ordi- naires — ge- wone	extra- ordin. — buiten- gewone	Sur le Fonds spécial des gr. travaux — Ten bezware v. h. speciaal Fonds der gr. werken	
						Stroomgebieden	
Escaut Canal	Escaut et port d'Anvers . . .	11,053	8,355	1,207	7,629	—	Schelde en haven Antwerpen.
	Haine	97	—	48	—	—	Hene.
	Lys	1,581	2,437	741	—	—	Leie.
	Dendre	308	—	49	—	—	Dender.
	Durme	388	2,034	15	3,861	—	Durme.
	Rupel	189	—	71	266	—	Rupel.
	Nèthe infér. et Grande Nèthe .	350	2,134	123	5,147	—	Beneden-Nèthe en Gr.-Nèthe.
	Petite Nèthe canalisée	100	1,178	67	943	—	Gekanaliseerde Kleine-Nèthe.
	Dyle et Démer	1,754	1,974	394	1,302	—	Dijle en Demer.
	Senne	228	—	107	—	—	Senne.
	du Centre	1,318	—	802	—	—	van het Centrum.
	de Mons à Condé	309	—	717	—	—	van Bergen naar Condé.
	de Pommerœul à Antoing . . .	391	463	541	—	—	van Pommerœul n ^r Antoing
	de Bossuyt à Courtrai	440	—	535	—	—	van Bossuyt naar Kortrijk.
	de la Lys à l'Yperlée	—	—	6	—	—	van de Leie n ^r de Yperlee.
	de Roulers à la Lys	957	—	168	—	—	van Rouselare naar de Leie.
	Dérivation de la Lys	1,160	—	515	—	—	van afleiding van de Leie.
	d'écoulement des eaux du sud de Bruges	81	—	55	—	—	van afvoer van het water uit Zuid-Brugge.
	de Gand à Ostende	2,505	1,150	1,801	—	—	van Gent naar Oostende.
	de Plassendaele à Nieu- port	160	—	115	—	—	van Plassendaele naar Nieuwpoort.
	de Selzaete à la mer	1,113	—	625	—	—	van Selzaete naar de Zee.
	de Gand à Terneuzen	546	265	625	—	—	van Gent naar Terneuzen.
	Moervaart et Zuidleede	112	—	25	199	—	Moervaart en Zuidleede.
	Maritime de Bruges à Zee- brugge	47	81	38	—	—	Zeekanaal van Brugge naar Zeebrugge.
	de Bruxelles au Rupel	—	—	—	—	—	van Brussel naar den Rupel.
de Blaton à Ath	—	189	—	—	—	van Blaton naar Aat.	
de l'Espierres	—	—	—	—	—	Spiere-vaart.	
Meuse	4,105	45,259	3,418	—	13,697	Maas.	
Sambre	1,986	7,670	617	324	10,888	Samber.	
Semois	—	—	49	—	—	Semois.	
Ourthe	312	1,582	154	—	—	Ourthe.	
de Charleroi à Bruxelles	2,825	71,059	2,798	—	55,988	van Charleroi naar Brussel.	
Liège à Maestricht	1,434	—	572	—	—	van Luik naar Maestricht.	
Visé-Haccourt	—	—	—	—	6,677	Visé-Haccourt.	
Maestricht à Bois-le-Duc	599	712	526	—	1,383	van Maestricht naar 's Her- togenbosch.	
Jonction de la Meuse à l'Escaut	1,912	13,703	831	—	—	van verbinding tusschen Maas en Schelde.	
embranch. vers Beverloo	7	—	18	—	—	van vertakking n ^r Beverloo.	
» » Hasselt	89	—	85	—	—	» » Hasselt.	
» » Turnhout	412	—	137	—	—	» » Turnhout.	
de Turnhout à Anvers	336	41	157	—	—	van Turnhout n ^r Antwerpen	
Canaux brabançons	—	—	—	—	—	Brabantsche kanalen.	
Canal Albert	—	—	—	—	176,543	Albert-Kanaal.	
Yser	430	—	397	942	—	IJzer.	
de Loo	1,030	—	180	—	—	van Loo.	
d'Ypres à l'Yser	100	4,052	10	2,116	—	van Ieper naar den IJzer.	
de Nieuport à Dunkerque	223	504	154	—	—	van Nieuwp. n ^r Duinkerke.	
de Furnes à Bergues	38	—	32	—	—	van Veurne naar Berghen.	
Totaux	41,025	164,852	19,625	22,729	265,176	Totalen.	
Ports et côtes	Port d'Ostende	2,393	11,902	1,962	149	—	Haven Oostende.
	» de Nieuport	2,005	7,215	685	1,132	—	» Nieuwpoort.
	» de Blankenberghe	189	—	189	—	—	» Blankenberghe.
	» de Zeebrugge	551	673	205	1,383	—	» Zeebrugge.
	Côte et boisement des dunes . .	6,266	105	5,066	—	—	Kust en bebossching v. de duin.
	Phares et fanaux	12	—	35	—	—	Vuurtoren en kustlichten.
Dragages (ports et côtes)	15,000	—	31,496	—	—	Baggerwerk (havens en kusten)	
Totaux	26,416	19,995	39,638	2,664	—	Totalen.	
Divers	Installations maritimes d'An- vers (a)	—	1,769	—	3,842	—	Haveninrichtingen te Ant- werpen (a).
	Gilleppe	2	—	9	—	—	Gilleppe.
	Autres dépenses	687	—	577	—	—	Andere uitgaven.
Totaux généraux	68,130	186,616	59,849	29,235	265,176	Algemeene totalen.	

(a) Dont 57,006 francs en 1931 à charge de la ville d'Anvers. — Waarvan 57,006 fr. in 1931 ten laste der stad Antwerpen.

(Source : Min. des Postes, Tél. et Téléph.).

(Bron : Min. van Posterijen, Telegrafie en Telef.).

SPÉCIFICATIONS.		1929.	1930.	1931.	1932.	1933.	OPSOMMING.
Lettres privées (milliers)	ordinaires	342,471	359,810	314,998	293,844	281,499	Particuliere brieven (duizendt.).
	recommandées	9,169	9,194	8,512	7,379	7,184	
	assurées	468	421	350	281	258	Totaal. verzekerde sommen (1,000 fr.).
	Total.	352,108	369,425	323,860	301,504	288,941	
	(1,000 fr.)	1,116,327	981,509	848,040	572,691	546,557	
Lettres de service (milliers)	ordinaires	66,088	69,403	64,435	65,249	68,711	Dienst- brieven. (duizendt.).
	recommandées	2,037	1,832	1,868	2,539	2,633	
	Total.	68,125	71,235	66,303	67,788	71,344	Totaal.
Totaux des lettres (milliers)		420,233	440,660	390,163	369,292	360,285	Totaal brieven (duizendt.).
Cartes postales	Id.	98,913	100,303	89,088	79,915	83,395	Briefkaarten id.
Cartes de visite sous enveloppe ouverte	Id.	8,169	9,002	(c)25,169	(c)23,923	(c)23,120	Naamkaartjes onder id.
Journaux	Id.	420,325	427,832	422,457	435,002	426,488	open omslag id.
Imprimés	Id.	420,766	452,032	402,081	446,203	401,671	Kranten id.
Echantillons	Id.	16,473	17,490	16,246	15,199	15,853	Drukwerken id.
Papiers d'affaires	Id.	5,409	5,713	5,360	15,168	18,196	Monsters id.
							Zaakpapieren id.
Mandats poste	{ 1,000 1,000 fr.	{ 2,221 837,707	{ 2,427 996,720	{ 2,370 945,120	{ 2,306 867,730	{ 2,307 820,630	Postwissels { 1,000. 1,000 fr.
Effets de com- merce	{ à l'encaisse- ment (b) { 1,000 1,000 fr.	{ 6,143 1,733,490	{ 6,481 1,876,840	{ 5,715 1,746,375	{ 6,034 1,699,210	{ 5,950 1,461,178	Handels- effecten { ter incas- seering (b) { 1,000 1,000 fr. ter acceptatie. { stuks.
	{ à l'acceptation. { unités	{ 11,369 11,489	{ 11,489 11,489	{ 11,391 11,391	{ 7,804 7,804	{ 7,080 7,080	
Abonnements sous- crits	{ 1,000 1,000 fr.	{ 4,603 55,503	{ 4,418 60,957	{ 4,717 61,989	{ 4,404 60,541	{ 4,553 59,426	Abonnements { 1,000. 1,000 fr.
	Permis de pêche	{ 1,000 1,000 fr.	{ 118 2,137	{ 133 2,450	{ 139 2,596	{ 138 2,586	{ 127 2,380
Exprès - envois de toute nature	{ 1,000	{ 2,984 2,984	{ 3,104 3,104	{ 3,016 3,016	{ 2,884 2,884	{ 2,818 2,818	Spoodstukken-allerlei { 1,000. zendingen { 1,000.
Caisse d'épar- gne	{ Versements. { 1,000 1,000 fr.	{ 3,468 1,994,709	{ 4,801 3,047,386	{ 4,682 2,871,944	{ 4,203 2,557,244	{ 3,937 2,131,188	Spaar- kas { Inlagen . . . { 1,000. 1,000 fr. Terug- betalingen { 1,000. 1,000 fr. Spaarboekjes { 1,000. op 31 Decem. { 1,000. Saldo { 1,000 fr.
	{ Rembour- sements. { 1,000 1,000 fr.	{ 691 1,029,507	{ 794 1,243,807	{ 993 1,754,931	{ 1,194 2,207,463	{ 1,276 2,267,836	
	{ Livrets au 31 décembre. { 1,000	{ 4,279 5,011,926	{ 4,475 7,060,018	{ 4,637 8,435,017	{ 4,759 9,105,590	{ 4,855 9,251,942	
	{ Solde { 1,000 fr.	{ 5,011,926 7,060,018	{ 8,435,017 7,060,018	{ 9,105,590 8,435,017	{ 9,105,590 9,105,590	{ 9,251,942 9,251,942	
Caisse d'assu- rances.	{ Versements. { Unités Francs	{ 4,069 470,783	{ 3,974 533,911	{ 3,794 574,871	{ 3,655 579,232	{ 3,509 583,668	Levens- verzeke- ringskas. { Stortingen. { Eenhed. Franks. { Uitkeeringen. { Eenhed. Franks.
	{ Paiements. { Unités Francs	{ 341 435,662	{ 349 426,346	{ 381 497,527	{ 184 334,395	{ 62 55,963	
Lettres et cartes postales tombées en rebut		349,954	394,582	368,903	311,106	321,576	Onbestelbare brieven en brief- kaarten.
Agents postaux (a)		16,033	16,227	16,171	15,455	15,218	Postambtenaren en beamtten (a)
Bureaux de poste		1,683	1,705	1,703	1,702	1,697	Postkantoren.
Bureaux auxiliaires chargés uni- quement de la vente de timbres.		634	1,305	1,394	1,198	1,141	Hulpkantoren enkel belast met den verkoop van zegels.

(a) Non compris les facteurs surnuméraires — (b) Y compris les quittances déposées à l'encaissement. — (c) Cartes de visite et cartes illustrées avec correspondance.
(a) De boventallige brievenbestellers niet begrepen. — (b) Met inbegrip, van de in te vorderen kwitanties. — (c) Naamkaartjes en prent-
kaarten met correspondentie.

II. — RECETTES ET DÉPENSES (francs) — ONTVANGSTEN EN UITGAVEN (franks).

SPÉCIFICATIONS.	1929.	1930.	1931.	1932.	1933.	OPSOMMING.
Recettes.						Ontvangsten.
Vente de timbres-poste(a)	291,656,000	326,175,671	364,251,744	290,563,623	284,641,451	Verkoop van postzegels (a).
Affranchissement en espèces	—	—	—	49,796,756	48,414,345	Frankeering in speciën.
Abonnement (taxes d'affranchissement et d'écritures) (d)	12,549,830	13,520,587	18,083,405	17,676,389	15,657,548	Abonnement (frankeeren schrijfgeld) (d).
Taxe sur la vente des permis de pêche	59,095	66,587	69,678	69,171	63,345	Recht op den verkoop van vischakten.
Produits du service des chèques et virements(b)	5,168,365	5,831,357	9,456,780	12,677,359	12,781,041	Opbrengsten van den chèque- en girodienst (b).
Franchises	—	—	—	17,901,606	15,423,319	Portvrijdom.
Reliquat des décomptes avec les services étrangers (en plus ou en moins)	3,268,185	3,736,151	3,077,580	4,475,993	4,785,553	Saldo rekening met de buitenl. diensten (batig of nadeelig).
Produits extraordinair(c)	51,962,244	41,656,298	27,375,094	27,563,403	19,960,586	Buitengew.opbrengst. (c)
Total de la recette brute	364,663,719	390,986,651	422,314,281	420,724,300	401,727,188	Totaal der bruto-ontvangsten.
Dépenses	409,575,000	478,960,000	472,700,000	426,400,000	389,300,000	Uitgaven.
Solde.	-44,911,281	-87,973,349	-50,385,719	-5,675,700	+12,427,188	Saldo.

III. — SERVICE DES CHÈQUES — CHÈQUE- EN GIRODIENST.

SPÉCIFICATIONS.	1929.	1930.	1931.	1932.	1933.		OPSOMMING.
	Montant. Bedrag. (1,000 fr.)	Montant. Bedrag. (1,000 fr.)	Montant. Bedrag. (1,000 fr.)	Montant. Bedrag. (1,000 fr.)	Nombre. Getal.	Montant. Bedrag. (1,000 fr.)	
Versements.	48,638,403	49,094,707	45,791,189	41,836,443	21,490,282	40,280,143	Stortingen.
Chèques	48,219,334	48,895,704	45,359,828	41,294,368	13,455,020	40,430,755	Chèques.
Virements. {							
Crédit	117,347,475	117,776,820	108,216,374	98,256,034	21,657,332	99,130,286	Credit. } Overschrijvingen.
Débit	117,423,775	117,867,735	108,310,757	98,363,985	17,066,891	99,249,098	Debet. }
Divers							
Crédit	350,284	497,824	522,141	498,460	198,864	496,486	Credit. } Diversen.
Débit	393,342	536,935	556,085	507,873	979,238	507,167	Debet. }
Mouvement total.	332,372,613	334,669,725	308,756,374	280,757,163	74,847,627	280,093,935	Totale beweging.
Comptes au 31 décembre	2,024,683	2,093,660	2,396,694	2,821,405	330,815	2,541,300	Rekeningen op 31 December.

(a) Y compris le produit des effets et quittances à encaisser, la taxe des protêts dressés par agents des postes, le produit d'une partie des droits de boîte et le produit des lettres taxées. — (b) Ce chiffre ne comprend pas le produit de l'affranchissement de bulletins de versement et de cartes-récapitulées, vente de formules de bulletins de versement, de chèques et de cartes-récapitulées, etc. Ce produit est compris dans celui de la vente des timbres poste. — (c) Comprend les sommes remboursées par d'autres administrations au chef des prestations fournies pour leur compte par la poste. — (d) Depuis le 1er janvier 1929, les taxes d'affranchissement et d'abonnement sont confondues dans la comptabilité sous la rubrique « Taxes d'affranchissement et d'écritures ». Ce poste comprend aussi depuis le 1er septembre 1931 les recettes se rapportant à la taxe de présentation des quittances d'essai.

(a) Met inbegrip van de opbrengst der te incasseeren handelseffecten en kwitanties, van de taks op de door postbeambten beteekende protesten, de opbrengst van een deel van het busgeld en de opbrengst der brieven met strafport. — (b) Onder dit cijfer zijn niet begrepen, de opbrengst der frankeering van stortingsbiljetten en ontvangbewijzen, de verkoop van stortingsbiljetten, chèques en ontvangbewijzen, enz. Deze opbrengst is begrepen onder die van den verkoop van postzegels. — (c) Omvat de door andere besturen terugbetaalde sommen voor de voor hun rekening door de post verstrekte diensten. — (d) Van 1 Januari 1929 af zijn de abonnements- en frankeerkosten in de comptabiliteit bijeengeteld onder de rubriek « Frankeer- en schrijfgeld ». Sedert 1 September 1931 zijn onder dezen post eveneens begrepen de ontvangsten inzake aanbiedingsrecht der proefkwitanties.

(Source : Min. des Postes, Télégr. et Téléph.)

(Bron : Min. v. Posterijen, Telegrafie en Telefonie.)

Spécifications.	1929	1930	1931 (a)	1932 (a)	1933 (a)	Opsomming.
Dépenses (frs)						Uitgaven (fr.)
Accumulées de premier établissement (approxim.)	49,177,607	(f) 40,736,391	(f) (g) 88,003,793	(f) (g) 91,329,089	(f) (g) 104,886,924	Gecumuleerde aanlegkosten (benadering).
Annuelles d'exploitat. (b)	74,442,707	72,348,724	87,839,513	78,278,929	66,267,214	Jaarl. bedrijfsuitgav. (b).
Recettes (frs)						Ontvangsten (fr.)
Télégrammes { intérieurs	11,774,406	11,817,666	13,255,842	12,433,978	12,019,963	Telegrammen { binnenlandsche.
{ internationaux						{ internationale en
{ et en transit	45,771,588	41,880,834	36,300,120	28,944,073	27,199,566	{ doorgevoerde
Expres postaux	3,814,380	4,101,725	3,976,819	3,844,272	3,800,562	Spodbrieven.
Diverses	9,755,540	9,113,296	10,961,116	15,197,634	14,730,352	Diversen.
Total	71,115,914	66,913,521	64,493,897	60,419,957	57,756,443	Totaal.
Nombre de télégrammes						Aantal telegrammen
A. — <i>Télégrammes privés :</i>						A. — <i>Particuliere telegrammen :</i>
a) Intérieurs :						a) binnenlandsche :
Avis d'appel téléphon. (e)	—	51,598	95,293	99,628	101,439	Telefoonoproepbericht. (e).
Dépêches de l'Etat	63,111	70,571	61,343	62,775	58,068	Staatstelegrammen.
Transactions commerciales et nouvelles de Bourse .	1,614,481	1,574,885	1,423,224	1,320,643	1,269,692	Zaken- en beursberichten.
Correspondances de journ.	19,920	25,107	33,481	56,666	54,931	Perstelegrammen.
Affaires privées	2,157,543	2,104,614	1,901,941	1,764,908	1,696,747	Bijzondere berichten.
Total	3,855,055	3,826,775	3,515,282	3,304,620	3,180,877	Totaal.
b) Internationaux :						b) internationale :
Dépêches de l'Etat	24,341	22,142	19,518	16,182	15,411	Staatstelegrammen.
Transactions commerciales et nouvell. de Bourse .	3,246,098	2,952,746	2,602,846	2,157,923	2,055,181	Zaken- en beursberichten.
Correspondances de journ.	22,623	26,183	21,660	17,802	18,516	Perstelegrammen.
Affaires privées	830,086	755,979	665,601	551,825	525,553	Bijzondere berichten.
Total	4,123,148	3,756,150	3,309,625	2,743,732	2,614,661	Totaal.
En transit	717,974	633,473	609,853	526,164	528,090	Doorgevoerde telegrammen.
Totaux	8,696,177	8,216,398	7,434,760	6,574,516	6,323,628	Totalen.
B. — <i>Télégrammes de service :</i>						B. — <i>Diensttelegrammen :</i>
Chemins de fer (S. Nat.) .	2,243,262	1,849,447	1,535,320	872,943	610,167	Spoorwegen (N. M.).
Télégraphes et téléphones.	451,135	399,181	367,792	340,584	299,408	Telegrafie en telefonie.
Postes	389,085	353,345	319,094	295,488	265,625	Posterijen.
Chemins de fer concédés.	136,862	121,265	107,456	99,507	87,476	Geconcession. spoorwegen.
Divers (marine, serv. météorologique, etc.)	4,713	4,303	3,992	3,696	3,250	Diversen (zeewezen, meteorolog. dienst, enz.).
Totaux	3,225,057	2,727,542	2,333,654	1,612,218	1,265,926	Totalen.
Relevés généraux	11,921,234	10,943,940	9,768,414	8,186,734	7,589,554	Algemeene opgaven.
Longueur en km. des :						Lengte in kilom. der :
fils conducteurs	48,009	48,731	50,996	53,222	56,888	geleidraden.
lignes télégraphiques (c) .	9,591	10,069	10,020	10,370	10,395	telegraaflijnen (c).
Nombre des :						Aantal :
agents télégraphiques (d) .	4,526	4,743	4,847	2,280	2,204	telegraafbeambten (d).
agents auxiliaires	4,081	4,317	4,354	3,323	3,365	hulpbeambten.
appareils en service	3,061	3,029	3,041	3,022	3,120	toestellen in dienst.
bureaux télégraphiques ouverts à la correspondance privée au départ et à l'arrivée	1,584	1,571	1,569	1,558	1,532	telegraafkantoren opengesteld voor het ontvangen en verzenden van particuliere berichten.

(a) Du 1^{er} mars à fin février suivant. — (b) Chiffres approximatifs. Y compris depuis mars 1931 les charges d'amortissement et l'intérêt du capital de premier établissement. — (c) Lignes et fils établis aux frais des concessionnaires de chemins de fer non compris. — (d) Y compris jusqu'en 1931 le personnel s'occupant simultanément de télégraphie et de téléphonie, ainsi que les porteurs de télégrammes. — (e) Ces correspondances sont traitées comme télégrammes privés depuis le 1^{er} juillet 1930. — (f) Ne comprend plus les dépenses recouvrables en exécution des traités de paix (8.102.856), ni les indemnités pour cherté de vie (7.833.707). — (g) Chiffre établi d'après des nouvelles bases de répartition en ce qui concerne les installations communes au télégraphe et au téléphone.

(a) Van 1 Maart tot einde Februari daaropvolgend. — (b) Benaderende cijfers met inbegrip, sedert Maart 1931, van de aflossingskosten en den intrest van het aanlegkapitaal. — (c) Lijnen en draden aangelegd ten koste van de spoorwegconcessiehouders niet meegeteld. — (d) Met inbegrip tot in 1931, van het personeel tevens ten dienste van telegraaf en telefoon, alsmede van de bestellers. — (e) Deze correspondenties worden sedert 1 Juli 1930 als particuliere telegrammen behandeld. — (f) Hierin niet meer begrepen de verhaalbare uitgaven krachtens de vredesverdragen (8.102.856), noch de duurte-toeslag (7.833.707). — (g) Cijfers vastgesteld op nieuwe verdeelingsgrondslagen, wat betreft de gemeenschappelijke telegraaf- en telefooninrichtingen.

I. NOMBRE DE TÉLÉGRAMMES AU DÉPART ET À L'ARRIVÉE — AANTAL ONTVANGEN EN VERZONDEN
TELEGRAMMEN

(Source : Min. des Postes, Télégr. et Téléph.)

(Bron : Min. van Post., Telegr. en Telef.)

PAYS.	1929.	1930.	1931. (a)	1932. (a)	1933 (a).	LANDEN.
EUROPE :						EUROPA :
Allemagne	507,374	458,565	388,477	306,926	283,469	Duitschland.
Autriche	31,100	29,237	22,825	16,119	18,141	Oostenrijk.
Danemark	50,214	56,797	62,251	61,073	50,983	Denemarken.
Espagne	70,941	66,411	55,439	56,773	63,993	Spanje.
Finlande	26,401	20,851	23,820	20,255	20,526	Finland.
France	773,126	710,446	591,678	491,516	457,756	Frankrijk.
Grande-Bretagne	836,704	725,440	654,478	491,540	451,528	Groot-Britannië.
Grèce	24,391	21,629	17,986	11,452	12,210	Griekenland.
Italie	103,948	99,507	87,032	80,609	83,982	Italië.
Luxembourg (Grand-Duché).	115,408	100,802	86,849	77,344	74,630	Luxemburg (G.-H.).
Norvège	48,287	45,002	42,705	46,307	45,510	Noorwegen.
Pays-Bas	458,682	422,960	363,004	300,802	286,299	Nederland.
Pologne	35,449	35,468	30,328	24,995	25,117	Polen.
Portugal	38,437	37,279	30,192	28,867	29,247	Portugal.
Roumanie	34,386	37,180	35,836	27,150	22,977	Roemenië.
Suède	62,312	61,137	60,042	50,531	47,028	Zweden.
Suisse	130,513	116,273	101,870	89,419	80,993	Zwitserland.
Tchéco-Slovaquie	29,590	30,657	27,282	20,652	22,961	Tsjecho-Slowakije.
Autres pays	111,030	107,993	118,087	89,512	95,761	Andere landen.
Total Europe	3,488,293	3,183,634	2,800,181	2,293,232	2,173,111	Totaal.
AFRIQUE :						AFRIKA :
Algérie-Tunisie	22,688	16,405	11,460	9,084	7,768	Algiers-Tunis.
Congo belge	58,456	62,844	55,758	41,716	31,906	Belgisch-Kongo.
Egypte	35,175	31,567	24,356	22,998	21,001	Egypte.
Autres pays	40,537	37,948	38,640	36,836	34,960	Andere landen.
Total	156,856	148,764	130,214	110,634	95,635	Totaal.
ASIE :						AZIË.
Indes britanniques et Ceylan.	28,413	26,425	23,005	23,864	21,992	Britsch-Indië en Ceylon.
Autres pays	50,479	45,853	43,043	40,073	44,763	Andere landen.
Total	78,892	72,278	66,048	63,937	66,755	Totaal.
AMÉRIQUE :						AMERIKA :
Etats-Unis et Amérique brit.	268,243	240,157	218,799	197,852	202,510	Ver. Stat. en Britsch-Amer.
Argentine	52,377	44,402	38,324	32,272	32,157	Argentinië.
Bésil	23,668	18,166	16,223	13,268	14,808	Brazilië.
Autres pays	40,782	35,533	27,408	21,479	20,816	Andere landen.
Total	385,070	338,258	300,754	264,871	270,301	Totaal.
Océanie	14,037	13,216	12,428	10,958	8,859	OCEANIË :
Total général.	4,123,148	3,756,150	3,309,625	2,743,632	2,614,661	Algemeen totaal.

II. NOMBRE DE TÉLÉGRAMMES EN TRANSIT. — AANTAL DOORGEVOERDE TELEGRAMMEN

LIEU DE TRANSIT	1929.	1930.	1931. (a)	1932 (a)	1933. (a)	DOORVOERRICHTING
Fils spéciaux vers les compagnies de câbles						} Speciale verbindingen met de kabelmaatschappij
Eastern	123,846	129,386	110,557	92,929	93,330	
Western	—	—	—	—	—	
Union	44,308	39,028	27,856	13,093	15,783	
Commercial	3,534	3,416	2,168	2,212	1,738	} Fransch-Nederlandsche doorvoer.
Italcable	—	4,886	78,716	98,971	104,145	
Transit Franco-Néerlandais	524,519	430,629	309,346	300,674	294,272	} Andere doorvoer.
Autre transit	21,767	26,128	21,210	18,285	18,822	
Totaux	717,974	633,473	609,853	526,164	528,090	Totalen.

(a) Du 1^{er} mars à fin février suivant.

(a) Van 1 Maart tot einde Februari daaropvolgend.

(Source : Min. des Postes, Télégr. et Téléph.)

(Bron : Min. van Posterijen, Telegrafie en Telefonie.)

SPÉCIFICATIONS.		1931	1932	1933	OPSOMMING.			
Recettes (francs) des services :	local	abonnements	141,294,556	117,181,690	116,763,938	locale dienst	abonnementen.	
		conversations payées par les abonnés	42,110,065	35,427,885	36,918,788		gesprekken betaald door de geabonneerden.	
		conversations payées dans les bureaux publics	2,238,216	2,507,339	2,520,970		gesprekken betaald op de publieke kantoren.	
		recettes diverses	18,072,834	8,994,294	7,521,865		diverse ontvangsten.	
	Total	203,715,671	164,111,208	163,725,561	Totaal.	Ontvangsten der diensten (fr.)	Totaal.	
	inter-urbain	conversations	87,687,132	84,503,165	85,676,461		inter-locale dienst	gesprekken.
		circuits loués	3,111,667	2,901,891	2,455,115			verhuurde kringen.
	Total	90,798,799	87,405,056	88,131,576	Totaal.	Totaal.		
	inter-national	conversations	49,428,135	43,979,458	44,718,021	inter-nationale dienst	gesprekken.	
		abonnements	150,955	281,210	254,314			abonnementen.
Total	49,579,090	44,260,668	44,972,335	Totaal.	Totaal.			
Total général des recettes		344,093,560	295,776,932	296,829,472	Algem. totaal der ontvangsten.			
Dépenses (fr.)	accumulées de premier établissement (approx.) (d) annuelles d'exploitat. (a)	1,606,802,279	1,677,894,481	1,746,930,231	Uitgaven (fr.)	gecumuleerde aanlegkosten (benadering) (g). jaarlijksche bedrijfsuitg. (b)		
		285,306,672	287,011,977	280,113,304				
Longueur (klm.) des fils	service local	2,121,569	2,264,463	2,342,390	Lengte (km.) der draden	locale dienst.		
	» interurbain	482,833	512,685	546,387		interlocale dienst.		
	» et international (sect. belges)					internationale en (Belgische afdeling).		
	Total	2,604,402	2,777,148	2,888,777		Totaal.		
Nombre	des abonnements au service local	227,320	226,885	234,144	Aantal	abonnementen op den lokalen dienst. abonnementen op den dienst der internationale gesprekken. centrales. publieke kantoren. kantoren belast met de telegramwisseling met de geabonneerden. kantoren die hun telegrammen per telefoon aan naburige telegraafkantoren overmaken. telefoonposten in gebruik.		
	des abonnements au service des conversations internationales	59	48	79				
	des bureaux centraux	162	469	480				
	des bureaux publics	497	504	536				
	des bureaux chargés de l'échange des télégrammes avec les abonnés	364	364	352				
	des bureaux transmettant leurs télégr. par téléphone à des bureaux télégr. voisins	214	341	348				
	des postes téléphoniques en usage	299,667	301,944	317,073				
	Total	2,604,402	2,777,148	2,888,777				
Services :	local	Mouvement téléphonique :			Diensten :	Telefoonverkeer :		
		conversations au départ des postes d'abonnés	192,155,175	192,209,766		201,240,063	locale	gesprekken van uit de postes der geabonn.
		conversations payées dans les bur. publics. télégrammes téléphonés	2,252,991	2,529,987		2,522,921		gesprekken betaald op publieke kantoren.
		Total	197,345,232	197,360,024		206,389,548		Totaal.
	inter-urbain	conversations	31,820,370	31,662,611	32,009,205	inter-communale		gesprekken.
	inter-national (b)	conversations	3,095,301	2,871,310	2,919,298		inter-nationale (b)	gesprekken.
		dont transit	681,173	610,734	726,813			waarvan doorgevoerd.
	Total général	232,260,903	231,893,945	241,318,051	Algemeen totaal.			
	<i>Personnel :</i>					<i>Personnel :</i>		
	Fonctionnaires et employés (c)		2,478	3,589	3,593	Ambtenaren en beambten (c).		
Subalterne (c)		5,202	5,295	5,284	Minderen (c).			

N. B. — L'exercice va du 1^{er} mars à fin février suivant. — (a) Chiffre approximatif. Y compris depuis mars 1931 les charges d'amortissement et l'intérêt des capitaux de premier établissement. — (b) Communications d'abonnement non comprises. — (c) Personnel s'occupant simultanément du télégraphe et du téléphone non compris. — (d) Ne comprend plus les dépenses recouvrables en exécution des traités de paix (fr. 41.690.828) ni les indemnités pour cherté de vie (fr. 9.402.574). — (e) Depuis décembre 1932, les abonnements sont payables par trimestre au lieu de l'être par année, il en est résulté une diminution temporaire des recettes.

N. B. — Het dienstjaar loopt van 1 Maart tot einde Februari daaropvolgend. — (a) Benaderend cijfer, met inbegrip sedert Maart 1931 van de aflossingskosten en den interest van het aanlegkapitaal. — (b) Abonnementgesprekken niet meegeteld. — (c) Het personeel tevens ten dienste van telegraaf en telefoon niet meegeteld. — (d) Hierin niet meer begrepen de verhaalbare uitgaven krachtens de vredesverdragen (fr. 41.690.828) noch de duurte-toeslag (fr. 9.402.574). — (e) Sedert Maart 1932 zijn de abonnementen betaalbaar per kwartaal in plaats van per jaar, hetgeen eene tijdelijke vermindering der ontvangsten heeft veroorzaakt.

SERVICE TÉLÉPHONIQUE INTERNATIONAL
INTERNATIONALE TELEPHOONDIENST

I. NOMBRE DES COMMUNICATIONS (ARRIVÉE, DÉPART ET TRANSIT)

I. AANTAL GESPREKKEN (ONTVANGEN, VERZONDEN, DOORGEVOERD)

(Source : Min. des Post., Télégr. et Téléph.)

(Bron : Min. van Post., Telegr. en Telef.)

PAYS	1929.	1930.	1931. (a)	1932. (a)	1933. (a)	LANDEN.
Allemagne	297,739	306,958	292,915	256,104	247,591	Duitschland.
Autriche	5,294	6,455	5,844	4,984	6,002	Oostenrijk.
Danemark	2,228	3,390	5,370	7,268	8,154	Denemarken.
Dantzig	1,424	1,452	1,681	2,086	2,434	Dantzig.
Espagne	2,879	2,804	2,691	2,869	3,223	Spanje.
France	966,163	1,057,684	1,113,665	1,021,387	957,072	Frankrijk.
Grande Bretagne et Ir- lande septentrionale . .	148,058	140,460	135,799	126,095	127,122	Gr.-Brit. en Noord-Ier- land.
Hongrie	1,288	1,695	1,417	1,538	1,812	Hongarije.
Italie	1,264	3,434	5,910	7,067	8,930	Italië.
Luxembourg (Gr.-Duché) .	210,727	251,586	228,301	220,409	225,177	Luxemburg (G.-H.).
Norvège	1,321	1,481	1,371	1,537	1,602	Noorwegen.
Pays-Bas	483,313	530,933	550,196	538,996	551,768	Nederland.
Pologne	602	1,843	2,982	2,836	3,538	Polen.
Portugal	520	564	709	385	422	Portugal.
Roumanie	—	—	1,096	2,155	2,510	Roemenië.
Sarre (Territoire de la) . .	2,332	3,204	3,689	3,520	3,381	Saargebied.
Suède	3,225	4,148	4,737	3,919	3,996	Zweden.
Suisse	30,650	38,060	50,187	51,199	47,670	Zwitserland.
Tchéco-Slovaquie	2,819	3,502	3,408	4,062	4,733	Tsjecho-Slowakije.
Amérique du Nord.	93	109	170	129	206	Noord-Amerika.
Autres pays	263	1,174	1,990	2,031	2,640	Andere landen.
Transit	392,136	528,500	681,173	610,734	726,813	Doorvoer.
Totaux	2,554,338	2,888,536	3,095,301	2,871,310	2,936,796	Totaal.

II. MONTANT DES RECETTES (PARTS BELGES). — BEDRAG DER ONTVANGSTEN (BELGISCHE AANDEELEN)

PAYS	1929.	1930.	1931. (a)	1932. (a)	1933. (a)	LANDEN	
	Fr.	Fr.	Fr.	Fr.	Fr.		
Communications	Allemagne	6,659,455	6,675,933	6,045,133	5,099,440	4,774,868	Duitschland.
	Autriche	136,436	157,323	141,863	104,691	139,692	Oostenrijk.
	Danemark	43,050	64,412	100,003	123,323	138,300	Denemarken.
	Dantzig	35,413	35,806	47,526	50,926	51,772	Dantzig.
	Espagne	73,475	51,562	47,568	45,385	61,586	Spanje.
	France	12,970,240	12,925,790	12,824,948	11,292,994	10,687,771	Frankrijk.
	Gr.-Bretagne et Ir- lande septentrion. . .	8,151,918	7,777,444	7,355,001	6,627,374	6,578,190	Gr.-Brit. en Noord- Ierland.
	Hongrie	34,354	39,149	32,231	35,482	39,548	Hongarije.
	Italie	35,981	104,880	155,791	175,678	210,313	Italië.
	Luxembourg (G.-D.) . .	1,117,176	1,279,219	1,562,635	1,420,446	1,490,649	Luxemburg (G.-H.).
	Norvège	25,934	27,024	21,867	24,695	24,807	Noorwegen.
	Pays-Bas	7,364,900	7,250,790	7,391,518	7,063,693	7,222,756	Nederland.
	Pologne	13,090	40,274	66,052	60,787	76,195	Polen.
	Portugal	11,647	12,871	17,923	8,666	7,694	Portugal.
	Roumanie	—	—	34,685	54,628	60,442	Roemenië.
	Sarre (Terr. de la) . .	33,612	51,823	58,675	54,395	49,866	Saargebied.
Suède	61,814	77,142	88,154	73,159	73,199	Zweden.	
Suisse	831,094	966,906	1,241,525	1,212,768	1,111,403	Zwitserland.	
Tchéco-Slovaquie	74,388	83,597	76,824	94,846	100,548	Tsjecho-Slowakije.	
Amérique du Nord.	12,299	13,509	27,253	20,690	28,854	Noord-Amerika.	
Autres pays	7,340	33,845	56,571	57,005	60,248	Andere landen.	
Total	37,693,616	37,668,399	37,393,746	33,701,071	32,988,701	Totaal.	
Abonnements	Allemagne	9,104	12,681	15,970	14,459	12,663	Duitschland.
	France	126,055	115,239	99,070	224,001	193,121	Frankrijk.
	Gr.-Bretagne et Ir- lande septentrion. . .	36,855	23,751	22,680	26,460	28,350	Gr.-Brit. en Noord- Ierland.
	Pays-Bas	7,854	5,250	7,318	10,080	15,041	Nederland.
	Roumanie	—	—	2,940	2,520	1,449	Roemenië.
	Luxembourg (G.-D.) . .	4,250	5,667	2,977	3,690	3,690	Luxemburg (G.-H.).
Total	184,118	162,588	150,955	281,210	254,314	Totaal.	
Transit	7,366,619	9,261,823	12,034,389	10,278,387	11,922,565	Doorvoer.	
Total général	45,244,353	47,092,810	49,579,090	44,260,668	45,165,580	Algemeen totaal.	

(a) Du 1^{er} mars à fin février suivant.

(a) Van 1st Maart tot einde Februari daaropvolgend.

(Source : Min. des Postes, Télégr. et Téléph.)

(Bron : Min. v. Posterijen, Telegrafie en Telefonie.)

Spécifications.	1929	1930	1931 (a)	1932 (a)	1933 (a)	Opsomming.
Dépenses des stations exploitées par l'Etat (fr.) : Accumulées d'établiss ^t des stat.	1,208,834	1,292,867	1,277,622	1,327,911	1,370,621	Uitgaven der door den Staat geëxploiteerde stations (fr.) : Gecumuleerde aanlegk. der stat.
Annuelles d'exploitation : (b)						Jaarlijksche bedrijfsuitg. : (b)
a) Personnel	997,849	1,026,985	1,085,795	1,058,263	1,148,260	a) personeel.
b) Matériel et entretien	82,198	105,579	143,396	172,159	149,253	b) materieel en onderhoud.
Total	1.080.047	1.132.564	1.229.191	1.230.422	1.297.513	Totaal.
Recettes faites par l'Etat (fr.)						Ontv. door den Staat (fr.) :
Taxes côtières et de bord	773,353	661,850	547,928	452,907	433,250	Kust- en boordrechten.
Taxes télégraphiques	237,216	117,508	100,162	80,332	79,543	Telegraafrechten.
Total	1.010.569	779.358	648.090	553.239	512.793	Totaal.
Radiotélégr. privés échangés						Partic. radiotelegraf. verkeer
A. — Entre les stations de bord belges : et la Belgique { des stations côtières belges à l'intervention id. étrangères. et l'Etranger { id. belges. à l'intervent. id. étrangères	21,577 5,739 1,201 13,777	20,727 (c) 1,130 (c)	16,692 (c) 724 (c)	14,263 (c) 650 (c)	14,027 (c) 618 (c)	A. — Tusschen de Belgische scheepsstations : de Belgische kuststations. en België over { de vreemde » en het buitenland { de Belg. kuststat. over { de vreemde »
B. — Entre les stations de bord étrangères : et la Belgique { des stations côtières belges. à l'intervention id. étrangères et l'Etranger à l'intervention des stations côtières belges	7,683 7,849 4,339	6,203 (c) 3,675	5,152 (c) 2,881	4,534 (c) 1,773	5,052 (c) 1,777	B. — Tusschen de vreemde scheepsstations : de Belgische kuststations. en België over { de vreemde » en het buitenland over de Belgische kuststations.
C. — Entre les stations de bord belges ou entre ces stations et des stations de bord étrangères Total	7,242 74,407	(c) 31,735	(c) 25,449	(c) 21,220	(c) 21,474	C. — Tusschen de Belg. scheepsstations onderling of tusschen deze en vreemde scheepsstat. Totaal.
Radiotélégrammes de service Total général	3,514 77,921	3,333 35,068	3,121 28,570	3,265 24,485	3,659 25,133	Dienst-radiotelegrammen. Algemeen totaal.
Nombre des agents.						Aantal ambtenaren en beambt.
de l'admini- { agents de la Régie. stration { agents des compa- centrale { gnies privées. des stations côtières :	61	69	(c)	(c)	(c)	van het { personeel der Régie. centraal { personeel der bij- bestuur { zondere maatsch. der kuststations :
agents de la Régie	11	11	11	11	14	personeel der Régie.
des stations { agents de la Régie de bord { agents des compa- gnies privées	131	133	(c)	(c)	(c)	der { personeel der Régie. scheeps- { personeel der bijzon- stations { dere maatsch.
Ou- { de la Régie vriers { des compagnies privées	6 18	6 19	6 (c)	6 (c)	6 (c)	Werk- { der Régie. lieden { der bijzondere maatsch.
Installations en service						Inrichtingen in dienst.
à ondes amorties	150	143	113	111	108	met gedempte trillingen.
à ondes entretenues	28	63	142	136	171	met ongedempte trillingen.
Nombre des stations.						Aantal stations
Stations { à la correspondance côtières { publique générale	3	3	3	3	2	Kuststations { het algemeen pu- ouvertes { à la corresp. officielle pour { den Rijksdienst.
Stations { à la correspondance de bord { publique générale	116	119	112	110	83	Scheeps- { het algemeen publiek ouvertes { id. restreinte pour { id. officielle pour { id. d'intérêt privé
Total	168	191	254	246	232	stations { het beperkt » open- { den Rijksdienst. gesteld { het verkeer van priv. pour { belang.

(a) Du 1^{er} mars à fin février suivant.
 (b) Ces dépenses ne comprennent pas les charges d'amortissement ni l'intérêt des capitaux de premier établissement. — (c) Ces renseignements ne sont plus recueillis.
 (a) Van 1 Maart tot einde Februari daaropvolgend.
 (b) Onder deze uitgaven zijn niet begrepen de aflossingskosten noch de intrest van de aanlegkapitalen. — (c) Deze inlichtingen worden niet meer ingewonnen.

Handwritten text, likely a letter or document, written in cursive. The text is extremely faint and illegible due to the quality of the scan. It appears to be a single page of writing, possibly containing a name and a date, but the details are completely obscured by noise and low contrast.

Congo Belge — Belgisch-Kongo

Latitude, points extrêmes . . .	} Nord : Gangi (Uele) : 5°20' nord environ. Noorden : Gangi (Uele) : 5°20' noorderbreedte (ongeveer).
Breedte, uiterste punten . . .	
Longitude, points extrêmes . . .	} Est : Dungu (Haut-Ituri) : 31°30' environ Est de Greenwich. Oosten : Dungu (Opper-Ituri) : 31°30' (ongeveer) ten Oosten van Greenwich. Ouest : Lunga (Bas-Congo) : 12°10' environ Est de Greenwich. Westen : Lunga (Beneden-Kongo) : 12°10' (ongeveer) ten Oosten van Greenwich.
Lengte, uiterste punten . . .	
Altitude, point culminant : Pic Marguerite (Mont Ruwenzori) : 5,120 mètres.	
Hoogte, toppunt : Piek Marguerite (Berg Ruwenzori) : 5,120 meter.	
Superficie : 2,336,892 kilomètres carrés.	
Oppervlakte : 2,336,892 vierkante kilometer.	

DÉVELOPPEMENT DES FRONTIÈRES. — LENGTE DER GRENZEN.

Frontière de l'Afrique Equatoriale française	1,540 kilom. (Ouest-Westen)	} Grens van Fransch Equatoriaal-Afrika.
	1,185 » (Nord-Noorden)	
Frontière du Soudan égyptien	500 »	} Grens van den Egyptischen Soedan.
Frontière du Protectorat de l'Uganda	685 » (Est-Oosten)	
Frontière du Tanganyika	455 »	} Grens van het Uganda-Protectoraat. Grens van Tanganyika.
Frontière du Ruanda-Urundi	610 »	
Frontière de la Rhodésie anglaise	1,065 » (Est-Oosten)	} Grens van Engelsch-Rhodesia.
	1,000 » (Sud-Zuiden)	
Frontière de l'Angola portugais	2,135 »	} Grens van Portugeesch-Angola. Grens van de Cabinda-enclave. Zeegrens.
Frontière de l'enclave de Cabinda	160 »	
Frontière maritime	40 »	
Total	9,375 »	Totaal.

. ÉLÉMENTS CLIMATOLOGIQUES DU CONGO — 1931. (a)

KLIMATOLOGISCHE GEGEVENS VAN KONGO — 1931. (a)

Lieu d'observation Waarnemingsplaats	Mois. — Maanden	Température centigrade Temperatuur in graden Celsius					Humidité à 12 heures Vochtigheid te 12 uur
		Maximum absolu Absoluut maximum	Minimum absolu Absoluut minimum	Moyenne des maxima Gemiddelde der maxima	Moyenne des minima Gemiddelde der minima	Moyenne Gemiddelde	
ELISABETHVILLE Longitude E } 27°31' Oosterlengte } Latitude S } 11°38' Zuiderbreedte } Altitude . . . } 1,271m. Hoogte . . . }	Janvier-Januari	31°01	16°00	27°04	17°05	22°05	67
	Février-Februari	31°06	14°03	28°04	17°05	23°00	69
	Mars-Maart	31°03	15°04	28°06	17°01	22°08	65
	Avril-April	30°03	9°03	28°02	14°06	21°04	58
	Mai-Mei	29°07	7°06	27°09	10°09	19°04	46
	Juin-Juni	27°09	2°08	24°09	5°05	15°02	40
	Juillet-Juli	30°02	3°07	27°01	6°03	16°07	33
	Août-Augustus	32°06	5°05	29°00	8°01	18°05	31
	Septembre-September	34°09	6°05	31°05	10°07	21°01	26
	Octobre-October	35°07	11°09	33°01	15°03	24°02	32
	Novembre-November	34°03	14°08	28°05	16°08	22°07	56
	Décembre-December	30°04	15°01	27°01	16°09	22°00	66
Moyennes de l'année Gemiddelden des jaars.	—	—	28°05	13°01	20°08	49	

(a) Les chiffres donnés dans l'Annuaire précédent pour les observations faites à Elisabethville se rapportaient à l'année 1930.

(a) De in het voorgaand Jaarboek opgegeven cijfers voor de waarnemingen te Elisabethville hadden betrekking op het jaar 1930.

Lieu d'observation Waarnemings- plaats	Mois Maanden	Température centigrade — Temperatuur in graden Celsius					Humidité à 12 heur. Vochtig- heid te 12 uur
		Maximum absolu Absoluut maximum	Minimum absolu Absoluut minimum	Moyenne des maxima Gemiddelde der maxima	Moyenne des minima Gemiddelde der minima	Moyenne Gemiddelde	
EALA Longitude, E. 18°21' Oosterlengte Latitude, S. 0°03' Zuiderbreedte Altitude, 340 m. Hoogte	Janvier - Januari	34 ⁰⁹	19 ⁰⁸	31 ⁰⁹	20 ⁰⁷	26 ⁰³	68
	Février - Februari	35 ⁰⁷	18 ⁰⁸	32 ⁰¹	21 ⁰¹	26 ⁰⁶	69
	Mars - Maart	36 ⁰⁴	19 ⁰⁶	33 ⁰¹	21 ⁰⁰	27 ⁰⁰	70
	Avril - April	35 ⁰⁸	19 ⁰⁰	32 ⁰⁷	21 ⁰⁰	26 ⁰⁹	74
	Mai - Mei	34 ⁰¹	17 ⁰⁹	31 ⁰⁷	20 ⁰⁶	26 ⁰²	76
	Juin - Juni	32 ⁰⁸	17 ⁰⁸	31 ⁰⁵	19 ⁰⁹	25 ⁰⁷	78
	Juillet - Juli	34 ⁰¹	17 ⁰⁷	30 ⁰⁷	19 ⁰⁵	25 ⁰¹	75
	Août - Augustus	32 ⁰⁵	18 ⁰⁷	29 ⁰⁶	20 ⁰¹	24 ⁰⁸	73
	Septembre - September	34 ⁰⁰	16 ⁰⁵	31 ⁰⁰	19 ⁰¹	25 ⁰¹	77
	Octobre - October	34 ⁰⁹	16 ⁰⁵	31 ⁰⁷	19 ⁰⁴	25 ⁰⁵	73
	Novembre - November	34 ⁰²	15 ⁰²	30 ⁰⁶	19 ⁰¹	24 ⁰⁸	78
	Décembre - December	33 ⁰⁹	17 ⁰⁹	31 ⁰⁰	19 ⁰⁸	25 ⁰⁴	76
	Moyenne de l'année	—	—	31 ⁰⁵	20 ⁰¹	25 ⁰⁸	74
Gemidd. des jaars	—	—	31 ⁰⁵	20 ⁰¹	25 ⁰⁸	74	

QUANTITÉ D'EAU TOMBÉE EN MILLIMÈTRES DE HAUTEUR. — REGENVAL IN MILLIMETERS.

STATIONS	Janv. Jan.	Fév. Febr.	Mars Maart	Avril April	Mai Mei	Juin Juni	Juillet Juli	Août Aug.	Sept.	Octob.	Nov.	Déc. Dec.	TOT.
1929.													
Bambesa	12.9	95.6	100.4	255.7	279.1	159.0	262.6	290.3	157.3	257.0	236.3	79.6	2,185.8
Barumbu	57.8	125.3	125.1	321.8	161.1	119.5	196.0	52.6	224.5	319.6	235.2	5.0	1,943.5
Baudouinville	196.5	40.0	288.5	74.0	1.5	17.0	48.0	24.0	22.0	77.5	250.5	222.0	1,261.5
Eala	217.0	159.8	132.1	320.5	124.5	161.2	33.9	268.2	210.0	93.9	103.8	63.9	1,888.5
Elisabethville	343.5	181.8	143.0	35.5	0.0	0.0	0.0	0.0	0.0	50.6	182.8	287.8	1,225.0
Gazi	107.6	219.3	159.6	259.7	130.3	141.2	341.8	63.0	348.0	338.6	152.0	71.6	2,332.7
Gowa (mission- missie)	86.3	100.1	156.1	291.2	31.6	5.2	0.0	0.0	55.8	118.6	134.5	347.0	1,326.4
Lula	34.6	175.5	123.5	216.2	83.5	121.0	112.5	126.0	140.5	284.5	230.0	73.5	1,721.3
Luluabourg	37.4	51.7	20.6	72.8	0.0	0.0	7.5	4.0	52.9	47.3	83.8	59.2	437.2
Mobwasa	87.0	58.5	147.2	199.1	217.8	184.5	285.9	128.8	245.8	129.8	132.5	35.8	1,852.7
Sangaie	168.8	138.7	217.0	236.9	16.9	1.0	24.6	116.4	196.5	221.8	13.2	251.2	1,603.0
1930													
Api	29.5	42.0	47.3	190.5	129.0	294.6	184.5	311.5	214.0	170.0	110.4	104.9	1,828.2
Bambesa	7.7	22.0	90.0	256.2	150.0	145.2	181.9	242.4	244.7	217.8	131.8	22.5	1,722.2
Barumbu	31.7	70.0	233.6	145.0	238.0	125.0	237.0	167.2	227.6	210.0	133.2	74.2	1,892.5
Eala	31.2	54.5	69.2	171.7	179.5	58.0	33.0	136.9	149.7	220.9	92.9	157.2	1,354.7
Elisabethville	361.8	330.3	192.4	72.5	0.0	0.0	0.0	0.0	0.0	14.8	105.0	309.4	1,386.2
Gandajika	173.0	153.4	297.9	369.4	2.3	4.6	0.0	39.3	54.9	134.1	122.1	115.0	1,466.0
Gazi	66.2	135.0	131.0	99.5	217.0	242.1	131.8	241.1	194.6	322.1	191.7	44.6	2,016.7
Léopoldville	81.2	120.3	428.9	58.9	45.2	0.0	0.0	0.2	1.6	193.4	206.7	102.0	1,238.4
Lukolela	70.6	111.3	245.5	115.5	88.6	81.1	0.0	113.2	163.1	321.3	45.9	201.6	1,558.0
Lula	69.5	110.0	213.0	174.0	118.5	145.5	59.5	100.5	194.5	286.0	221.5	56.1	1,748.5
Nioka	20.7	80.0	123.9	273.2	102.1	143.2	61.0	145.9	159.3	132.5	41.9	14.2	1,297.7
Sangaie	141.7	207.9	135.0	178.5	3.0	41.8	0.0	200.2	163.1	170.9	159.9	340.0	1,742.0
1931													
Api	18.7	91.0	85.6	138.0	250.5	199.2	184.0	327.5	369.0	282.8	189.3	32.4	2,168.0
Bambesa	47.1	76.5	109.0	222.0	298.4	249.0	92.2	359.4	209.8	183.6	193.9	62.2	2,103.1
Barumbu	21.0	155.8	162.8	185.8	170.5	128.5	114.4	181.1	108.0	272.7	291.2	104.3	1,896.1
Eala	73.3	211.5	127.7	179.8	174.5	114.6	136.2	68.7	153.4	223.3	287.5	187.7	1,938.2
Elisabethville	398.7	247.1	138.7	36.5	2.1	0.0	0.0	0.0	0.0	59.5	124.4	290.8	1,297.8
Gandajika	270.7	86.4	118.9	181.0	0.0	0.0	0.0	11.9	58.9	142.7	238.8	205.3	1,314.6
Gazi	52.4	88.7	173.0	175.0	293.9	178.0	178.8	175.2	114.1	229.1	199.3	171.6	2,029.1
Léopoldville	116.7	135.2	379.0	133.0	218.0	0.0	0.0	0.0	32.7	19.5	244.3	135.8	1,414.2
Lukolela	149.3	148.4	98.7	239.4	265.7	212.1	89.0	77.7	39.8	148.0	125.1	110.7	1,703.9
Lula	54.5	84.0	166.5	232.0	191.5	47.0	111.0	176.0	113.5	177.5	198.0	155.0	1,706.5
Nioka	19.0	56.6	143.8	55.9	92.4	96.1	185.3	149.4	227.5	84.7	61.2	74.6	1,246.5
Sangaie	161.5	234.1	100.3	212.3	51.3	0.0	1.6	43.8	101.7	193.6	250.2	230.3	1,580.7

SUPERFICIE, POPULATION, DIVISIONS ADMINISTRATIVES ET JUDICIAIRES AU 1^{er} JANVIER 1934
OPPERVLAKTE, BEVOLKING, ADMINISTRATIEVE EN GERECHTELIJKE INDEELING OP 1 JANUARI 1934.

Provinces et districts.	Superficie. Oppervlakte. (K.m ² .)	Population blanche.		Populat. indigène recensée.	Divisions administrat. Administ. in- deeling.		Divisions judiciaires Gerechtel. indeeling.			Bureaux d'état civil. Bureelen van den burger- lijken stand		Bureaux d'imma- tricula- tion des non- indi- gènes. Bureelen van inschrij- ving van niet- inlan- ders.	Provincies en districten.
		Belges. Belgen.	Etrangers, Vreemde- lingen.		Tot.	Territoires. Territo- ren.	Cheffes rues et sous- cheffer. Hoofden en onder- hoofden.	Cours d'appel. Hoven van beroep aanleg.	Tribu- naux de 1 ^{re} in- stance. Recht- banken van 1 ^{ste} aanleg.	Tribu- naux du Parquet. Hulp- bureelen recht- banken.	Prin- cipaux. Hoofd- bureelen		
Province de Léopoldville.													
District urbain de Léopoldville.	87,193	1,146	457	1,603	—	—	—	—	—	—	—	—	—
Bas-Congo	156,045	1,230	662	1,892	7	—	—	—	—	—	—	—	—
Kwango	110,402	397	279	1,007,924	8	—	—	—	—	—	—	—	—
Lac Léopold II		121	69	156,973	3	—	—	—	—	—	—	—	—
Total	353,640	2,894	1,467	1,788,702	18	—	—	—	—	—	—	—	—
Province de Coquilhatville.													
Congo-Ubangi	176,524	423	209	632	9	—	—	—	—	—	—	—	—
Tshuapa	232,811	614	330	944	11	—	—	—	—	—	—	—	—
Total	409,335	1,037	539	1,576	20	—	—	—	—	—	—	—	—
Province de Stanleyville.													
Stanleyville	176,917	584	296	880	7	—	—	—	—	—	—	—	—
Uele	205,542	601	324	925	9	—	—	—	—	—	—	—	—
Kibali-Ituri	127,821	826	500	1,326	8	—	—	—	—	—	—	—	—
Total	510,280	2,011	1,120	3,131	24	—	—	—	—	—	—	—	—
Province de Costermansville.													
Kivu	93,712	588	304	892	7	—	—	—	—	—	—	—	—
Maniema	132,735	332	129	461	5	—	—	—	—	—	—	—	—
Total	226,447	920	433	1,353	12	—	—	—	—	—	—	—	—
Province d'Elisabethville.													
Haut-Katanga	120,671	1,936	1,043	2,979	3	—	—	—	—	—	—	—	—
Lualaba	226,396	1,145	848	1,993	6	—	—	—	—	—	—	—	—
Tanganyika	137,210	491	254	745	5	—	—	—	—	—	—	—	—
Total	484,283	3,572	2,145	5,717	14	—	—	—	—	—	—	—	—
Province de Lusambo.													
Kasai	135,468	586	261	847	8	—	—	—	—	—	—	—	—
Sankuru	217,439	403	200	603	8	—	—	—	—	—	—	—	—
Total	352,907	989	461	1,450	16	—	—	—	—	—	—	—	—
Total général (a).	2,336,892	11,423	6,165	17,588	104	—	—	—	—	—	—	—	—
						2	6	16	104	34		53	

(a) Non compris les provinces sous mandat Ruanda-Urundi d'une superficie de 54,172 k² (Ruanda : 26,092 k² ; Urundi : 28,080 k²).
(b) De onder mandaat staande provincies Ruanda-Urundi met een oppervlakte van 54,172 k² niet inbegrepen (Ruanda : 26,092 k² ; Urundi : 28,080 k²).

SPÉCIFICATIONS	1926	1927	1928	1929	1930	1931	1932	1933	1934	OPSOMMING		
I. Répartition d'après la nationalité. — Indeeling naar de nationaliteit.												
Belges	9,638	11,898	14,147	15,900	17,676	17,432	15,034	12,045	11,423	Belgen.		
Allemands	19	23	23	20	31	39	28	27	23	Duitschers.		
Américains	420	443	435	464	544	564	575	597	581	Amerikanen.		
Anglais	775	844	859	1,030	1,008	929	935	946	805	Engelschen.		
Danois	28	34	24	33	28	30	27	24	19	Denen.		
Français	454	523	588	698	717	649	554	396	334	Franschen.		
Hollandais	309	317	334	348	350	361	348	453	354	Nederlanders.		
Italiens	801	981	1,032	1,291	1,490	1,489	1,473	1,238	1,164	Italianen.		
Portugais	1,148	1,368	1,504	1,553	1,582	1,543	1,493	1,339	1,177	Portugeezen		
Suédois	105	138	124	83	123	118	122	114	118	Zweden.		
Norvégiens	29	31	18	37	30	30	19	14	23	Noren.		
Suisses	234	229	241	266	315	263	202	182	160	Zwitsers.		
Grecs	518	476	455	546	695	648	658	498	578	Grieken.		
Espagnols	20	20	27	27	21	16	23	26	28	Spanjaarden.		
Autres nationalités	742	844	891	980	1,069	1,068	991	822	801	Andere nationaliteiten.		
Total	15,240	18,169	20,702	23,276	25,679	25,179	22,482	18,721	17,588	Totaal.		
II. — Répartition par province. — Indeeling per provincie.												
Congo-Kasai	5,223	6,277	7,444	7,928	8,083	7,813	6,933	5,873	—	Kongo-Kasai.		
Equateur	1,559	1,851	2,128	2,260	2,328	2,247	2,003	1,964	—	Evenaar.		
Province Orientale	2,597	2,925	3,396	4,070	4,791	5,145	4,985	4,457	—	Oost-Provincie.		
Katanga	5,861	7,116	7,734	9,018	10,477	9,974	8,561	6,427	—	Katanga.		
Total	15,240	18,169	20,702	23,276	25,679	25,179	22,482	18,721	17,588	Totaal.		
III. — Répartition d'après le sexe. — Indeeling naar het geslacht.												
Spécifications	1930	1931	1932	1933	1934						Opsomming	
					Léopoldville	Coquilhatville	Stanleyville	Costermansville	Elisabethville	Lusambo		Tot.
Hommes	16,720	15,684	13,502	10,984	2,561	963	1,966	831	3,172	867	10,360	Mannen.
Femmes	6,234	6,616	6,124	5,254	1,327	447	839	347	1,372	394	4,726	Vrouwen.
Enfants (a)	2,725	2,870	2,856	2,483	473	166	326	175	1,173	189	2,502	Kinderen (a).
Total	25,679	25,179	22,482	18,721	4,361	1,576	3,131	1,353	5,717	1,450	17,588	Totaal.
IV. Répartition d'après la condition. — Indeeling naar den stand.												
Spécifications	1930	1931	1932	1933	1934						Opsomming	
					Léopoldville	Coquilhatville	Stanleyville	Costermansville	Elisabethville	Lusambo		Tot.
Fonctionnaires	2,383	2,588	2,443	2,129	542	288	345	168	328	211	1,882	Ambtenaren.
Missionnaires	2,080	2,319	2,471	2,665	817	431	577	155	472	354	2,806	Zendingen.
Particuliers	21,216	20,272	17,568	13,927	3,002	857	2,209	1,030	4,917	885	12,900	Particulieren.
Total	25,679	25,179	22,482	18,721	4,361	1,576	3,131	1,353	5,717	1,450	17,588	Totaal.

ÉTAT CIVIL, (POPULATION DE RACE BLANCHE).
BURGERLIJKE STAND (BLANKE BEVOLKING).

Spécifications Opsomming	1928	1929	1930	1931	1932					Tot.	1933						Tot.
					Congo-Kassa Kongo-Kassa	Equateur Eveenaar	Prov. Orient. Oost-provinc.	Katanga	Leopoldville		Cocquilhat- ville	Stanleyville	Costermaus- ville	Elisa beth- ville	Lusambo		
Naissances. Geboorten	540	517	612	644	169	56	126	194	545	118	46	55	30	141	22	412	
Mariages. Huwelijken	100	111	97	73	25	6	13	22	66	15	8	17	1	22	6	69	
Décès : Sterfte :																	
Moins d'un mois. Jonger dan een maand	42	54	39	45	15	7	6	4	32	2	—	3	3	8	—	16	
Un mois à moins d'un an.																	
Een maand tot jonger dan een jaar	36	38	46	46	4	1	6	7	18	5	1	3	1	7	1	18	
1 an à moins de 3.	11	10	12	6	—	—	3	1	4	1	—	1	—	5	—	7	
3 ans à moins de 7.	9	7	10	2	1	—	—	—	1	1	—	—	—	2	—	3	
3 jaar tot jonger dan 7	5	8	6	4	—	—	2	2	4	—	—	1	—	3	—	4	
7 ans à moins de 20.																	
7 jaar tot jonger dan 20																	
20 ans et plus.																	
20 jaar en ouder	212	166	195	158	49	13	34	42	138	35	15	22	8	26	11	117	
Tot.	315	283	308	261	69	21	51	56	197	44	16	30	12	51	12	165	

MAGISTRATS, FONCTIONNAIRES ET EMPLOYÉS.

MAGISTRATEN, AMBTENAREN EN BEAMBTEN.

Situation au 1^{er} janvier — Toestand op 1 Januari.

Services auxquels ressortissent les agents	1932	1933	1934	Diensten waaraan de ambtenaren en beambten verbonden zijn
Gouverneur général	1	1	1	Gouverneur-Generaal.
Vice-Gouverneurs généraux	6	6	3	Onder-Gouverneurs-Generaal.
Commissaires de province	—	—	6	Provinciecommissarissen.
Commissaires de district principaux	—	—	6	Hoofddistrictscommissarissen.
Commissaires généraux, secrétaire général	7	7	—	Commissarissen-generaal, secretaris-generaal.
Personnel { Magistrats	72	72	73	Magistraten
judiciaire { Agents de l'ordre judiciaire	68	68	69	Ambten. en beambt. d' rechterl. } Gerechtel. macht. } personeel
Service du budget	—	—	9	Dienst der begrooting.
Conseillers juridiques	7	5	3	Rechtskundige adviseurs.
Service { Commissaires de district et com- missaires de district adjoints	49	41	31	Districts- en adjunct-districts- commissarissen
terri- { Administrateurs territoriaux	273	271	252	Territoriale bestuurders
torial { Agents territoriaux et commissai- res de police	624	601	624	Territoriale agenten en politie- commissarissen } Territoriale dienst.
Service des secrétariats et de l'imprimerie	129	99	69	Dienst der secretariëen en der drukkerij.
Service de l'hygiène	305(b)	307(b)	285(b)	Dienst der volksgezondheid.
Force publique { Officiers	158	140	156	Officiëren
(c) { Sous-officiers et armuriers	231	158	176	Onderofficiëren en geweermakers } Land- macht.
Service des travaux publics	250	178	110	Dienst der openbare werken.
Service de la marine et de l'hydrographie	48	51	42	Dienst van het zeewezen en v. d. hydrographie
Service de l'industrie et du commerce	34	17	10	Dienst van den handel en van de nijverheid.
Service de l'agriculture et vétérinaires	179	164	185	Dienst van den landbouw en de veertsenij.
Service postal et télégraphique	121	104	78	Dienst der posten en telegrafie.
Service des finances	183	149	98	Dienst der financiën.
Service des terres (cadastre)	106	77	45	Dienst der gronden (kadaster).
Service des douanes	58	51	45	Dienst der douanen.
Service de la télégraphie sans fil	73	67	67	Dienst der radiotelegrafie.
Service de l'enseignement	6	4	3	Dienst van het onderwijs.
Total (c)	2,988	2,647	2,446	Totaal.

SITUATION DE LA FORCE PUBLIQUE. — TOESTAND DER LANDMAGT.

Spécifications	1927	1928	1929	1930	1931	1932	1933	Opsomming
Contingent annuel autorisé	2,598	4,400	6,150	1,680	3,439	3,618	4,479	Jaarl. geoorloofd contingent.
Hommes sous les armes (a)	16,384	16,384	16,384	16,300	14,300	13,649	13,438	Mannen onder de wapens(a).
Cadre { Officiers	194	194	194	194	189	156	153	Officiëren } Europeesch kader.
européen { Sous-officiers	266	281	281	281	218	157	159	Onderoffic. }

(a) Ruanda-Urundi non compris. — (b) Personnel détaché au Foreami non compris. — (c) Officiers et sous-officiers détachés aux missions cartographiques et de délimitation non compris. — (a) Ruanda-Urundi niet meegeteld. — (b) Het bij den Foreami gedetacheerd personeel niet meegeteld. — (c) Officiëren en onderofficiëren gedetacheerd bij de zendingen voor cartographie en grensbepaling niet meegeteld.

Spécifications	1932	1933	1934	Opsomming
A. Impositions et taxes				A. Belastingen en rechten
Impositions personnelles	25,570	24,100	21,870	Personeele belastingen.
Impôt indigène	115,632	90,000	85,060	Inlandsche belasting.
Impôt sur les revenus des professions et des sociétés commerciales	63,970	50,080	61,890	Belasting op de inkomsten der bedrijven en der handelmaatschappijen.
Patente des trafiquants et permis de circulation	1,315	800	800	Handelaarspatent en verkeersvergunning.
Droit proportionnel sur la constitution ou l'augmentation du capital des sociétés par actions	3,000	1,000	1,250	Evenredige belasting op de vorming of de verhooging van het kapitaal der vennootschappen ou aandelen.
Permis de chasse, de port d'armes et de vente d'armes à feu et de munitions.	3,041	3,030	3,500	Jachtakten, vergunning tot het dragen van wapens en tot den verkoop van vuurwapens en munitie.
Taxe d'enregistrement sur l'ivoire.	6,123	5,628	2,000	Registratierecht op het ivoor.
Droits de douane, d'accises et d'entrepôts	81,365	75,000	95,917	Douane-, accijs- en entrepotrechten.
Taxe de statistique	1,350	770	600	Statistiekrecht.
Licences d'importation et de vente de boissons contenant de l'alcool	1,890	1,652	1,000	Vergunning tot invoer en verkoop van alcoholische dranken.
Permis de recrutement des travailleurs	1	2	8	Vergunning tot arbeidersaanwerving.
Licences pour recherches minières.	96	55	70	Exploratievergunning.
Taxes d'enregistrement et droits de mutation immobilière	2,400	2,342	1,317	Registratierecht en belasting op de overdracht van immobiliën.
Taxe de port, de pilotage, etc.	2,519	2,434	1,780	Havenrecht, loodsgeld, enz.
Taxe sur les chiens	30	28	23	Hondenbelasting.
Total	307,835	256,921	277,025	Totaal.
B. Recettes domaniales				B. Domaniale ontvangsten.
Permis de récolte	460	277	207	Oogstvergunning.
Permis de coupe de bois	630	503	383	Houthakvergunning.
Taxe domaniale sur l'ivoire exporté.	2	2	1	Domeinrecht op het uitgevoerd ivoor.
Taxes forestières et redevances pour concessions de terres à palmiers	209	205	167	Boschbelasting en concessierecht op palmgrond.
Vente d'ivoire acquis à l'Etat	1,356	975	227	Verkoop van aan den Staat vervallen ivoor
Locations de terrains domaniaux	5,324	5,280	4,636	Verhuring van domeingronden.
Total	7,981	7,242	5,621	Totaal.
C. Recettes judiciaires et administratives				C. Administratieve en gerechtelijke ontvangsten
Service judiciaire	6,014	5,814	3,215	Gerechtelijke dienst.
Service de l'enseignement et du contentieux	1,461	1,328	1,486	Dienst van het onderwijs en van de geschillen.
Service de l'Hygiène	3,008	2,659	2,624	Gezondheidsdienst.
Service des Affaires économiques	301	218	918	Dienst der Economische Zaken.
Services des Travaux publics et des télécommunications	3,458	3,158	2,419	Diensten der Openb. Werken en der televerbindingen.
Service des voies navigables.	2,985	2,907	1,370	Dienst der waterwegen.
Services des Transports	4,572	4,422	3,819	Verkeersdiensten.
Service de l'Agriculture	1,086	1,165	1,098	Landbouwdienst.
Service des Finances.	5,995	4,621	6,283	Dienst der Financiën.
Service des Douanes, Accises et Entrepôts	700	370		Dienst der Douanen, Accijnzen en Entrep.
Service des Postes, Télégraphes et Téléphones	20,970	21,055	18,385	Dienst der Posterijen, Telegrafie en Telephonie.
Service des Terres, recettes cadastrales	551	2,247	(b)	Dienst der Gronden, kadastrale ontvangsten, enz.
Autres services	3,849	6,992	4,001	Andere diensten.
Total	54,950	56,956	45,618	Totaal.
D. Capitaux et revenus				D. Kapitalen en inkomsten.
Régie du chemin de fer du Mayumbe	(a)	(a)	(a)	Regie van den spoorweg van Mayumbe.
Produit du portefeuille.	63,908	36,795	38,362	Opbrengst der portefeuille.
Total	63,908	36,795	38,362	Totaal.
E. Recettes exceptionnelles				E. Uitzonderingsontvangsten
Subvention extraordinaire forfaitaire de la Belgique	—	—	165,000	Buitengewone forfaitaire tegemoetkoming van België.
Total général	434,674	357,914	531,626	Algemeen totaal.

(a) Pour mémoire. — (b) Réuni au service des affaires économiques.
 (a) Pro memoria. — (b) Samenagesmolten met den dienst der economische zaken.

Spécifications	1932	1933	1934	Opsomming
A. Dépenses ordinaires.				A. Gewone uitgaven.
Institutions (Conseil Colonial)	230	250	245	Instellingen (Koloniale Raad).
Agence générale de la Colonie	2,740	3,650	2,264	Algemeen beheer van de kolonie.
Pensions et allocations diverses	24,349	23,949	25,497	Pensioenen en diverse toelagen.
Service de propagande et des informations	343	255	158	Propaganda- en informatiedienst.
Office colonial	406	434	502	Koloniaal bureau.
Musée du Congo belge	602	602	460	Museum van Belgisch-Kongo.
Laboratoire de Tervueren	82	85	63	Laboratorium te Tervueren.
Ecole coloniale	34	33	10	Koloniale school.
Ecole de médecine tropicale	431	435	(a)	School voor tropische geneeskunde.
Jardin colonial	122	122	96	Koloniale tuin.
Dettes publiques	156,186	290,069	320,070	Koloniale schuld.
Gouvernement général et administrations provinciales; service du budget	16,053	11,069	9,918	Gouvernement-generaal en provinciebesturen; dienst der begrooting.
Secrétariats	3,678	6,224	4,933	Secretariëën.
Services judiciaires	19,157	17,233	16,621	Gerechtelijke diensten.
Service du contentieux et des prisons; état civil et successions	9,308	7,702	6,806	Dienst van de geschillen en van degevangnissen; burgerlijke stand en nalatenschappen.
Service territorial	60,350			Territoriale dienst.
Affaires indigènes et main-d'oeuvre	8,524	75,409	75,866	Inlandsche zaken en arbeidsloon.
Police urbaine	5,902			Stedelijke politie.
Force publique	51,089	52,471	48,137	Landmacht.
Instruction publique	21,048	19,431	16,889	Openbaar onderwijs.
Cultes, missions, bienfaisance	4,543	4,538	3,355	Eerediensten, missiën, weldadigheid.
Hygiène	75,244	68,139	64,527	Volksgesondheid.
Finances	13,896	18,760	14,874	Financiën.
Douanes	5,759			Douanen.
Affaires économiques	2,510	1,968	5,903(b)	Economische zaken.
Imprimerie de Léopoldville	920	918	757	Drukkerij te Léopoldville.
Travaux publics	33,163	34,138	29,586	Openbare werken.
Postes	(c)16,955	22,809	13,237	Posterijen.
Service des télécommunications	6,236		7,711	Dienst der televerbindingen.
Transports	15,090	13,583	10,228	Verkeerswezen.
Voies navigables	14,369	13,562	11,727	Waterwegen.
Agriculture	21,072	23,758	26,169	Landbouw.
Terres	6,981	6,934	(b)	Gronden.
Non-valeurs	11,274	7,137	6,820	Non-valeurs.
Total	608,666	725,757	723,429	Totaal.
B. Dépenses extraordinaires.				B. Buitengewone uitgaven.
Portefeuille de la Colonie	56,000	10,647	4,850	Portefeuille der kolonie.
Travaux publics provinciaux	—	—	(a)	Provinciale openbare werken.
Grands travaux d'utilité publique	28,182	—	(a)	Groote werken tot algemeen nut.
Fonds de crise	—	—	35,500	Crisisfonds.
Divers	10,370	53,000	7,000	Diversen.
Total	104,552	63,647	47,350	Totaal.
Total général	713,218	789,404	770,779	Algemeen totaal.

DROITS DE DOUANE (1.000 FR.). — DOUANERECHTEN (1.000 FR.).

Années	Droits de sortie	Droits d'entrée	TOT.	Années	Droits de sortie	Droits d'entrée	TOT.
Jaren	Uitvoerrechten	Invoerrechten		Jaren	Uitvoerrechten	Invoerrechten	
1922	3,554	19,214	22,768	1928	36,802	159,462	196,264
1923	7,176	30,551	37,727	1929	42,598	180,155	222,753
1924	—	—	58,018	1930	35,458	129,747	165,205
1925	13,109	76,868	89,977	1931	23,666	85,287	108,953
1926	20,368	123,752	144,120	1932	12,399	61,954	74,353
1927	31,938	142,659	174,597	1933	11,669	51,176	62,845

(a) Pour mémoire. — (b) Le service des terres a été fusionné avec le service des affaires économiques. — (c) Y compris les télégraphes et téléphones. — (a) Pro memorie. — (b) De dienst der gronden is met dien der economische zaken samengesmolten. — (c) Met inbegrip van telegrafie en telefonie.

SOCIÉTÉS MAATSCHAPPIJEN	Unités - Eenheden	Quantités — Hoeveelheden			Valeur — Waarde. (1,000 fr.)								
		1931	1932	1933	1931	1932	1933						
		Cuivre. — Koper.											
Union Minière	Ton	120,000	54,000	66,500	700,000	240,000	290,000						
Cassitérite. — Tinerts.													
Union Minière	Ton.	—	—	344	—	—	5,500						
Géomines	»	190	573	1,043	2,470	7,200	16,688						
Sermikat	»	—	—	358	—	—	4,500						
Symétain	»	—	113	417	—	1,427	4,876						
Kinétain	»	—	—	62	—	—	930						
		190	686	2,224	2,470	8,627	32,494						
Charbon. — Steenkolen.													
Géomines	Ton.	9,463	—	—	1,278	—	—						
Charb. de la Luena	»	76,350	17,000	—	18,125	2,945	—						
		85,813	17,000	—	19,403	2,945	—						
Diamants. — Diamant.													
Forminière	Car.	429,499	490,274	410,451	30,065	34,319	24,627						
Minière du Bécéka	Kar.	2,885,095	3,188,966	1,736,465	32,479	36,959	17,726						
Minière de l'Aruwimi-Ituri	»	18	47	33	1	3	2						
Cons. Kasai-LueboLueta	»	213,700	192,800	109,722	14,959	13,496	6,583						
Colomines	»	66	84	—	39	47	—						
Mincobel	»	—	—	100	—	—	36						
		3,528,378	3,872,171	2,256,771	77,543	84,824	48,974						
Or. — Goud.													
Mines d'or de Kilo-Moto	Kil.	a. 5,288	b. 4,691	a. 6,063	b. 5,283	a. 6,117	b. 5,321	a. 111,872	b. 111,704	a. 126,001	b. 125,812	a. 127,104	b. 126,916
Forminière	»	376	339	400	359	508	456	7,896	8,071	8,566	8,555	10,880	10,865
Minière de l'Aruw.-Ituri	»	219	193	211	172	228	199	4,578	4,599	4,114	4,108	4,742	4,733
Minière des Grands Lacs	»	1,148	1,074	1,338	1,245	1,541	1,425	25,500	25,479	29,524	29,500	33,987	33,959
Mincobel	»	—	—	—	170	153	—	—	—	—	—	3,650	3,645
Belgikaor	»	39	34	139	123	318	293	829	798	2,917	2,914	6,984	6,980
Synd. minier du Bafwaboli	»	217	202	—	—	—	—	4,354	4,589	—	—	—	—
Minière du Bafwaboli	»	40	33	243	200	273	250	755	758	4,761	4,755	5,955	5,947
Kinor	»	—	—	—	—	147	128	—	—	—	—	3,063	3,062
Union minière	»	39	39	215	215	240	240	900	900	5,000	5,000	5,600	5,600
Autres. — Andere (c)	»	73	71	377	343	252	238	1,682	1,681	8,282	8,082	3,658	3,656
		7,439	6,676	8,986	7,940	9,794	8,703	158,366	158,579	189,165	188,726	205,623	205,363
Argent fin — Fijn zilver.													
Mines d'or de Kilo-Moto	Kil.	483	586	593	168	189	188	—	—	—	—	—	—
Minière des Grands Lacs	»	64	78	89	21	24	28	—	—	—	—	—	—
Union Minière	»	75,000	57,950	81,500	25,000	18,000	24,400	—	—	—	—	—	—
Autres. — Andere	»	85	101	136	28	32	43	—	—	—	—	—	—
		75,632	58,715	82,318	25,217	18,245	24,659	—	—	—	—	—	—
Cobalt. — Kobalt.													
Union Minière	Ton	370	335	618	50,000	30,000	35,800	—	—	—	—	—	—
Radium (d)													
Union Minière	Gr.	40	6	6.7	60,000	9,000	7,200	—	—	—	—	—	—
Palladium.													
Union Minière	Kil.	—	63	17	—	933	250	—	—	—	—	—	—
Platine. — Platina.													
Union Minière	Kil.	—	3	—	—	104	—	—	—	—	—	—	—

(a) Or brut. — (b) Or fin. — (c) Sept en 1933. — (d) Quantités mises sur le marché.
(a) Ruw goud. — (b) Fijn goud. — (c) zeven in 1933. — (d) Ter markt gebrachte hoeveelheden.

PRINCIPAUX PRODUITS DE LA COLONIE (en tonnes).
VOORNAAMSTE PRODUCTEN DER KOLONIE (in tonnen).

PRODUCTION. — PRODUCTIE.	Congo-Kasai Kongo-Kasai	Equateur Evenaar	Prov. orientale Oost-provincie	Katanga	PRODUCTION. — PRODUCTIE.	Congo-Kasai Kongo-Kasai	Equateur Evenaar	Prov. orientale Oost-provincie	Katanga
1932									
Production végétale et animale. Productie van planten- en dierenrijk.					Prod. industrielle. - Nijverheidsproductie				
Cacao	597	292	130	—	a) <i>Construction - Bouw- stoffen.</i>				
Café — Koffie	224	1,095	5,289	105	Chaux — Kalk	590	127	969	653
Caoutchouc — Rubber	2	—	98	—	Ciment — Cement	11,663	—	—	5,021
Copal	—	9,039	435	—	Briques (1000 pièces) Baksteen (1000 stuk)	6,147	6,973	11,376	646
Coton égrené — Ont- korrelde katoen	417	1,334	6,060	350	Tuiles (pièces) - Pan- nen (stuk)	17,500	14,700	52,500	60,000
Huile de palme — Palmolie	21,600	9,857	22,080	1,705	Carreaux-dalles (piè- ces) — Plaveien, vloersteen (stuk)	—	5,000	—	12,000
Ivoire — Ivoor	14	55	128	5	b) <i>Alimentation. Voedingsmiddelen.</i>				
Palmistes — Palm- noten	31,491	16,205	9,411	493	Sucre — Suiker	3,350	—	—	—
Tabac — Tabak	1,054	7	782	107	Bières — Bier	634	—	—	580
Sésame — Sesam	2	928	4,251	400	Eaux et limonades — Tafelwater en limo- nade	1,029	45	106	455
Cuir et peaux — Le- der en huiden	3	—	263	50	c) <i>Autres industries. Andere industrieën.</i>				
Production minière. - Mijnproductie.					Prod. industrielle. - Nijverheidsproductie				
Charbon — Steenkolen	—	—	—	17,000	Bougies — Kaarsen	—	—	—	5
Cuivre — Koper	—	—	—	54,064	Savon — Zeep	737	871	34	183
Cassitérite — Tinerts	—	—	114	592	Acide sulfurique — Zwavelzuur	—	—	—	3,170
Cobalt — Kobalt	—	—	—	—	Cheddite	—	—	—	188
Uranium (mineral) (erts)	—	—	—	—	Produits des minote- ries. — Producten der meelindustrie	—	—	—	3,350
Or — Goud (Kil.)	0,018	—	8,783	0,029					
Diamants (car.)	—	—	—	—					
Diamant (kar.)	3,871,687	—	204	118,183					

PRODUCTION. — PRODUCTIE	Leopoldville	Coquilhatville	Stanleyville	Costermans- ville	Elisabethville	Lusambo	PRODUCTION — PRODUCTIE	Leopoldville	Coquilhatville	Stanleyville	Costermans- ville	Elisabethville	Lusambo
1933													
Production végétale et animale. Productie van planten- en dierenrijk.							Prod. industrielle. - Nijverheidsproductie						
Cacao	634	332	137	—	—	6	a) <i>Construction - Bouwstoffen.</i>						
Café — Koffie	454	1,442	5,820	1,657	128	403	Chaux — Kalk	—	135	1,440	459	490	57
Caoutchouc — Rubber	—	10	154	—	—	—	Ciment	6,644	—	—	—	4,000	—
Copal	1,293	12,632	117	—	—	313	Briques (tonnes) Baksteen (tonnen)	2,100	17,353	20,247	2,290	440	6,980
Coton non egre- né — Niet ont- korrelde ka- toen	124	3,198	25,123	4,500	1,628	10,617	Tuiles (tonnes) - Pannen (tonnen)	548	573	966	—	—	367
Huile de palme — Palmolie	35,849	29,192	25,497	3,321	1,379	7,856	b) <i>Alimentation. Voedingsmiddel.</i>						
Ivoire — Ivoor	10	30	40	13	1	2	Sucre — Suiker	5,735	—	—	—	—	—
Palmistes — Palmnoten	27,047	18,563	6,521	363	824	5,224	Bières — Bier	385	—	—	—	723	—
Tabac — Tabak	—	10	58	365	54	2	Eaux et limona- des — Tafel- water en limo- nade	1,087	59	35	72	429	—
Sésame — Sesam	126	1,059	4,773	—	273	—	c) <i>Autres indus- tries. Andere industr.</i>						
Cuir et peaux — Leder en hui- den	—	—	1	84	19	—	Bougies — Kaarsen	—	—	—	—	—	5
Production minière. - Mijnproductie.							Prod. industrielle. - Nijverheidsproductie						
Charbon — Steenkolen	—	—	—	—	—	—	Savon — Zeep	1,236	888	30	—	206	194
Cuivre — Koper	—	—	—	—	66,500	—	Acide sulfurique — Zwavelzuur	—	—	—	—	1,160	—
Cassitérite — Tinerts	—	—	—	479	1,745	—	Poudres et ex- plosifs — Bus- kruit en ont- ploffingsmid- delen	—	—	—	—	71	—
Cobalt — Kobalt	—	—	—	—	618	—							
Or — Goud (Kil.)	14	—	7,628	1,922	186	44							
Diamants (car.)	—	—	—	—	—	—							
Diamant (kar.)	3,740	—	153	—	—	2,252,878							

RÉSUMÉ GÉNÉRAL DU COMMERCE EXTÉRIEUR DU CONGO BELGE.
ALGEMEEN OVERZICHT VAN DEN BUITENLANDSCHEN HANDEL
VAN BELGISCH-KONGO.

247

SPÉCIFICATIONS	Quantités (tonnes) Hoeveelheden (tonnen)				Valeur (1,000 fr.) Waarde				OPSOMMING	
	1930	1931	1932	1933	1930	1931	1932	1933		
	Commerce général									
Importations	de Belgique . . .	248,566	135,698	74,398	53,820	839,745	479,505	225,979	175,529	uit België . . . uit andere landen
	d'autres pays . . .	524,778	261,913	152,073	110,409	969,431	650,240	379,149	343,390	
	Total . . .	773,344	397,611	226,471	164,229	1,809,176	1,129,745	605,128	518,919	Totaal.
Commerce spécial										
Importations	de Belgique . . .	235,753	131,385	73,002	53,395	807,179	455,979	215,840	168,489	uit België . . . uit andere landen
	d'autres pays . . .	476,533	225,255	109,877	80,986	774,136	505,913	248,792	220,870	
	Total . . .	712,286	356,640	182,879	133,381	1,581,315	961,892	464,632	389,359	Totaal.
Exportations	vers la Belgique vers d'autres pays	149,727	131,701	113,334	143,417	791,384	687,121	512,949	500,767	naar België . . . naar andere lan- den
	Total . . .	190,590	141,671	92,906	125,647	720,107	416,924	154,973	157,581	
	Total . . .	340,317	273,372	206,240	269,064	1,511,491	1,104,045	667,922	658,348	Totaal.

COMMERCE SPÉCIAL (1,000 fr.) PAR PAYS ET PAR GROUPES DE MARCHANDISES
SPECIALE HANDEL (1,000 fr.) PER LAND EN NAAR GROEPEN KOOPWAREN

PAYS	Animaux vivants	Objets d'alimentation et boissons	Matières brutes ou simplement préparées	Produits fabriqués	Or et argent non ouvrés.	Total	LANDEN	
	Levende dieren	Dranken en voedingswaren	Ruwe of enkel bereide stoffen	Fabrikaten	Monnaies Onbewerkt goud en zilver. Munt.	Totaal		
1932								
Importations	Allemagne	26	20,819	174	12,264	—	33,283	Duitschland België Engeland Frankrijk Rhodesia Zuidafrikaansche Unie Ver. Staten v. Amerika Andere landen
	Belgique	19	21,240	10,787	183,794	—	215,840	
	Angleterre	—	8,196	560	43,715	—	52,471	
	France	—	5,569	239	9,312	—	15,120	
	Rhodésie	6,214	4,797	7,232	1,597	—	19,840	
	Union Sud-Africaine	64	3,501	3,153	2,398	—	9,116	
	Etats-Unis d'Amér.	—	3,794	14,092	12,975	—	30,861	
Autres pays	2,834	40,619	16,033	28,615	—	88,101		
	Total	9,157	108,535	52,270	294,670	—	464,632	Totaal
Exportations	Belgique	269	31,073	309,090	16,053	156,464	512,949	België Mozambiek Rhodesia Tanganyika (territ. v.) Zuidafrikaansche Unie Ver. Staten v. Amerika Andere landen
	Mozambique	—	—	34,449	8	—	34,457	
	Rhodésie	3	111	420	2,674	—	3,208	
	Tanganyika (terr. du)	33	439	323	58	—	853	
	Union Sud-Africaine	—	1	403	257	—	661	
	Etats-Unis d'Amériq.	6	—	2	21,413	—	21,421	
	Autres pays	168	7,483	54,370	32,352	—	94,373	
	Total	479	39,107	399,057	72,815	156,464	667,922	Totaal
1933								
Importations	Allemagne	—	12,641	260	12,363	—	25,264	Duitschland België Engeland Frankrijk Rhodesia Zuidafrikaansche Unie. Ver. Staten v. Amerika Andere landen
	Belgique	2	15,148	6,211	146,128	—	168,489	
	Angleterre	—	6,945	887	44,729	—	52,561	
	France	—	4,022	170	8,064	—	12,256	
	Rhodésie	4,300	2,480	4,373	780	—	11,933	
	Un. Sud Africaine . . .	—	1,372	862	1,157	—	3,391	
	Etats-Unis d'Amériq.	—	2,754	17,925	10,088	—	30,767	
Autres pays	910	31,119	11,201	40,468	—	84,698		
	Total	5,212	77,481	41,889	264,777	—	389,359	Totaal
Exportations	Belgique	417	48,444	257,690	14,523	179,693	500,767	België Mozambiek Rhodesia Tanganyika (ter. v.) Zuidafrikaansche Unie. Ver. Staten v. Amerika Andere landen
	Mozambique	—	2	32,312	35	—	32,349	
	Rhodésie	3	457	234	841	—	1,535	
	Tanganyika (terr. du)	62	25	1,133	85	—	1,305	
	Union Sud-Africaine . .	—	9	1,087	1,439	—	2,535	
	Etats-Unis d'Amériq.	—	—	28	25,024	—	25,052	
	Autres pays	82	4,935	49,956	39,832	—	94,805	
	Total	564	53,872	342,440	81,779	179,693	658,348	Totaal

Groupes de marchandises — Pays de provenance	1930		1931		1932		1933		Groepen koopwaren — Landen van herkomst
	Quantités (Ton.) Hoeveelh.	Valeur (1.000 fr.) Waarde	Quantités (Ton.) Hoeveelh.	Valeur (1.000 fr.) Waarde	Quantités (Ton.) Hoeveelh.	Valeur (1.000 fr.) Waarde	Quantités (Ton.) Hoeveelh.	Valeur (1.000 fr.) Waarde	
I. — Importations par groupes de marchandises. — Invoer naar groepen koopwaren.									
Animaux vivants	10,955	54,024	5,699	23,498	2,192	9,157	1,060	5,212	Levende dieren.
Objets d'alimentation et boissons	61,315	256,967	48,232	189,366	34,178	108,535	26,798	77,481	Dranken en voedingswaren.
Mat. brutes ou simplt préparées	488,005	193,774	205,728	121,420	109,635	52,270	67,113	41,889	Ruwe of enkel bereide stoffen.
Produits fabriqu.	152,011	1,076,550	96,981	627,608	36,874	294,670	38,409	264,777	Fabrikaten.
Or et argent non ouvrés. Monnaies	—	—	—	—	—	—	—	—	Onbewerkt goud en zilver. Munt.
Total	712,286	1,581,315	356,640	961,892	182,879	464,632	133,380	389,359	Totaal.
II. — Importations par pays de provenance. — Invoer volgens het land van herkomst.									
Europe									
Allemagne	15,464	77,370	5,979	54,392	4,007	33,283	3,073	25,264	Duitschland.
Angleterre	8,318	128,962	5,517	89,351	2,970	52,471	3,636	52,561	Engeland.
Belgique	235,753	807,179	131,385	455,979	73,002	215,840	52,395	168,489	België.
Danemark	118	1,704	137	985	220	1,645	180	1,501	Denemarken.
Espagne	1,847	6,937	1,265	4,101	1,100	1,847	518	1,543	Spanje.
France	6,676	58,668	4,136	37,107	1,281	15,120	997	12,256	Frankrijk.
Italie	1,315	15,469	1,383	9,717	420	4,062	451	3,534	Italië.
Luxemb. (G.-D.)	12,516	17,624	15,862	20,122	1,399	1,764	695	1,048	Luxemb. (G.-H.)
Norvège	728	1,980	467	1,371	77	253	87	418	Noorwegen.
Pays-Bas	2,137	21,151	995	11,509	1,034	7,898	609	6,613	Nederland.
Portugal	783	5,466	618	4,670	2,057	4,344	1,028	3,841	Portugal.
Roumanie	—	—	—	—	—	—	3,443	3,949	Roemenië
Suède	289	2,904	255	2,933	394	2,530	135	639	Zweden.
Suisse	1,319	20,034	832	9,549	511	6,208	469	5,822	Zwitserland.
Tchéco.-Slovaquie	538	3,747	484	2,715	78	824	67	805	Tsjecho-Slowak.
Autres pays	21,433	22,007	21,331	17,090	9,136	8,937	2,714	2,121	Andere landen.
Total	309,234	1,191,202	190,646	720,691	97,635	357,026	70,497	290,404	Totaal.
Afrique									
Afrique équator. française	1,232	2,980	1,807	3,890	878	1,334	725	1,103	Fransch Equatoriaal Afrika.
Angola	10,942	34,336	11,537	26,795	9,861	16,480	6,804	9,512	Angola.
Cap vert	6,884	4,632	4,979	2,348	5,236	2,483	5,807	2,548	Kaapverdisch ^e eil.
Mozambique	1,794	5,364	960	3,632	233	896	100	436	Mozambiek.
Rhodesie	337,086	122,244	117,417	57,145	53,916	19,840	30,943	11,933	Rhodesia.
Soudan	1,056	7,671	829	6,576	713	3,943	753	3,309	Soedan.
Tanganyika (territ. du)	3,387	10,076	2,629	7,937	1,443	3,061	1,681	2,728	Tanganyika (Terr.)
Uganda	4,448	20,871	3,637	12,861	1,522	4,502	1,699	1,168	Uganda.
Union Sud-Africaine	9,231	50,486	4,121	31,161	1,434	9,116	636	3,391	Zuidafrikaansche Unie.
Autres pays	417	2,850	239	2,194	500	1,786	205	1,577	Andere landen.
Total	376,477	261,510	148,155	154,539	75,736	63,441	49,413	40,705	Totaal.
Amérique									
Etats-Unis	20,999	100,959	13,680	66,142	6,901	30,861	10,020	30,767	Vereen. Staten.
Autres pays	1,065	5,311	742	2,991	462	1,458	335	970	Andere landen.
Total	22,064	106,270	14,422	69,133	7,363	32,319	10,355	31,737	Totaal.
Asie									
Indes anglaises	3,123	12,808	2,069	7,233	1,201	3,555	960	2,936	Engelsch-Indië.
Japon	208	4,791	275	5,396	578	6,766	1,617	22,019	Japan.
Autres pays	107	536	43	472	23	360	99	334	Andere landen.
Total	3,438	18,135	2,387	13,101	1,802	10,681	2,676	25,289	Totaal
Océanie									
Australie	667	2,047	404	933	233	662	320	873	Australië.
Indes néerland.	406	2,151	625	3,467	110	492	113	344	Nederl.-Indië.
Autres pays	—	—	1	28	—	11	—	7	Andere landen.
Total	1,073	4,198	1,030	4,428	343	1,165	439	1,224	Totaal.
Total général	712,286	1,581,315	356,640	961,892	182,879	464,632	133,380	389,359	Algem. totaal.

N. B. — Pour plus de détails, voir la « Statistique du Commerce extérieur du Congo Belge » (Office colonial). — Voor nadere bijzonderheden, zie « Statistique du Commerce extérieur du Congo Belge » (Koloniaal bureau).

Groupes de marchandises — Pays de destination	1930		1931		1932		1933		Groepen koopwaren — Landen van Bestemming
	Quantités	Valeur	Quantités	Valeur	Quantités	Valeur	Quantités	Valeur	
	Hoeveel- heden (Ton.)	Waarde (1.000 fr.)	Hoeveel- heden (Ton.)	Waarde (1.000 fr.)	Hoeveel- heden (Ton.)	Waarde (1.000 fr.)	Hoeveel- heden (Ton.)	Waarde (1.000 fr.)	
I. — Exportations par groupes de marchandises. — Uitvoer naar groepen koopwaren.									
Animaux vivants.	322	2,549	261	1,207	46	479	8	564	Levende dieren.
Objets d'alimenta- tion et boissons	5,986	37,881	8,953	30,964	12,090	39,107	17,083	53,872	Dranken en voe- dingswaren.
Matières brutes ou simplem. prépar.	285,187	1,221,989	216,852	850,314	151,556	399,057	198,013	342,440	Ruwe of enkele be- reide stoffen.
Produits fabriqués	48,816	143,297	47,299	94,986	42,539	72,815	53,950	81,779	Fabrikaten.
Or et argent non ouvrés et monn..	6	105,775	7	126,574	9	156,464	10	179,683	Onbewerkt goud en zilver, munt.
Total . . .	340.317	1.511.491	273.372	1.104.045	206.240	667.922	269.064	658.348	Totaal.
II. — Exportations par pays de destination. — Uitvoer volgens het land van bestemming.									
Europe :									Europa :
Allemagne . . .	14,831	22,300	8,492	10,076	8,270	10,833	19,493	26,394	Duitschland.
Angleterre . . .	5,066	13,544	343	2,905	309	633	2,617	3,548	Engeland.
Belgique . . .	149,727	791,384	131,701	687,121	113,334	512,949	143,427	500,767	België.
France	129	566	15	396	4	206	672	714	Frankrijk.
Italie	11	7	557	853	4,677	6,256	Italië.
Pays-Bas	2,072	3,795	10,482	17,410	16,359	20,786	12,909	16,120	Nederland.
Portugal	468	1,009	433	589	2	84	110	Portugal.
Autres pays . . .	1	14	1	42	2	37	125	170	Andere landen.
Total . . .	172.294	832.623	151.467	718.546	138.835	546.299	184.004	554.079	Totaal.
Afrique :									Afrika :
Afrique équator. française	10,648	39,767	9,011	32,880	7,770	22,828	4,597	14,476	Fransch Equato- riaal Afrika.
Angola	6,145	9,390	26,420	74,593	21,164	37,335	31,305	23,435	Angola.
Mozambique . . .	80,623	394,712	40,915	162,026	19,811	34,457	25,480	32,349	Mozambiek.
Rhodésie	17,948	20,872	7,477	10,044	1,453	3,208	1,028	1,535	Rhodesia.
Soudan	44	261	70	332	131	441	55	141	Soedan.
Tanganyika(terr.)	29,204	141,200	14,653	62,182	183	853	33	1,305	Tanganyika (Terr.)
Uganda	13	557	26	634	28	302	17	831	Uganda.
Un. Sud-Africaine	868	4,495	656	2,010	783	661	1,871	2,535	Zuidafrik. Unie.
Autres pays	6	5	6	77	1	11	Andere landen.
Total . . .	145.493	611.260	99.228	344.706	51.329	100.162	64.387	76.618	Totaal.
Canada,									Canada.
E.-U. d'Amér. . .	22,528	67,598	22,677	40,793	16,076	21,421	18,723	25,052	Ver. St. v. Amer.
Total . . .	22.528	67.598	22.667	40.793	16.076	21.421	20.673	27.646	Totaal.
Asie.	2	10	—	—	40	5	Azië.
Océanie.	—	—	—	—	—	—	—	—	Oceanië.
Total général	340.317	1.511.491	273.372	1.104.045	206.240	667.922	269.064	658.348	Algemeen totaal

N. B. — Les pays de destination indiqués dans le présent tableau sont ceux vers lesquels les marchandises sont expédiées du Congo Belge, la destination définitive restant inconnue. — De in deze tabel aangeduide landen van bestemming zijn die, waarheen de koopwaren van uit Belgisch-Kongo verzonden zijn, daar de eindbestemming onbekend is.

MARCHANDISES. KOOPWAREN.	1931		1932		1933					
	Quantités.	Valeur	Quantités.	Valeur	Quantités. Hoeveelheden. (ton.)			Valeur. Waarde. (1,000 fr.)		
	Hoeveelheden.	Waarde	Hoeveelheden	Waarde	venant de Belgique waarvan uit België. komende.	venant d'autres pays. komen je uit andere landen.	Tot.	venant de Belgique. komende uit België.	venant d'autres pays. komende uit andere landen.	Tot.
	(Ton.)	(1,000 fr.)	(Ton.)	(1,000 fr.)						
I. — Animaux vivants. Levende dieren.										
Espèce bovine. — Runderen . . .	5,337	20,558	2,066	8,319	—	1,009	1,009	—	4,831	4,831
» ovine. — Schapen . . .	47	353	8	39	—	3	3	—	30	30
» porcine. — Varkens . . .	268	2,027	104	665	—	44	44	—	309	309
Tous autres animaux. — Alle ander slag van dieren . . .	47	560	14	134	—	4	4	2	40	42
Tot.	5,699	23,498	2,192	9,157	—	1,060	1,060	2	5,210	5,212
II. — Objets d'alimentation et boissons. — Dranken en voedingswaren.										
Viandes fraîches. Versch vleesch.	767	5,107	93	1,097	32	67	99	310	372	682
Viandes prépar. ou conserv. — Bereid of ingemaakt vleesch.	518	9,706	320	5,164	78	385	463	1,157	3,924	5,081
Graisses comest. — Spijsvetten	195	1,857	124	933	99	8	107	603	70	673
Margarine et beurres artificiels. — Margarine en kunstboter.	39	626	5	55	3	9	12	35	80	115
Lait. — Melk	1,071	9,500	813	6,057	185	546	731	1,086	3,641	4,727
Beurre. — Boter	416	10,936	346	7,111	93	208	301	1,505	3,063	4,568
Fromages. — Kaas	171	4,183	130	2,512	29	85	114	498	1,493	1,991
Poissons conservés. — Inge- maakte visch	662	6,572	418	2,652	45	381	426	319	2,092	2,411
Poissons frais, salés, etc. — Versche, gezouten visch, enz	9,225	23,970	8,460	15,943	45	5,399	5,444	190	10,114	10,304
Crustacés. — Schaaldieren	29	677	18	332	6	26	32	88	277	365
Œufs de volaille ou de gibier. — Eieren van pluimvee of wild	91	1,419	45	569	9	14	23	89	171	260
Mais.	3,585	4,473	335	332	—	43	43	—	29	29
Froment. — Tarwe	54	106	258	305	150	17	167	135	28	163
Riz. — Rijst	4,263	7,823	1,058	1,674	319	299	618	380	370	750
Farines de maïs. — Maïsmeel .	1,297	1,538	226	219	—	49	49	—	38	38
Autres farines de céréales. — An- der meel van graangewassen.	3,418	9,231	2,645	6,065	552	1,677	2,229	1,635	2,834	4,469
Autres produits de la meunerie. — Andere maalderijproducten	51	457	25	200	1	31	32	12	200	212
Malt. — Mout	462	1,513	52	166	—	29	29	1	99	100
Pâtes aliment. — Spijsdegen .	148	1,556	92	922	45	44	89	410	370	780
Légumes secs à cosse. — Ge- droogde peulvruchten	442	734	118	211	25	106	131	72	120	192
Autres légumes secs. — Andere gedroogde groenten	346	769	260	464	112	89	201	120	147	267
Pommes de terre. — Aardappelen	2,415	3,652	1,436	1,547	936	123	1,059	636	193	829
Conserves de légumes. — Inge- maakte groenten	423	3,156	235	1,594	118	94	212	642	562	1,204
Fruits frais. — Versch fruit . .	328	1,787	250	1,442	47	182	229	331	654	985
» secs. — Gedroogd fruit . . .	28	389	28	292	10	21	31	94	170	264
» conserv. — Ingemaakt fruit	283	3,284	154	1,508	34	113	147	290	946	1,236
Café. — Koffie	25	587	14	310	6	7	13	125	52	177
Cacao préparé — Bereide cacao	74	2,134	47	1,214	28	27	55	522	689	1,211
Thé. — Thee	21	768	12	373	1	14	15	19	345	364
Sucre raffiné. — Geraffin. suiker	973	3,307	475	1,399	341	144	485	830	356	1,186
Épices. — Specerijen	77	800	45	442	16	29	45	172	235	407
Huiles aliment. — Spijsoliën . .	207	2,492	166	1,564	56	102	158	510	736	1,246
Sel. — Zout	9,900	7,053	10,711	6,013	40	9,853	9,893	40	5,089	5,129
Vins. — Wijn	1,121	12,258	831	5,800	32	766	798	457	4,719	5,176
Bières. — Bier	3,095	24,861	2,920	21,822	27	1,626	1,653	147	12,435	12,582
Boissons spiritueuses. — Alco- holsche dranken	309	11,682	141	4,707	14	120	134	141	3,927	4,068
Eaux de source, eaux minérales — Bron- en mineraalwater . . .	348	981	162	422	39	71	110	88	174	262
Autres boiss. — Andere dranken	192	1,119	109	501	32	63	95	148	169	317
Autres produits. — Andere prod.	1,217	6,303	601	4,602	231	95	326	1,611	1,050	2,661
Tot.	48,232	189,366	34,178	108,535	3,836	22,962	26,798	15,348	62,133	77,481

MARCHANDISES. KOOPWAREN.	1931		1932		1933						
	Quantités.	Valeur.	Quantités.	Valeur.	Quantités. Hoeveelheden. (ton.)			Valeur. Waarde. (1,000 fr.)			
	Hoeveelheden.	Waarde	Hoeveelheden	Waarde	venant de Belgique.	venant d'autres pays.	Tot.	venant de Belgique.	venant d'autres pays.	Tot.	
	(Ton.)	(1,000 fr.)	(Ton.)	(1,000 fr.)	waarvan uit België komende.	komende uit andere landen.		komende uit België.	komende uit andere landen.		
III. — Matières brutes ou simplement préparées. Ruwe of enkel bereide stoffen.											
Peaux — Huiden	11	150	20	131	2	7	9	51	63	114	
Engrais. — Meststoffen	182	354	42	45	51	76	127	68	41	109	
Graines. — Zaden	166	721	138	637	25	36	61	224	196	420	
Bois de construction. — Timmerhout.	1,007	1,285	232	234	17	315	332	27	173	200	
Etain. — Tin	19	354	8	130	3	4	7	41	93	134	
Fer et acier. — Staal en ijzer	93	65	40	19	34	10	44	15	3	18	
Autres métaux — Andere metal.	36	480	15	247	16	3	19	251	11	262	
Pétrole. — Petroleum	1,298	4,002	1,335	2,336	—	668	668	2	1,527	1,529	
Benzine, essence pour moteurs. — Benzine, motorspirit.	11,197	40,742	8,297	20,738	8	10,504	10,512	48	20,834	20,882	
Mazout et autres huil. combust. — Mazout en and. bunkerolie	18,584	11,744	5,530	5,032	12	2,762	2,774	12	2,082	2,094	
Huiles de graissage. — Smeerolie	2,666	13,568	1,371	5,595	385	1,427	1,812	1,005	4,755	5,760	
Autres huiles industrielles. — Andere industriele olie	112	601	75	300	48	48	96	178	213	391	
Graisses industrielles. — Industriele vetten	176	1,104	98	488	29	54	83	94	241	335	
Houille. — Steenkolen	70,108	12,991	26,780	3,511	27	498	525	10	61	71	
Briquettes. — Steenkoolbrikett.	38,252	6,711	32,927	5,802	15,358	—	15,358	2,926	—	2,926	
Coke. — Cokes	37,816	7,469	25,563	3,487	61	28,776	28,837	13	3,888	3,901	
Ciment. — Cement	16,645	10,125	6,217	2,276	3,134	1,605	4,739	630	1,179	1,809	
Soufre — Solfer	4,107	5,171	17	41	541	—	541	347	—	347	
Autres produits. — Andere prod.	3,253	3,777	930	1,221	97	472	569	269	318	587	
Tot.	205,728	121,420	109,635	52,270	19,848	47,265	67,113	6,211	35,678	41,889	
IV. — Produits fabriqués. Fabrikaten.											
Amidon. — Stijfsel	66	264	52	188	20	30	50	106	77	183	
Savon. — Zeep	387	3,273	203	1,459	77	62	139	637	402	1,039	
Bougies, cierges, chandelles. — Kaarsen, waskaars. en vetkaars. Parfumeries et cosmétiques. — Reukwerk en cosmetiek	121	968	79	561	29	58	87	250	312	562	
Couleurs, teintures et vernis. — Verf-, kleurstoffen en vernissen	79	2,148	59	1,467	12	37	49	328	984	1,312	
Produits chimiques. — Chemische producten	535	3,905	310	2,293	273	62	335	1,406	1,118	2,524	
Médicaments composés. — Samengestelde artsenijen	2,273	7,722	1,059	3,913	1,316	944	2,260	2,297	2,752	5,049	
Cigares et cigarettes. — Sigaren en cigarettén	186	17,196	152	11,899	94	20	114	6,309	1,881	8,190	
Autres tabacs. — Andere tabak	823	19,081	464	9,120	521	22	543	8,568	1,065	9,633	
Chaussures de peau. — Lederen schoeisel	11	351	8	249	7	1	8	187	32	219	
Bufteries. — Lederwerk	71	5,299	28	2,276	16	15	31	993	978	1,971	
Autres ouvrages en peau. — Ander ledergoed.	21	717	5	249	2	2	4	130	93	223	
Fils de coton. — Katoengaren	9	541	4	203	3	2	5	111	117	228	
Fils de lin, de chanvre, etc. — Vlas-, hennepdraad, enz.	41	1,409	41	1,138	64	9	73	1,493	241	1,734	
Cordages. — Touw	3	60	15	219	16	8	24	144	107	251	
Tissus de laine — Wollen stoffen.	97	867	26	207	11	7	18	84	61	145	
Tissus de soie. — Zijden stoffen	9	682	7	448	3	9	12	152	421	573	
Tissus de coton katoenen stoffen	blanchis — gebleekt.	33	3,947	30	2,427	5	54	59	345	3,243	3,588
	écrus — ongebleekt.	58	1,708	40	988	18	43	61	425	721	1,146
	imprimés — gedrukt	225	4,260	361	5,081	55	392	447	693	4,324	5,017
	teints — geverfd	690	30,737	732	23,507	154	913	1,067	3,325	24,855	28,180
	velours. — fluweel	853	24,107	985	19,392	314	690	1,004	5,833	11,574	17,407
autres — andere	3	239	2	97	—	2	2	23	90	113	
	34	1,410	11	514	3	4	7	178	134	312	

MARCHANDISES. KOOPWAREN.	1931		1932		1933					
	Quantités	Valeur	Quantités	Valeur	Quantités. Hoeveelheden.			Valeur. Waarde.		
	Hoeveelheden	Waarde	Hoeveelheden	Waarde	(ton.)			(1,000 fr.)		
	(Ton.)	(1,000fr.)	(Ton.)	(1,000fr.)	venant de Belgique komende uit België.	venant d'autres pays. komende uit andere landen.	Tot.	venant de Belgique komende uit België.	venant d'autres pays. komende uit andere landen.	Tot.
Tissus de jute.-Weefsels v. jute	164	1,345	118	789	152	1	153	782	8	790
Tapis. — Tapijten	10	420	3	103	2	1	3	64	40	104
Tissus de lin, de chanvre, de ramie et d'autres fibres textiles. - Weefsels van vlas, hennep, ramië en andere textiel-vezels	34	1,096	21	423	16	6	22	283	106	389
Broderie, dentelles, passementeries. — Borduurwerk, kant, passementwerk	2	283	1	200	...	1	1	59	122	181
Bonneterie	92	4,353	72	2,755	23	101	124	957	2,434	3,391
Chapeaux. — Hoeden	46	3,363	31	2,181	14	25	39	590	1,434	2,024
Lingerie. — Linnengoed	252	14,719	175	8,348	110	170	280	4,012	5,535	9,547
Vêtements pour femmes. — Vrouwenkleding	5	674	2	291	2	1	3	227	87	314
Vêtements pour hommes. — Manskleding	232	8,987	133	3,888	90	43	133	1,701	1,110	2,811
Autres objets confectionnés. — Ander gemaakt goed	807	18,004	516	10,057	525	443	968	6,151	6,450	12,601
Emballages pour produits de la Colonie: a) balles et sacs en tissus grossiers. — Verpakking voor koloniale producten: a) balen en zakken van ruw weefsel	1,654	7,257	2,259	6,706	1,169	1,195	2,364	3,383	3,371	6,754
b) fûts. — b) vaten	1,620	2,943	904	1,115	874	234	1,108	1,369	236	1,605
Habillements en caoutchouc. — Gummi-kledingstukken	82	1,907	121	1,929	4	172	176	86	2,021	2,107
Bandages pour roues de véhicules. — Banden voor voertuigen	292	9,944	210	5,265	67	168	235	1,569	3,477	5,046
Autres ouvrages en caoutchouc. — Andere gummi-artikelen	33	919	23	653	26	7	33	496	229	725
Meubl. en bois. — Hout. meubels	224	4,044	75	827	34	22	56	466	271	737
Autres ouvrages en bois. — Ander houtwerk.	544	1,883	308	772	53	90	143	171	150	321
Papiers. — Papier	410	3,213	229	1,578	174	75	249	861	339	1,200
Ouvrages en papier ou en carton. — Artik. van papier of karton.	440	6,049	189	3,028	147	31	178	1,988	456	2,444
Livres, musiques, etc. — Boeken, muziek, enz.	53	1,403	40	1,016	23	10	33	557	249	806
Autres produits des arts graphiques. — Andere producten der graphische kunsten	8	347	4	215	2	1	3	117	19	136
Ouvrages en marbre, pierre, ciment, plâtre. — Marmer, steen, cement- en pleisterwerk	495	768	172	322	109	8	117	243	16	259
Tuiles, briques, carreaux, tuyaux autres qu'en faïence ou porcelaine. — Dakpannen, baksteen, tegels, buizen, niet van aardewerk of porselein	2,058	2,233	2,591	541	120	34	154	189	19	208
Faïence et porcelaine. — Aardewerk en porselein	224	2,616	85	994	24	33	57	268	345	613
Autres poter. — Ander aardewerk	39	332	6	49	6	11	17	40	73	113
Glaces. — Spiegelglas	21	287	11	117	6	4	10	48	39	87
Verres de vitrage. — Vensterglas	165	729	63	250	42	5	47	160	16	176
Gobeletterie. — Vaatwerk	60	605	20	211	16	9	25	140	72	212
Autres verreries. — Andere glaswaren	308	1,511	59	429	22	9	31	256	97	353
Fers et aciers simplement battus étirés ou laminés: Eenvoudig bewerkt, getrokken of geplet staal en ijzer: Fer: — IJzer barres — staven	2,129	2,359	445	379	137	10	147	116	21	137

MARCHANDISES. KOOPWAREN.	1931		1932		1933					
	Quantités	Valeur	Quantités	Valeur	Quantités. Hoeveelheden. (ton.)			Valeur. Waarde. (1,000 fr.)		
	Hoeveelheden	Waarde (1,000 fr.)	Hoeveelheden	Waarde (1,000 fr.)	venant de Belgique. komende uit België.	venant d'autres pays. komende uit andere landen.	Tot.	venant de Belgique. komende uit België.	venant d'autres pays. komende uit andere landen.	Tot.
	(Ton.)		(Ton.)							
fils - draad	349	509	55	108	8	2	10	18	7	25
poutrelles - balken	—	—	36	22	18	—	18	11	—	11
rails	76	234	—	—	—	—	—	—	—	—
tôles galvanisées - Gegalvaniseerd plaatijzer	3,304	8,217	1,208	2,396	1,042	317	1,359	1,716	648	2,364
autres tôles - ander plaatijzer	369	386	76	121	38	10	48	38	16	54
autres fers - ander ijzer	411	644	568	362	2,050	70	2,120	2,230	96	2,326
Acier : - Staal :										
barres - staven	1,171	1,880	505	781	118	9	127	173	26	199
rails	19,004	22,813	1,847	1,990	5,950	28	5,978	6,096	22	6,118
tôles - plaatstaal	687	924	271	300	298	18	316	313	21	334
autres - ander staal	14,305	17,485	2,075	2,222	2,243	513	2,756	2,388	504	2,892
Meublen en fer et en acier. - Ijzeren of stalen meubels	274	2,690	105	727	38	22	60	304	171	475
Fer emailé. - Geëmailleerd ijzer	407	4,156	213	1,987	89	113	202	722	913	1,635
Clous, vis, rivets en fer. - Nagels, schroeven, ijzeren klinknagels	387	1,169	225	558	272	18	290	701	60	761
Autres ouvrages en fer. - Ander ijzerwerk	12,454	36,956	4,928	12,216	3,381	385	3,766	7,958	1,083	9,041
Autres ouvrages en acier. - Ander staalwerk	2,759	9,078	622	2,369	499	39	538	1,434	161	1,595
Ouvrages en aluminium. - Aluminium-artikelen	44	1,701	26	716	12	15	27	402	334	736
Ouvrages en bronze. - Bronswerk	181	2,394	10	131	7	1	8	81	13	94
Cuivre : - Koper :										
barres - staven	16	180	1	9	1	...	1	4	1	5
fils - draad	64	700	46	372	79	1	80	491	12	503
autres - ander koper	306	3,399	172	1,174	94	1	95	603	41	644
Ouvrages en plomb. - Loodartikelen	37	227	11	48	6	1	7	21	7	28
Bijouterie, orfèvrerie et articles similaires. - Juweelen, goudwerk en dergelijke artikelen	1	432	3	641	1	1	2	194	250	444
Locomotives et tenders. - Locomotieven en tenders	796	11,253	1,585	19,511	78	9	87	921	30	951
Pièces de rechange pour locomotives. - Losse onderdeelen voor locomotieven	843	6,730	334	3,095	224	1	225	710	35	745
Locomobiles. - Locomobielen	33	297	17	118	10	10	20	47	30	77
Machines et appareils électriques - Electr. machines en toestellen	1,206	35,332	855	15,077	467	64	531	7,792	2,583	10,375
Machines motrices autres. - Andere drijfmachines	269	3,275	79	847	42	10	52	350	169	519
Machines-outils. - Werktuigmachines	207	3,348	69	1,078	24	4	28	270	74	344
Machines pour l'industrie textile. - Machines voor de textielnijverheid	6	148	4	126	...	4	4	2	142	144
Machines à coudre et à tricoter. - Naai- en breimachines	73	2,920	29	998	4	22	26	107	678	785
Machines pour fabriques et raffineries de sucre, distilleries, etc. - Machines voor suikerraffinaderijen, stokerijen, enz.	4	130	5	16	6	...	6	50	...	50
Machines agricoles. - Landbouwmachines	70	567	41	531	8	48	56	91	222	313
Autres machines et mécaniques - Andere machines en werktuigen	2,299	30,521	938	11,291	924	412	1,336	8,310	5,448	13,758

EXPORTATIONS D'APRÈS LA NATURE DES MARCHANDISES.

UITVOER NAAR DEN AARD DER KOOPWAREN.

Marchandises. Koopwaren.	Belgique. België.	Mozambique. Mozambiek.	Territoire du Tanganyika. T. v. Tanganyika.	Union Sud-Africaine. Zuidafrikaansche Unie.	Etats-Unis d'Amérique. Verenigde Staten van Amerika.	Afrique équatoriale française. Fransch Equatoriaal- Afrika.	Angola.	Allemagne. Duitschland.	Rhodésie. Rhodesia.	Angleterre. Engeland.	Autres pays. Andere landen.	Totaux. Totalen.
	Quantités (tonnes) — Hoeveelheden (tonnen).											
Arachides — Aardnoten	23	—	—	—	—	148	—	—	164	—	1	336
Bois — Hout	11,740	—	86	—	195	1	399	31	—	8	12,460
Cacao brut — Ruwe cacao	1,000	—	—	—	—	—	—	—	—	—	—	1,000
Café — Koffie	8,469	—	3	—	—	5	—	—	7	8,484
Caoutchouc — Rubber	140	—	—	—	—	—	—	—	—	—	1	141
Cassitérite — Tinerts	1,974	—	—	—	—	—	—	—	—	—	—	1,974
Copal	10,772	—	—	—	—	34	—	—	—	—	10,806
Coton brut — Ruwe kat.	12,813	—	—	—	—	—	—	—	—	—	—	12,813
Cuivre en lingots	32,700	25,475	—	293	—	—	28,222	7,501	—	—	—	94,191
Koper in staven.	—	—	—	—	—	—	—	—	—	—	—	—
Huile de palme	8,710	—	—	1,012	18,713	253	631	4,414	265	2,363	16,093	52,454
Palmolie.	—	—	—	—	—	—	—	—	—	—	—	—
Ivoire brut	110	—	7	—	—	—	—	—	7	124
Onbewerkt ivoor.	—	—	—	—	—	—	—	—	—	—	—	—
Ivoire travaillé	4	—	—	1	5
Bewerkt ivoor	—	—	—	—	—	—	—	—	—	—	—	—
Noix palmistes	48,465	—	—	459	—	1,662	7,103	251	4,156	62,096
Palmnoten.	—	—	—	—	—	—	—	—	—	—	—	—
Or brut — Ruw goud.	9	—	—	—	—	—	—	—	—	—	—	9
Peaux — Huiden	74	—	14	—	—	3	10	101
Pierres précieuses (carats)	2,423,595	—	—	—	—	—	—	—	—	—	—	2,423,595
Edelgesteenten (kar.) (a)	—	—	—	—	—	—	—	—	—	—	—	—
Riz — Rijst	2	—	—	—	—	532	3	—	14	—	551
Sésame — Sesam	415	—	—	—	—	—	—	58	—	—	149	622
Sucre — Suiker	5,277	—	—	—	—	11	—	—	—	—	5,288
Autres produits (b)	720	5	23	7	10	3,419	786	18	551	6	64	5,609
Andere producten (b).	—	—	—	—	—	—	—	—	—	—	—	—
Tot.	143,417	25,480	33	1,871	18,723	4,597	31,305	19,493	1,028	2,627	20,490	269,064
Valeur (1.000 fr.) — Waarde (1.000 fr.).												
Arachides — Aardnoten	25	—	—	—	—	163	—	—	180	—	1	369
Bois — Hout	5,475	—	50	—	96	32	21	—	5	5,679
Cacao brut — Ruwe cacao	3,598	—	—	—	—	—	—	—	—	—	—	3,598
Café — Koffie	36,417	—	11	—	—	22	—	—	28	4	36,482
Caoutchouc — Rubber	363	—	—	—	—	—	—	—	—	—	2	365
Cassitérite — Tinerts	18,025	—	—	—	—	—	—	—	—	—	—	18,025
Copal	16,157	—	—	—	—	51	—	—	1	—	—	16,209
Coton brut — Ruwe kat.	60,604	—	—	—	—	—	—	—	—	—	—	60,604
Cuivre en lingots	36,187	32,312	—	530	—	—	20,042	13,070	—	—	—	102,141
Koper in staven.	—	—	—	—	—	—	—	—	—	—	—	—
Huile de palme	11,584	—	—	1,345	24,889	336	839	5,871	353	3,143	21,404	69,764
Palmolie.	—	—	—	—	—	—	—	—	—	—	—	—
Ivoire brut	10,673	—	540	—	—	3	—	—	—	693	11,909
Onbewerkt ivoor.	—	—	—	—	—	—	—	—	—	—	—	—
Ivoire travaillé	718	17	4	4	1	—	—	8	1	9	762
Bewerkt ivoor	—	—	—	—	—	—	—	—	—	—	—	—
Noix palmistes	49,919	—	—	473	—	1,712	7,316	259	4,280	63,959
Palmnoten.	—	—	—	—	—	—	—	—	—	—	—	—
Or brut — Ruw goud	170,693	—	—	—	—	—	—	—	—	—	—	170,693
Peaux — Huiden	734	—	6	35	1	—	—	7	12	52	847
Pierres précieuses	57,791	—	—	—	—	—	—	—	—	—	—	57,791
Edelgesteenten.	—	—	—	—	—	—	—	—	—	—	—	—
Riz — Rijst	3	—	—	—	—	1,064	6	—	28	—	—	1,102
Sésame — Sesam	409	—	—	—	—	—	—	57	—	—	143	609
Sucre — Suiker	8,384	—	—	—	—	34	—	—	—	—	8,418
Autres produits (b)	4,008	37	731	98	158	12,706	836	48	937	105	358	20,022
Andere producten (b).	—	—	—	—	—	—	—	—	—	—	—	—
Tot.	500,767	32,349	1,305	2,535	25,052	14,476	23,435	26,394	1,535	3,548	26,952	658,348

N. B. — Les pays de destination indiqués dans le tableau ci-dessus sont ceux vers lesquels les marchandises sont expédiées du Congo Belge à destination définitive restant inconnue.

(a) Non compris dans le total. — (b) Principalement objets d'alimentation, boissons et produits fabriqués.

N. B. — De in deze tabel aangeduide landen van bestemming zijn die, waarheen de koopwaren vanuit Belgisch-Kongo gezonden worden, daar de eindbestemming onbekend is.

(a) Niet in het totaal begrepen. — (b) Voornamelijk dranken, fabriekten en voedingswaren.

COMMERCE SPÉCIAL DU RUANDA-URUNDI
SPECIALE HANDEL VAN RUANDA-URUNDI

Groupes de marchandises — Pays de provenance	1930		1931		1932		1933		Groepen koopwaren — Landen van herkomst
	Quantités (Ton.) Hoeveelh.	Valeur (1.000 fr.) Waarde	Quantités (Ton.) Hoeveelh.	Valeur (1.000 fr.) Waarde	Quantités (Ton.) Hoeveelh.	Valeur (1.000 fr.) Waarde	Quantités (Ton.) Hoeveelh.	Valeur (1.000 fr.) Waarde	
Importations par groupes de marchandises. — Invoer naar groepen koopwaren.									
Animaux vivants	—	—	—	2	—	—	—	—	Levende dieren.
Objets d'alimentation et boissons	2,011	5,506	2,114	5,975	1,735	3,892	1,788	3,200	Dranken en voedingswaren.
Mat. brutes ou simpl ^t préparées	2,383	7,664	2,322	7,210	943	2,621	1,347	2,874	Ruwe of enkel bereide stoffen.
Produits fabriq..	2,979	40,471	2,623	40,069	1,046	14,358	1,539	17,205	Fabrikaten.
Or et argent non ouvrés. Monnaies.	—	—	—	—	—	—	—	—	Onbewerkt goud en zilver. Munt.
Total	7,373	53,641	7,059	53,256	3,724	20,871	4,674	23,279	Totaal.
Exportations par groupes des marchandises. — Uitvoer naar groepen koopwaren.									
Animaux vivants.	4	41	1	13	—	18	—	13	Levende dieren.
Objets d'alimentation et boissons.	13	104	71	326	98	418	112	463	Dranken en voedingswaren.
Matières brutes ou simpl ^m . prépar.	1,175	10,071	1,033	5,728	1,356	5,699	2,312	11,146	Ruwe of enkele bereide stoffen.
Produits fabriqués	80	389	71	460	29	210	15	216	Fabrikaten.
Or et argent non ouvrés et monn..	—	—	—	—	—	—	—	—	Onbewerkt goud en zilver, munt.
Total	1,272	10,605	1,176	6,527	1,483	6,345	2,439	11,838	Totaal.
Importations par pays de provenance. — Invoer volgens het land van herkomst.									
Allemagne . . .	335	3,704	505	4,554	231	1,834	194	1,337	Duitschland.
Angleterre . . .	539	2,687	409	3,195	196	1,644	179	1,630	Engeland.
Belgique . . .	1,672	16,684	1,352	12,024	391	5,589	385	3,800	België.
Et.-Unis d'Amér.	825	4,775	351	2,228	223	1,230	88	795	Vereen. Staten.
France	128	1,338	106	1,566	25	542	35	594	Frankrijk.
Indes anglaises	410	6,768	471	8,466	128	1,687	114	824	Engelsch-Indië.
Indes néerland.	276	1,515	531	3,192	178	658	361	1,275	Nederl.-Indië.
Italie	13	104	142	937	84	482	28	370	Italië.
Japon	56	1,096	355	1,315	411	3,264	1,145	8,531	Japan.
Pays-Bas	124	3,150	85	1,943	26	472	34	320	Nederland.
Perse	2	29	2	20	46	221	22	104	Perzië.
Suisse	8	118	5	85	6	78	5	68	Zwitserland.
Tanganyika (t. du)	1,973	4,870	1,735	2,392	1,459	1,782	1,541	1,725	Tanganyika (T.)
Uganda	225	2,004	799	8,705	224	880	251	686	Uganda.
Union Sud-Afric.	1	5	11	69	51	250	239	927	Zuidafrik. Unie.
Autres pays . . .	786	4,794	200	2,565	45	258	53	293	Andere landen.
Total	7,373	53,641	7,059	53,256	3,724	20,871	4,674	23,279	Totaal.
Exportations par pays de destination. — Uitvoer volgens het land van bestemming.									
Belgique	730	7,354	504	3,974	791	4,579	1,509	8,826	België.
France	6	...	8	2	27	...	1	Frankrijk.
Italie	—	—	...	2	2	Italië.
Rhodésie	—	—	...	1	—	—	...	10	Rhodesia.
Tanganyika (t. du)	522	3,078	647	2,318	581	1,141	886	2,695	Tanganyika (T.).
Uganda	15	116	24	216	109	592	43	304	Uganda.
Autres pays . . .	5	51	1	8	...	6	—	—	Andere landen.
Total	1,272	10,605	1,176	6,527	1,483	6,345	2,439	11,838	Totaal.

N. B. — Pour plus de détails, voir la « Statistique du Commerce extérieur du Congo Belge » (Office colonial). — Voor nadere bijzonderheden, zie « Statistique du Commerce extérieur du Congo Belge » (Koloniaal Bureau).

BIEFS NAVIGABLES — BEVAARBARE GEULEN.		Longueur navigable pour les embarcations d'au moins Bevaarbare lengte voor vaartuigen van minstens					
		500 ton.	150 ton.	22 ton.	MOINS de MINDER dan 22 ton.		
		Kil.	Kil.	Kil.	Kil.		
Afluentes de droite. Rechter bijrivieren.	Le Congo - De Kongo	de-van Léopoldville à-tot Stanleyville	1,724	1,724	1,724	1,724	
		de-van Ponthierville à-tot Kindu	"	320	320	320	
		de-van Kongolo à-tot Bukama	"	640	640	640	
	Ubangi.	Ubangi	du confluent à Zongo — v. a. de samenvloeiing tot Zongo	"	"	530	530
			de-van Mokohangé à-tot Yakoma	"	"	"	480
	Giri, du confluent à-van aan de samenvloeiing tot Bosesera	"	"	"	"	200	
		Lua, du confluent à-van aan de samenvloeiing tot Ekuta	"	"	"	43	
	Mongala, du confluent à-van aan de samenvl. tot Bokula	"	"	"	220		
	Itimbri	Itimbri	du confluent à Ibembo—van aan de samenvloeiing tot Ibembo	"	"	180	180
			de-van Ibembo à-tot Buta (Rubi)	"	"	"	180
	Aruwini, du confl. au camp de Stanley—van aan de samenvl. tot Stanley kamp	Aruwini	Auvua, de-van Ankoro à-tot Kiambi	"	"	150	150
			"	"	"	145	
	Kasai, du confluent à-van aan de samenvl. tot Djoko-Punda	Kasai	"	"	680	680	
			"	"	"	"	
	Fini.	Fini	Fini, du confluent à-v. a. de samenvl. tot Kutu	"	"	180	180
Lac Léopold II (tour du lac)-Leopold II-meer (rondom h. meer)			"	"	"	400	
Lutoi, du confluent à-van de samenvl. tot Kiri			"	"	"	50	
Lokoro, du confluent à-van aan de samenvl. tot Eranga			"	"	"	70	
Lukenie, du confluent à-van aan de samenvl. tot Dekese	Lukenie	"	"	"	450		
		"	"	"	"		
Sankuru.	Sankuru	Sankuru, du confluent à-v. a. de samenvl. tot Pania Mutombo	"	500	500	500	
		Lubefu, du confluent à-v. a. de samenvl. tot Lubefu	"	"	"	200	
		Lubudi, du confluent à-v. a. de samenvl. tot Kashabala	"	"	"	130	
Lulua, du confluent à-van aan de samenvl. tot Duebo	"	"	70	70			
Kasai.	Kwango.	du confluent à-v. aan de samenvl. tot Kingushi	"	"	260	260	
		de-van Kingushi aux chutes- tot a. de watervallen Franç.-Joseph	"	"	"	275	
Kwango.	Kwilu-Djuma.	Kwilu-Djuma, du confluent à-v. a. de samenvl. tot Kikwit	"	"	320	320	
		Inzia	Inzia, du confluent à-van aan de samenvl. tot Moanza	"	"	"	210
			Lukula, du confluent à-v. aan de samenvl. tot Dorodo	"	"	"	40
		Wamba, du confluent à-v. a. de samenvl. tot Kapanga	"	"	"	150	
Kantsha, du confluent à-v. a. de samenvl. tot Madina	"	"	"	140			
Lubue, du confluent à-v. a. de samenvl. tot Dumba	"	"	"	160			
Loange, du confluent à-v. a. de samenvl. tot Tsithombe	"	"	"	200			
Lac Tumba, jusqu'à Bikoro-Tumba-meer tot Bikoro	"	"	100	100			
Ruki.	Ruki.	Ruki, du confluent à-van aan de samenvl. tot Ingende	"	"	90	90	
		Busira-Tshuapa.	Busira Tshuapa, du confluent à-v. a. de samenvl. tot Mondombe	"	"	520	520
			Salonga, du confluent à-v. a. de samenvl. tot Dongankwa	"	"	200	200
	Lomela, du confluent à-v. a. de samenvl. tot Itoko	"	"	180	180		
	Momboyo.	Momboyo	Momboyo, du confluent à-v. a. de samenvl. tot Waka	"	"	190	190
Lokolo, du confluent à l'embouchure du-v. a. de samenvl. tot aan den mond der Loso			"	"	40	40	
Luikala, de-van Waka à l'embouchure du-tot a. d. mond der Lofombo	"	"	200	200			
Ikelemba, du confluent à-v. a. de samenvl. tot Bombimba	"	"	140	140			
Lulonga.	Lulonga	Lulonga, du confluent à-v. a. de samenvl. tot Basankusu	"	"	200	200	
		Lopori, du confluent à-v. a. de samenvl. tot Bosow	"	"	"	450	
		Maringa, du confluent à-v. a. de samenvl. tot Momposo	"	"	"	290	
Lomami, du confluent à-v. a. de samenvl. tot Obenghe-Benge	"	"	360	360			
Longueur totale en kilomètres — Totale lengte in kilometers		1,724	3,184	7,774	12,257		

Afluentes de gauche. — Linker bijrivieren.

MOUVEMENT (à l'entrée) DES PORTS MARITIMES
ZEEHAVENVERKEER (aankomst)

Nationalité des bateaux	Nombre - Getal					Tonnage - Tonnemaat					Nationaliteit der schepen
	1929	1930	1931	1932	1933	1929	1930	1931	1932	1933	
Banana											
Americains	23	12	13	24	—	84,996	40,769	45,548	88,139	—	Amerikaansche.
Belges	111	74	66	96	44	426,562	283,697	254,480	396,384	4,196	Belgische.
Allemands	34	17	17	50	2	59,700	43,433	46,039	119,755	6,015	Duitsche.
Anglais	16	8	7	9	1	44,535	22,924	22,933	20,726	4,041	Engelsche.
Français	50	23	32	77	—	216,625	123,153	149,206	331,855	—	Fransche.
Autres	177	1	9	6	77	92,801	2,530	22,188	21,494	2,095	Andere.
Navires au long cours	269	135	144	262	6	923,092	516,506	540,394	978,353	15,820	Schepen der groote vaart.
Bâtiments de cabotage	142	114	—	—	118	2,127	1,071	—	—	830	Kustschepen.
Total	411	249	144	262	124	925,219	517,577	540,394	978,353	16,650	Totaal.
Total à la sortie	411	258	142	277	124	925,219	527,279	530,304	1,026,100	16,650	Totaal vertrokken.
Boma											
Americains	17	24	13	5	8	56,245	80,074	44,535	18,841	26,937	Amerikaansche.
Belges	119	148	117	91	93	436,824	558,083	476,499	392,672	401,978	Belgische.
Allemands	33	35	21	19	19	82,199	91,492	40,620	47,216	55,518	Duitsche.
Anglais	17	15	2	2	2	42,797	42,998	8,088	8,088	4,044	Engelsche.
Français	50	44	49	39	19	221,114	230,657	246,455	195,969	94,769	Fransche.
Autres	59	134	2	86	76	94,702	76,763	7,136	12,800	24,244	Andere.
Navires au long cours	262	400	204	157	147	908,862	1,080,067	823,333	666,007	598,296	Schepen der groote vaart.
Bâtiments de cabotage	33	10	90	85	70	25,019	4,742	9,853	9,579	9,194	Kustschepen.
Total	295	410	294	242	217	933,881	1,084,809	833,186	675,586	607,490	Totaal.
Total à la sortie	284	411	291	240	219	911,973	1,099,606	833,275	673,447	607,962	Totaal vertrokken.
Matadi											
Americains	12	12	14	13	14	39,363	22,950	50,551	45,617	46,586	Amerikaansche.
Belges	55	75	69	52	48	209,548	279,350	251,917	216,218	205,808	Belgische.
Allemands	16	17	18	26	19	36,383	44,339	45,523	72,676	48,502	Duitsche.
Anglais	9	7	5	3	6	22,656	39,432	20,215	11,488	14,239	Engelsche.
Français	27	23	32	42	23	114,188	118,949	150,752	180,831	87,364	Fransche.
Autres	30	17	7	15	17	57,065	32,593	20,888	14,277	13,317	Andere.
Navires au long cours	136	151	145	139	114	467,225	537,613	539,846	537,577	410,274	Schepen der groote vaart.
Bâtiments de cabotage	13	—	9	12	13	11,978	—	2,936	3,530	5,542	Kustschepen.
Total	149	151	154	151	127	479,203	537,613	542,782	541,107	415,816	Totaal.
Total à la sortie	154	153	151	150	127	508,416	540,889	527,523	542,239	415,816	Totaal vertrokken.

NAVIGATION FLUVIALE. (Transports sur le Bas-Fleuve) (a)
RIVIERVAART. (Vervoer op den Beneden-Stroom) (a)

Années Jaren	Voyageurs — Reizigers									Marchandises (tonnes) Goederen (tonnen)		
	Montée—Stroomopwaarts			Descente—Stroomafwaarts			Total - Totaal			Montée Stroom- opwaarts	Descerte Stroom- afwaarts	Tot.
	1 ^e classe klasse	2 ^e classe klasse	Tot.	1 ^e classe klasse	2 ^e classe klasse	Tot.	1 ^e classe klasse	2 ^e classe klasse	Tot.			
1926	499	1,871	2,370	379	1,327	1,706	878	3,198	4,076	3,449	2,027	5,476
1927	466	1,631	2,097	477	1,688	2,165	943	3,319	4,262	2,820	1,639	4,459
1928	397	1,713	2,110	298	1,019	1,317	695	2,732	3,427	2,070	647	2,717
1929	634	3,046	3,680	354	1,312	1,666	988	4,358	5,346	3,346	382	3,728
1930	548	2,559	3,107	445	2,450	2,895	993	5,009	6,002	2,119	546	2,665
1931	352	2,323	2,675	364	1,792	2,156	716	4,115	4,831	1,631	425	2,056
1932	361	1,805	2,166	341	1,777	2,118	702	3,582	4,284	975	478	1,453
1933	322	2,091	2,413	369	1,669	2,038	691	3,760	4,451	346	705	1,051

(a) Service assuré par les vapeurs de la Colonie. — Dienst gedaan door de stoomschepen der Kolonie.

(Mouvement du port de Léopoldville) (a)

RIVIERVAART. — VERVOER OP DEN BOVEN-STROOM.

(Havenverkeer te Léopoldville) (a)

Années Jaren	Voyageurs — Reizigers.									Marchandises (tonnes) Goederen (tonnen)		
	Montée — Stroomopw.			Descente-Stroomafw.			Total — Totaal			Montée	Descente	Tot.
	Passagers européens Europ. passagiers	Passagers de couleur Kleur- lingen	Tot.	Passagers européens Europ. passagiers	Passagers de couleur Kleur- lingen	Tot.	Passagers européens Europ. passagiers	Passagers de couleur Kleur- lingen	Tot.			
1925	—	—	—	—	—	—	8,743	52,357	61,100	68,555	104,606	173,161
1926	—	—	—	—	—	—	8,868	51,179	60,047	70,306	110,086	180,392
1927	—	—	—	—	—	—	—	—	—	65,907	79,087	144,994
1928	—	—	—	—	—	—	33,373	63,166	96,539	72,338	134,839	207,227
1929	—	—	—	—	—	—	10,177	53,271	63,448	85,719	159,505	245,224
1930	5,456	25,105	30,861	5,306	25,521	30,827	10,762	50,926	61,688	96,839	175,996	272,835
1931	3,015	17,924	20,939	3,763	11,177	14,940	6,778	29,101	35,879	68,931	139,593	208,524
1932	2,290	13,629	15,919	2,636	9,101	11,737	4,926	22,730	27,656	35,590	126,012	161,602
1933	2,131	7,881	10,012	2,268	8,027	10,295	4,399	15,908	20,307	40,760	164,037	204,797

COMPOSITION ET TRAFIC DE LA FLOTILLE DE L'UNATRA
NAVIGUANT SUR LE CONGO
SAMENSTELLING EN VERKEER DER UNATRA-FLOTILLE
DIE DEN KONGO BEVAART.

ANNÉES. JAREN.	Vapeurs jaugeant Stoomschepen metende							Grands remorqueurs — Groote sleepbooten.	Petits remorqueurs — Kleine sleepbooten.	Barges.
	800 ton.	500 300 ton.	250 150 ton.	150 35 ton.	35-20 ton.	moins de minder dan 20 t.	Tot.			
1926	4	11	6	11	23	6	61	6	3	112
1927	4	7	6	12	30	6	65	5	2	132
1928	4	7	6	12	36	6	71	8	2	139
1929	4	7	6	12	36	6	71	8	1	139
1930	4	7	10	6	29	4	60	8	7	157
1931	4	7	10	6	30	4	61	8	7	159
1932	4	7	10	7	32	6	66	8	10	179
1933	3	2	13	5	38	17	78	10	10	179

TRAFIC DES STEAMERS. — STOOMSCHEPENVERKEER.

ANNÉES. JAREN.	Passagers — Passagiers			Marchandises (tonnes) — Goederen (tonnen)					
	blancs blanke	noirs zwarte	Tot.	Grand Bief. Groote geul.	Kasaï.	Kwilu.	Lac Léopold II. Leopold II- meer.	Ubanguï.	Tot.
A la montée. — Stroomopwaarts.									
1928	3,420	10,313	13,733	23,825	15,450	813	828	1,067	41,983
1929	5,046	21,450	26,496	43,978	28,387	737	1,294	2,084	76,480
1930	5,142	23,271	28,413	43,634	35,084	1,201	957	3,188	84,064
1931	3,664	30,730	34,394	29,782	20,590	1,106	556	1,440	53,474
1932	1,548	11,257	12,805	19,960	10,722	58	361	837	31,938
1933	1,948	5,860	7,808	24,702	9,058	(b) 1,217	587	—	35,564
A la descente. — Stroomafwaarts.									
1928	2,848	13,954	16,802	48,438	19,823	2,748	1,447	1,354	73,810
1929	4,242	28,210	32,452	69,093	48,708	3,801	2,726	2,365	126,693
1930	5,020	24,435	29,455	56,826	61,244	3,722	2,414	3,052	127,258
1931	4,142	16,678	20,820	42,592	50,690	2,228	254	1,834	97,598
1932	1,636	6,051	7,687	56,364	36,498	320	1,548	1,066	95,796
1933	1,949	7,161	9,110	58,433	47,516	(b) 4,149	3,341	—	113,439

(a) Service assuré par l'Union nationale des Transports fluviaux au Congo (Unatra) et les Huileries du Congo belge. — Dierst gedaan door de « Union nationale des Transports fluviaux au Congo » (Unatra) en de « Huileries du Congo belge ». — (b) et Ubanguï. — en Ubanguï.

Exercices. Dienstjaren.	Longueur exploitée. Geexploiteerde lengte. Km.	Nombre de stations. Aantal stations.	Personnel européen. Europeesch personeel.	Matériel roulant. Rollend materieel.				Re- cettes. d'exploit- ation. Ont- vang- sten. 1.000 fr.	Dépenses d'exploit- ation. Bedrijfs- uitgaven. 1.000 fr.	Mouvement — Verkeer			
				Locomotives. Locomotieven.	Voitures à voya- geurs. Personenwagens.	Wagons à mar- chandises. Goederenwagens.	Voyageurs — Reizigers			Mar- chandises Goederen (Ton.)			
							1 ^{re} classe 1 ^e kl.				2 ^e classe 2 ^e kl.	3 ^e classe 3 ^e kl.	Tot.
Chemin de fer du Congo (Matadi-Léopoldville).													
1927-28	400	16	368	149	49	1,285	101,822	87,642	13,477	185,742	199,219	409,597	
1928-29	400	16	401	149	49	1,297	140,798	93,785	15,693	240,445	256,138	461,558	
1929-30	400	16	428	148	55	1,553	125,364	98,183	16,039	287,625	303,664	506,938	
1930-31	400	19	399	148	56	1,697	113,868	84,037	13,810	278,198	292,008	507,094	
1931-32	400	18	262	54	41	1,620	90,101	61,044	10,665	194,787	205,452	490,071	
1932(d)	400	18	188	54	41	1,641	34,756	22,716	4,219	59,975	64,194	192,295	
1933	367	18	164	54	47	1,565	70,134	38,260	—	—	102,657	445,307	
Chemin de fer du Congo supérieur aux Grands Lacs (a).													
1927	763	66	256	47	32	388	43,577	29,591	8,280	3,635	93,446	105,361	160,693
1928	763	63	275	47	32	408	48,262	33,147	8,105	5,141	117,714	130,960	148,068
1929	763	64	305	49	32	418	50,829	43,289	8,236	6,595	127,498	142,329	135,700
1930	763	62	299	49	32	427	52,184	45,565	7,991	7,045	125,852	140,888	154,900
1931	763	62	255	49	35	446	43,699	34,206	5,859	5,702	102,533	114,094	150,715
1932	763	63	139	49	35	442	24,362	21,873	3,617	4,031	53,828	61,476	41,958
1933	763	63	110	49	35	442	22,050	17,908	1,578	2,180	18,776	22,534	46,959
Chemin de fer du Bas-Congo au Katanga (b).													
a. Bukama-Sakania.													
1928	802	62	418	101	36	1,280	188,869	138,511	4,871	11,767	101,005	117,643	3,155,704
1929	802	62	452	101	35	1,310	216,367	175,734	5,069	14,484	102,200	121,753	3,458,711
1930	861	62	420	106	37	1,452	185,582	150,233	6,896	17,506	105,758	130,160	2,901,513
1931	861	50	(c) 441	106	38	1,403	113,028	67,387	4,972	12,329	76,285	93,586	1,798,649
1932	861	46	(c) 258	106	38	1,401	49,513	39,376	3,028	6,448	44,693	54,169	888,525
1933	861	40	(c) 216	106	34	1,402	44,073	23,205	1,983	4,372	15,665	22,020	843,374
b. Port-Francqui-Bukama ; Tenke-Dilolo.													
1929(e)	1,123	71	216	33	12	386	46,066	30,539	1,054	1,991	25,924	28,969	131,924
1930	1,123	71	210	33	19	466	60,607	41,338	1,222	2,338	25,031	28,591	253,148
1931	1,123	71	(c) 441	33	17	465	49,605	29,950	1,479	3,167	26,346	30,992	239,453
1932	1,645	62	(c) 258	49	32	639	27,815	27,815	1,948	3,480	18,995	24,423	140,820
1933	1,645	67	(c) 216	49	32	631	32,251	27,877	1,504	2,664	8,969	13,137	149,380
Régie du chemin de fer du Mayumbe — Regie van den spoorweg van Mayumbe.													
1928	140	27	37	24	4	138	7,061	5,911	753	2,224	22,658	25,635	33,551
1929	140	27	34	24	4	148	8,066	6,918	798	2,209	23,459	26,466	34,964
1930	140	26	29	24	4	148	6,795	6,166	613	1,869	21,599	24,081	34,945
1931	140	26	25	24	4	148	5,386	5,547	368	1,521	11,284	13,173	29,416
1932	140	26	19	24	4	148	5,706	4,946	185	1,123	6,566	7,874	29,759
1933	140	27	15	24	4	148	4,521	4,428	133	1,147	6,237	7,517	32,714
Chemins de fer vicinaux du Congo.													
1927	116	7	23	14	4	113	2,996	2,301	834	3,404	4,238	10,331	
1928	158	9	37	14	6	114	4,427	3,431	331	4,176	4,507	17,437	
1929	158	11	35	19	6	126	5,556	4,949	809	4,161	4,970	22,975	
1930	234	13	42	20	6	126	5,220	4,344	807	6,943	7,750	26,048	
1931	252	19	37	20	6	126	6,639	5,391	102	10,186	10,288	(f) 45,664	
1932	466	27	(f) 93	20	6	126	10,911	7,159	—	—	(f) 17,934	(f) 53,226	
1933	586	31	(f) 102	37	6	241	31,837	32,970	—	—	—	(f) 54,882	
Chemins de fer du Kivu (Uvira-Kamaniola).													
1933	94	10	13	6	3	44	1,596	2,718	—	—	—	2,206	12,880

(a) Cette compagnie exploite en outre 1,370 kilomètres de voies navigables. Dans le mouvement des marchandises, les marchandises transportées avec tarifs spéciaux (véhicules, bagages, bétail, etc.) ne sont pas comprises. — Dans le mouvement des voyageurs et marchandises de 1927 à 1932, les chiffres sont donnés tous tronçons ferrés et biefs navigables additionnés; en 1933, ils représentent le nombre réel de voyageurs acceptés au transport et le nombre réel de tonnes enregistrées. — (b) Les chiffres donnés pour le transport des marchandises comprennent les transports en service. — (c) Personnel européen pour l'ensemble des lignes de la compagnie. — (d) Exercice de 6 mois. — (e) du 13 février au 31 décembre. — (f) Réseau routier compris.

(a) Deze maatschappij exploiteert bovendien 1,370 kilometer waterweg. Onder het goederenverkeer zijn niet begrepen, de goederen vervoerd tegen speciaal vrachtprijs (voertuigen, reisgoed, vee, enz.). — Onder de cijfers betreffende het reizigers- en goederenverkeer van 1927 tot 1932 zijn de spoor- en waterwegvakken bijeengegeld; voor 1933 geldt het het werkelijk aantal vervoerde reizigers en het werkelijk aantal geboekte tonnen. — (b) Onder de cijfers betreffende het goederenverkeer is het dienstverkeer begrepen. — (c) Europeesch personeel voor de gezamenlijke lijnen der maatschappij. — (d) Dienstjaar van 6 maanden. — (e) Van 13 Februari tot 31 December. — (f) Wegennet inbegrepen.

SPÉCIFICATIONS.	1929	1930	1931	1932	1933	OP SOMMING.
Lettres ordinaires (a) { Serv. intérieur Serv. internat.	2,008,900 2,785,100	2,160,700 2,795,400	1,424,600 2,754,400	1,080,700 2,120,300	1,115,300 1,817,600	Binnenl. verkeer } Gewone (a) Internat. verkeer } brieven.
Cartes postales. { Serv. intérieur Serv. internat.	45,200 450,600	49,200 448,200	60,000 240,900	47,700 202,300	48,900 176,300	Binnenl. verkeer } Briefkaarten Internat. verkeer }
Imprimés { Serv. intérieur Serv. internat.	262,000 1,846,200	281,600 1,925,800	273,900 1,892,800	204,200 1,401,700	200,000 1,200,700	Binnenl. verkeer } Drukwerken Internat. verkeer }
Papiers d'affaires { Serv. intérieur Serv. internat.	35,200 50,300	39,300 53,700	25,800 53,100	20,600 45,500	21,100 39,700	Binnenl. verkeer } Zaakpapieren Internat. verkeer }
Echantillons de marchandises. { Serv. intérieur Serv. internat.	8,000 146,200	4,200 25,600	13,100 70,200	10,500 59,900	10,800 51,700	Binnenl. verkeer } Goederen- Internat. verkeer } monsters.
Envois recommandés { Serv. intérieur Serv. internat.	244,100 342,400	302,700 372,300	225,100 320,400	217,000 258,378	192,400 239,400	Binnenl. verkeer } Aangeteeken- Internat. verkeer } de verzending.
Mandats de poste { Serv. intérieur Emis p ^r la Col. Payés p ^r la »	23,000 35,700 2,700	24,700 36,400 3,500	22,300 33,300 3,600	21,100 27,700 3,700	19,200 24,800 4,200	Binnenl. verkeer } Uitgegeven } door de Kolonie } Postwiss. ls. Uitbetaald } door de Kolonie }
Colis postaux (b) { Serv. intérieur Serv. internat.	22,600 100,300	26,400 71,900	24,200 77,200	19,800 59,900	17,300 41,600	Binnenl. verkeer } Postpakketten Internat. verkeer } (b)
Envois admis à la franchise de port.	338,700	354,700	501,900	383,600	390,800	Portvrije verzendingen.
Office d'échanges au 1 ^{er} janvier.	13	13	12	16	37	Kantoren van uitwissel. op 1 Jan.
Perceptions, sous-perceptions et bureaux auxiliaires	76	77	76	76	73	Ontvangerijen, onderontvangerijen en hulpkantoren.

TÉLÉGRAPHIE ET TÉLÉPHONIE. — TELEGRAFIE EN TELEFONIE.

Spécifications.	1928	1929	1930	1931	1932	1933	Opsomming.
Télégraphie. — Telegrafie.							
Long. des lignes (kilm.)	3,940	4,220	5,300	5,400	5,000	5,044	Lengte der lijnen (K.m.)
Nombre de bureaux	49	55	58	64	70	67	Aantal kantoren.
Mouvement :							Verkeer :
Service intérieur (Dépôt)	127,561	144,227	144,800	127,100	92,700	76,600	Binnenl. verk. (Aangeb.)
Service international	290,219	317,993	321,700	274,000	171,600	131,500	Internationaal verkeer.
Total	417,780	462,130	466,500	401,100	264,300	208,100	Totaal.
Recett. (1,000 fr. cong.)	6,968	10,181	11,355	9,153	7,808	7,160	Ontv. (1000 Kong. fr.).
Télégraphie sans fil. — Draadloze telegrafie.							
Nombre de stations	18	21	22	25	27	28	Aantal stations.
Téléphone. — Telefonie.							
Communications :							Gesprekken :
urbaines	1,993,900	2,881,600	2,354,400	2,751,300	2,243,000	2,125,600	locale.
interurbaines	9,100	9,800	4,941	58,000	71,300	46,200	interlocale.
internationales	186	48	47	20	156	366	internationale.
Total	2,003,186	2,891,448	2,359,388	2,809,320	2,314,456	2,172,166	Totaal.
Recettes (fr. congolais).	601,986	701,806	819,644	879,200	947,100	1,316,000	Ontv. (Kong. franks).
Bureaux centraux	12	12	12	12	12	14	Telefooncentrales.
Nombre d'abonnés	969	1,175	1,365	1,368	1,359	1,130	Aantal geabonneerden.

TRANSPORTS PAR AIR (SABENA). — LUCHTVERKEER (SABENA).

Spécifications.	1929	1930	1931	1932	1933	Opsomming.
Longueur des lignes en expl. (kil.)	3,560	3,010	2,695	2,760	2,760	Lengte der geëxpl. lijnen (kil.).
Kilomètres parcourus	269,730	239,000	227,185	162,933	156,508	Afgelegde kilometers.
Passagers transportés	1,296	1,577	1,234	842	767	Vervoerde passagiers.
Marchandises et courrier transportés (kgr.)	36,260	35,000	49,000	39,903	31,428	Vervoerde goederen en poststukken (kg.).
Tonnes-kilom. transportées	116,396	151,390	143,837	104,710	116,626	Ton-kilometers
Recettes d'exploitat. (1,000 fr.)	14,122	16,774	16,360	9,500	7,215	Bedrijfsontvangsten (1,000 fr.).
Dépenses d'exploitat. (1,000 fr.)	11,706	10,054	8,160	4,195	4,316	Bedrijfskosten (1,000 fr.).
Coefficient d'exploitation	83	60	49.80	44.15	59.83	Bedrijfscoëfficiënt.

(a) Lettres et boîtes avec valeur déclarée non comprises. (b) Colis avec déclaration de valeur et colis avec remboursement non compris.
(a) Brieven en dozen met aangegeven geldswaarde niet meegeteld. — (b) Pakketten met aangegeven geldswaarde en verroepenpakketten niet meegeteld.

MONNAIES ET BILLETS DE BANQUE EN CIRCULATION.

WAARDE DER VAN 1908 TOT 1933 GESLAGEN PAS- EN KOPERMUNT.

MUNTEN EN BANKBIJLETTEN IN OMLOOP.

MONNAIES	1928	1929	1930	1932	1933	TOT. 1908-1933	MUNTEN	
	Fr.	Fr.	Fr.	Fr.	Fr.	Fr.		
a. de métal inférieur :	A. — Monnaies fabriquées. — Vervaardigde munten							a. van minderwaardig metaal :
1 franc	10,250,000	9,500,000	5,512,500	—	—	130,012,500	1 frank.	
50 centimes	3,200,000	542,000	3,810,000	—	—	69,952,000	50 centimes.	
Total	13.450.000	10.042.000	9.322.500	—	—	199.964.500	Totaal.	
b. de nickel :							b. van nikkel :	
20 centimes	—	—	—	—	—	510,000	20 centimes.	
10 centimes	560,000	—	—	—	—	6,594,910	10 centimes.	
5 centimes	50,000	25,000	—	—	—	3,345,750	5 centimes.	
Total	610.000	25.000	—	—	—	10.450.660	Totaal.	
c. de cuivre :							c. van koper :	
1 centime et 2 centimes	—	—	—	—	—	65,000	1 en 2 centimes.	
Total général	14.060.000	10.067.000	9.322.500	—	—	210.480.160	Algemeen totaal.	
	B. — Monnaies et billets en circulation (au 31 décembre (a))							
	Munten en bankbiljetten in omloop (op 31 December (a))							
Monnaies divisionnaires en métal inférieur	167,150,000	180,000,000	199,964,500	199,964,500	199,964,500	—	Pasmunt van minderwaardig metaal.	
Pièces de nickel	10,450,660	10,450,660	10,450,660	10,450,660	10,450,660	—	Nikkelstukken.	
Pièces de cuivre	215,000	215,000	215,000	215,000	215,000	—	Koperstukken.	
Total	177.815.660	190.665.660	210.630.160	210.630.160	210.630.160	—	Totaal.	
Billets de l'Etat indépendant du Congo	15,570	15,570	15,570	15,480	15,470	—	Bankbiljetten van d. onafhank. Kongo-Staat.	
Billets de la Banque du Congo belge	157,586,725	180,631,836	182,801,578	127,788,595	114,363,352	—	Biljetten der Bank v. Belgisch-Kongo.	

DETTE COLONIALE — KOLONIALE SCHULD.

SITUATION (EN MILLIERS DE FRANCS) AU 31 DÉCEMBRE (b).

STAND (IN DUIZENDTALLEN FRANKS) OP 31 DECEMBER (b).

Spécifications.	1929	1930	1931	1932	1933	Opsomming.
A. — Dette consolidée.						A. — Gevestigde schuld.
Emprunts						Leeningen
2 1/2 % 1887	422	422	422	422	422	2 1/2 % 1887.
4 % 1896-1898	14,000	14,000	14,000	14,000	14,000	4 % 1896-1898.
4 % amortissable 1901	36,832	36,832	36,832	36,832	36,832	4 % aflosbaar 1901.
3 % 1904	27,885	27,885	27,885	27,885	27,885	3 % 1904.
4 % 1906	150,000	150,000	150,000	150,000	150,000	4 % 1906.
4 % amortissable 1909	6,366	6,349	6,330	6,312	6,292	4 % aflosbaar 1909.
5 1/2 % " 1921	49,600	49,500	49,500	49,400	49,300	5 1/2 % " 1921.
6 % " 1921	25,000	24,950	24,900	24,850	24,800	6 % " 1921.
8 % " 1925	224,166	220,901	217,407	213,702	209,708	8 % " 1925.
6 % " 1926	600,000	600,000	600,000	625,000	625,000	6 % " 1926.
Emprunt anglais	630,000	630,000	630,000	630,000	630,000	Engelsche leening.
Part empr. belge 5 % à lots, 1932	—	—	—	293,400	293,400	Deel Belg. premieleening 5 %, 1932
Part empr. belge 5 1/2 %, 1932	—	—	—	300,000	300,000	Deel Belg. premieleening 5 1/2 %, 1932
Total	1,764,271	1,760,839	1,757,276	2,371,803	2,367,639	Totaal.
B. — Dette flottante.						B. — Vlottende schuld.
Bons du Trésor	263,000	621,022	983,512	1,001,088	1,407,572	Schatkistbons.
Total	2,027,271	2,381,861	2,740,788	3,372,891	3,775,211	Totaal

(a) Les monnaies d'or et d'argent mises en circulation antérieurement à 1920 ont été retirées de la circulation et renvoyées en Belgique.

De voor 1920 in omloop gebrachte goud- en zilvermunt is ingetrokken en terug naar België gezonden.

(b) Capitaux garantis non compris (1,692 millions en 1929, 2,259 millions en 1930, 2,218 millions en 1931, 2,667 millions en 1932 et 2,646 millions en 1933).

Gewaarborgde kapitalen niet inbegrepen (1,692 miljoen in 1929, 2,259 miljoen in 1930, 2,218 miljoen in 1931, 2,667 miljoen in 1932 en 2,646 miljoen in 1933).

TABLE ALPHABÉTIQUE DES MATIÈRES.

(Une table méthodique se trouve au commencement du volume.)

N. B. — Les chiffres suivis d'un astérisque se rapportent aux tableaux concernant le Congo.

A

Académies. — Académie royale des Beaux-Arts d'Anvers, 89; autres académies et écoles de dessin, 89.

Accidents. — Décès par suite d'accident, 55.

Accidents dans les mines, carrières et usines métallurgiques, 178; — occasionnés par les appareils à vapeur, 178.

Accidents sur les chemins de fer, 216; — sur les chemins de fer vicinaux, 217.

Accidents de roulage et de la circulation, 224.

Accidents du travail en 1922. (Voir l'*Annuaire* de 1927-1928, pp. 181-183).

Accise. — Droits d'accise, 134.

Production et consommation des denrées soumises aux droits d'accise, 180.

Accouchements multiples. — 40.

Accoucheuses. — 106.

Accréditifs. — 205.

Acide acétique. — Droits perçus, 134; production et consommation, 180.

Acier. — Production, 177.

Aérodromes. — 216.

Age. — Répartition en 1920 des habitants, sous le rapport: de l'âge et du degré d'instruction, 26-27; de l'âge et de l'état civil, 28-29.

Mariages et divorces par âge, 44.

Âges respectifs des époux au moment du mariage, 45.

Décès par âge, 47; 242(*).

Causes des décès par âge (1930), 48-49.

Décès par âge et par état civil (1930), 54.

Suicides par âge, 56.

Âge des condamnés, 114.

Agglomérations urbaines. — Mouvement de la population et de l'état civil dans les principales agglomérations, 58.

Répartition des logements dans les quatre grandes agglomérations, 22-23.

Répartition des habitants de l'agglomération bruxelloise d'après les langues nationales parlées (1930), 32.

Agglomérés de houille. — 174.

Agriculture. — Recensement de l'agriculture de 1929, 148-159.

Répartition et rendement des cultures, 160; étendue cultivée et production par province, 160-161.

Cheptel, 161.

Foires et marchés aux chevaux et bestiaux, mouvement commercial, 162.

Prix moyen des principaux produits agricoles (denrées et viandes), 163.

Sociétés d'assurance contre la mortalité du bétail, 100.

Coopération agricole, 101.

Crédit agricole, 207.

Enseignement vétérinaire, agricole et horticoles, 165.

Médecins vétérinaires, 165.

Bois soumis au régime forestier, 166.

(Voir aussi: Recensement de la population.)

Aidants. — Nombre en 1920, 34.

Aliénés. — 117.

Alimentation. — Achats pour l'alimentation de l'armée, 127.

Prix moyen des principaux produits agricoles, 163.

Nombres indices des prix de gros, 210.

Consommation de la viande, 181.

Allumettes. — Droits perçus, 134; production et consommation, 180.

Amortissement de la Dette publique. — 132.

Animaux. — Nombre des chevaux et bestiaux, 161.

Foires et marchés aux chevaux et bestiaux, 162.

Maladies contagieuses chez les animaux domestiques, 164.

Sociétés d'assurance contre la mortalité du bétail, 100.

Voir aussi: *Recensement de l'agriculture.*

Argent. — Production, 178.

(Voir aussi *Monnaies*).

Armée. — Effectif, 121.
 Levées de milice : remise du contingent, 120 ; exemptions, 118-119.
 Ecoles : des pupilles, 122 ; des cadets, 122 ; centrale scientifique, 123 ; de guerre, 123 ; militaire, 123.
 Cours suivis dans les unités-écoles, 121.
 Cours du soir, 122.
 Instruction des hommes incorporés dans l'armée et des militaires congédiés, 124.
 Engagements volontaires, 121.
 Taille des militaires incorporés, 125.
 Mouvement nosographique des hôpitaux militaires, 126.
 Achats pour l'alimentation de l'armée, 127.
 Chevaux achetés pour le service de l'armée, 127.
 Jugements et arrêts rendus par les conseils de guerre et par la Cour militaire, 113.
 Condamnations contre des militaires, 127.
 Situation de la force publique, 242(*).

Armes à feu. — Banc d'épreuves, 187.

Arrondissement administratif. — Nombre, 2 ; étendue territoriale, 6 ; population, 6, 8.

Arrondissement judiciaire. — Nombre, 2 ; population, 7, 9-11.

Artistes. — Nombre aux expositions générales des Beaux-Arts, 90.

Assistance judiciaire gratuite. — 109.

Associations sans but lucratif. — 103.

Assurance. — Caisse d'assurance, 95.
 Assurance contre la maladie, 97 ; — contre le chômage involontaire, 99 ; — contre la mortalité du bétail, 100.
 (Voir aussi *Sociétés mutualistes, Sociétés commerciales.*)

Athénées communaux, provinciaux et patronnés. — 79, 82.

Athénées royaux. — 79, 81.
 Sections d'athénée, 79, 81.

Autobus. — 218.

Automobiles. — Nombre, 220 ; entrés en Belgique, 220.

Autorisations de domicile. — 63.

Aveugles. — Statistique des aveugles, 72.
 Nombre d'écoles et d'élèves dans les instituts subsidiés par l'Etat. (Voir *l'Annuaire de 1925-1926*, p. 83.)

Aviation. — 216, 261(*).

B

Banc d'épreuves des armes à feu. — 187.

Banque Nationale. — 205.

Banques particulières. — (Voir *Sociétés commerciales et Unions du Crédit.*)

Batiments. — Nombre en 1930, 19.
 Statistique des immeubles en 1931 et 1932, 20.

Beaux-Arts. — Académies et écoles de dessin, 89.
 Expositions générales des Beaux-Arts, 89.

Bestiaux. — Nombre, 161. (Voir *Animaux.*)

Bibliothèque. — Bibliothèque royale, 86.
 Bibliothèques publiques soumises à la loi du 17 octobre 1921, 87.

Bienfaisance. — Libéralités faites aux établissements de bienfaisance, 108.

Dépenses pour la bienfaisance publique faites par les provinces, 139 ; par les communes, 144-145.

Biens patrimoniaux des provinces. — 140.

Bière. — Droits perçus, 134 ; nombre de brasseries, 180 ; production et consommation, 180.

Billets de la Banque Nationale. — Circulation moyenne, 205.

Billets de la Banque du Congo belge. — 262(*).

Blancs. — Nombre de blancs au Congo, 240-241(*).

Naissances d'enfants blancs, 242(*); mariages dans la population de race blanche, 242(*).
 Décès survenus parmi les blancs, 242(*).

Gradés blancs, 242(*).

Bois. — 166.

Voir aussi *Recensement de l'agriculture.*

Bourses officielles du Travail. — 185.

Brevets d'invention, d'importation et de perfectionnement. — 187.

Budget : de l'Etat, 128-129 ; du Congo belge, 243-244(*).

C

Cadastre. — Nombre de parcelles cadastrales, 3.
 (Voir aussi *Revenu cadastral.*)

Cadets. — École des cadets, 122.

Caisse d'assurance. — Caisse Générale d'Épargne et de Retraite : service de la Caisse d'assurance, 95.

Concours du service des postes dans le mouvement de la Caisse d'assurance, 229.

Caisses d'épargne. — Caisse Générale d'Épargne et de Retraite, 94-95 ; concours du service des postes dans le mouvement de la Caisse Générale d'Épargne, 229.

Caisses d'épargne établies sous le patronage des administrations communales, 91.

Épargne scolaire, année 1932, 92-93.

Mutualités scolaires, 91.

- Caisse des dépôts et consignations.** — 133.
- Caisses d'invalidité.** — 96.
- Caisse de prévoyance et de secours en faveur des victimes des accidents du travail.** (Voir l'*Annuaire* de 1921, p. 122.)
- Caisse de retraite.** — Caisse Générale d'Épargne et de Retraite : service de la Caisse de Retraite, 95.
- Caisses publiques de prêts.** — (Voir l'*Annuaire* de 1931-32, p. 100).
- Caisses Raiffeisen.** — 101.
- Canaux.** — Voir *Voies navigables*.
- Cantons électoraux.** — Nombre par province, 2. Population en 1920. (Voir l'*Annuaire* de 1927-1928, pp. 11-13.)
- Canton judiciaire.** — Nombre, 2 ; population, 9-11.
- Carrières.** — Nombre de carrières et d'ouvriers, valeur de la production, 174. Accidents, 178.
- Céréales.** — Prix moyen, 163. (Voir *Agriculture*.)
- Chambres des mises en accusation.** — Arrêts rendus, 111.
- Chambres du conseil.** — Affaires soumises et ordonnances rendues, 111.
- Chambres législatives.** — Nombre des membres du Sénat et de la Chambre des représentants, 71. Nombre des électeurs, 66. Elections pour le renouvellement des Chambres législatives, 67-68.
- Changes.** — Cotes des changes à Bruxelles, 209.
- Charbonnages.** — Concessions, sièges d'exploitation, production, dépenses, 175 ; résultats de l'exploitation, nombre d'ouvriers, rendement, salaires, 176 ; accidents, 178. Extraction au Congo belge, 245(*).
- Chasse.** — Nombre de permis de port d'armes de chasse, 164.
- Chaudières à vapeur.** — Nombre, 179. Accidents occasionnés par les appareils à vapeur, 178.
- Chemins de fer.** — Longueur du réseau, 212. Personnel, stations, matériel roulant, 212. Mouvement sur les chemins de fer, 213. Résultats financiers de l'exploitation, 214-215. Répartition des recettes d'exploitation, 215. Accidents sur les chemins de fer, 216. Mouvement et opérations, 260(*).
- Chemins de fer vicinaux.** — 217-218.
- Cheptel.** — 161 (Voir *Animaux*.)
- Chèques postaux.** — 230.
- Chevaux.** — Voir *Agriculture*.
- Chômage.** — Assurance contre le chômage, 99.
- Circonscriptions administratives et judiciaires.** — 2, 240(*).
- Circulation.** — Accidents de la circulation, 224.
- Climatologie.** — Stations d'Uccle, d'Ostende, de Beverloo et d'Houffalize, 4-5. Éléments climatologiques du Congo, 238-239(*).
- Coke.** — Fabrication, 174.
- Commerce.** — Résumé général du commerce avec les pays étrangers, 190. Importations et exportations, par groupes de marchandises ; transit, 191. Importations, exportations et transit par pays de provenance et de destination, 196. Commerce spécial : quantité et valeur des marchandises importées et exportées, d'après la nature des marchandises, 194-195 ; d'après la classe de marchandises, 192-193. Recensement de l'industrie et du commerce, 168-173. Marques de commerce, 187. Tribunaux de commerce, 109. Sociétés commerciales, 188-189. Nombre, en 1920, de personnes exerçant une profession se rattachant au commerce, 34-35. (Voir aussi *Douanes, Ports, Navigation*.)
- Commerce général du Congo belge.** — Résumé général du commerce extérieur, 247(*).
- Commerce spécial du Congo belge.** — Importations et exportations par pays et par groupes de marchandises, 247-249(*). Importations d'après la nature des marchandises, 250-254(*). Exportations d'après la nature des marchandises, 255(*).
- Commerce spécial du Ruanda-Urundi,** 256.
- Communautés religieuses.** — 106.
- Communes.** — Nombre, 2, 3. Créations, suppressions et changements de limites de communes, 3 ; communes cédées, 3, note. Nombre de communes groupées d'après leur population, 12. Communes de plus de 5,000 habitants : population, étendue territoriale et bâtie, densité, 13-18. Elections communales, 70-71. Répartition des communes d'après l'importance numérique des conseils communaux, 72. Emprunts contractés par les communes, 141. Caisses d'épargne établies sous le patronage d'administrations communales, 91. Statistique financière des communes de 40,000 habitants et plus, 142-145.

- Récapitulation des recettes et dépenses communales en 1865, 1870, 1875, 1880 et 1892. (Voir l'*Annuaire* de 1914, p. 349.)
(Voir aussi *Conseils communaux. — Enseignement primaire et moyen.*)
- Comptes de l'Etat.** — Recettes et dépenses de 1835 à 1912. (Voir l'*Annuaire* de 1914, pp. 320 à 341.)
- Comptes des communes.** — Statistique financière des communes de 40,000 habitants et plus, 142-145.
- Comptes provinciaux.** — 137-139.
- Concordats préventifs de faillite homologués.** — 109.
- Condamnés.** — Condamnations en matière répressive, 112-113.
Nombre et âge des condamnés; répartition des condamnés d'après l'état civil et d'après le degré d'instruction; classement des récidivistes, 114-116.
Condamnations prononcées contre des militaires, 127.
- Conseils communaux.** — Nombre des électeurs communaux, 66. Résultat des élections pour le renouvellement intégral des conseils communaux, 70-71.
Répartition des communes d'après l'importance numérique des conseils communaux, 72.
- Conseillers provinciaux.** — Nombre des conseillers et bases de répartition, 71.
Résultat des élections pour le renouvellement des conseils provinciaux, 69.
- Conseils de prud'hommes.** — (Voir l'*Annuaire* de 1927-1928, pp. 185-186.)
- Conservatoires et écoles de musique.** — 90.
- Contingent de milice.** — 120.
- Contribution.** — (Voir *Finances de l'Etat, des provinces et des communes.*)
- Coopération agricole.** — Sociétés ou syndicats pour l'achat de semences, d'engrais commerciaux, de denrées alimentaires pour le bétail et de machines agricoles, 101.
Laiteries coopératives, 101.
Sociétés coopératives de crédit agricole dites « Caisse Raiffeisen », 101.
- Coopération non agricole.** — Sociétés existantes, 102.
Sociétés constituées et dissoutes, depuis 1873 102.
Situation par catégories en 1922. (Voir l'*Annuaire* de 1929-1930, p. 113.)
- Corporations religieuses.** — Nombre des maisons conventuelles établies en Belgique et population, 106.
- Couples mariés.** — Répartition (1920) d'après le nombre des enfants et la durée du mariage, 33.
- Cours d'appel.** — Population par ressort de Cour d'appel, 7, 9-11.
Nombre des affaires et arrêts, 109, 113.
- Cours d'assises.** — Nombre des affaires jugées, 113.
- Cour de cassation.** — Nombre des affaires et des arrêts, 109, 113.
- Crédit agricole,** 207.
- Cuivre.** — Production et valeur, 178.
Quantités produites au Congo belge, 245-246(*).
Valeur des monnaies fabriquées et mises en circulation, 208, 262(*).
- Cultes.** — Personnel rétribué, 107.
Libéralités faites aux établissements des cultes, 108.
- ## D
- Décès.** — Nombre pour le royaume de 1830 à 1933, 36.
Décès de droit par arrondissement administratif et excédent des naissances sur les décès, 37-38.
Décès de fait: par province et par sexe, 46; par mois et par sexe, 46; par âge, 47; par âge et par état civil (1930), 54; dans les principales communes du pays, 57-58.
Causes des décès par sexe et par province, 50-51; par âge et par sexe (1930), 48-49.
Mortalité infantile; nombre des décès, 52; causes des décès, 53.
Décès parmi les blancs au Congo belge, 242(*).
(Voir aussi *Mort-nés. — Morts violentes. — Accidents.*)
- Déclarations d'indigénat.** — Nombre, 63.
- Denrées.** — Sociétés pour l'achat de denrées alimentaires pour le bétail, 101.
Denrées et fourrages achetés pour le service de l'armée, 127.
Prix moyen des principaux produits agricoles, 163.
Consommation de la viande, 181; de denrées soumises aux droits d'accise, 180.
- Densité de la population** dans les communes de plus de 5,000 habitants, 13-18.
- Dentistes.** — Nombre, 106.
- Départements ministériels.** — Dépenses des divers ministères, 129.
- Dépôts de mendicité.** — 117.
- Dettes communales.** — Emprunts contractés, 141.
- Dettes des provinces.** — Situation, 140.

- Dettes publiques.** — Budget, 128.
Situation, 130.
Cours des divers fonds de la dette publique, 131.
Amortissement de la dette publique, 132.
- Diamants.** — Quantités produites, 245-246(*).
- Diocèses.** — 107.
- Diplômes.** — (Voir *Examens*.)
- Divisions administratives et judiciaires.** — 2, 240(*).
- Divorces.** — Nombre pour le Royaume de 1830 à 1933, 36; par province, 44; par âge, 44; dans les principales communes du pays, 57-58.
Nombre de jugements, 109.
- Docteurs en médecine.** — Nombre, 106.
- Domicile.** — Nombre d'autorisations de domicile accordées à des étrangers, 63.
- Douanes.** — Détail des perceptions faites, 135.
Importance relative des marchandises soumises aux droits de douane et des marchandises libres de droits, 135.
Droits d'entrée et de sortie, 244(*).
- Droits d'accise.** — 134.

E

- Eau-de-vie.** — Droits perçus, 134.
Consommation, 180.
- Écoles adoptées.** — Nombre, personnel enseignant et population, 73-76.
- Écoles adoptables.** — 73-76.
- Écoles d'adultes.** — 76.
- Écoles d'agriculture.** — Population et résultats des examens, 165.
- Écoles des cadets.** — 122.
- École centrale scientifique préparatoire à l'École militaire.** — 123.
- Écoles communales.** — Nombre, personnel enseignant et population, 73-76.
- Écoles de commerce.** — Annexées aux universités : population, 84-85.
Autres : (Voir l'*Annuaire* de 1933, pp. 150-151).
- Écoles de dessin.** — 89.
- Écoles d'éducation de l'État.** — 117.
- Écoles gardiennes.** — 76.
- École de guerre.** — 123.
- Écoles d'horticulture et d'agriculture.** — Population et résultats des examens, 165.

- Écoles industrielles, professionnelles et commerciales subsidiées par l'État.** — (Voir l'*Annuaire* de 1933, pp. 150-151).
- École de médecine vétérinaire.** — Population et résultats des examens, 165.
- Écoles et classes ménagères.** — (Voir l'*Annuaire* de 1933, pp. 150-151).
- École militaire.** — 123.
- Écoles moyennes.** — (Voir *Enseignement moyen*.)
- Écoles de musique.** — 90.
- Écoles normales.** — (Voir *Enseignement normal*.)
- Écoles patronnées.** — (Voir *Enseignement moyen*.)
- Écoles primaires.** — (Voir *Enseignement primaire*.)
- École des pupilles de l'armée.** — 122.
- Écoles de sourds-muets et d'aveugles.** — Nombre et population. (Voir l'*Annuaire* de 1925-1926, p. 83).
- Écoles techniques.** — Annexées aux universités : population, 84-85.
Autres : (Voir l'*Annuaire* de 1933, pp. 150-151).
- Effectif de l'armée.** — 121, 242(*).
- Effets de commerce.** — Nombre d'effets de commerce déposés à la poste pour l'encaissement ou pour l'acceptation, 229.
(Voir aussi *Escompte*.)
- Electeurs.** — (Voir *Elections*.)
- Élections.** — Nombre des électeurs pour les Chambres législatives, 66; pour les conseils communaux, 66.
Renouvellement intégral des Chambres législatives : nombre des représentants, des sénateurs, des électeurs et des votants, 67-68.
Résultat des élections pour le renouvellement intégral des conseils provinciaux, 69.
Résultat des élections pour le renouvellement intégral des conseils communaux, 70-71.
(Voir aussi *Chambres législatives*. — *Conseillers communaux*.)
- Élèves.** — (Voir *Ecoles*.)
- Émigrations.** — Nombre par province, par profession et par pays de destination, 59, 61.
Émigration par le port d'Anvers, 203-204.
- Employés.** — Nombre en 1920 par groupes de professions, 34-35.
- Emprunts.** — Emprunts des communes, 141.
Emprunts de l'État. Situation de la dette publique, 130.
Emprunts des provinces : situation, 140.
Dette coloniale, 262(*).

- Enfants.** — Répartition en 1920 des couples mariés d'après le nombre des enfants et la durée du mariage, 33.
Mortalité infantile: nombre des décès, 52; causes des décès, 53.
- Enfants naturels.** — Reconnaissances et légitimations, 41.
- Engrais.** — Sociétés pour l'achat d'engrais commerciaux, 101.
- Enseignement agricole et horticole de l'État.** — 165.
- Enseignement moyen.** — Nombre et population des établissements d'enseignement moyen, 79.
Population des écoles moyennes, 79-80; des athénées communales, provinciales et patronnées, 79, 82; des sections d'athénée, 79, 82; des athénées royales, 79, 82.
Enseignement normal moyen: nombre d'élèves et résultats des examens, 77.
Dépenses faites pour l'enseignement moyen, 78.
Etat des subsides accordés aux établissements communaux d'enseignement moyen, 79.
- Enseignement normal: Enseignement normal primaire, 77.**
Enseignement normal moyen, 77.
Relevé général des dépenses faites pour l'enseignement normal, 78.
- Enseignement primaire.** — Etat numérique du personnel enseignant dans les écoles primaires proprement dites, 74.
Nombre d'écoles primaires proprement dites, 73.
Population des écoles primaires proprement dites, 75.
Ecoles gardiennes: nombre et population, 76.
Ecoles d'adultes: nombre et population, 76.
Relevé général des dépenses faites pour l'enseignement primaire, 78.
Enseignement normal primaire, 77.
Instituts de sourds-muets, des hospices, des écoles de bienfaisance de l'Etat et des prisons: nombre et population. (Voir l'*Annuaire* de 1925-1926, p. 83).
- Enseignement supérieur.** — Universités et écoles spéciales: population par faculté, 84-85.
Résultats des examens pour l'obtention des grades académiques, 85.
- Enseignement technique.** (Voir l'*Annuaire* de 1933, pp. 150-151).
- Enseignement vétérinaire.** — 165.
- Épargne.** — Caisse générale d'Épargne et de Retraite, 94-95.
Caisses d'épargne établies sous le patronage des administrations communales, 91.
Mutualités scolaires, 91.
Épargne scolaire en 1932, 92-93.
- Escompte.** — Mouvement et taux moyen de l'escompte à la Banque Nationale, 205.
- Mouvement de l'escompte dans les unions du crédit, 206.
- État civil.** — Mouvement de l'état civil de 1830 à 1933, 36.
Mouvement de l'état civil dans les principales communes du pays, 57-58.
Mariages par état civil, 45.
Décès par âge et par état civil, 54.
Suicides par âge, par état civil et par profession, 56.
Répartition des habitants (1920) sous le rapport de l'état civil, 28-29.
Naissances, mariages et décès au Congo, 242(*).
Nombre de bureaux, 240(*).
(Voir aussi *Naissances.* — *Reconnaissances et légitimations d'enfants naturels.* — *Mort-nés.* — *Mariages.* — *Divorces.* — *Décès.* — *Naturalisations.* — *Autorisations de domicile.* — *Déclarations d'indigénat.* — *Registres de population*).
- Étendue bâtie.** — Étendue bâtie dans les communes de plus de 5,000 habitants, 13-18.
Nombre de maisons en 1930, 19.
(Voir aussi *Revenu cadastral*).
- Étendue territoriale.** — Étendue territoriale du Royaume, par province et arrondissement administratif, 6.
Étendue territoriale des communes de plus de 5,000 habitants, 13-18.
Superficie du Congo belge par provinces et districts, 240(*).
- Étranger.** — Répartition des habitants (1920) sous le rapport du pays de nationalité, 24.
Belges et personnes nées en Belgique recensés à l'étranger, 62.
(Voir aussi *Émigrations.* — *Immigrations.* — *Indigénat*).
- Examens.** — Résultats des examens dans l'enseignement normal primaire, 77; dans l'enseignement normal moyen, 77.
Nombre et nature des diplômes universitaires de fin d'études, 85.
- Exemptions en matière de milice.** — 118-119.
- Exportation.** — Voir *Commerce*.
- Exportation du Congo belge.** — Voir *Commerce du Congo Belge*.
- Expositions générales des Beaux-Arts.** — 90.

F

- Fabriques.** — (Voir *Industrie*).
- Facultés.** — (Voir *Enseignement supérieur*).
- Faillites.** — Nombre, 109. — Résultats des faillites terminées par liquidation, 110.
- Familles.** — Répartition en 1920 des couples mariés d'après le nombre des enfants et la durée du mariage, 33.

Fédérations. — Nombre de fédérations d'unions professionnelles, 98; de fédérations mutualistes reconnues, 96.

Fer. — Production de minerai de fer et valeur de la production, 174.
Production de fer, 177.

Finances communales. — Statistique financière des communes de 40,000 habitants et plus, 142-145.
Emprunts contractés par les communes, 141.
Recettes et dépenses communales de 1865 à 1892. (Voir l'*Annuaire* de 1914, p. 349).

Finances de l'État. — Recettes et dépenses, 128-129.
Dette publique, 130.
Montant général des recettes et dépenses de 1835 à 1912. (Voir l'*Annuaire* de 1914, pp. 320 à 341).
Budget du Congo belge, 243-244 (*).
Dette coloniale, 262 (*).

Finances provinciales. — Recettes et dépenses, 137-139.
Emprunts provinciaux, 140.

Fleuves. — (Voir *Voies navigables*.)

Foires. — Mouvement commercial des foires et marchés aux chevaux et bestiaux, 162.

Foncier. — Articles des rôles fonciers, 3.

Fonctionnaires et employés. — Nombre, 242(*).

Fonds d'amortissement de la dette publique, 132.

Fonte. — Production, 177.

Force publique. — Situation, 242 (*).

Forêts. — 158-159; 166.

Frontières. — 2, 238 (*).

G

Gendarmerie. — Effectif. (Voir l'*Annuaire* de 1914, pp. 316-319).

Grades académiques. — Nombre et nature des diplômes universitaires de fin d'études, 85.

Grèves. — 182-183.

H

Habitants. — (Voir *Population*).

Habitations. — Maisons et logements d'après le recensement général de 1930, 19.
Statistique des immeubles en 1931 et 1932, 20.
Répartition des logements dans les quatre grandes agglomérations, 22-23.

Habitations à bon marché, habitations ouvrières. — Sociétés agréées par la Caisse d'Épargne : nombre et situation, 104.

Société nationale des habitations et logements à bon marché : maisons construites et capitaux souscrits, 105.

Hauts-fourneaux. — Nombre et production, 177.

Homicides. — Nombre, 55.

Hôpitaux. — Mouvement nosographique des hôpitaux militaires, 126.

Horticulture. — Enseignement horticole, 165.
(Voir aussi *Agriculture*).

Hospices d'orphelins, d'enfants trouvés. — Nombre et population. (Voir l'*Annuaire* de 1925-1926, p. 83.)

Houille. — (Voir *Charbonnages. — Agglomérés de houille*).

Hygiène publique. — Ressources affectées à des travaux d'hygiène publique, 242.

I

Illettrés. — Répartition en 1920 des habitants sous le rapport du degré d'instruction, 26-27.

Immatriculation. — Nombre de bureaux, 240(*).

Immigrations. — Nombre par province, par profession et par pays de provenance, 59-60.

Immeubles. — Nombre de bâtiments en 1930, 19.
Statistique des immeubles en 1931 et 1932, 20.
Valeur des mutations, 136. Revenu cadastral, 136.

Importation. — (Voir *Commerce. — Douanes. — Navigation*).

Importation au Congo belge. — (Voir *Commerce du Congo belge*).

Impositions communales dans les communes de 40,000 habitants et plus, 142-143.

Impositions provinciales. — 137-138.

Impôts. — Produits des impôts au profit du Trésor, 128.
Impôts perçus au Congo, 243(*).

Imprimés. — (Voir *Presse périodique belge. — Postes*).

Incapacité de travail. — (Voir *Accidents du travail*).

Index-numbers. — 210-211.

Indigénat. — Nombre de déclarations d'indigénat, 63.

Industrie. — Mines de houille, 175-176.
 Coke et agglomérés de houille, 174.
 Carrières, 174.
 Mines métalliques, 174.
 Usines sidérurgiques, 177.
 Usines métallurgiques traitant d'autres métaux que le fer, 178.
 Accidents dans les mines, minières, carrières et usines métallurgiques, 178; causés par les appareils à vapeur, 178.
 Grèves, 182-183.
 Lock-out, 184.
 Bourses officielles du travail, 185.
 Conseils de prud'hommes. (Voir l'*Annuaire* de 1927-1928, pp. 185-186).
 Marques de fabrique et de commerce, 187.
 Brevets d'invention, d'importation et de perfectionnement, 187.
 Industries soumises aux droits d'accises, nombre et production, 180; droits perçus, 134.
 Nombre et répartition en 1920 des personnes exerçant une profession se rattachant à l'industrie, 34-35.
 Situation du personnel occupé dans les établissements industriels en 1926, 167.
 Recensement industriel de 1930, 168-173.

Industries minières et métallurgiques au Congo, 245-246(*).

Industries à domicile. — (Voir l'*Annuaire* de 1922, pp. 168-169).

Infirmités. — Exemptions de miliciens pour infirmités, 118-119.
 Sourds-muets et aveugles, 72.

Infractions. — Voir *Justice*.

Inscriptions hypothécaires. — 136.

Instituts agronomiques. — Population et résultats des examens, 165.

Instituts de sourds-muets et aveugles. — Nombre et population. (Voir l'*Annuaire* de 1925-1926, p. 83).

Instituteurs et institutrices. — Nombre dans les écoles primaires, 74.
 (Voir aussi *Enseignement normal*).

Institutions de bienfaisance. — Caisses publiques de prêts. (Voir l'*Annuaire* de 1931-32, p. 100).
 Sociétés de secours mutuels, 97.
 Dépôts de mendicité, maisons de refuge, écoles de bienfaisance de l'Etat, hospices d'orphelins, d'enfants trouvés, etc. (Voir l'*Annuaire* de 1925-1926, p. 83).

Institutions financières. — Caisse d'Épargne, 94-95.
 Banque Nationale, 205.
 Crédit agricole, 207.
 Unions du crédit, 206.

Instruction. — Répartition en 1920 des habitants sous le rapport du degré d'instruction, 26-27.
 Degré d'instruction des hommes incorporés dans l'armée et des militaires congédiés, 124.

Invalidité. — Caisses d'invalidité, 96.

J

Journaux. — Nombre de journaux et écrits périodiques, 88.

Jumeaux. — Nombre par province et par sexe, 40.

Justice. — Circonscriptions judiciaires, 2, 240(*).
 Justice civile, 109.

Justice pénale, 111-113.

Juge des enfants, 117.

Statistique criminelle : nombre et âge des condamnés; 114; répartition des condamnés d'après l'état civil et d'après le degré d'instruction, 115; classement des récidivistes, 116.

Libérations conditionnelles, 116.

Dépôts de mendicité, établissements d'éducation et maisons de refuge, 117.

Prisons, 116.

Personnel judiciaire au Congo, 242(*).

Justices de paix. — Nombre de cantons judiciaires, 2.

Population par canton de justice de paix, 9-11.
 Nombre d'affaires, 109.

L

Laiteries coopératives. — 101.

Langues parlées. — Répartition (1920) des habitants sous le rapport des langues nationales parlées, 30-31.

Langues parlées dans l'agglomération bruxelloise et l'arrondissement de Bruxelles (1930) 32.

Légitimation. — Légitimations d'enfants naturels, 41.

Légitimité. — Naissances légitimes et illégitimes, 39.

Mort-nés légitimes et illégitimes, 42.

Jumeaux légitimes et illégitimes, 40.

Naissances légitimes et illégitimes dans les principales communes du pays, 57-58.

Levées de milice. — Remise du contingent, 120.
 Exemptions pour causés physiques, 118-119.

Libéralités. — Libéralités faites aux établissements de bienfaisance et aux établissements des cultes, 108.

Libérations conditionnelles. — 116.

- Lieu de naissance.** — Répartition des habitants (1920) sous le rapport du lieu de naissance, 25.
- Limites de communes.** — Nombre de changements de limites, 3.
- Lock-out.** — 184.
- Locomotives.** — Nombre sur les chemins de fer, 212, 260(*) ; sur les chemins de fer vicinaux, 217.
- Logements.** — Recensement des logements en 1930, 19.
Répartition des logements dans les quatre grandes agglomérations, 22-23.
- Lycées pour jeunes filles.** — 79, 82.

M

- Machines agricoles.** — Coopératives d'achat, 101.
(Voir aussi *Recensement de l'Agriculture*).
- Machines à vapeur.** — Nombre, 179.
Accidents occasionnés par les appareils à vapeur, 178.
- Magistrats au Congo belge.** — 242(*).
- Magistrats fonctionnaires et employés civils de l'Etat.** — Classement en 1906 et 1911 par ministère ou service et par catégorie de traitement. (Voir l'*Annuaire* de 1914, p. 117).
- Maisons.** — Nombre en 1930, 19.
Statistique des immeubles en 1931 et 1932, 20.
- Maisons conventuelles.** — Nombre et population, 106.
- Maisons ouvrières.** — 104.
- Maladies.** — Causes des décès, 48-51 ; 53.
Maladies contagieuses chez les animaux domestiques, 164.
- Marchés.** — Mouvement commercial des foires et marchés aux chevaux et aux bestiaux, 162.
- Margarine.** — Droits perçus, 134.
Production et consommation, 180.
- Mariages.** — Nombre de mariages pour le Royaume, de 1830 à 1933, 36 ; par province, 44 ; par âge, 44 ; par mois, 45 ; d'après l'état civil des conjoints, 45 ; dans les principales communes du pays, 57-58.
Ages respectifs des époux au moment du mariage, 45.
Mariages au Congo belge, 242(*).
- Marine.** — Marine marchande nationale, 202.
(Voir aussi *Navigaion*).
- Marques de fabrique et de commerce.** — Nombre et droits, 187.
- Matériel roulant.** — Des chemins de fer, 212, 260(*) ; des chemins de fer vicinaux, 217.

- Médecine.** — Personnel médical, 106.
- Médecine vétérinaire.** — Ecole de médecine vétérinaire : population et résultats des examens, 165.
Nombre de médecins vétérinaires, 165.
- Médecins.** — Nombre, 106.
- Médecins vétérinaires.** — Nombre, 165.
- Membres des Chambres législatives.** — Nombre, 71.
- Ménages.** — Répartition des logements suivant l'importance des ménages, le nombre des pièces et des occupants dans les quatre grandes agglomérations, 22-23.
Recensement des ménages en 1930, 21.
- Mendicité.** — Dépôts de mendicité, 117.
- Mesures.** — Mesures soumises à la vérification, 186.
- Météorologie.** — 4-5, 238-239(*).
- Mieux doués.** — 83.
- Milice.** — Remise du contingent, 120.
Exemptions pour causes physiques, 118-119.
- Militaires.** — (Voir *Armée*).
- Mines.** — Mines de houille, 175-176, 245-246(*).
Mines métalliques, 174, 245-246(*).
Accidents, 178.
(Voir aussi *Sociétés commerciales*).
- Mines d'or.** — 245-246(*).
- Ministères.** — Dépenses des divers ministères, 129. (Voir aussi *Finances de l'Etat*).
- Monnaies.** — Valeur nominale des monnaies fabriquées, 208.
Valeur des monnaies en circulation, 262(*).
Monnaies spéciales fabriquées de 1908 à 1933, 262(*).
- Morcellement du territoire.** — 3.
- Mortalité.** — (Voir *Décès*).
Mortalité infantile, 52-53.
- Mort-nés.** — Nombre pour le Royaume, 36 ; par province et par sexe, 42 ; par mois et par sexe, 43 ; d'après la légitimité ou l'illégitimité, 42 ; dans les principales communes et agglomérations, 57-58.
- Morts violentes.** — 55-56.
- Moutons.** — Prix moyen de vente, 162.
Nombre en 1929, 154.
- Mutualités.** — Mutualités scolaires, 91.
Sociétés mutualistes, 97.
Unions du crédit, 206.
(Voir aussi *Assurance*).

N

- Naissances.** — Naissances de droit, 37-38.
Naissances de fait : pour le Royaume, de 1830 à 1933, 36 ; par province et par sexe, 39 ; d'après la légitimité ou l'illégitimité, 39 ; par mois et par sexe, 39 ; dans les principales communes du pays, 57-58.
Jumeaux : nombre par province et par sexe, 40.
Accouchements multiples, 40.
Naissances au Congo belge, 242(*).
(Voir aussi *Mort-nés*).
- Nationalité.** — Répartition des habitants (1920) sous le rapport du pays de nationalité, 24.
Population de race blanche, 241(*).
Nationalité des bateaux, 199, 258(*).
- Naturalisations.** — 63.
- Navigation, navires.** — Mouvement de la navigation maritime d'après le pays de provenance ou de destination, 197-198 ; par pavillon, 199 ; par port de chargement ou de déchargement, 200.
Mouvement maritime des passagers, 199.
Flotte marchande belge, 202.
Marchandises débarquées ou embarquées, 201.
Service d'Ostende à Douvres, 204.
Émigration par le port d'Anvers, 203-204.
Longueur des voies navigables, 225, 257(*).
Mouvement des transports sur les voies navigables, 226-227, 258-259(*).
Mouvement des ports maritimes du Congo, 258(*) ; du port de Léopoldville, 259(*).
- Nickel.** — (Voir *Monnaies*).
- Nombres-indices** de l'augmentation des prix de gros, 210 ; des prix de détail, 211.
- Nuptialité.** — (Voir *Mariages*).

O

- Observatoire.** — (Voir *Climatologie*).
- Or.** — 245-246(*).
(Voir aussi *Monnaies*).
- Ouvriers.** — Nombre d'ouvriers : dans les mines de houille, 176, dans les fabriques de coke et d'agglomérés de houille, 174 ; dans les carrières et les mines métalliques, 174 ; dans les usines sidérurgiques, 177 ; dans les fonderies et laminiers de zinc et dans les fabriques de plomb, d'argent et de cuivre, 178.
Nombre d'ouvriers recensés en 1920, 34-35.
Personnel occupé dans les établissements industriels en 1926, 167.
(Voir aussi *Recensement de l'industrie et du commerce.* — *Recensement de l'agriculture.* — *Accidents du travail.* — *Grèves.* — *Lock-out.*)

P

- Parcelles cadastrales.** — Nombre, 3.
- Parquets.** — Nombre de plaintes, dénonciations, procès-verbaux et direction donnée, 111.
- Patrimoine provincial.** — Biens patrimoniaux des provinces, 140.
- Patrons.** — Nombre en 1920, 34-35.
- Péages.** — Produit des péages sur les chemins de fer, 214-215, 260(*); sur les chemins de fer vicinaux, 218.
- Pêche.** — Nombre de permis de pêche, 164.
Pêche maritime, 202.
- Personnel enseignant.** — État numérique du personnel enseignant dans les écoles primaires, 74.
- Pharmaciens.** — Nombre par province, 106.
- Plomb.** — Production et valeur de la production, 178.
- Poids et mesures.** — Poids et mesures soumis à la vérification première et à la vérification périodique, 186.
- Police.** — Tribunaux de police, 112.
- Population.** — Nombre d'habitants par arrondissement administratif et par arrondissement judiciaire au 31 décembre 1930 (recensement général), 6-7.
Nombre d'habitants par arrondissement administratif en 1932 et 1933, 8.
Nombre d'habitants par canton de justice de paix, 9-11.
Nombre d'habitants (1920) par canton électoral. (Voir l'*Annuaire* de 1927-1928, pp. 11-13).
Mouvement de la population dans les principales communes du pays, 57-58.
Nombre d'habitants et densité de la population dans les communes de plus de 5,000 habitants, 13-18.
Mouvement de la population, de 1830 à 1933, 36.
Accroissement moyen annuel de la population, 2.
Répartition (1920) des communes d'après leur population, 12.
Population de race blanche : par nationalité, par province et par district ; d'après la condition, 241(*).
(Voir aussi *Registres de population.* — *Naissances.* — *Mariages.* — *Décès.* — *Divorces.* — *Recensement*).
- Porcs.** — (Voir *Animaux*).
- Port d'armes de chasse.** — Nombre de permis, 164.
- Ports.** — Mouvement des ports maritimes belges, 200.
Port d'Anvers : émigration, 203-204.

- Navires entrés en Belgique ou sortis de Belgique, 197-198.
- Degré d'utilisation du tonneau de jauge dans les différents ports maritimes, 201.
- Mouvement des ports de Boma, de Banana et de Matadi, 258(*) ; du port de Léopoldville, 259(*).
- Postes.** — Mouvement des postes, 229, 261(*).
Recettes et dépenses, 230.
Service des chèques, 230.
- Presse périodique belge.** — 88.
- Prisons.** — Prisons centrales et secondaires, 116.
Prisons-écoles : population, 116.
- Prix de détail.** — Nombres-indices, 211.
- Prix de gros.** — Nombres-indices, 210.
- Pro Deo.** — Nombre de demandes, 109.
- Production.** — Production : des mines de houille, 175 ; de coke et d'agglomérés de houille, 174 ; des carrières, 174 ; des mines métalliques, 174 ; des usines sidérurgiques, 177 ; de zinc, de plomb, d'argent et de cuivre, 178 ; — agricole, 152-153, 160-161 ; des industries soumises aux droits d'accise, 180.
Production d'or, 245-246(*).
Production des industries minières et métallurgiques, 245-246(*).
Production agricole et industrielle, 245-246(*).
- Produits agricoles.** — Répartition et rendement des cultures, 160-161.
Prix moyen des principaux produits agricoles, 163.
Production agricole, 246(*).
- Professions ou conditions.** — Répartition en 1920 des habitants sous le rapport des professions ou conditions, 34-35.
(Voir aussi *Immigrations* et *Emigrations*. — *Suicides*).
- Province.** — Étendue territoriale et population, 6.
Nombre de conseillers provinciaux, 71.
Biens patrimoniaux des provinces, 140.
Emprunts provinciaux, 140.
Finances des provinces, 137-139.
Routes provinciales, 220.
(Voir aussi *Population*. — *Naissances*. — *Décès*. — *Mariages*. — *Divorces*.)
- Prud'hommes.** — Conseils de prud'hommes. (Voir l'*Annuaire* de 1927-1928, pp. 185-186.)
- Pupilles.** — Ecoles de pupilles de l'armée, 122.
- R**
- Race blanche.** — Population par nationalité, 241(*), par province et par district, 241(*) ; d'après le sexe et d'après la condition, 241(*).
Naissances, mariages et décès parmi les habitants de race blanche, 242(*).
- Radiotélégraphie.** — 235, 261 (*).
- Recensement de l'agriculture.** — Étendue et répartition du domaine agricole, 148-151 ; production, 152-153 ; animaux de ferme, 154 ; étendue du domaine agricole par province et d'après le mode d'exploitation, 155 ; personnes occupées sur les exploitations agricoles, 156 ; serres, 156 ; machines agricoles, 157 ; terrains communaux incultes mis en valeur, 157 ; bois et forêts, 158-159.
- Recensement de l'industrie et du commerce.** — Répartition des recensés par groupes sociaux, par groupes d'industries ou de commerce et par province, 168-171 ; répartition du personnel employé et ouvrier par catégories d'âge, 172 ; employés et ouvriers chômeurs, 173.
- Recensement de la population.** — Population recensée en 1930 par arrondissement administratif et par arrondissement judiciaire, 6-7.
Maisons et logements en 1930, 19.
Ménages en 1930, 21.
Répartition des habitants de l'agglomération bruxelloise et de l'arrondissement de Bruxelles d'après les langues nationales parlées (1930), 32.
Répartition (1920) des habitants sous le rapport :
du pays de nationalité, 24 ;
du pays de naissance, 25 ;
de l'âge et du degré d'instruction, 26-27 ;
de l'état civil, 28-29 ;
des langues nationales parlées, 30-31 ;
d'après la profession ou fonction, 34-35.
Répartition des couples mariés d'après le nombre des enfants et la durée du mariage, 33.
Répartition des logements dans les quatre grandes agglomérations, 22-23.
Belges ou personnes nées en Belgique recensés à l'étranger, 62.
Communautés religieuses : nombre de maisons religieuses, population, 106.
- Récidivistes.** — Classification d'après le nombre des condamnations encourues, 116.
- Récoltes.** — Répartition et rendement des cultures, 160-161.
- Reconnaisances d'enfants naturels.** — Nombre par province, 41.
- Registres de population.** — Inscriptions et radiations aux registres, 62.
- Ressort de cour d'appel.** — Nombre d'habitants, 7, 9-11.
- Retraite.** — Caisse générale de Retraite établie sous la garantie de l'État, 95.
- Revenu cadastral.** — Revenu cadastral imposable des propriétés, 136.
Revenu cadastral des propriétés appartenant aux provinces, 140.
- Rivières.** — (Voir *Voies navigables*).
- Rôles fonciers.** — Nombre d'articles des rôles, 3.
- Roulage.** — Roulage sur les routes de l'État.
(Voir l'*Annuaire* de 1921, p. 222).
Accidents de roulage et de la circulation, 224.

Routes. — Longueur des routes, 220.

Relevés des comptages effectués pour le recensement de la circulation. (Voir l'*Annuaire* de 1921, p. 262.)

S

Sections d'athénée. — 79, 81.

Sénat. — (Voir *Chambres législatives*).

Sénateurs provinciaux. — Nombre, 71.

Séparation de corps. — Nombre de jugements, 109.

Sidérurgie. — Usines sidérurgiques, 177.

Situation géographique. — Latitude, longitude, altitude, développement des frontières, 238(*).

Sociétés coopératives. — Coopération agricole, 101.
Coopération non agricole, 102.

Sociétés commerciales. — Constitutions, prorogations et dissolutions, 188-189.

Sociétés d'habitations à bon marché. — **Sociétés d'habitations ouvrières.** — Répartition par province. — Situation et prêts effectués par la Caisse générale d'Épargne et de Retraite, 104.

Société nationale des habitations et logements à bon marché : maisons et logements construits ; capitaux souscrits, 105.

Sociétés mutualistes. — Nombre de sociétés et de fédérations mutualistes reconnues, 96.

Sociétés d'assurance contre la maladie, 97 ; contre la mortalité du bétail, 100.

Sourds-muets. — Statistique des sourds-muets, 72.

Nombre des écoles et des élèves dans les instituts de sourds-muets subsidiés par l'Etat. (Voir l'*Annuaire* de 1925-1926, p. 83).

Stations. — Nombre sur les lignes de chemins de fer, 212, 260(*).

Sur les lignes de chemins de fer vicinaux, 218.

Statistique criminelle. — 114-116.

Subsides. — Etat des subsides accordés aux établissements communaux d'enseignement moyen, 79.

Travaux d'hygiène subsidiés, sommes liquidées, 222.

Successions. — Valeurs successorales, 136.

Sucre. — Production et consommation, 180-181 ; droits perçus, 134.

Suicides. — 55-56.

Superficie. — (Voir *Etendue territoriale*).

Sursis de paiement. — 109.

Syndicats ou sociétés ayant pour objet l'achat de semences, d'engrais commerciaux, de denrées alimentaires pour le bétail et de machines agricoles, 101.

T

Tabac. — Production et consommation, 180.
Droits perçus, 134

Télégraphes. — Recettes et dépenses ; nombre de télégrammes, d'agents et d'appareils ; longueur des lignes, 231, 261(*).
Télégrammes internationaux, 232.

Téléphones. — Situation, 233, 261(*).
Service téléphonique international, 234.

Température. — (Voir *Climatologie*).

Terres domaniales. — (Voir l'*Annuaire* de 1927-1928, p. 268).

Territoire. — Situation géographique, 238(*).
Morcellement du territoire : parcelles cadastrales et articles des rôles fonciers, 3.
Etendue territoriale par arrondissement administratif et par province, 6.
Etendue territoriale des communes de plus de 5,000 habitants, 13-18.

Tonneau de jauge. — Degré d'utilisation dans les différents ports maritimes, 201.

Tramways. — Réseaux, matériel et mouvement ; recettes et dépenses, 219.

Transit. — (Voir *Commerce*).

Travail. — Accidents du travail, (Voir l'*Annuaire* de 1927-28 pp. 182-183.)
Caisse de prévoyance et de secours en faveur des victimes des accidents du travail. (Voir l'*Annuaire* de 1921, p. 122.)

Travaux exécutés à la voirie communale. — 221.

Travaux publics. — Dépenses pour les voies navigables, les ports, côtes, phares et fanaux, 228.

Trésor public. — Montant général des recettes et des dépenses, 128-129. (Voir *Comptes de l'Etat*.)

Tribunaux. — Tribunaux de 1^{re} instance, 109.

Tribunaux de justice de paix, 109.

Id. de commerce, 109.

Id. de police, 112 ;

Id. correctionnels, 112.

Tribunaux de 1^{re} instance, tribunaux du parquet, 240(*).

Tuberculose. — (Voir *Décès*).

U

- Unatra.** — 259.
- Unions du Crédit.** — 206.
- Unions professionnelles.** — Répartition par province et catégorie, 98.
- Unités-écoles.** — Population, 121.
- Universités.** — (Voir *Enseignement supérieur*).
- Usines.** — Usines sidérurgiques : 177.
Usines métallurgiques traitant d'autres métaux que le fer, 178.
Accidents, 178.

V

- Valeurs successorales.** — Bases des droits de succession et valeurs successorales, 136.
- Vétérinaire.** — Ecole de médecine vétérinaire : population et résultats des examens, 165.
Nombre de médecins vétérinaires, 165.
- Viandes.** — Prix moyen des viandes, 163.
Consommation de la viande, 181.
- Vinaigreries.** — Production et consommation, 180 ; droits perçus, 134.
- Vins.** — Droits perçus, 134.
- Voies de communication.** — (Voir *Chemins de fer*. — *Chemins de fer vicinaux*. — *Routes*. — *Voirie communale*. — *Voies navigables*.)

Voies navigables. — Mouvement des transports, 226-227, 258-259(*).

Longueur des voies navigables, 225, 257(*).

Voirie communale. — Travaux exécutés et ressources. Longueur des chemins vicinaux, 221.

Volontaires dans l'armée. — Nombre, 121.

Vote. — Elections législatives : nombre de votants, 67-68 ; élections provinciales, 69 ; élections communales : id., 70-71.

Absence au vote. — Poursuites exercées, 112.

(Voir aussi *Elections*.)

Voyageurs. — Mouvement des voyageurs entre la Belgique et l'Angleterre, via Ostende, 199.

Voyageurs transportés par chemin de fer, 213, 260(*) ; par avion, 216, 261(*) ; par steamers, 258-259(*).

Mouvement maritime des passagers, 199.

Transport de voyageurs : recettes sur les chemins de fer, 214-215, 260(*) ; sur les chemins de fer vicinaux, 218.

W

Wagons. — Nombre sur les chemins de fer, 212, 260(*) ; sur les chemins de fer vicinaux, 217.

Z

Zinc. — Fonderies et laminoirs, 178.
(Voir aussi *Monnaies*.)

