

MINISTÈRE DE L'INTÉRIEUR

OFFICE CENTRAL DE STATISTIQUE

# ANNUAIRE

STATISTIQUE

DE

LA BELGIQUE

ET DU

CONGO BELGE

1934



TOME LVI

GAND

S. A. anc<sup>t</sup> MAISON D'ÉDITION VANDERPOORTEN & C<sup>o</sup>  
RUE DE LA CULLER, 18

1934

En vente à la Bibliothèque de la Commission Centrale de Statistique  
et chez les principaux libraires de Bruxelles.

PRIX : 20 FRANCS



# TABLE MÉTHODIQUE DES MATIÈRES.

(Une table alphabétique se trouve à la fin du volume.)

	Pages.		Pages
TABLE MÉTHODIQUE DES MATIÈRES . . . . .	VII à XIII	D'après l'état civil . . . . .	26-27
APERÇUS STATISTIQUES SUR LA BELGIQUE . . . . .	XV	D'après les langues nationales parlées . . . . .	28-29
	à CXXVI	D'après la profession ou fonction . . . . .	32-33
APERÇUS INTERNATIONAUX . . . . .	I* à 22*	Répartition des couples mariés d'après le nombre des enfants . . . . .	30
<b>TERRITOIRE ET POPULATION</b>		Répartition des logements en 1920 dans les quatre grandes agglomérations. . . . .	20-21
Développement des frontières . . . . .	2	Mouvement de la population et de l'état civil :	
Divisions administratives et judiciaires. . . . .	2	De 1830 à 1932 . . . . .	34
Accroissement annuel de la population. . . . .	2	Dans les principales communes et agglomérations . . . . .	55-56
Morcellement du territoire . . . . .	3	Naissances et décès de droit . . . . .	35-36
Nombre de communes . . . . .	3	Naissances de fait :	
Créations, suppressions-et changements de limites de communes . . . . .	3	Légitimes et illégitimes . . . . .	37
Climatologie . . . . .	4-5	Par mois et par sexe . . . . .	37
Etendue territoriale et population en 1930 par arrondissement administratif. . . . .	6	Accouchements multiples; jumeaux . . . . .	38
Population en 1920 et 1930 par arrondissement judiciaire. . . . .	7	Reconnaisances et légitimations d'enfants naturels . . . . .	39
Population en 1931 et 1932 :		Mort-nés et autres enfants présentés sans vie :	
Par arrondissement administratif . . . . .	8	Par province et par sexe . . . . .	40
Par canton judiciaire, arrondissement judiciaire et ressort de Cour d'appel. . . . .	9-11	Par mois et par sexe . . . . .	41
Répartition des communes en 1930 d'après leur population . . . . .	12	Mariages :	
Population et étendue des communes de plus de 5,000 habitants . . . . .	13-18	Par province . . . . .	42
Recensement des maisons et des logements en 1930 . . . . .	19	Par âge . . . . .	42
Recensement des ménages en 1930 . . . . .	31	Par mois . . . . .	43
Répartition de la population recensée en 1920 :		Par état civil . . . . .	43
D'après le pays de nationalité . . . . .	22	Ages respectifs des époux au moment du mariage. . . . .	43
D'après le pays de naissance . . . . .	23	Divorces :	
D'après l'âge et le degré d'instruction . . . . .	24-25	Par province . . . . .	42
		Par âge . . . . .	42





Pages.	Pages.		
<b>ÉPARGNE — ASSOCIATION BIENFAISANCE — COOPÉRATION</b>	<b>JUSTICE</b>		
Caisse générale d'Épargne et de Retraite. . . . .	90-91	Statistique de l'Administration de la Justice :	
Caisses d'épargne établies sous le patronage d'administrations communales. . . . .	92	Justice civile. . . . .	107
Épargne scolaire . . . . .	88-89	Faillites . . . . .	108
Mutualités scolaires . . . . .	92	Justice pénale . . . . .	109-111
Nombre de sociétés et de fédérations mutualistes . . . . .	94	Statistique criminelle : nombre et âge des condamnés ; classement des récidivistes ; répartition des condamnés d'après l'état civil, et d'après le degré d'instruction . . . . .	112-114
Sociétés mutualistes ayant pour objet l'assurance contre la maladie . . . . .	95	Libérations conditionnelles . . . . .	114
Unions professionnelles . . . . .	96	Prisons centrales et secondaires ; prisons écoles . . . . .	114
Associations sans but lucratif . . . . .	101	Dépôts de mendicité ; établissements d'éducation de l'Etat ; maisons de refuge . . . . .	115
Caisses d'invalidité . . . . .	94	Juges des enfants . . . . .	115
Assurance contre le chômage . . . . .	98	Aliénés placés dans des établissements . . . . .	115
Sociétés d'assurance contre la mortalité du bétail. . . . .	97		
Libéralités faites aux établissements de bienfaisance . . . . .	106	<b>MÉDECINE</b>	
Coopération agricole : syndicats d'achat, laiteries coopératives ; sociétés coopératives de crédit agricole, dites « Caisses Raiffeisen » . . . . .	99	Personnel médical . . . . .	104
Coopération non agricole . . . . .	100		
<b>HABITATIONS A BON MARCHÉ</b>		<b>ARMÉE</b>	
Sociétés agréées par la Caisse d'Épargne. . . . .	102	Effectif de l'armée . . . . .	119
Société nationale des Habitations et Logements à bon marché . . . . .	103	Écoles des pupilles ; écoles des cadets . . . . .	120
<b>CULTES</b>		École centrale scientifique . . . . .	121
Personnel rétribué . . . . .	105	École militaire . . . . .	121
Communautés religieuses . . . . .	104	École de gäetre . . . . .	121
Libéralités faites aux établissements des cultes . . . . .	106	Cours suivis dans les unités-écoles . . . . .	119
		Cours du soir . . . . .	120
		Instruction des hommes incorporés . . . . .	122
		Taille des militaires incorporés . . . . .	123
		Mouvement nosographique des hôpitaux militaires . . . . .	124
		Condamnations prononcées contre des militaires . . . . .	125
		Achats pour l'alimentation de l'armée. . . . .	125
		Chevaux achetés pour le service de l'armée . . . . .	125

	Pages.		Pages
<b>MILICE</b>			
Levées de milice, remise du contingent . . . . .	118	Mouvement commercial des foires et marchés aux chevaux et aux bestiaux . . . . .	152
Exemptions pour causes physiques . . . . .	116-117	Cas de maladies contagieuses chez les animaux domestiques . . . . .	154
<b>FINANCES</b>		Enseignement vétérinaire, agricole et horticole de l'Etat . . . . .	155
Finances de l'Etat . . . . .	126-127	Médecins vétérinaires . . . . .	155
Situation de la dette publique . . . . .	128	Bois soumis au régime forestier. . . . .	156
Cours des fonds de la dette publique . . . . .	129	Crédit agricole . . . . .	194
Amortissement de la dette publique . . . . .	130	<b>INDUSTRIE</b>	
Caisse des dépôts et consignations . . . . .	131	Personnel occupé dans les établissements industriels en 1926 . . . . .	157
Droits d'accise . . . . .	132	Grèves . . . . .	166-167
Droits de douane . . . . .	133	Lock-out . . . . .	168
Valeurs successorales et montant des mutations d'immeubles et des inscriptions hypothécaires . . . . .	134	Carrières . . . . .	158
Revenu cadastral des propriétés . . . . .	134	Mines métalliques . . . . .	158
Permis de port d'armes de chasse ; permis de pêche : taxes perçues . . . . .	154	Fabrication du coke et des agglomérés de houille . . . . .	158
Finances des provinces . . . . .	135-137	Mines de houille . . . . .	159-160
Biens patrimoniaux des provinces . . . . .	138	Usines sidérurgiques . . . . .	161
Emprunts provinciaux . . . . .	138	Usines métallurgiques traitant d'autres métaux que le fer . . . . .	162
Emprunts communaux . . . . .	139	Industries soumises aux droits d'accise	164
Statistique financière des communes de 40,000 habitants et plus . . . . .	140-147	Sucres : production . . . . .	165
<b>AGRICULTURE, INDUSTRIE ET COMMERCE</b>		Accidents dans les mines, carrières et usines et accidents occasionnés par les appareils à vapeur . . . . .	162
<b>AGRICULTURE</b>		Machines et chaudières à vapeur . . . . .	163
Répartition et rendement des cultures. . . . .	150	Bourses officielles du Travail . . . . .	169
Etendue cultivée et production, par province . . . . .	150-151	Poids et mesures soumis à la vérification	170
Cheptel . . . . .	151	Marques de fabrique et de commerce . . . . .	171
Prix moyen des principaux produits agricoles (denrées et viandes) . . . . .	153	Brevets d'invention, d'importation et de perfectionnement . . . . .	171
		Banc d'épreuve des armes à feu . . . . .	171
		Pêche maritime . . . . .	189
		<b>COMMERCE</b>	
		Sociétés commerciales . . . . .	172-173
		Résumé général du commerce extérieur	174
		Mode de transport des marchandises . . . . .	174

	Pages.
<b>Commerce spécial :</b>	
Par groupes de marchandises . . .	175
Par classes de marchandises . . .	176-177
Par pays de provenance ou de destination . . . . .	178-179
D'après la nature des marchandises.	180-181

**NAVIGATION MARITIME**

**Mouvement de la navigation maritime :**

D'après les pays de provenance ou de destination . . . . .	182-185
Par pavillon . . . . .	186
Par port de chargement ou de déchargement . . . . .	187
Mouvement maritime des passagers. .	186
Marchandises débarquées ou embarquées	188
Flotte marchande belge . . . . .	189
Emigration par le port d'Anvers . . .	190-191
Service Ostende-Douvres . . . . .	191

**INSTITUTIONS FINANCIÈRES**

**MONNAIES**

**CHANGE**

Banque Nationale . . . . .	192
Unions du Crédit. . . . .	193
Crédit agricole . . . . .	194
Monnaies mises en circulation . . . .	195
Cote des changes . . . . .	196

**NOMBRES-INDICES**

Nombres-indices des prix de gros . . .	197
Nombres-indices des prix de détail . .	198

**VOIES DE COMMUNICATION**

**Chemins de fer**

Longueur du réseau . . . . .	199
Personnel et matériel roulant . . . . .	199
Mouvement . . . . .	200
Résultats financiers. . . . .	201-202
Accidents . . . . .	203

**Chemins de fer vicinaux**

Matériel roulant . . . . .	204
Mouvement . . . . .	204
Accidents . . . . .	204
Résultats de l'exploitation . . . . .	205
Dépenses de premier établissement . .	204
Autobus exploités par les chemins de fer vicinaux . . . . .	205

**Transports par air**

Trafic général; trafic belge . . . . .	203
--	-----

**Tramways**

Etendue exploitée, mouvement, comptes d'exploitation . . . . .	206
--	-----

XII

	Pages.
<b>Voirie</b>	
Longueur des routes . . . . .	207
Longueur des chemins vicinaux . . . . .	209
Voirie communale :	
travaux d'amélioration . . . . .	208-209
ressources affectées aux travaux d'amélioration . . . . .	210
<b>Circulation</b>	
Nombre de véhicules à moteur . . . . .	211
Automobiles entrés en Belgique . . . . .	207
Accidents de la circulation . . . . .	212
<b>Voies navigables</b>	
Longueur des voies navigables . . . . .	213
Mouvement des transports . . . . .	214-215
Dépenses faites pour les voies navigables . . . . .	216

	Pages.
<b>POSTES — TÉLÉGRAPHES — TÉLÉPHONES</b>	
Postes	
Mouvement . . . . .	217
Recettes et dépenses . . . . .	218
Service des chèques-postaux . . . . .	218
Télégraphes . . . . .	
	219-220
Téléphones . . . . .	
	221-222
Radiotélégraphie . . . . .	
	223

# Colonie du Congo Belge

	<u>Pages.</u>		<u>Pages.</u>
<b>TERRITOIRE ET POPULATION</b>		Importations d'après la nature des marchandises . . . . .	238-242
Situation géographique ; développement des frontières . . . . .	226	Exportations d'après la nature des marchandises . . . . .	243
Eléments climatologiques . . . . .	226-227	Droits de douane . . . . .	247
Superficie et population . . . . .	228	<b>VOIES NAVIGABLES</b>	
Population de race blanche . . . . .	229	Longueur des voies navigables . . . . .	244
Mouvement de l'état civil . . . . .	230	Mouvement des ports maritimes . . . . .	245
<b>ÉTAT POLITIQUE</b>		Navigation fluviale . . . . .	245-246
Divisions administratives et judiciaires . . . . .	228	Mouvement du port de Léopoldville . . . . .	246
Personnel colonial . . . . .	230	Flottille de l'UNATRA . . . . .	246
Force publique . . . . .	230	<b>TRANSPORT</b>	
Budget . . . . .	231-232	Chemins de fer . . . . .	247
Dette coloniale . . . . .	249	Aviation . . . . .	248
<b>ÉTAT ÉCONOMIQUE</b>		Postes . . . . .	248
<b>AGRICULTURE — INDUSTRIE</b>		Télégraphes . . . . .	248
Production agricole . . . . .	234	<b>MONNAIES</b>	
Production industrielle . . . . .	233-234	Monnaies spéciales de la Colonie ; monnaies et billets en circulation . . . . .	249
<b>COMMERCE</b>		—	
Résumé général du commerce extérieur . . . . .	235	TABLE ALPHABÉTIQUE . . . . .	251-263
Commerce spécial par pays et par groupes de marchandises . . . . .	235-237		



APERÇUS STATISTIQUES

SUR

LA BELGIQUE ET LE CONGO BELGE





# APERÇUS STATISTIQUES

## SUR LA BELGIQUE

ETABLIS

D'APRÈS LES TABLEAUX INSÉRÉS DANS LE PRÉSENT « ANNUAIRE ».

### CHAPITRE PREMIER.

### TERRITOIRE ET POPULATION.

#### § 1<sup>er</sup> — GÉNÉRALITÉS.

La superficie de la Belgique, (établie d'après les évaluations cadastrales) qui était au 31 décembre 1910 de 29,451 kilomètres carrés, s'élève actuellement, à la suite des accroissements de territoire réalisés en vertu des traités de paix, à 30,506 kilomètres carrés (3,050,660 hectares) (a).

Les points extrêmes des éléments de position de la Belgique sont les suivants :

Latitude : au Nord, Meer (Turnhout) 51°30'20" et, au Sud, Torgny (Virton) 49°29'52".  
Longitude : à l'Est, Manderfeld (Verviers), 2°02'22" Est du méridien de Bruxelles ou 6°24'28" Est du méridien de Greenwich, et à l'Ouest, La Panne (Furnes), 1°49'28" Ouest du méridien de Bruxelles ou 2°32'38" Ouest du méridien de Greenwich. Altitude : point culminant : Botrange, section de la commune de Robertville (Verviers), 693<sup>m</sup> au-dessus du niveau moyen des basses mers aux vives eaux ordinaires ; point inférieur : Moere (Furnes), 0<sup>m</sup>05 et 0<sup>m</sup>011.

Le développement des frontières est de 1,444.5 kilomètres, dont 65.5 de frontière maritime.

La population du Royaume était au 31 décembre 1910 et 1920 respectivement de 7,423,784 et 7,465,782 habitants; elle se répartit actuellement par province comme suit :

PROVINCES	Superficie (K2)	1930 (Recensement)				1932			
		Hommes.	Femmes.	TOTAL.	Hab. par km <sup>2</sup>	Hommes.	Femmes.	TOTAL.	Hab. par km <sup>2</sup>
Anvers . . . . .	2,860	582,718	590,645	1,173,363	410	596,287	604,974	1,201,261	420
Brabant . . . . .	3,283	811,268	868,797	1,680,065	512	828,786	887,693	1,716,479	523
Flandre occidentale . . . . .	3,234	444,334	457,254	901,588	279	455,402	467,551	922,953	285
Flandre orientale . . . . .	2,971	568,952	580,247	1,149,199	387	577,594	587,850	1,165,444	392
Hainaut . . . . .	3,721	641,045	629,186	1,270,231	341	641,238	630,860	1,272,098	342
Liège . . . . .	3,951	483,581	489,450	973,031	246	486,240	492,068	978,308	248
Limbourg . . . . .	2,408	189,124	178,518	367,642	153	194,483	183,979	378,462	157
Luxembourg . . . . .	4,418	110,794	110,126	220,920	50	111,095	110,353	221,448	50
Namur . . . . .	3,660	175,602	180,363	355,965	97	175,931	181,065	356,996	98
LE ROYAUME . . . . .	30,506	4,007,418	4,084,586	8,092,004	265	4,067,056	4,146,393	8,213,449	269

La densité de la population à l'époque des recensements ayant porté sur la popu-

(a) D'après les données fournies par l'Institut cartographique militaire, la superficie du Royaume est de 3,059,624 hectares.

lation de droit, a été (par k<sup>2</sup>) de 187 habitants en 1880 ; de 206 en 1890 ; de 227 en 1900 ; de 252 en 1910, de 251 (sans Eupen et Malmédy) en 1920 et de 265 en 1930.

De 1910 à 1930 le nombre d'habitants par k<sup>2</sup> s'est accru de 72 dans la province d'Anvers, de 65 dans le Brabant, de 39 dans le Limbourg, de 13 dans la Flandre Orientale, de 10 dans le Hainaut et de 9 dans la Flandre Occidentale ; il est par contre en diminution de 60 dans la province de Liège (rapport influencé par l'incorporation des cantons rédimés) et de 2 dans les provinces de Luxembourg et de Namur.

Fin 1932 la population du Royaume était répartie par province, en pour cent, comme suit : Brabant : 20.9, Hainaut, 15.5 ; Anvers 14.6 ; Flandre Orientale : 14.2 ; Liège : 11.9 ; Flandre occidentale : 11.3 ; Limbourg ; 4.6 ; Namur : 4.3 ; Luxembourg : 2.7.

Du recensement de 1920 à celui de 1930, la population du Royaume s'est accrue par les excédents des naissances sur les décès et ceux des immigrations sur les émigrations de 626,222 habitants, soit pour la décade une augmentation de 8.39 %. Cette augmentation est inférieure à celle relevée pour les années d'avant-guerre, l'accroissement ayant été (périodes décennales) de 10.53 % de 1867 à 1876 ; de 9.95 % de 1881 à 1890 ; de 10.28 % de 1891 à 1900 et de 10.91 % de 1901 à 1910.

Le tableau ci-après met en évidence les facteurs qui ont influencé le développement de la population au cours des dernières périodes :

	Augmentation de la population.	Excédent des naissances sur les décès.	Gain par immigration (+) ou perte par émigration (-).
1881-1890 . . . . .	549,312	568,558	-19,246
1891-1900 . . . . .	624,227	648,598	-24,009
1901-1910 . . . . .	730,236	717,563	+12,673
1911-1920 (ancien territoire)	-22,431	209,841	-232,272
1921-1930 . . . . .	626,222	486,692	+139,530

Ainsi donc, la part contributive de l'excédent des naissances sur les décès dans l'augmentation de la population pendant la période 1921-1930 est de 6.01 %, tandis que celle de l'immigration est de 1.72 %. Au cours des quatre périodes précédentes, ces proportions étaient respectivement 9.36 %, 9.69 %, 9.67 % et 2.84 % pour l'excédent des naissances sur les décès, tandis qu'elles atteignaient - 0.31 %, - 0.36 % + 0.17 % et - 3.14 % pour l'excédent des immigrations sur les émigrations. Exception faite pour la période anormale 1911-1920, on constate donc, d'une part, une diminution de l'influence de l'excédent des naissances sur les décès dans le développement de la population, d'autre part, une augmentation de l'importance des mouvements migratoires.

Le chiffre de la population, l'excédent des naissances sur les décès et des immigrations sur les émigrations est donné ci-après pour les années postérieures au dernier recensement général :

	Population.	Augmentation de la population	Excédent des naissances.	Excédent des immigrations (+) ou des émigrations (-).
1930 . . . . .	8,092,004	—	46,874	+24,842
1931 . . . . .	8,159,185	67,181	43,716	+12,794
1932 . . . . .	8,213,449	54,264	39,603	+7,926

On remarquera que l'augmentation de population indiquée ci-dessus est supérieure au chiffre obtenu par la totalisation de l'excédent des naissances et de celui du mouvement migratoire, ceci est dû au fait que les radiations dans les registres de population pour changement de résidence ne sont pas dans toutes les communes effectuées avec toute l'exactitude désirable.



Il ressort de ce tableau que la population belge se concentre de plus en plus dans les communes de 5,000 habitants et plus. En 1866, la population des communes de moins de 5,000 habitants représentait 64 % de la population totale; en 1930 ce rapport n'est plus que de 40 %.

### Répartition de la population par sexe.

Le tableau ci-après donne la répartition de la population au point de vue des sexes et la proportion des hommes sur 100 habitants.

Depuis 1880, les différents recensements ont relevé plus de femmes que d'hommes. On constate une diminution constante, absolue et relative du nombre des hommes, diminution qui est plus accentuée en 1920, conséquence immédiate de la guerre au cours de laquelle les hommes ont été plus que les femmes exposés à disparaître.

ANNÉES.	Hommes.	Femmes.	TOTAL.	Excédent des femmes sur les hommes.	Proportion % des hommes.
1880	2,758,469	2,761,540	5,520,009	3,071	49.97
1890	3,026,954	3,042,367	6,069,321	15,413	49.86
1900	3,324,834	3,368,714	6,693,548	43,880	49.67
1910	3,680,790	3,742,994	7,423,784	62,204	49.58
1920	3,644,301	3,761,268	7,405,569	116,967	49.21
1930	4,007,418	4,084,586	8,092,004	77,168	49.52

Dans les provinces de Hainaut, de Limbourg et de Luxembourg, on constate, en 1930, une supériorité du nombre des hommes sur celui des femmes.

Les arrondissements où l'infériorité du nombre des hommes est surtout prononcée sont ceux qui comprennent de grandes agglomérations. Ainsi en est-il des arrondissements d'Anvers, de Bruxelles, de Gand et de Liège.

### Maisons et ménages.

Les chiffres généraux ci-après donnent un aperçu de l'état de la population, des maisons proprement dites et des ménages à l'époque des différents recensements.

ANNÉES.	Population.	Maisons.	Ménages.
1890 . . . . .	6,069,321	1,198,058	1,332,796
1900 . . . . .	6,693,548	1,329,504	1,596,932
1910 . . . . .	7,423,784	1,536,336	1,831,102
1920 . . . . .	7,405,569	1,546,408 (a)	1,983,792
1930 . . . . .	8,092,004	1,822,265	2,354,277

Les taux d'augmentation pour cent ont été

	Population.	Maisons.	Ménages.
1891 à 1900 . . . . .	10.28	10.97	16.81
1901 à 1910 . . . . .	10.91	15.56	18.00
1911 à 1920 . . . . .	-0.24	0.65	8.31
1921 à 1930 . . . . .	8.39	17.84	18.67

(a) Y compris pour 1920, 16,454 habitations provisoires.

Au cours des quatre dernières périodes, le taux d'accroissement des ménages a donc été supérieur au taux d'augmentation de la population : ce taux a également été plus élevé que celui des maisons.

L'accroissement des ménages en 1920 apparaît dans tous les groupes de communes, sauf dans celui des communes de moins de 2,000 habitants qui est également le seul où le nombre des habitants par 100 ménages a augmenté. L'accroissement du nombre des ménages est d'autant plus grand que l'on s'élève davantage dans l'échelle des communes.

Le recensement des logements auquel il a été procédé le 31 décembre 1920 concurremment avec le recensement de la population a porté également sur la composition des ménages.

Les résultats de ce dénombrement ont été publiés pour les communes de 10,000 habitants et plus.

Les ménages de 1 à 4 personnes sont de loin les plus nombreux ; le nombre des ménages de 1 à 3 personnes est absolument et relativement plus élevé dans les grandes agglomérations que dans les autres communes de 10,000 habitants et plus.

L'augmentation du nombre des ménages que l'on remarque en 1920 porte pour ainsi dire exclusivement sur les petits ménages de 2 à 3 personnes, ce qui tendrait à établir qu'elle est due uniquement à la conclusion, depuis l'armistice, des nouveaux mariages.

En tout cas, l'augmentation du nombre des *maisons* n'est pas en rapport avec celle des ménages, ainsi que cela ressort des chiffres ci-après :

ANNÉES.	Ménages par 100 maisons.
1890. . . . .	111
1900. . . . .	117
1910. . . . .	119
1920. . . . .	128

L'augmentation des maisons proprement dites accusée par le recensement de 1920 se localise dans les communes de 10,000 habitants et plus. Dans les autres groupes, on constate au contraire une diminution.

## §. 2. — LOGEMENTS.

Le nombre de logements relevés en 1930, a été de 2,299,832 dont 2,284,565 dans le groupe des maisons d'habitation proprement dites et 15,267 dans le groupe des bâtiments ne servant qu'accessoirement d'habitation ; de ces logements, 64,732 (2.81 %) étaient inoccupés au moment du recensement. De ces éléments, il résulte qu'on a donc compté en 1930 une moyenne de 125 logements par 100 maisons (maisons et bâtiments servant accessoirement d'habitation) ; la moyenne des habitants a été par 100 logements occupés de 362 (1920 : 373) et par 100 maisons occupées proprement dites de 443 (1910 : 483 ; 1920 : 479).

Lors des recensements précédents, le nombre des logements par 100 maisons, dans les communes de 10,000 habitants au moins (communes pour lesquelles seules les résultats du recensement des logements ont été publiés), avait été de 119 en 1910 et de 128 en 1920 ; dans les quatre grandes agglomérations, ces rapports s'étaient élevés à 196 et 217, n'atteignant dans les autres communes de 10,000 habitants que 115 et 119.

Dans ces communes, les logements de 1 à 4 pièces étaient de beaucoup les plus nombreux. En 1910, ils représentaient dans l'ensemble des logements 74.31 p. c. dans les agglomérations, et 63.10 p. c. dans les autres communes de 10,000 habitants et plus. En 1920, les proportions étaient respectivement de 77.07 et 72.58 p. c. Les logements spacieux ont donc relativement diminué davantage dans les communes de 10,000 habitants et plus non comprises dans les grandes agglomérations.

### § 3. — RÉPARTITION DES HABITANTS

D'APRÈS LES LANGUES NATIONALES PARLÉES.

Le tableau ci-après donne la répartition de la population au point de vue des langues nationales parlées d'après les recensements de 1910 et de 1920.

#### *Habitants sans distinction d'âge.*

HABITANTS PARLANT :	ANNÉES		DIFFÉRENCES		PROP. % DES HABITANTS PAR LANGUE PARLÉE.	
	1910	1920	absolues.	relatives.	1910	1920
Le français seulement . . .	2,833,334	2,850,825	+ 17,491	+ 0.62	38.16	38.49
Le flamand seulement . . .	3,220,662	3,185,100	- 35,562	- 1.14	43.38	43.01
L'allemand seulement . . .	31,415	16,863	- 14,552	- 46.31	0.42	0.23
Le français et le flamand .	871,288	967,813	+ 96,525	+ 11.08	11.74	13.07
Le français et l'allemand .	74,993	45,206	- 29,787	- 39.72	1.01	0.61
Le flamand et l'allemand .	8,652	2,336	- 6,316	- 73.00	0.12	0.03
Les trois lang. nationales .	52,547	33,862	- 18,685	- 35.55	0.71	0.46
Aucune des trois lang. (a) .	330,893	303,564	- 27,329	- 8.26	4.46	4.10
<b>TOTAL . . .</b>	<b>7,423,784</b>	<b>7,405,569</b>	<b>- 18,215</b>	<b>- 0.25</b>	<b>100.00</b>	<b>100.00</b>

Le nombre des habitants parlant le français ou le français et le flamand s'est accru, mais, dans l'ensemble, l'importance relative de chacun des groupes d'habitants considéré au point de vue des langues parlées s'est peu modifiée; l'augmentation la plus sensible (1.33 p. c.) se constate parmi les habitants parlant le français et le flamand.

Si l'on considère les habitants parlant deux ou les trois langues nationales, on remarque que l'augmentation en 1920 par rapport à 1910 est de 41,737, soit 4.14 p. c. Parmi cette catégorie d'habitants, ceux qui ont déclaré se servir le plus fréquemment du français est de 417,894, ce qui constitue une augmentation de 67,925 (19.41 p.c.) comparativement à 1910, et porte la proportion p. c. dans l'ensemble de ceux qui parlent deux ou plusieurs langues nationales de 13.57 à 14.17 p. c.

(a) Sous cette rubrique sont compris les enfants en dessous de deux ans et les habitants ne parlant aucune des trois langues nationales.

*Habitants sans distinction d'âge, qui parlant deux ou les trois langues nationales,  
ont déclaré se servir le plus fréquemment :*

LANGUES PARLÉES.	ANNÉES		DIFFÉRENCES		PROPORTIONS % DES HABITANTS PAR LANGUE PARLÉE	
	1910	1920	absolues.	relatives.	1910	1920
Français . . . . .	349,969	417,894	+ 67,925	+ 19.41	34.74	39.86
Flamand . . . . .	611,531	605,767	— 5,764	— 0.94	60.70	57.79
Allemand . . . . .	45,980	24,651	— 21,329	— 46.39	4.56	2.35
TOTAL . . . . .	1,007,480	1,048,312 (a)	+ 40,832	+ 4.05	100.00	100.00

En ajoutant aux personnes parlant exclusivement le français, le flamand ou l'allemand, respectivement celles qui, parlant 2 ou les 3 langues nationales, ont déclaré se servir le plus fréquemment de l'une des 3 langues, on obtient les chiffres suivants :

HABITANTS PARLANT EXCLUSIVEMENT OU LE PLUS FRÉQUEMMENT :	CHIFFRES ABSOLUS		PROPORTIONS %	
	1910	1920	1910	1920
Le français . . . . .	3,183,303	3,268,719	42.88	44.14
Le flamand . . . . .	3,832,193	3,790,867	51.62	51.20
L'allemand . . . . .	77,395	41,514	1.04	0.56
Habitants ne parlant aucune de ces trois langues (b) . . . . .	330,893	303,564	4.46	4.10
TOTAL . . . . .	7,423,784	7,404,664 (a)	100.00	100.00

Le nombre des habitants ne parlant que le français ou se servant le plus fréquemment de cette langue est le seul qui soit en augmentation.

(a) Ces renseignements manquent pour les communes de Hombourg et de Sippenaeken (arrondissement de Verviers).

(b) Sous cette rubrique sont compris les enfants en dessous de deux ans et les habitants ne parlant aucune des trois langues nationales.

§ 4. — RÉPARTITION DES HABITANTS SOUS LE RAPPORT  
DU PAYS DE NATIONALITÉ.

Le nombre des habitants de nationalité étrangère était, au 31 décembre 1920, de 149,677, soit 20.21 par 1,000 habitants. Le plus grand nombre d'entre eux appartenaient aux pays suivants :

France . . . . .	67,399	Iles Britanniques . . . . .	6,246
Pays-Bas . . . . .	39,051	Luxembourg (Grand-Duché) . . . . .	5,793
Allemagne . . . . .	7,960	Pologne . . . . .	5,329

On a dénombré le plus d'étrangers dans les provinces de :

Brabant . . . . .	30,663 dont 17,590 Français et 6,803 Hollandais.
Anvers . . . . .	30,785 dont 17,932 Hollandais.
Liège . . . . .	16,688 dont 5,378 Hollandais et 4,573 Français.

Lors du recensement de 1910, on avait relevé la présence en Belgique de 254,547 étrangers, soit 34.29 par 1,000 habitants. Le nombre des étrangers, résidant dans notre pays, a donc diminué dans une proportion de 41 %. Voici les chiffres comparatifs pour les principales nationalités :

	1910	1920
Allemands . . . . .	57,010	7,960
Français . . . . .	80,765	67,309
Hollandais . . . . .	70,950	39,051
Luxembourgeois . . . . .	10,367	5,793

§ 5. — RÉPARTITION DE LA POPULATION PAR GROUPES D'ÂGE.

Le tableau ci-après donne la répartition de la population par groupes d'âge :

A) *Chiffres absolus.*

GROUPES D'ÂGE.	1910			1920		
	Hommes.	Femmes.	Total.	Hommes.	Femmes.	Total.
Moins de 5 ans.	381,808	377,728	759,536	260,066	253,799	513,865
De 5 à moins de 10 ans.	383,774	381,247	765,021	320,465	318,461	638,926
De 10 » 15 ans.	372,447	370,015	742,462	349,295	347,464	696,759
De 15 » 20 ans.	344,410	342,511	686,921	364,161	363,494	727,655
De 20 » 25 ans.	316,807	315,372	632,179	341,854	344,733	686,587
De 25 à moins de 30 ans.	304,503	301,614	606,117	292,053	308,511	600,564
De 30 » 35 ans.	282,096	281,362	563,458	271,507	282,100	553,607
De 35 » 40 ans.	257,636	257,127	514,763	267,439	271,148	538,587
De 40 » 45 ans.	225,370	225,603	450,973	250,498	254,414	504,912
De 45 » 50 ans.	192,885	196,045	388,930	227,612	232,217	459,829



## A) Chiffres absolus (suite).

GROUPES D'AGE.	1910			1920		
	Hommes.	Femmes.	Total.	Hommes.	Femmes.	Total.
De 50 à moins de 55 ans.	165,943	173,492	339,435	194,748	201,175	395,923
De 55 » 60 ans.	131,523	142,552	274,075	160,322	169,988	330,310
De 60 » 65 ans.	107,046	119,794	226,840	128,401	142,948	271,349
De 65 » 70 ans.	92,152	105,386	197,538	90,386	107,382	197,768
De 70 » 75 ans.	63,683	75,455	139,138	61,700	76,787	138,487
De 75 à moins de 80 ans.	36,016	45,229	81,245	39,083	50,936	90,019
De 80 » 85 ans.	16,439	22,461	38,900	16,053	23,398	39,451
De 85 » 90 ans.	5,204	8,165	13,369	4,744	7,318	12,062
De 90 » 95 ans.	957	1,620	2,577	785	1,469	2,254
De 95 » 100 ans.	80	201	281	126	229	355
De 100 et plus . . . . .	5	11	16	4	14	18
Age inconnu . . . . .	6	4	10	3,686	3,326	7,012
TOTAL . . . . .	3,680,790	3,742,994	7,423,784	3,644,988	3,761,311	7,406,299

## B) Proportions pour cent.

GROUPES D'AGE	1910			1920			GROUPES D'AGE	1910			1920		
	H.	F.	T.	H.	F.	T.		H.	F.	T.	H.	F.	T.
Moins de 5 ans.	10.3	10.0	10.2	7.1	6.7	6.9	de 50 à 55 ans.	4.5	4.6	4.6	5.3	5.3	5.3
de 5 à 10 ans.	10.4	10.1	10.3	8.8	8.5	8.6	de 55 à 60 ans.	3.6	3.8	3.7	4.4	4.5	4.5
de 10 à 15 ans.	10.1	9.9	10.0	9.6	9.2	9.4	de 60 à 65 ans.	2.9	3.2	3.0	3.5	3.8	3.7
de 15 à 20 ans.	9.4	9.2	9.3	10.0	9.7	9.8	de 65 à 70 ans.	2.5	2.8	2.7	2.5	2.9	2.7
de 20 à 25 ans.	8.6	8.4	8.5	9.4	9.2	9.3	de 70 à 75 ans.	1.7	2.0	1.9	1.7	2.0	1.9
de 25 à 30 ans.	8.3	8.1	8.2	8.0	8.2	8.1	de 75 à 80 ans.	1.0	1.2	1.1	1.1	1.4	1.2
de 30 à 35 ans.	7.7	7.5	7.6	7.5	7.5	7.5	de 80 à 85 ans.	0.4	0.6	0.5	0.4	0.6	0.5
de 35 à 40 ans.	7.0	6.9	6.9	7.3	7.2	7.3	de 85 et plus .	0.2	0.3	0.2	0.2	0.3	0.3
de 40 à 45 ans.	6.1	6.0	6.0	6.9	6.8	6.8	Age inconnu ..	0.1	0.2	0.1	0.0	0.0	0.0
de 45 à 50 ans.	5.2	5.2	5.2	6.3	6.2	6.3	TOTAL. . . . .	100.0	100.0	100.0	100.0	100.0	100.0

En réunissant ces éléments en quatre groupes d'âge, on obtient les proportions pour mille suivantes :

HABITANTS DE :	1910			1920		
	Hommes.	Femmes.	Total.	Hommes.	Femmes.	Total.
Moins de 15 ans . . . . .	309.2	301.5	305.3	255.1	244.6	249.8
15 ans à moins de 25 ans . .	179.7	175.7	177.8	193.7	188.2	190.9
25 ans à moins de 50 ans . .	342.9	337.2	340.1	359.2	358.2	358.8
50 ans et plus . . . . .	168.2	185.6	176.8	192.0	208.7	200.5



§ 7. — RÉPARTITION DES HABITANTS D'APRÈS LE DEGRÉ D'INSTRUCTION  
PAR GROUPES D'ÂGE.

Le nombre d'habitants sachant lire et écrire s'est élevé, en 1920, à 6,156,181 sur une population de 7,406,299, soit 83.1 % ; cette proportion n'était que de 75 % en 1910. Si l'on défalque de ces chiffres les enfants de moins de 5 ans, la proportion s'élève à 89.3 % (83 % en 1910) et à 92.1 % (87 % en 1910, ), déduction faite des enfants de moins de 8 ans.

Le tableau suivant, qui donne par groupes d'âge, le nombre d'habitants sachant lire et écrire (chiffres absolus et proportion p. c.) établit que les progrès réalisés à ce point de vue d'un recensement à l'autre se manifestent dans toutes les subdivisions envisagées, et qu'ils sont surtout marqués dans les groupes réunissant les habitants des âges les plus avancés.

GROUPES D'ÂGE	CHIFFRES ABSOLUS.		PROPORTIONS %.					
	RECENSEMENT DE 1920		RECENSEMENT DE 1910			RECENSEMENT DE 1910		
	Hommes	Femmes	H.	F.	Total	H.	F.	Total
De 8 à moins de 15 ans . . . . .	439,788	447,473	87.7	89.4	88.5	91.1	93.1	92.1
De 15 à moins de 20 ans . . . . .	349,838	354,009	93.2	94.8	94.0	96.1	97.4	96.7
De 20 à moins de 25 ans . . . . .	329,218	333,437	93.7	94.2	94.0	96.3	96.7	96.5
De 25 à moins de 30 ans . . . . .	281,596	296,408	93.0	92.7	92.9	96.4	96.1	96.2
De 30 à moins de 40 ans . . . . .	514,384	524,806	91.5	90.4	90.9	95.4	94.9	95.1
De 40 à moins de 50 ans . . . . .	447,319	448,805	88.7	85.0	86.8	93.6	92.2	92.9
De 50 à moins de 60 ans . . . . .	322,918	323,081	83.8	76.9	80.3	90.9	87.0	89.0
De 60 à moins de 70 ans . . . . .	188,818	197,528	75.2	65.5	70.3	86.3	78.9	82.3
70 ans et plus . . . . .	97,906	110,248	63.9	52.4	58.1	77.6	67.4	71.9

§ 8. — RÉPARTITION DES COUPLES MARIÉS D'APRÈS LA DURÉE DU MARIAGE  
ET DU NOMBRE DES ENFANTS.

En 1920, l'importance relative de tous les groupes de couples mariés ayant des enfants a diminué, à l'exception de celui relatif aux couples mariés n'ayant qu'un enfant vivant ; la proportion des couples mariés n'ayant pas d'enfant vivant a passé de 19.0 en 1910 à 27.3 % en 1920. Les couples mariés ayant 4 enfants et plus, qui représentaient, en 1910, les 28.5 % du total, n'interviennent plus, en 1920, que pour 21.5 % de l'ensemble.

Sans doute, de nombreuses unions ont été retardées par la guerre ; il n'en est pas moins vrai que les chiffres accusés pour 1920 marquent une régression sensible du taux de la fécondité matrimoniale.

Le tableau suivant met en parallèle les résultats des recensements de 1910 et de 1920 (proportion pour cent), en ce qui concerne les couples mariés répartis d'après le nombre de leurs enfants vivants :

DURÉE DU MARIAGE.	NOMBRE DE COUPLES MARIÉS AYANT LE NOMBRE SUIVANT D'ENFANTS VIVANTS.								
	0	1	2	3	4	5	6 et plus	In-connu	TOTAL
<b>A. — RECENSEMENT DE 1920.</b>									
Moins de 1 an . . . . .	78.3	18.4	2.3	0.6	0.2	0.1	0.1	0.0	100.0
1 et 2 ans . . . . .	46.2	43.5	7.9	1.5	0.5	0.2	0.2	0.0	100.0
3 et 4 ans . . . . .	31.2	39.1	22.1	5.6	1.2	0.4	0.4	0.0	100.0
5 et 6 ans . . . . .	28.0	33.1	24.1	10.0	3.2	1.0	0.6	0.0	100.0
7 à 9 ans . . . . .	24.3	29.1	24.2	12.4	6.0	2.5	1.5	0.0	100.0
10 à 14 ans . . . . .	20.4	22.9	22.3	14.3	8.8	5.4	5.9	0.0	100.0
15 à 19 ans . . . . .	19.5	18.9	19.8	14.0	9.8	6.7	11.3	0.0	100.0
20 à 24 ans . . . . .	16.8	16.3	18.5	14.0	10.6	7.6	16.2	0.0	100.0
25 ans et plus . . . . .	16.8	12.6	15.6	13.5	11.5	9.1	20.9	0.0	100.0
Durée non déclarée . . . . .	52.0	13.6	9.8	6.7	4.5	3.4	6.7	3.3	100.0
<b>Ensemble des couples mariés .</b>	<b>27.3</b>	<b>22.6</b>	<b>17.5</b>	<b>11.0</b>	<b>7.4</b>	<b>5.0</b>	<b>9.1</b>	<b>0.1</b>	<b>100.0</b>
<b>B. — RECENSEMENT DE 1910.</b>									
Moins de 1 an . . . . .	73.3	23.1	2.7	0.5	0.1	0.1	0.0	0.2	100.0
1 et 2 ans . . . . .	36.1	48.0	13.4	1.8	0.4	0.1	0.0	0.2	100.0
3 et 4 ans . . . . .	24.2	36.9	27.6	9.0	1.7	0.3	0.1	0.2	100.0
5 et 6 ans . . . . .	19.7	28.4	27.3	16.0	6.3	1.6	0.5	0.2	100.0
7 à 9 ans . . . . .	17.0	22.8	24.5	17.2	10.7	5.1	2.5	0.2	100.0
10 à 14 ans . . . . .	14.6	17.8	20.8	16.2	12.3	8.4	9.8	0.1	100.0
15 à 19 ans . . . . .	13.0	14.2	17.8	14.8	12.0	9.2	18.8	0.2	100.0
20 à 24 ans . . . . .	11.8	12.5	16.3	14.3	11.9	9.6	23.4	0.2	100.0
25 ans et plus . . . . .	10.9	10.3	14.0	13.8	13.1	11.2	26.4	0.3	100.0
Durée non déclarée . . . . .	26.6	11.0	10.8	9.2	7.7	5.5	11.2	18.0	100.0
<b>Ensemble des couples mariés .</b>	<b>19.0</b>	<b>20.6</b>	<b>18.5</b>	<b>13.0</b>	<b>9.4</b>	<b>6.7</b>	<b>12.4</b>	<b>0.4</b>	<b>100.0</b>

§ 9. — RÉPARTITION DES HABITANTS D'APRÈS LES PROFESSIONS,  
FONCTIONS OU SITUATIONS.

En 1910, 43.49 % des habitants du Royaume (48.50 % si l'on y comprend les aidants) appartenait à la population active ; en 1920, ces chiffres s'abaissent à 42.31 % et 44.73. Cette diminution de la population active est due à l'élément féminin dont le nombre de personnes actives a décré d'environ 170,000 d'un recensement à l'autre. En 1910, 25 % des femmes faisaient partie de la population active ; en 1920, cette proportion est réduite à 21 %.

GROUPES de professions, fonctions ou situations.	POPULATION ACTIVE						AIDANTS		
	CHIFFRES ABSOLUS.			PROPORTIONS %.					
	Hommes	Femmes	TOTAL	Hommes	Femmes	TOTAL	Hommes	Femmes	TOTAL
	RECENSEMENT DE 1920.								
Agriculture et fo- rêts . . . . .	404,532	73,126	477,658	17.16	9.42	15.25	76,546	56,369	132,915
Pêche . . . . .	2,849	57	2,906	0.12	0.00	0.09	32	9	41
Industrie . . . . .	1,153,821	312,825	1,466,646	48.95	40.30	46.81	19,153	5,518	24,671
Commerce . . . . .	438,797	127,543	566,340	18.62	16.43	18.08	7,405	14,460	21,865
Professions libérales	66,653	49,364	116,017	2.83	6.36	3.70	—	—	—
Fonctions publiques	151,782	21,255	173,037	6.44	2.75	5.52	—	—	—
Services de la mai- son, des biens, des personnes . . . . .	39,807	120,274	160,081	1.69	15.49	5.11	—	—	—
Professions insuffi- samment déter- minées . . . . .	98,696	71,833	170,529	4.19	9.25	5.44	—	—	—
<b>TOTAL . . . . .</b>	<b>2,356,937</b>	<b>776,277</b>	<b>3,133,214</b>	<b>100.00</b>	<b>100.00</b>	<b>100.00</b>	<b>103,136</b>	<b>76,356</b>	<b>179,492</b>
RECENSEMENT DE 1910.									
Agriculture et fo- rêts . . . . .	439,836	76,981	516,817	19.25	8.15	16.01	125,338	138,368	263,706
Pêche . . . . .	2,737	6	2,743	0.12	0.00	0.08	147	20	167
Industrie . . . . .	1,155,208	411,566	1,566,774	50.58	43.57	48.53	29,139	13,976	43,115
Commerce . . . . .	394,721	148,698	543,419	17.28	15.74	16.83	12,427	52,095	64,522
Professions libérales	62,785	54,963	117,748	2.75	5.82	3.65	142	120	262
Fonctions publiques	97,285	13,361	110,646	4.26	1.42	3.43	7	3	10
Services de la mai- son, des biens, des personnes . . . . .	44,897	161,665	206,562	1.97	17.11	6.39	123	94	217
Professions insuffi- samment détermi- nées . . . . .	86,643	77,447	164,090	3.79	8.19	5.08	—	—	—
<b>TOTAL . . . . .</b>	<b>2,284,112</b>	<b>944,687</b>	<b>3,228,799</b>	<b>100.00</b>	<b>100.00</b>	<b>100.00</b>	<b>167,323</b>	<b>204,676</b>	<b>371,999</b>

Il y a moins d'hommes en 1920 qu'en 1910 employés dans l'agriculture, l'industrie et les services domestiques; il y en a plus par contre dans le commerce, les professions libérales et surtout dans les fonctions publiques. Pour les femmes, la diminution est surtout marquée dans les services domestiques (26 %), l'industrie (24 %), le commerce (14 %). Leur nombre dans les fonctions publiques est par contre en sensible augmentation (59 %).

Si l'on ajoute les aidants à la population active, on constate que le nombre des personnes employées dans l'agriculture a diminué d'environ 170,000, soit 22 %; cette diminution pour l'industrie est de près de 120,000 ou 7 %.

Le nombre de personnes relevant du groupe des fonctions publiques a augmenté de 1910 à 1920 de 60.000 unités ou 54 %.

## CHAPITRE II.

## MOUVEMENT DE LA POPULATION.

§ 1<sup>er</sup>. — NAISSANCES.

Le tableau ci-après, qui donne le mouvement général des naissances (mort-nés et enfants présentés sans vie non compris) depuis 1881 accuse une diminution constante du coefficient de natalité, celui-ci passant de 30.3 pour mille habitants à 20.5 ‰ pour la période 1921-1925 et à 18.5 ‰ pour 1926-1930. Au cours des dernières années, cette tendance est en général allée en s'aggravant, 1932 notamment ayant le coefficient le plus faible (17.6 ‰) relevé jusqu'ici dans le Royaume (années ayant subi l'influence de la guerre exclues). Cette régression est en relation avec la diminution du nombre de mariages contractés en 1931 (5,456 de moins qu'en 1930).

PÉRIODES. (Moyennes annuelles.)	CHIFFRES ABSOLUS.	NAISSANCES par 1,000 habitants.	ANNÉES.	CHIFFRES ABSOLUS.	NAISSANCES par 1,000 habitants.
1881 à 1890	175,828	30.3	1927	145,275	18.3
1891 à 1900	186,544	29.2	1928	146,981	18.4
1901 à 1910	187,549	26.6	1929	146,206	18.1
1911 à 1913	171,363	22.6	1930	151,406	18.7
1921 à 1925	155,971	20.5	1931	148,538	18.2
1926 à 1930	147,962	18.5	1932	144,835	17.6

La répartition des naissances par province est très inégale, les coefficients extrêmes variant en 1932 de 29.0 ‰ (Limbourg) à 14.0 ‰ (Liège). Comparés au taux moyen de natalité du Royaume, on constate que les coefficients des provinces flamandes, bien que en diminution sur les chiffres des années antérieures, restent relativement favorables en 1932 ; il en va autrement pour les provinces wallonnes ainsi que pour le Brabant, provinces pour lesquelles le coefficient de natalité s'écarte de façon plus ou moins marquée du taux moyen du Royaume.

Voici d'ailleurs le mouvement de la natalité par provinces pour les dernières années :

PROVINCES.	CHIFFRES ABSOLUS.					NAISSANCES par 1.000 habitants.				
	Moyennes ann.		1930	1931	1932	1921 1925	1926 1930	1930	1931	1932
	1921-25	1926-30								
Anvers . . . . .	24,326	24,270	25,284	24,142	23,844	22.9	21.1	21.5	20.3	19.9
Brabant . . . . .	28,611	26,132	26,678	25,825	25,308	18.2	15.8	15.9	15.2	14.8
Flandre occidentale . . . . .	20,930	19,802	20,408	20,621	20,293	24.7	22.4	22.6	22.6	22.0
Flandre orientale . . . . .	24,124	22,654	23,612	23,770	23,243	21.7	19.9	20.5	20.5	19.9
Hainaut . . . . .	22,258	19,520	19,277	18,977	17,980	17.9	15.4	15.2	14.9	14.1
Liège . . . . .	14,955	14,718	14,872	14,308	13,730	16.8	15.3	15.3	14.6	14.0
Limbourg . . . . .	9,550	10,479	11,106	10,900	10,955	30.1	29.4	30.2	29.2	29.0
Luxembourg . . . . .	4,526	4,281	4,140	4,106	3,814	20.4	19.3	18.7	18.6	17.2
Namur . . . . .	6,691	6,106	6,029	5,889	5,668	19.1	17.3	16.9	16.5	15.9
LE ROYAUME . . . . .	155,971	147,962	151,406	148,538	144,835	20.5	18.5	18.7	18.2	17.6

Envisagée au point de vue de son intensité dans les divers groupes de communes, classées d'après l'importance de leur population, la natalité s'établit comme suit :

GROUPES DE COMMUNES.	NAISSANCES.		IMPORTANCE RELATIVE DE CHAQUE GROUPE DANS L'ENSEMBLE.				NAISSANCES PAR 1,000-HAB.	
			Population.		Naissances.			
			1931	1932	1931	1932		
25,000 habitants et plus . . . . .	36,176	35,325	28.92	28.84	24.36	24.39	15.33	14.92
5,000 à moins de 25,000 . . . . .	47,325	45,993	31.67	31.79	31.86	31.76	18.31	17.62
2,000 moins de 5,000 . . . . .	34,404	33,529	20.01	20.04	23.16	23.15	21.06	20.37
Moins de 2,000 habitants . . . . .	30,633	29,988	19.40	19.33	20.62	20.70	19.35	18.89
ENSEMBLE . . . . .	148,538	144,835	100.00	100.00	100.00	100.00	18.21	17.64

Le coefficient de natalité est donc sensiblement moins élevé dans les communes les plus importantes du pays ; il en est spécialement ainsi dans les grandes agglomérations urbaines pour lesquelles le taux de natalité ne dépasse plus que légèrement le taux de mortalité ou même lui est inférieur :

AGGLOMÉRATIONS.	POPULATION.	CHIFFRES ABSOLUS.				PROPORTIONS POUR 1,000 HABITANTS.			
		NAISSANCES.		DÉCÈS.		Naissances		DÉCÈS.	
		de fait	de droit	de fait	de droit	de fait	de droit	de fait	de droit
ANNÉE 1931.									
anversoise . . . . .	489,417	7,504	7,131	5,359	5,224	15.3	14.6	11.0	10.7
bruxelloise . . . . .	880,072	10,205	10,138	11,407	11,065	11.6	11.5	13.0	12.6
gantoise . . . . .	218,903	3,410	3,022	3,327	3,012	15.6	13.8	15.2	13.8
liégeoise . . . . .	253,697	3,362	3,113	3,829	3,424	13.3	12.3	15.1	13.5
ANNÉE 1932.									
anversoise . . . . .	490,700	7,337	6,958	5,397	5,237	15.0	14.2	11.0	10.7
bruxelloise . . . . .	887,623	9,956	9,859	11,565	11,170	11.2	11.1	13.0	12.6
gantoise . . . . .	218,452	3,236	2,880	3,461	3,198	14.8	13.2	15.8	14.6
liégeoise . . . . .	254,164	3,244	3,004	3,957	3,585	12.8	11.8	15.6	14.1

La répartition des naissances par mois fait constater que depuis 1840, le mois de mars est celui pendant lequel les naissances sont les plus nombreuses, la moyenne journalière la plus élevée se rencontre toutefois en février ; le mois de novembre est celui pendant lequel le chiffre des naissances est généralement le moindre. Pendant les cinq premiers mois de l'année, les naissances sont, en général, légèrement plus nombreuses que pendant les autres mois.

## Naissances légitimes et illégitimes.

Le nombre des naissances légitimes et leur proportion dans l'ensemble des naissances ont été :

PÉRIODES (Moyennes annuelles)	NAISSANCES LÉGITIMES.		ANNÉES.	NAISSANCES LÉGITIMES.	
	CHIFFRES ABSOLUS.	PROPORTIONS pour 100 naissances.		CHIFFRES ABSOLUS.	PROPORTIONS pour 100 naissances.
De 1881 à 1890.	160,934	91.53	1927	138,720	95.49
» 1891 à 1900.	170,872	91.60	1928	140,540	95.62
» 1901 à 1910.	175,294	93.47	1929	140,031	95.78
» 1911 à 1913.	160,412	93.61	1930	145,295	95.96
» 1921 à 1925.	147,125	94.33	1931	143,027	96.29
» 1926 à 1930.	141,504	95.60	1932	139,702	96.46

On constate que, au cours des dernières années, l'importance relative des naissances légitimes s'est accrue. Dans l'ensemble des naissances, les naissances légitimes interviennent actuellement environ pour 96 p. c.

En répartissant les naissances légitimes et illégitimes d'après certaines catégories de communes, groupées suivant l'importance de leur population, on obtient les résultats suivants :

GROUPES DE COMMUNES.	NAISSANCES LÉGITIMES.		NAISSANCES ILLÉGITIMES.		TOTAL.		NAISSANCES LÉGITIMES PAR 100 naissances.	
	1931	1932	1931	1932	1931	1932	1931	1932
25,000 habitants et plus . . .	33,460	32,827	2,716	2,498	36,176	35,325	92.49	92.93
5,000 à moins de 25,000 . . .	45,935	44,725	1,390	1,268	47,325	45,993	97.06	97.24
2,000 à moins de 5,000 . . .	33,600	32,749	804	780	34,404	33,529	97.66	97.67
Moins de 2,000 habitants . . .	30,032	29,401	601	587	30,633	29,988	98.04	98.04
LE ROYAUME . . . . .	143,027	139,702	5,511	5,133	148,538	144,835	96.29	96.46

Au fur et à mesure que l'on s'élève dans l'échelle des groupes de communes, l'importance relative des naissances légitimes fléchit. La diminution est surtout accentuée dans le groupe des communes de 25,000 habitants. On peut remarquer encore que 75 p. c. environ des naissances illégitimes se produisent dans les communes de 5,000 habitants et plus, qui renferment 60 p. c. de la population du Royaume.

## § 2. — MORT-NÉS PROPREMENT DITS.

Par mort-nés proprement dits, la statistique belge entend les enfants sortis sans vie du sein de la mère après le sixième mois de gestation. Les séries ci-après sont rela-



tives au nombre absolu des mort-nés et à la proportion de ces derniers dans le total des naissances, mort-nés et autres enfants présentés sans vie compris.

PÉRIODES (Moyennes annuell*)	MORT-NÉS.		ANNÉES.	MORT-NÉS.	
	CHIF. ABSOLUS.	PROPORTION % dans le total gén. des naissances.		CHIF. ABSOLUS.	PROPORTION % dans le total gén. des naissances.
1881-1890 . . . . .	7,241	3.93	1927	5,106	3.37
1891-1900 . . . . .	7,318	3.74	1928	5,185	3.38
1901-1910 . . . . .	7,097	3.62	1929	5,078	3.33
1911-1913 . . . . .	6,412	3.57	1930	5,144	3.26
1921-1925 . . . . .	6,333	3.77	1931	5,064	3.27
1926-1930 . . . . .	5,177	3.36	1932	4,850	3.22

Le fléchissement dans le taux de morti-natalité qui semblait se manifester avant la guerre ne s'est pas maintenu pendant les quelques années qui ont suivi immédiatement la conclusion de l'armistice, le coefficient des années 1921 à 1924 ayant été respectivement de 4.05, 4.10, 3.92 et 3.80 %; depuis 1925, par contre, on enregistre une réduction sensible du taux de morti-natalité.

La proportion des mort-nés est sensiblement plus élevée pour les naissances illégitimes (1932 : 5.24 pour cent naissances), que pour les naissances légitimes (3.14 %). On relève également toujours plus de mort-nés du sexe masculin que du sexe féminin (pour cent filles, 133 garçons en 1932, 125 en 1931, 134 en 1930, 131 en 1929).

La répartition géographique fait ressortir aussi la différence sensible qui existe entre les diverses provinces au point de vue de l'importance de la morti-natalité.

PROVINCES.	CHIFFRES ABSOLUS.					MORT-NÉS PAR 100 NAISSANCES (y compris les mort-nés et autres enfants présentés sans vie).				
	Moyennes annuelles		1930	1931	1932	1928	1929	1930	1931	1932
	1921- 1925	1926- 1930								
Anvers . . . . .	845	746	753	762	741	2.81	2.93	2.86	3.03	2.98
Brabant . . . . .	1,225	989	988	918	936	3.65	3.54	3.55	3.41	3.55
Flandre occidentale . .	742	577	569	585	512	2.83	2.78	2.69	2.73	2.44
Flandre orientale . . .	861	717	738	740	708	3.13	3.05	3.01	3.00	2.94
Hainaut . . . . .	1,138	908	851	858	848	4.58	4.37	4.21	4.31	4.49
Liège . . . . .	720	603	615	586	541	4.11	4.00	3.94	3.91	3.77
Limbourg . . . . .	299	275	270	278	254	2.70	2.50	2.35	2.47	2.25
Luxembourg . . . . .	165	134	141	129	128	2.72	3.16	3.26	3.01	3.21
Namur . . . . .	337	228	219	208	182	3.45	3.58	3.48	3.39	3.09
LE ROYAUME . . . . .	6,332	5,177	5,144	5,064	4,850	3.38	3.33	3.26	3.27	3.22

On remarque le taux élevé des provinces de Hainaut, Liège et Brabant.

Le tableau ci-après qui donne, par groupes de communes, le coefficient de la morti-

natalité, légitime et illégitime, montre que la morti-natalité est spécialement élevée dans les communes importantes :

GROUPES DE COMMUNES	NAISSANCES (Mort-nés et enfants présen- tés sans vie compris)			MORT-NÉS proprement dits.			Mort-nés par 100 nais- sances.	Mort-nés légitimes par 100 naissances légitimes.	Mort-nés illégitimes par 100 naissances illégitimes.
	Légitimes.	Illégitimes	TOTAL	Légitimes	Illégitimes	TOTAL			
1931									
25,000 habitants et plus .	35,030	2,916	37,946	1,321	169	1,490	3.93	3.77	5.80
5,000 à moins de 25,000 .	47,801	1,478	49,279	1,526	68	1,594	3.23	3.19	4.60
2,000 à moins de 5,000 .	34,812	858	35,670	975	40	1,015	2.85	2.80	4.66
Moins de 2,000 habitants	31,185	641	31,826	938	27	965	3.03	3.01	4.21
LE ROYAUME . . . . .	148,828	5,893	154,721	4,760	304	5,064	3.27	3.20	5.16
1932									
25,000 habitants et plus .	34,380	2,677	37,057	1,302	159	1,461	3.94	3.79	5.94
5,000 à moins de 25,000 .	46,486	1,342	47,828	1,468	61	1,529	3.20	3.16	4.55
2,000 à moins de 5,000 .	33,920	825	34,745	960	35	995	2.86	2.83	4.24
Moins de 2,000 habitants	30,424	631	31,055	833	32	865	2.79	2.74	5.07
LE ROYAUME . . . . .	145,210	5,475	150,685	4,563	287	4,850	3.22	3.14	5.24

### § 3. — MARIAGES.

Du tableau suivant, il résulte que le taux de nuptialité, qui avait atteint ses chiffres les plus élevés immédiatement après l'armistice (12.81 ‰ en 1919 ; 14.38 ‰ en 1920 ; 11.82 ‰ en 1921), fléchit depuis cette époque d'année en année ; sous l'influence notamment de la crise économique cette régression s'est accentuée en 1931 et 1932, cette dernière année marquant par rapport à 1930 et 1931 une diminution d'environ 9,400 et 4,000 mariages ; d'autre part, par suite de la réduction de la natalité au cours des années antérieures le nombre des générations en âge de mariage marque une tendance à s'affaiblir toujours davantage.

PÉRIODES (Moyennes annuelles.)	CHIFFRES ABSOLUS.	RAPPORT par 1,000 habitants.	ANNÉES.	CHIFFRES ABSOLUS.	RAPPORT par 1,000 habitants.
1881 à 1890	40,940	7.07	1927	71,921	9.07
1891 à 1900	51,287	8.04	1928	71,485	8.93
1901 à 1910	57,217	8.11	1929	71,811	8.91
1911 à 1913	60,581	8.01	1930	71,624	8.86
1921 à 1925	81,179	10.65	1931	66,168	8.11
1926 à 1930	71,872	8.98	1932	62,186	7.57

Bien qu'il y eût précédemment, en comparaison avec les années d'avant-guerre une augmentation du taux de nuptialité, on constatait déjà, ainsi qu'on l'a vu plus haut, une réduction progressive du taux de natalité ; alors en effet que pour 1,000 habitants, on enregistrait 8.1 mariages et 26.6 naissances en 1901-10, 8.0 mariages et 22.6 naissances en 1911-13, 10.7 mariages et 20.5 naissances en 1921-25, on ne relevait plus que 18,5 naissances ‰ en 1926-30 alors que le taux de nuptialité s'élevait encore à 9 ‰.

La diminution du nombre de mariages venant actuellement s'ajouter à la diminution de la fécondité des unions, matrimoniales a entraîné déjà en 1932 une régression sensible du nombre des naissances, celle-ci étant, pour les mêmes raisons vraisemblablement de nature à se marquer avec plus d'intensité encore en 1933.

La répartition des mariages par province s'établit comme suit :

PROVINCES.	CHIFFRES ABSOLUS.					RAPPORT POUR 1,000 HABITANTS.				
	Moyennes annuelles		1930	1931	1932	1921-1925	1926-1930	1930	1931	1932
	1921-1925	1926-1930								
Anvers . . .	11,296	10,566	10,549	9,731	9,325	10.62	9.16	8.99	8.19	7.76
Brabant . . .	17,390	15,316	15,514	14,266	13,491	11.03	9.24	9.23	8.39	7.86
Flandre occ..	9,059	7,999	8,176	7,537	7,407	10.69	9.07	9.08	8.27	8.03
Flandre or. .	11,741	10,612	10,679	9,902	9,121	10.54	9.32	9.29	8.56	7.83
Hainaut . . .	13,701	11,330	10,938	10,145	9,166	11.01	8.96	8.61	7.96	7.21
Liège . . .	9,773	8,685	8,424	7,685	7,107	10.98	9.02	8.66	7.87	7.26
Limbourg . .	2,747	2,773	2,987	2,718	2,635	8.66	7.77	8.13	7.28	6.96
Luxembourg .	1,919	1,691	1,616	1,472	1,483	8.64	7.61	7.32	6.65	6.70
Namur . . .	3,553	2,900	2,741	2,712	2,451	10.12	8.20	7.70	7.62	6.87
LE ROYAUME.	81,179	71,872	71,624	66,168	62,186	10.65	8.99	8.86	8.11	7.57

Les provinces de Limbourg et de Luxembourg restent en général celles où le coefficient de nuptialité est le moins élevé.

Les proportions ci-dessus, étant calculées sur l'ensemble de la population, n'ont qu'une valeur relative, leur ordre d'importance s'écartant peut-être d'une façon sensible de celles qui seraient établies en n'envisageant que la population en âge de mariage (coefficient de matrimonialité) : c'est ainsi que des provinces, tel le Limbourg, où la masse de la population contient un nombre important d'enfants, peuvent avoir, au point de vue de la nuptialité, une situation plus favorable qu'il n'apparaît dans les chiffres donnés.

Si l'on groupe les mariages, en tenant compte de l'importance de la population des communes où ils se sont produits, on remarque qu'ils sont relativement d'autant plus nombreux que la catégorie de communes est plus importante : le coefficient de natalité dans ces groupements, spécialement dans les fortes agglomérations urbaines, n'est toutefois pas, ainsi qu'il a été exposé plus haut, en rapport avec la plus grande fréquence des unions.

GROUPES DE COMMUNES.	CHIFFRES ABSOLUS.			PROPORTION POUR 1,000 HABITANTS.			
	1930	1931	1932	1929	1930	1931	1932
25,000 habitants et plus .	19,284	19,700	18,539	9.31	9.21	8.35	7.83
5,000 à moins de 25,000 .	23,003	20,863	19,551	8.84	8.74	8.07	7.49
2,000 à moins de 5,000 .	14,797	13,185	12,418	8.83	8.80	8.07	7.54
Moins de 2,000 habitants .	14,540	12,420	11,678	8.60	8.43	7.85	7.36
LE ROYAUME . . . . .	71,624	66,168	62,186	8.91	8.81	8.11	7.57

En période normale, deux influences principales agissent sur la distribution des mariages par mois : celle des saisons et celle de certaines prescriptions religieuses. Ainsi, l'on constate généralement que les mariages sont moins nombreux en été, et en mars et décembre. Immédiatement après ces périodes de ralentissement, le nombre des mariages s'élève. En consultant la répartition des naissances par mois, on voit nettement apparaître la répercussion de ces influences.

Pour 1,000 hommes et 1,000 femmes qui se sont mariés au cours de la période 1906 à 1910, on a compté respectivement 403 hommes et 568 femmes de moins de 25 ans. Nombre de mariages ayant été différés à cause de la guerre, et les conditions de la vie ayant varié, ces rapports, ainsi qu'il résulte du relevé ci-après, s'étaient notablement modifiés dans les premières années suivant la guerre ; depuis 1924, par contre, on a relevé jusqu'au 1928 un nombre toujours plus élevé de mariages précoces, la situation depuis tend à se modifier quelque peu.

1920 . . . . .	269 hommes.	476 femmes.	1927 . . . . .	450 hommes.	623 femmes. <sup>xii</sup>
1921 . . . . .	314 »	517 »	1928 . . . . .	451 »	627 »
1922 . . . . .	353 »	535 »	1929 . . . . .	450 »	626 »
1923 . . . . .	398 »	568 »	1930 . . . . .	447 »	629 »
1924 . . . . .	437 »	596 »	1931 . . . . .	447 »	626 »
1925 . . . . .	445 »	607 »	1932 . . . . .	440 »	626 »
1926 . . . . .	449 »	616 »			

Les coefficients les plus élevés en 1932 des femmes mariées en dessous de 25 ans, ont été atteints dans les provinces de Hainaut (711 p. m.) et de Namur (664), et les plus faibles dans le Luxembourg (568) et la province de Liège (570).

#### § 4. — DIVORCES.

La statistique des divorces prononcés par l'officier de l'état civil se présente comme suit :

PÉRIODES. (Moyennes annuelles.)	CHIFFRES ABSOLUS.	RAPPORT par 100,000 habitants.	ANNÉES.	CHIFFRES ABSOLUS.	RAPPORT par 100,000 habitants.
1881 à 1890	276	4.76	1927	2,351	29.64
1891 à 1900	548	8.59	1928	2,351	29.38
1901 à 1910	857	12.14	1929	2,134	26.48
1911 à 1913	1,149	15.18	1930	2,491	30.64
1921 à 1925	3,219	42.22	1931	2,531	31.02
1926 à 1930	2,335	29.19	1932	2,522	30.71

Au point de vue de la répartition géographique des divorces, les séries suivantes permettent de constater que les divorces sont surtout nombreux dans les provinces de grande concentration de la population ou essentiellement industrielles, de Brabant, de Hainaut et de Liège, qui, à elles trois, comptent environ 75 p. c. des divorces.

Les provinces de Limbourg, de Flandre occidentale et de Luxembourg se distinguent par un coefficient peu élevé.

PROVINCES.	CHIFFRES ABSOLUS.						RAPPORT POUR 100,000 HABITANTS.				
	Moyennes annuelles		1929	1930	1931	1932	1921- 1925	1926- 1930	1930	1931	1932
	1921- 1925	1926- 1930									
Anvers . . . . .	259	244	205	284	291	250	24.35	21.16	24.21	24.49	20.82
Brabant . . . . .	1,059	802	720	848	901	910	67.19	48.37	50.48	53.00	53.03
Flandre occidentale . .	70	63	63	61	100	90	8.26	7.14	6.77	10.97	9.75
Flandre orientale . . .	276	185	215	194	225	205	24.79	16.25	16.88	19.44	17.59
Hainaut . . . . .	852	544	483	596	533	573	68.48	43.04	46.92	41.83	45.05
Liège . . . . .	594	421	375	422	410	412	66.76	43.71	43.37	41.97	42.12
Limbourg . . . . .	11	9	14	15	6	16	3.47	2.52	4.08	1.61	4.23
Luxembourg . . . . .	24	18	12	21	15	18	10.81	8.10	9.51	6.78	8.13
Namur . . . . .	74	49	47	50	50	48	21.08	13.85	14.05	14.04	13.45
LE ROYAUME . . . . .	3,219	2,335	2,134	2,491	2,531	2,522	42.22	29.21	30.78	31.02	30.71

D'après la durée du mariage, les divorces se sont répartis comme suit au cours des dernières années :

DURÉE DU MARIAGE.	CHIFFRES ABSOLUS.			PROPORTIONS POUR %		
	1930.	1931.	1932.	1930.	1931.	1932.
Moins d'un an . . . . .	1	—	6	0.04	—	0.23
1 à moins de 5 ans . . .	348	272	290	13.97	10.75	11.50
5 à moins de 10 ans . . .	893	923	852	35.85	36.47	33.79
10 à moins de 15 ans . . .	550	694	745	22.08	27.42	29.54
15 à moins de 20 ans . . .	329	291	267	13.21	11.50	10.59
20 à moins de 25 ans . . .	186	211	215	7.47	8.34	8.52
25 ans et plus . . . . .	183	139	146	7.34	5.49	5.79
Durée inconnue . . . . .	1	1	1	0.04	0.03	0.04
TOTAL . . . . .	2,491	2,531	2,522	100.0	100.0	100.0

Plus de 85 % des divorces sont prononcés dans les communes de 5,000 habitants et plus. Pour 100,000 habitants, il y a eu dans les communes comptant 25,000 habitants au moins, 64 divorces en 1932 et 66 en 1931 ; ce rapport n'a été que de 27 et 26 dans les communes de 5,000 à 25,000 habitants ; il devient inférieur à 13 dans les communes qui ne comptent pas 5,000 habitants.

GROUPES DE COMMUNES.	CHIFFRES ABSOLUS.		Pour 100,000 habitants.		Importance de chaque groupe dans l'ensemble.	
	1931	1932	1931	1932	1931	1932
25,000 habitants et plus . . . . .	1,555	1,505	65.91	63.54	61.44	59.67
5,000 à moins de 25,000 habitants . . . . .	673	701	26.05	26.85	26.59	27.79
2,000 à moins de 5,000 habitants . . . . .	188	211	11.51	12.82	7.43	8.38
Moins de 2,000 habitants . . . . .	115	105	7.27	6.62	4.54	4.16
LE ROYAUME . . . . .	2,531	2,522	31.02	30.71	100.00	100.00

Les divorcés de moins de 25 ans et de plus de 50 ans sont relativement peu nombreux.

### § 5. — DÉCÈS.

#### a) MORTALITÉ GÉNÉRALE.

Le coefficient de mortalité générale qui était de 20.5 pour mille habitants pour la période 1881-1890 a été en régression continue jusqu'à dans les dernières années où il s'est fixé aux environs de 13 ‰; la mortalité actuellement ne varie plus (sauf circonstances exceptionnelles tel l'hiver rigoureux de 1929) que dans de faibles limites.

PÉRIODES. (Moyennes annuelles.)	CHIFFRES ABSOLUS.	DÉCÈS pour 1,000 habitants.	ANNÉES.	CHIFFRES ABSOLUS.	DÉCÈS pour 1,000 habitants.
1881 à 1890	119,691	20.7	1927	106,751	13.5
1891 à 1900	123,217	19.3	1928	105,915	13.2
1901 à 1910	117,853	16.7	1929	120,782	15.0
1911 à 1913	115,383	15.2	1930	107,468	13.3
1921 à 1925	102,290	13.4	1931	108,017	13.2
1926 à 1930	109,131	13.6	1932	108,226	13.2

Le coefficient de natalité, ainsi qu'on l'a vu plus haut (§ 1<sup>er</sup>. — Naissances), n'ayant pas cessé de fléchir, et n'ayant été compensé que pour les années 1881 à 1910 par une réduction correspondante du taux de mortalité, l'excédent des naissances est devenu d'année en année moins important; d'environ de 10 ‰ pour les années 1881 à 1910, il ne s'élève plus qu'à 7.4 ‰ pour la période 1911-1913; à 7.1 ‰ pour la période 1921-1925 et 4.9 ‰ pour la période 1926-1930.

PÉRIODES. (Moyennes annuelles.) (a)	EXCÉDENT des NAISSANCES.	PROPORT. pour 1,000 habitants.	ANNÉES. (a)	EXCÉDENT des NAISSANCES.	PROPORT. pour 1,000 habitants.
1881 à 1890	56,137	9.7	1927	38,524	4.9
1891 à 1900	63,327	10.0	1928	41,066	5.1
1901 à 1910	69,696	9.9	1929	25,424	3.2
1911 à 1913	55,980	7.4	1930	43,938	5.4
1921 à 1925	53,681	7.1	1931	40,521	5.0
1926 à 1930	38,831	4.9	1932	36,609	4.4

L'excédent des naissances sur les décès par 1,000 habitants a été le suivant respectivement pour la moyenne des années 1926-1930 et pour 1932 : Anvers : 9.1 et 8.6 ; Brabant : 2.8 et 2.1 ; Flandre occidentale : 8.6 et 9.2 ; Flandre orientale : 6.4 et 6.6 ; Hainaut : 0.5 et -0.3 ; Liège : 0.9 et 0.0 ; Limbourg : 16.3 et 16.1 ; Luxembourg : 5.0 et 2.8 ; Namur : 1.7 et 0.5.

Bien que la population masculine soit inférieure à la population féminine, la mortalité des hommes est, d'une manière constante, plus grande que celle des femmes : sur 100 décès, on a relevé de 1881 à 1913 environ 52 décès masculins et 48 décès féminins.

Ce rapport pour les années 1931 et 1932 a été de 52.0 % de décès masculins.

La répartition des décès par provinces s'est présentée comme suit :

PROVINCES.	CHIFFRES ABSOLUS.					COEFFICIENT DE MORTALITÉ pour 1,000 habitants.				
	Moyennes annuelles		1930	1931	1932	1921- 1925	1926- 1930	1930	1931	1932
	1921- 1925	1926- 1930								
Anvers . . . . .	12,817	13,852	13,455	13,871	13,522	12.05	12.01	11.47	11.67	11.26
Brabant . . . . .	19,921	21,573	21,591	21,551	21,773	12.64	13.01	12.85	12.68	12.69
Flandre occidentale . .	11,918	12,216	11,964	12,278	11,773	14.06	13.84	13.27	13.47	12.76
Flandre orientale . . .	15,168	15,410	15,427	15,222	15,550	13.62	13.54	13.43	13.15	13.34
Hainaut . . . . .	17,416	18,845	18,498	18,330	18,373	14.00	14.91	14.56	14.38	14.44
Liège . . . . .	12,158	13,854	13,520	13,343	13,679	13.66	14.38	13.89	13.66	13.98
Limbourg . . . . .	4,432	4,674	4,534	4,901	4,868	13.98	13.09	12.33	13.13	12.86
Luxembourg . . . . .	3,102	3,183	3,074	3,128	3,180	13.96	14.32	13.92	14.14	14.36
Namur . . . . .	5,358	5,524	5,405	5,393	5,508	15.26	15.61	15.19	15.15	15.43
LE ROYAUME . . . . .	102,290	109,131	107,468	108,017	108,226	13.42	13.65	13.28	13.24	13.18

Avant la guerre, les coefficients de mortalité les plus élevés se rencontraient dans les provinces flamandes ; la Flandre occidentale et la Flandre orientale tenaient presque invariablement la tête ; les coefficients les plus bas se constataient généralement dans les provinces de Hainaut et de Liège.

La situation s'est modifiée depuis : les provinces flamandes accusent, actuellement, des coefficients de mortalité plus favorables que ceux des provinces wallonnes.

(a) Les chiffres de ce tableau rectifient ceux qui ont paru dans le tome précédent de l'Annuaire.

En 1932, ces provinces ont un coefficient inférieur au taux moyen du Royaume ou s'en avoisinant, la province d'Anvers ayant le coefficient le plus réduit (11.26 ‰) ; par contre, les taux les plus élevés se rencontrent dans les provinces de Namur (15.43 ‰), Hainaut (14.44 ‰), Luxembourg (14.36 ‰) et Liège (13.98 ‰). Le taux de mortalité est en rapport avec la composition de la population ; aussi est-il surtout élevé dans les provinces dont la population contient un nombre spécialement important d'habitants ayant atteint les âges avancés de la vie.

Les décès par groupes de communes se sont répartis en 1932 comme suit :

GROUPES DE COMMUNES.	DÉCÈS	IMPORTANCE relative de chaque groupe dans l'ensemble.		DÉCÈS pour 1,000 habitants.	NAISSANCES pour 1,000 habitants.	EXCÉDENT des NAISSANCES pour 1,000 habitants.
		Population	Décès.			
25,000 habitants et plus .	33,123	28.84	30.60	13.99	14.92	0.93
5,000 à moins de 25,000 habitants . . . . .	32,328	31.79	29.87	12.38	17.62	5.24
2,000 à moins de 5,000 habitants . . . . .	20,962	20.04	19.37	12.73	20.37	7.64
Moins de 2,000 habitants .	21,813	19.33	20.16	13.74	18.89	5.15
LE ROYAUME . . . . .	108,226	100.00	100.00	13.18	17.64	4.46

Dans les différents groupes de communes, il y a peu de différence entre l'importance relative de la population et celle des décès ; quant au coefficient de mortalité, il ne varie que faiblement dans les groupes, la situation la plus favorable se présentant toutefois pour les communes de 5,000 à moins de 25,000 habitants.

b) DÉCÈS PAR AGES.

La répartition des décès par groupes d'âges constitués suivant les recommandations de la *Commission internationale chargée de la revision décennale des nomenclatures internationales des maladies*, session de 1920, s'établit comme suit :

GROUPES D'AGES.	CHIFFRES ABSOLUS.					IMPORTANCE RELATIVE DE CHAQUE GROUPE.				
	Moyennes annuelles		1930	1931	1932	1921-1925	1926-1930	1930	1931	1932
	1921-1925	1926-1930								
Moins d'un an . .	15,565	14,008	14,057	12,247	12,653	15.22	12.83	13.08	11.34	11.69
1 à 5 ans . . . .	4,833	4,623	4,380	3,398	3,682	4.73	4.24	4.08	3.15	3.40
5 à 15 ans . . . .	2,219	2,333	2,494	2,168	2,173	2.17	2.14	2.32	2.01	2.01
15 à 20 ans . . . .	2,265	2,215	2,111	1,865	1,608	2.21	2.03	1.96	1.73	1.49
20 à 40 ans . . . .	12,217	12,053	11,949	11,615	10,914	11.94	11.04	11.12	10.75	10.08
40 à 60 ans . . . .	17,940	20,078	20,128	20,509	20,142	17.54	18.40	18.73	18.99	18.61
60 ans et plus . .	47,251	53,821	52,349	56,215	57,054	46.19	49.32	48.71	52.03	52.72
TOTAUX . . . . .	102,290	109,131	107,468	108,017	108,226	100.00	100.00	100.00	100.00	100.00



Deux constatations intéressantes se dégagent de la comparaison des moyennes des périodes 1921-1925 et 1926-1930 :

1° La diminution de la mortalité des premiers âges ;

2° L'élévation du nombre des décès d'adultes, qui est en rapport avec l'augmentation de leur importance, parmi la population.

Sur 100 décès en 1932, plus de la moitié (52.7 %) atteint des personnes âgées de soixante ans et plus ; le rapport est plus favorable pour les décédés du sexe féminin (56.1 %) que pour ceux du sexe masculin (49.5 %).

La répartition des décès par mois montre que les quatre premiers de l'année et surtout le mois de mars, sont en général les plus meurtriers. Les mois d'été fournissent au contraire un contingent de décès moins nombreux, pour autant que les fortes chaleurs n'amènent pas une recrudescence de la mortalité.

c) CAUSES DES DÉCÈS.

Le service de vérification médicale des décès n'étant pas organisé légalement et n'existant en fait que dans un certain nombre de villes et de communes importantes, il s'en faut de beaucoup que les renseignements recueillis en ce qui concerne les causes des décès aient la valeur désirable. Néanmoins, les données relevées par les administrations communales peuvent fournir des indications précieuses relativement aux causes régulièrement les plus meurtrières et permettre de se rendre compte de l'importance de la mortalité due à des maladies épidémiques.

CAUSES DES DÉCÈS.	1929	1930	1931	1932	PROPORTIONS POUR 100 DÉCÈS.			
					1929	1930	1931	1932
<b>Maladies contagieuses :</b>								
(Rougeole, scarlatine, coqueluche, diphthérie) . . . . .	1,819	2,086	1,609	1,738	1.51	1.94	1.49	1.61
Grippe . . . . .	3,790	1,237	2,535	3,110	3.14	1.15	2.35	2.87
Tuberculose . . . . .	7,764	7,391	7,675	6,774	6.43	6.88	7.11	6.26
Cancer et autres tumeurs malignes . . . . .	7,534	7,943	8,150	8,267	6.24	7.39	7.55	7.64
<b>Maladies du système nerveux et des organes des sens . . . . .</b>	<b>10,019</b>	<b>9,979</b>	<b>12,119</b>	<b>12,540</b>	<b>8.29</b>	<b>9.29</b>	<b>11.22</b>	<b>11.59</b>
<b>Maladies organiques du cœur . . . . .</b>	<b>16,120</b>	<b>14,301</b>	<b>16,159</b>	<b>16,438</b>	<b>13.35</b>	<b>13.31</b>	<b>14.96</b>	<b>15.19</b>
<b>Maladies de l'appareil respiratoire (bronchite, pneumonie, etc.) . . . . .</b>	<b>19,567</b>	<b>15,389</b>	<b>14,304</b>	<b>14,477</b>	<b>16.20</b>	<b>14.32</b>	<b>13.24</b>	<b>13.37</b>
<b>Diarrhée et entérite (moins de 2 ans) . . . . .</b>	<b>2,919</b>	<b>2,606</b>	<b>1,690</b>	<b>1,679</b>	<b>2.42</b>	<b>2.43</b>	<b>1.56</b>	<b>1.55</b>
<b>Autres maladies de l'appareil digestif . . . . .</b>	<b>6,525</b>	<b>5,956</b>	<b>5,763</b>	<b>5,924</b>	<b>5.40</b>	<b>5.54</b>	<b>5.34</b>	<b>5.47</b>
<b>Morts violentes . . . . .</b>	<b>4,439</b>	<b>4,733</b>	<b>4,483</b>	<b>4,118</b>	<b>3.68</b>	<b>4.40</b>	<b>4.15</b>	<b>3.80</b>

Par ordre d'importance, les principales causes de décès sont, en général, les maladies organiques du cœur, les maladies de l'appareil respiratoire (pneumonie, bronchite, broncho-pneumonie, etc...), le groupe des affections du système nerveux (et spécialement dans ce groupe l'hémorragie cérébrale) le cancer et la tuberculose.

Sur 10,000 habitants, on a compté en 1932, 22.87 décès attribuables aux affections de l'appareil circulatoire (dont 20.02 pour les maladies du cœur), 17.62 décès dus aux maladies de l'appareil respiratoire (dont 9.63 pour la pneumonie, la broncho-pneumonie et la bronchite capillaire) 15.27 décès occasionnés par les affections du système nerveux (dont 9.28 par l'hémorragie cérébrale) ainsi que 10.07 et 8.25 décès occasionnés respectivement par le cancer et la tuberculose. Il a été relevé 10,978 décès attribués à la sénilité (13.37 pour 10,000 habitants).

Les variations au cours des années des causes de décès dépendent de facteurs multiples; toutefois, la présence au sein de la population d'un nombre toujours plus grand d'éléments adultes ou d'âge avancé doit avoir une répercussion constante sur l'importance croissante de certaines affections telles les maladies du cœur, le cancer et l'hémorragie cérébrale.

d) MORTS VIOLENTES.

La répartition des décès dus aux morts violentes est donnée ci-après.

Leur nombre est en général, quatre fois plus élevé parmi les hommes que parmi les femmes.

SPÉCIFICATIONS.	Moyennes annuelles		1928	1929	1930	1931	1932	
	1921-25	1926-30						
HOMICIDES . . .	Hommes . . .	125	93	95	77	89	125	109
	Femmes . . .	46	56	63	59	59	71	62
	Total . . .	171	149	158	136	148	196	171
SUICIDES . . .	Hommes . . .	760	915	977	949	1,050	1,142	1,138
	Femmes . . .	253	289	291	300	306	304	312
	Total . . .	1,013	1,204	1,268	1,249	1,356	1,446	1,450
ACCIDENTS . . .	Hommes . . .	1,905	2,097	2,090	2,402	2,546	2,193	1,918
	Femmes . . .	371	424	423	514	484	486	425
	Total . . .	2,276	2,521	2,513	2,916	3,030	2,679	2,343
CAS DOUTEUX . . .	Hommes . . .	137	123	133	120	158	127	121
	Femmes . . .	26	27	28	18	41	35	33
	Total . . .	163	150	161	138	199	162	154
Total . . . . .	Hommes . . .	2,927	3,228	3,295	3,548	3,843	3,587	3,286
	Femmes . . .	696	796	805	891	890	896	832
	Total . . .	3,623	4,024	4,100	4,439	4,733	4,483	4,118

Le plus grand nombre des morts violentes est dû aux suicides et aux accidents dont la répartition par provinces est la suivante :

PROVINCES.	CHIFFRES ABSOLUS.				PROPORTIONS POUR 100,000 HABITANTS.			
	SUICIDES.		ACCIDENTS.		SUICIDES.		ACCIDENTS.	
	1931	1932	1931	1932	1931	1932	1931	1932
Anvers . . . . .	193	177	433	328	16.2	14.7	36.4	27.3
Brabant . . . . .	418	387	504	444	24.6	22.5	29.6	25.9
Flandre Occidentale . . . . .	99	128	248	226	10.9	13.9	27.2	24.5
Flandre Orientale . . . . .	145	160	271	253	12.5	13.7	23.4	21.7
Hainaut . . . . .	296	294	467	410	23.2	23.1	36.6	32.2
Liège . . . . .	202	216	373	334	20.7	22.1	38.2	34.1
Limbourg . . . . .	33	23	162	142	8.8	6.1	43.4	37.5
Luxembourg . . . . .	14	17	80	67	6.3	7.7	36.1	30.3
Namur . . . . .	46	48	141	139	12.9	13.4	38.6	38.9
LE ROYAUME . . . . .	1,446	1,450	2,679	2,343	17.7	17.7	32.8	28.5

Par million d'habitants, on a relevé de 1923 à 1929 respectivement 137, 136, 137, 152, 155, 158 et 155 suicides ; les chiffres de 1930, 168 et ceux de 1931, 177, marquent donc une augmentation sensible sur les précédents. Cette dernière proportion s'est maintenue en 1932. Comme on le voit, la répartition des suicides par province est très inégale, le Brabant, le Hainaut et Liège, ayant les taux les plus élevés.

Le nombre de décès dus aux accidents est par contre pour 1931 et 1932 en diminution sensible sur les chiffres de 1929 et 1930, les rapports ayant été pour ces deux dernières années de 36.2 et 37.4 par 100,000 habitants.

Par groupes de communes, les décès par morts violentes se sont présentés comme suit :

GROUPES DE COMMUNES.	CHIFFRES ABSOLUS.						PROPORT. PAR 100,000 HABIT.					
	Homicides.		Suicides.		Accidents.		Homicides.		Suicides.		Accidents.	
	1931	1932	1931	1932	1931	1932	1931	1932	1931	1932	1931	1932
25,000 hab. et plus . . .	65	54	643	601	976	819	2.75	2.28	27.25	25.38	41.37	34.58
5,000 à moins de 25,000 habitants . . . . .	56	56	406	418	758	708	2.17	2.15	15.71	16.01	29.34	27.12
2,000 à moins de 5,000 habitants . . . . .	40	32	221	215	458	404	2.45	1.94	13.53	13.06	28.04	24.54
De moins de 2,000 hab.	35	29	176	216	487	412	2.21	1.83	11.12	13.61	30.77	25.95
LE ROYAUME . . . . .	196	171	1,446	1,450	2,679	2,343	2.40	2.08	17.73	17.66	32.87	28.53

Les suicides et les accidents sont nettement plus fréquents dans les communes de 25,000 habitants que dans les groupements de communes de population plus faible. Les rapports des décès dus aux homicides n'ont par contre pas de caractère de constance bien marqué.

e) MORTALITÉ INFANTILE.

Les enfants en bas âge fournissent un contingent élevé de décédés. L'intensité de la mortalité infantile est cependant en décroissance comme du reste la mortalité générale. Cette diminution peut être attribuée à différentes causes, dont les principales sont la diminution de la natalité, l'amélioration des conditions de travail, le développement de l'hygiène et la diffusion des notions de puériculture.

Le relevé ci-après donne les nombres absolus des décès d'enfants de moins d'un an, l'importance relative de la mortalité infantile dans l'ensemble des décès et le coefficient de mortalité infantile pour 100 naissances.

PÉRIODES.	CHIFFRES ABSOLUS.	IMPORTANCE relative dans l'ensemble des DÉCÈS.	DÉCÈS demoinssd' 1 an pour 100 naiss.	ANNÉES	CHIFFRES ABSOLUS.	IMPORTANCE relative dans l'ensemble des DÉCÈS.	DÉCÈS demoinssd' 1 an pour 100 naiss.
1881 à 1890	28,023	23.41	15.94	1927	13,368	12.52	9.20
1891 à 1900	30,007	24.35	16.19	1928	12,841	12.12	8.74
1901 à 1910	27,090	22.98	14.44	1929	15,167	12.56	10.37
1911 à 1913	23,791	20.62	13.88	1930	14,057	13.08	9.28
1921 à 1925	15,565	15.21	9.98	1931	12,247	11.34	8.25
1926 à 1930	14,008	12.84	9.47	1932	12,653	11.69	8.74

La part proportionnelle des décès de moins d'un an qui était de 23.41 en 1881-1890, s'est abaissée à 15.21 pour la période 1921-1925 et à 12.84 pour 1926-1930; dans l'ensemble le coefficient de mortalité infantile se présente également en diminution, le taux de 1931, le plus favorable relevé jusqu'ici, n'a pas pu être maintenu en 1932.

Le coefficient de mortalité infantile diffère suivant les provinces. Les provinces flamandes et notamment la Flandre occidentale s'inscrivent généralement en tête des circonscriptions ayant une mortalité infantile dépassant la moyenne du Royaume. Néanmoins, le phénomène de décroissance de mortalité infantile s'observe dans toutes les provinces, avec cependant plus d'accentuation dans les provinces flamandes, vraisemblablement parce que la natalité a proportionnellement diminué davantage dans la partie flamande du pays et que le taux de la mortalité infantile y était resté plus élevé.

La moyenne 1926-1930 se présente plus homogène que la moyenne quinquennale précédente, l'écart entre les termes extrêmes (Flandre occidentale, 11.16; Luxembourg, 7.64) se réduisant à 3.52 (1921-1925: 4.92).

Sur les 12,247 enfants de moins d'un an morts en 1931, on a compté 7,094 garçons (9.34 p. c. des naissances masculines) et 5,153 filles (7.10 p. c.); en 1932, ces rapports ont été de 9.78 pour les garçons (7.222 décès) et de 7.65 pour les filles (5.431 décès).

PROVINCES.	CHIFFRES ABSOLUS.				PROPORTIONS POUR 100 NAISSANCES.				
	Moyennes annuelles		1931	1932	Moyennes annuelles		1930	1931	1932
	1921- 1925	1926- 1930			1921- 1925	1926- 1930			
Anvers . . . . .	2,528	2,370	2,154	2,075	10.39	9.76	9.19	8.92	8.70
Brabant . . . . .	2,693	2,397	2,015	2,128	9.41	9.17	9.28	7.80	8.41
Flandre occidentale . .	2,634	2,210	2,030	1,904	12.59	11.16	10.78	9.85	9.38
Flandre orientale . .	2,729	2,271	2,040	2,160	11.31	10.03	9.74	8.58	9.29
Hainaut . . . . .	1,802	1,663	1,232	1,474	8.09	8.52	8,91	6.49	8.20
Liège . . . . .	1,286	1,241	1,029	1,088	8.60	8.43	8.05	7.19	7.92
Limbourg . . . . .	1,002	1,031	1,035	1,096	10.49	9.84	8.95	9.50	10.01
Luxembourg . . . . .	347	327	325	300	7.67	7.64	7.87	7.92	7.87
Namur . . . . .	544	498	387	428	8.13	8.15	8.64	6.57	7.55
LE ROYAUME . .	15,565	14,008	12,247	12,653	9.98	9.47	9.28	8.25	8.74

Comparé à la moyenne 1921-1925, le coefficient de la mortalité infantile accuse pour la période 1926-1930, les diminutions suivantes: Flandre occidentale: 1.43; Flandre orientale: 1.28; Limbourg: 0.65; Anvers: 0.63; Brabant: 0.24; Liège: 0.17; Luxembourg: 0.03. Il y a par contre augmentation dans le Hainaut (0.43) et dans la province de Namur (0.02).

On remarquera que le taux de la mortalité infantile est calculé seulement sur le chiffre des naissances vivantes, enfants présentés sans vie non compris; si on y joint ceux-ci, les coefficients des moyennes 1921-1925 et 1926-1930 s'établissent à 10.61 au lieu de 9.98 et à 10.12 au lieu de 9.47; ceux de 1931 et 1932 s'élèvent respectivement à 8.93 et à 9.36 pour 100 naissances.

Répartis d'après la cause on a compté en 1932 pour 1,000 décès d'enfants de moins d'un an 228 décès attribués à la débilité congénitale, 158 à la pneumonie (bronchite capillaire et broncho-pneumonie y compris), 118 à l'entérite, 157 aux affections du système nerveux (principalement convulsions), 51 à la grippe, 37 à la coqueluche, 42 à la bronchite aiguë, 26 à la tuberculose, 19 à la rougeole et 164 à d'autres affections.

Comme on le voit par le tableau ci-dessous, le coefficient de mortalité infantile est sensiblement plus élevé parmi les enfants illégitimes que parmi les légitimes.

SPÉCIFI- CATIONS.	DÉCÈS DE MOINS D'UN AN.					PROPORTIONS POUR 100 NAISSANCES DE CHAQUE GROUPE.				
	Moyennes annuelles		1930	1931	1932	Moyennes annuelles		1930	1931	1932
	1921-25	1926-30				1921-25	1926-30			
Légitimes .	14,186	13,031	13,204	11,557	11,998	9.64	9.21	9.08	8.08	8.59
Illégitimes .	1,379	977	853	690	655	15.59	15.13	13.95	12.52	12.76
TOTAL . .	15,565	14,008	14,057	12,247	12,653	9.98	9.47	9.28	8.25	8.74

Ce sont les communes de plus de 25,000 habitants qui ont les plus faibles pourcentages de mortalité infantile. Au surplus, les écarts entre les coefficients sont peu marqués.

GROUPES DE COMMUNES.	DÉCÈS DE MOINS D'UN AN.			PROPORTION PAR 100 NAISSANCES DE CHAQUE GROUPE.			Import. relative des décès légitim. dans l'ensem- ble des décès.
	Légit.	Illégit.	Total.	Légit.	Illégit.	Total.	
1932.							
Comm. de 25,000 habitants et plus .	2,489	311	2,800	7.58	12.45	7.93	88.91
» 5,000 à moins de 25,000 h.	3,904	177	4,081	8.73	13.96	8.87	95.68
» 2,000 à moins de 5,000 h.	3,030	81	3,111	9.25	10.38	9.28	97.41
» moins de 2,000 habitants .	2,575	86	2,661	8.76	14.62	8.88	96.78
TOTAL . . .	11,998	655	12,653	8.59	12.76	8.74	94.86

§ 6. — MIGRATIONS DE LA POPULATION.

Réserves faites sur l'exactitude absolue des données fournies en ce qui concerne le nombre des habitants dont l'entrée dans le pays ou la sortie a été enregistrée, une certaine quantité d'habitants négligeant d'avertir les autorités communales de leur arrivée dans le pays ou de leur départ pour l'étranger, les renseignements recueillis fournissent cependant des éléments d'appréciation, que l'on peut considérer comme sérieux, de l'intensité des mouvements d'immigration et d'émigration.

Ainsi qu'on le voit dans le tableau ci-après, le mouvement migratoire est assez limité en Belgique et n'intervient que pour une part minime dans l'augmentation de la population ; il se traduit pour la généralité des années par un excédent d'immigrations. Parmi les immigrants on a compté en 1931 et 1932 respectivement 8,846 et 10,287 Belges ou personnes nées en Belgique, soit 27.6 et 39.2 % de l'ensemble ; parmi les émigrants ces rapports ont été pour les mêmes années de 43.7 et 39.9 %.

Dans l'ensemble des personnes qui sont venues se fixer dans le Royaume en 1931 et 1932, la proportion des Belges ou personnes nées en Belgique est sensiblement plus élevée que précédemment (1929 : 16.1 ; 1930 : 17.3).

PÉRIODES. (Moyennes annuelles.)	IMMIGRAT.	ÉMIGRAT.	ANNÉES.	IMMIGRAT.	ÉMIGRAT.
1881 à 1890 . . . . .	19,207	17,698	1927	41,169	29,941
1891 à 1900 . . . . .	24,667	21,304	1928	41,977	28,303
1901 à 1910 . . . . .	36,425	29,462	1929	55,595	29,161
1911 à 1913 . . . . .	43,183	36,702	1930	54,409	29,567
1921 à 1925 . . . . .	37,588	31,659	1931	32,045	19,251
1926 à 1930 . . . . .	47,735	30,624	1932	26,212	18,286

Les chiffres de l'année 1932 accusent par rapport à la moyenne du mouvement migratoire de la période 1926-1930 une diminution de 45.10 % pour les immigrations et de 40.30 % pour les émigrations ; on trouve ici l'influence de la situation économique actuelle.

Le mouvement migratoire par province est donné ci-après : depuis 1930, dans toutes les provinces les immigrations l'ont emporté sur les émigrations, sauf en 1932 dans le Hainaut : c'est là une conséquence du ralentissement de l'activité industrielle, cette province faisant en général un large appel à la main-d'œuvre étrangère.

PROVINCES	MOYENNE 1926-1930				1931		1932	
	IMMI- GRA- TIONS	ÉMI- GRA- TIONS	EXCÉDENT		IMMI- GRA- TIONS	ÉMI- GRA- TIONS	IMMI- GRA- TIONS	ÉMI- GRA- TIONS
			des immi- grations	des émigra- tions				
Anvers . . . . .	6,800	3,413	3,387	—	4,586	2,454	3,365	2,021
Brabant . . . . .	11,350	6,559	4,791	—	8,876	4,429	7,862	4,582
Flandre occidentale . . . . .	3,302	4,010	—	708	3,270	2,110	3,582	1,776
Flandre orientale . . . . .	1,791	1,837	—	46	1,435	1,035	1,352	930
Hainaut . . . . .	10,369	7,479	2,890	—	7,969	5,007	4,634	4,750
Liège . . . . .	7,358	4,012	3,346	—	3,736	2,258	3,303	2,335
Limbourg . . . . .	4,672	1,385	3,287	—	845	757	719	703
Luxembourg . . . . .	1,021	1,125	—	104	763	684	836	674
Namur . . . . .	1,072	804	268	—	565	517	559	515
LE ROYAUME . . . . .	47,735	30,624	17,969	858	32,045	19,251	26,212	18,286

Du tableau ci-après il résulte que les communes populeuses ont attiré plus d'étrangers que les autres ; mais elles ont aussi fourni le contingent le plus élevé d'émigrants.

GROUPE DE COMMUNES.	IMMIGRATION		ÉMIGRATION		PROPORT. PAR 1,000 HABITANTS.			
					Immigration.		Émigration.	
	1931	1932	1931	1932	1931	1932	1931	1932
25,000 habitants et plus . . . . .	16,585	13,838	9,053	8,798	7.03	5.84	3.84	3.72
5,000 à moins de 25,000 h. . . . .	9,002	6,788	5,413	4,951	3.48	2.60	2.09	1.90
2,000 à moins de 5,000 h. . . . .	3,643	2,884	2,383	2,359	2.23	1.75	1.46	1.43
Moins de 2,000 habitants. . . . .	2,815	2,702	2,402	2,178	1.78	1.70	1.52	1.37
TOTAL . . . . .	32,045	26,212	19,251	18,286	3.93	3.19	2.36	2.23

§ 7. — RELEVÉ GÉNÉRAL DU MOUVEMENT DE LA POPULATION  
ET DE L'ÉTAT CIVIL.

An- nées.	Habitants au 31 décembre.	Nais- sances de fait.	Décès de fait.	Excédent des nais- sances.	Mort-nés et autres enfants présentés sans vie.	Mariages.	Divorces.	Proportions par 1.000 habitants.		
								Nais- sances.	Décès.	Mariages.
<b>COMMUNES DE MOINS DE 2,000 HABITANTS.</b>										
1925	1,693,898	37,118	23,354	13,764	1,453	15,178	157	21.91	13.79	8.96
1926	1,701,502	35,918	23,550	12,368	1,409	14,878	147	21.11	13.84	8.74
1927	1,705,679	35,138	24,325	10,813	1,349	14,650	146	20.60	14.26	8.59
1928	1,714,744	35,116	23,760	11,356	1,376	14,474	140	20.47	13.86	8.44
1929	1,714,757	34,516	26,101	8,415	1,271	14,756	118	20.13	15.22	8.60
1930	1,723,817	35,591	23,131	12,460	1,328	14,540	116	20.65	13.42	8.43
1931	1,582,747	30,633	21,932	8,701	1,193	12,420	115	19.35	13.86	7.85
1932	1,587,687	29,988	21,813	8,175	1,067	11,678	105	18.89	13.74	7.36
<b>COMMUNES DE 2,000 A MOINS DE 5,000 HABITANTS.</b>										
1925	1,611,799	36,070	20,761	15,309	1,510	14,948	240	22.38	12.88	9.27
1926	1,625,402	35,605	21,153	14,452	1,524	14,461	192	21.90	13.01	8.90
1927	1,641,718	34,331	21,676	12,655	1,362	14,495	180	20.91	13.20	8.83
1928	1,650,188	34,819	21,524	13,295	1,384	14,533	178	21.10	13.04	8.81
1929	1,665,046	34,370	24,108	10,262	1,349	14,706	180	20.64	14.48	8.83
1930	1,681,332	35,757	21,584	14,173	1,391	14,797	199	21.27	12.84	8.80
1931	1,633,399	34,404	21,375	13,029	1,266	13,185	188	21.06	13.09	8.07
1932	1,646,236	33,529	20,962	12,567	1,216	12,418	211	20.37	12.73	7.54
<b>COMMUNES DE 5,000 A MOINS DE 25,000 HABITANTS.</b>										
1925	2,455,889	48,854	30,717	18,137	2,094	23,648	751	19.89	12.51	9.63
1926	2,492,109	47,341	31,304	16,037	2,001	23,092	675	19.00	12.56	9.26
1927	2,520,733	45,973	32,387	13,586	1,915	23,109	669	18.24	12.85	9.17
1928	2,555,495	46,245	31,767	14,478	2,009	22,902	663	18.10	12.43	8.96
1929	2,589,587	46,296	37,161	9,135	1,992	22,887	632	17.88	14.35	8.84
1930	2,631,540	48,121	33,084	15,037	2,030	23,003	737	18.29	12.57	8.74
1931	2,583,916	47,325	32,450	14,875	1,954	20,863	673	18.31	12.56	8.07
1932	2,610,775	45,993	32,328	13,665	1,835	19,551	701	17.62	12.38	7.49
<b>COMMUNES DE PLUS DE 25,000 HABITANTS.</b>										
1925	2,050,290	32,256	27,357	4,899	1,599	20,987	1,355	15.73	13.34	10.24
1926	2,055,588	31,079	28,735	2,344	1,502	20,086	1,335	15.12	13.98	9.73
1927	2,063,947	29,833	28,363	1,470	1,501	19,667	1,356	14.46	13.74	9.53
1928	2,082,842	30,801	28,864	1,937	1,506	19,576	1,370	14.79	13.86	9.39
1929	2,090,799	31,024	33,412	-2,388	1,571	19,462	1,204	14.84	15.98	9.31
1930	2,093,135	31,937	29,669	2,268	1,519	19,284	1,439	15.26	14.18	9.21
1931	2,359,123	36,176	32,260	3,916	1,770	19,700	1,555	15.33	13.67	8.35
1932	2,368,751	35,325	33,123	2,202	1,732	18,539	1,505	14.92	13.99	7.83
<b>LE ROYAUME.</b>										
1925	7,811,876	154,298	102,189	52,109	6,656	74,761	2,503	19.75	13.08	9.57
1926	7,874,601	149,943	104,742	45,201	6,436	72,517	2,349	19.04	13.30	9.21
1927	7,932,077	145,275	106,751	38,524	6,127	71,921	2,351	18.32	13.46	9.07
1928	8,003,269	146,981	105,915	41,066	6,275	71,485	2,351	18.36	13.23	8.93
1929	8,060,189	146,206	120,782	25,424	6,183	71,811	2,134	18.14	14.99	8.91
1930	8,129,824	151,406	107,468	43,938	6,268	71,624	2,491	18.62	13.22	8.81
1931	8,159,185	148,538	108,017	40,521	6,183	66,168	2,531	18.21	13.24	8.11
1932	8,213,449	144,835	108,226	36,609	5,850	62,186	2,522	17.64	13.18	7.57

N. B. La classification des communes est établie de 1925 à 1930 inclus d'après les données du recensement de 1920 et, à partir de 1931, d'après celles du recensement de 1930.

## ÉTAT POLITIQUE (1).

§ 1<sup>er</sup>. — CONDITIONS DE L'ÉLECTORAT.

La législation électorale a subi de profondes modifications depuis la fin de la guerre. Successivement sont intervenues plusieurs lois ayant notamment pour objet l'instauration du suffrage universel pur et simple, l'extension complète ou partielle aux femmes du droit de vote réservé antérieurement aux hommes, la réglementation et l'uniformisation presque complète des conditions de l'électorat pour les Chambres législatives et pour les Conseils communaux, tout au moins en ce qui concerne les électeurs du sexe masculin.

Sans abroger la législation antérieure, une loi du 9 mai 1919 avait formé un corps électoral spécial en vue de l'élection des Chambres constituantes. Elle avait rendu identiques pour la Chambre et le Sénat les conditions de l'électorat, et accordé le droit de vote à certaines femmes. Elle disposait que « pour être électeur lors du prochain renouvellement des *Chambres législatives*, il faut être citoyen belge de naissance ou avoir obtenu la grande naturalisation, être âgé de vingt et un ans accomplis, et être domicilié dans la même commune depuis six mois au moins ». Sous le régime de la Constitution révisée en 1892, pour être électeur général, il fallait être Belge de naissance ou avoir obtenu la grande naturalisation, être âgé de vingt-cinq ans accomplis pour la Chambre des représentants, de trente ans accomplis pour le Sénat, être domicilié dans la même commune depuis un an au moins. Des votes supplémentaires étaient attribués à raison de la capacité, de la propriété, de la qualité de chef de famille. Nul ne pouvait cumuler plus de trois votes. Le droit électoral n'était reconnu qu'aux hommes.

La loi du 15 avril 1920, relative aux élections communales, a stipulé que pour être électeur pour la commune, il faut être Belge de naissance ou avoir obtenu la naturalisation, avoir atteint vingt et un ans et être domicilié dans la commune depuis six mois au moins. Elle attribue le droit de vote aux femmes comme aux hommes. Sous le régime antérieur, pour être électeur pour la commune, il fallait posséder la qualité de Belge ou avoir obtenu la naturalisation, réunir les autres conditions déterminées par le Code électoral pour l'électorat sénatorial et être domicilié dans la même commune depuis trois années au moins. Des votes supplémentaires étaient attribués à raison de la capacité, de la propriété, de la qualité de chef de famille. Nul ne pouvait cumuler plus de quatre votes. Le droit électoral n'était pas reconnu aux femmes.

La loi du 18 octobre 1921 a disposé que « sont électeurs pour la province, pour les élections qui auraient lieu en vue du prochain renouvellement des Conseils provinciaux, les personnes qui, réunissant les conditions requises pour être électeur à la Chambre des Représentants, sont inscrites sur les listes révisées en 1921 en exécution de la loi du 26 mars 1921 ». Sous l'empire de la législation antérieure, étaient électeurs pour la province, les citoyens qui réunissaient les conditions requises par le Code électoral pour l'électorat sénatorial.

Les lois des 7 août 1925 et 29 avril 1929 ont disposé que les personnes inscrites sur les listes électorales en vigueur comme électeurs aux Chambres législatives prendraient part respectivement aux élections provinciales de 1925 et de 1929.

---

(1) L'organisation politique du pays n'est envisagée ici que pour autant qu'elle se traduit dans des statistiques, le présent exposé n'étant qu'un résumé des tableaux de l'*Annuaire statistique*.



Les électeurs généraux ont également voté aux élections provinciales de 1932 et cela, en exécution de la loi du 24 juillet 1932, stipulant qu'en cas de dissolution des conseils provinciaux, avant le mois de mai 1933, les personnes inscrites comme électeurs pour les chambres législatives prendraient part au scrutin provincial.

Les dispositions de la loi du 9 mai 1919 relatives aux conditions générales de l'électorat pour les Chambres législatives ont été consacrées par la Constitution lors de la révision constitutionnelle de 1921.

Il est à noter que le vote est obligatoire aussi bien pour la province et la commune que pour chacune des Chambres législatives ; il a lieu à la commune.

Le nombre des électeurs pour les Chambres législatives et les Conseils communaux a été le suivant :

LISTES électorales de	ELECTEURS GÉNÉRAUX.				ELECTEURS COMMUNAUX.			
	Hommes.	Femmes.	Total.	Pour cent dans l'en- semble de la population	Hommes	Femmes.	Total.	Pour cent dans l'en- semble de la population
1925	2,381,587	10,442	2,392,029	30.89	2,341,136	2,453,143	4,794,279	61.91
1926	2,411,428	10,159	2,421,587	31.00	2,361,362	2,488,841	4,850,203	62.09
1927	2,430,553	10,662	2,441,215	31.00	2,380,463	2,512,084	4,892,547	62.13
1928	2,462,341	9,398	2,471,739	31.16	2,413,661	2,545,295	4,958,956	62.52
1929	2,488,106	9,340	2,497,446	30.98	2,443,300	2,576,625	5,019,925	62.28
1932	2,547,154	8,589	2,555,743	31.32	2,512,796	2,655,603	5,168,399	63.36
1933	2,582,234	8,754	2,590,988	31.50	2,543,981	2,655,603 (a)	5,199,584	63.30

La proportion du nombre d'électeurs dans l'ensemble de la population varie assez sensiblement pour les différentes provinces ; c'est ainsi que pour les listes électorales entrées en vigueur en 1933 ce rapport a été respectivement pour les Chambres législatives et pour les conseils communaux de 29.8 et de 59.2 pour la province d'Anvers, de 31.2 et de 64.6 pour le Brabant, de 30.6 et de 61.3 pour la Flandre occidentale, de 32.0 et de 64.3 pour la Flandre orientale, de 33.6 et de 66.5 pour le Hainaut, de 33.0 et de 66.4 pour la province de Liège, de 26.9 et de 51.5 pour le Limbourg, de 32.1 et de 62.8 pour le Luxembourg, de 33.0 et de 66.2 pour la province de Namur. Les provinces wallonnes, qui comptent une proportion plus élevée d'adultes que les autres provinces, ont ainsi en général, un nombre relatif plus important d'électeurs.

Un examen des tableaux insérés dans l'Annuaire permet de constater que le corps électoral pour le Conseil communal se compose dans toutes les provinces, de plus d'électrices que d'électeurs. Le nombre des électrices est notablement plus élevé que celui des électeurs dans les arrondissements comprenant de grandes agglomérations urbaines.

Lors des élections pour le renouvellement intégral de la Chambre des Représentants,

(a) Les listes des électeurs communaux du sexe féminin révisées en 1931 sont valables jusqu'en 1938.

2,346,729 électeurs sur 2,497,446 ont voté en 1929 et 2,409,553 sur 2,555,743 en 1932 ; le nombre des absents a donc été de 150,717 en 1929 (6.04 %) et de 146,190 en 1932 (5.72 %) ; il avait été de 167,900 (7.16) en 1925 et de 197,504 (8.87 %) en 1921. Dans l'ensemble des votes émis, le nombre de bulletins non valables a été de 74,361 (3.09 %) en 1932 et de 116,660 (4.97 %) en 1929.

Aux élections pour le renouvellement intégral des conseils provinciaux auxquelles il a été procédé en 1932, sur 2,555,734 électeurs inscrits, 154,537 soit 6.05 % n'ont pas pris part au scrutin ; sur l'ensemble des votes émis, 101,246 n'ont pas été valables. Le nombre des candidats a atteint 3,121.

Sur les 4,988,784 électeurs inscrits sur les listes électorales en vigueur dans les communes pour lesquelles un scrutin a eu lieu lors du renouvellement des conseils communaux en 1932, 4,681,969 ont voté ; le nombre des abstentions s'est élevé à 306,815, soit 6.15 % ; cette proportion avait été de 7.35 en 1929 et de 10.11 % en 1921. Le nombre d'électeurs figurant sur les listes électorales des communes où l'élection s'est terminée sans scrutin a été, en 1926, de 216,338 et de 136,742 en 1932. Le nombre de candidats pour les 23,684 mandats de conseillers communaux à conférer en 1932 a été de 55,424.

## § 2. — MEMBRES DE LA CHAMBRE DES REPRÉSENTANTS ET DU SÉNAT.

La constitution révisée en 1921 applique au Sénat les conditions générales d'éligibilité requises pour la Chambre des représentants. Toutefois, pour être élu sénateur directement par le corps électoral, il faut, en outre, appartenir à l'une des catégories d'éligibles déterminées par la Constitution.

Elle donne au mandat des sénateurs la même durée qu'à celui des représentants et porte que la Chambre et le Sénat sont renouvelés intégralement tous les quatre ans.

La loi électorale fixe le nombre des députés d'après la population. Ce nombre ne peut excéder la proportion d'un député sur 40,000 habitants.

Le Sénat se compose :

- 1<sup>o</sup> De membres élus à raison de la population de chaque province ;
- 2<sup>o</sup> De membres élus par les conseils provinciaux ;
- 3<sup>o</sup> De membres élus par le Sénat.

Les fils du Roi ou, à leur défaut, les princes belges de la branche de la famille royale appelée à régner, sont de droit sénateurs, à l'âge de dix-huit ans.

Le nombre de sénateurs élus directement par le corps électoral est égal à la moitié du nombre des membres de la Chambre des Représentants.

Les conseils provinciaux élisent des sénateurs dans la proportion d'un sénateur pour 200,000 habitants. Tout excédent de 125,000 habitants au moins donne droit à un sénateur de plus. Toutefois, chaque Conseil provincial nomme au moins trois sénateurs.

Le nombre des sénateurs cooptés est égal à la moitié du nombre des sénateurs provinciaux. Si ce nombre est impair, il est majoré d'une unité.

## § 3. — CONSEILLERS PROVINCIAUX.

La loi organique du 19 octobre 1921 modifie profondément le régime antérieur.

Elle change tout d'abord le mode de déterminer le nombre des conseillers pour la province entière et celui de les répartir entre les circonscriptions. Antérieurement, la loi fixait un diviseur pour chaque province. Un canton obtenait autant de sièges que ce diviseur était contenu de fois dans le chiffre de sa population. Les excédents supérieurs à la moitié du diviseur donnaient droit à un siège. Lors des remaniements à la suite de chaque recensement décennal, les situations acquises étaient respectées.

D'après la loi de 1921, le nombre des conseillers de chaque province est fixé d'après la population de celle-ci. Les provinces sont rangées en cinq catégories auxquelles correspond un nombre fixe de conseillers.

La loi du 8 août 1925 a modifié comme suit le nombre des conseillers par province, en majorant de 6 unités le nombre des conseillers de la province de Liège organiquement prévu, à raison de l'incorporation à cette province des cantons d'Eupen, Malmédy et Saint-Vith.

Anvers . . . . .	90 conseillers.
Brabant . . . . .	90 »
Flandre occidentale . . . . .	80 »
Flandre orientale . . . . .	90 »
Hainaut . . . . .	90 »
Liège . . . . .	86 »
Limbourg . . . . .	60 »
Luxembourg . . . . .	50 »
Namur . . . . .	60 »
Le Royaume . . . . .	696 »

## § 4. — CONSEILLERS COMMUNAUX.

La loi du 15 avril 1920 changeant celle du 11 avril 1895 a décidé que le renouvellement intégral du mandat des conseillers communaux aurait lieu tous les six ans ; elle a supprimé les conseillers communaux supplémentaires.

Antérieurement, les communes étaient classées d'après leur population en treize catégories dont la dernière comprenait les communes de 70,000 habitants et plus et auxquelles il était attribué 31 conseillers. La loi du 20 février 1921 répartit en 8 catégories les communes de 70,000 habitants au moins, créant ainsi 7 catégories nouvelles auxquelles elle attribue de 33 à 45 conseillers. Elle n'a apporté aucune modification dans la composition des conseils communaux de moins de 80,000 habitants.

Auparavant le conseil communal se renouvelait par moitié tous les 4 ans, la composition du conseil ne dépassant pas 31 membres, non compris les conseillers communaux supplémentaires.

Voici la composition, en 1932, des diverses assemblées délibérantes dont il vient d'être question.

	Nombre de membres		
Chambre des Représentants . . . . .	187		
Sénat . . . . .	{ Membres élus par le corps électoral . . . . . 93 { Sénateurs provinciaux . . . . . 44 { Sénateurs cooptés . . . . . 22		
		Conseillers provinciaux . . . . .	696
		Conseillers communaux . . . . .	23,684

En 1933, 4 femmes étaient membres effectifs des conseils provinciaux et 171 membres effectifs des conseils communaux; on comptait de plus 14 femmes bourgmestre, 14 échevin, 16 secrétaire communal et 50 receveur communal. Le Sénat et la Chambre des Représentants avaient chacun un représentant du sexe féminin.

## CHAPITRE IV.

## ENSEIGNEMENT.

## A. — ENSEIGNEMENT DU DEGRÉ INFÉRIEUR.

§ 1<sup>er</sup>. — ENSEIGNEMENT PRIMAIRE PROPREMENT DIT.

a) *Ecoles primaires.* — La loi du 19 mai 1914 a rendu l'instruction obligatoire en prescrivant aux chefs de famille de donner à leurs enfants une instruction primaire convenable.

L'obligation scolaire commence après les vacances d'été de l'année pendant laquelle l'enfant accomplit sa sixième année et s'étend normalement sur une période de huit années.

En ce qui concerne la manière de s'acquitter de l'obligation qu'elle impose, une grande latitude est laissée aux parents, pourvu que l'instruction soit donnée conformément aux dispositions de la loi. Ils peuvent faire instruire leurs enfants dans une école publique ou privée du degré primaire ou moyen, ou les faire instruire à domicile.

L'efficacité pratique de la loi est assurée par certaines mesures d'application, de contrôle et de répression.

Il doit, en principe, y avoir au moins une école communale dans chaque commune (écoles communales) ; les communes toutefois, en adoptant une ou plusieurs écoles privées peuvent être relevées de cette obligation (écoles adoptées). Pour pouvoir être adoptées, les écoles privées doivent réunir les conditions fixées par le législateur, conditions relatives aux locaux scolaires, au personnel enseignant, au programme des études et au régime d'inspection. Par le fait de l'adoption, le paiement du traitement du personnel enseignant et la fourniture des objets classiques aux élèves qui ont droit à la gratuité de ces objets tombent à charge de la commune. Outre les écoles communales et les écoles adoptées, il y a des écoles adoptables (privées subsidiées) qui, restant indépendantes de l'autorité communale, reçoivent des subsides de l'Etat, en se soumettant à son contrôle.

En dehors de ces trois catégories d'écoles, il existe des établissements purement privés, qui ne sont pas soumis à l'inspection de l'Etat et pour lesquels aucune statistique n'est publiée.

A titre d'indication, on peut signaler à ce sujet que le nombre d'enfants soumis à l'obligation scolaire en 1931-1932 était de 1,049,076 et que, en cette année, la population des écoles primaires inspectées (écoles communales, adoptées et adoptables) était de 937,803 élèves.

Le tableau ci-après donne la situation d'ensemble des écoles primaires pour les dernières années. Il est à remarquer que les chiffres ne comprennent

plus les écoles annexées aux colonies scolaires (une trentaine) dont la population reste inscrite aux écoles mères.

SPÉCIFICATIONS.		1927	1928	1929	1930	1931	1932
NOMBRE DES ÉCOLES PRIMAIRES	communales . . .	5,073	5,090	5,103	5,123	5,146	5,168
	adoptées . . . .	1,991	2,015	2,041	2,040	2,076	2,103
	adoptables . . .	1,286	1,289	1,308	1,341	1,327	1,311
	Total . . . .	8,350	8,394	8,452	8,504	8,549	8,582
PERSONNEL ENSEIGNANT DES ÉCOLES PRIMAIRES	communales . . .	16,945	17,129	17,404	17,796	18,107	18,403
	adoptées . . . .	8,343	8,611	8,923	9,030	9,377	9,638
	adoptables . . .	5,260	5,385	5,639	5,977	6,070	6,076
	Total . . . .	30,548	31,125	31,966	32,803	33,554	34,117
POPULATION DES ÉCOLES PRIMAIRES	communales . . .	419,210	420,109	429,747	446,189	469,361	499,336
	adoptées . . . .	248,017	251,914	261,836	269,656	286,178	302,956
	adoptables . . .	136,393	139,054	143,764	155,327	161,582	163,668
	Total . . . .	803,620	811,077	835,347	871,172	917,121	956,960

On constate depuis 1926 un relèvement graduel du chiffre de la population des écoles primaires ; il reste toutefois inférieur aux chiffres établis pour les années 1919 (960,800 élèves), et 1920 (968,400). Le nombre des écoles, par contre, n'a cessé de s'accroître.

Les écoles primaires communales sont de loin les plus nombreuses ; elles ont représenté en 1932, 60 % de l'ensemble des écoles, contre 25 % pour les écoles adoptées et 15 % pour les écoles adoptables ; la population scolaire étant en cette année de 51 % dans les écoles communales, de 32 % dans les écoles adoptées et de 17 % dans les écoles adoptables.

Si l'on se reporte aux tableaux insérés dans le corps de l'*Annuaire*, on remarque : 1° que les écoles adoptées sont plus nombreuses et ont une population scolaire plus importante que les écoles primaires communales dans les provinces de la Flandre occidentale, de la Flandre orientale et du Limbourg ; 2° que la population scolaire des écoles communales se compose en majorité de garçons, tandis que les écoles adoptées et les écoles adoptables comptent plus de filles que de garçons.

Jusqu'en 1914, la loi réservait aussi bien la gratuité de l'écolage que celle des fournitures aux seuls enfants dont les parents ne jouissaient pas d'une certaine aisance.

La loi du 19 mai 1914 a généralisé la gratuité de l'écolage, mais celle des fournitures classiques est comme auparavant réservée aux enfants dont les parents ne se trouvent pas dans une situation aisée.

Les dispositions de la loi ont eu pour effet de diminuer le nombre des élèves payants; ce nombre ne s'élève plus actuellement à 1 p. c. de l'ensemble.

ANNÉES.	NOMBRE DES ÉLÈVES.			
	PAYANTS.	NON-PAYANTS.	TOTAL.	Élèves payants sur 100 élèves.
1913	49,280	890,005	939,285	5.2
1927	5,201	798,419	803,620	0.6
1928	4,796	806,281	811,077	0.6
1929	4,210	831,137	835,347	0.5
1930	3,839	867,333	871,172	0.4
1931	4,029	913,092	917,121	0.4
1932	3,566	953,394	956,960	0.4

b) *Ecoles gardiennes.* — Ces écoles reçoivent les enfants de 3 à 6 ans et les préparent à l'enseignement primaire. L'établissement d'écoles gardiennes par les communes, ou l'adoption par elles d'écoles gardiennes privées ont un caractère facultatif. Toutefois, à la demande de chefs de famille ayant ensemble trente-cinq enfants âgés de 3 à 6 ans, le Roi peut obliger la commune à organiser un enseignement gardien communal. Si, dans les mêmes conditions, des chefs de famille réclament le maintien de l'école gardienne communale, celle-ci ne peut pas être supprimée. Les résolutions des conseils communaux portant suppression de l'école gardienne ou d'une ou plusieurs places d'institutrice gardienne sont soumises à l'avis de la Députation permanente et à l'approbation du Roi. La loi fixe les conditions auxquelles est subordonnée l'allocation des subsides de l'Etat aux écoles gardiennes communales, adoptées ou adoptables (art. 33 et 33bis, lois des 19 mai 1914, 13 novembre 1919, 6 mars 1925, 30 juillet 1928 et 16 juillet 1932).

Le nombre des écoles gardiennes soumises à l'inspection de l'Etat continue à augmenter. La population scolaire après avoir diminué pendant les années qui ont suivi immédiatement la conclusion de l'armistice, par suite du fléchissement du nombre des naissances, a considérablement augmenté depuis 1922 sous l'influence du relèvement de la natalité constaté dès 1919; d'autre part, des écoles se sont ouvertes là où il n'en existait pas encore.

SPÉCIFICATIONS.		1927.	1928	1929	1930	1931	1932
NOMBRE DES ÉCOLES GARDIENNES	communales . .	1,326	1,362	1,391	1,424	1,454	1,494
	adoptées . . .	1,106	1,170	1,214	1,272	1,351	1,400
	adoptables . .	1,302	1,285	1,267	1,232	1,167	1,139
	TOTAL . .	3,734	3,817	3,872	3,928	3,972	4,033
POPULATION DES ÉCOLES GARDIENNES	communales . .	77,307	76,859	76,927	76,940	78,098	78,916
	adoptées . . .	87,793	93,004	95,660	99,103	103,865	108,559
	adoptables . .	80,176	77,952	75,812	72,893	67,836	64,773
	TOTAL . .	245,186	247,815	248,399	248,936	249,799	252,248

Les écoles gardiennes comprennent des écoles pour garçons, des écoles pour filles et des écoles mixtes ; ces dernières sont de loin les plus nombreuses.

ÉCOLES GARDIENNES	1926	1927	1928	1929	1930	1931	1932
Pour garçons . . . . .	19	19	19	18	15	18	18
Pour filles . . . . .	11	11	10	10	12	10	10
Mixtes . . . . .	3,636	3,704	3,788	3,844	3,901	3,944	4,005
TOTAL . . .	3,666	3,734	3,817	3,872	3,928	3,972	4,033

c) *Ecoles d'adultes.* — Les écoles d'adultes sont destinées à tous ceux qui désirent entretenir ou étendre l'instruction qu'ils ont acquise à l'école primaire ou qui n'ont pas suivi du tout ou n'ont pas fréquenté avec fruit les classes de cette école. L'établissement par les communes d'écoles d'adultes ou l'adoption par elles de cours d'adultes privés est entièrement facultatif ; ces écoles, ainsi que les écoles d'adultes privées non adoptées, sont subventionnées par l'Etat si elles se soumettent aux conditions d'organisation fixées par l'arrêté ministériel du 21 septembre 1898.

La population scolaire des écoles d'adultes s'est progressivement réduite ; de 259,677 en 1913, le nombre des élèves est tombé à 137,281 en 1920, 117,883 en 1921, 99,341 en 1922 et 84,796 en 1923. Cette diminution s'est maintenue pour les années suivantes.

SPÉCIFICATIONS.		1927	1928	1929	1930	1931	1932
NOMBRE DES ÉCOLES D'ADULTES	communales . .	1,474	1,375	1,250	1,161	1,100	1,053
	adoptées . . .	65	58	52	55	45	45
	adoptables . .	402	347	289	233	212	186
TOTAL . . .		1,941	1,780	1,591	1,449	1,357	1,284
POPULATION DES ÉCOLES D'ADULTES	communales . .	37,841	35,062	31,040	28,914	26,771	24,456
	adoptées . . .	3,378	3,509	3,145	3,171	2,872	2,810
	adoptables . .	15,291	13,146	11,173	8,884	8,155	6,756
TOTAL . . .		56,510	51,717	45,358	40,969	37,798	34,022

Le nombre des écoles pour garçons est beaucoup plus élevé dans la catégorie des écoles communales. Le contraire s'observe dans le nombre des écoles adoptables. Les écoles d'adultes mixtes constituent l'exception.

On compte d'autre part dans les écoles d'adultes sensiblement plus de garçons que de filles, ces dernières, de 1927 à 1932 n'ont en effet représenté respectivement que 38, 38, 37, 35, 35 et 34 % de l'ensemble ; le nombre de filles dans les écoles d'adultes décroît donc plus rapidement que celui des garçons.

d) *Dépenses faites pour l'enseignement primaire.* — Les dépenses faites pour le service de l'enseignement primaire pour les dernières années sont mentionnées dans le tableau ci-après; en 1931, l'intervention (obligatoire et facultative) des communes s'est élevée à 267 millions (25.9 %); celle des provinces (obligatoire et facultative) à 16 millions (1.5 %); celle de l'Etat à 750 millions (72.6 %).

Il y a lieu de remarquer que les frais d'organisation et de fonctionnement des écoles libres à charge des directions scolaires ne sont pas connues.

SPÉCIFICATIONS.	1929		1930		1931	
	Chiffres absolus.	%	Chiffres absolus.	%	Chiffres absolus.	%
	Fr.		Fr.		Fr.	
Direction. Inspection . . .	10,231,093	1.1	11,477,155	1.1	10,096,644	1.0
Constructions scolaires . . .	124,524,818	13.7	161,525,527	15.4	151,970,501	14.7
Ecoles communales . . . . .	477,178,933	52.5	533,196,818	50.8	524,475,341	50.7
Ecoles adoptées' . . . . .	168,570,830	18.5	192,881,252	18.4	197,993,405	19.1
Ecoles adoptables . . . . .	113,463,631	12.5	129,229,234	12.3	130,715,732	12.6
Encouragements . . . . .	15,381,726	1.7	20,580,264	2.0	19,664,218	1.9
<b>TOTAL . . . . .</b>	<b>909,351,031</b>	<b>100.0</b>	<b>1,048,890,250</b>	<b>100.0</b>	<b>1,034,915,841</b>	<b>100.0</b>
Direction. Inspection . . .	10,231,093	1.1	11,477,155	1.1	10,096,644	1.0
Constructions scolaires . . .	124,524,818	13.7	161,525,527	15.4	151,970,501	14.7
Ecoles primaires proprem. dit.	658,242,806	72.4	744,100,625	70.9	739,157,073	71.4
Ecoles d'adultes . . . . .	4,886,077	0.5	5,199,095	0.5	4,681,574	0.4
Ecoles gardiennes . . . . .	96,084,511	10.6	106,007,584	10.1	109,345,831	10.6
Encouragements . . . . .	15,381,726	1.7	20,580,264	2.0	19,664,218	1.9
<b>TOTAL . . . . .</b>	<b>909,351,031</b>	<b>100.0</b>	<b>1,048,890,250</b>	<b>100.0</b>	<b>1,034,915,841</b>	<b>100.0</b>

e) *Epargne scolaire.* — Tous les trois ans, le Ministère de l'Instruction Publique établit des tableaux statistiques qui donnent la situation de l'épargne scolaire dans les établissements d'enseignement primaire. Des éléments recueillis au cours des dernières années, il résulte que le nombre d'élèves épargnant a été de 387,784 (34.3 %) en 1923, de 518,585 (46.8 %) en 1926, de 656,358 (58.1 %) en 1929 et de 729,916 (58.7) en 1932; la moyenne de l'épargne par élève a été de 92.70 fr. en 1923, de 102.40 fr. en 1926, de 100.04 fr. en 1929 et de 89.60 fr. en 1932. Des 729,916 élèves ayant épargné en 1932, 710.476 possédaient un livret de la caisse d'Epargne. Si le nombre des élèves qui épargnent est en augmentation, la moyenne des sommes épargnées présente, par contre, quelque diminution.



Le tableau suivant résume le situation de l'épargne scolaire pour les dernières années.

CATÉGORIES d'écoles.	1926		1929		1932			
	% des élèves épargnant	Moyenne par élève Fr.	% des élèves épargnant	Moyenne par élève Fr.	Population scolaire.	Élèves épargnant.	% des élèves épargnant	Moyenne par élève Fr.
Écoles gardiennes .	25.2	63,30	29.1	90,87	252,248	63,476	25.2	83,00
Écoles prim. proprement dites . .	56.0	107,50	69.3	101,48	956,960	663,412	69.3	90,20
Écoles d'adultes . .	13.5	138,60	11.3	111,17	34,022	3,028	8.9	96,30
TOTAL . . .	46.8	102,40	58.1	100,04	1,243,230	729,916	58.7	89,60

Le mouvement des mutualités scolaires a été le suivant :

SPÉCIFICATIONS.	1923	1926	1929	1932		
				Élèves des écoles primaires.	Élèves des écoles d'adultes.	Total.
Nombre d'élèves affiliés à des mutualités :						
établies à l'école . . .	46,104	37,087	27,782	19,140	1,745	20,885
en dehors des écoles . .	42,554	41,408	49,110	44,682	5,723	50,405
TOTAL . . . . .	88,658	78,495	76,892	63,822	7,468	71,290
Sommes versées aux mutualités établies à l'école, par les élèves des écoles.	2,071,180	3,549,459	1,064,773	309,172	123,693	432,865

A. Mutualités établies à l'école. — L'importance de ces organismes n'a cessé de décroître depuis 1923 tant au point de vue de leur nombre que de celui de leurs adhérents : il existait en effet en 1923, 1926, 1929 et 1932 respectivement 1.709, 1.290, 944 et 712 de ces mutualités, le nombre de leurs affiliés, élèves des écoles primaires et d'adultes ayant été de 46,104, 37,087 27,782 et 20,885. Les sommes remises par ceux-ci qui s'élevaient à 2 millions en 1923 n'atteignaient plus que 430,000 francs en 1932.

A ces mutualités sont également affiliées des personnes ne fréquentant plus l'école : leur nombre a été de 84,985 en 1923, 88,177 en 1926, 62,713 en 1929 et 49,953 en 1932, leurs versements ayant été respectivement de 10.7, 10.4, 4.0 et 2.2 millions.

B. Mutualités établies en dehors de l'école : le nombre des élèves des écoles primaires et d'adultes affiliés à celles-ci, donné dans le tableau ci-dessus, marque par contre une tendance à l'augmentation. Ce sont les mutualités à but de secours qui comptent ici le plus grand nombre d'adhérents.

§ 2. — ENCOURAGEMENTS AUX ÉTUDES.

Les lois des 15 octobre 1921 et 25 juin 1927, ont organisé un *Fonds des mieux doués*, fonds ayant pour but de procurer aux enfants particulièrement doués et de condition peu aisée les moyens de poursuivre leurs études après l'école primaire.

Les ressources normales des fonds sont les allocations communales et les subventions provinciales (fixées par tête d'habitant) et les subsides de l'Etat dont le montant ne peut être inférieur à l'import total des allocations communales. Les contributions de l'Etat, des provinces et des communes fixées par la loi se sont élevées pour 1931-32 à 4,525,807 francs; il a été fait application au cours de cet exercice des dispositions de l'art. 7 de la loi qui prévoit la suppression ou la réduction des contributions des pouvoirs publics en raison des disponibilités dont certains Fonds disposent.

Les demandes de prêts sont instruites par les comités de sélection dont la composition est fixée par la loi; il est statué à leur sujet par le collège des bourgmestre et échevins (fonds communaux) ou par la députation permanente (fonds d'arrondissement), sauf recours aux autorités supérieures.

En vertu de l'art. 9 de la loi organique, les bénéficiaires assument l'obligation morale de rembourser les sommes qui leur sont attribuées dès que leurs moyens le leur permettront; le nombre de ces remboursements bien qu'assez restreint à ce jour (le Fonds n'accordant son assistance que depuis 1922-23) augmente chaque année.

Le nombre et le montant des prêts accordés au cours des dernières années ont été les suivants:

ÉTUDES en vue desquelles les bourses ont été accordées.	1925-26	1926-27	1927-28	1928-29	1929-30	1930-31	1931-32
Nombre des prêts accordés.							
Normales primaires. . .	1,319	1,294	1,205	1,094	1,020	986	1,043
» moyennes . . . . .	93	167	88	88	78	83	72
Moyennes inférieures . .	557	720	876	1,023	931	926	988
» supérieures . . . . .	866	1,047	1,311	1,542	1,619	1,549	1,698
Techniques . . . . .	351	482	595	588	581	706	704
Autres . . . . .	162	262	255	319	316	351	383
<b>TOTAL . . . . .</b>	<b>3,348</b>	<b>3,972</b>	<b>4,330</b>	<b>4,654</b>	<b>4,545</b>	<b>4,601</b>	<b>4,888</b>
Montant des prêts (francs).							
Normales primaires . . .	1,246,996	1,365,336	1,524,320	1,408,257	1,322,147	1,278,052	1,288,570
» moyennes . . . . .	97,212	185,050	128,080	134,250	122,475	132,100	111,150
Moyennes inférieures . .	322,259	484,770	692,097	823,680	805,797	830,416	797,021
» supérieures . . . . .	647,452	909,795	1,373,940	1,661,063	1,832,805	1,835,413	1,916,117
Techniques . . . . .	252,845	364,529	577,240	608,147	576,482	693,407	645,367
Autres . . . . .	146,825	267,362	319,525	403,587	466,029	510,959	505,695
<b>TOTAL . . . . .</b>	<b>2,713,589</b>	<b>3,576,842</b>	<b>4,615,202</b>	<b>5,038,984</b>	<b>5,125,735</b>	<b>5,280,347</b>	<b>5,263,920</b>

Il ressort de ce tableau que les prêts ont été accordés pour poursuivre principalement des études normales primaires et des études moyennes supérieures et inférieures. Sur les 4,888 prêts accordés en 1931-1932, 2,569 l'ont été en faveur des écoles privées (2,974,007 fr.) et 2,319, (2,289,913 francs) aux écoles publiques.

Les ressources mises à la disposition des comités de sélection ont été de 7,522,000 francs en 1926-1927, de 9,374,000 francs en 1927-1928, de 8,414,000 francs en 1928-1929, de 8,963,000 francs en 1929-1930, de 8,814,878 francs en 1930-1931 et de 8,187,194 francs en 1931-1932.

§ 3. — COURS PRIMAIRES DONNÉS DANS LES ÉTABLISSEMENTS  
D'ENSEIGNEMENT MOYEN.

La loi organique de l'enseignement moyen autorise l'annexion à l'école moyenne, là où le besoin s'en fait sentir, d'une section préparatoire dans laquelle sont enseignées les matières attribuées aux écoles primaires.

La population de ces sections préparatoires a été la suivante :

	GARÇONS.	FILLES.	TOTAL.
1923 . . . . .	17,631	7,978	25,609
1924 . . . . .	15,529	7,311	22,840
1925 . . . . .	13,535	6,387	19,922
1926 . . . . .	12,227	6,215	18,442
1927 . . . . .	11,486	5,724	17,210
1928 . . . . .	11,406	5,844	17,250
1929 . . . . .	12,721	6,544	19,265
1930 . . . . .	14,384	7,198	21,582
1931 . . . . .	16,011	8,721	24,732
1932 . . . . .	17,345	9,299	26,644

§ 4. — ENSEIGNEMENT NORMAL PRIMAIRE.

L'enseignement normal comprend des établissements chargés de la formation : a) des instituteurs et institutrices (enseignement normal primaire) ; b) des professeurs agrégés de l'enseignement moyen du degré inférieur et des régentes d'écoles moyennes (enseignement normal moyen).

Fin 1932, le nombre des établissements d'enseignement normal primaire était de 81 (16 écoles de l'État et 65 écoles agréées) et comportait 31 écoles pour instituteurs et 50 écoles pour institutrices ; la population de ces établissements au cours des dernières années a été la suivante :

ANNÉES.	ÉLÈVES INSCRITS.			ANNÉES.	ÉLÈVES DIPLOMÉS.		
	ÉTABLISSEMENTS POUR		TOTAL.		ÉTABLISSEMENTS POUR		TOTAL.
	instituteurs	institutric <sup>es</sup>			instituteurs	institutric <sup>es</sup>	
1926-1927	3,891	6,611	10,502	1926	980	1,723	2,703
1927-1928	3,273	5,344	8,617	1927	920	1,497	2,417
1928-1929	3,104	4,907	8,011	1928	791	1,169	1,960
1929-1930	2,977	4,526	7,503	1929	752	1,163	1,915
1930-1931	3,122	4,481	7,603	1930	549	869	1,418
1931-1932	3,519	4,495	8,014	1931	450	733	1,183
1932-1933	4,053	4,936	8,989	1932	522	757	1,279

Les dépenses faites pour l'enseignement normal (écoles normales primaires et moyennes) se sont élevées à 33 millions en 1929, 35 millions en 1930, 35 millions en 1931 et 32 millions en 1932, les traitements du personnel intervenant dans ces chiffres respectivement pour 27, 29, 30 et 27 millions.

## B. — ENSEIGNEMENT MOYEN.

L'enseignement moyen comprend deux degrés : le degré supérieur donné dans les athénées royaux, les sections d'athénée annexées à certaines écoles moyennes de l'État, les collèges communaux, les collèges patronnés et les collèges provinciaux, les lycées pour jeunes filles ; le degré inférieur enseigné dans les écoles moyennes de l'État, les écoles moyennes communales et les écoles moyennes patronnées.

Le nombre et la population des établissements d'enseignement moyen, *sections préparatoires des écoles moyennes non comprises* (voir ces chiffres au § 3, page précédente) sont indiqués ci-après :

ÉTABLISSEMENTS D'INSTRUCTION.	ÉTABLISSEMENTS.				POPULATION.			
	1929	1930	1931	1932	1929	1930	1931	1932
<i>Degré supérieur.</i>								
Athénées royaux . . . . .	24	24	24	24	7,488	7,526	7,989	8,750
Sections d'athénée (annexées aux écoles moyennes de l'État) :								
Pour garçons . . . . .	12	12	13	14	768	775	903	1,141
Pour jeunes filles . . . . .	—	6	7	9	—	532	648	892
Collèges provinciaux et communaux.	4	5	5	5	1,700	1,592	1,633	1,900
Collèges patronnés . . . . .	10	11	10	10	1,433	2,064	1,905	2,282
Lycées pour jeunes filles . . . . .	8	8	8	8	1,969	2,051	1,978	2,184
<i>Degré inférieur.</i>								
Écoles moyennes								
De l'État								
pour garçons . . . . .	91	90	94	98	6,999	6,896	7,975	10,117
pour filles . . . . .	47	48	50	50	3,347	3,121	3,185	4,041
Communes								
pour garçons . . . . .	7	7	7	7	1,027	1,116	1,227	1,586
pour filles . . . . .	8	7	7	7	1,557	977	1,249	1,289
Patronnées								
pour garçons . . . . .	6	1	2	2	407	42	140	157
pour filles . . . . .	3	2	3	3	187	100	163	214
TOTAUX . . . . .	220	221	230	237	26,882	26,792	28,995	34,553

Y compris les élèves des sections préparatoires visées ci-dessus, le nombre des élèves des établissements publics d'enseignement moyen était de 46,147 au 31 décembre 1929, de 48,374 au 31 décembre 1930, de 53,727 au 31 décembre 1931 et de 61,197 au 31 décembre 1932.

Dans les établissements du degré supérieur 9,079 élèves étaient inscrits en 1932 aux sections des humanités anciennes et 6,295 aux sections des humanités modernes.

Les subsides accordés aux établissements communaux d'enseignement moyen par le Gouvernement, les provinces et les communes se sont élevés aux chiffres indiqués ci-après :

SUBSIDES ACCORDÉS PAR	1927	1928	1929	1930	1931	1932
	Fr.	Fr.	Fr.	Fr.	Fr.	Fr.
L'État . . . . .	363,560	998,808	969,890	1,063,653	973,585	833,935
Les provinces . . . . .	889,266	1,724,908	1,492,839	1,992,350	747,639	1,518,070
Les communes . . . . .	9,381,722	14,433,832	15,704,324	15,304,166	19,258,432	19,555,952
<b>TOTAL . . . . .</b>	<b>10,634,548</b>	<b>17,157,548</b>	<b>18,167,053</b>	<b>18,360,169</b>	<b>20,979,656</b>	<b>22,307,957</b>

Depuis le 1<sup>er</sup> janvier 1927, le Gouvernement n'alloue plus de subsides aux établissements moyens de l'Etat (athénées et écoles moyennes), les traitements et indemnités du personnel de ces établissements étant payés directement par les soins du département de l'Instruction Publique.

Les matières de l'enseignement moyen du degré inférieur et celles de l'enseignement moyen du degré supérieur sont également enseignées respectivement à l'école des pupilles et à l'école des cadets de l'armée.

Les dépenses faites pour l'enseignement moyen se sont élevées de 1928 à 1932 respectivement à 95, 100, 115, 120 et 113 millions, les dépenses pour le personnel intervenant dans ces chiffres pour 92, 97, 112, 113 et 109 millions. Depuis 1928 l'Etat fait l'avance des sommes dues par les communes comme part d'intervention.

La préparation des professeurs de l'enseignement moyen du degré inférieur se fait dans les écoles normales de l'Etat ou dans les écoles normales privées ; celle des professeurs de l'enseignement moyen du degré supérieur se fait dans les universités.

Les écoles et sections normales moyennes de l'Etat comprenaient en 1932-33 deux sections pour hommes et cinq sections pour femmes ; leur population au cours des dernières années a été la suivante :

ANNÉES.	HOMMES.	FEMMES.	TOTAL.	ANNÉES.	HOMMES.	FEMMES.	TOTAL.
1922-23.	144	240	384	1928-29	79	191	270
1923-24.	158	268	426	1929-30	89	158	247
1924-25.	133	321	454	1930-31	79	185	264
1925-26	91	269	360	1931-32	91	158	249
1926-27	116	332	448	1932-33	147	225	372
1927-28	78	237	315				

### C. — ENSEIGNEMENT SUPÉRIEUR.

L'enseignement supérieur est donné dans les universités. Il existe deux universités de l'Etat, celle de Gand et celle de Liège, et deux universités libres, celle de Bruxelles et celle de Louvain. La loi du 5 juillet 1920 a accordé la personnalité civile aux universités de l'Etat, à Gand et à Liège. La loi du 31 juillet 1923 a réglé l'emploi des langues à l'université de Gand.

Voici quelle était la population de ces quatre universités pendant les dernières années :

UNIVERSITÉS.	ANNÉES ACADÉMIQUES.						
	1926-27	1927-28	1928-29	1929-30	1930-31	1931-32	1932-33
De Gand . . . . .	1,641	1,507	1,650	1,690	1,806	1,881	1,851
De Liège . . . . .	2,294	2,278	2,458	2,469	2,602	2,734	2,812
De Bruxelles . . . . .	1,829	1,945	2,051	2,242	2,494	2,721	2,828
De Louvain . . . . .	3,394	3,551	3,755	3,963	3,943	4,071	3,965
Élèves belges . . . . .	7,240	7,360	7,640	7,941	8,422	9,077	9,334
» étrangers . . . . .	1,918	2,011	2,274	2,423	2,423	2,330	2,122
TOTAUX . . . . .	9,158	9,371	9,914	10,364	10,845	11,407	11,456

Le nombre des étudiantes en 1932-33 a été de 1,410 (1,133 belges, 277 étrangères) soit 12.3 % de l'ensemble de la population universitaire; ce rapport avait été de 10.6 %, en 1929-30, de 10.5 en 1930-31 et de 11.6 en 1931-32. En 1932-33 658 étudiantes étaient inscrites à la faculté de philosophie et lettres, 340 à la faculté des sciences et 211 à la faculté de médecine.

Ce sont les facultés de philosophie et lettres (2,322 étudiants en 1932-33), de médecine (2,217) et des sciences (2,072) qui ont compté le plus grand nombre d'étudiants.

L'élément étranger représente environ le 1/5 de la population de nos universités.

Le tableau ci-après donne le nombre des diplômes de fin d'étude décernés en suite des examens subis devant les facultés des quatre universités ainsi que devant les jurys spéciaux constitués par le Gouvernement :

NATURE DES DIPLOMES.	1927	1928	1929	1930	1931	1932
Docteur en médecine, chirurgie et accouchements . . . . .	269	249	233	195	239	216
Docteur en droit . . . . .	196	205	229	240	229	222
Candidat notaire . . . . .	57	75	72	85	86	95
Docteur en philosophie et lettres	79	71	73	70	53	70
Docteur en sciences physiques et mathématiques . . . . .	24	7	30	17	25	26
Docteur en sciences naturelles .	22	17	30	15	23	27
Licencié en sciences chimiques.	—	—	—	—	—	2
Licencié en sciences dentaires .	—	—	—	—	4	7
Pharmacien . . . . .	75	75	74	68	90	147
Ingénieur civil des mines . . .	124	92	84	99	114	41
Ingénieur des constructions civiles	25	15	24	25	29	16
Ingénieur civil (électricien, mécanicien, métallurgiste, chimiste) . . . . .	—	—	—	—	7	19
Agrégé de l'enseignement supérieur . . . . .	—	—	—	—	—	13
TOTAL . . . . .	871	806	849	814	899	901

Le nombre de femmes diplômées en 1931 a été de 69 et de 79 en 1932 (dont 24 diplômes de docteur en philosophie et lettres, 14 de pharmacien, 11 de docteur en droit, 10 de docteur en médecine, 8 de docteur en sciences naturelles et 7 de docteur en sciences physiques et mathématiques).

En plus des universités, l'enseignement supérieur est encore donné dans un certain nombre d'établissements dont les principaux sont mentionnés ci-après :

ÉTABLISSEMENTS.	1930-31		1931-32		1932-33		1933-34	
	Étudiants		Étudiants		Étudiants		Étudiants	
	belges	étran- gers.	belges	étran- gers.	belges	étran- gers.	belges	étran- gers.
Institut St-Louis, à Bruxelles.	208	—	251	1	267	2	252	—
Collège N.-Dame de la Paix, à Namur.	119	1	148	—	—	—	141	2
Fac. de philos. et lettres * .	84	—	78	—	—	—	106	—
Fac. de philos. et lettres . .	—	—	—	—	—	—	—	—
Fac. des sciences	—	—	—	—	—	—	—	—
Écoles supérieures de commerce et Écoles techniques supérieures . .	9,190	1,069	9,183	999	—	—	—	—
École de médecine vétérinaire . . .	78	20	73	24	75	29	74	24
Université coloniale . . . . .	66	—	73	1	45	1	53	2
Inst. agronomique de l'État (Gembloux) . . . . .	130	90	115	89	123	61	112	58
École supérieure d'agriculture de l'État (Gand) . . . . .	56	1	49	—	54	1	59	2
École militaire et École d'application	272	12	268	10	266	13	276	10
École de guerre . . . . .	41	12	38	11	41	6	39	1

#### D. — ENSEIGNEMENTS SPÉCIAUX.

Sous ce chapitre sont compris l'enseignement industriel, professionnel et commercial, l'enseignement agricole, l'enseignement militaire et l'enseignement artistique.

##### § 1<sup>er</sup>. — ENSEIGNEMENT INDUSTRIEL, PROFESSIONNEL

##### ET COMMERCIAL.

Il n'existe pas en Belgique de loi sur l'enseignement industriel et professionnel. Jusqu'ici le Gouvernement n'a pas cru devoir créer des écoles industrielles et professionnelles de l'État. Il laisse l'initiative de la création de ces institutions aux administrations provinciales et communales, ainsi qu'aux particuliers. Il se borne à encourager et au besoin à provoquer les initiatives et à donner aux organisateurs les conseils nécessaires pour que l'école produise de bons résultats.

Les Chambres législatives mettent chaque année à la disposition du Gouvernement les crédits nécessaires pour lui permettre d'accorder des subsides aux écoles industrielles et professionnelles.

Quant aux cours commerciaux, ils sont fondés généralement par des particuliers et certains d'entre eux sont subsidiés par l'État.

L'enseignement commercial et l'enseignement industriel supérieurs sont donnés dans un certain nombre d'établissements généralement subsidiés par le Gouvernement et parmi lesquels figurent l'École des mines et Faculté polytechnique du Hainaut à Mons, les Écoles de brasserie et de distillerie de Gand, l'École supérieure des textiles de Verviers, les Écoles ou instituts supérieurs de commerce situés à Anvers, Bruxelles, Gand, Liège, Louvain, Mons et Morlanwelz.

Il y a, de plus, des écoles techniques et des écoles de commerce annexées aux Universités.

L'enseignement professionnel maritime est donné dans les écoles de navigation de l'État d'Ostende et d'Anvers.

Le nombre et la population des écoles industrielles, professionnelles et commerciales, subsidiées par l'État, sont donnés ci-après pour 1930 (situation au 31 décembre).

ENSEIGNEMENTS.	Nombre d'institutions.	Nombre de professeurs.	ÉLÈVES.			Nombre de certificats délivrés	Subsides de l'État, des provinces et des communes (1,000 fr.)
			Garçons	Filles	Total.		
Enseignement supérieur	26	597	5,489	184	5,673	1,584	10,704
» commercial .	75	810	12,849	6,606	19,455	6,030	5,314
» industriel .	140	2,029	25,177	1,795	26,972	4,163	16,003
» du dessin .	79	373	5,666	52	5,718	635	2,547
» professionnel .	618	5,103	37,891	29,759	67,650	12,383	95,125
» ménager .	233	601	—	7,972	7,972	1,280	4,855
TOTAL . . . . .	1,171	9,513	87,072	46,368	133,440	26,075	134,548

Le nombre des élèves des 770 institutions libres a été de 79,252 (45,959 garçons et 33,293 filles), celui des 401 institutions officielles s'est élevé à 54,188 (41,113 garçons, 13,075 filles). Il a été alloué 77 millions de subsides aux institutions libres et 58 millions aux établissements officiels.

Dans les subsides alloués, l'État est intervenu pour 74,500,000 francs (55.4 %), les provinces pour 38,400,000 francs (28.5 %) et les communes pour 21,600,000 francs (16.1 %).

En 1927-28 le nombre des écoles avait été de 1,163, leur population comptait 138,622 élèves et le montant des subsides qui leur était alloué s'élevait à 100 millions.

§ 2. — ENSEIGNEMENT AGRICOLE.

L'enseignement agricole, ménager-agricole, horticole et vétérinaire est donné : a) dans les établissements relevant directement de l'État comprenant les Instituts agronomiques de Gand et de Gembloux, l'École de médecine vétérinaire de Cureghem, l'Institut normal supérieur d'économie ménagère agricole de Laeken, l'École d'agriculture de Huy, les Écoles d'horticulture de Gand et de Vilvorde ; b) dans les établissements créés par les provinces et les communes ou par l'initiative privée : ces établissements bénéficient des subsides du Gouvernement s'ils sont organisés dans les conditions déterminées.

La population des instituts et écoles du premier groupe en 1932-33 a été la suivante : Instituts agronomiques : 254 élèves ; École de médecine vétérinaire : 103 ; Institut normal supérieur d'économie ménagère agricole : 68 ; École d'agriculture de Huy : 30 ; Écoles d'horticulture : 133.

Durant la même année, l'ensemble des établissements subsidiés comprenait 18 écoles et 21 sections moyennes d'agriculture, fréquentées par 1,494 jeunes gens, 66 cours d'agronomie donnés dans les écoles moyennes, suivis par 1,548 jeunes gens, 6 Écoles ménagères agricoles supérieures, 70 écoles et sections moyennes, 108 sections post-scolaires et 19 écoles ambulantes fréquentées par 7,061 jeunes filles.

L'enseignement agricole post-scolaire pour garçons comprenait en 1931-32, 58 écoles régionales organisées par le Ministère de l'Agriculture (1200 élèves environ), 38 écoles régionales libres subsidiées et inspectées par le Ministère de l'Agriculture (900 élèves environ), 681 sections professionnelles agricoles post-scolaires (11,639 élèves), 12 cours normaux d'agriculture organisés par le Ministère de l'Agriculture (250 instituteurs) et 4 cours normaux libres subsidiés et inspectés (85 instituteurs environ). Il a été de plus donné 2,300 conférences aux adultes qui ont réuni environ 109,000 auditeurs.



## § 3. — ENSEIGNEMENT ARTISTIQUE.

Les établissements d'enseignement artistique du Royaume sont de deux natures : les uns ont pour objet l'enseignement des arts graphiques et plastiques, les autres l'enseignement musical. A la première catégorie appartiennent l'Académie Royale des Beaux-Arts d'Anvers, qui est un établissement de l'État, et les autres académies des beaux-arts et écoles de dessin, (65 en 1932-33) subsidiées et inspectées par l'État ; ces établissements sont créés et régis par les communes. A la seconde catégorie appartiennent les conservatoires royaux, les autres conservatoires et écoles de musique communaux (126 en 1932-33) subsidiés et inspectés par l'État.

Le relevé ci-après donne la population des divers établissements où se donne l'enseignement artistique :

ÉTABLISSEMENTS D'INSTRUCTION.	1927-28	1928-29	1929-30	1930-31	1931-32	1932-33
Académie royale des Beaux-Arts d'Anvers . . . . .	570	580	618	617	629	647
Académies et écoles de dessin autres que l'Académie d'Anvers . . . . .	10,101	10,640	10,741	10,561	9,945	10,788
Conservatoires royaux de musique . . . . .	2,601	2,418	2,404	2,139	2,080	1,985
Autres conservatoires et écoles de sique . . . . .	24,700	25,090	26,904	27,670	26,605	25,427

On constate pour les dernières années une diminution notable de la population des conservatoires royaux de musique.

Les conservatoires et écoles de musique ont un nombre sensiblement égal d'élèves masculins et féminins ; l'élément masculin est par contre en très forte majorité dans les académies et écoles de dessin.

## § 4. — ENSEIGNEMENT MILITAIRE.

L'enseignement organisé par le Ministère de la Défense nationale a pour but de donner ou de développer l'instruction élémentaire ou moyenne parmi les hommes incorporés ou de préparer les militaires en vue de les rendre aptes à concourir au recrutement des cadres de l'armée.

Le relevé ci-après donne la population à l'époque de la reprise des cours, des divers cours et établissements relevant du Ministère de la Défense nationale :

COURS ET ÉTABLISSEMENTS.	1927-28	1928-29	1929-30	1930-31	1931-32
École centrale { Section normale. . . . .	65	73	107	96	51
{ Section spéciale. . . . .	14	25	21	12	16
École militaire et École d'application	266	275	277	267	265
École de guerre . . . . .	51	50	42	40	41
Écoles des pupilles . . . . .	686	726	735	764	761
Écoles des cadets . . . . .	152	183	184	191	193
Cours pour candidats sous-lieutenants de réserve . . . . .	2,705	2,367	2,694	2,385	2,399
Cours pour volontaires se destinant au cadre subalterne . . . . .	324	993	925	1,489	1,420
{ Cours d'administr.	790	834	852	647	575
{ Cours de français					
{ et de flamand . . . . .	1,919	1,661	1,567	(a)	(a)
{ Cours pour illettrés	1,925	1,619	1,280	873	800
{ Cours scientifique. . . . .	446	1,109	1,024	2,010	2,529

(a) Cours supprimés.

## CHAPITRE V.

## CULTES.

§ 1<sup>er</sup>. — PERSONNEL RÉTRIBUÉ DU CULTE CATHOLIQUE.

Au 1<sup>er</sup> janvier 1932, le personnel rétribué du culte catholique comprenait 6,293 membres dont 3,243 étaient des desservants de succursales et 2,356 des vicaires. La répartition de ce personnel s'établissait comme suit à cette époque :

Diocèse de Malines . . . . .	1,592	Diocèse de Liège . . . . .	1,239
Diocèse de Bruges . . . . .	702	Diocèse de Namur . . . . .	1,053
Diocèse de Gand . . . . .	798		
Diocèse de Tournai . . . . .	909	LE ROYAUME . . . . .	6,293

La même année, le personnel rétribué des cultes protestant, anglican et israélite comprenait respectivement, 34, 9 et 17 membres.

## § 2. — CONGRÉGATIONS RELIGIEUSES.

Comme en 1920, un recensement des congrégations religieuses a été opéré le 31 décembre 1930 conjointement avec le recensement général de la population.

Le relevé ci-après contient les éléments de comparaison de ces deux dénombremments :

PERSONNEL.	NOMBRE DE CORPORATIONS		NOMBRE DE RELIGIEUX				TOTAUX.		
			nés en Belgique		nés à l'étranger				
	1920	1930	1920	1930	1920	1930	1910	1920	1930
Religieux . . . . .	320	456	6,674	8,304	3,184	2,778	10,376	9,858	11,082
Religieuses . . . . .	1,443	1,847	34,336	38,853	10,317	9,038	47,975	44,653	47,891
TOTAL . . . . .	1,763	2,303	41,010	47,157	13,501	11,816	58,351	54,511	58,973

Le nombre de religieux recensés en 1930 est, à quelques centaines près, égal au chiffre relevé en 1910 ; en cette dernière année des 58,351 religieux recensés 20,211 étaient nés à l'étranger ; en 1930, on ne compte par contre plus que 11,816 religieux nés hors du Royaume.

Le nombre de religieux dépendant de communautés uniquement enseignantes et dont la maison conventuelle est établie en Belgique, s'est élevé à 19,147 en 1910, 21,017 en 1920 et à 22,863 en 1930.

## § 3. — LIBÉRALITÉS FAITES AUX CONGRÉGATIONS HOSPITALIÈRES ET AUX ÉTABLISSEMENTS DES CULTES.

Le montant (en francs) des dons et legs faits aux congrégations hospitalières et aux établissements des cultes a été le suivant :

ANNÉES.	Congrégations hospitalières.	Établissements des cultes.	Années	Congrégations hospitalières.	Établissements des cultes.
1924	15,000	4,424,481	1928	—	5,989,190
1925	—	3,228,621	1929	—	8,380,177
1926	20,000	3,476,707	1930	196,734	19,419,592
1927	7,600	4,430,289	1931	15,000	6,410,098

## CHAPITRE VI.

## JUSTICE.

## A. — JUSTICE CIVILE.

Les chiffres suivants donnent un aperçu de l'activité des tribunaux civils : les renseignements statistiques de 1926-1927, se rapportent à la période allant du 1<sup>er</sup> août 1926 au 15 juillet 1927 (année judiciaire) ; ceux de 1927 vont du 15 juillet au 31 décembre de la dite année ; ceux de 1928 et de 1929 — comme d'ailleurs ceux qui seront donnés dans la suite — sont établis par année civile (1<sup>er</sup> janvier au 31 décembre) :

*Justices de paix.*

	ANNÉES.			
	1926-1927	1927	1928	1929
Affaires inscrites . . . . .	126,734	51,054	105,168	99,212
Affaires terminées à l'amiable ou restées sans suite connue . . . . .	76,183	29,432	59,116	54,828
Affaires terminées par jugement . . . . .	50,551	21,622	46,052	44,384

*Tribunaux de commerce.*

Affaires nouvelles introduites pendant l'année . . . . .	48,853	19,520	46,255	49,694
Affaires terminées . . . . .	56,072	20,485	55,263	57,304
Affaires restant à juger . . . . .	25,418	27,742	25,637	22,655
des sursis de paiement . . . . .	3	—	1	—
Nombre } des concordats préventifs de				
} faillite homologués . . . . .	124	39	105	98
} des faillites déclarées . . . . .	542	228	516	497

*Tribunaux de première instance.*

Affaires nouvelles introduites pendant l'année . . . . .	18,585	7,796	18,322	19,838
Affaires terminées . . . . .	18,355	6,967	18,650	18,627
» restant à juger . . . . .	24,301	25,327	25,413	27,041
Nombre de jugements accueillant des demandes en matière de				
} divorce . . . . .	2,410	817	2,057	2,573
} séparation de corps . . . . .	163	52	207	326

*Cours d'appel.*

Affaires inscrites . . . . .	6,978	5,323	7,668	7,763
» terminées . . . . .	3,151	957	3,176	3,105
» restant à juger . . . . .	3,827	4,366	4,492	4,658

*Cour de cassation.*

Affaires inscrites . . . . .	458	162	311	268
» terminées . . . . .	348	61	178	152
» restant à juger . . . . .	110	101	133	116

## B. — JUSTICE PÉNALE.

La statistique de la justice pénale se divise en deux parties : l'une dite « Statistique de l'Administration de la Justice » rend compte des affaires traitées par les différentes juridictions répressives du Royaume et expose donc l'activité de la magistrature ; l'autre la « Statistique criminelle » traduit en chiffres, certains aspects de la criminalité considérée comme phénomène social.

## § I. — STATISTIQUE DE L'ADMINISTRATION DE LA JUSTICE.

Le nombre de plaintes, dénonciations et procès-verbaux entrés au Parquet en 1929 (reçus directement par le ministère public et les juges d'instruction ou transmis au ministère public par les autorités subordonnées : juges de paix, bourgmestres, gendarmerie), s'est élevé à 235,812 contre 239,039 en 1928 et 238,603 en 1927 ; le nombre d'affaires laissées sans suite a été de 126,659 en 1929, 126,497 en 1928 et 127,088 en 1927, soit environ la moitié du nombre total des plaintes, dénonciations et procès-verbaux.

L'activité des tribunaux de police, en ce qui a trait aux affaires de police, s'est présentée comme suit :

SPÉCIFICATIONS.	1927		1926		1929	
	CHIFFRES ABSOLUS	PROP. %	CHIFFRES ABSOLUS	PROP. %	CHIFFRES ABSOLUS	PROP. %
Prévenus acquittés ou renvoyés des poursuites, le tribunal s'étant déclaré incompétent .	19,755	10.9	19,137	10.9	17,956	10.2
Prévenus condamnés . . . . .	160,977	89.1	156,842	89.1	157,499	89.8
TOTAL DES INCULPÉS . .	180,732	100.0	175,979	100.0	175,455	100.0

Sur l'ensemble des condamnations :

Ont été condamnés à la peine d'emprisonnement :

En 1913. . . . .	2,236 prévenus ou	1.4%	En 1925. . . . .	994 prévenus ou	0.6%
» 1921. . . . .	4,746 »	2.7%	» 1926. . . . .	824 »	0.5%
» 1922. . . . .	2,934 »	1.6%	» 1927. . . . .	610 »	0.4%
» 1923. . . . .	2,626 »	2.4%	» 1928. . . . .	668 »	0.4%
» 1924. . . . .	2,133 »	1.2%	» 1929. . . . .	603 »	0.4%

Ont été condamnés à l'amende :

En 1913. . . . .	158,451 prévenus ou	98.6%	En 1925. . . . .	172,742 prévenus ou	99.4%
» 1921. . . . .	172,610 »	97.3%	» 1926. . . . .	174,255 »	99.5%
» 1922. . . . .	180,234 »	98.4%	» 1927. . . . .	160,367 »	99.6%
» 1923. . . . .	183,193 »	98.6%	» 1928. . . . .	156,174 »	99.6%
» 1924. . . . .	181,446 »	98.8%	» 1929. . . . .	156,896 »	99.6%

Des prévenus condamnés ont bénéficié d'une condamnation conditionnelle :

En 1913. . . . .	51,733 prévenus ou	32.2%	En 1925. . . . .	63,189 prévenus ou	36.4%
» 1921. . . . .	69,700 »	39.3%	» 1926. . . . .	63,718 »	36.4%
» 1922. . . . .	71,206 »	38.9%	» 1927. . . . .	60,988 »	37.9%
» 1923. . . . .	69,224 »	37.3%	» 1928. . . . .	60,761 »	38.7%
» 1924. . . . .	67,538 »	36.8%	» 1929. . . . .	56,200 »	35.7%

En 1929, 1,477 personnes ont été condamnées par les tribunaux de police pour infraction aux lois électorales (absence au vote) et 1,994 prévenus ont été mis à la disposition du Gouvernement par application de la loi du 27 novembre 1891 sur le vagabondage et la mendicité. Il a été prononcé, d'autre part, 9,392 condamnations pour infraction à la loi scolaire.

Les jugements rendus par les *tribunaux correctionnels* (délits forestiers non compris) ont été les suivants :

SPÉCIFICATIONS.	1927		1928		1929	
	CHIFFRES	PROP.	CHIFFRES	PROP.	CHIFFRES	PROP.
	ABSOLUS	%	ABSOLUS	%	ABSOLUS	%
Prévenus acquittés . . . . .	9,685	17.7	9,089	17.6	9,121	17.6
Prévenus condamnés . . . . .	45,020	82.3	42,467	82.4	42,792	82.4
TOTAL DES INCULPÉS . . . . .	54,705	100.0	51,556	100.0	51,913	100.0

Des prévenus condamnés :

Ont été condamnés à la peine d'emprisonnement :

En 1913. . . . .	23,204 prévenus ou 46.2%	En 1925. . . . .	15,060 prévenus ou 31.7%
» 1921. . . . .	15,323 » 27.0%	» 1926. . . . .	15,341 » 34.3%
» 1922. . . . .	14,244 » 28.9%	» 1927. . . . .	16,788 » 37.3%
» 1923. . . . .	13,354 » 30.1%	» 1928. . . . .	15,073 » 35.5%
» 1924. . . . .	13,760 » 29.9%	» 1929. . . . .	15,496 » 36.2%

Ont été condamnés à l'amende :

En 1913. . . . .	27,003 prévenus ou 53.8%	En 1925. . . . .	32,410 prévenus ou 68.3%
» 1921. . . . .	41,360 » 73.0%	» 1926. . . . .	29,333 » 65.7%
» 1922. . . . .	35,062 » 71.1%	» 1927. . . . .	28,232 » 62.7%
» 1923. . . . .	31,014 » 69.9%	» 1928. . . . .	27,394 » 64.5%
» 1924. . . . .	32,245 » 70.1%	» 1929. . . . .	27,296 » 63.8%

Des prévenus condamnés, ont bénéficié d'une condamnation conditionnelle :

En 1913. . . . .	17,994 prévenus ou 35.8%	En 1925. . . . .	19,770 prévenus ou 41.7%
» 1921. . . . .	19,040 » 33.6%	» 1926. . . . .	16,978 » 38.0%
» 1922. . . . .	21,541 » 43.7%	» 1927. . . . .	18,500 » 41.1%
» 1923. . . . .	18,842 » 42.5%	» 1928. . . . .	18,100 » 42.6%
» 1924. . . . .	19,123 » 41.6%	» 1929. . . . .	17,911 » 41.9%

Les tribunaux correctionnels ont eu à juger au cours des années 1927 à 1929 respectivement 522, 484 et 346 personnes poursuivies pour infractions forestières; ils ont prononcé à ce sujet 483, 423 et 281 condamnations.

Le nombre des prévenus à l'égard desquels des arrêts ont été rendus par les *Cours d'appel* s'est élevé :

En 1922 . . . . .	à 5,780	En 1926 . . . . .	à 4,626 (a)
» 1923 . . . . .	5,588	» 1927 . . . . .	4,697
» 1924 . . . . .	5,221	» 1928 . . . . .	4,961
» 1925 . . . . .	4,315 (a)	» 1929 . . . . .	4,983

Les arrêts infirmatifs en tout ou en partie ont été :

En 1922. . . . .	de 1,875 ou 45.6%	En 1926. . . . .	de 1,712 ou 51.1% (a)
» 1923. . . . .	1,988 » 48.9%	» 1927. . . . .	1,547 » 43.6%
» 1924. . . . .	1,814 » 49.1%	» 1928. . . . .	1,670 » 47.9%
» 1925. . . . .	1,521 » 47.1% (a)	» 1929. . . . .	1,694 » 47.8%

(a) Non compris les arrêts rendus par la Cour d'appel de Gand dont les archives ont été détruites lors de l'incendie du Palais de Justice.

Les Cours d'assises ont jugé, en 1929, 120 affaires (dont 118 affaires criminelles et 2 concernant des délits politiques ou de presse) contre 104 en 1927 et 104 en 1928. Des 154 prévenus jugés en 1929, 40 (26.0%) ont été acquittés et 114 (74.0%) condamnés à des peines diverses.

Les conseils de guerre ont prononcé 1,092 condamnations et 185 acquittements. La Cour militaire a réformé 87 jugements individuels et en a confirmé 112.

La Cour de Cassation enfin a rejeté 590 pourvois et a cassé 99 décisions.

## § 2. — STATISTIQUE CRIMINELLE.

Le nombre des individus condamnés a été :

En 1923. . . . .	de 38,743 dont	22,744 primaires	15,999 récidivistes.
» 1924. . . . .	38,826 »	23,333 »	15,493 »
» 1925. . . . .	42,409 »	25,655 »	16,754 »
» 1926. . . . .	42,254 »	24,985 »	17,269 »
» 1927. . . . .	43,099 »	25,514 »	17,585 »
» 1928. . . . .	41,597 »	24,298 »	17,299 »
» 1929. . . . .	40,130 »	23,289 »	16,841 »

La répartition des condamnés par sexe s'établit comme suit :

En 1923. . . . .	28,071 hommes	10,672 femmes	27.5 %.
» 1924. . . . .	28,636 »	10,190 »	26.2 %
» 1925. . . . .	31,451 »	10,958 »	25.8 %
» 1926. . . . .	31,620 »	10,634 »	25.2 %
» 1927. . . . .	32,319 »	10,780 »	25.0 %
» 1928. . . . .	31,181 »	10,416 »	25.0 %
» 1929. . . . .	31,016 »	9,114 »	22.7 %

Le tableau ci-après donne la répartition des condamnés en 1929 d'après l'âge atteint au moment de l'infraction ; on y remarque que l'activité délictueuse a ses coefficients les plus élevés chez les délinquants âgés de 21 à 35 ans, représentant environ la moitié de l'ensemble.

GROUPES D'AGES.	CHIFFRES ABSOLUS.			PROPORTION POUR CENT.		
	Hommes.	Femmes.	Total.	Hommes.	Femmes.	Total.
De 16 à moins de 18 ans.	839	274	1,113	2.71	3.01	2.77
» 18 » 21 »	2,592	632	3,224	8.36	6.93	8.03
» 21 » 25 »	5,052	1,215	6,267	16.29	13.33	15.62
» 25 » 30 »	6,236	1,597	7,833	20.11	17.53	19.52
» 30 » 35 »	4,818	1,501	6,319	15.53	16.47	15.75
» 35 » 40 »	3,411	1,175	4,586	11.00	12.89	11.43
» 40 » 45 »	2,741	893	3,634	8.84	9.80	9.06
» 45 » 50 »	2,086	696	2,782	6.72	7.64	6.93
» 50 » 55 »	1,479	525	2,004	4.77	5.76	5.00
» 55 » 60 »	891	290	1,181	2.87	3.18	2.94
» 60 » 70 »	744	271	1,015	2.40	2.97	2.53
De 70 ans et plus . . . . .	121	45	166	0.39	0.49	0.41
Age inconnu . . . . .	6	—	6	0.01	0.00	0.01
<b>TOTAL . . . . .</b>	<b>31,016</b>	<b>9,114</b>	<b>40,130</b>	<b>100.00</b>	<b>100.00</b>	<b>100.00</b>

Des personnes condamnées, 33,932 en 1928 (81.6 %) et 32,397 (80.7 %) en 1929, étaient illettrées ou ne savaient qu'imparfaitement lire et écrire.

## CHAPITRE VII.

## MILICE ET ARMÉE.

§ 1<sup>er</sup>. — MILICE.

Le recrutement de l'armée a lieu par des appels annuels et par des engagements volontaires.

Les dispositions en matière de milice sont régies actuellement par les lois des 10 mars et 4 août 1923 fusionnées par l'arrêté royal du 15 août 1923 sous le titre de : « Loi sur la milice, le recrutement et les obligations de service ».

Les principales dispositions de cette loi sont les suivantes :

1<sup>o</sup> Tout Belge doit le service militaire ; hors le cas d'inaptitude physique, le service militaire ne comporte aucune exemption ;

2<sup>o</sup> La durée des obligations militaires est de vingt-cinq ans, dont quinze ans dans l'armée active ;

3<sup>o</sup> Il est institué une réserve de recrutement dans laquelle tout Belge est inscrit dès l'année où il atteint l'âge de dix-sept ans ;

4<sup>o</sup> A l'inscription sur réquisition, la loi substitue un recensement annuel des jeunes gens arrivés en âge d'être inscrits dans la réserve de recrutement ;

5<sup>o</sup> La loi institue des bureaux de recrutement qui interviennent notamment dans les questions d'examen physique des miliciens ;

6<sup>o</sup> La faculté de devancer l'appel devient de règle à peu près générale ;

7<sup>o</sup> Les exemptions pour causes morales sont abolies et remplacées par des sursis ;

8<sup>o</sup> Il peut être accordé des libérations de service actif, pour autant que le nombre des désignations dépasse le chiffre fixé par la loi ;

9<sup>o</sup> La loi institue un privilège en faveur des familles nombreuses dont les revenus n'excèdent pas un maximum déterminé. Un des inscrits de ces familles peut bénéficier d'un sursis illimité équivalent à la dispense du service en temps de paix.

Les résultats des opérations de recrutement des levées de 1928 à 1933 sont exposés dans le tableau suivant :

ANNÉES.	EXAMEN PHYSIQUE.			RÉSULTAT DE L'EXAMEN PHYSIQUE.			LIBÉRÉS DU SERVICE	CONTINGENT.
	Inscrits appelés à l'examen	Inscrits n'ayant pas subi l'examen	Inscrits examinés	Exemptés	Ajournés	Désignés pour le service armé		
1928	90,176	20,747	69,429	18,957	7,530	42,942	—	42,942
1929	89,545	20,109	69,436	12,302	8,343	48,791	4,791	44,000
1930	89,627	21,228	68,399	11,120	10,179	47,100	3,196	43,904
1931	90,096	21,627	68,469	12,921	9,600	45,948	1,948	44,000
1932	94,583	22,146	72,437	13,205	10,184	49,048	5,048	44,000
1933	94,547	22,163	72,384	13,635	10,270	48,479	4,479	44,000

## § 2. — ARMÉE.

*Effectif de l'armée.* — L'armée se compose d'éléments qui sont sous les drapeaux et d'éléments en congé sans solde ou en congé illimité, mais qui en cas de mobilisation sont rappelés. L'effectif général par arme des éléments présents a été :

ARMES.	1926	1927	1928	1929	1930	1931	1932
Infanterie . . . . .	30,808	27,398	26,799	27,199	32,010	31,515	31,568
Cavalerie . . . . .	5,042	5,034	5,059	5,433	5,619	5,789	5,613
Artillerie . . . . .	15,052	12,583	13,020	13,563	12,866	12,750	12,800
Génie . . . . .	5,832	4,780	4,356	4,567	5,065	5,091	5,129
Aéronautique . . . . .	2,898	2,833	3,016	2,917	2,819	2,516	2,478
Corps de transports . . . . .	4,099	3,666	3,587	3,638	3,344	2,847	2,546
Troupes du service de santé . . . . .	2,569	1,960	1,945	2,014	1,983	1,876	1,817
Troupes de l'intendance . . . . .	2,186	1,380	1,322	1,131	836	934	1,082
Divers . . . . .	5,169	4,343	4,055	3,995	4,264	4,075	4,130
<b>TOTAUX . . . . .</b>	<b>73,655</b>	<b>63,977</b>	<b>63,159</b>	<b>64,457</b>	<b>68,806</b>	<b>67,393</b>	<b>67,163</b>

L'effectif des troupes (présents), par catégorie, a été le suivant :

	1926	1927	1928	1929	1930	1931	1932
Rengagés . . . . .	15,607	14,655	16,192	16,736	17,647	19,767	19,825
Volontaires . . . . .	1,700	1,526	1,771	2,249	3,229	4,007	3,820
Miliciens . . . . .	52,152	43,761	41,166	41,454	43,951	39,623	39,501
<b>TOTAUX . . . . .</b>	<b>69,459</b>	<b>59,942</b>	<b>59,129</b>	<b>60,439</b>	<b>64,827</b>	<b>63,397</b>	<b>63,146</b>

L'armée comprenait en 1929, 1930, 1931 et 1932 respectivement 4,018, 3,979, 3,996 et 4,017 officiers présents.

Les renseignements concernant la population des établissements d'enseignement militaires (Ecole militaire, Ecole de guerre, Ecoles des pupilles, Ecoles des cadets, etc.) ont été donnés page **LXV** du présent *Annuaire*.



## CHAPITRE VIII.

## FINANCES PUBLIQUES.

## A. — FINANCES DE L'ÉTAT.

D'après les comptes budgétaires provisoires, les recettes et les dépenses de toute nature (a) (crédits supplémentaires compris) ont été les suivantes :

ANNÉES.	RECETTES. (1,000 francs.)	DÉPENSES. (1,000 francs.)	EXCÉDENT des recettes ou des dépenses (1,000 francs.)
1926	11,494,040	15,385,403	— 3,891,363
1927	10,697,389	9,236,084	+ 1,461,305
1928	12,142,382	10,740,110	+ 1,402,272
1929	13,598,624	12,259,403	+ 1,339,221
1930	10,944,376	12,695,160	— 1,750,784
1931	9,668,292	12,074,281	— 2,405,989
1932	9,077,815	11,689,179	— 2,611,364

Les déficits des exercices ont été couverts au moyen du produit des emprunts.

La décomposition des recettes par nature (b) s'est présentée comme suit (milliers de francs) :

NATURE DES RECETTES.	1929	1930	1931	1932
<b>Recettes ordinaires :</b>				
Contributions directes . . . . .	3,667,950	2,868,180	2,678,322	2,461,500
Douanes, accises et recettes diverses . . . . .	2,319,642	2,332,272	2,338,969	2,673,113
Enregistrement et domaines . . . . .	4,088,778	2,871,723	2,510,360	2,626,055
Péages . . . . .	30,512	7,216	8,788	21,050
Capitaux et revenus . . . . .	432,504	340,420	185,563	164,199
Remboursements . . . . .	456,327	465,935	216,334	300,421
<b>TOTAL . . . . .</b>	<b>10,995,713</b>	<b>8,885,746</b>	<b>7,938,336</b>	<b>8,246,338</b>
<b>Recettes exceptionnelles . . . . .</b>	<b>475</b>	<b>1,864</b>	<b>241</b>	<b>127</b>
Recettes extraordinaires (a) . . . . .	145,897	66,275	33,710	24,391
Recettes de réparation (b) . . . . .	1,072,476	870,651	844,096	229,529
Recettes compensatoires . . . . .	847,436	753,691	449,464	240,959
Chemins de fer, marine, postes, télé- graphe et téléphone . . . . .	797,364	—	—	—
Transports . . . . .	—	117,876	106,654	81,079
Postes, télégraphes, téléphones . . . . .	—	404,787	428,169	420,390
<b>TOTAL GÉNÉRAL . . . . .</b>	<b>13,859,361</b>	<b>11,100,890</b>	<b>9,800,670</b>	<b>9,242,813</b>

(a) Produits des emprunts non compris. — (b) Les emprunts dont le produit est porté en recette au budget extraordinaire ne sont pas compris dans ce tableau, tandis que le produit des titres émis en paiement d'indemnité pour dommages de guerre figure au budget des recettes de réparation.

Dans l'évaluation des recettes, les impositions (contributions directes, douanes et accises, enregistrement et domaines) ont été de 9,180 millions (73.8 %) en 1928, 10,076 millions (72.7 %) en 1929, 8,072 millions (72.7 %) en 1930, 7,528 millions (76.8 %) en 1931 et 7,761 millions (83.9 %) en 1932.

Les dépenses, crédits supplémentaires compris, se sont élevées aux chiffres indiqués ci-après (milliers de francs) :

NATURE DES DÉPENSES.		1929	1930	1931	1932
Dépenses de nature ordinaire.	Dette publique . . . . .	4,458,804	4,228,713	3,222,486	3,023,618
	Défense nationale . . . . .	883,131	1,175,868	1,150,684	1,009,189
	Sciences et Arts . . . . .	948,166	1,076,649	1,074,686	993,425
	Industrie, Travail et Prévoyance sociale . . . . .	750,707	764,934	1,070,795	2,150,510
	Finances . . . . .	354,234	387,278	386,132	374,180
	Justice . . . . .	309,454	350,681	347,833	319,145
	Intérieur et Hygiène . . . . .	224,212	186,758	152,211	96,063
	Travaux publics . . . . .	237,141	524,796	435,022	308,634
	Autres services . . . . .	1,694,735	1,563,979	1,658,989	1,323,223
	Ensemble des dépenses ordinaires . . . . .	9,860,584	10,259,656	9,498,838	9,597,987
Dépenses de nature extraordinaire . . . . .	705,043	1,215,658	773,921	445,816	
Dépenses permanentes afférentes à la réparation des dommages de guerre . . . . .	388,963	337,891	1,040,645	997,293	
Chemins de Fer, Marine, Postes et Télégraphes . . . . .	1,304,813	—	—	—	
Transports . . . . .	—	346,278	268,439	206,769	
Postes, Télégraphes, téléphones . . . . .	—	535,677	492,438	441,313	
TOTAL GÉNÉRAL . . . . .	12,259,403	12,695,160	12,074,281	11,689,178	

Les différences, parfois sensibles, relevées dans les budgets des différents ministères s'expliquent, à côté de la nécessité de dépenses nouvelles, par les transferts de services d'un département à l'autre. En ce qui concerne le budget ordinaire de la dette publique, les charges des pensions résultant de la guerre, qui étaient incorporées à ce budget jusqu'en 1930, ont été rattachées en 1931 au budget des dépenses afférentes à la réparation des dommages de guerre.

En 1932, dans l'ensemble du budget ordinaire, le pourcentage des dépenses propres à la dette publique s'est élevé à 31.5 % (1931 : 33.9 %) ; le budget du Ministère de la Défense nationale et celui de l'Instruction Publique (Sciences et Arts) ont représenté l'un et l'autre 10.4 % de ce budget ; celui de l'Industrie, du Travail et de la Prévoyance sociale 22.4 % ; celui des Finances 3.9 % ; celui des Travaux Publics 3.3 % ; celui de la Justice 3.2 %.

Les dépenses de personnel pour les exercices 1931 et 1932 ont été évaluées à environ 2,930 millions de francs (1933 : 2.7 milliards ; 1934 : 2.6) ; le personnel administratif est intervenu dans ce chiffre en 1932 pour 1,121 millions, le personnel enseignant et administratif des établissements d'enseignement pour 936 millions (dont 725 millions

pour l'enseignement primaire), les officiers et appointés de l'armée et de la gendarmerie pour 667 millions, la magistrature pour 104 millions.

La situation de la dette publique (au 31 décembre) s'est présentée comme suit :

DETTE PUBLIQUE (a)	1928	1929	1930	1931	1932	1933 (b)
Dettes consolidées.						
Dettes intérieures . . . . .	10,983,628	11,015,317	13,736,376	15,079,478	16,072,074	17,497,150
Dettes indirectes . . . . .	11,205,111	11,013,683	11,196,886	11,204,294	11,169,147	11,123,165
Dettes extérieures . . . . .	28,219,670	27,668,013	26,766,067	25,630,284	26,398,273	26,124,958
TOTAL de la dette consolidée . . . . .	50,408,409	49,697,013	51,699,329	51,914,056	53,639,494	54,745,273
Dettes flottantes et à moyen terme.						
Dettes intérieures . . . . .	3,366,210	2,336,543	1,042,480	1,048,043	1,715,397	2,018,177
Dettes extérieures . . . . .	—	—	—	—	497,770	864,045
TOTAL de la dette flottante . . . . .	3,366,210	2,336,543	1,042,480	1,048,043	2,213,167	2,882,222
ESEMBLE DE LA DETTE . . . . .	53,774,619	52,033,556	52,741,809	52,962,099	55,852,661	57,627,495

La dette consolidée extérieure s'est présentée comme suit :

DETTE PUBLIQUE (a)	1927	1928	1929	1930	1931	1932
Contractée avant l'armistice . . . . .	1,112,190	1,028,748	938,994	846,552	751,380	653,310
Contractée après l'armistice . . . . .	27,251,932	27,190,922	26,729,019	25,919,515	24,878,904	25,744,963
dont emprunt de stabilisation . . . . .	3,574,142	3,559,981	3,523,462	3,484,529	3,442,923	3,396,404
TOTAL . . . . .	28,364,122	28,219,670	27,668,013	26,766,067	25,630,284	26,398,273

(a) Les dettes extérieures sont évaluées en francs belges au cours des changes du 31 décembre de chaque année jusqu'au 31 décembre 1927 et pour les exercices ultérieurs aux parités monétaires de la stabilisation du franc. — (b) au 30 septembre.

L'importance relative de la dette consolidée et de la dette flottante, ainsi que celle des dettes intérieure et extérieure, est donnée ci-après :

DETTE PUBLIQUE (a)	1927	1928	1929	1930	1931	1932
Dette consolidée . . . . .	92.42	93.74	95.51	98.02	98.02	96.03
Dette flottante . . . . .	7.58	6.26	4.49	1.98	1.98	3.97
	100.00	100.00	100.00	100.00	100.00	100.00
Dette intérieure . . . . .	47.98	47.52	46.83	49.25	48.40	53.67
Dette extérieure . . . . .	52.02	52.48	53.17	50.75	51.60	46.37
	100.00	100.00	100.00	100.00	100.00	100.00
Montant en francs par habitant :						
de la dette intérieure .	3,317	3,194	3,023	3,211	3,351	3,526
de la dette extérieure .	3,596	3,526	3,432	3,308	3,141	3,274
de l'ensemble . . . . .	6,913	6,720	6,455	6,519	6,492	6,800

#### B. — FINANCES PROVINCIALES.

La situation des finances provinciales d'après les comptes a été la suivante (milliers de francs) :

	1925.	1926.	1927.	1928.	1929.	1930.
Recettes (a) . . . . .	248,387	289,724	262,236	335,683	399,252	498,989
Dépenses (b) . . . . .	252,798	270,874	284,712	353,000	426,721	534,316
Excédent de recettes. .	-4,411	-18,850	-22,476	-17,317	-27,469	-35,327

Les recettes ont été alimentées par les impositions à concurrence de 72 % en 1925, 70 % en 1926, de 80 % en 1927, de 72 % en 1928 et en 1929 et de 61 % en 1930. Le montant des impositions qui était de fr. 10.36 par habitant en 1920 a passé à fr. 22.78 en 1925, fr. 25.88 en 1926, fr. 26.42 en 1927, fr. 30.31 en 1928, fr. 35.60 en 1929 et fr. 37.58 en 1930. La majeure partie des impositions est constituée par la part des provinces dans le produit des impôts de l'Etat.

Les principales sources de dépenses des provinces sont, par ordre d'importance, en général les suivantes: l'instruction publique et les constructions scolaires, les routes provinciales, la bienfaisance publique et la voirie vicinale.

#### C. — EMPRUNTS COMMUNAUX.

Au cours des années 1926 à 1932, le montant des emprunts contractés par les communes a été de 170 millions en 1926, de 634 millions en 1927, de 775 millions en 1928, de 988 millions en 1929, de 1,767 millions en 1930, de 578 millions en 1931 et de 787 millions en 1932. Les communes de plus de 100,000 habitants sont intervenues dans ces sommes pour 18 % en 1926 ; 57 % en 1927 ; 52 % en 1928 ; 37 % en 1929 ; 61 % en 1930 ; 18 % en 1931 et 76 % en 1932.

(a) Recettes propres à l'exercice, les excédents d'exercices antérieurs et les dépenses périmées non comprises. — (b) Déficit d'exercices antérieurs non compris.

## ÉTAT AGRICOLE.

§ 1<sup>er</sup>. — POPULATION AGRICOLE.

Un recensement général de l'agriculture a eu lieu en 1929 ; ses résultats n'ont pas été actuellement publiés.

Le recensement général de l'agriculture effectué le 31 décembre 1910 n'a pas porté sur la population agricole. Celle-ci est relevée par les recensements généraux de la population, auxquels il a été procédé en dernier lieu les 31 décembre 1910 et 1920. Il résulte de ces dénombremens que le nombre des personnes exerçant une profession agricole qui s'élevait à 516,817 individus en 1910 n'était plus que de 477,658 personnes en 1920 : elles se sont réparties comme suit :

	1910			1920		
	Hommes.	Femmes.	Total.	Hommes.	Femmes.	Total.
Patrons . . . . .	214,770	30,187	244,957	214,012	38,439	252,451
Employés . . . . .	1,071	93	1,164	647	122	769
Ouvriers . . . . .	223,995	46,701	270,696	189,873	34,565	224,438
<b>TOTAL . . . . .</b>	<b>439,836</b>	<b>76,981</b>	<b>516,817</b>	<b>404,532</b>	<b>73,126</b>	<b>477,658</b>

La diminution qui s'observe dans la population agricole de 1910 à 1920 est donc due à la réduction importante du nombre des ouvriers et ouvrières agricoles.

Aux chiffres donnés ci-dessus, il y a lieu de joindre les « aidants » (personnes aidant habituellement le chef de ménage exerçant une profession agricole), spécialement nombreux dans le groupe des professions agricoles. Leur nombre a été de 263,706 (125 mille 338 hommes ; 138,368 femmes) en 1910 et de 132,915 (76,546 hommes ; 56,369 femmes) en 1920. La diminution du chiffre des aidants en 1920 est, on le voit, considérable et surtout très marquée dans le personnel féminin.

## § 2. — ÉTENDUE ET RÉPARTITION DU DOMAINE AGRICOLE.

Les résultats généraux du recensement général de l'agriculture sont publiés dans le tome XLV de l'*Annuaire Statistique* aux pages 366 et suivantes. Ils font ressortir que l'étendue du domaine agricole, propriétés boisées, jachères et terrains incultes compris, était au 31 décembre 1910 de 2,584,239 hectares, soit 88 p. c. de la superficie du territoire.

Ce nombre se décomposait comme suit :

Cultures ordinaires . . . . .	1,956,481 hectares, soit 66.4 % de la superficie du Royaume.
Bois . . . . .	519,781 » » 17.6 % » »
Terrains incultes . . . . .	107,977 » » 3.7 % » »
<b>TOTAL . . . . .</b>	<b>2,584,239 hectares, soit 87.7 % de la superficie du Royaume.</b>

Sur cette étendue exploitée, 1,183,038 hectares, soit 46 p. c., étaient mis en valeur par leurs propriétaires et 1,401,211 hectares, soit 54 p. c. par des locataires. Toutefois,

dans les provinces de Limbourg, de Luxembourg et de Namur, l'étendue exploitée en faire-valoir direct dépassait notablement l'étendue en location.

Le relevé ci-après, établi d'après les évaluations fournies par les agronomes de l'Etat, donne en hectares l'étendue consacrée à chacune des principales cultures :

	1929	1930	1931	1932
Céréales et farineux . . . . .	720,297	725,137	722,942	725,944
Légumineuses . . . . .	21,072	19,744	22,041	20,730
Plantes industrielles . . . . .	96,288	89,650	75,829	72,409
Plantes racines . . . . .	262,352	249,342	262,477	265,657
Fourrages (pâturages, vergers, etc. compris) . . . . .	729,423	747,643	752,747	750,726
TOTAL de la grande culture . .	1,829,432	1,831,516	1,836,036	1,835,466

La superficie des prairies pâturées, vergers, etc., (comprise dans les chiffres ci-dessus) dépasse les 350,000 hectares. Les cultures dérobées (navets, carottes, spergule), d'autre part, s'étendent sur environ 155,000 hectares.

### § 3. — PRODUCTION AGRICOLE.

De 1901 à 1909, il a été procédé annuellement à un recensement agricole pour lequel tous les renseignements ont été recueillis par des agents recenseurs. Ce recensement était limité aux exploitations d'une étendue totale d'au moins 1 hectare. Depuis 1910, il porte sur toutes les exploitations quelle que soit leur superficie, mais par mesure d'économie, il est établi au moyen des évaluations fournies par les agronomes de l'Etat.

Les résultats statistiques concernant la production agricole pour les dernières années sont résumés ci-dessous :

GROUPES DE PRODUITS.		1928	1929	1930	1931	1932
CÉRÉALES ET FARINEUX . . .	production .	19,243,120	17,648,513	15,035,979	17,184,000	19,194,118
	par hectare	26.41	24.50	20.73	23.77	26.44
LÉGUMINEUSES . . .	production .	428,936	506,494	432,117	515,248	565,150
	par hectare	23.71	24.04	21.88	23.38	27.26
PLANTES INDUSTRIELLES . .	production .	21,015,492	18,344,909	21,007,741	16,758,546	19,819,716
	par hectare	210.60	190.52	234.33	221.00	273.72
PLANTES RACINES . .	production .	83,390,667	87,104,215	93,982,586	91,491,140	108,426,272
	par hectare	333.27	332.01	376.92	348.57	408.14
FOURRAGES . . . . .	production .	19,274,837	13,179,632	20,901,758	20,482,390	19,426,425
	par hectare	49.56	35.96	53.90	52.42	49.43
CULTURES DÉROBÉES . . . .	production .	28,062,657	20,560,562	35,526,221	32,051,783	32,431,029
	par hectare	172.80	145.26	242.46	213.85	207.14

En milliers de quintaux, la production des principales cultures a été en 1932 la suivante : froment : 4,185 ; seigle : 6,010 ; avoine : 7,604 ; betteraves à sucre : 17,361 ; betteraves fourragères : 61,831 ; pommes de terre : 44,390 ; navets et rutabagas : 31,874.

La production en % des principales cultures s'est présentée par province en 1931 comme suit :

PROVINCES	Froment	Seigle	Avoine	Lin (graines)	Tabac	Chicorée à café	Betteraves à sucre	Betteraves fourragères	Pommes de terre
Anvers . . . . .	1.1	16.7	3.5	0.3	—	—	0.1	6.0	16.4
Brabant . . . . .	18.3	17.3	13.6	1.7	0.4	0.1	15.7	15.2	16.9
Flandre occidentale . . . . .	18.0	16.0	16.7	58.0	54.2	88.1	13.7	15.0	16.5
Flandre orientale . . . . .	10.2	27.5	10.8	26.7	15.4	7.6	3.9	21.8	23.5
Hainaut . . . . .	28.4	5.6	15.3	9.9	16.9	3.8	26.7	21.9	6.2
Liège . . . . .	11.8	2.2	12.7	0.3	—	—	18.1	4.3	3.2
Limbouurg . . . . .	3.7	7.9	6.2	—	—	—	13.8	5.5	5.5
Luxembourg . . . . .	2.3	2.5	9.8	—	3.8	—	—	3.1	7.5
Namur . . . . .	6.2	4.3	11.4	3.1	9.3	0.4	8.0	7.2	4.3
LE ROYAUME . . . . .	100.0	100.0	100.0	100.0	100.0	100.0	100.0	100.0	100.0

#### § 4. — CHEPTEL.

L'effectif des animaux de ferme est donné ci-après :

CHEPTEL.	1927	1928	1929	1930	1931	1932
Chevaux employés pour l'agriculture . . . . .	256,465	253,314	249,014	245,971	241,989	238,012
Bêtes à cornes . . . . .	1,738,814	1,750,541	1,738,348	1,758,654	1,767,536	1,784,446
Porcs . . . . .	1,124,243	1,139,131	1,237,002	1,249,621	1,235,214	1,244,654

Le nombre des chevaux est en diminution constante depuis 1927 ; le nombre des vaches laitières, par contre ne cesse d'augmenter : il dépasse actuellement de près de 40,000 têtes (4 0/0) le chiffre de 1927.

#### § 5. — BOIS SOUMIS AU RÉGIME FORESTIER.

Les bois soumis au régime forestier couvraient en 1930 une superficie de 258 mille 963 hectares, contre 216,044 en 1921 et 247.730 en 1925 ; ils se répartissaient comme suit entre les différents propriétaires :

	1910	1921	1925	1930
État . . . . . Ha.	32,353	35,193	48,236	55,088
Communes . . . . .	170,043	174,268	191,462	194,707
Établissements public . . . . .	6,660	6,583	8,032	9,168
	209,056	216,044	247,730	258,963

Ces bois ont rapporté, en tant que revenu brut 5 millions de francs en 1910, 18 millions en 1921, 42 millions en 1925 et 98 millions en 1930 ; les dépenses qu'ils ont occasionnées ont été d'environ 1 million en 1910, 5 millions en 1921, 10 millions en 1925 et 20 millions en 1930.

## CHAPITRE X.

## ÉTAT INDUSTRIEL.

§ 1<sup>er</sup>. — RECENSEMENT DE L'INDUSTRIE ET DU COMMERCE.

Les résultats du dernier recensement industriel, celui de 1910, ont été résumés, dans l'introduction du tome XLVII de l'*Annuaire*.

En vertu de la loi du 14 juin 1926, une enquête a été instituée par le Ministère de l'Industrie, du Travail et de la Prévoyance sociale sur la situation de l'industrie belge ; cette enquête, entreprise à la date du 31 octobre 1926, n'a toutefois porté que sur les établissements industriels occupant au moins dix ouvriers. A cette date, ces entreprises occupaient 1,030,331 ouvriers (dont 206,022 femmes) et 96,567 employés (12,562 femmes) répartis principalement dans les industries des métaux (226,964 employés et ouvriers), des mines (189,962) les industries textiles (172,244) et les transports (144,744).

223,529 ouvriers, soit 21 %, étaient âgés de moins de 21 ans.

Le personnel ouvrier comprenait 35,174 étrangers.

## § 2. — PRODUCTION INDUSTRIELLE.

1<sup>o</sup> Industries extractives.

a) *Mines de houille*. — L'exploitation des mines de houille s'étend sur les provinces de Hainaut, Namur, Liège, Limbourg et se divise en deux bassins distincts : celui du Sud, bassin Haine-Sambre-Meuse ; celui du Nord, bassin de la Campine où les gisements de houille ont été découverts quelques années avant la guerre et dont les charbonnages n'ont commencé à produire qu'en 1917.

*Bassin du Sud*. — Le tableau ci-après donne le nombre des mines exploitées, leur étendue, le nombre des ouvriers occupés et la production :

SPÉCIFICATIONS.	1927	1928	1929	1930	1931	1932
Mines exploitées { Nombre . . . . .	101	99	93	86	83	82
{ Etendue (Ha) . . . . .	112,133	112,323	108,945	107,829	113,885	114,126
Nombre d'ouvriers { intérieur . . . . .	110,570	101,785	92,405	94,307	91,840	83,302
{ surface . . . . .	46,808	43,954	40,826	40,511	40,341	36,380
Production nette en milliers de tonnes .	25,118	24,687	23,700	23,600	22,865	17,497
Production moyenne :						
par ouvrier { par année (tonnes) . . . . .	227	243	256	250	249	210
de { par journée de travail						
l'intérieur { (kil.) . . . . .	747	805	844	827	839	856

La production du bassin du Sud est en diminution constante depuis 1927 ; cette diminution a été surtout accentuée en 1932, la régression ayant été par rapport à 1931, de 5,368,000 tonnes ou 24 %. Cette forte réduction est due à l'exécution de l'accord avec l'Allemagne limitant à la fois l'importation de houille et d'agglomérés et le débit des charbonnages belges ainsi qu'à la grève qui a suspendu presque complètement l'activité des charbonnages du bassin pendant les mois de juillet et août. — Le rendement par journée de travail de l'ouvrier de l'intérieur, influencé par la généralisation des procédés mécaniques est d'autre part, dans l'ensemble, en progression.



Les résultats de l'exploitation peuvent se résumer comme suit :

SPÉCIFICATIONS.	1927.	1928	1929	1930	1931	1932
Valeur de la production (milliers de fr.) . . . . .	3,748,470	3,204,491	3,803,338	3,702,379	2,858,104	1,945,175
Total des dépenses »	3,581,331	3,282,132	3,562,151	3,793,295	3,141,524	2,112,618
Bénéfice »	167,139	—	241,187	—	—	—
Perte »	—	77,641	—	90,916	283,420	167,442

L'exploitation des mines du bassin qui avait laissé un bénéfice de 490 millions en 1926 et de 167 millions en 1927 a été déficitaire au cours des trois derniers exercices.

Le nombre de mines en bénéfice a été de 16 en 1931 (25 millions) et de 32 (41 millions) en 1932 ; 57 mines en 1931 et 50 en 1932 ont subi une perte globale d'environ respectivement 308 et 208 millions. Le résultat général de l'exploitation pour les mines du bassin du Sud accuse ainsi une perte de 283 millions en 1931 et de 167 millions en 1932.

Les salaires des ouvriers sont intervenus dans le total des dépenses :

En 1926 pour	1,411,530	milliers de francs	En 1930 pour	2,137,891	milliers de francs
» 1927 »	1,982,540	»	» 1931 »	1,733,470	»
» 1928 »	1,841,935	»	» 1932 »	1,139,852	»
» 1929 »	1,984,401	»			

Le salaire journalier moyen brut a été le suivant :

	1927	1928	1929	1930	1931	1932
Ouvrier de l'intérieur (fr. c.)	45.13	45.78	53.47	57.09	48.17	41.48
Ouvrier de la surface (fr. c.)	31.67	32.31	37.41	39.94	34.60	30.39

Chaque famille d'ouvrier mineur reçoit gratuitement du charbon à raison de 300 kilogr. par mois d'été et de 400 kilogr. par mois d'hiver, soit 4.2 tonnes par an ; cette distribution a représenté 422,000 tonnes en 1931 et 343,000 tonnes en 1932.

*Bassin du Nord* (Campine). — La situation de ce bassin s'est présentée comme suit au cours des dernières années :

SPÉCIFICATIONS.	1928	1929	1930	1931	1932
Mines exploitées { Nombre . . . . .	7	7	7	7	7
{ Etendue (Ha.) . . . . .	25,151	25,151	25,151	28,154	28,154
Nombre d'ouvriers { intérieur . . . . .	12,792	13,383	14,854	14,570	13,080
{ surface . . . . .	4,750	5,255	5,725	5,962	5,554
Production nette (milliers de tonnes) . . . . .	2,891	3,240	3,814	4,177	3,926
Production moyenne par ouvrier de l'intérieur :					
par année (tonnes) . . . . .	226	242	257	287	300
par journée de travail (kilog.) . . . . .	729	786	833	937	1,118
Valeur de la production (1,000 francs) . . . . .	391,996	503,770	557,522	492,342	367,636
Total des dépenses (1,000 frs.) . . . . .	466,201	590,487	656,998	591,988	437,279
Perte (1,000 frs.) . . . . .	74,205	86,717	99,476	99,646	69,644

La production des mines du bassin du Nord, qui ne cessait d'augmenter jusque en 1932 une diminution, comparativement à 1931, de 251,000 tonnes ou 6 %.

La production du bassin de la Campine qui représentait en 1922 2.01 % de l'ensemble est intervenue dans l'extraction totale pour 15 % en 1931 et pour 17 % en 1932.

Aucune des mines du Limbourg n'a réalisé de bénéfices avant l'année 1926 à raison des dépenses considérables d'installation ; dans l'ensemble, l'exploitation du bassin est restée déficitaire, en 1932, notamment une mine seulement a clôturé ses opérations en boni (3,854,000 francs).

Les pertes totales subies par les mines du bassin du Nord ont été de 51 millions en 1927, 74 millions en 1928, 36 millions en 1929, 99 millions en 1930, 100 millions en 1931 et 70 millions en 1932.

Les salaires se sont élevés à 116 millions en 1926, 214 millions en 1927, 229 millions en 1928, 295 millions en 1929, 335 millions en 1930, 280 millions en 1931 et 197 millions en 1932.

Le salaire journalier moyen brut a été le suivant :

	1926	1927	1928	1929	1930	1931	1932
Ouvrier de l'intérieur (fr. c.)	34.24	44.43	46.41	57.23	58.15	48.77	42.38
Ouvrier de la surface (fr. c.)	22.18	28.93	30.40	36.42	38.36	33.86	30.00

Les résultats généraux des deux bassins sont indiqués dans le tableau ci-après :

SPÉCIFICATIONS.	1927	1928	1929	1930	1931	1932
Production nette (milliers de tonnes) . . . . .	27,551	27,578	26,940	27,415	27,042	21,424
Valeur de la production (1,000 fr.)	4,134,505	3,596,487	4,307,108	4,259,900	3,350,446	2,312,811
Nombre { de l'intérieur . . .	122,759	114,577	105,788	109,161	106,410	96,382
{ de la surface . . .	51,774	48,704	46,081	46,236	46,303	41,934
TOTAL . . . . .	174,533	163,281	151,869	155,397	152,713	138,316
Total des dépenses (1,000 francs)	4,018,057	3,748,333	4,152,638	4,450,292	3,733,512	2,549,897
Salaires payés (1,000 francs) . .	2,196,371	2,071,115	2,279,835	2,472,487	2,013,441	1,336,871
Bénéfices ou pertes (1,000 francs)	+116,448	-151,846	+154,470	-190,392	-383,066	-237,086

La production des houillères s'est relevée en 1933, les chiffres provisoires de cette année fixant l'extraction à 25,278,000 tonnes, soit une augmentation d'environ 3,855,000 tonnes ou 18 % ; la quantité en stock à la fin de l'exercice était de 2,857,600 tonnes, dont 56,600 tonnes pour le bassin du Nord et 2,801,000 tonnes pour le bassin du Sud ; fin 1931 et 1932 les stocks de ce dernier bassin avaient été respectivement de 2,970,000 et 1,931,000 tonnes, soit 13 et 11 % de leur production.

b) *Carrières.* — Les résultats de l'exploitation des carrières ont été les suivants :

SPÉCIFICATIONS.	1926	1927	1928	1929	1930	1931	1932
Nombre de carrières .	859	886	897	925	916	818	776
Nombre d'ouvriers .	30,695	30,218	30,078	31,102	31,127	28,188	23,492
Valeur de la production (1,000 fr.) . .	532,736	603,977	743,274	895,387	931,060	694,717	442,988

Les principales productions des carrières ont été en 1932 : la chaux (86 millions), la pierre de taille bleue (83 millions), les moellons, pierrailles et ballast (64 millions), les pavés en porphyre (60 millions), les pavés en grès (19 millions), la dolomie (12 millions), le marbre (12 millions).

Comparativement à 1930, la diminution de valeur de la production des carrières a été de 236 millions (25 %) en 1931 et de 488 millions (52 %) en 1932.

Les renseignements donnés ne s'appliquent qu'aux carrières dont la surveillance incombe à l'Administration des Mines. Celles-ci constituent d'ailleurs la presque totalité des carrières du pays.

c) *Fabrication du coke et des agglomérés de houille.* — Le tableau ci-après résume l'activité des fabriques de coke et d'agglomérés de houille :

SPÉCIFICATIONS.	1926	1927	1928	1929	1930	1931	1932
<i>Fabriques de coke :</i>							
Nombre d'usines . .	48	46	44	44	46	40	34
Production (tonnes) .	4,916,683	5,696,980	6,111,610	5,951,760	5,285,610	4,876,850	4,410,050
Production (1,000 frs)	795,610	1,159,529	1,078,334	1,149,621	1,035,887	752,616	475,989
Valeur à la tonne (fr.)	161.82	203.53	176.40	193.15	196.00	154.32	107.93
Nombre d'ouvriers .	6,390	6,081	6,155	5,986	5,939	5,379	4,562
<i>Fabriques d'agglomérés de houille :</i>							
Nombre d'établissm.	57	53	50	47	49	46	47
Nombre d'ouvriers .	1,529	1,462	1,236	1,174	1,134	1,040	845
Production (tonnes) .	2,142,660	1,688,970	1,959,130	2,018,110	1,875,210	1,850,360	1,316,990
Production (1,000 frs)	363,527	333,074	306,114	355,500	337,437	263,527	170,885
Valeur à la tonne (fr.)	169.66	197.21	156.20	176.15	179.95	142.42	129.75

En 1933, la production des fours à coke a été de 4,544,900 tonnes (chiffres provisoires) et celle des fabriques d'agglomérés de houille de 1,384,000 tonnes ; la consommation de charbon des fours à coke s'étant élevée en cette année à 6,400,000 tonnes (dont 4,500,000 tonnes de charbon belge).

d) *Mines métalliques.* — Les trois mines de fer (deux dans le Luxembourg, une dans la province de Liège) et les exploitations à ciel ouvert des provinces d'Anvers et de Limbourg ont produit en 1932, 92,810 tonnes de minerai de fer valant 2,637,600 francs. La production des minerais de manganèse (une mine dans la province de Liège) et des minerais de zinc, de plomb et de pyrite (Liège et Namur) a été de 29,420 tonnes valant environ 5 millions.

Les six mines métalliques en activité en 1932 ainsi que les neuf exploitations libres de minerai de fer ont occupé respectivement 511 et 11 ouvriers.

2° *Industries métallurgiques.*

Les principales productions des industries métallurgiques sont mentionnées ci-après:

Années.	Fonte.	Fers finis	Aciers		Zinc brut	Zinc laminé	Plomb brut	Argent	Cuivre
			Lingots	Produits finis (a)					
Quantités produites (tonnes).									
1913. .	2,484,690	304,350	2,404,780	1,919,710	204,220	51,490	53,590	254	1,285
1921. .	872,010	159,270	764,150	837,030	66,150	39,250	29,750	31	5,236
1922. .	1,613,160	174,180	1,531,380	1,380,340	112,290	59,310	50,308	46	8,280
1923. .	2,147,950	210,020	2,238,960	1,827,680	147,040	58,740	65,680	78	15,500
1924. .	2,843,920	199,220	2,803,910	2,195,730	161,700	61,800	77,950	112	8,930
1925. .	2,542,507	100,840	2,480,444	1,882,644	170,860	63,110	87,480	130	11,140
1926. .	3,368,347	169,861	3,263,495	2,556,941	188,767	67,338	87,876	105	10,006
1927. .	3,709,090	172,410	3,604,070	2,745,310	199,090	71,750	91,710	123	9,810
1928. .	3,856,990	175,260	3,817,430	3,089,140	206,300	68,500	86,260	113	51,410
1929. .	4,040,530	153,460	4,009,190	3,221,840	197,900	68,960	82,850	111	68,220
1930. .	3,365,240	122,730	3,269,430	2,685,500	176,230	74,890	85,370	105	96,200
1931. .	3,197,790	61,070	3,054,460	2,275,080	134,720	64,530	70,850	157	133,100
1932. .	2,748,740	35,400	2,741,590	2,086,380	96,330	53,930	(b) 57,580	177	(c) 59,260
1933 (d)	2,745,000	38,810	2,689,000	2,141,000	.....	.....	.....	.....	.....
Valeur de la production (1,000 fr.).									
1913. .	183,336	43,614	228,107	282,483	115,545	32,517	24,407	27,910	262
1921. .	261,060	92,012	362,773	507,265	89,391	62,902	34,363	8,987	19,967
1922. .	375,820	78,758	452,385	674,406	188,515	114,008	69,208	13,374	33,014
1923. .	797,461	141,421	1,009,132	1,282,103	415,080	181,704	164,666	32,597	61,616
1924. .	1,026,473	138,386	1,262,595	1,599,027	491,783	206,716	253,530	53,517	62,816
1925. .	828,063	69,155	1,080,419	1,265,331	609,106	244,085	320,740	63,461	81,617
1926. .	1,474,929	136,625	1,688,965	2,123,380	934,617	374,666	424,612	75,298	111,285
1927. .	2,003,162	160,124	2,314,784	2,785,099	966,941	398,312	401,144	85,779	116,097
1928. .	2,096,925	175,310	2,536,010	3,307,677	882,868	328,820	335,917	75,159	628,589
1929. .	2,333,884	165,845	2,795,986	3,601,855	837,601	302,898	344,087	68,934	1,012,819
1930. .	1,798,337	109,643	2,127,384	2,877,072	510,147	270,203	276,813	49,899	1,040,299
1931. .	1,372,672	43,964	1,520,014	1,925,707	268,206	174,155	151,527	58,000	919,250
1932. .	865,048	19,953	1,019,185	1,336,961	163,956	124,152	87,444	59,041	267,226

(a) Y compris les aciers de moulages. — (b) Plomb marchand. — (c) Cuivre raffiné. — (d) Chiffres provisoires.

3<sup>o</sup> Industries soumises aux droits d'accise.

Voici quelle a été la production des industries soumises aux droits d'accise :

INDUSTRIES	1927	1928	1929	1930	1931	1932
Brasseries (kilolitres) . . .	1,325,685	1,492,800	1,537,652	1,666,230	1,837,746	1,555,802
Vinaigreries » . . . . .	12,668	14,210	14,841	15,022	14,340	16,797
Acide acétique » . . . . .	14,009	13,966	10,415	8,769	9,370	16,785
Distilleries » . . . . .	43,300	43,214	50,088	46,119	38,482	33,362
Vins mousseux » . . . . .	1,328	1,189	1,094	1,048	857	629
Fabriques de glucoses (t.)	17,233	17,944	17,231	17,948	20,022	22,486
Fabriques de sucre »	259,693	257,176	232,895	257,738	190,845	241,822
Raffineries de sucre »	162,121	186,772	190,216	178,060	144,356(a)	161,229(a)
Fabriques de margarine »	40,265	44,430	49,317	44,379	34,921	28,217
Tabac . . . . .	5,138	5,509	5,813	6,398	5,345	4,248
Allumettes (millions de tiges) . . . . .	69,733	62,100	73,693	70,057	59,983	50,562
Boissons fermentées de fruits frais (hectolitres)	55,139	83,413	57,112	34,205	12,798	14,711

Le montant des droits d'accise a atteint 1,036 millions en 1931 et 1,053 millions en 1932. Les chiffres donnés ci-dessus pour la production de la bière, du vinaigre et des vins mousseux comprennent les productions belge et grand-ducale.

4<sup>o</sup> Pêche maritime.

Les bateaux de pêche belges ont débarqué en 1932 dans les ports du pays 28.0 millions de kilogrammes de poisson (dont en millions: hareng, 5.2; esprot, 5.5; cabillaud, 1.8; plie, 3.0; merlan, 2.3; raie, 2.4; églefin, 0.8; sole, 1.3) d'une valeur de 66 millions de francs (millions de francs: 1930: 92.6; 1931: 77.2).

La flottille de pêche a été composée comme suit au cours des dernières années :

ANNÉES	Bateaux pontés (à voile, à moteur, à vapeur)			Embarcations ouvertes ou mi-pontées.		TOTAL.	
	Nombre.	Equipage.	Tonnage.	Nombre.	Equipage.	Nombre.	Equipage.
1927 . . . . .	401	1,902	8,014	160	297	561	2,199
1928 . . . . .	408	1,906	8,047	154	266	562	2,172
1929 . . . . .	403	1,876	7,692	149	135	552	2,011
1930 . . . . .	417	1,905	7,453	112	175	529	2,080
1931 . . . . .	464	2,051	8,748	88	114	552	2,165

## GRÈVES ET LOCK-OUT.

Voici quelques données concernant les grèves pour lesquelles des renseignements ont pu être obtenus par le Ministère de l'Industrie et du Travail.

En 1926, il y a eu 137 grèves et 69,912 grévistes. En 1930, il y a eu 93 grèves et 54,149 grévistes.  
 En 1927, » 181 » 35,576 » En 1931, » 73 » 19,886 »  
 En 1928, » 191 » 72,207 » En 1932, » 63 » 161,442 »  
 En 1929, » 165 » 45,773 »

Les lock-out déclarés :

En 1924 ont atteint 53 entreprises et 1,700 ouv. En 1928 ont atteint 9 entreprises et 2,500 ouv.  
 En 1925 » 52 » 566 » En 1929 » 37 » 3,463 »  
 En 1926 » 442 » 7,456 » En 1931 » 7 » 138 »  
 En 1927 » 63 » 4,297 »

Il n'y a pas eu de lock-out en 1930 ni en 1932.

(a) Sucre blanc seulement.

## COMMERCE EXTÉRIEUR.

Le tableau suivant donne les chiffres généraux du commerce de l'Union économique Belgo-Luxembourgeoise (Union entrée en vigueur le 1<sup>er</sup> mai 1922) :

ANNÉES	IMPORTATIONS		EXPORTATIONS		TRANSIT	
	Quantités (Tonnes.)	Valeur (1,000 fr.)	Quantités (Tonnes.)	Valeur (1,000 fr.)	Quantités (Tonnes.)	Valeur (1,000 fr.)
1928 . . . . .	39,868,262	32,060,472	26,749,399	30,954,440	17,612,462	32,551,915
1929 . . . . .	45,073,519	35,623,791	25,840,413	31,879,905	19,547,536	39,311,938
1930 . . . . .	42,227,247	31,094,242	23,767,831	26,158,994	19,489,092	34,692,826
1931 . . . . .	38,721,820	23,970,670	24,617,487	23,178,361	15,407,593	28,012,702
1932 . . . . .	31,347,594	16,342,964	19,561,681	15,123,765	12,436,538	13,135,232
1933 (provis.) . . . . .	30,580,983	15,216,832	19,940,735	14,328,325	17,083,305	21,345,043

Le rapport des exportations aux importations a été — pour les quantités — de 56.3 en 1930, de 61.9 en 1931, de 62.4 en 1932 et de 65.2 en 1933. En ce qui concerne les valeurs, ce rapport a été de 84.1 en 1930, de 96.7 en 1931, de 93.1 en 1932 et de 94.2 % en 1933.

De 1929 à 1933, le volume des échanges a diminué à l'importation de 14.5 millions de tonnes (32.2 %) et de 20.4 milliards de francs (57.3 %) — et à l'exportation de 5.9 millions de tonnes (22.8 %) et de 17.6 milliards de francs (55.2 %). On voit toutefois que si les valeurs ont continué à fléchir en 1933, il y a par contre par rapport à l'année précédente une augmentation à l'exportation de 400,000 tonnes ; d'autre part, le transit en cette année marque une amélioration sensible sur les chiffres de 1932.

Les éléments actifs et passifs de la balance commerciale, établis par groupes de marchandises, sont indiqués ci-après (milliers de francs) :

ANNÉES.	Animaux vivants	Objets d'alimenta- tion et boissons.	Matières brutes ou simple- ment préparées.	Produits fabriqués.	Or et argent non ouvrés et monnaies d'or et d'argent.	TOTAL.
1928 . . . . .	+ 92,743	-4,305,104	-6,234,428	+9,351,719	- 10,962	-1,106,032
1929 . . . . .	+ 55,753	-4,714,670	-8,347,828	+9,259,619	- 3,240	-3,743,886
1930 . . . . .	- 63,970	-4,873,645	-6,612,492	+6,643,108	- 28,249	-4,935,248
1931 . . . . .	- 49,359	-3,504,769	-3,072,671	+5,947,630	+ 113,140	- 792,309
1932 . . . . .	+ 1,534	-2,747,946	-1,787,455	+3,183,945	+ 130,723	-1,219,199
1933 (prov.) . . . . .	+ 14,954	-2,308,345	-1,574,869	+3,143,682	- 163,929	- 888,507

Les objets d'alimentation et boissons ainsi que les produits bruts constituent les éléments passifs du mouvement commercial, les produits fabriqués par contre présentent un solde actif considérable.

Les importations et les exportations se sont réparties comme suit :

GROUPES DE MARCHANDISES.	IMPORTATIONS				EXPORTATIONS			
	QUANTITÉS (tonnes)		VALEUR (milliers de francs)		QUANTITÉS (tonnes)		VALEUR (milliers de francs)	
	Chiffres absolus.	Prop. %	Chiffres absolus.	Prop. %	Chiffres absolus.	Prop. %	Chiffres absolus.	Prop. %
1932.								
Animaux vivants . . .	29,519	0.1	96,830	0.6	14,459	0.1	98,364	0.6
Objets d'alimenta- tion et boissons . . .	4,006,227	12.8	4,179,374	25.6	981,520	5.0	1,431,428	9.5
Matières brutes ou simplem. préparées.	26,621,883	84.9	7,133,302	43.7	14,197,804	72.6	5,345,847	35.3
Produits fabriqués . .	689,955	2.2	4,753,348	29.1	4,367,736	22.3	7,937,293	52.5
Or et argent non ou- vrés. Monnaies . . .	10	0.0	180,110	1.0	162	0.0	310,833	2.1
TOTAUX . . . . .	31,347,594	100.0	16,342,964	100.0	19,561,681	100.0	15,123,765	100.0
1933 (chiffres provisoires).								
Animaux vivants . . .	17,566	0.1	60,258	0.3	10,722	0.1	75,212	0.5
Objets d'alimenta- tion et boissons . . .	3,787,134	12.4	3,295,675	21.7	692,029	3.5	987,330	6.9
Matières brutes ou simplem. préparées.	26,030,911	85.1	7,014,416	46.1	14,345,411	71.9	5,439,547	38.0
Produits fabriqués . .	744,940	2.4	4,426,128	29.1	4,892,389	24.5	7,569,810	52.8
Or et argent non ou- vrés. Monnaies . . .	432	0.0	420,355	2.8	184	0.0	256,426	1.8
TOTAUX . . . . .	30,580,983	100.0	15,216,832	100.0	19,940,735	100.0	14,328,325	100.0

En ce qui concerne les produits fabriqués, le rapport (valeur) des produits exportés aux produits importés a été de 196 % en 1929, de 171 % en 1930, de 184 % en 1931, de 167 % en 1932 et de 171 % en 1933.

Les principaux articles d'importation en 1931 et 1932 ont été respectivement les suivants (millions de francs) : dans le groupe des objets d'alimentation et boissons : les viandes fraîches : 394 et 149 ; le beurre : 379 et 352 ; le froment : 993 et 715 ; le maïs : 493 et 426 ; les fruits : 363 et 298 ; le café : 369 et 346 ; — dans le groupe des matières brutes : les peaux : 515 et 263 ; les engrais : 683 et 241 ; les bois : 886 et 626 ; les minerais de fer : 407 et 319 ; le cuivre : 538 et 165 ; les pierres précieuses : 781 et 457 ; les huiles minérales : 695 et 573 ; les charbons minéraux : 1,771 et 1,165 ; la laine : 857 et 688 ; le coton : 477 et 373 ; — dans le groupe des produits fabriqués : les produits chimiques : 351 et 277 ; les tissus de laine : 284 et 174 ; les papiers : 255 et 200 ; les machines et appareils électriques : 542 et 401 ; les machines diverses : 890 et 435 ; les automobiles : 227 et 145 ; les véhicules divers : 484 et 312.

Les principales marchandises exportées par l'Union au cours des mêmes années ont été : les œufs : 397 et 291 ; les engrais : 890 et 599 ; le cuivre brut : 513 et 309 ; les fers et aciers non travaillés : 492 et 343 ; les pierres précieuses : 1,364 et 738 ; les charbons minéraux : 1,222 et 834 ; la laine brute : 738 et 607 ; les produits chimiques : 424 et 361 ; les fils de laine : 349 et 149 ; les tissus de laine : 287 et 117 ; les tissus de coton : 1,248 et 711 ; les ouvrages en caoutchouc : 332 et 195 ; les papiers : 346 et 209 ; les glaces : 303 et 214 ; le verre de vitrage : 360 et 257 ; les fers et aciers travaillés : 3,585 et 2,489 ; les machines électriques : 357 et 223 ; les machines diverses : 419 et 213 ; les automobiles 406 et 204.

Le commerce spécial par pays s'est présenté comme suit (valeur en milliers de francs) :

PAYS	IMPORTATIONS		EXPORTATIONS		EXCÉDENT	
	Chiffres absolus	%	Chiffres absolus	%	des importations	des exportations
1932						
France . . . . .	2,658,389	16.3	2,929,708	19.4	—	271,319
Royaume-Uni . . . . .	1,412,890	8.7	2,367,353	15.7	—	954,463
Etats-Unis d'Amérique . . . . .	1,410,887	8.6	714,741	4.7	696,146	—
Pays-Bas . . . . .	2,326,510	14.2	1,945,989	12.9	380,521	—
Union douanière allem. . . . .	2,747,804	16.8	1,552,238	10.3	1,195,566	—
Argentine . . . . .	1,033,808	6.3	306,240	2.0	727,568	—
Congo belge . . . . .	616,945	3.8	194,922	1.3	422,023	—
Italie . . . . .	182,058	1.1	323,151	2.1	—	141,093
Suisse . . . . .	191,653	1.2	610,845	4.0	—	419,192
Autres pays . . . . .	3,762,020	23.0	4,178,578	27.6	—	416,558
<b>TOTAL . . . . .</b>	<b>16,342,964</b>	<b>100.0</b>	<b>15,123,765</b>	<b>100.0</b>	<b>3,421,824</b>	<b>2,202,625</b>
1933 (chiffres provisoires).						
France . . . . .	2,584,753	17.0	2,969,540	20.7	—	384,787
Royaume-Uni . . . . .	1,372,628	9.0	1,793,191	12.5	—	420,563
Etats-Unis d'Amérique . . . . .	1,206,593	7.9	722,991	5.0	483,602	—
Pays-Bas . . . . .	1,745,534	11.5	1,766,590	12.3	—	21,056
Union douanière allem. . . . .	2,464,736	16.2	1,448,842	10.1	1,015,894	—
Argentine . . . . .	908,244	6.0	330,553	2.3	577,691	—
Congo belge . . . . .	632,811	4.1	149,048	1.0	483,763	—
Italie . . . . .	189,048	1.2	349,927	2.4	—	160,879
Suisse . . . . .	192,276	1.3	547,072	3.8	—	354,796
Autres pays . . . . .	3,920,209	25.8	4,250,571	29.9	—	336,362
<b>TOTAL . . . . .</b>	<b>15,216,832</b>	<b>100.0</b>	<b>14,328,325</b>	<b>100.0</b>	<b>2,560,950</b>	<b>1,672,443</b>

Parmi les autres pays qui ont eu en 1932 un commerce important avec l'Union, on peut relever encore (valeur en millions de francs) : à l'importation : l'Australie (249), le Brésil (158), le Canada (185), le Danemark (277), l'Espagne (156), la Finlande (226), l'Inde britannique (296), la Norvège (121), la Roumanie (189), la Russie (366), la Suède (185), la Tchéco-Slovaquie (117), l'Union Sud-Africaine (112) ; — et à l'exportation : le Brésil (123), le Canada (144), la Chine (211), le Danemark (207), l'Égypte (204), l'Espagne (153), l'Inde britannique (441), l'Irlande (133), le Japon (136), le Maroc (164), la Norvège (144), le Portugal (106), la Suède (217), la Turquie (109) et l'Union Sud-Africaine (101).

Au cours des cinq dernières années, le solde du commerce belgo-luxembourgeois avec le Royaume-Uni, l'Italie et la Suisse, s'est clôturé en faveur de l'Union ; il a, par contre, été débiteur vis-à-vis des États-Unis, des Pays-Bas, de l'Union douanière allemande, de l'Argentine et du Congo belge ; quant à la France, son solde créditeur qui atteignait 2.9 milliards en 1929 a fait place en 1932 et 1933 à un excédent de 271 et de 385 millions en faveur de l'Union.



## CHAPITRE XII.

## VOIES DE COMMUNICATION.

§ 1<sup>er</sup>. — CHEMINS DE FER, TRAMWAYS, AUTOBUS.A. — *Chemins de fer de l'Etat exploités par la Société Nationale des Chemins de fer belges.*

*Société Nationale des Chemins de fer belges.* — Depuis le 1<sup>er</sup> septembre 1926, l'exploitation des Chemins de fer de l'Etat est passée à la Société Nationale des Chemins de fer belges.

Cette société est régie par la loi du 23 juillet 1926 et par l'arrêté royal du 7 août 1926. Elle jouit de la personnalité civile et ses engagements sont réputés commerciaux.

L'apport de l'Etat a consisté en la jouissance et le droit d'exploitation du réseau tel qu'il existait au jour de la constitution de la société. En rémunération de cet apport, il a été attribué à l'Etat dix millions d'actions ordinaires d'une valeur nominale de cent francs chacune et vingt millions d'actions privilégiées d'une valeur nominale de cinq cents francs chacune représentant le capital de la société (onze milliards de francs).

La société est gérée et administrée par un conseil d'administration composé de vingt et un membres, nommés pour six ans : trois membres sont désignés par le personnel, les autres sont nommés par le Roi selon les modalités prévues par la loi du 23 juillet 1926. La surveillance est confiée à un collège de commissaires, nommés pour six ans ; trois de ces commissaires sont nommés par le Sénat et trois par la Chambre des Représentants.

Le gouvernement est investi par les dispositions précitées d'un droit de contrôle sur la Société Nationale.

*Développement du réseau.* — La longueur totale — en mètres — des lignes de chemins de fer de l'Etat, actuellement exploitées par la Société Nationale, était la suivante au 31 décembre des années 1929 à 1932.

SPÉCIFICATIONS	1929	1930	1931	1932
Lignes de l'Etat exploitées par la Société Nationale . . . . .	4,780,196	4,809,708	4,807,884	4,825,599
Raccordement de Mons-Midi à Ciply . . . . .	2,382	2,382	2,382	2,382
Ligne exploitée en suite d'une Convention avec la ville de Malines . . . . .	2,000	2,000	2,000	2,000
Voies appartenant à des Compagnies et exploitées en commun . . . . .	—	—	—	767
Tronçons de voies appartenant à des compagnies privées et exploitées en commun avec la Société nationale . . . . .	10,924	10,925	10,925	10,158
<b>LONGUEUR TOTALE DES LIGNES EXPLOITÉES PAR LA SOCIÉTÉ NATIONALE . . . . .</b>	<b>4,795,502</b>	<b>4,825,015</b>	<b>4,823,191</b>	<b>4,840,906</b>

Des 5,123,964 mètres de lignes exploitées en 1932, 94.3 % (4,831,200 mètres-longueur moyenne) ont été exploités par la Société Nationale et 5.7 % restant (292,764 mètres) par quatre autres compagnies privées.

*Mouvement.* — Le mouvement sur les lignes exploitées par la Société Nationale a été le suivant :

SPÉCIFICATIONS.	1928	1929	1930	1931	1932
Voyageurs (milliers) . . . . .	235,075	243,809	240,545	222,212	190,873
Bagages (quintaux) . . . . .	388,860	387,820	391,180	248,543	114,413
Petites marchandises (quintaux) . . . . .	19,026,660	22,445,750	21,331,543	19,087,460	15,429,510
Grosses marchandises (tonnes) . . . . .	81,400,594	88,312,851	79,596,870	69,523,240	55,595,289
Bagages taxés au minimum (expéditions) . . . . .	133,510	413,266	444,121	408,350	340,310

Le mouvement total sur tout le réseau (Société Nationale et autres compagnies privées) a été le suivant en 1932 : 209 millions de voyageurs ; 171,298 quintaux de bagages et 347,528 expéditions taxées au minimum ; 16 millions de quintaux de petites marchandises et 76 millions de tonnes de grosses marchandises. Comparativement à 1931, ces chiffres accusent pour les grosses marchandises une diminution de trafic de 17,838,000 tonnes ou 19.0 %.

Sur les lignes exploitées par la Société Nationale, la régression dans le mouvement des grosses marchandises, en comparaison avec 1929, s'est établie comme suit : 1930 : 8,700,000 tonnes ou 9.9 % ; 1931 : 18,800,000 tonnes ou 21.3 % ; 1932 : 32,700,000 tonnes ou 37.1 %. Par rapport à la même année, le nombre de voyageurs a diminué de 3 millions en 1930 (1.3 %) de 21.6 millions en 1931 (8.9 %) et de 52.9 millions (21.7 %) en 1932.

*Résultats financiers de l'exploitation.* — Les résultats financiers de l'exploitation ont été (en milliers de francs) :

SPÉCIFICATIONS.	1928	1929	1930	1931	1932
<i>Recettes brutes :</i>					
Voyageurs . . . . .	758,578	841,735	950,147	843,970	729,510
Bagages . . . . .	10,231	11,059	11,421	9,655	7,758
Marchandises et finances . . . . .	2,220,022	2,598,821	2,481,626	2,158,055	1,652,584
Autres recettes et produits extraordinaires ou divers . . . . .	81,090	95,080	85,346	80,050	62,128
<b>TOTAL DES RECOUVREMENTS EFFECTUÉS . . . . .</b>	<b>3,069,921</b>	<b>3,546,695</b>	<b>3,528,540</b>	<b>3,091,730</b>	<b>2,451,980</b>
Dépenses . . . . .	2,576,291	3,066,823	3,208,357	3,023,944	2,620,500
Recettes nettes . . . . .	493,630	479,872	320,183	67,786	—168,520
Coefficient d'exploitation . . . . .	83.92	86.46	90.93	97.84	106.87
Parcours kilométrique des trains . . . . .	69,905,495	74,561,667	73,865,144	69,703,332	65,416,245
Recette par train-kilomètre . . .fr.	43.92	47.66	46.80	44.34	37.48
Dépense par train-kilomètre . . .fr.	36.85	41.22	43.44	43.38	40.10

Pour 1932, les recettes se sont réparties comme suit : grosses marchandises, 56.79 % ; voyageurs, 29.75 % ; bagages, 0.32 % ; petites marchandises, 10.50 % ; autres recettes, 2.64 %.

*Personnel, matériel roulant.* — Le personnel de la Société Nationale (agents malades, en congé etc... y compris) était au 31 décembre des années 1930, 1931 et 1932 respectivement de 95,830, 90,773 et 90,164 fonctionnaires, employés et ouvriers, l'effectif productif (hommes — années) ayant été en 1932 de 82,169 unités. Quant au matériel roulant, il comprenait fin 1932, 3,876 locomotives (dont 146 de types surannés à déclasser définitivement), 7 automotrices (3 à vapeur et 4 à essence), 8,473 voitures à voyageurs, 121,155 wagons à marchandises et fourgons (dont 488 donnés en location à la Société Belgo-Anglaise des Ferry-Boats) et 53 voitures postales.

B. — *Chemins de fer exploités par des sociétés privées.*

*Développement.* — La longueur totale des lignes de chemins de fer exploitées en Belgique par les compagnies privées de Chimay, Malines-Terneuzen, le Nord-Belge et depuis 1932 par Bruxelles-Tervueren (ligne électrique) était au 31 décembre 1932 de 293 kilomètres ; plus de la moitié de ces lignes (175 kilomètres) était exploitée par le Nord-Belge.

*Mouvement.* — Au cours des derniers exercices, le mouvement sur le réseau de ces compagnies a été le suivant :

SPÉCIFICATIONS.	1928	1929	1930	1931	1932
Voyageurs . . . . .	20,075,591	20,959,985	21,724,983	19,773,356	17,986,356
Petites marchandises (quintaux) . . . . .	596,824	644,906	916,566	884,643	810,406
Grosses marchandises (tonnes) . . . . .	28,232,956	30,656,527	25,747,549	24,521,775	20,612,015

Les Compagnies privées et tout spécialement le Nord-Belge ont par rapport aux chemins de fer de la Société Nationale un trafic beaucoup plus important de grosses marchandises ; c'est ainsi que par kilomètre d'étendue exploitée, ce transport a été pour la Société Nationale de 14,400 tonnes en 1931 et de 11,500 tonnes en 1932 — pour les compagnies de 89,500 tonnes en 1931 et de 70,300 tonnes en 1932. D'autre part, le nombre de voyageurs transportés, par kilomètre d'étendue exploitée, a été pour la Société Nationale de 46,200 en 1931 et de 39,500 en 1932 ; il s'est élevé pour l'ensemble des autres compagnies à 72,200 en 1931 et à 61,400 en 1932.

*Résultats financiers de l'exploitation.* — Les résultats d'exploitation sont résumés dans le tableau suivant :

SPÉCIFICATIONS.	1928	1929	1930	1931	1932
Recettes brutes . . . . . (1,000 fr.)	297,519	344,332	333,772	294,700	239,988
Dépenses d'exploitation . . . . . ( " )	206,186	257,434	270,359	237,531	227,017
Recettes nettes . . . . . ( " )	91,333	86,898	63,413	57,169	12,971
Coefficient d'exploitation . . . . .	69.33	74.76	81.00	80.60	94.59
Parcours kilométrique des trains . . . . .	4,351,948	4,602,674	4,552,739	4,189,903	4,265,757
Recettes } par train-kilomètre . . . . .	68.36	74.80	73.31	70.33	56.27
Dépenses } . . . . .	47.37	55.93	59.38	56.69	53.23

La décomposition par catégories des recettes brutes des compagnies s'est présentée comme suit (milliers de francs) :

ANNÉES.	COMPAGNIES.	Voyageurs.	Bagages.	Petites marchandises.	Grosses marchandises.	Produits extraordinaires. Divers.	TOTAL.
1932	Bruxelles-Tervueren . . . . .	1,745	—	586	—	142	2,473
	Chimay . . . . .	1,207	13	413	10,186	118	11,937
	Malines-Terneuzen . . . . .	3,224	64	(a)	18,749	2,026	24,063
	Nord-Belge . . . . .	42,546	872	8,802	129,023	20,272	201,515
	TOTAL . . . . .	48,722	949	9,801	157,958	22,558	239,988
1926	Ensemble des Compagnies .	37,411	1,316	4,044	150,916	19,709	213,396
1927		46,616	1,456	5,128	201,214	24,968	279,382
1928		51,991	1,488	5,545	210,907	27,588	297,519
1929		58,061	1,568	6,578	249,804	28,320	344,331
1930		66,404	1,623	10,730	229,775	25,240	333,772
1931		58,394	1,311	10,198	201,335	23,462	294,700

### C. — Chemins de fer vicinaux.

*Développement.* — La longueur moyenne annuelle exploitée s'est élevée :

En 1925, à 4,457 kilomètres.	En 1929, à 4,660 kilomètres.
En 1926, à 4,496 »	En 1930, à 4,704 »
En 1927, à 4,530 »	En 1931, à 4,834 »
En 1928, à 4,623 »	En 1932, à 4,985 »

Des 4,985 kilomètres exploités en 1932, 3,894 l'étaient à vapeur et 1,091 à l'électricité (1931 : respectivement 3,931 et 903).

Les dépenses de premier établissement des lignes vicinales au 31 décembre 1932 s'élevaient à 739 millions de francs (1931 : 671 millions).

*Mouvement.* — Le mouvement sur les chemins de fer vicinaux s'établit comme suit :

ANNÉES.	Voyageurs (milliers)	Marchandises (1,000 tonnes)	ANNÉES.	Voyageurs (milliers)	Marchandises (1,000 tonnes)
1921 . . . . .	156,547	11,594	1927 . . . . .	204,693	18,542
1922 . . . . .	177,047	13,249	1928 . . . . .	205,056	19,151
1923 . . . . .	181,044	15,042	1929 . . . . .	205,917	20,596
1924 . . . . .	213,099	17,686	1930 . . . . .	208,935	17,577
1925 . . . . .	220,502	17,632	1931 . . . . .	193,827	13,740
1926 . . . . .	201,452	17,654	1932 . . . . .	162,021	3,895

Le nombre de voyageurs transportés par kilomètre d'étendue exploitée a été de 40,100 en 1931 et de 32,500 en 1932 ; le transport des marchandises par kilomètre exploité a été de 2,840 tonnes en 1931 et de 781 en 1932.

*Matériel roulant.* — Au 31 décembre 1932 le matériel roulant se composait de 785 locomotives à vapeur, de 903 voitures électromotrices, d'une locomotive électrique, de 2,659 voitures pour voyageurs, de 598 fourgons et voitures-fourgons, de 10,523 wagons à marchandises, de 35 auto-rails, de 83 autobus et de 2 trolleybus.

*Résultats financiers.* — Les résultats financiers ont été les suivants (en milliers de francs).

(a) Les recettes provenant des petites marchandises sont confondues avec celles des grosses marchandises.

SPÉCIFICATIONS.	1926	1927	1928	1929	1930	1931	1932
<i>Recettes :</i>							
Voyageurs . . . . .	114,637	143,284	164,044	191,504	208,935	203,518	186,886
Bagages . . . . .	644	693	506	523	485	407	293
Marchandises, finances et valeurs . . . . .	40,917	59,188	72,201	91,244	84,886	68,703	56,686
Produits divers . . . . .	1,695	122	79	35	43	34	27
<b>TOTAL . . . . .</b>	<b>157,893</b>	<b>203,287</b>	<b>236,830</b>	<b>283,306</b>	<b>294,349</b>	<b>272,662</b>	<b>243,892</b>
Dépenses . . . . .	149,704	190,837	217,502	261,667	289,470	278,737	247,326
Excédent des recettes . . .	8,189	12,450	19,328	21,639	4,879	—6,075	—3,434
Coefficient d'exploitation . .	94.80	93.87	89.85	92.36	98.34	102.23	101.41
Recettes, par train-kilom. . .	3.96	5.14	5.68	6.46	6.52	5.75	4.96

En 1932, pour toutes les lignes à vapeur, sauf celles de la province de Liège, les dépenses ont été supérieures aux recettes (coefficient 113 %); par contre, pour toutes les lignes électriques, sauf celles de la province d'Anvers, il y a eu un surplus de recouvrements (coefficient 94 %).

D. — *Autobus.*

La Société Nationale des chemins de fer vicinaux, outre ses lignes électriques et à vapeur, exploite, soit directement, soit par cessionnaires un certain nombre de services d'autobus; au cours des quatre derniers exercices (1929 à 1932) la longueur exploitée de ces lignes a été respectivement de 726, 1,722, 2,135 et 2,497 kilomètres, les recettes ayant atteint pour les mêmes années 7.6, 14.9, 25.9 et 27 millions de francs; les dépenses ont chaque fois dépassé quelque peu les recettes.

Le nombre de ces lignes était de 100 (dont 80 exploitées par cessionnaires) en 1932.

Il existe en outre de nombreux services (194 lignes en 1932) exploités par les particuliers; la longueur de ceux-ci a été de 1,219 klm. en 1929, 2,210 klm. en 1930, 3,661 klm. en 1931 et 3,199 klm. en 1932.

E. — *Tramways.*

Le tableau ci-après donne des indications statistiques sur l'activité des principales compagnies de tramways:

SPÉCIFICATIONS	1927	1928	1929	1930	1931	1932
Etendue exploitée (kilomètres) . . .	429	430	454	455	470	480
Nombre de voitures motrices . . . .	1,551	1,548	1,677	1,664	1,701	1,729
Nombre de remorques . . . . .	1,443	1,403	1,503	1,503	1,517	1,379
Voyageurs transportés } total . . . .	467,442	513,132	555,657	549,333	515,770	489,042
(milliers) } moyenne p <sup>r</sup> j <sup>r</sup>	1,281	1,406	1,522	1,505	1,413	1,340
Recettes } totales . . . . .	281,640	328,960	460,360	458,590	430,086	398,473
(1,000 fr.) } p <sup>r</sup> kilom. d'étendue exploitée	656	765	1,014	1,008	915	830

## § 2. — TRANSPORTS PAR EAU.

## A. — Navigation maritime.

Le mouvement total de la navigation maritime internationale des ports belges est indiqué ci-après ; ce mouvement porte sur l'entrée et la sortie de chaque navire dans chacun des ports que ce navire visite pour y effectuer des opérations de déchargement ou de chargement :

PORTS MARITIMES.	A L'ENTRÉE.			A LA SORTIE.		
	Nombre de navires.	Tonnage net	Marchandises débarquées (tonnes).	Nombre de navires.	Tonnage net	Marchandises embarquées (tonnes).
1931.						
Anvers . . . . .	11,696	22,700,036	10,534,990	11,632	22,556,132	10,287,059
Bruges . . . . .	483	219,683	434,352	478	206,111	144,072
Bruxelles . . . . .	662	293,974	340,369	658	295,896	95,903
Gand . . . . .	2,523	2,550,786	2,460,825	2,538	2,570,521	1,901,044
Nieuport . . . . .	362	72,876	45,856	361	73,023	112,927
Ostende . . . . .	1,674	1,412,078	(a) 220,722	1,672	1,407,263	211,530
Selzaete . . . . .	29	40,425	68,765	21	40,713	33,408
Zeebrugge . . . . .	958	1,084,559	313,952	959	1,084,598	203,177
TOTAL . . . . .	18,387	28,374,417	14,419,831	18,319	28,234,257	12,989,120
1932						
Anvers . . . . .	10,033	19,903,192	9,325,082	9,998	19,831,159	8,058,127
Bruges . . . . .	305	210,241	276,534	301	201,792	9,115
Bruxelles . . . . .	608	311,167	285,035	606	311,588	129,050
Gand . . . . .	2,092	2,125,041	2,180,115	2,086	2,095,362	1,325,324
Nieuport . . . . .	196	43,605	22,837	197	44,123	59,059
Ostende . . . . .	1,434	1,378,492	(a) 176,220	1,428	1,372,776	(a) 216,051
Selzaete . . . . .	69	67,821	38,567	68	97,397	27,915
Zeebrugge . . . . .	916	1,239,367	270,869	915	1,237,836	149,508
TOTAL . . . . .	15,653	25,278,926	12,575,259	15,599	25,192,033	9,974,149

En 1930, le nombre de navires a été de 19,186 (29,637,346 tonnes) à l'entrée et de 19,108 (29,480,038 tonnes) à la sortie.

Le tonnage entré dans les ports maritimes belges s'est élevé, de 1923 à 1929, à 20.9, 22.8, 24.1, 27.4, 28.3, 29.5 et 30.2 millions de tonnes.

(a) Paquebots-poste non compris.

Le tonnage s'est distribué comme suit pour l'année 1932 entre les différents ports : Anvers, 78.8 % ; Gand, 8.4 % ; Ostende, 5.4 % ; Zeebrugge, 4.9 % ; Bruxelles, 1.2 % ; Bruges 0.8 % ; Nieuport, 0.2 % ; Selzaete, 0.3 %.

La partie la plus importante du trafic du port d'Ostende est due au service des paquebots-poste qui a représenté environ 1,050,000 tonnes en 1931 et 1,060,000 tonnes en 1932. On remarque l'augmentation continue — due principalement au développement du service des ferry-boats entre l'Angleterre et la Belgique — du mouvement du port de Zeebrugge (385,561 t. en 1924, 626,825 t. en 1925, 805,206 t. en 1926, 864,863 t. en 1927, 926,812 t. en 1928, 930,327 t. en 1929, 1,010,103 t. en 1930, 1,084,559 t. en 1931 et 1,239,367 t. en 1932).

Les tableaux suivants indiquent le mouvement des navires dans les ports maritimes belges, d'après leur pavillon, chaque navire n'étant compté qu'une fois, quel que soit le nombre des ports belges visités (les navires étant comptés à l'entrée dans le mouvement du port où ils effectuent leur premier déchargement ; à la sortie dans le mouvement du port où est effectué le dernier chargement) :

PAVILLONS (a)	CHIFFRES ABSOLUS (milliers de tonnes)				PROPORTIONS %			
	1930	1931	1932	1933 (prov.)	1930	1931	1932	1933
Anglais . . . . .	10,081	9,327	7,782	7,193	34.6	33.6	32.0	28.3
Allemand . . . . .	5,775	5,550	4,653	4,916	19.8	20.0	19.2	19.3
Français . . . . .	1,922	1,801	1,666	1,813	6.6	6.5	6.8	7.1
Belge . . . . .	2,652	2,612	2,134	2,141	9.1	9.4	8.8	8.4
Néerlandais . . . . .	2,209	1,859	1,269	1,435	7.6	6.7	5.2	5.7
Norvégien . . . . .	1,525	1,466	1,757	1,906	5.2	5.3	7.2	7.5
Américain (E. U.), . . . . .	733	730	720	712	2.5	2.6	3.0	2.8
Danois . . . . .	627	640	724	882	2.2	2.3	3.0	3.5
Japonais . . . . .	457	563	510	469	1.6	2.0	2.1	1.9
Autres pavillons . . . . .	3,146	3,239	3,076	3,950	10.8	11.6	12.7	15.5
TOTAL . . . . .	29,127	27,787	24,291	25,417	100.0	100.0	100.0	100.0

La part proportionnelle des navires sous pavillon anglais dans l'ensemble a assez sensiblement fléchi au cours des dernières années, en relation notamment avec la réduction des échanges commerciaux entre la Grande-Bretagne et l'Union, la quantité des marchandises importées du Royaume-Uni en Belgique, qui était de 3.8 millions de tonnes en 1929, étant tombée à 1.7 et 1.4 millions de tonnes en 1932 et 1933.

(a) La situation est donnée à l'entrée.

Les principales relations maritimes sont indiquées ci-après, en milliers de tonneaux (tonnage net) :

PAYS.	ENTRÉES.				SORTIES.				
	1930	1931	1932	1933 (prov.)	1930	1931	1932	1933 (prov.)	
Allemagne . . . . .	4,236	3,541	3,064	3,120	2,492	2,145	1,953	2,005	
Argentine. . . . .	1,192	1,387	1,347	1,165	684	685	605	693	
Australie . . . . .	666	718	636	700	356	317	318	293	
Brésil . . . . .	338	337	323	362	487	382	342	407	
Canada . . . . .	815	863	916	761	596	580	597	511	
Chili . . . . .	264	304	156	139	478	400	211	191	
Chine . . . . .	63	139	126	128	351	496	480	639	
Etat-Unis d'Amér.	2,299	2,165	1,902	2,177	2,124	1,889	1,779	1,710	
France . . . . .	1,163	1,199	1,169	1,178	845	989	904	1,056	
Inde britann. . . . .	1,422	1,333	1,104	1,103	1,155	1,050	759	705	
Japon . . . . .	321	313	248	255	858	734	651	593	
Pays-Bas . . . . .	1,859	1,771	1,409	1,653	2,744	2,622	2,365	2,550	
Royaume-Uni . . . . .	8,153	7,607	6,221	6,051	9,195	9,041	7,592	7,349	
Autres pays . . . . .	6,336	6,110	5,670	6,625	6,605	6,328	5,654	6,849	
Tot. {	Nav. à voiles	107	103	35	.....	126	95	29	.....
	» à vapeur	26,760	25,249	21,769	.....	26,734	25,206	21,723	.....
	» à moteur	2,260	2,435	2,487	.....	2,110	2,357	2,458	.....
Total général . . . . .	29,127	27,787	24,291	25,417	28,970	27,658	24,210	25,551	

Les équipages des navires de mer (à l'entrée) se sont élevés pour les navires belges à 92,770 personnes en 1930 et à 86,372 en 1931 (a) ; et pour les navires étrangers à 445,906 personnes en 1930 et 417,786 en 1931.

b) *Marine marchande.* — Le nombre et le tonnage des navires constituant la flotte marchande belge sont donnés ci-après (situation au 1<sup>er</sup> janvier) :

1927 : 188 navires, 337,624 tonneaux net. — 1931 : 161 navires, 362,701 tonneaux net.  
 1928 : 155 » 318,405 » — 1932 : 157 » 358,612 »  
 1929 : 154 » 318,222 » — 1933 : 136 » 305,852 »  
 1930 : 170 » 360,085 » — 1934 : 138 » 311,009 »

Ces chiffres comprennent depuis 1930 les paquebots de l'Etat affectés au service d'Ostende-Douvres.

Les navires de la flotte marchande se répartissaient comme suit en 1934 :  
 119 vapeurs (269,712 t.) ; 10 moteurs (36,619 t.), 9 allèges (4,678 t.).

(a) Les équipages des paquebots-poste de la ligne Ostende-Douvres sont entrés dans ces chiffres pour 54,000 hommes (901 voyages) en 1930 et 52,800 hommes (880 voyages) en 1931.



c) *Service des paquebots d'Ostende à Douvres.* — Le mouvement de ces paquebots, (6 unités jaugeant 9,835 tonneaux en 1928 et 1929, 8 unités jaugeant 18,122 tonneaux en 1930, 7 unités jaugeant 16,895 tonneaux en 1931 et 7 unités de 16,300 tonneaux bruts en 1932) a été le suivant :

SPÉCIFICATIONS.	1927	1928	1929	1930	1931	1932
Voyageurs . . . . .	365,204	396,044	414,829	431,465	365,820	198,472
Colis postaux et bagages (tonnes) . . . . .	12,005	13,216	13,303	14,427	11,998	6,809
Automobiles . . . . .	1,302	1,436	1,241	1,210	1,358	1,243

Les résultats financiers de l'exploitation sont exprimés dans le tableau suivant en milliers de francs :

SPÉCIFICATIONS.	1925	1926	1927	1928	1929	1930	1931	1932
Recettes . . . . .	15,598	24,374	41,452	43,986	44,662	44,652	36,874	21,573
Dépenses . . . . .	16,012	20,643	27,993	31,894	46,013	44,794	43,300	37,907

d) *Emigration par le port d'Anvers.* — Le relevé ci-après donne le nombre des émigrants partis par le port d'Anvers :

NOMBRE D'ÉMIGRANTS.	1925	1926	1927	1928	1929	1930	1931	1932
Belges . . . . .	2,495	3,672	4,130	2,566	2,321	2,212	719	591
Étrangers . . . . .	10,101	16,608	20,941	15,553	12,379	10,828	4,591	2,973
TOTAL . . . . .	12,596	20,280	25,071	18,119	14,700	13,040	5,310	3,564

Les mesures restrictives prises par les Etats-Unis d'Amérique ont amené un fléchissement considérable dans le mouvement de l'émigration par le port d'Anvers : en 1913, le nombre d'émigrants s'embarquant à Anvers pour l'Amérique du Nord était de 112,100 sur un total de 114,472 émigrants ; ce chiffre s'est abaissé à 4,286 en 1931 et à 2,787 en 1932, dans ces derniers chiffres sont compris 1,477 (1931) et 1,342 (1932) émigrants à destination du Canada. La dépression économique a, d'autre part, ralenti considérablement le mouvement migratoire au cours des dernières années.

Le transport des émigrants (départs directs) a été assuré par 129 navires (54 belges) en 1931 et 101 navires (45 belges) en 1932.

e) *Navigation intérieure.* — La longueur des voies navigables était en 1912 de 1,645,7 km. ; elle a été de 1,668,6 km. en 1927, 1928 et 1929 et de 1,667,8 en 1930, 1931 et 1932.

Le mouvement des transports effectués sur les voies navigables par bateaux de l'intérieur représente un tonnage kilométrique (produit du tonnage absolu par la distance kilométrique parcourue) :

de 2,044,546,000 en 1927	de 2,407,483,000 en 1930
de 2,265,830,000 en 1928	de 2,506,951,000 en 1931
de 2,185,136,000 en 1929	de 2,513,044,000 en 1932

Les combustibles minéraux, puis les matériaux de construction et les minéraux représentent la part la plus importante de ce trafic.

Le mouvement des transports sur les voies navigables accessibles aux navires de mer (111.8 km.) a été de 83,537,000 ton. kil. en 1929, 82,191,000 ton. kil. en 1930, 75,557,000 ton. kil. en 1931 et 67,794,000 ton. kil. en 1932.

Les dépenses faites pour les voies navigables, y compris celles des ports et côtes se sont élevées à 225 millions en 1930, 255 millions en 1931 et 354 millions (dont 176 millions pour le canal Albert) en 1932.

Un recensement de la batellerie effectué par le Ministère des Travaux Publics, le 15 août 1931, a relevé sur les voies navigables belges 11,332 bateaux (dont 8,194 appartenant à des Belges) parmi lesquels 7,639 bateaux ordinaires, 2,951 bateaux à propulsion mécanique et 742 bateaux divers. Les équipages de ces bateaux comptaient 27,881 personnes (non compris 5,695 enfants) dont 16,654 de nationalité belge.

§ 3. — TRANSPORT PAR AIR.

a) *Trafic général.* — Le trafic total des aérodromes (Bruxelles, Ostende, Anvers, Liège et Le Zoute) s'est présenté comme suit :

ANNÉES.	AVIONS ayant utilisé les aérodromes	VOYAGEURS			MARCHAN- DISES (Kilogr.)	COURRIER POSTAL (Kilogr.)
		au départ et à l'arrivée.	vols divers. (a)	Total.		
1928 . . . . .	12,303	27,797	6,091	33,888	1,067,863	92,618
1929 . . . . .	14,910	28,566	2,897	31,463	1,408,699	101,238
1930 . . . . .	16,207	31,767	—	31,767	1,391,114	173,852
1931 . . . . .	16,911	27,701	—	27,701	1,389,799	154,686
1932	{ au départ	7,433	13,025	13,025	497,817	41,123
	{ à l'arrivée	7,330	13,237	13,237	606,053	48,960

La plus grande partie de ce trafic est assurée par l'aérodrome de Bruxelles, bien situé comme centre d'escale et de ravitaillement ; le trafic spécial de cet aérodrome a comporté en 1932, au départ : 8,891 voyageurs (1931 : 8,067), 371 tonnes de marchandises (1931 : 476) et 36 tonnes (1931 : 67) de courrier postal ; — et à l'arrivée : 9,016 voyageurs (1931 : 8,162) ; 481 tonnes de marchandises (1931 : 532) et 43 tonnes (1931 : 68) de courrier postal.

b) *Trafic belge.* — L'activité de l'aéronautique belge de 1929 à 1932 se résume comme suit : distances parcourues : 347,673, 799,620, 902,907 et 722,344 kilomètres — passagers-kilomètres : 968,130, 1,702,415, 1,616,472 et 1,920,633 ; — messageries : 57,478, 76,459, 96,063 et 77,619 tonnes-kilomètres ; — postes : 3,216, 13,798, 20,535 et 9,456 tonnes-kilomètres.

(a) Ces renseignements ne sont plus recueillis depuis 1930.

§ 4. — ROUTES.

Les routes de l'Etat, provinciales et concédées avaient ensemble une longueur de 10,338 km. en 1926, 10,344 km. en 1927, 10,343 km. en 1928, 10,346 km. en 1929, 10,356 km. en 1930, 10,365 km. en 1931 et 10,374 km. en 1932.

En 1932, la longueur des routes de l'Etat était de 8,774 km. ; celle des routes provinciales de 1,578 km. ; celle des routes concédées de 22 km.

Ce sont les provinces de Liège, Namur et Luxembourg qui ont le réseau routier le plus développé (en 1932 respectivement 1,442, 1,354 et 1,316 km.).

La longueur des chemins vicinaux était en 1932 de 34,407 kilomètres dont 13,362 pavés, 20,984 empierrés et 61 ayant d'autres revêtements.

§ 5. — AUTOMOBILES, VÉLOS.

Le nombre de véhicules à moteur taxés et celui des vélos, en circulation au cours des dernières années, a été le suivant :

ANNÉES	AUTOMOBILES SERVANT AU TRANSPORT			MOTO- CYCLES et bicyclettes à moteur	BATEAUX et canots, à moteur	TOTAL des véhicules automob- iles	VÉLOCI- PÈDES
	de personnes	de marchan- dises	Total				
1924 . . . . .	44,361	23,452	67,813	24,964	321	93,998	...
1925 . . . . .	55,604	31,141	86,745	29,025	367	116,137	1,458,741
1926 . . . . .	59,108	33,084	92,192	29,454	350	121,996	1,509,599
1927 . . . . .	63,773	33,085	96,858	32,686	338	129,882	1,615,855
1928 . . . . .	79,884	40,444	120,328	39,287	393	160,008	1,713,935
1929 . . . . .	93,475	49,861	143,336	45,814	381	189,531	1,815,782
1930 . . . . .	100,847	57,191	158,038	52,856	370	211,264	1,909,757
1931 . . . . .	111,376	63,278	174,654	57,532	393	232,579	1,954,249
1932 . . . . .	117,530	66,360	183,890	62,032	373	246,295	1,954,555

Les 117,530 automobiles servant en 1932 au transport des personnes comprenaient 108,435 voitures privées (1931 : 102,237) ; 7,435 voitures de location (1931 : 7,612) et 1,660 autobus ou autocars (1930 : 1,544 ; 1931 : 1,527).

Pour 10,000 habitants on a compté 80 autos (transport de personnes) et 41 motos en 1927 ; 100 autos et 49 motos en 1928 ; 116 autos et 57 motos en 1929 ; 125 autos et 65 motos en 1930 ; 137 autos et 71 motos en 1931 ; 143 autos et 76 motos en 1932. Ces rapports par province ont été en 1932 les suivants : Anvers : 133 et 60 ; Brabant : 197 et 60 ; Flandre occidentale : 112 et 61 ; Flandre orientale : 91 et 46 ; Hainaut : 134 et 72 ; Liège : 191 et 120 ; Limbourg : 70 et 83 ; Luxembourg : 126 et 164 ; Namur : 158 et 164.

Les 66,360 véhicules automobiles affectés en 1932 au transport de marchandises comprenaient 52,902 véhicules légers (camionnettes de moins de 2,000 kilogr.) et 13,458 voitures lourdes (camions de plus de 2,000 kil.) s'étant répartis par industries respectivement comme suit :

Brasseries : 2,696 et 1,324 — meuneries : 587 et 394 — produits agricoles et engrais : 3,465 et 473 — denrées alimentaires : 11,556 et 1,302 — matériaux de construction : 3,279 et 1,468 — transport et camionnage : 7,262 et 3,462 — autres industries : 24,057 et 5,035.

## § 6. — POSTES.

Le relevé ci-après donne, en milliers, le mouvement des postes :

SPÉCIFICATIONS	1928	1929	1930	1931	1932
Lettres privées . . . . .	319,807	352,108	369,425	323,860	301,504
Lettres de service . . . . .	65,848	68,125	71,235	66,303	67,788
Cartes postales . . . . .	94,144	98,913	100,303	89,088	79,905
Cartes de visite sous enveloppes ouvertes (a)	7,088	8,169	9,992	25,169	23,923
Journaux . . . . .	376,835	420,325	427,832	422,457	435,002
Imprimés . . . . .	323,373	420,766	452,032	402,081	446,203
Échantillons . . . . .	15,511	16,473	17,490	16,246	15,199
Papiers d'affaires . . . . .	4,731	5,409	5,713	5,360	15,168
Mandats-poste . . . . .	2,084	2,221	2,427	2,370	2,306
Effets de commerce (et quittances à l'encaissement) . . . . .	5,656	6,143	6,481	5,715	6,034
Effets de commerce à l'acceptation . . . . .	11	11	11	11	8
Abonnements souscrits . . . . .	4,221	4,603	4,418	4,717	4,494
Permis de pêche . . . . .	105	118	133	139	138
Exprès (envois de toute nature) . . . . .	2,743	2,984	3,104	3,016	2,884
Lettres et cartes postales tombées au rebut	341	350	395	369	311

Le montant des sommes assurées par lettres privées n'a cessé de diminuer au cours des dernières années sous l'influence vraisemblablement du développement croissant du service des chèques-postaux, ainsi que du ralentissement général des affaires ; par comparaison à 1928, année pendant laquelle les sommes assurées ont atteint 1,304,600,000 francs on relève en 1932 une diminution de 732 millions, soit 56%.

Le nombre des agents postaux, facteurs surnuméraires non compris, a été en 1931 et 1932 respectivement de 16,171 et 15,455 ; celui des bureaux de poste de 1,703 et 1,702 ; celui des bureaux auxiliaires chargés uniquement de la vente des timbres-poste de 1,394 et 1,198.

Le service des chèques inauguré en 1913 a pris un développement de plus en plus considérable : le montant des opérations effectuées en 1932 (281 milliards) est toutefois inférieur à celui des années immédiatement précédentes

ANNÉES.	OPÉRATIONS (Versements, chèques, virements, divers).		COMPTES AU 31 DÉCEMBRE.	
	Nombre	Montant 1,000 francs	Nombre	Montant 1,000 francs
1913 . . . . .	.....	1,231,716	4,542	14,266
1927 . . . . .	43,675,737	236,409,735	201,748	1,404,636
1928 . . . . .	51,015,255	284,366,666	224,997	1,724,972
1929 . . . . .	58,058,167	332,372,613	249,121	2,024,683
1930 . . . . .	63,531,649	334,669,725	274,438	2,093,660
1931 . . . . .	68,401,957	308,756,374	296,777	2,396,694
1932 . . . . .	70,232,648	280,757,163	313,978	2,821,405

Les résultats financiers du service des postes s'établissent comme suit en milliers de francs :

SPÉCIFICATIONS.	1927	1928	1929	1930	1931	1932
Recettes . . . . .	279,504	329,177	364,664	390,987	422,314	420,724
Dépenses . . . . .	299,135	362,024	409,575	478,960	472,700	426,400
Excédent des dépenses . . . . .	19,631	32,847	44,911	87,973	50,386	5,676

(a) Y compris depuis 1931 les cartes de visite et les cartes illustrées avec correspondance.

§ 7. — TÉLÉGRAPHES.

La loi du 19 juillet 1930, entrée en vigueur le 1<sup>er</sup> novembre suivant, a institué la Régie des Télégraphes et des Téléphones, chargée d'exploiter, dans l'intérêt général, avec application des méthodes industrielles et commerciales, la télégraphie et la téléphonie avec et sans fil. Cette institution est dotée d'une personnalité civile distincte de celle de l'Etat et ses obligations sont réputées commerciales ; elle est soustraite aux dispositions légales concernant la comptabilité de l'Etat, mais il lui est imposé de tenir une comptabilité industrielle en partie double, faisant apparaître, en tout temps, sa situation financière. L'exercice financier de la Régie commence le 1<sup>er</sup> mars et se clôture le dernier jour de février ; cette nouvelle période a été appliquée pour la première fois pour l'exercice 1931.

Les principales données statistiques concernant le réseau télégraphique figurent ci-après :

ANNÉES.	Longueur kilométrique		Agents.	Appareils en service.	Bureaux télégraphiques.	Résultats financiers (1,000 fr.)	
	des fils conducteurs.	des lignes télégraphiques.				Recettes.	Dépenses.
1925 . . . . .	41,438	9,376	14,182	3,025	1,626	(a) 54,228	62,275
1926 . . . . .	41,708	9,456	13,882	3,056	1,623	(a) 74,848	84,547
1927 . . . . .	43,704	9,328	13,713	3,087	1,606	62,321	56,934
1928 . . . . .	46,764	9,666	11,429	3,063	1,592	66,156	71,384
1929 . . . . .	48,009	9,591	8,607	3,061	1,584	71,116	74,443
1930 . . . . .	48,731	10,069	9,060	3,029	1,571	66,914	72,349
1931 . . . . .	50,996	10,020	9,201	3,041	1,569	64,494	87,840
1932 . . . . .	53,222	10,370	5,603	3,022	1,558	60,420	78,279

Les chiffres donnés pour les dépenses ne se rapportent qu'aux dépenses annuelles d'exploitation ; elles comprennent depuis le 1<sup>er</sup> mars 1931 les charges d'amortissement et l'intérêt des capitaux de premier établissement.

Voici quel a été (*en milliers*) le mouvement des correspondances télégraphiques :

ANNÉES.	TÉLÉGRAMMES PRIVÉS				Télégrammes de service.	ENSEMBLE.
	intérieurs.	internationaux.	en transit.	Total.		
1925 . . . . .	3,492	4,317	1,122	8,931	5,729	14,660
1926 . . . . .	3,580	4,469	962	9,011	5,191	14,202
1927 . . . . .	3,285	4,180	914	8,379	3,871	12,250
1928 . . . . .	3,498	4,238	833	8,569	2,752	11,321
1929 . . . . .	3,855	4,123	718	8,696	3,225	11,921
1930 . . . . .	3,827	3,756	633	8,216	2,728	10,944
1931 . . . . .	3,515	3,310	610	7,435	2,334	9,769
1932 . . . . .	3,305	2,744	526	6,575	1,612	8,187

(a) Bénéfices de change (12 millions en 1925 et 16 millions en 1926) non compris.

Le fléchissement sensible que l'on constate depuis 1924 pour le mouvement de la correspondance de service est le résultat de l'installation progressive sur de nombreuses lignes de chemin de fer (lignes de l'Etat, puis à partir de 1926 de la Société Nationale) d'un nouveau système de signalisation (*Dispatching system*) pour l'échange des avis de service relatifs à la marche des trains.

Sur les 2,743,600 télégrammes échangés avec l'étranger pendant l'année 1932, 491,500 l'ont été avec la Grande-Bretagne, 492,500 avec la France, 306,900 avec l'Allemagne, 300,900 avec les Pays-Bas, 197,900 avec les Etats-Unis et l'Amérique britannique.

#### § 8. — TÉLÉPHONES.

Il est renvoyé au paragraphe 7 ci-dessus en ce qui concerne la création de la Régie des Télégraphes et des Téléphones ; depuis 1931, les exercices prennent cours au 1<sup>er</sup> mars pour se terminer fin février suivant.

Le développement du réseau téléphonique s'est présenté comme suit :

ANNÉES.	LONGUEUR DES FILS (kilomètres).				BUREAUX.		AGENTS.
	Service local.	Service inter-urbain.	Service international.	Total.	Centraux.	Publics.	
1928 . . . . .	1,254,060	255,786	67,890	1,577,736	415	473	3,650
1929 . . . . .	1,469,593	245,717	74,567	1,789,877	428	483	6,802
1930 . . . . .	1,646,242	322,872	75,633	2,044,747	448	491	7,661
1931 . . . . .	2,121,569	482,833		2,604,402	462	497	7,680
1932 . . . . .	2,264,463	512,685		2,777,148	469	504	8,884

Antérieurement au 1<sup>er</sup> avril 1926, il existait un service local et régional — un service à grande distance interne et un service international ; à cette date le service régional a été joint au service à grande distance interne pour constituer le service inter-urbain.

Le nombre des abonnés et, en *milliers*, le chiffre des communications sont donnés ci-dessous. La diminution à partir de 1931 du nombre des conversations en service interurbain et l'augmentation des conversations en service urbain proviennent du fait que, au 1<sup>er</sup> décembre 1930, date de la mise en vigueur des nouveaux tarifs téléphoniques, les communications échangées entre réseaux dont les centres sont distants de 10 km. ou moins n'ont plus été considérées comme interurbaines, mais assimilées aux communications locales et comprises parmi celles-ci.

ANNÉES.	ABONNÉS au service local.	CONVERSATIONS (a).				Télégrammes téléphonés (service local).	TRANSIT (b).
		Service local.	Service inter-urbain.	Service international.	Total.		
1928 . . . . .	171,490	140,437	35,455	2,027	177,919	3,026	201
1929 . . . . .	198,335	159,421	39,597	2,554	201,572	3,205	302
1930 . . . . .	224,804	176,188	42,824	2,889	221,901	3,048	529
1931 . . . . .	227,320	194,408	31,820	3,095	229,323	2,937	681
1932 . . . . .	226,885	194,740	31,663	2,871	229,274	2,620	611

(a) Avis d'appel téléphonique non compris.

(b) Chiffres déjà inclus dans les conversations en service international.

CIII

Le nombre des abonnés au service international est peu important (46 en 1928, 54 en 1929, 38 en 1930, 59 en 1931 et 48 en 1932).

Les résultats financiers de l'exploitation (en milliers de francs) peuvent se résumer comme suit :

ANNÉES.	RECETTES.				DÉPENSES ANNUELLES D'EXPLOI- TATION.	EXCÉDENT.
	Service local.	Service inter- urbain.	Service inter- national.	Total.		
1925 . . . . .	60,144	13,478	(a)14,273	87,895	59,364	28,531
1926 . . . . .	66,929	35,507	(a)27,858	130,294	71,920	58,374
1927 . . . . .	94,479	51,605	27,951	174,035	95,327	78,708
1928 . . . . .	109,068	61,794	36,733	207,595	134,228	73,367
1929 . . . . .	127,858	69,157	45,244	242,259	157,316	84,943
1930 . . . . .	149,446	76,092	47,093	272,631	144,385	128,246
1931 . . . . .	203,716	90,799	49,579	344,094	285,307	58,787
1932 . . . . .	164,111	87,405	44,261	295,777	287,011	18,766

Depuis 1931, les charges d'amortissement et l'intérêt des capitaux de premier établissement sont compris dans les dépenses annuelles d'exploitation.

Depuis décembre 1932, les abonnements sont payables par trimestre au lieu de l'être par année ; il en est résulté pour 1932 une diminution temporaire des recettes.

§ 9. — RADIOTÉLÉGRAPHIE.

Les principaux renseignements statistiques concernant la radiotélégraphie sont réunis dans le tableau suivant :

ANNÉES.	STATIONS radio- télégra- phiques	APPAREILS en service	RADIO-TÉLÉGRAMMES			RECETTES.  (Fr.)	DÉPENSES ANNUELLES D'EXPLOI- TATION.  (Fr.)
			privés	de service	Total		
1925 . . . . .	133	136	44,324	3,200	47,524	250,910	732,317
1926 . . . . .	144	147	49,025	3,022	52,047	548,820	882,435
1927 . . . . .	143	147	56,647	3,364	60,011	648,935	960,074
1928 . . . . .	143	149	63,996	3,934	67,930	748,533	1,069,899
1929 . . . . .	168	178	74,407	3,514	77,921	1,010,569	1,080,047
1930 . . . . .	191	206	(b)31,735	3,333	35,068	779,358	1,132,564 (c)
1931 . . . . .	254	255	(b)25,449	3,121	28,570	648,090	1,229,191 (c)
1932 . . . . .	246	247	(b)21,220	3,265	24,485	533,739	1,230,422 (c)

(a) Bénéfices de change (166,000 fr. en 1925 et 1,304,000 fr. en 1926) non compris. — (b) Depuis le 1<sup>er</sup> janvier 1930, il n'est plus tenu compte que des radiotélégrammes échangés à l'intervention des stations côtières belges — (c) Y compris les dépenses imputables à l'administration de la marine (356,000 francs en 1930, 426,451 francs en 1931-32 et 401,174 francs en 1932-33).

## CHAPITRE XIII.

## ÉPARGNE ET PRÉVOYANCE.

§ 1<sup>er</sup>. — ÉPARGNE.

*Caisse générale d'épargne et de retraite sous la garantie de l'Etat.*

Le tableau ci-dessous résume les opérations de la *Caisse d'épargne* au cours des dernières années :

SPÉCIFICATIONS.	1928	1929	1930	1931	1932
Livrets { créés . . . . .	297,689	317,880	369,740	337,558	300,058
{ existants . . . . .	4,581,788	4,760,028	4,966,604	5,133,738	5,259,637
Versements { Nombre . . . . .	3,425,997	3,879,227	5,308,629	5,163,296	4,641,664
{ Montant (1,000 fr.) . . . . .	1,601,152	2,269,878	3,418,368	3,247,005	2,880,770
Remboursements { Nombre . . . . .	791,498	761,103	872,293	1,083,474	1,295,039
{ Montant (1,000 fr.) . . . . .	1,010,645	1,190,386	1,437,766	2,010,685	2,586,697
Carnets de rente { créés . . . . .	505	330	307	593	569
{ existants . . . . .	84,186	78,736	73,595	69,115	65,612
{ capital nom. (1,000 fr.) . . . . .	387,077	362,060	339,801	324,520	312,953
Solde des dépôts (1,000 fr.) { de particuliers . . . . .	4,170,009	5,438,367	7,653,177	9,114,550	9,812,621
{ d'établissements publics ou autres . . . . .	18,602	38,983	27,146	43,892	46,526
{ pour timbres-retraite . . . . .	78,836	71,526	87,854	89,854	5,097
Nombre de livrets de particuliers pour cent habitants . . . . .	57	59	61	63	64
Solde des dépôts de particuliers pour cent habitants . . . . . fr.	52,104	67,472	94,137	111,670	119,273

Le mouvement de l'épargne en 1932 a donné encore, malgré la crise économique, un résultat favorable, l'excédent des versements sur les remboursements s'élevant à 294 millions (pour les particuliers seuls, ce solde est de 378 millions ; par contre, pour les comptes des communes, établissements publics ou autres, il y a un excédent de remboursement de 84 millions). Si l'on tient compte des intérêts capitalisés au 31 décembre, on constate que dans l'ensemble l'accroissement des dépôts en 1932 a été de 616 millions.

Le montant des capitaux sur carnets de rente est toutefois, à nouveau en légère régression (11.5 millions).

D'après les chiffres provisoires de 1933, le total des versements faits par les particuliers serait de 2,425,600,000 francs et le montant des remboursements de 2,516,400,000 francs, soit un excédent des remboursements de près de 91 millions.

Comme les années précédentes, la « Journée de l'Épargne » instituée à la suite d'un vœu émis par le Congrès de Milan (octobre 1924), a été organisée dans les écoles, le 31 octobre. Cette manifestation continue de produire d'heureux résultats.



Le tableau comparatif suivant montre les résultats obtenus en matière d'épargne scolaire :

NATURE DES OPÉRATIONS.	1929	1930	1931	1932
Émission de livrets nouveaux (a) . . . . .	108,047	95,431	93,488	86,794
Nombre de versements (b) . . . . .	1,310,442	2,301,608	2,362,944	2,246,301
Montant des versements (1,000 fr.) . . . . .	59,444	71,491	66,694	61,410
Nombre d'intermédiaires ayant effectué des versements . . . . .	10,525	15,344	19,014	19,209
Pourcentage du nombre d'élèves ayant pratiqué l'épargne . . . . .	64	66	68	57

Le tableau ci-après donne le mouvement des principales opérations de la Caisse de retraite pendant les années reprises ci-dessous :

SPÉCIFICATIONS.	1927	1928	1929	1930	1931	1932
Affiliés { nouveaux . . . . .	288,000	191,941	189,679	177,506	196,748	151,464
total . . . . .	3,589,000	3,751,000	3,910,000	4,035,000	4,185,000	4,299,000
Versements { nombre . . . . .	3,579,668	3,632,567	3,759,601	3,821,951	2,751,775	2,543,554
montant (1,000 fr.) . . . . .	231,074	262,228	313,409	321,102	453,300	311,008
Rentes payées (c) (1,000 fr.) . . . . .	7,953	12,509	15,257	19,721	28,828	41,360
Montant des rentes en cours de service le 31 déc. (1,000 fr.) . . . . .	9,790	12,932	17,325	21,220	34,766	42,813

La diminution du nombre des versements en 1931 et 1932 résulte du fait que, sous le régime des premières lois d'obligation, le versement de l'assuré était divisé en deux opérations, l'une constitutive de la rente de vieillesse, l'autre de la rente de veuve, tandis que sous le régime actuel ces deux rentes ne nécessitent plus qu'une seule opération. Quant à la diminution sensible du montant des versements en 1932, elle s'explique par le fait que les versements des employés ne comprennent plus, depuis le 1<sup>er</sup> janvier 1932, que les cotisations des intéressés qui ont choisi la Caisse de Retraite comme organisme assureur.

SPÉCIFICATIONS.	1927	1928	1929	1930	1931	1932
Contrats. { ouverts . . . . .	7,008	12,280	16,128	15,949	13,085	12,061
en cours au 31 décembre . . . . .	77,315	84,838	95,551	105,647	112,765	118,795
Primes encaissées pendant l'année (1,000 fr.) . . . . .	10,147	21,471	32,515	36,000	32,065	29,650
Solde des capitaux assurés au 31 décembre (1,000 fr.) . . . . .	532,219	747,406	1,092,623	1,442,318	1,702,425	1,913,823

(a) Y compris les livrets offerts par la Caisse générale à l'occasion de la « Journée de l'Épargne ».

— (b) L'augmentation du nombre des versements à partir de 1930 est due en partie à la substitution du versement scolaire mensuel au versement trimestriel. — (c) Y compris les paiements à charge de l'État (majorations de rente et contribution).

## § 2. — SOCIÉTÉS COOPÉRATIVES.

Au 31 décembre 1912, il existait 3,938 sociétés coopératives dont 2,499 à but spécialement agricole et 1,439 d'intérêt non agricole. Ces chiffres étaient respectivement en 1922, 3,950, 2,467 et 1,483. Dans ces derniers chiffres ne sont pas comprises les sociétés de construction créées en vertu de la loi du 11 octobre 1919 qui a institué la *Société nationale d'habitations à bon marché* ni les coopératives des dommages de guerre.

*Sociétés coopératives d'intérêt agricole.* — Les coopératives de cultivateurs se ramènent à trois espèces : celles qui ont pour objet l'achat, pour compte des membres, de matières premières destinées à l'agriculture et de substances alimentaires pour le bétail ; les laiteries coopératives, qui ont pour objet la vente du lait, la fabrication du beurre et du fromage ; les sociétés de crédit agricole dites « *Caisses Raiffeisen* », qui ont pour objet l'organisation du crédit en faveur des petits agriculteurs au moyen de l'épargne qu'elles recueillent sur place.

L'activité des sociétés ayant fourni des renseignements se résume comme suit :

SPÉCIFICATIONS.	1927	1928	1929	1930
<i>Syndicats d'achat.</i>				
Nombre . . . . .	1,446	1,483	1,486	1,370
Membres . . . . .	121,509	130,121	137,184	133,699
Montant des achats effectués pour compte des membres (1,000 fr.) . . . . .	406,736	511,461	499,520	377,092
<i>Laiteries coopératives.</i>				
Nombre . . . . .	212	221	220	213
Membres . . . . .	27,713	30,483	33,320	35,078
Montant des produits vendus (1,000 fr.) . . . . .	213,742	251,603	302,466	280,675
<i>Caisses Raiffeisen.</i>				
Nombre . . . . .	900	906	986	1,139
Membres . . . . .	91,232	96,179	102,741	108,860
Montant des dépôts effectués (1,000 fr.) . . . . .	402,076	453,561	573,286	716,977
Solde des dépôts et des capitaux d'emprunts au 31 décembre (1,000 fr.) . . . . .	722,842	842,521	1,048,362	1,266,142
Montant des prêts consentis durant l'année (1,000 fr.) . . . . .	106,456	167,711	194,061	162,911

*Coopération non agricole.* — Le département de l'Industrie et du Travail a procédé, en 1908 et en 1922, à une enquête générale sur le mouvement des sociétés coopératives existant en Belgique. Le dépouillement des annexes du *Moniteur officiel* a permis de faire un relevé complet des organisations coopératives. Mais 10 p. c. en 1908 et 25 p. c. environ en 1922 des sociétés n'ayant pas répondu au questionnaire qui leur avait été adressé en vue de connaître l'importance de leurs effectifs, de leurs opérations et leur situation financière, il n'est guère possible de comparer les résultats que l'enquête a fournis à ces divers points de vue.

Les sociétés existantes (au 31 décembre) se répartissaient comme suit :

CATÉGORIES DE SOCIÉTÉS.	1927	1928	1929	1930	1931	1932	1933
Consommation . . . . .	387	378	377	375	381	374	374
Pharmacie . . . . .	14	15	15	15	15	18	17
Production capitaliste . . . . .	474	499	505	523	546	587	622
Production ouvrière . . . . .	50	50	51	53	50	53	53
» Nations » . . . . .	38	38	39	40	39	41	42
Épargne et crédit . . . . .	135	142	157	173	200	203	209
Habitations . . . . .	110	114	128	127	128	129	129
Assurances . . . . .	55	58	61	64	64	66	67
Achat et vente . . . . .	325	335	350	383	388	388	396
Diverses . . . . .	640	718	791	864	956	1,051	1,123
	2,228	2,347	2,474	2,617	2,767	2,910	3,032

Les renseignements donnés ci-dessus n'ont toutefois qu'un caractère approximatif, beaucoup de sociétés coopératives, dissoutes en fait depuis longtemps, ayant négligé de publier au *Moniteur* leur acte de dissolution.

### § 3. — HABITATIONS OUVRIÈRES.

Une loi du 9 août 1889 avait instauré un régime spécial pour favoriser la construction d'habitations et pour en faciliter l'acquisition par les ouvriers ; cette loi instituait des Comités de patronage, prévoyait diverses réductions fiscales et autorisait la Caisse générale d'Épargne et de Retraite à employer une partie de ses fonds en prêts faits en faveur de la construction ou de l'achat de maisons ouvrières. Les dispositions de cette loi qui ne visait que les sociétés de construction furent étendues par la loi du 30 juillet 1892 aux associations de crédit ayant pour but exclusif de faire des prêts en vue de la construction ou de l'achat d'immeubles destinés à des habitations ouvrières.

Les résultats obtenus par ces lois ayant été jugés insuffisants, une loi du 11 octobre 1919 est venue autoriser le Gouvernement à approuver les statuts d'une *Société nationale des Habitations et Logements à bon marché* ayant pour objet :

- 1° De provoquer la création de sociétés locales ou régionales d'habitations et logements à bon marché destinés exclusivement à des personnes peu aisées ;
- 2° De faire des avances de fonds à ces sociétés.

La loi détermine les caractères que les immeubles doivent présenter pour pouvoir être considérés comme habitations ou logements à bon marché, les conditions auxquelles une personne est réputée peu aisée et celles auxquelles doivent répondre les sociétés régionales ou locales pour pouvoir être agréées par la Société nationale.

Sont admis à souscrire des actions des sociétés agréées : l'État, les provinces, les communes, les commissions d'assistance publique, les sociétés et les particuliers.

La participation de l'État dans la constitution du capital d'une société locale ou régionale est fixée au maximum à 25 %.

L'État a accordé à la Société nationale des avances destinées à la construction d'habitations à bon marché à l'intervention des sociétés agréées.

La Caisse générale d'Épargne et de Retraite est autorisée à étendre les opérations prévues par la loi du 9 août 1889 aux personnes peu aisées.

La loi prévoit enfin une série d'exemptions ou de réductions fiscales en vue de

favoriser la solution du problème envisagé par elle. La loi du 25 juillet 1921 portant révision de la loi du 11 octobre 1919 a autorisé, sous certaines conditions, la Société nationale des Habitations et Logements à bon marché à acquérir des biens immobiliers et le cas échéant, à les aménager ; elle a également permis à cette société de poursuivre, en se conformant aux lois sur la matière, l'expropriation pour cause d'utilité publique, même par zones, d'immeubles bâtis ou de terrains non bâtis.

Ces nouvelles dispositions ont été introduites en vue de permettre à la Société nationale d'obtenir à des prix raisonnables les terrains indispensables à la construction d'habitations à bon marché ; et au Gouvernement d'exproprier les taudis en cas d'inertie des autorités des localités où ces maisons insalubres sont situées de manière à améliorer ainsi considérablement la situation du logement de la classe peu aisée.

Différents arrêtés royaux pris en exécution de ces lois accordent des primes aux personnes peu aisées qui, réunissant les conditions prescrites, se sont fait édifier, pour leur usage personnel, une maison à bon marché ou qui ont acquis dans cette intention une habitation appropriée au logement d'une famille, construite ou à construire par les sociétés de constructions agréées par la Caisse générale d'Épargne et Retraite ou par la Société nationale.

Au 31 décembre 1919, le nombre de sociétés d'habitations à bon marché était de 214, dont 206 fondées sous l'empire de la loi de 1889. Sur ces 206 constituées après 1889, 176 étaient en rapport avec la Caisse générale d'Épargne et de Retraite, ce qui avait permis aux sociétés de crédit de prêter, depuis leur origine 189,617,727 francs.

Voici ces mêmes renseignements pour les années 1920 à 1932, c'est-à-dire après le vote de la loi de 1919.

A. Sociétés d'habitations à bon marché agréées par la Caisse générale d'Épargne et de Retraite.

ANNÉES.	SOCIÉTÉS AGRÉÉES			PRÊTS (1,000 fr.) CONSENTIS DEPUIS L'ORIGINE PAR LES SOCIÉTÉS DE CRÉDIT		
	de crédit.	immobilières.	Total.	anonymes.	coopératives	Total.
1920 . . . .	135	43	178	200,764	10,492	211,256
1921 . . . .	136	43	179	226,800	12,129	238,929
1922 . . . .	138	42	180	263,666	16,108	279,774
1923 . . . .	139	42	181	313,873	20,374	334,247
1924 . . . .	147	42	189	385,632	26,741	412,373
1925 . . . .	155	42	197	526,820	33,521	560,341
1926 . . . .	158	42	200	636,615	38,952	675,567
1927 . . . .	161	42	203	764,329	44,933	809,262
1928 . . . .	172	41	213	1,024,420	62,156	1,086,576
1929 . . . .	190	41	231	1,411,440	76,970	1,488,410
1930 . . . .	205	41	246	1,836,371	75,705	1,912,076
1931 . . . .	210	41	251	2,191,050	82,796	2,273,846
1932 . . . .	211	41	252	2,525,574	91,235	2,616,809

B. Sociétés constituées agréées par la Société nationale des Habitations et Logements à bon marché. Le nombre de ces sociétés et le chiffre total au 31 décembre des habitations construites par leur intermédiaire sont donnés ci-après :

ANNÉES.	SOCIÉTÉS constituées agréées	MAISONS destinées au logement d'une famille	MAISONS A LOGEMENTS MULTIPLES		ENSEMBLE des logements	MAISONS vendues (a)	CAPITAUX souscrits (1,000 fr.)
			Maisons	Logements			
1922. . . . .	184	11,675	769	4,159	15,834	.....	172,550
1923. . . . .	232	17,303	1,106	5,589	22,892	131	217,350
1924. . . . .	238	18,972	1,138	5,931	24,903	798	226,568
1925. . . . .	247	23,409	1,210	6,703	30,112	2,306	233,823
1926. . . . .	251	24,659	1,278	6,854	31,513	4,169	235,265
1927. . . . .	253	26,040	1,462	7,538	33,578	5,703	240,240
1928. . . . .	274	30,296	1,413	8,206	38,502	8,206	248,326
1929. . . . .	287	34,115	1,582	9,017	43,132	11,268	274,451
1930. . . . .	295	39,706	.....	9,850	49,556	15,375	285,233
1931. . . . .	298	42,536	.....	10,589	53,075	17,505	295,332
1932. . . . .	297	43,333	.....	10,762	54,095	18,552	299,317

Dans les 299 millions souscrits au 31 décembre 1932 dans les sociétés agréées, étaient intervenus : l'Etat pour 39, les provinces pour 39, les communes pour 116, les commissions d'assistance publique pour 16, les chefs d'entreprise pour 57 et les particuliers, établissements financiers et les œuvres sociales pour 32 millions de francs.

#### § 4. — SOCIÉTÉS DE SECOURS MUTUELS.

La loi du 23 juin 1894 range en deux classes distinctes les mutualités qui veulent se soumettre à ses prescriptions : a) celles pour lesquelles la reconnaissance légale est un droit ; b) celles que le Gouvernement a la faculté de reconnaître.

Les mutualités de la première classe sont celles qui ont exclusivement pour objet soit l'assurance contre la maladie, soit l'assurance contre la mortalité du bétail et contre les dommages causés aux récoltes par des cas fortuits, soit l'accumulation de versements en vue de faciliter aux sociétaires et aux membres de leur famille l'achat d'objets usuels ou de consommation, d'instruments de travail, d'animaux domestiques ou d'engrais, soit le prêt aux sociétaires.

Les associations de la seconde catégorie sont celles qui sont constituées en vue d'objets ressortissant à la fois à plusieurs des catégories énumérées ci-dessus, ou en vue de la constitution d'un fonds destiné à venir en aide aux sociétaires âgés ou infirmes ou, après leur mort, aux membres de leur famille, ou enfin les fédérations de sociétés mutualistes reconnues ayant un des buts déterminés par la loi. Cette dernière accorde certains avantages aux sociétés mutualistes reconnues. Le Gouvernement alloue aux sociétés et aux fédérations mutualistes reconnues des primes et des subventions.

(a) Chiffres compris dans ceux des maisons destinées au logement d'une famille.

Le nombre, au 31 décembre, des sociétés mutualistes et des fédérations mutualistes — associations d'assurance contre la mortalité du bétail et contre les dommages causés aux récoltes par des cas fortuits non comprises — a été le suivant :

SPÉCIFICATIONS	1924	1925	1926	1927	1928	1929	1930	1931
Sociétés . . . . .	9,997	9,947	9,744	9,431	9,163	8,913	8,875	8,813
Fédérations . . . . .	228	228	238	239	245	237	223	213

Les renseignements ci-après s'appliquent à celles de ces sociétés qui ont pour objet l'assurance contre la maladie :

SPÉCIFICATIONS	1921	1922	1923	1924	1925	1926
Sociétés existantes . . .	4,266	4,309	4,301	4,157	4,174	4,081
Sociétés ayant transmis leurs comptes . . . . .	2,924	2,931	2,923	2,949	2,986	3,000
Membres effectifs . . . .	771,126	821,969	867,785	925,630	962,286	1,024,885
Sociétaires indemnisés .	141,101	169,957	165,111	172,595	177,732	189,630
Journées indemnisées (1,000 fr.) . . . . .	3,274	3,820	3,680	3,959	4,085	4,371
Avoir social (1,000 fr.) . .	22,367	24,288	27,395	31,568	35,416	39,542

La situation des sociétés d'assurance contre la mortalité du bétail est donnée ci-dessous :

SPÉCIFICATIONS	Sociétés contre la mortalité des bêtes bovines			Sociétés contre la mortalité des chevaux agricoles, des chèvres et des porcs		
	1928	1929	1930	1928	1929	1930
Sociétés . . . . .	545	523	533	502	483	506
Membres effectifs . . . .	42,572	40,043	40,031	45,450	43,767	47,337
Animaux assurés . . . . .	112,317	105,809	104,428	71,339	69,114	74,621
Indemnités payées par les sociétés (fr.) . . . .	4,491,816	4,452,738	4,515,736	4,499,362	4,929,197	5,192,578
Cotisations perçues (fr.) .	2,710,073	2,738,845	2,886,623	4,128,531	4,302,234	4,612,634

## CHAPITRE XIV.

## INDEX-NUMBERS.

a) *Index-numbers des prix de détail.* — Depuis le mois de janvier 1920, le Ministère de l'Industrie et du Travail relève régulièrement dans 59 localités du pays les prix de détail de 56 produits de consommation courante.

Les prix ainsi observés servent à calculer des index-numbers permettant de suivre les fluctuations que subissent les prix de détail des marchandises par rapport à la période de base, avril 1914.

Ces index-numbers sont publiés chaque mois dans la *Revue du Travail*.

Voici les indices généraux moyens pour les différents mois des années 1926 à 1933 :

MOIS.	1926	1927	1928	1929	1930	1931	1932	1933
Janvier . . . . .	527	755	813	856	895	846	752	724
Février . . . . .	526	770	811	859	890	825	734	722
Mars . . . . .	521	771	806	862	879	811	725	715
Avril . . . . .	529	774	807	860	870	808	715	799
Mai . . . . .	558	776	805	864	867	803	712	701
Juin . . . . .	579	785	811	867	866	798	708	697
Juillet . . . . .	637	790	811	871	869	789	708	693
Août . . . . .	681	787	819	879	872	787	706	698
Septembre . . . . .	684	794	825	889	874	786	713	701
Octobre . . . . .	705	804	834	894	875	781	720	701
Novembre . . . . .	730	809	845	897	872	776	726	702
Décembre . . . . .	741	812	852	897	859	764	722	700
INDICE ANNUEL MOYEN . . . . .	618	786	820	875	874	798	720	705

L'indice moyen était de 455 en 1920, 400 en 1921, 374 en 1922, 428 en 1923, 501 en 1924 et 518 en 1925.

Par provinces, l'indice moyen a été le suivant en 1933 : Anvers, 721 ; Hainaut, 720 ; Limbourg, 710 ; Flandre occidentale, 710 ; Brabant, 707 ; Namur, 707 ; Luxembourg, 696 ; Flandre orientale, 690 ; Liège, 688.

b) *Index-numbers des prix de gros.* — Depuis le mois d'octobre 1921, le Ministère de l'Industrie et du Travail recueille auprès des industriels et des commerçants les plus notoires du pays les prix de gros de plus de 100 produits de grande consommation représentés par environ 200 sortes et qualités commerciales et répartis en 17 groupes comprenant chacun un nombre de produits proportionné à son importance.

Ces prix servent à calculer des index-numbers qui sont publiés chaque mois dans la *Revue du Travail* et qui ont pour but de permettre de suivre les variations de valeur de l'unité monétaire par rapport à la période de base, avril 1914.

Voici les index généraux moyens pour les dernières années :

MOIS.	1926	1927	1928	1929	1930	1931	1932	1933
Janvier . . . . .	560	856	851	867	808	661	557	521
Février . . . . .	556	854	848	865	791	658	554	512
Mars . . . . .	583	858	848	869	774	660	548	504
Avril . . . . .	621	846	847	862	777	652	539	501
Mai . . . . .	692	848	844	851	774	640	526	502
Juin . . . . .	761	851	844	848	750	642	514	507
Juillet . . . . .	876	845	841	858	739	635	512	506
Août . . . . .	836	850	831	850	729	616	524	501
Septembre . . . . .	859	837	830	846	712	597	533	496
Octobre . . . . .	856	839	835	838	705	591	529	489
Novembre . . . . .	865	838	847	834	693	584	525	485
Décembre . . . . .	860	841	855	823	679	573	522	484
INDICE MOYEN ANN.	744	847	843	851	744	626	532	501

Les groupes de produits qui ont maintenu en 1933 les nombres-index les plus élevés ont été : les produits céramiques (864), les pétroles et dérivés (858), les goudrons (769), les verres et glaces (712), les combustibles (632), les tabacs (632), les matériaux de construction (617), les papiers (564).

Dans l'ensemble des groupes, la chute des prix, commencée vers 1930, s'est poursuivie en 1933 : elle a été surtout sensible pour les produits céramiques (où elle atteint par rapport à 1932, 209 points), les résines (171 points), les goudrons (70 points), les matériaux de construction (63 points), les produits d'alimentation (52 points), les combustibles (51 points). Les prix de certains produits toutefois (pétrole, verres et glaces, engrais chimiques, cuirs et chaussures, tabac, caoutchouc) accusent une plus-value sur les prix de l'année précédente, mais cette hausse, exception faite pour les tabacs (où elle est de 183 points) et les verres et glaces (23 points), n'a présenté que des variations peu importantes.

Comparé au chiffre de l'année immédiatement précédente, l'indice général des prix de gros a baissé de 107 points en 1930, 118 points en 1931, 94 points en 1932 et 31 points en 1933.



# CONGO BELGÈ.

---

## LE GOUVERNEMENT COLONIAL.

### RÉGIME POLITIQUE ET ADMINISTRATIF.

La Colonie du Congo a été annexée à la Belgique à la suite des traités passés en 1907 et 1908 avec l'Etat Indépendant du Congo. La Belgique y exerce le pouvoir souverain depuis le 15 novembre 1908.

Le Gouvernement central est assumé par le Roi, assisté d'un Ministre des Colonies nommé par Lui et responsable devant le Parlement. La loi issue des délibérations parlementaires peut intervenir souverainement en toute matière.

Le Roi exerce le pouvoir législatif par voie de décrets, sauf quant aux objets qui sont réglés par la loi. Il exerce le pouvoir exécutif par voie de règlements et d'arrêtés.

Un Conseil colonial, composé de 14 membres et présidé par le Ministre des Colonies, délibère sur les questions qui lui sont soumises par le Roi. Il est consulté sur tous les projets de décret, mais dans les cas d'urgence, il émet son avis postérieurement à la signature du décret.

Le Roi est représenté dans la Colonie par un Gouverneur Général assisté d'un Vice-Gouverneur Général, d'un ou de plusieurs Inspecteurs d'Etat et d'un Secrétaire Général. Le Gouverneur Général dispose d'un corps de fonctionnaires supérieurs pour l'examen des affaires et le contrôle de l'administration des provinces.

Le Gouverneur Général exerce le pouvoir exécutif sous réserve des exceptions prévues par les lois, les décrets et les arrêtés royaux.

Le Gouverneur Général est représenté dans chaque province par un commissaire de province. Celui-ci dans la limite des ordonnances d'administration générale du Gouverneur Général exerce, dans sa province, par voie d'arrêtés, le pouvoir exécutif.

Bien que ne pouvant pas, en principe, prendre de disposition législative, le Gouverneur Général est autorisé, en cas d'urgence, à suspendre, temporairement, l'exécution des décrets et à rendre des ordonnances ayant force de loi pour une période limitée à six mois.

La justice civile et la justice militaire sont organisées par décret. Les officiers du ministère public exercent leurs fonctions sous l'autorité du Gouverneur Général, délégué du Ministre des Colonies.

Le Gouverneur Général soumet annuellement au Gouvernement central des propositions budgétaires. Le budget est arrêté chaque année par la loi ; toutefois la loi budgétaire peut attribuer au budget une durée de deux ans. Le Gouverneur Général est chargé de l'exécution du budget.

Les comptes généraux de la Colonie sont également arrêtés par les Chambres législatives, après vérification de la Cour des Comptes.

Chaque année, un rapport sur l'administration et la situation de la Colonie est présenté aux Chambres.

## TERRITOIRE.

Les frontières de la Colonie ont un développement de 9,375 kilomètres dont 40 seulement de frontière maritime.

Le territoire au 1<sup>er</sup> janvier 1933 était divisé en 4 provinces : le Congo-Kasai, l'Equateur, la province Orientale et le Katanga. La réorganisation opérée par l'arrêté royal du 29 juin 1933, entrée en vigueur le 1<sup>er</sup> octobre suivant, a porté à six le nombre des provinces : celles-ci sont indiquées ci-après, avec le nom des districts qui les composent : Province de Léopoldville : districts urbain de Léopoldville, du Bas-Congo (Boma), du Kwango (Banningville) et du Lac Léopold II (Inongo) ; — province de Coquilhatville : districts du Congo-Ubangi (Lisala) et de la Tshuapa (Boende) ; — province de Stanleyville : districts de Stanleyville (Stanleyville), de l'Uele (Buta) et du Kibali-Ituri (Irumu) ; — province de Costermansville : districts du Kivu (Costermansville) et du Maniema (Kasongo) ; — province d'Elisabethville : districts du Tanganika (Albertville), du Lualaba (Jadotville) et du Haut-Katanga (Elisabethville) ; — province de Lusambo : districts du Sankuru (Kabinda) et du Kasai (Luebo).

Les districts sont divisés en territoires.

Le Roi détermine le nombre, la dénomination et les limites des provinces. Le Gouverneur Général détermine le nombre, la dénomination, les limites et le chef-lieu des districts et des territoires.

## POPULATION.

Le tableau ci-après donne pour différentes années (situation au 1<sup>er</sup> janvier) le chiffre de la population blanche répartie par nationalité.

Cette population s'était accrue d'année en année, principalement au profit des éléments de nationalité belge, jusqu'au début de 1930 : depuis 1931, par contre, sous l'influence de la crise économique, on a enregistré une diminution notable de la population blanche de la Colonie.

NATIONALITÉS.	1929.		1930		1931		1932		1933	
	Chiffres absolus.	%	Chiffres absolus.	%	Chiffres absolus.	%	Chiffres absolus.	%	Chiffres absolus.	%
Belges . . . . .	15,900	68.3	17,676	68.8	17,432	69.2	15,034	66.9	12,045	64.3
Portugais . . . . .	1,553	6.7	1,582	6.2	1,543	6.1	1,493	6.6	1,339	7.2
Italiens . . . . .	1,291	5.6	1,490	5.8	1,489	5.9	1,473	6.5	1,238	6.6
Anglais . . . . .	1,030	4.4	1,008	3.9	929	3.7	935	4.2	964	5.0
Français . . . . .	698	3.0	717	2.8	649	2.6	554	2.5	396	2.1
Grecs . . . . .	546	2.3	695	2.7	648	2.6	658	2.9	498	2.7
Américains . . . . .	464	2.0	544	2.1	564	2.2	575	2.6	597	3.2
Autres nationalités . .	1,794	7.7	1,967	7.7	1,925	7.7	1,760	7.8	1,662	8.9
<b>TOTAL . . . . .</b>	<b>23,276</b>	<b>100.0</b>	<b>25,679</b>	<b>100.0</b>	<b>25,179</b>	<b>100.0</b>	<b>22,482</b>	<b>100.0</b>	<b>18,721</b>	<b>100.0</b>

La population blanche, fixée principalement dans les provinces du Congo-Kasai (au 1<sup>er</sup> janvier 1933 : 5,873 ; au 1<sup>er</sup> janvier 1932 : 6,933) et du Katanga (6,427 et 8,561) renferme un nombre important de femmes et d'enfants (au 1<sup>er</sup> janvier 1933 respectivement 5,254 et 2,483). Répartie d'après la condition, elle comptait au 1<sup>er</sup> janvier 1933 2,129 fonctionnaires, 2,665 missionnaires et 13,927 particuliers.

La population indigène est en voie de recensement. D'après les renseignements

actuellement recueillis, publiés dans le dernier « Rapport présenté aux Chambres législatives » (1931), cette population se répartissait fin 1931 comme suit :

PROVINCES.	POPULATION RECENSÉE.				Population non recensée (estimation).	Ensemble.
	Hommes.	Femmes.	Enfants.	Total.		
Congo-Kasai . . . . .	811,820	897,380	1,159,774	2,868,974	53,436	2,922,410
Équateur . . . . .	490,519	544,775	595,505	1,630,799	57,062	1,687,861
Province Orientale . . . . .	1,097,249	1,027,319	1,091,342	3,215,910	397,350	3,613,260
Katanga . . . . .	369,857	402,240	393,101	1,165,198	30,000	1,195,198
La Colonie . . . . .	2,769,445	2,871,714	3,239,722	8,880,881	537,848	9,418,729

En 1932, la population indigène recensée s'élevait à 9,156,462 personnes (2,751,469 hommes ; 2,890,105 femmes ; 3,514,888 enfants).

Des enquêtes partielles ont été entreprises depuis quelques années à l'effet de se rendre compte de la situation démographique des populations indigènes ; d'après ces enquêtes, la proportion par 1,000 habitants a été : pour les naissances de 41.72 en 1927, 37.62 en 1928, 38.05 en 1929, 34.73 en 1930 et 31.27 en 1931 ; — et pour les décès de 31.62 (1927), 24.80 (1928), 31.91 (1929), 28.82 (1930) et 25.52 (1931). Natalité et mortalité ont ainsi des coefficients élevés. Pour les années envisagées, l'excédent des naissances est donc pour mille habitants de 10.1, 12.8, 6.1, 5.9 et 5.8. D'après les mêmes enquêtes, le taux de la mortalité infantile (décès de moins d'un an) dépasserait 30 %.

### ÉTAT CIVIL.

Au cours des deux dernières années le nombre des naissances et des décès, parmi la population de race blanche, a été le suivant :

PROVINCES.	1931				1932			
	NAISSANCES.		DÉCÈS.		NAISSANCES.		DÉCÈS.	
	Chiff. ab.	‰	Chiff. ab.	‰	Chiff. ab.	‰	Chiff. ab.	‰
Congo-Kasai . . . . .	178	25.7	76	11.0	169	28.8	69	11.7
Équateur . . . . .	68	33.9	24	12.0	56	28.5	21	10.7
Prov. orientale . . . . .	131	26.3	55	11.0	129	28.9	51	11.4
Katanga . . . . .	267	31.2	106	12.4	194	30.2	56	8.7
La Colonie . . . . .	644	28.7	261	11.6	545	29.1	197	10.5

Il a été enregistré, 35 (1930) et 40 (1931) naissances d'enfants mulâtres, reconnus par le père. Les chiffres des décès donnés ci-dessus comprennent les enfants mort-nés.

Le taux de la mortalité a été de 1926 à 1931 de 13.5, 14.7, 13.5, 11.0, 12.2 et 11.6 par mille ; les décès d'enfants de moins de sept ans représentent environ le tiers des chiffres totaux. Le coefficient de mortalité infantile (décès de moins d'un an) a atteint pour cent naissances, 17.8 en 1929, 13.89 en 1930, 14.1 en 1931 et 9.2 en 1932.

Le nombre des mariages contractés dans la Colonie a été de 100 en 1928, 111 en 1929, 97 en 1930, 73 en 1931 et de 66 en 1932.

## JUSTICE.

L'organisation judiciaire comprend des tribunaux ayant compétence en matière civile, commerciale et répressive et des juridictions ne pouvant statuer qu'en matière pénale.

On distingue dans la première catégorie :

1<sup>o</sup> Six tribunaux de première instance (Léopoldville, Coquilhatville, Buta, Stanleyville, Albertville et Elisabethville) ; 2<sup>o</sup> 16 tribunaux du Parquet (un par district) ; 3<sup>o</sup> les cours d'appel (Léopoldville et Elisabethville).

Les juridictions à caractère exclusivement répressif sont :

1<sup>o</sup> Les tribunaux de police (un par territoire) ; 2<sup>o</sup> les tribunaux de district (un par district) ; 3<sup>o</sup> les conseils de guerre, au nombre de 16 ; 4<sup>o</sup> les conseils de guerre d'appel, au nombre de 6.

Le personnel judiciaire comprenait, au 1<sup>er</sup> janvier 1933, 72 magistrats, 68 agents de l'ordre judiciaire et 5 conseillers juridiques.

Les crédits prévus aux budgets des exercices 1931 et 1932 pour les services judiciaires se sont élevés à 19 et 17 millions.

L'activité des cours et tribunaux s'est présentée comme suit :

JURIDICTIONS.	ARRÊTS ET JUGEMENTS RENDUS.	Ressort de la Cour d'appel de Léopold- ville.		Ressort de la Cour d'appel d'Elisabeth- ville.		La Colonie	
		1930	1931	1930	1931	1930	1931
Cours d'appel	en matière civile et commerciale	82	101	64	103	146	204
	en matière répressive . . . . .	15	6	3	1	18	7
Tribunaux de 1 <sup>re</sup> instance	en matière civile et commerciale	926	1,002	2,254	1,365	3,180	2,367
	en matière répressive . . . . .	768	844	206	218	974	1,062
Tribunaux du parquet	en matière civile et commerciale	52	61	143	78	195	139
	en matière répressive . . . . .	—	1	—	—	—	1
	en revision de jugements de police	380	555	—	167	380	722
Tribunaux de district . . . . .		3,122	3,628	1,266	1,003	4,388	4,631
Tribunaux de police . . . . .		35,505	40,320	10,185	9,186	45,690	49,506
Conseils de guerre . . . . .		220	193	43	24	263	217
Conseils de guerre d'appel . . . . .		36	73	3	5	39	78

L'organisation judiciaire se complète par des juridictions indigènes instituées par le décret du 15 avril 1926. Elles comprennent : 1<sup>o</sup> des tribunaux de chefferies principaux et secondaires ; 2<sup>o</sup> des tribunaux de secteur ; 3<sup>o</sup> des tribunaux de centre ; 4<sup>o</sup> des tribunaux de territoire.

Sous certaines conditions, les juridictions indigènes connaissent des contestations entre les indigènes et elles ont, en outre, une certaine compétence pour connaître des faits réprimés par la coutume ou la loi écrite.

Les juridictions indigènes appliquent, sous certaines réserves, les règles coutumières.

## HYGIÈNE.

*Personnel médical.* — Le personnel médical du gouvernement, en service au 31 décembre 1932 comprenait 143 médecins, 135 agents sanitaires, 30 infirmières laïques, 7 pharmaciens et 1 entomologiste. Les médecins du gouvernement ont soigné, en 1932,

16,291 malades blancs, dont 2,446 ont été hospitalisés ; les formations médicales gouvernementales pour indigènes, y compris le Foréami (Fonds Reine Elisabeth pour l'Assistance médicale aux indigènes), qui a remplacé le service régulier de l'Etat dans le Bas-Congo, ont traité en cette année environ 519,000 indigènes (1931 : 515,000). Ces chiffres sont loin toutefois de représenter toute l'activité médicale de la Colonie : il y a lieu d'y joindre notamment les notes donnés à leurs travailleurs ou à la population indigène par les sociétés coloniales (dont le personnel comprend une soixantaine de médecins), ceux assurés par la Croix-Rouge dans la Province Orientale, par les dispensaires ruraux de cette province, par les missions nationales et protestantes, les médecins privés et l'assistance médicale indigène bénévole.

### ENSEIGNEMENT.

L'enseignement pour indigènes est donné dans les écoles officielles et dans les écoles libres, subsidiées ou non. Les premières comprenaient en 1932 12 groupes scolaires où se trouvent généralement, à côté de l'école primaire, pour les garçons une section professionnelle et des sections spéciales de candidats-commis et pour les filles une école ménagère agricole. Ces écoles comptaient en 1932, 5,380 élèves (1929 : 3,618 ; 1930 : 4,668 ; 1931 : 5,182).

Le nombre des écoles libres subsidiées, de 2,377 en 1928 est passé à 2,730 en 1929, 2,757 en 1930, 3,122 en 1931 et 3,818 en 1932 ; leur personnel comptait respectivement en 1931 et 1932 709 et 787 missionnaires chargés de la direction des écoles ainsi que 4,090 et 5,130 moniteurs et monitrices ; leur nombre d'élèves, qui était de 113,000 en 1928, s'est élevé à 131,250 en 1929, 140,438 en 1930, 161,805 en 1931 et 187,934 en 1932.

Les renseignements statistiques concernant les écoles libres non subsidiées (écoles établies par les missions étrangères et les entreprises privées ou écoles des missions nationales ne donnant qu'une instruction rudimentaire) font défaut : les rapports reçus signalent toutefois les progrès de ces écoles.

Il faut mentionner encore 21 écoles normales, qui ont formé, en 1931, 139 instituteurs diplômés, ainsi que les sections et écoles professionnelles organisées par les missions nationales.

Il existait en 1931 et 1932 10 écoles pour enfants européens, comptant respectivement 48 et 54 professeurs ainsi que 643 et 635 élèves.

### FINANCES.

Les budgets du Congo belge pour les derniers exercices se sont présentés comme suit (milliers de francs) :

ANNÉES	ÉVALUATION DES RECETTES ORDINAIRES ET EXTRAORDINAIRES.	ÉVALUATION DES DÉPENSES ORDINAIRES.	ÉVALUATION DES DÉPENSES EXTRAORDINAIRES.	TOTAL DES ÉVALUATIONS DE DÉPENSES.
1924	147,130	177,152	110,330	287,482
1925	141,603	212,905	307,527	520,432
1926	570,597	320,416	509,806	830,222
1927	878,718	406,963	933,766	1,340,729
1928	771,563	521,241	285,804	807,045
1929	581,426	574,810	435,547	1,010,357
1930	858,372	690,732	846,918	1,537,650
1931	762,857	699,564	447,180	1,146,744
1932	686,545	624,113	66,370	690,483

Les recettes ordinaires pour les exercices 1931, 1932 et 1933 ont été évaluées à 626, 435 et 358 millions de francs.

Les déficits présumés des budgets ont été occasionnés principalement par les dépenses, inscrites à l'extraordinaire, pour l'entreprise de grands travaux d'utilité publique : chemins de fer, routes, transports fluviaux etc. Le budget de 1930 prévoyait notamment à ce point de vue des crédits atteignant 650 millions : une somme de 100 millions était en outre affectée dans ce budget à la constitution d'un fonds médical destiné à combattre les maladies tropicales. Les budgets des années suivantes portent la trace des compressions nécessitées par la crise économique, les crédits pour travaux d'utilité publique ayant été réduits à 158 millions en 1931, 28 millions en 1932 et supprimés en 1933.

Les évaluations des principales sources de recettes ont été les suivantes (en milliers de francs) :

SPÉCIFICATIONS.	1928	1929	1930	1931	1932	1933
Impôt indigène . . . . .	58,404	84,600	102,430	121,029	115,032	90,000
Impôt sur les revenus des professions et sociétés commerciales . .	48,000	60,000	91,350	65,000	63,970	50,080
Produit du portefeuille . . . . .	125,420	112,000	104,700	93,686	63,908	36,795
Douane, accises et entrepôts . . . .	192,845	194,417	228,165	193,314	81,365	75,000

Aux dépenses ordinaires, notons spécialement les crédits affectés au service de l'hygiène qui ont atteint en 1932 et 1933 respectivement 75 et 68 millions de francs. Le service de la dette publique — qui était au 31 décembre 1932 de 3,372,891,000 francs — entraîne pour les mêmes exercices une dépense de 156 et de 290 millions. En décembre 1933, la dette coloniale s'élevait à 3,787,000,000 francs (dont 1.4 milliard de dette flottante). Dans les chiffres de la dette, les capitaux garantis ne sont pas compris.

#### PRODUCTION AGRICOLE.

La production agricole en 1931 peut s'évaluer à 194,000 tonnes d'une valeur de 388 millions contre 208,000 tonnes en 1930 (550 millions de francs), se répartissant par provinces comme suit : Province orientale : 78,000 t. ; (184 millions) — Congo Kasai : 60,000 t., (89 millions) — Equateur : 47,000 t., (90 millions) — Katanga : 8,700 t., (25 millions). Les principaux produits ont été l'huile de palme (51,000 t.), les palmistes (38,000 t.), le copal (16,000 t.), le coton égrené (15,000 t.). En 1932, la production a été la suivante : huile de palme : 55,000 t. ; palmistes : 57,600 t. ; copal : 9,500 t. ; coton égrené : 8,200 t. ; café : 6,700 t. ; sésame : 5.600 t.

#### PRODUCTION INDUSTRIELLE.

Les principaux articles de la production industrielle en 1932 ont été : dans l'industrie de la construction : le ciment (16,700 t.), la chaux (2,300 t.), les briques (25,100,000 pièces), les tuiles (144,700 pièces) — dans l'industrie de l'alimentation : le sucre (3,350 t.), les bières (1,100 t.), les eaux et les limonades (1,635 t.) — dans les autres industries : l'acide sulfurique (3,170 t.), les produits des minoteries (3,350 t.), le savon (1,825 t.).

## PRODUCTION MINIÈRE.

D'après les renseignements fournis par les principales sociétés, les chiffres de la production minière ont été les suivants :

SPÉCIFICATIONS.	1927	1928	1929	1930	1931	1932
	<b>QUANTITÉS</b>					
Or (kilogr.) . . . . .	4,031	4,129	5,377	6,105	7,031	8,762
Cuivre en lingots (tonn.)	86,521	112,456	136,992	140,000	120,000	54,000
Cassitérite (tonnes) . .	1,231	1,107	1,371	920	190	970
Diamants (carats) . . .	1,032,544	1,647,700	1,907,665	2,518,245	3,528,312	3,872,086
Charbon (tonnes) . . . .	86,950	97,780	114,450	133,800	85,813	17,000
Alliage cuivre-cobalt-fer	. . . . .	. . . . .	2,800	2,600	370	335
Radium (grammes) . . .	26	42	50	60	40	6
	<b>VALEUR (1,000 frs.)</b>					
Or . . . . .	85,894	89,134	115,536	129,502	149,562	184,141
Cuivre en lingots . . . .	800,000	1,191,000	1,500,000	1,100,000	700,000	240,000
Cassitérite . . . . .	39,270	28,710	32,500	15,800	2,470	12,230
Diamants . . . . .	80,650	93,815	110,490	91,164	77,505	84,777
Charbon . . . . .	12,398	19,356	24,696	27,829	19,403	2,945
Alliage cuivre-cobalt-fer	50,000	65,000	90,000	150,000	50,000	30,000
Radium . . . . .	30,000	39,000	63,000	75,000	60,000	9,000
<b>Total . . . . .</b>	<b>1,098,212</b>	<b>1,526,015</b>	<b>1,936,222</b>	<b>1,589,295</b>	<b>1,058,940</b>	<b>563,093</b>

Les chiffres de la production de l'or et de la cassitérite donnés pour 1932 comprennent la production de sociétés non relevées antérieurement.

La production d'or au Congo pour l'année 1933 est évaluée à environ 9,956 kilogr., dont 6,122 kilogr. pour les mines de Kilo-Moto, 1,542 pour la Minière des Grands-Lacs et 2,292 kilogr. pour 17 autres sociétés.

On voit par le tableau ci-dessus que la chute de la valeur de la production industrielle, a été surtout déterminée par la diminution de la production (en quantité et principalement en valeur) du cuivre ; l'extraction de l'or par contre n'a cessé de s'accroître au cours des dernières années.

Le personnel employé par l'ensemble des sociétés minières en 1932 a été d'environ 1,200 agents blancs et 58,000 travailleurs indigènes ; ces chiffres marquent tout spécialement pour le personnel européen une réduction très sensible sur les données antérieures.

## COMMERCE.

## a) COMMERCE EN GÉNÉRAL.

Dans l'analyse des données reproduites dans le présent paragraphe, il y a lieu de tenir compte de ce que les valeurs des marchandises relevées dans les statistiques con-

golaises sont : à l'importation, les valeurs déclarées par l'importateur, le destinataire ou le consignataire des marchandises, et à l'exportation, celles établies par le Gouverneur Général.

ANNÉES.	QUANTITÉS (tonnes).			VALEUR (milliers de francs).		
	Importations	Exportations	Excédent des importations	Importations	Exportations	Excédent des exportations + ou des importations —
Moyenne 1921-1925	330,409	150,997	179,412	460,147	434,090	— 26,117
Moyenne 1926-1930	708,812	265,046	443,766	1,587,712	1,193,633	— 394,079
1925	524,853	213,242	311,611	876,245	628,574	— 247,671
1926	631,584	203,678	427,906	1,293,197	729,302	— 563,895
1927	649,585	223,266	426,319	1,496,358	1,055,239	— 441,119
1928	736,053	257,634	478,419	1,624,498	1,227,867	— 396,631
1929	814,553	300,333	514,220	1,943,192	1,444,266	— 498,926
1930	712,286	340,317	371,969	1,581,315	1,511,491	— 69,824
1931	356,640	273,372	83,368	961,892	1,104,045	+ 142,153
1932	182,878	206,240	—23,362	464,632	667,922	+ 203,290

La dépression commerciale qui commençait en 1930 s'est précipitée au cours des deux années suivantes : par rapport à 1929, année qui, il est vrai, a été caractérisée par une très grande activité du commerce de la Colonie, on relève en effet pour les importations de 1931 une diminution de 457,913 tonnes (56.2 %) et de 981 millions de francs (50.5 %) et pour celles de 1932 une diminution de 631,675 tonnes (77.6 %) et de 1,479 millions de francs (76.1 %).

Le commerce d'exportation, bien que moins atteint, accuse d'autre part, par rapport à 1929, une moins-value de 26,961 tonnes (9 %) et de 340 millions de francs (23.5 %) en 1931 et de 94,093 tonnes (31.3 %) et de 776 millions (53.7 %) en 1932.

Les principaux pays importateurs se classent comme suit (d'après la valeur) :

PAYS.	1926	1927	1928	1929	1930	1931	1932
Belgique . . . . .	53.8	54.8	50.9	49.6	51.0	47.4	46.5
Grande-Bretagne . . . . .	11.4	7.6	8.8	9.1	8.2	8.7	11.3
Rhodésie . . . . .	6.6	7.3	7.5	6.6	7.7	5.9	4.3
Allemagne . . . . .	4.0	4.7	4.3	4.3	4.9	5.7	7.2
France . . . . .	4.9	5.1	4.8	4.2	3.7	3.9	3.3
États-Unis d'Amérique . .	5.9	5.9	6.7	6.4	6.3	6.9	6.6
Union Sud-Africaine . . . .	4.9	5.0	3.6	3.3	3.2	3.2	1.9
Autres pays . . . . .	8.5	9.6	13.4	16.5	15.0	18.3	18.9
	100.0	100.0	100.0	100.0	100.0	100.0	100.0

La part proportionnelle de la Belgique représente ainsi environ la moitié des importations.



Par groupes de marchandises (valeur), les importations et exportations se sont présentées comme suit :

CATÉGORIES. DE MARCHANDISES	MARCHANDISES IMPORTÉES AU CONGO					MARCHANDISES EXPORTÉES DU CONGO.				
	1928	1929	1930	1931	1932	1928	1929	1930	1931	1932
I. Animaux vivants .	3.4	3.3	3.4	2.4	1.9	0.1	0.1	0.2	0.1	0.1
II. Objets d'alimenta- tion et boissons . .	17.7	14.6	16.3	19.7	23.4	1.9	2.0	2.5	2.8	5.9
III. Matières brutes ou simplement pré- parées . . . . .	12.4	13.5	12.3	12.6	11.3	82.8	82.7	80.8	77.0	59.7
IV. Produits fabriqués	66.5	68.6	68.0	56.3	63.4	8.7	9.3	9.5	8.6	10.9
V. Or et argent non ouvrés . . . . .	—	—	—	—	—	6.5	5.9	7.0	11.5	23.4
	100.0	100.0	100.0	100.0	100.0	100.0	100.0	100.0	100.0	100.0

A l'importation, la part proportionnelle des produits fabriqués a fléchi au cours des deux dernières années, tandis que celle des objets d'alimentation et boissons se relevait ; à l'exportation, le pourcentage des matières brutes est en sensible diminution en 1932, celui de l'or dépassant le 1/5 de l'ensemble.

Les tableaux suivants donnent, en quantité et valeur, les principaux articles du commerce d'exportation :

EXPORTATION : quantités (tonnes).

PRODUITS.	Moyenne 1921- 1925	Moyenne 1926- 1930	1926	1927	1928	1929	1930	1931	1932
Cacao . . . .	701	965	850	837	850	1,093	1,195	978	1,194
Café . . . . .	171	691	227	277	577	836	1,537	2,918	5,387
Caoutchouc . .	737	956	1,129	1,247	1,062	829	511	250	92
Copal . . . .	12,789	17,337	20,860	16,077	15,972	17,088	16,680	10,331	10,094
Coton brut . .	944	6,904	2,179	5,201	7,537	9,625	9,977	12,541	12,123
Cuivre brut . .	61,242	108,249	78,983	86,877	106,023	122,614	146,749	124,422	59,630
Étain (cassi- térîte) . . . .	1,381	1,276	1,626	1,219	1,095	1,327	1,115	—	721
Huile de palme	12,980	26,122	18,447	18,373	26,506	30,296	36,989	36,583	38,765
Ivoire brut . .	296	204	232	225	204	207	153	133	163
Noix palmistes	54,281	71,744	70,425	74,008	72,545	75,388	66,356	47,172	57,936
Or . . . . .	3	5	5	4	4	5	6	7	9
Peaux brutes	189	299	217	266	361	320	331	197	123
Pierres pré- cieuses (a)	414,718	1,533,906	1,076,113	1,111,053	1,500,278	1,895,318	2,086,768	3,669,316	3,751,719
Sésame . . . .	456	1,487	708	1,355	2,515	2,083	775	196	245
Autres prod.	4,827	28,807	7,784	17,300	22,383	38,622	57,943	37,644	19,758
TOTAL . . . .	150,997	265,046	203,678	223,266	257,634	300,333	340,317	273,372	206,240

a) Carats. — Non compris dans le total.

## b) COMMERCE DU CONGO AVEC LA BELGIQUE.

Durant les dernières années, le commerce spécial du Congo avec la Belgique s'est présenté comme suit :

ANNÉES	QUANTITÉS (TONNES)			VALEUR (MILLIERS DE FRANCS)		
	Importations de Belgique.	Exportations vers la Belgique.	Excédent des importations.	Importations de Belgique.	Exportations vers la Belgique.	Excédent des importations ou des exportations +
Moyenne 1921-25 .	95,830	66,555	29,275	244,221	189,952	— 54,269
Moyenne 1926-30 .	232,372	124,329	108,043	822,673	621,593	— 201,080
1925	197,019	100,984	96,035	491,091	293,065	— 198,026
1926	222,916	101,278	121,638	696,166	386,305	— 309,861
1927	238,324	103,998	134,326	820,007	523,823	— 296,184
1928	209,146	115,017	94,129	826,493	588,757	— 237,736
1929	255,721	151,627	104,094	963,517	817,694	— 145,823
1930	235,753	149,727	86,026	807,179	791,384	— 15,795
1931	131,385	131,701	— 316	455,979	687,121	+ 231,142
1932	73,002	113,334	— 40,332	215,840	512,949	+ 297,109

Le tableau suivant indique les principales marchandises (valeurs en milliers de francs) exportées vers la Belgique :

PRODUITS.	CHIFFRES ABSOLUS.					PART D'INTERVENTION DANS L'EXPORTATION TOTALE.				
	Moyennes		1930	1931	1932	Moyennes		1930	1931	1932
	1921-25	1926-30				1921-25	1926-30			
Bois . . . . .	257	927	1,894	2,872	2,867	91.1	61.2	50.6	71.2	79.0
Cacao . . . . .	1,726	8,297	11,594	3,956	4,300	100.0	100.0	100.0	99.8	100.0
Café . . . . .	472	5,582	13,829	11,294	22,101	66.8	85.7	93.7	86.0	95.4
Caoutchouc des herbes . . . .	1,027	3,087	—	49	—	99.7	100.0	—	100.0	—
Caoutchouc de lianes . . . . .	1,471	2,903	352	92	—	88.6	89.4	100.0	100.0	—
Caoutchouc de plantations . .	1,941	8,391	6,823	920	458	100.0	100.0	100.0	100.0	99.8
Copal . . . . .	18,228	35,762	36,695	16,938	15,139	91.6	96.4	100.0	98.8	100.0
Coton brut . . . .	7,344	85,158	119,379	90,293	57,343	99.6	98.7	99.7	100.0	100.0
Cuivre brut . . . .	40	76,529	199,631	178,140	26,538	0.0	15.1	27.8	37.8	25.9
Cassitérite . . . .	7,160	20,679	15,617	—	6,707	53.5	96.1	100.0	—	100.0
Huile de palme . .	9,576	23,515	27,243	9,298	11,020	38.0	28.3	24.6	14.1	21.4
Ivoire brut . . . .	17,290	27,662	20,659	16,229	16,014	70.5	90.6	95.9	90.4	96.0
Noix palm. . . . .	51,340	114,967	69,174	41,360	50,453	83.2	86.1	69.5	73.1	84.5
Or brut . . . . .	28,629	80,459	105,775	126,574	156,464	99.7	100.0	100.0	100.0	100.0
Peaux brutes . . .	165	928	2,169	1,211	920	26.1	32.7	77.5	80.8	91.7
Pierres préc. . . .	39,265	112,162	137,040	173,410	130,415	100.0	100.0	100.0	100.0	100.0
Sésame . . . . .	427	3,359	665	48	147	99.8	94.1	71.5	18.8	61.3
Autres produits . .	3,594	11,226	22,845	14,437	12,063	40.5	16.9	21.1	23.9	31.1
TOTAUX . . . . .	189,952	621,593	791,384	687,121	512,949	43.8	52.1	52.4	62.2	76.8

La part de la Belgique dans le commerce d'exportation du Congo qui était de 47.9 % en 1928 est passée à 52.4 % en 1930, à 62.3 % en 1931 et à 76.8 % en 1932. L'augmentation du coefficient en 1932 provient surtout des importants envois d'or (qui ont représenté 30.5 % de l'ensemble des exportations vers la Belgique) effectués en cette année. Le cacao, le caoutchouc, le copal, le coton, la cassitérite, l'or et les diamants sont dirigés entièrement ou presque entièrement vers la Belgique.

Il a été importé de Belgique en 1932 pour 21 millions d'objets d'alimentation et de boissons (dont en millions de francs : lait, beurre et fromages, 4.7 ; poissons, 1.0 ; riz, 1.0 ; farines de céréales, 1.5 ; viandes, 1.6 ; conserves de légumes, 0.8 ; pommes de terre, 1.1 ; sucres, 0.7) — pour 11 millions de matières brutes (dont millions 2.0 d'huiles industrielles ; 6.0 de houille et briquettes ; 1.3 de ciment) et pour 184 millions de produits fabriqués, les principaux de ceux-ci étant les suivants (millions de francs) : tissus de coton : 16.8 ; lingerie, 5.6 ; vêtements et objets confectionnés, 8.7 ; voitures et wagons pour chemins de fer, 6.2 ; voitures, camions, tracteurs automobiles et pièces de rechange, 3.1 ; navires et bateaux, 4.5 ; machines et appareils électriques, 11.4 ; médicaments, 9.7 ; tabacs, 7.9 ; locomotives et tenders (pièces de rechange comprises) 22.4. L'importation des rails d'acier, qui avait été de 22.8 millions en 1931 s'est réduite à 1.7 millions en 1932.

## VOIES DE COMMUNICATION ET TRANSPORTS.

### ROUTES. — VÉHICULES.

Le réseau routier au 1<sup>er</sup> janvier 1932 était de 34,184 kilomètres se répartissant comme suit : 8,381 Klm. de routes principales, 2,094 Klm. de routes pour voyageurs, 15,803 Klm. de routes secondaires et 7,905 Klm. de routes privées. 7,913 Klm. de routes étaient en construction.

Le nombre de véhicules en usage au cours des dernières années a été le suivant :

PROVINCES	Voitures automobiles.	Camions automobiles.	Tracteurs.	Remorques.	Motos.	Marques belges.	Marques étrangères.	Vélos.
1930								
Congo-Kasaï . . . . .	813	901	71	25	563	545	1,828	5,609
Équateur . . . . .	165	229	14	37	295	271	469	3,115
Province Orientale . . . . .	719	1,277	48	33	453	567	1,963	2,758
Katanga . . . . .	1,748	690	53	76	989	772	2,784	9,671
TOTAL . . . . .	3,445	3,097	186	171	2,300	2,155	7,044	21,153
1931								
Congo-Kasaï . . . . .	841	919	67	12	580	584	1,835	4,802
Équateur . . . . .	175	271	17	36	321	308	512	3,546
Province Orientale . . . . .	623	1,135	52	56	498	517	1,847	3,885
Katanga . . . . .	1,272	634	47	48	690	608	2,083	8,548
TOTAL . . . . .	2,911	2,959	183	152	2,089	2,017	6,277	20,781

### CHEMINS DE FER.

La longueur totale des voies ferrées exploitées en service public au Congo Belge était, à la date du 31 décembre 1932, d'environ 4,100 kilomètres se répartissant comme suit :

400 kilomètres (Matadi à Léopoldville) exploités par la Compagnie du Chemin de

fer du Congo. — 763 kilomètres (Stanleyville-Ponthierville ; Kindu-Kongolo ; Kabalo au Lac Tanganyika) exploités par la Compagnie des Chemins de fer du Congo supérieur aux Grands-Lacs. — 861 kilomètres (frontière rhodésienne-Sakania-Elisabethville avec embranchements), 522 kilomètres (Tenke-Dilolo) et 1,123 kilomètres (Port-Francqui-Bukama) exploités par la Compagnie du Bas-Congo au Katanga. — 140 kilomètres de lignes vicinales dans le Mayumbe (Boma-Tshela) — 252 kilomètres de lignes vicinales dans l'Uele (Aketi-Bondo), et 94 kilomètres d'Uvira à Kamaniola.

Ces diverses lignes sont concédées à des compagnies à l'exception du chemin de fer du Mayumbe exploité en régie.

Le tableau ci-après donne le mouvement des voyageurs pour les dernières années :

LIGNES.	1927	1928	1929	1930	1931	1932
Chemin de fer du Congo .	250,972	199,219	256,138	303,664	292,008	205,452
Congo supérieur aux Grands Lacs . . . . .	105,361	130,960	142,329	140,888	114,094	37,074
Chemin de fer du Katanga :						
Sakania-Bukama . . . . .	100,551	117,643	121,753	130,160	93,586	54,169
Bukama-Port Francqui . . . . .	—	—	28,969	28,591	23,008	} 24,423
Tenke-Dilolo . . . . .	—	—	—	—	7,984	
Vicinaux du Mayumbe . . . . .	23,564	25,635	26,466	24,081	13,173	7,874
Vicinaux de l'Uele . . . . .	4,238	4,507	9,970	6,650	10,094	5,747
TOTAL . . . . .	484,686	477,964	585,625	634,034	553,947	334,739

Le mouvement des marchandises (tonnes) a été le suivant :

LIGNES.	1927	1928	1929	1930	1931	1932
Chemin de fer du Congo .	386,249	409,597	461,558	506,938	507,094	490,071
Congo supérieur aux Lacs (a) . . . . .	295,519	272,230	237,667	266,703	212,623	69,562
Chemin de fer du Katanga (b) :						
Sakania-Bukama . . . . .	3,006,112	3,155,779	3,459,033	2,901,514	1,798,959	888,778
Bukama-Port Francqui . . . . .	—	—	131,925	253,149	160,204	} 141,068
Tenke-Dilolo . . . . .	—	—	—	—	79,395	
Vicinaux du Mayumbe . . . . .	34,231	36,393	33,438	34,945	29,313	29,696
Vicinaux de l'Uele . . . . .	17,955	18,178	22,205	23,945	26,364	20,617
TOTAL . . . . .	3,740,066	3,892,177	4,345,826	3,987,194	2,813,952	1,639,792

Ces différentes lignes (vicinaux de l'Uele non compris) avaient, en 1932, un personnel de 678 agents (1931 : 1,120) de race blanche ; leur matériel roulant comportait 282 locomotives, 150 voitures à voyageurs et 4,250 wagons à marchandises.

#### PORTS MARITIMES.

Les ports maritimes sont Banana, Boma, Ango-Ango et Matadi, les ports de Boma et Matadi étant situés respectivement à 87 et 150 kilomètres de l'embouchure du fleuve Congo.

(a) Y compris les marchandises transportées par tarifs spéciaux (cuivre, matériel de chemin de fer, bois, etc.). — (b) Y compris les transports de service : 1927 : 251,833 t. ; 1928 : 260,118 t. ; 1929 : 333,562 t. ; 1930 : 338,576 t. ; 1931 : 204,601 t. ; 1932 : 93,863..

Le tonnage à l'entrée des ports maritimes de Banana, Boma et Matadi s'est présenté comme suit :

ANNÉES.	BANANA.			BOMA.			MATADI.		
	Navires au long cours.	Bâti-ments de cabo-tage.	TOTAL.	Navires au long cours.	Bâti-ments de cabo-tage.	TOTAL.	Navires au long cours.	Bâti-ments de cabo-tage.	TOTAL.
<b>Ensemble des bâtiments.</b>									
1923	685,390	26,930	712,320	591,189	30,956	622,145	339,149	13,352	352,501
1924	605,972	21,955	627,927	500,933	23,391	524,324	271,805	9,723	281,528
1925	616,969	3,559	620,528	526,710	15,885	542,595	296,982	9,775	306,757
1926	633,966	2,464	636,430	548,383	17,415	565,798	316,127	7,645	323,772
1927	789,669	2,308	791,977	668,195	16,284	684,479	399,350	8,280	407,630
1928	862,526	1,451	863,977	795,242	10,223	805,465	420,530	3,850	424,380
1929	923,092	2,127	925,219	908,862	25,019	933,881	467,225	11,978	479,203
1930	516,506	1,071	517,577	1,080,067	4,742	1,084,809	537,613	—	537,613
1931	540,394	—	540,394	823,333	9,853	833,186	539,846	2,936	542,782
1932	978,353	—	978,353	666,007	9,579	675,586	537,577	3,530	541,107
<b>Navires belges.</b>									
1923	232,837	20,361	253,198	229,934	16,873	246,807	108,727	6,787	115,514
1924	231,269	11,124	242,393	227,781	9,872	237,653	112,062	4,343	116,405
1925	256,544	617	257,161	266,295	695	266,990	131,862	1,452	133,314
1926	300,433	—	300,433	304,312	—	304,312	148,070	48	148,115
1927	337,081	—	337,081	333,442	—	333,442	171,852	—	171,852
1928	327,616	—	327,616	390,178	—	390,178	196,568	—	196,568
1929	426,562	—	426,562	436,824	—	436,824	209,548	—	209,548
1930	283,697	—	283,697	558,083	—	558,083	279,350	—	279,350
1931	254,480	—	254,480	476,499	—	476,499	251,917	—	251,917
1932	396,384	—	396,384	392,672	—	392,672	216,218	—	216,218

**VOIES NAVIGABLES.**

Le développement total des voies navigables est d'environ 15,000 kilomètres.

Les principaux ports fluviaux sont ceux de Léopoldville-Kinshasa, Coquilhatville, Bumba, Stanleyville, Kindu, Kongolo, Bukama, Port-Franqui, Albertville, etc.

Le mouvement des transports sur le bas fleuve, service assuré par les vapeurs de la Colonie, a été respectivement en 1931 et 1932 de 4,831 et 4,284 voyageurs ainsi que de 2,056 et 1,453 tonnes de marchandises.

Le mouvement du port de Léopoldville (transport sur le haut fleuve) a été, en 1931 et 1932, de 35,879 et 27,656 voyageurs et de 208,524 et de 161,602 tonnes de marchandises.

Au 31 décembre 1932 il y avait 11 vapeurs et canots à moteur, 5 dragues et 25 baleinières dans le Bas-Congo. Il existait, en outre, sur le Haut-Congo et ses affluents 149 vapeurs représentant 18,450 tonnes et 285 barges et baleinières, jaugeant 54,555 tonnes, assurant les services publics.

## AVIATION.

Un service postal aérien est organisé pour assurer la coïncidence avec les paquebots de la Compagnie Maritime Belge effectuant le service Anvers-Matadi et vice-versa. Les lignes actuellement en exploitation comportent 2,760 kilomètres, se répartissant comme suit : Boma-Léopoldville en une étape de 350 klm. (2 1/4 heures de vol) ; Léopoldville-Port Francqui, en une étape de 700 klm. (4 1/2 heures de vol) ; Léopoldville-Stanleyville en deux étapes (11 3/4 heures de vol), 1,710 kilomètres avec escale à Bandidu, Inongo, Coquilhatville (étape à la descente), Basankusu, (étape à la montée), Lisala, Bumba et Basoko.

Les transports effectués par la Sabena sont résumés ci-après :

ANNÉES.	Kilomètres parcourus	Passagers	Marchandises et courrier (kil.)	Tonnes-kilomètres	Recettes d'exploitation (1.000 fr.)	Dépenses d'exploitation (1.000 fr.)
1927 . . . . .	202,242	735	56,619	82,430	6,077	6,256
1928 . . . . .	255,736	1,990	30,591	130,152	14,319	11,020
1929 . . . . .	269,730	1,296	36,260	116,396	14,122	11,706
1930 . . . . .	239,000	1,577	35,000	151,390	16,774	10,054
1931 . . . . .	227,185	1,234	49,000	143,837	16,360	8,160
1932 . . . . .	162,933	842	39,900	104,710	9,500	4,195

## TÉLÉGRAPHE. — TÉLÉGRAPHIE SANS FIL.

Le Gouvernement de la Colonie possède un réseau de télégraphie avec fil de 5,040 kilomètres, comprenant les sections suivantes : Banana-Bolobo ; Lukolela-Coquilhatville ; Aketi-Buta ; Sakania-Port Francqui ; Usumbura-Uvira ; Nizi-Kasenyi-Irumu vers Fort-Portal ; Kindu-Lokandu. La ligne téléphonique des chemins de fer des Grands Lacs assure la liaison Stanleyville-Ponthierville.

La Colonie est dotée également d'un réseau de télégraphie sans fil établissant la liaison entre les chefs-lieux de province et de district. A Léopoldville, une station de grande puissance à ondes dirigées (Beam) assure la liaison, en télégraphie et en téléphonie avec la Métropole. Les stations des chefs-lieux de province sont dotées chacune d'un émetteur puissant pour les communications à grande distance et d'émetteurs secondaires pour le service à l'intérieur des provinces.

Elisabethville et Coquilhatville sont équipés au moyen de la téléphonie sans fil pour le service intérieur de la Colonie.

Le réseau télégraphique et radio-télégraphique de la Colonie communique avec le réseau international : a) au moyen des lignes télégraphiques reliant Banana à Cabinda (Angola) ; Matadi à Noqui (Angola) ; Sakania à Ndola (Rhodésie) ; Irumu à Fort-Portal (Uganda) — b) au moyen des câbles reliant Banana à San-Thomé — c) au moyen de communications radioélectriques établies entre Bruxelles et Léopoldville ; Banana et Loango (Afrique occidentale française) ; Albertville et Kigoma (Territoire du Tanganyika).

## TÉLÉPHONES.

Les lignes télégraphiques du Congo Belge servent en même temps de lignes téléphoniques.

Un réseau téléphonique public dessert Banana, Boma, Matadi, Thysville, Léopoldville, Coquilhatville, Stanleyville, Buta, Irumu, Elisabethville et Jadotville.







# Aperçus internationaux — Internationale overzichten



*A moins d'indication contraire, toutes les données qui suivent ont été extraites  
des publications officielles des différents pays.*

*Behoudens tegenaanduiding zijn alle gegevens die hier volgen getrokken uit  
de officieele publicaties der verschillende landen.*



**SUPERFICIE ET POPULATION DES PRINCIPAUX PAYS (a).**  
**OPPERVLAKTE EN BEVOLKING DER VOORNAAMSTE LANDEN (a).**

3\*

P A Y S .	SUPERFICIE en km <sup>2</sup> .  OPPER- VLAKTE in km <sup>2</sup> .	POPULATION. BEVOLKING.		L A N D E N .	
		Date. Datum.	Nombre d'habitants. Aantal. inwoners.		
<b>EUROPE</b>				<b>EUROPA</b>	
Albanie . . . . .	27,538	25-5-1930	1,005,902	Albanië.	
Allemagne . . . . .	470,665	† 16-6-1933	65,188,626	Duitschland.	
Prusse . . . . .	294,234	id.	39,906,929	Pruisen.	
Bavière . . . . .	76,422	id.	7,684,645	Beieren.	
Saxe . . . . .	14,986	id.	5,196,436	Saksen.	
Wurtemberg . . . . .	19,508	id.	2,695,942	Wurtemberg.	
Bade . . . . .	15,071	id.	2,413,324	Baden.	
Autres Etats . . . . .	50,444	id.	7,291,350	Overige Staten.	
Autriche . . . . .	83,857	30-6-1932	6,736,099	Oostenrijk.	
Belgique . . . . .	30,444	31-12-1932	8,213,449	België	
Bulgarie . . . . .	103,146	6-1931	6,006,000	Bulgarije.	
Danemark . . . . .	42,931	† 1-7-1932	3,590,000	Denemarken.	
Espagne . . . . .	503,075	† 31-12-1930	23,563,867	Spanje.	
Estonie . . . . .	47,559	1-1-1931	1,117,397	Estland.	
Finlande . . . . .	388,217	31-12-1932	3,720,752	Finland.	
France . . . . .	550,986	† 3-1931	41,834,923	Frankrijk.	
Grèce . . . . .	130,199	31-12-1932	6,550,000	Griekenland.	
Hongrie . . . . .	92,833	† 31-12-30	8,683,740	Hongarije.	
Irlande Etat libre	70,285	6-4-1931	2,952,000	Vrijstaat Ierland.	
Islande . . . . .	102,846	2-12-1930	108,644	IJsland.	
Italie . . . . .	310,137	† 21-4-1931	41,651,617	Italië.	
Lettonie . . . . .	65,791	† 11-2-1930	1,900,045	Letland.	
Lithuanie . . . . .	55,670	31-12-1930	2,367,042	Lithauen.	
Luxembourg . . . . .	2,586	31-12-1932	301,452	Luxemburg.	
Norvège . . . . .	322,681	† 1-12-1930	2,814,194	Noorwegen.	
Pays-Bas . . . . .	34,181	31-12-1933	8,290,108	Nederland.	
Pologne . . . . .	388,390	† 9-1-1931	32,120,020	Polen.	
Portugal . . . . .	89,625	1-6-1932	6,796,000	Portugal.	
Açores . . . . .	2,566	† 1-12-1930	253,596	Azoren.	
Madère . . . . .	739	id.	210,220	Madera.	
Roumanie . . . . .	294,967	1-1-1933	18,542,074	Roemenië.	
Royaume-Uni . . . . .	—	† 26-4-1931	46,047,046	Ver. Koninkrijk.	
Angleterre et Galles	151,109	id.	39,947,931	Engeland & Wales.	
Ecosse . . . . .	78,748	id.	4,842,554	Schotland.	
Irlande de Nord . . . . .	13,516	id.	1,256,561	Noord-Ierland.	
Suède . . . . .	448,439	† 31-12-1930	6,141,571	Zweden.	
Suisse . . . . .	41,295	† 1-12-1930	4,066,400	Zwitserland.	
Tchécoslovaquie . . . . .	140,368	† 1-12-1930	14,723,234	Tsjecho-Slowakije.	
U. R. S. S. (Europe et Asie) . . . . .	(21,236,100)	31-12-1932	* (165,700,000)	U. S. S. R. (Europa en Azië).	
Partie européenne :				Europeesch gedeelte :	
Rép. S. F. S. (partie en Europe)	?	† 17-12-1926	80,405,218	S. F. S. R. (Europ. ged.).	
Russie blanche . . . . .	126,792	1-1-1931	5,290,300	Wit-Rusland.	
Ukraine . . . . .	451,731	1-1-1931	31,600,200	Ukranië.	
Yougoslavie . . . . .	247,542	† 31-3-1931	13,930,918	Joego-Slavië.	
<b>Europe : Totaux . . . . .</b>	<b>*11,426,000</b>	<b>31-12-1931</b>	<b>*505,730,000</b>	<b>Totalen : Europa</b>	
<b>ASIE</b>				<b>AZIE</b>	
U. R. S. S. (partie asiatique) :				U. S. S. R. (Aziatisch gedeelte) :	
Rép. S. F. S. . . . .	?	† 17-12-1926	20,452,767	S. F. S. R.	
Transcaucasie . . . . .	184,492	1-7-1931	6,516,800	Transkaukasië.	
Usbecs . . . . .	340,388	id.	4,753,800	Oezbek.	
Turcmènes . . . . .	491,216	id.	1,156,300	Turkestan.	
Afghanistan . . . . .	*635,000	—	*7,000,000	Afghanistan.	
Arabie . . . . .	*2,600,000	—	*7,000,000	Arabië.	
Boutan . . . . .	52,000	—	250,000	Boutan.	
Chine . . . . .	11,081,000	1931-1932	475,000,000	China.	
Japon (L'empire) . . . . .	674,731	—	90,395,041	Japan (keizerrijk).	
Japon proprement dit . . . . .	381,927	† 1-10-1930	64,447,724	Eigenlijk Japah.	

(a) Les chiffres marqués d'un \* sont extraits de l'Annuaire Statistique de la Société des Nations. — † devant la date = Recensement.

SUPERFICIE ET POPULATION DES PRINCIPAUX PAYS (*suite*) (a).  
 OPPERVLAKTE EN BEVOLKING DER VOORNAAMSTE LANDEN (*vervolg*) (a).

PAYS.	SUPERFICIE en kmz.  OPPER- VLAKTE in kmz.	POPULATION BEVOLKING		LANDEN.
		Date. Datum.	Nombre d'Habitants. Aantal Inwoners.	
<b>ASIE (<i>suite</i>).</b>				<b>AZIË (<i>vervolg</i>).</b>
Corée . . . . .	220,741	† 1-10-1930	21,057,969	Korea.
Formose . . . . .	35,847	id.	4,594,161	Formosa.
Sakhaline . . . . .	36,090	id.	295,187	Sakhaline.
Kwantung . . . . .	3,725	id.	1,327,971	Kwantung.
Nepal . . . . .	*140,000	—	*5,600,000	Nepal.
Perse . . . . .	*1,626,000	—	*9,000,000	Perzië.
Siam . . . . .	518,162	15-7-1929	11,506,207	Siam.
Turquie . . . . .	762,736	† 28-10-1927	13,648,270	Turkije.
Colonies, protectorats et man- dats britanniques : . . . . .				Britsche koloniën, protectora- ten en mandaten :
Ceylan . . . . .	65,609	31-12-1930	5,306,871	Ceylon.
Etats malais . . . . .	132,095	id.	3,241,196	Maleistaten.
Hong-Kong . . . . .	1,010	id.	849,751	Hongkong.
Inde britannique . . . . .	4,675,863	† 26-2-1931	351,399,880	Britsch-Indië.
Irak . . . . .	*302,000	1928	*3,300,000	Irak.
Palestine . . . . .	*23,000	1931	1,035,821	Palestina.
Straits Settlements . . . . .	4,144	31-12-1931	1,085,301	Straits Settlements.
Colonies et mandats français :				Fransche koloniën en man- daten :
Indo-Chine . . . . .	737,942	† 1-7-1931	21,452,000	Achter-Indië.
Syrie et Liban . . . . .	200,000	1926	2,191,000	Syrië en Liban.
Colonies néerlandaises :				Nederlandsche koloniën :
Java et Madoura . . . . .	131,611	† 7-10-1930	41,718,335	Java en Madoura.
Possessions extérieures . . . . .	1,768,711	id.	19,011,501	Buitenlandsche bezittingen.
Possession des Etats-Unis :				Bezittingen der Ver. Staten :
Iles Philippines . . . . .	296,373	1930	12,260,025	Philippijnen.
<b>Asie : Totaux . . . . .</b>	<b>*41,900,000</b>		<b>* 1,105,400,000</b>	<b>Totalen : Azië.</b>
<b>AFRIQUE.</b>				<b>AFRIKA.</b>
Egypte . . . . .	1,000,000	1-7-1930	15,056,600	Egypte.
Ethiopie ou Abyssinie . . . . .	*900,000	—	*10,000,000	Ethiopië of Abessinië.
Liberia . . . . .	*100,000	—	*2,500,000	Liberia.
Colonies, protectorats et man- dats :				Koloniën, protectoraten en mandaten :
Belges : Congo belge . . . . .	2,385,120	12-1931	9,441,000	Belg. : Belgisch-Kongo.
Ruanda-Urundi . . . . .	52,112	1928	3,467,600	Id. Ruanda-Urundi.
Britanniques :				Britsche :
Côte d'Or . . . . .	736,477	31-12-1930	3,163,568	Goudkust.
Kenia . . . . .	572,620	id.	3,024,911	Kenia.
Nigeria . . . . .	949,963	id.	20,762,083	Nigeria.
Nyassaland . . . . .	124,198	id.	1,396,246	Nyassaland.
Ouganda . . . . .	243,522	id.	3,533,010	Oeganda.
Rhodésie du Nord et du Sud . . . . .	1,135,303	id.	2,454,087	Noord- en Zuid-Rhodesia.
Sierra Leone . . . . .	80,290	id.	1,768,479	Sierra Leone.
Union de l'Afrique du Sud . . . . .	1,210,717	31-12-1931	8,191,600	Unie Zuid-Afrika.
Tanganyika . . . . .	969,000	1930	4,884,601	Tanganyika.
Anglo-Egyptiens :				Engelsch-Egyptische :
Soudan . . . . .	2,610,979	id.	5,605,848	Soedan.
Italiens :				Italiaansche :
Erythrée . . . . .	119,000	† 11-1931	540,580	Erythrea.
Tripolitaine et Cyrénaïque . . . . .	1,500,000	† 1931	786,383	Tripolis en Cyrenaïca.
Somalie . . . . .	400,000	† id.	990,815	Somaliland.
Portugais :				Portugeesche :
Angola . . . . .	1,255,775	31-12-1929	2,586,086	Angola.
Mozambique . . . . .	771,133	† 1928-1930	3,995,831	Mozambique.
Français :				Fransche :
Algérie . . . . .	2,195,097	† 8-3-1931	6,553,451	Algiers.
Tunisie . . . . .	125,130	† 20-4-1926	2,159,708	Tunis.
Maroc . . . . .	420,000	† 8-3-1931	5,057,000	Marokko.
Afrique occidentale française . . . . .	3,749,200	† 1-7-1931	14,576,000	Fransch West-Afrika.

SUPERFICIE ET POPULATION DES PRINCIPAUX PAYS (suite) (a).  
 'OPPERVLAKTE EN BEVOLKING DER VOORNAAMSTE LANDEN (vervolg) (a).

5\*

PAYS.	SUPERFICIE en km <sup>2</sup> .  OPPER- VLAKTE in km <sup>2</sup> .	POPULATION. BEVOLKING.		L A N D E N .	
		Date. Datum.	Nombre d'habitants. Aantal. inwoners.		
<b>AFRIQUE (suite).</b>					
Afrique équatoriale fr. . . . .	2,370,000	† 1-7-1931	3,196,600	AFRIKA (vervolg). Fransch Equator.-Afrika. Kameroen en Togoland. Madagascar en onderhoorig- heden. Totalen : Afrika.	
Cameroun et Togo . . . . .	483,320	† id.	2,939,800		
Madagascar et dépendances . . . . .	616,453	† 1-7-1926	3,622,000		
<b>Afrique : Totaux . . . . .</b>	<b>*29,956,000</b>	<b>31-12-1931</b>	<b>*143,400,000</b>		
<b>AMÉRIQUE DU NORD.</b>					
Groenland . . . . .	2,170,000	1-10-1930	16,630	NOORD-AMERIKA. Groenland. Ver. Staten. Alaska. Britsche Dominions : Newfoundland en Labrador. Canada.  Tot. : Noord-Amerika.	
Etats-Unis . . . . .	7,839,238	† 1-4-1930	122,775,046		
Alaska . . . . .	1,518,747	1930	59,278		
Dominions britanniques : Terre-Neuve et Labrador . . . . .	712,582	31-12-1930	275,888		
Canada . . . . .	9,543,254	† 6-1931	10,376,786		
<b>Amérique du Nord : Totaux</b>	<b>*19,650,000</b>		<b>*135,280,000</b>		
<b>AMÉRIQUE CENTRALE.</b>					
Costa-Rica . . . . .	*60,000	1931	*528,000	CENTRAAL-AMERIKA. Costa-Rica. Cuba. Guatemala. Haïti. Honduras. Mexico. Nicaragua. Panama. Sint-Domingo. San-Salvador. Amerikaansch grondgebied : Porto-Rico.  Tot. : Centraal-Amerika*.	
Cuba . . . . .	114,380	† 7-1931	3,962,344		
Guatemala . . . . .	*110,000	1929	*2,219,000		
Haïti . . . . .	*26,000	1928	*2,500,000		
Honduras . . . . .	154,305	29-6-1930	854,184		
Mexique . . . . .	1,969,154	† 5-1930	16,404,030		
Nicaragua . . . . .	151,000	1927	650,000		
Panama . . . . .	*89,000	† 31-12-1929	467,459		
Saint-Domingue . . . . .	50,070	12-1920	894,665		
San-Salvador . . . . .	34,000	12-1928	1,723,000		
Territoire américain : Porto-Rico . . . . .	8,896	6-1928	1,543,913		
<b>Amérique Centrale : Totaux*</b>	<b>*2,764,000</b>	<b>31-12-1931</b>	<b>*35,180,000</b>		
<b>AMÉRIQUE DU SUD.</b>					
Argentine . . . . .	2,987,356	1-1-1929	10,904,022	ZUID-AMERIKA. Argentinië. Bolivia. Brazilië. Chili. Colombia. Ecuador. Paraguay. Peru. Uruguay. Venezuela.  Totalen : Zuid-Amerika.	
Bolivia . . . . .	1,834,000	—	3,000,000		
Brésil . . . . .	8,511,189	1-1-1930	40,272,650		
Chili . . . . .	741,767	† 27-11-1930	4,287,445		
Colombie . . . . .	1,196,000	12-1928	7,968,000		
Equateur . . . . .	873,844	1926	2,500,000		
Paraguay . . . . .	458,000	1928	836,360		
Pérou . . . . .	1,378,360	1927	6,147,000		
Uruguay . . . . .	186,926	31-12-1932	1,970,255		
Venezuela . . . . .	1,020,400	1-2-1926	3,026,878		
<b>Amérique du Sud : Totaux . . . . .</b>	<b>*18,272,000</b>	<b>31-12-1931</b>	<b>*81,956,000</b>		
<b>Océanie.</b>					
Australie . . . . .	7,703,941	30-6-1932	6,550,259	OCEANIË. Australië. Nieuw-Zeeland en onderhoorigh. Britsche koloniën : Fidsji-Eilanden. Papoea. Salomon-Eilanden. Amerikaansch grondgebied : Hawai-Eilanden. Australisch mandaat : Nieuw-Guinea.  Totalen : Oceanië.	
Nouvelle-Zélande et dépendance Colonies britanniques :	268,997	31-3-1933	1,600,391		
Iles Fidji . . . . .	19,256	31-12-1931	185,773		
Papoua . . . . .	234,498	1931	271,000		
Iles Salomon . . . . .	37,814	† 1931	94,066		
Territoire américain : Iles Hawai . . . . .	16,703	4-1930	368,336		
Mandat australien : Nouvelle-Guinée . . . . .	235,700	1928-29	342,441		
<b>Océanie : Totaux . . . . .</b>	<b>*8,550,000</b>	<b>31-12-1931</b>	<b>*9,920,000</b>		
<b>LE MONDE . . . . .</b>					
	<b>*132,520,000</b>	<b>id.</b>	<b>*2,024,500,000</b>		<b>DE WERELD</b>

ANNÉES. JAREN.	Allemagne — Deutschland.					Le Reich. Het Reich. (1)	Autriche. Oosten- rijk.	Belgique. België. (2)	Bulgarie. Bul- garije.	Danemark. Dene- marken. (3)
	Les Principaux États — Voornaamste Staten.									
	Prusse. Pruisen. (1)	Bavière. Beieren. (1)	Saxe. Saksen.	Wurtem- berg.	Bade. Baden.					
	<b>Mariages.</b>									
1921	462,107	75,852	57,759	24,785	25,398	720,208	81,223	<b>88,456</b>	60,048	26,768
1922	424,999	71,301	57,663	23,915	23,701	681,891	74,274	<b>82,806</b>	58,980	26,354
1923	364,104	59,383	46,401	20,751	20,776	581,277	56,594	<b>79,786</b>	53,300	26,842
1924	<b>273,054</b>	<b>46,520</b>	<b>36,432</b>	<b>15,637</b>	<b>15,214</b>	<b>440,039</b>	<b>52,845</b>	<b>80,088</b>	<b>55,425</b>	<b>26,482</b>
1925	297,237	52,900	40,592	18,587	16,626	482,792	50,842	<b>74,761</b>	52,629	25,786
1926	300,804	52,693	38,172	18,351	16,620	483,198	48,046	<b>72,517</b>	54,181	25,733
1927	333,245	58,449	45,776	19,979	18,471	538,463	48,523	<b>71,921</b>	51,340	26,199
1928	362,017	64,221	51,023	22,457	19,696	587,175	49,414	<b>71,485</b>	55,987	27,300
1929	365,221	63,512	50,425	22,978	19,844	589,611	51,523	<b>71,811</b>	55,852	27,725
1930	350,347	61,187	45,112	22,373	18,689	562,648	51,700	<b>71,624</b>	54,483	28,973
1931	325,055	55,246	38,096	19,893	17,390	515,403	49,717	<b>66,168</b>	55,667	29,027
1932	(a)322,311	53,991	38,532	18,891	16,271	509,591	45,356	<b>62,186</b>	(a)56,533	28,100
<b>Naissances d'enfants vivants.</b>										
1921	968,844	195,518	111,999	60,917	59,110	1,522,954	151,138	<b>163,858</b>	196,942	78,815
1922	864,059	182,828	98,364	55,316	54,723	1,404,215	150,958	<b>154,221</b>	202,602	73,899
1923	792,862	172,978	89,060	51,301	51,844	1,297,449	146,885	<b>156,005</b>	192,381	74,827
1924	784,713	169,400	83,376	49,361	49,325	1,270,820	142,141	<b>153,387</b>	207,117	73,836
1925	796,879	167,305	88,265	50,676	49,825	1,292,499	135,841	<b>153,190</b>	196,312	71,897
1926	754,041	160,200	84,798	49,072	47,396	1,227,900	127,254	<b>148,840</b>	202,730	70,734
1927	714,266	150,782	78,759	46,564	45,440	1,161,719	118,741	<b>144,211</b>	183,334	68,024
1928	725,244	153,649	81,479	47,687	45,963	1,182,815	116,783	<b>145,953</b>	185,189	68,516
1929	701,996	149,816	80,579	46,889	44,545	1,147,458	112,121	<b>145,542</b>	173,417	65,297
1930	690,331	149,008	75,924	46,687	44,179	1,127,450	112,601	<b>150,271</b>	179,973	66,303
1931	634,712	136,943	65,684	43,221	40,586	1,031,770	106,661	<b>147,489</b>	171,180	64,266
1932	(a)602,252	132,867	59,557	40,863	38,345	978,161	102,178	<b>143,824</b>	(a)185,162	64,500
<b>Décès (mort-nés non compris)</b>										
1921	530,066	113,743	60,383	34,873	31,539	840,220	110,451	<b>101,256</b>	106,224	36,215
1922	539,426	112,268	65,006	36,353	31,839	880,626	113,467	<b>104,867</b>	106,063	39,452
1923	522,826	111,561	62,221	36,268	32,220	857,898	99,924	<b>99,113</b>	108,250	37,903
1924	459,046	101,958	54,888	32,353	29,317	759,075	98,055	<b>98,332</b>	107,818	38,091
1925	450,973	99,472	52,554	30,854	29,047	744,691	94,988	<b>99,569</b>	102,212	37,083
1926	445,754	96,440	52,856	29,968	28,049	734,359	99,034	<b>101,018</b>	93,409	38,093
1927	461,938	96,989	55,429	31,173	28,181	757,020	99,330	<b>103,007</b>	112,119	40,190
1928	449,709	94,621	54,987	30,423	27,636	739,520	96,097	<b>102,270</b>	98,713	38,484
1929	494,042	100,239	61,013	31,476	29,872	805,962	97,408	<b>115,901</b>	102,653	39,486
1930	431,525	92,221	52,783	29,750	26,838	710,850	90,512	<b>103,397</b>	92,771	38,174
1931	440,810	93,383	53,814	30,558	27,462	(a)725 816	93,895	<b>103,773</b>	98,469	40,578
1932	(a)423,590	90,340	50,950	29,382	26,133	(a)697,895	(a)93,599	<b>104,221</b>	(a)96,028	39,600

(1) Sans le territoire de la Sarre.

(2) Naissances et décès de droit.

(3) Non compris les îles Féroé.

(4) Dans les anciennes limites. Y compris les naissances — les décès — calculés pour 269 communes en 1921, qui n'ont pas fourni de renseignements.

(5) Pays-Bas : depuis 1918 tous les enfants nés vivants, même s'ils ont été présentés sans vie. Les décès comprennent donc les enfants présentés sans vie, mais ayant vécu avant la déclaration.

(a) Chiffres provisoires.

Espagne Spanje	Fin- lande Finland	France Frank- rijk	Grèce Grieken- land	Hon- grie Hon- garije	Italie Italië	Luxem- bourg Luxem- burg	Norvège Noor- wegen	Pays- Bas Neder- land	Pologne Polen	Portu- gal
								(5)		
<b>Huwelijken</b>										
165,224	23,719	455,543	—	93,310	(4) 425,682	2,523	18,063	63,572	317,498	51,213
163,444	23,524	384,585	—	87,871	(4) 350,969	2,220	17,185	61,151	318,651	50,043
157,530	23,634	355,066	44,165	78,706	(4) 320,834	2,353	16,963	57,167	286,741	49,104
158,410	22,048	355,401	44,451	75,060	306,830	2,329	16,586	56,433	269,013	46,242
158,962	22,103	352,830	48,462	74,382	295,769	2,311	16,214	54,768	238,582	45,550
162,176	22,695	345,415	44,188	76,849	295,566	2,535	15,948	55,299	256,948	46,801
159,349	24,105	336,364	44,243	77,026	302,564	2,743	15,804	56,551	258,259	41,776
170,642	25,520	338,804	41,262	79,634	285,248	2,723	16,683	59,128	(a) 294,788	45,347
168,805	25,060	334,322	44,450	78,518	287,800	2,676	17,795	61,482	(a) 300,625	44,525
173,954	24,841	342,059	44,649	77,907	303,214	2,704	12,064	62,911	(a) 300,421	47,746
(a) 175,022	23,836	(a) 326,358	45,517	76,354	(a) 276,740	2,607	17,756	59,422	(a) 273,332	44,908
(a) 158,693	23,029	(a) 314,878	39,199	77,202	(a) 268,336	2,285	17,675	55,816	(a) 270,277	45,388
<b>Geboorten van levende kinderen</b>										
648,892	82,165	811,776	—	255,453	(4) 1,118,344	5,494	64,610	191,440	890,440	197,022
656,093	80,140	759,702	—	249,279	1,127,444	5,094	62,908	183,754	983,139	203,727
662,576	81,961	761,258	113,926	238,971	1,107,505	5,468	61,731	187,512	1,014,796	207,172
653,085	78,057	753,519	117,014	221,462	1,124,470	5,369	58,021	182,430	1,000,144	207,440
644,741	78,260	770,060	156,367	235,480	1,108,350	5,619	54,066	178,545	1,036,660	208,434
663,401	76,875	767,475	181,278	229,484	1,094,587	5,639	54,163	177,493	989,183	214,633
636,028	75,611	743,833	176,527	218,548	1,093,772	5,864	50,175	175,098	958,283	199,399
666,240	77,523	749,347	189,250	224,693	1,062,316	6,114	49,881	179,028	(a) 983,720	211,314
653,668	76,011	730,060	181,870	215,463	1,077,700	6,210	48,372	177,216	(a) 987,797	200,874
660,860	75,236	749,953	199,565	219,784	1,092,678	6,377	47,844	182,310	(a) 1,015,834	202,529
(a) 649,066	71,866	(a) 730,319	199,243	206,925	(a) 1,027,638	5,988	45,989	177,387	(a) 965,795	204,120
(a) 671,541	69,352	(a) 722,246	183,639	205,529	(a) 992,049	5,295	(a) 46,338	178,525	(a) 932,116	208,062
<b>Sterfgevallen (Doodgeborenen niet meegeteld)</b>										
455,469	47,361	696,373	—	170,059	(4) 642,234	3,444	30,698	78,896	568,329	126,316
441,330	49,180	689,267	—	173,351	660,411	3,538	32,484	82,249	554,645	125,747
449,683	47,556	666,990	102,042	159,287	626,453	3,581	31,543	72,809	493,835	141,775
430,590	53,442	679,885	93,320	167,668	662,870	3,421	30,850	71,167	519,174	126,052
432,400	47,493	708,919	88,633	142,150	669,640	3,791	30,481	72,121	492,248	117,413
420,838	47,526	712,731	84,136	139,905	680,307	4,100	29,933	73,357	532,769	128,335
419,816	51,727	675,540	100,020	150,675	639,843	3,909	31,141	77,614	525,360	123,332
413,002	48,713	674,046	105,665	146,496	645,654	4,017	30,301	73,816	(a) 504,569	124,008
407,486	54,489	738,652	115,561	152,847	667,223	4,553	32,023	83,224	(a) 519,657	118,824
394,488	48,240	648,886	103,811	134,341	576,751	3,876	29,616	71,682	(a) 490,370	116,352
(a) 408,610	48,968	(a) 680,710	114,369	144,968	(a) 606,489	3,971	30,674	77,048	(a) 494,893	115,225
388,895	46,700	(a) 660,882	116,605	157,106	(a) 607,546	3,949	(a) 30,477	73,059	(a) 487,125	118,895

(1) Zonder het Saarbeëid.  
 (2) Geboorten en sterfgevallen onder de werkelijke bevolking.  
 (3) De Feroe-eilanden niet inbegrepen.  
 (4) Binnen de vroegere grenzen. Met inbegrip van de geboorten — de sterfte — berekend voor 269 gemeenten in 1921, die geen inlichtingen verstrekt hebben.  
 (5) Nederland: van 1918 af de levend geboren kinderen zelfs al werden ze levenloos aangegeven. Onder de sterfgevallen zijn dus begrepen de levenloos aangegeven kinderen die vóór de aangifte geleefd hebben.  
 (a) Voorlooptige cijfers.

Années Jaren	Royaume-Uni - Vereen. Kon.			Irlande Etat libre	Rouma- nie	Suède	Suisse	Tchéco- Slovaquie	Yougo- slavie	Canada	Argen- tine
	Angleterre et Galles	Ecosse	Irlande du Nord								
	Engeland en Wales	Schotland	Noord- Ierland	Ierland Vrij- staat	Roe- menie	Zweden	Zwit- serland	Tsjecho- Slowakije	Joego- Slavië	(2)	(3)
<b>Mariages</b>											
1921	320,852	39,243	23,223	197,998	39,550	32,624	164,988	157,055	69,732	57,506	
1922	299,524	34,375	23,213	169,797	36,806	32,063	141,552	131,776	64,420	60,207	
1923	292,408	35,200	7,974	15,632	165,216	37,829	29,561	130,448	129,796	66,463	63,665
1924	296,416	32,456	7,514	14,822	154,173	37,385	28,510	126,624	114,896	65,129	67,178
1925	295,689	32,456	7,682	13,820	153,678	37,419	28,110	130,307	123,005	64,644	67,020
1926	297,860	31,244	7,228	13,570	159,642	38,268	28,079	130,805	124,249	66,658	68,757
1927	308,370	32,553	7,175	13,418	171,934	38,999	28,585	130,237	124,104	69,515	73,670
1928	303,228	32,948	7,274	13,716	158,891	40,507	30,050	137,201	121,334	74,311	76,617
1929	313,316	32,967	7,426	13,593	159,485	41,719	31,238	139,200	128,120	77,288	—
1930	315,109	33,343	7,547	13,631	164,824	43,858	32,132	136,357	138,319	71,657	—
1931	311,847	32,669	7,369	13,133	166,966	42,908	32,269	(a) 129,909	126,064	66,591	—
1932	307,184	33,178	6,959	13,029	175,137	(a) 41,556	31,959	(a) 127,593	—	62,514	—
<b>Naissances d'enfants vivants</b>											
1921	848,814	123,201	90,720	620,460	127,723	80,808	399,019	442,530	257,728	272,292	
1922	780,124	115,085	88,380	613,726	116,946	76,290	388,339	420,910	252,571	281,932	
1923	758,131	111,902	30,097	61,690	608,763	113,435	75,551	379,808	432,779	240,476	298,135
1924	729,933	106,900	28,496	63,402	622,580	109,055	73,508	363,331	442,835	244,525	297,923
1925	710,582	104,137	27,686	62,069	605,655	106,292	72,570	355,989	437,070	242,388	297,048
1926	694,563	102,449	28,162	61,176	607,864	102,007	72,118	351,706	459,035	232,750	300,792
1927	654,172	96,672	26,676	60,054	603,284	97,994	69,533	335,709	451,617	234,188	302,560
1928	660,267	96,822	25,949	59,176	623,860	97,868	69,594	337,269	437,523	236,757	309,303
1929	643,673	92,880	25,410	58,280	600,556	92,861	69,006	326,307	452,544	235,415	—
1930	648,811	94,549	25,879	58,353	625,341	94,220	69,855	(a) 333,327	489,173	243,495	—
1931	632,081	92,220	25,673	57,086	604,982	91,074	68,249	(a) 318,452	469,876	240,473	—
1932	613,972	91,000	25,107	56,240	662,049	89,733	68,650	312,351	—	235,143	—
<b>Décès (Mort-nés non compris)</b>											
1921	458,629	66,210	63,838	372,157	73,536	49,518	241,607	252,104	101,155	131,170	
1922	486,780	72,905	64,342	376,236	76,343	50,292	240,422	254,478	102,487	119,499	
1923	444,785	63,283	18,790	42,217	372,480	68,424	45,983	209,488	252,543	105,330	129,842
1924	473,235	70,357	20,299	45,180	382,915	72,001	48,988	215,837	254,527	97,553	130,209
1925	472,841	65,507	19,784	43,650	361,995	70,918	47,877	215,590	239,429	98,777	132,326
1926	453,804	63,780	18,827	41,740	372,948	71,344	46,452	222,684	244,761	107,454	132,622
1927	484,609	65,830	18,216	43,677	392,850	77,219	49,202	230,625	276,294	105,292	139,028
1928	460,389	65,271	17,995	41,792	351,726	73,267	48,063	219,217	272,606	109,057	133,929
1929	532,492	70,917	19,822	42,991	377,646	74,538	50,438	225,527	286,249	113,515	—
1930	455,427	64,285	17,148	41,702	346,714	71,790	46,939	207,630	261,487	109,306	—
1931	491,630	64,229	18,049	42,947	378,507	77,121	49,414	(a) 212,301	276,777	104,517	—
1932	484,129	66,045	17,817	42,984	399,346	71,427	49,911	(a) 210,254	—	104,190	—

(1) A l'exclusion des « Territoires » qui comptaient 18,978 h. au recensement de 1921.

(2) A l'exclusion des « Territoires » comptant en 1928 moins de 5 p. c. de la population totale.

(a) Chiffres provisoires.



Chili	Uruguay	Véné- zuéla Vene- zuela	Egypte,	Inde anglaise Engelsch- Indië	Japon Japan	Austra- lie Austra- lië	Nou- velle Zélande Nieuw- Zeeland
<b>Huwelijken.</b>							
24,954	7,809	6,468	—	—	510,217	46,869	10,635
25,023	7,617	7,070	—	—	515,916	44,731	9,556
25,912	8,344	—	—	—	512,689	44,541	10,070
28,273	9,173	—	—	—	513,130	45,869	10,259
28,726	9,363	—	—	—	521,438	46,899	10,419
30,344	9,565	—	—	—	502,847	47,865	10,680
32,278	10,243	14,242	—	—	487,850	49,033	10,478
47,671	11,026	12,406	—	—	499,555	48,593	10,537
42,004	11,731	11,809	—	—	497,410	47,500	10,967
39,202	11,799	9,815	—	—	506,674	43,255	11,075
29,052	11,168	8,499	—	—	496,574	38,882	9,817
28,813	9,900	9,949	—	—	—	—	9,896
<b>Geboorten van levende kinderen.</b>							
147,795	39,611	73,699	558,898	7,774,776	1,990,876	136,198	28,567
147,205	40,261	76,392	582,662	7,688,959	1,969,314	137,496	29,006
151,805	40,231	—	588,855	8,466,085	2,043,297	135,222	27,967
155,100	41,880	—	604,568	8,317,403	1,998,520	134,927	28,014
156,225	42,167	—	607,564	8,125,408	2,086,091	135,792	28,153
159,611	43,091	—	623,825	8,395,679	2,104,405	133,162	28,473
172,673	42,845	90,745	627,583	8,516,706	2,060,737	133,698	27,881
179,594	44,632	92,093	629,433	8,882,573	2,135,852	134,078	27,200
176,030	44,236	92,991	645,217	8,565,341	2,077,026	129,480	26,747
169,395	45,718	91,502	670,817	8,690,714	2,085,101	128,399	26,797
149,488	44,854	87,434	664,631	9,135,890	2,102,784	118,509	26,622
149,459	44,036	—	—	—	—	—	24,884
<b>Sterfgevallen (Dodgeborenen niet meegeteld).</b>							
124,197	18,449	59,616	334,439	7,385,112	1,288,570	54,076	10,682
108,756	16,415	56,498	339,114	5,800,092	1,286,941	51,311	10,977
126,877	18,110	—	352,633	6,036,931	1,332,485	56,236	11,511
114,172	19,132	—	343,864	6,879,286	1,254,946	54,980	10,767
108,787	19,332	—	369,385	5,967,918	1,210,706	54,568	11,026
108,251	17,828	—	377,461	6,460,610	1,160,734	56,952	11,819
105,553	19,939	58,876	359,455	6,009,729	1,214,323	58,282	11,613
101,728	19,070	57,226	380,376	6,180,114	1,236,711	59,378	11,811
110,066	19,660	53,168	403,457	6,267,391	1,261,228	60,857	12,314
105,140	20,049	52,948	367,118	6,483,449	1,170,867	55,331	12,199
95,189	21,163	57,443	397,706	—	1,240,891	56,560	12,047
99,664	19,825	54,147	—	—	—	—	11,683

(1) Met uitzondering van de « Territorien », die bij de telling van 1981, 13,973 inwoners telden.

(2) Met uitzondering van de « Territorien », die in 1918 minder dan 5 t. h. van de totale bevolking telden.

(a) Voorloopige cijfers.

PAYS. LANDEN.	1913	1922	1923	1924	1925	1926	1927	1928	1929	1930	1931	1932
Allemagne. — Duitschland :												
Prusse. — Pruisen (1) . . .	7.8	11.2	9.4	7.2	7.8	7.8	8.6	9.3	9.3	8.9	8.2	8.1
Bavière. — Beieren (1) . . .	6.9	9.7	8.0	6.3	7.2	7.1	7.8	8.6	8.5	8.1	7.3	7.1
Saxe. — Saksen . . . . .	8.2	11.9	9.5	7.4	8.1	7.6	9.1	10.1	10.0	8.9	7.5	7.6
Wurtemberg . . . . .	7.1	9.2	7.9	6.0	7.2	7.1	7.7	8.6	8.8	8.5	7.5	7.1
Bade. — Baden . . . . .	6.9	10.3	9.0	6.5	7.2	7.1	7.9	8.4	8.4	7.9	7.3	6.8
Le Reich. — Het Reich (1) . .	7.7	11.1	9.4	7.1	7.7	7.7	8.5	9.2	9.2	8.7	8.0	7.9
Autriche. — Oostentijk . . .	6.7	11.4	8.6	8.0	7.7	7.2	7.3	7.4	7.7	7.7	7.4	6.7
Belgique. — België . . . . .	8.0	11.0	10.5	10.5	9.6	9.3	9.1	9.0	9.0	8.9	8.1	7.6
Bulgarie. — Bulgarije . . . .	5.3	11.8	10.4	10.6	9.9	10.0	9.8	10.0	9.8	9.5	9.5	9.6
Danemark. — Denemarken . . .	7.2	7.9	8.0	7.8	7.5	7.5	7.5	7.8	7.9	8.2	8.1	7.8
Espagne. — Spanje . . . . .	6.8	7.6	7.3	7.3	7.2	7.3	7.2	7.6	7.5	7.6	7.4	6.7
Finlande. — Finland . . . . .	5.9	6.9	6.8	6.3	6.3	6.4	6.7	7.1	6.9	6.8	6.5	6.2
France. — Frankrijk . . . . .	7.6	9.7	8.9	8.8	8.7	8.5	8.2	8.3	8.1	8.2	7.8	7.5
Grèce. — Griekenland . . . . .	—	—	7.7	8.0	8.3	7.5	7.4	6.7	7.1	7.0	7.0	6.0
Hongrie. — Hongarije . . . . .	9.1	10.8	9.6	9.1	8.9	9.2	9.1	9.4	9.2	9.0	8.8	8.0
Italie. — Italië . . . . .	7.5	9.6	8.7	7.9	7.6	7.5	7.6	7.1	7.1	7.4	6.7	6.4
Luxembourg. — Luxemburg . . .	7.9	8.5	8.9	8.7	8.6	9.4	9.6	9.4	9.1	9.0	8.7	7.6
Norvège. — Noorwegen . . . . .	6.2	6.4	6.3	6.1	5.9	5.8	5.7	6.0	6.4	6.4	6.3	6.2
Pays-Bas. — Nederland . . . . .	7.9	8.7	8.0	7.8	7.4	7.4	7.5	7.7	7.9	8.0	7.4	6.9
Pologne. — Polen . . . . .	—	11.5	10.2	9.4	8.2	8.7	8.7	9.6	9.6	9.5	8.6	8.3
Portugal . . . . .	6.6	8.3	8.1	7.6	7.5	7.6	6.8	7.3	7.2	7.7	6.7	6.7
Roumanie. — Roemenië (2) . . .	9.2	10.3	9.9	10.0	8.9	9.1	9.7	8.9	8.8	9.2	9.2	9.5
Roy <sup>m</sup> Uni. — Vereen. Kon. :												
Angl.-Galles-Engel. & Wales . . .	7.8	7.8	7.6	7.6	7.6	7.2	7.8	7.6	7.9	7.9	7.8	7.6
Ecosse. — Schotland . . . . .	7.1	7.0	7.2	6.6	6.7	6.4	6.7	6.8	6.8	6.9	6.7	6.8
Irlande } du Nord. — N.-Ierl.	5.1	5.2	6.3	5.8	6.1	5.8	5.7	5.8	5.9	6.0	5.9	5.5
Ierland } Et.libre. — Vrijstaat	5.1	5.2	5.2	4.9	4.6	4.6	4.5	4.7	4.6	4.6	4.4	4.4
Russie. — Rusland (3) . . . . .	—	13.3	13.5	—	—	10.4	—	—	—	—	—	—
Suède. — Zweden . . . . .	5.9	6.2	6.3	6.2	6.2	6.3	6.4	6.6	6.8	7.2	7.0	6.7
Suisse. — Zwitserland . . . . .	6.9	7.7	7.6	7.3	7.1	7.1	7.2	7.5	7.7	7.9	7.9	7.8
Tchecoslov. — 1 sjecho-Slov. . .	—	10.3	9.4	9.0	9.2	9.1	9.0	9.5	9.5	9.3	8.8	8.6
Yougoslavie. — Joego-Slavië . . .	—	10.8	10.5	9.1	9.6	9.6	9.4	9.1	9.4	10.0	9.0	—
Canada : Dominion (4) . . . . .	—	7.3	7.5	7.1	7.0	7.1	7.2	7.6	7.7	7.0	6.4	6.0
Prov. Québec . . . . .	8.1	—	—	—	—	6.8	7.0	7.0	7.1	6.6	5.8	—
— Ontario . . . . .	10.0	7.8	8.2	7.8	7.4	7.4	7.6	7.8	8.3	7.6	6.9	—
Etats-Unis. — Ver.-Staten . . .	10.6	10.3	11.0	10.4	10.3	10.3	10.1	9.9	10.1	9.2	8.6	—
Argentine. — Argentinië . . . . .	7.2	7.1	7.2	7.4	7.2	7.2	7.3	7.4	—	—	—	—
Chili . . . . .	6.2	6.6	6.7	7.3	7.3	7.6	8.0	11.6	10.0	9.2	6.7	6.6
Uruguay . . . . .	5.9	4.9	5.3	5.7	5.6	5.6	5.9	6.2	6.4	6.3	5.8	5.1
Japon. — Japan . . . . .	8.2	8.9	8.8	8.7	8.7	8.3	8.0	8.0	7.9	7.9	7.6	—
Australie. — Australië . . . . .	8.7	8.0	7.8	7.9	7.9	7.9	8.0	7.7	7.5	6.7	6.0	—
Nouvelle-Zélande. — Nieuw- Zeeland . . . . .	8.3	7.6	7.9	7.9	7.8	7.9	7.6	7.6	7.8	7.8	6.8	6.8

(1) Pour 1922 et années suivantes, sans le territoire de la Sarre. — Voor 1922 en volgende jaren het Saargebied niet meegeteld.

(2) Depuis 1920, dans les limites nouvelles. — Van 1920 af binnen de nieuwe grenzen.

(3) Dix-huit gouvernements de la Russie d'Europe. En 1923, pour les 51 gouvernements et les 2 capitales. En 1926 pour la Russie européenne.

— Achttien gouvernementen uit Europeesch-Rusland. In 1923, voor de 51 gouvernementen en de 2 hoofdsteden. In 1926 voor Europeesch-Rusland.

(4) Dans la Registration Area comprenant, en 1922, huit provinces et 73 p. c. de la population du Dominion. — In het Registration Area dat in 1922 acht provincies omvatte en 73 t. h. der bevolking van het Dominion telde.

PAYS. LANDEN.	1913	1922	1923	1924	1925	1926	1927	1928	1929	1930	1931	1932
Allemagne. — Duitschland :												
Prusse — Pruisen (1) . . .	28.2	22.7	20.5	20.7	20.9	19.6	18.4	18.6	17.9	17.5	16.0	15.1
Bavière — Beieren (1) . . .	28.6	25.0	23.4	22.5	22.7	21.5	20.2	20.6	20.0	19.7	18.0	17.4
Saxe — Saksen . . . . .	24.9	20.2	18.1	16.9	17.7	16.9	15.6	16.1	15.9	15.0	12.9	11.7
Wurtemberg . . . . .	27.2	21.2	19.6	18.8	19.6	18.9	17.9	18.3	17.9	17.8	16.4	15.4
Bade — Baden . . . . .	26.4	23.9	22.4	21.2	21.5	20.4	19.4	19.6	18.9	18.6	17.0	16.0
Le Reich — Het Reich (1)	27.5	23.0	21.1	20.5	20.7	19.5	18.4	18.6	17.9	17.5	16.0	15.1
Autriche — Oostenrijk . . .	29.7	23.1	22.4	21.6	20.5	19.1	17.8	17.5	16.7	16.8	15.9	15.2
Belgique — België . . . . .	22.4	20.4	20.5	19.9	19.7	19.0	18.3	18.4	18.2	18.7	18.2	17.6
Bulgarie — Bulgarije . . . .	25.7	40.5	37.7	39.8	36.9	37.4	33.2	33.1	30.6	31.3	29.3	31.3
Danemark — Denemarken . . .	25.6	22.3	22.3	21.8	21.0	20.5	19.6	19.6	18.6	18.7	18.0	18.0
Espagne — Spanje . . . . .	30.4	30.5	30.6	30.0	29.4	30.0	28.5	29.7	28.9	29.0	27.4	28.3
Finlande — Finland . . . . .	27.2	23.4	23.7	22.4	22.3	21.7	21.2	21.5	21.0	20.6	19.5	18.7
France — Frankrijk . . . . .	18.8	19.3	19.1	18.7	19.0	18.8	18.2	18.3	17.7	18.0	17.4	17.3
Grèce — Griekenland . . . . .	—	—	19.9	21.2	26.9	30.7	29.3	30.5	29.0	31.4	30.9	28.2
Hongrie — Hongarije . . . . .	34.5	30.8	29.2	26.8	28.3	27.4	25.8	26.4	25.1	25.4	23.7	23.4
Italie — Italië . . . . .	31.7	30.8	30.0	29.0	28.4	27.7	27.5	26.7	25.6	26.7	24.9	23.8
Luxembourg — Luxemburg . . .	26.4	19.5	20.7	20.1	20.9	20.8	20.6	21.1	21.1	21.3	19.9	17.6
Norvège — Noorwegen . . . . .	25.1	23.2	22.6	21.2	19.6	19.5	18.0	17.8	17.3	17.0	16.3	16.3
Pays-Bas — Nederland (2) . . .	28.3	26.1	26.2	25.1	24.2	23.8	23.1	23.3	22.8	23.1	22.2	22.0
Pologne — Polen . . . . .	—	35.5	35.5	35.0	35.7	33.6	32.1	32.3	32.0	32.3	30.2	28.7
Portugal . . . . .	32.9	33.6	34.1	34.1	34.2	34.9	32.3	34.1	32.3	32.8	30.4	30.6
Roumanie — Roemenië . . . . .	42.1	37.2	36.4	36.7	35.2	34.8	34.1	34.7	33.0	34.6	33.3	35.9
Royaume Uni-Vereen. Kon. :												
Angl.-Galles-Eng. & Wales	24.1	20.4	19.7	18.8	18.3	17.8	16.6	16.7	16.3	16.3	15.8	15.3
Ecosse-Schotland . . . . .	25.5	23.6	23.0	21.9	21.4	21.1	19.9	19.9	19.2	19.5	19.0	18.6
Irlande { du Nord-N.-Ierl.	22.8	19.9	23.5	22.3	22.0	22.5	21.3	20.8	20.4	20.8	20.5	19.9
Ierland { Et.libre - Vrijstaat	—	—	20.5	21.1	20.8	20.6	20.3	20.1	19.8	19.8	19.3	18.9
Russie — Rusland (3) . . . . .	—	35.0	42.6	—	46.9	44.2	—	—	—	—	—	—
Suède — Zweden . . . . .	23.2	19.6	18.9	18.1	17.6	16.8	16.1	16.1	15.2	15.4	14.8	14.5
Suisse — Zwitserland . . . . .	23.2	19.6	19.4	18.7	18.4	18.2	17.4	17.3	17.0	17.2	16.7	16.7
Tchecoslov. — Tsjecho-Slov. . .	—	28.1	27.3	25.8	25.1	24.6	23.3	23.3	22.4	22.7	21.5	21.0
Yougoslavie — Joego-Slavië . . .	—	34.4	34.8	35.1	34.2	35.4	34.3	32.7	33.3	35.5	33.6	—
Canada : Dominion (4) . . . . .	—	25.2	23.9	23.7	23.0	24.7	24.3	24.1	23.5	23.9	23.2	22.4
Prov. : Québec . . . . .	37.7	—	—	—	33.1	31.4	31.1	30.7	29.4	29.6	29.1	28.3
— Ontario . . . . .	24.0	23.9	23.1	23.2	22.4	21.3	20.9	20.9	20.5	21.0	20.2	19.2
Etats-Unis — Ver. Staten (5)	—	22.3	22.2	22.4	21.5	20.7	20.6	19.8	18.9	18.9	18.0	—
Argentine — Argentinië . . . . .	38.0	33.1	34.0	32.8	31.7	31.3	29.9	29.8	—	—	—	—
Chili . . . . .	40.6	38.7	39.5	40.0	39.8	40.1	42.8	43.6	41.9	39.8	34.6	34.2
Uruguay . . . . .	32.2	26.0	25.4	25.8	25.4	25.4	24.6	25.0	24.2	24.0	23.1	22.5
Egypte . . . . .	43.6	43.2	43.0	43.3	42.8	43.2	44.0	43.3	43.7	44.6	43.2	—
Inde anglaise — Engelsch- Indië . . . . .	—	31.9	35.1	34.4	33.7	34.8	35.3	36.8	35.5	36.0	34.4	—
Japon — Japan . . . . .	33.2	34.2	34.9	33.8	34.9	34.8	33.6	34.4	33.0	32.4	33.4	32.9
Australie — Australië . . . . .	28.3	24.7	23.8	23.2	22.9	22.0	21.7	21.3	20.3	19.9	18.2	16.9
Nouvelle Zélande — Nieuw- Zeeland . . . . .	26.1	23.2	21.9	21.6	21.2	21.1	20.3	19.6	19.0	18.8	18.4	17.1

(1) Pour 1921 et années suivantes, sans le territoire de la Sarre. — Voor 1921 en volgende jaren het Saargebied niet meegeteld.  
 (2) Pour 1913, proportion des enfants « présentés » vivants. Depuis 1918, nés vivants. — Voor 1913 verhouding der levend « aangegeven » kinderen. Van 1918 af levend geboren.  
 (3) 18 gouvernements de la Russie d'Europe. En 1923, pour 51 gouvernements et les deux capitales : Moscou et Leningrad. — En 1925 et 1926 pour la Russie, dite Européenne. — 18 gouvernementen uit Europeesch-Rusland. In 1923, voor 51 gouvernementen en de twee hoofdsteden : Moskou en Leningrad. In 1925 en 1926 voor het zogenaamd Europeesch-Rusland.  
 (4) Dans la Registration Area comprenant, en 1922, 8 provinces et 73 p. c. de la population totale du Dominion. — In het Registration Area, dat in 1922 8 provincies omvatte en 73 t. h. der totale bevolking van het Dominion telde.  
 (5) Dans la Birth Registration Area représentant en 1926, 76,8, en 1931, 94,7 p. c. de la population totale des États-Unis continentaux. — In het Birth Registration Area, dat in 1926, 76,8 en in 1931, 94,7 t. h. van de totale bevolking der continentale Vereenigde-Staten vertegenwoordigde.

PAYS. LANDEN.	1913	1922	1923	1924	1925	1926	1927	1928	1929	1930	1931	1932
Allemagne - Duitschland :												
Prusse - Pruisen (1) . . .	15.0	12.9	13.2	10.6	10.4	10.1	9.7	8.9	9.8	8.5	8.4	8.5
Bavière - Beieren (1) . . .	18.2	15.9	16.1	14.0	13.6	13.1	12.2	11.2	11.7	10.9	10.3	10.8
Saxe - Saksen . . . . .	15.7	12.1	12.1	10.1	9.0	8.9	8.8	8.2	8.7	7.2	7.0	7.2
Wurtemberg . . . . .	14.0	11.6	11.2	9.4	8.5	8.4	7.7	7.0	7.3	7.0	6.4	7.0
Bade - Baden . . . . .	13.8	10.8	11.4	9.9	9.7	8.9	8.0	7.4	7.7	6.9	6.7	6.9
Le Reich - Het Reich(1)	15.1	13.0	13.2	10.9	10.5	10.2	9.7	8.9	9.6	8.4	8.3	8.4
Autriche - Oostenrijk . . .	17.3	15.6	14.2	12.8	11.9	12.4	12.6	11.9	11.3	10.4	10.3	10.6
Belgique - België . . . . .	13.0	10.7	9.3	8.9	9.4	9.7	9.2	8.7	10.4	9.3	8.3	8.3
Bulgarie - Bulgarije . . . . .	—	15.5	16.5	15.0	15.2	12.7	16.8	14.4	15.3	13.6	—	—
Danemark - Denemarken . . .	9.4	6.9	—	—	—	—	8.3	8.1	8.3	8.0	8.1	—
Espagne - Spanje . . . . .	15.5	14.3	14.7	14.0	13.6	12.6	12.6	12.6	12.3	11.7	11.7	—
Finlande - Finland . . . . .	11.3	9.9	9.2	10.7	8.5	8.6	9.7	8.4	9.8	7.5	7.5	7.1
France - Frankrijk . . . . .	11.2	8.4	9.6	8.4	9.0	9.7	8.2	9.2	9.5	7.8	7.5	7.6
Hongrie - Hongarije . . . . .	20.1	20.0	18.4	19.3	16.8	16.7	18.5	17.7	17.9	15.2	16.2	18.4
Italie - Italië . . . . .	13.7	12.7	12.7	12.7	11.9	12.7	12.0	12.0	12.5	10.6	10.5	—
Luxembourg - Luxemburg . . .	14.5	10.8	11.3	10.3	11.6	12.6	9.9	10.3	12.1	9.1	8.5	9.6
Norvège - Noorwegen . . . . .	6.4	5.5	5.0	5.0	5.0	4.8	5.1	4.9	5.4	4.6	4.6	—
Pays-Bas - Nederland . . . . .	9.1	7.7	6.6	6.1	5.8	6.1	5.9	5.2	5.9	5.1	5.0	4.6
Portugal . . . . .	16.0	14.4	16.4	14.4	13.2	14.6	14.4	15.1	—	—	—	—
Roumanie - Roemenië . . . . .	20.2	20.0	20.7	20.1	19.2	19.4	20.9	18.4	19.7	17.6	—	—
Roy <sup>me</sup> Uni - Vereen. Kon. :												
Anglo-Galles - Eng. & Wales . . .	10.8	7.7	6.9	7.5	7.5	7.0	7.0	6.5	7.4	6.9	6.6	6.5
Ecosse - Schotland . . . . .	11.0	10.1	7.9	9.8	9.1	8.3	8.9	8.6	8.7	8.3	8.2	8.6
Irlande { du Nord - N.-Ierl.	9.7	—	7.6	—	8.6	8.5	7.8	7.8	8.6	6.8	7.3	8.3
Ierland { Etat libre - Vrijst.			6.6	7.2	6.8	7.4	7.1	6.8	7.0	6.8	6.9	7.2
Russie - Rusland (2) . . . . .	—	—	—	—	—	18.3	—	—	—	—	—	—
Suède - Zweden . . . . .	7.0	6.3	5.6	6.0	5.5	5.6	6.0	5.9	5.9	5.5	5.7	—
Suisse - Zwitserland . . . . .	9.6	7.0	6.0	6.2	5.8	5.7	5.7	5.4	5.2	5.1	4.9	5.0
Tchecoslov. - Tsjecho-Slow. . . . .	—	—	—	—	14.6	15.4	15.7	14.6	14.3	13.8	13.4	13.7
Yongoslavie - Joego-Slavië . . . . .	—	—	—	14.5	14.3	14.3	16.3	15.0	14.7	—	—	—
Canada (3) . . . . .	—	8.7	8.8	7.9	7.9	10.2	9.4	9.0	9.2	8.9	8.5	7.3
Etats-Unis - Ver. Stat. (4)	—	7.6	7.7	7.1	7.2	7.3	6.5	6.9	6.8	6.5	6.2	—
Chili . . . . .	28.6	24.0	28.3	26.6	25.8	25.1	22.6	21.2	22.4	23.4	23.2	23.5
Uruguay . . . . .	9.3	9.4	10.3	10.7	11.7	10.5	11.5	10.0	9.3	10.3	—	—
Egypte : (5)												
popul. égypt.-Eg. bevolk.	—	22.7	23.0	23.5	24.1	21.7	22.2	23.7	21.7	19.9	—	—
» étrangère-Uith. » . . . . .	—	14.0	14.3	15.0	15.5	14.6	15.2	15.1	15.9	15.1	—	—
Inde angl. - Eng.-Indië . . . . .	—	17.5	17.5	18.9	17.4	18.9	16.7	17.3	17.8	18.1	—	—
Japon - Japan . . . . .	15.0	16.5	16.9	15.6	14.2	13.8	14.2	13.8	14.2	12.4	13.2	—
Australie - Australië . . . . .	7.2	5.3	6.1	5.7	5.3	5.4	5.4	5.3	5.1	4.7	4.2	4.2
Nouvelle-Zélande - Nieuw- Zeeland . . . . .	5.9	4.2	4.4	4.0	4.0	4.0	3.9	3.6	3.4	3.4	3.2	3.1

(1) Pour les années 1922 et suivantes sans le territoire de la Sarre. — Voor de jaren 1922 en volgende het Saargebied niet meegeteld.

(2) Dans la Russie d'Europe. — In Europeesch-Rusland.

(3) Dans la *Registration Area*, comportant une population estimée, en 1924, à 6,735,000 habitants. — In het *Registration Area*, dat in 1924 een op 6,735,000 inwoners geraamde bevolking telde.

(4) Dans les *Registration States* représentant en 1921, 65.4, en 1930 94.7 p. c. de la population totale des États-Unis continentaux. — In de *Registration States* die in 1921, 65.4, in 1930, 94.7 t. h. van de totale bevolking der continentale Vereenigde-Staten telde.

(5) Dans les chefs-lieux. — In de hoofdplaatsen.

PROPORTIONS PAR 1,000 HABITANTS — VERHOUDINGEN TOT 1,000 INWONERS

PAYS. LANDEN.	1913	1922	1923	1924	1925	1926	1927	1928	1929	1930	1931	1932
Allemagne. — Deutschland :												
Prusse — Pruisen (1) . . .	14.9	14.2	13.5	12.2	11.9	11.6	11.9	11.5	12.6	10.9	11.1	10.6
Bavière — Beieren (1) . . .	17.1	15.3	15.1	13.4	13.5	13.0	13.0	12.6	13.3	12.2	12.3	11.8
Saxe — Saksen . . . . .	13.9	13.4	12.7	11.1	10.5	10.5	11.0	10.9	12.0	10.4	10.6	10.0
Wurtemberg . . . . .	15.5	14.0	13.9	12.9	12.0	11.5	12.0	11.7	12.0	11.4	11.6	11.1
Bade — Baden . . . . .	15.1	13.9	13.9	13.2	12.6	12.1	12.1	11.8	12.7	11.3	11.5	10.9
Le Reich — Het Reich (1)	15.0	15.1	14.6	12.9	11.9	11.7	12.0	11.6	12.6	11.1	11.2	10.8
Autriche — Oostenrijk . . .	20.3	17.4	15.2	14.9	14.3	14.9	14.9	14.4	14.5	13.5	14.0	13.9
Belgique — België . . . . .	<b>14.2</b>	<b>13.9</b>	<b>13.0</b>	<b>12.8</b>	<b>12.8</b>	<b>12.9</b>	<b>13.1</b>	<b>12.9</b>	<b>14.5</b>	<b>12.8</b>	<b>12.8</b>	<b>12.7</b>
Bulgarie — Bulgarije . . . .	29.0	21.2	21.2	20.7	19.2	17.2	20.3	17.6	18.1	16.1	16.8	16.2
Danemark — Denemarken . .	12.5	11.9	11.3	11.2	10.8	11.0	11.6	11.0	11.2	10.8	11.4	11.0
Espagne — Spanje . . . . .	22.1	20.5	20.8	19.8	19.7	19.0	18.8	18.4	18.0	17.3	17.3	16.4
Finlande — Finland . . . . .	16.1	14.4	13.8	15.3	13.5	13.4	14.5	13.5	15.0	13.2	13.3	12.6
France — Frankrijk . . . . .	17.7	17.5	16.7	16.9	17.5	17.5	16.5	16.4	17.9	15.6	16.3	15.8
Grèce — Griekenland . . . .	—	—	17.8	16.9	15.2	14.2	16.6	17.0	18.4	16.3	17.8	17.9
Hongrie — Hongarije . . . . .	23.5	21.4	19.5	20.3	17.1	16.7	17.8	17.2	17.8	15.5	16.6	17.9
Italie — Italië . . . . .	18.8	18.1	17.0	17.1	11.1	17.2	16.1	16.1	16.4	14.1	14.7	14.6
Luxembourg — Luxemburg . .	16.5	13.5	13.5	12.8	14.1	15.1	13.7	13.9	15.5	12.9	13.2	13.1
Norvège — Noorwegen . . . .	13.3	12.1	11.6	11.3	11.1	10.8	11.2	10.9	11.5	10.6	10.9	10.7
Pays-Bas — Nederland . . . .	12.4	11.4	9.9	9.8	9.8	9.8	10.2	9.6	10.7	9.1	9.6	9.0
Pologne — Polen . . . . .	—	20.0	18.4	18.2	16.9	18.1	17.6	16.4	16.7	15.6	15.5	15.0
Portugal . . . . .	20.5	20.7	23.4	20.7	19.3	20.9	20.0	20.0	19.1	18.8	18.6	17.5
Roumanie — Roemenië . . . .	26.1	22.8	22.1	22.5	21.1	21.4	22.2	19.6	20.7	19.2	20.8	21.7
Roy <sup>me</sup> Uni.—Vereen: Kon. :												
Angl.-Galles-Engel. & Wales .	13.8	12.8	11.6	12.2	12.2	11.6	12.3	11.7	13.4	11.4	12.3	12.0
Ecosse — Schotland . . . . .	15.5	14.9	13.0	14.4	13.5	13.1	13.6	13.4	14.6	13.3	13.3	13.5
Irlande { du Nord-N.-Ierl.	17.1	14.5	14.7	15.9	15.7	15.0	14.6	14.4	15.9	13.8	14.4	14.2
Ierland { Et.libre — Vrijstaat	—	—	14.0	15.0	14.6	14.1	14.8	14.2	14.6	14.2	14.5	14.4
Russie — Rusland (2) . . . . .	—	33.6	23.1	—	25.8	21.3	—	—	—	—	—	—
Suède — Zweden . . . . .	13.7	12.8	11.4	12.0	11.7	11.8	12.7	12.0	12.2	11.7	12.5	11.6
Suisse — Zwitserland . . . . .	14.3	12.9	11.8	12.4	12.2	11.7	12.3	12.0	12.4	11.6	12.1	12.2
Tchecoslov. — Tsjecho-Slov. .	—	17.4	15.0	15.3	15.2	15.6	16.0	15.1	15.5	14.1	14.4	14.1
Yougoslavie — Joeg-o-Slavië .	—	20.8	20.3	20.2	18.7	18.9	21.0	20.4	21.1	19.0	19.8	—
Canada : Dominion (3) . . . . .	—	10.6	10.7	9.9	9.9	11.4	10.9	11.1	11.3	10.7	10.1	9.9
Prov. : Québec . . . . .	17.3	—	—	—	—	14.2	13.6	13.5	13.4	12.7	12.0	11.4
— Ontario . . . . .	12.7	11.4	11.8	10.9	10.8	11.3	10.7	11.3	11.4	11.0	10.4	10.5
Etats-Unis — Ver. Staten (4)	14.1	11.8	12.3	11.7	11.8	12.2	11.4	12.1	11.9	11.3	11.1	—
Argentine — Argentinië . . . .	16.3	14.0	14.8	14.3	14.1	13.8	13.7	12.9	—	—	—	—
Chili . . . . .	31.0	28.6	33.0	29.5	27.7	27.2	26.2	24.7	26.2	24.7	22.0	22.8
Uruguay . . . . .	12.3	10.6	11.4	11.8	11.7	10.5	11.5	10.7	10.8	10.5	11.0	10.1
Egypte . . . . .	26.6	25.2	25.7	24.6	26.0	26.2	25.2	26.2	27.3	24.4	25.9	—
Inde anglaise — Engelsch-												
Indië . . . . .	—	24.0	25.0	28.5	24.7	26.8	24.9	25.6	26.0	26.8	24.9	—
Japon — Japan . . . . .	19.4	22.3	22.8	21.2	20.3	19.2	19.8	19.9	20.0	18.2	19.0	17.7
Australie — Australië . . . . .	10.8	9.2	9.9	9.5	9.2	9.4	9.5	9.5	9.6	8.6	8.7	8.7
Nouvelle Zélande — Nieuw-												
Zeeland . . . . .	9.5	8.8	9.0	8.3	8.3	8.7	8.5	8.5	8.8	8.6	8.3	8.0

(1) Pour les années 1922 et suivantes, non compris le territoire de la Sarre. — Voor 1922 en volgende jaren het Saargebied niet meegeteld.

(2) 18 gouvernements de la Russie d'Europe. En 1923, pour 51 gouvernements et les 2 capitales: Moscou et Leningrad. En 1925 et 1926 pour la Russie européenne. — 18 gouvernementen uit Europeesch-Rusland. In 1923, voor 51 gouvernementen en de 2 hoofdsteden: Moskou en Leningrad. In 1925 en 1926 voor Europeesch-Rusland.

(3) Dans la *Registration Area*, comprenant, en 1922, 8 provinces et 73 p. c. de la population du Dominion — In het *Registration Area*, dat in 1922 8 provincies omvatte en 73 t. h. der bevolking van het Dominion telde.(4) Dans la *Registration Area* représentant en 1913, 65.5 p. c., en 1931, 96.8 p. c. de la population totale des États-Unis continentaux. — In het *Registration Area*, dat in 1913, 65.5 t. h. en in 1931, 96.8 t. h. van de totale bevolking der continentale Vereenigde-Staten vertegenwoordigde.

## DIVORCÉS — ECHTSCHIEDINGEN.

ANNÉES. JAREN.	Allemagne — Duitschland						Autriche Oosten- rijk.	Bel- gique. België.	Dane- mark. Dene- marken.	Fin- lande. Fin- land.
	Le Reich. Het Reich.	Les principaux États — De voornaamste staten.								
		Prusse. Pruisen.	Bavière. Beieren.	Saxe. Saksen.	Wurtem- berg.	Bade. Baden.				
1921	39,216	25,160	3,308	3,690	853	1,069	5,675	3,665	1,390	466
1922	36,587	23,711	2,969	3,387	900	1,017	5,394	3,718	1,308	510
1923	33,939	21,906	2,655	3,373	797	935	5,336	3,253	1,872	608
1924	35,936	23,251	2,919	3,339	688	950	5,508	2,956	1,710	578
1925	35,451	22,721	2,931	3,608	812	888	5,350	2,503	1,889	626
1926	34,105	21,789	2,943	3,188	839	783	—	2,349	1,901	670
1927	36,449	23,051	3,131	3,487	844	986	5,148	2,351	2,136	672
1928	36,928	23,515	3,069	3,358	909	959	5,703	2,351	2,307	734
1929	39,424	25,276	3,285	3,585	960	1,082	6,003	2,134	2,265	855
1930	40,722	25,595	3,348	3,954	1,083	1,163	6,573	2,491	2,300	780
1931	39,971	25,646	3,210	3,802	943	1,164	6,730	2,531	2,472	1,070
1932	42,202	27,237	3,188	4,248	952	1,139	6,303	2,522	—	—

ANNÉES. JAREN.	France. Frank- rijk. (1)	Grèce. Grieken- land.	Grande-Bretagne Groot-Britannië (2)		Hongrie. Honga- rije.	Luxem- bourg. Luxem- burg.	Nor- vège. Noor- wegen.	Pays- Bas. Neder- land.	Portu- gal.	Rou- manie. Roe- menië.
			Angleterre et Galles. Engeland en Wales.	Écosse Schot- land.						
			1921	30,490						
1922	25,159	—	2,588	382	7,419	56	630	1,954	588	8,549
1923	23,040	—	2,667	363	6,933	93	662	2,024	632	8,148
1924	22,154	—	2,286	438	6,105	67	676	2,102	555	7,307
1925	22,176	—	2,605	451	5,750	72	682	2,198	568	8,035
1926	22,442	1,223	2,522	425	5,853	77	732	2,368	477	7,403
1927	21,592	961	3,190	474	5,666	57	618	2,571	449	7,798
1928	25,410	1,147	4,018	504	5,615	79	834	2,708	—	7,681
1929	26,151	1,232	3,396	519	5,162	72	823	2,741	909	7,618
1930	23,454	1,203	3,563	469	5,495	95	873	2,851	958	6,727
1931	21,212	1,239	3,764	569	4,357	122	855	3,007	865	7,063
1932	21,848	—	3,894	488	—	98	876	2,917	881	7,370

ANNÉES. JAREN.	Suède. Zweden.	Suisse. Zwitser- land.	Yougo- Slavië. Joego- Slavië.	Tchéco- slova- quie. Tsjecho- Slowa- kije.	Canada.	États- Unis. Vereen- Staten. (3)	Uru- guay.	Japon. Japan.	Austra- lie. Austra- lië.	Nouvelle- Zélande. Nieuw- Zeeland.											
											1921	1,444	1,979	6,720	5,477	548	159,580	256	53,402	1,480	796
											1922	1,473	2,108	6,548	6,187	544	148,815	313	53,053	1,326	643
1923	1,531	2,005	6,492	5,342	505	165,096	159	51,212	1,463	666											
1924	1,634	2,119	5,508	5,198	543	170,952	231	51,770	1,528	768											
1925	1,748	2,223	5,481	5,136	551	175,449	381	51,687	1,844	723											
1926	1,780	2,217	4,940	5,033	608	180,853	368	50,472	1,631	739											
1927	1,973	2,507	5,254	5,228	748	192,037	423	50,626	1,896	722											
1928	2,113	2,557	5,580	5,416	785	195,939	629	49,119	1,828	785											
1929	2,188	2,733	6,070	5,379	816	201,468	655	51,222	2,036	843											
1930	2,218	2,723	5,826	5,697	875	191,591	633	51,259	1,783	839											
1931	2,344	2,857	—	5,915	684	183,664	712	50,609	—	766											
1932	2,352	3,041	—	5,902	887	—	380	—	—	785											

(1) D. prononcés par les tribunaux. Pour 1931 et 1932, D. transcrits dans les registres de l'état civil.  
E. uitgesproken door de rechtbanken. Voor 1931 en 1932, E. overgeschreven op de registres van den burgerlijken stand.

(2) La législation n'admet le divorce ni en Irlande ni en Italie.  
De Iersche en Italiaansche wetgeving laat de echtscheiding niet toe.

(3) Pour l'année 1921, estimation.  
Voor de jaren 1919 tot 1921, raming.

ANNÉES. JAREN.	Allemagne — Duitsland.						Autri- che. Oosten- rijk.	Bel- gique. België.	Danë- mark. Dene- marken.	Espa- gne. Spanje.
	Les principaux États — De voornaamste staten.									
	Le Reich. Het Reich.	Prusse. Pruisen.	Bavière. Beieren.	Saxe. Saksen.	Wurtem- berg.	Bade. Baden.				
1921	12,764	7,559	981	1,550	381	416	1,437	931	442	1,117
1922	13,402	8,022	1,051	1,596	420	373	1,533	973	481	1,100
1923	13,228	7,863	1,046	1,604	424	375	1,822	1,042	477	1,243
1924	14,338	8,590	1,157	1,670	459	436	2,034	1,048	462	1,367
1925	15,273	9,164	1,210	1,808	461	456	2,129	1,074	468	1,295
1926	16,480	9,746	1,367	1,915	471	538	2,266	1,197	548	1,442
1927	15,974	9,470	1,417	1,816	472	477	2,180	1,231	559	974
1928	16,036	9,530	1,366	1,946	479	512	2,478	1,268	614	1,309
1929	16,665	9,762	1,340	2,067	591	623	2,434	1,249	593	1,415
1930	17,880	10,370	1,541	2,225	581	596	2,605	1,356	624	1,340
1931	18,625	10,806	1,697	2,243	631	639	2,775	1,446	609	—
1932	—	—	—	—	—	—	2,972	1,450	689	—

ANNÉES. JAREN.	Fin- lande. Fin- land.	France. Frank- rijk.	Grèce. Grieken- land.	Grande-Bretagne et Irlande. Groot-Britannië en Ierland.				Hon- grie. Honga- rije.	Italie. Italië.	Nor- vège. Noor- wegen.	Pays- Bas. Neder- land.
				Angleterre et Galles. Engeland en Wales.	Ecosse. Schot- land.	Irlande Ierland.					
						du Nord. N.-Ierl.	État libre. Vrijst.				
1921	382	8,584	95	3,759	273	—	79	2,088	2,885	176	442
1922	359	8,612	95	3,608	276	—	65	2,200	3,030	166	438
1923	394	8,458	96	3,949	327	—	74	2,399	3,222	177	426
1924	482	8,892	108	3,720	360	—	96	2,313	3,778	167	452
1925	531	9,368	224	4,084	372	75	88	2,443	3,666	158	456
1926	525	7,861	181	4,449	424	63	97	2,558	3,871	175	496
1927	614	7,907	131	4,907	503	80	96	2,430	4,210	156	551
1928	600	7,744	280	4,882	474	64	98	2,605	3,903	184	524
1929	674	7,568	321	4,984	474	71	111	2,504	3,636	183	518
1930	795	7,915	322	5,051	495	61	83	2,680	3,915	203	653
1931	813	7,947	325	5,147	493	63	108	3,000	4,141	195	674
1932	—	—	—	5,743	500	—	110	—	—	—	726

ANNÉES. JAREN.	Pologne. Polen.	Portugal.	Roumanie Roemenië	Suède. Zweden.	Suisse. Zwitser- land.	Tchéco- Slova- que. Tsjecho- Slowa- kije.	Uruguay.	Japon. Japan.	Australie. Australië.	Nouvelle- Zélande. Nieuw- Zeeland.
1922	—	442	408	861	926	—	179	11,546	533	164
1923	3,201	403	434	851	914	3,552	205	11,488	599	133
1924	3,411	488	460	874	921	3,397	—	9,951	653	159
1925	3,922	444	550	817	855	3,612	206	12,249	700	173
1926	3,903	444	—	896	1,027	4,030	198	12,484	711	153
1927	4,186	509	—	921	972	3,682	186	12,845	740	199
1928	4,313	—	—	855	1,023	4,069	176	13,032	777	202
1929	3,929	440	—	944	982	4,048	215	12,740	785	221
1930	—	470	1,443	970	1,057	4,394	227	13,942	943	193
1931	—	—	—	1,015	1,010	—	—	14,353	827	226
1932	—	—	1,806	1,012	1,218	—	—	—	—	240

(Source : Institut International d'Agriculture à Rome).

PAYS.	Froment. Tarwe.		Seigle. Rogge.		Orge. Gerst.		Avoine. Haver.	
	Superficie cultivée.	Product.	Superficie cultivée.	Product.	Superficie cultivée.	Product.	Superficie cultivée.	Product.
	Oogst- oppervl.	Opbrengst.	Oogst- oppervl.	Opbrengst.	Oogst- oppervl.	Opbrengst.	Oogst- oppervl.	Opbrengst.
	Milliers d'hectares. Duizendt. hectaren.	Milliers de quintaux Duizendt. quintalen.	Milliers d'hectares. Duizendt. hectaren.	Milliers de quintaux. Duizendt. quintalen.	Milliers d'hectares. Duizendt. hectaren.	Milliers de quintaux. Duizendt. quintalen.	Milliers d'hectares. Duizendt. hectaren.	Milliers de quintaux. Duizendt. quintalen.
<b>HÉMISPHERE SEPTENTRIONAL (1932).</b>								
<b>EUROPE :</b>								
Allemagne . . . . .	2,280	50,031	4,450	83,636	1,568	32,147	3,285	66,502
Autriche . . . . .	217	3,540	382	6,059	173	3,018	317	4,545
<b>Belgique . . . . .</b>	<b>156</b>	<b>4,185</b>	<b>227</b>	<b>6,010</b>	<b>36</b>	<b>1,023</b>	<b>288</b>	<b>7,604</b>
Bulgarie . . . . .	1,245	13,759	220	2,575	230	3,070	114	1,129
Danemark . . . . .	99	2,900	120	2,200	344	9,900	398	10,500
Espagne . . . . .	4,552	50,134	614	6,580	1,957	28,863	779	8,305
Estonie . . . . .	52	567	147	1,807	108	1,013	144	1,301
Finlande . . . . .	20	343	220	3,465	122	1,745	453	6,610
France . . . . .	5,356	90,182	710	8,938	752	11,687	3,407	51,294
Grande Bretagne et Irlande-N. . . . .	521	11,227	9	149	419	8,476	1,105	23,223
Grèce . . . . .	605	5,300	73	619	232	2,147	148	1,003
Hongrie . . . . .	1,535	17,544	629	7,697	469	7,191	234	3,158
Etat libre d'Irlande	9	226	1	28	42	1,083	252	6,373
Italie . . . . .	4,952	75,151	119	1,626	215	2,512	450	6,068
Lettonie . . . . .	103	1,440	240	2,996	185	1,927	325	3,230
Lithuanie . . . . .	208	2,547	484	5,285	200	2,215	377	3,620
Luxembourg . . . . .	9	135	7	105	4	60	30	510
Norvège . . . . .	11	214	7	134	55	1,214	95	1,928
Pays-Bas . . . . .	118	3,727	165	3,470	20	590	142	3,036
Pologne . . . . .	1,726	13,464	5,646	61,105	1,207	14,008	2,220	23,908
Portugal . . . . .	592	5,105	148	1,210	78	440	186	921
Roumanie . . . . .	2,870	15,115	348	2,670	1,787	14,671	792	6,427
Suède . . . . .	302	7,212	209	4,342	118	2,374	639	11,880
Suisse . . . . .	73	1,537	18	378	7	130	16	340
Tchécoslovaquie . . . . .	835	14,625	1,040	21,759	712	15,049	817	16,639
Yugoslavie . . . . .	1,951	14,545	243	2,115	407	3,915	328	2,692
U. R. S. S. . . . .	34,600	202,500	26,214	220,200	6,797	50,300	15,400	112,400
<b>AMÉRIQUE :</b>								
Canada . . . . .	11,000	116,624	313	2,270	1,521	17,586	5,321	60,387
Etats-Unis . . . . .	22,329	197,814	1,324	10,124	5,347	65,305	16,683	180,340
<b>ASIE :</b>								
Inde Britannique . . . . .	13,658	91,708	—	—	3,000	30,000	—	—
Indo-Chine . . . . .	—	—	—	—	—	—	—	—
Japon . . . . .	505	8,548	—	—	853	16,926	118	1,608
Turquie . . . . .	3,462	18,873	204	1,981	1,376	11,648	119	1,267
<b>AFRIQUE :</b>								
Algérie . . . . .	1,499	8,850	2	9	1,327	6,500	204	1,030
Egypte . . . . .	713	14,312	—	—	148	2,627	—	—
Maroc français . . . . .	1,098	7,612	1	5	1,335	10,265	23	184
Tunisie . . . . .	850	4,000	—	—	600	3,400	35	280
<b>HÉMISPHERE MÉRIDIONAL (1931-1932).</b>								
<b>AMÉRIQUE :</b>								
Argentine . . . . .	6,486	59,793	558	2,475	582	4,817	1,404	10,056
Chili . . . . .	614	5,766	3	21	43	674	69	1,028
Uruguay . . . . .	437	3,061	—	1	4	32	59	112
<b>ASIE :</b>								
Indes néerland. . . . .	—	—	—	—	—	—	—	—
<b>AFRIQUE :</b>								
Union Sud Afric. . . . .	702	3,732	60	365	31	....	234	....
<b>OCÉANIE :</b>								
Australie . . . . .	5,868	51,616	2	22	155	1,511	438	3,022
Nouvelle Zélande . . . . .	114	1,792	—	2	7	122	165	770



(Bron : Internationaal Landbouwinstituut te Rome).

Maïs.		Riz.		Betteraves à sucre. Suikerbieten.		Pommes de terre. Aardappelen.		LANDEN.
Superficie cultivée.	Product.	Superficie cultivée.	Product.	Superficie cultivée.	Product.	Superficie cultivée.	Product.	
Oogst-oppervl.	Opbrengst.	Oogst-oppervl.	Opbrengst.	Oogst-oppervl.	Opbrengst.	Oogst-oppervl.	Opbrengst.	
Milliers d'hectares. Duizendt. hectaren.	Milliers de quintaux. Duizendt. quintalen.	Milliers d'hectares. Duizendt. hectaren.	Milliers de quintaux. Duizendt. quintalen.	Milliers d'hectares. Duizendt. hectaren.	Milliers de quintaux. Duizendt. quintalen.	Milliers d'hectares. Duizendt. hectaren.	Milliers de quintaux. Duizendt. quintalen.	
<b>NOORDERHALFROND (1932).</b>								
—	—	—	—	218	78,756	2,879	470,164	EUROPA :
60	1,220	—	—	43	9,628	207	22,786	Duitschland.
—	—	—	—	53	17,361	176	44,390	Oostenrijk.
740	10,544	5	138	16	2,400	15	968	België.
—	—	—	—	38	12,400	70	13,400	Bulgarije.
446	6,931	50	3,182	82	17,938	421	51,309	Denemarken.
—	—	—	—	—	—	67	7,828	Spanje.
—	—	—	—	2	470	78	10,055	Estland.
329	4,553	—	—	250	70,242	1,408	158,681	Finland.
—	—	—	—	103	20,373	321	56,595	Frankrijk.
—	—	—	—	—	—	—	—	Groot-Britannië en Noord-Ierland.
237	1,872	—	—	—	—	16	1,000	Griekenland.
1,176	24,320	—	—	43	8,490	299	15,575	Hongarije.
—	—	—	—	6	1,515	141	30,638	Ierland (Vrijstaat).
1,449	30,152	135	6,566	84	24,943	414	28,237	Italië.
—	—	—	—	9	...	102	12,051	Letland.
—	—	—	—	5	1,200	173	18,271	Lithauen.
—	—	—	—	10	3,604	16	2,320	Luxemburg.
—	—	—	—	—	—	50	10,350	Noorwegen.
—	—	—	—	40	15,700	176	36,800	Nederland.
97	1,057	—	—	116	23,700	2,715	299,745	Polen.
376	3,527	—	—	—	—	29	6,046	Portugal.
4,776	59,930	—	—	18	3,029	191	16,680	Roemenië.
—	—	—	—	41	15,540	136	19,900	Zweden.
I	27	—	—	I	470	47	6,719	Zwitserland.
134	3,093	—	—	146	39,614	731	92,763	Tsjecho-Slowakije
2,607	45,199	—	—	43	7,335	236	11,108	Joego-Slavië
3,688	34,300	127	...	1,540	65,600	5,557	...	U. S. S. R. (1)
—	—	—	—	—	—	—	—	AMERIKA :
53	1,285	—	—	18	4,082	211	17,879	Canada.
43,597	738,673	352	8,033	311	81,565	1,363	97,049	Vereen.-Staten.
—	—	—	—	—	—	—	—	AZIË :
2,600	24,517	33,194	479,662	—	—	—	—	Britsch-Indië.
210	2,150	3,558	41,587	—	—	—	—	Achter-Indië.
45	733	3,231	109,208	8	1,708	—	—	Japan.
336	3,750	—	—	15	1,490	33	718	Turkije.
—	—	—	—	—	—	—	—	AFRIKA :
6	46	—	—	—	—	21	900	Algiers.
827	19,320	198	5,500	—	—	—	—	Egypte.
357	1,188	—	—	—	—	—	—	Fr.-Marokko.
18	50	—	—	—	—	—	—	Tunis.
<b>ZUIDERHALFROND (1931-1932).</b>								
3,817	72,350	11	235	—	—	141	9,201	AMERIKA :
54	750	—	—	—	—	51	4,097	Argentinië
195	1,463	I	7	I	80	7	301	Chili.
—	—	—	—	—	—	—	—	Uruguay.
1,934	19,108	3,513	52,610	—	—	18	799	AZIË :
—	—	—	—	—	—	—	—	Nederl.-Indië.
2,439	17,267	—	—	—	—	36	1,523	AFRIKA :
—	—	—	—	—	—	—	—	Zuidafrik.-Unie.
119	2,039	8	272	I	427	57	3,706	OCEANIË :
3	80	—	—	—	—	10	1,186	Australië.
—	—	—	—	—	—	—	—	Nieuw-Zeeland.

(En milliers de tonnes métriques)

Années	Alle- magne	Autri- che	Bel- gique	Bul- garie	Es- pagne	Fran- ce	Grande- Bretagne et Irlande	Hon- grie	Italie	Grand-Duché de Luxembourg	Nor- vège	Pays- Bas	Po- logne
Jaren	Duitsch- land (1)	Oosten- rijk	België	Bul- garijē	Spanje	Frank- rijk	Groot-Britannië en Ierland	Hon- garije	Italië	Groot-Hertogdom Luxemburg	Noor- wegen	Neder- land	Polen (2)
<b>Houille (non compris le lignite)</b>													
1920	131,356	133	22,389	743	5,421	24,293	233,215	4,956	152	—	—	3,941	31,049
1921	136,251	138	21,750	912	4,965	28,212	165,871	6,044	114	—	—	3,921	29,818
1922	119,182	166	21,209	1,021	4,436	31,141	253,613	741	—	—	—	4,570	34,832
1923	62,316	158	22,922	1,064	5,929	37,679	280,431	679	174	—	—	5,279	36,098
1924	118,769	172	23,362	1,215	6,127	44,019	271,404	689	117	—	—	5,882	32,280
1925	132,622	145	23,097	1,220	6,117	47,097	247,079	805	182	—	—	6,848	29,081
1926	145,296	157	25,260	1,206	6,536	51,392	128,305	827	203	—	—	8,608	35,747
1927	153,599	176	27,551	1,238	6,563	51,792	255,264	786	169	—	—	9,323	38,084
1928	150,861	202	27,543	1,430	6,382	51,365	241,283	783	133	—	—	10,694	40,616
1929	163,441	208	26,940	1,652	7,108	53,780	262,046	826	223	—	—	11,581	46,236
1930	142,699	216	27,415	1,539	7,120	53,900	247,796	812	231	—	—	12,211	37,506
1931	118,646	228	27,042	1,522	7,191	50,016	222,982	776	236	—	—	12,901	38,265
1932	104,741	221	21,423	1,732	6,770	46,260	212,083	895	252	—	—	a) 12,756	a) 28,835
<b>Minérai de fer</b>													
1920	6,362	435	17	—	4,768	13,921	12,911	—	390	3,704	79	—	184
1921	5,907	711	59	—	2,602	14,201	3,534	36	279	3,032	55	—	306
1922	5,928	1,112	71	—	2,772	21,106	6,978	36	311	4,489	259	—	410
1923	5,118	1,211	117	—	3,456	23,349	11,057	138	341	4,098	386	—	455
1924	4,457	714	156	—	4,625	29,044	11,235	102	219	5,334	522	—	293
1925	5,923	1,030	166	—	4,457	35,598	10,309	69	496	6,672	425	—	214
1926	4,793	1,094	145	—	3,182	39,318	4,162	132	505	7,756	213	—	17
1927	6,625	1,599	181	—	4,960	45,482	11,392	194	503	7,266	328	—	546
1928	6,475	1,913	164	—	5,771	49,191	11,446	200	625	7,027	531	—	699
1929	6,374	1,867	156	—	6,546	50,731	13,428	252	715	7,571	746	—	659
1930	5,741	1,181	131	—	5,517	48,571	11,813	157	718	6,649	772	—	477
1931	2,621	512	128	—	3,190	38,784	7,748	84	561	4,765	575	—	285
1932	1,340	307	93	—	1,699	27,768	7,405	53	412	3,313	374	—	a) 77

(a) Chiffres provisoires. — Voorloopige cijfers.

(1) Depuis 1920 sans le bassin de la Sarre, depuis 1922, sans la Haute-Silésie. — Van 1920 af het Saargebied niet meegeteld; van 1922 af Opper-Silésie niet meegeteld.

(2) Depuis 1920, dans les limites actuelles. — Van 1920 af binnen de huidige grenzen.

OPBRENGST DER STEENKOLENMIJNEN EN IJZERERTSPRODUCTIE  
(In duizendtallen metrieke tonnen)

19\*

Russie — Rus- land	Suède — Zwe- den	Tché- co-Slo- vaquie Tsje- cho- Slowa- kije	Yougo Slavie — Joego- Slavië	Canada	Etats Unis — Ver.- Staten	Terre Neuve — New- Found- land (b)	Chili	Algé- rie — Al- giers	Afrique du Sud et Rhodésie Zuid-Afrika en Rhodesia	Inde an- glaise — En- gelsch- Indië	Japon — Japan	Aus- tralie — Aus- tralië	Nou- velle Zélande — Nieuw- Zee- land
-----------------------------	---------------------------	---	--	--------	---------------------------------------	--	-------	-----------------------------------	---	---	---------------------	---------------------------------------	---

Steenkolen (bruinkolen niet inbegrepen)

7,642	440	11,375	2,794	16,632	597,168	—	1,063	6	10,934	18,250	29,245	13,011	1,873
8,518	377	12,023	2,996	10,684	459,391	—	1,275	9	10,853	19,612	26,221	13,003	1,838
9,058	379	10,465	2,755	10,588	432,677	—	1,053	9	8,830	19,316	27,702	12,404	1,887
11,735	420	12,347	3,083	12,164	596,467	—	1,164	4	10,811	19,973	28,949	12,718	2,001
16,199	438	15,179	3,223	9,139	519,962	—	1,539	9	11,333	21,514	30,111	13,978	1,954
14,784	264	12,559	3,180	8,628	530,504	—	1,453	10	11,793	21,240	31,459	13,845	1,061
* 26,436	384	14,177	3,274	11,687	596,747	—	1,491	14	12,460	21,336	31,427	13,488	1,215
* 32,196	398	14,016	3,774	12,341	542,367	—	1,482	21	12,068	22,437	33,531	13,740	1,311
* 34,505	359	14,560	4,124	12,438	522,620	—	1,376	17	12,159	22,905	33,860	12,030	1,370
* 40,092	395	16,521	4,522	12,264	552,306	—	1,509	16	12,624	23,795	34,258	10,532	1,389
47,184 (a)	398	14,435	4,180	10,368 (a)	487,075	—	1,441	17	11,892 (a)	24,185	31,376	—	1,405
—	343	13,103	3,929	—	400,732	—	—	21	—	22,065	27,987	—	—
—	333	10,961	3,536	—	—	—	1,083	25	—	20,477	26,082	—	—

IJzererts

164	4,524	1,008	19	117	68,689	519	3	1,060	2	567	138	444	—
129	6,464	801	16	54	29,964	522	49	707	2	957	95	530	—
244	6,201	313	37	16	47,885	1,019	227	1,019	2	635	162	55	—
481	5,588	675	245	28	70,465	733	690	1,448	1	834	226	393	—
1,043	6,500	1,173	347	1	55,138	993	1,003	1,662	—	1,468	220	731	—
2,083	8,169	1,230	139	4	62,902	1,150	1,355	1,781	1	1,569	313	751	3
3,317	8,466	1,421	368	—	68,708	880	1,396	1,630	49	1,686	418	752	8
4,775	9,661	1,591	336	2	62,731	1,357	1,516	2,044	81	1,876	506	899	—
5,357	4,669	1,779	439	2	63,195	1,573	1,515	1,986	29	2,089	594	686	—
7,100	11,468	1,808	428	2	74,200	1,541	1,813	2,296	45	2,468	619	867	—
—	11,236	1,653	431	—	59,346	—	1,689	2,232	—	—	561	952	—
—	7,071	1,235	133	2	31,632	—	722	1,039	—	—	560	302	—
—	3,299	602	27	—	10,005	—	172	488	—	—	—	—	—

(b) Quantité exportée. — Uitgevoerde hoeveelheid. — \* U. R. S. S.: Y compris le territoire d'Asie. — U. S. S. R.: Met inbegrip van het Aziatisch grondgebied.

## PRODUCTION MÉTALLURGIQUE

(en milliers de tonnes métriques)

Années Jaren	Allemagne Duitschland (1)	Autriche Oostenrijk	Belgique België	Espagne Spanje	France Frankrijk	Grande-Bretagne et Irlande Gr.-Britann. en Ierland	Hongrie Hongarije	Italie Italië
<b>Fonte</b>								
1920	6,388	100	1,116	251	3,344	8,165	—	88
1921	7,855	221	872	347	3,447	2,653	71	61
1922	9,195	317	1,613	210	5,277	4,981	98	158
1923	4,941	344	2,148	400	5,378	7,560	125	236
1924	7,833	267	2,844	497	7,693	7,436	116	304
1925	10,089	380	2,543	528	8,505	6,363	93	482
1926	9,636	333	3,368	487	9,430	2,497	189	513
1927	13,089	435	3,709	613	9,295	7,411	300	489
1928	11,804	458	3,905	557	9,981	6,716	286	507
1929	13,239	462	4,041	749	10,360	7,711	368	671
1930	9,698	287	3,365	616	10,072	6,291	257	537
1931	6,061	145	3,198	473	8,196	3,833	160	510
1932	3,932	94	2,749	293	(a) 5,532	3,631	65	461
<b>Acier brut</b>								
1920	8,363	98	1,253	—	2,706	9,200	—	774
1921	9,943	293	764	360	3,099	3,683	166	700
1922	10,209	580	1,565	231	4,538	5,975	257	983
1923	6,208	500	2,298	463	5,302	8,618	283	1,142
1924	9,703	370	2,875	540	6,670	8,333	239	1,359
1925	12,051	464	2,549	626	7,464	7,504	231	1,786
1926	12,226	474	3,337	608	8,617	3,654	325	1,620
1927	16,123	551	3,680	671	8,306	9,243	472	1,595
1928	14,318	635	3,820	777	9,480	8,656	486	1,963
1929	16,023	632	4,023	958	9,717	9,791	514	2,122
1930	11,371	468	3,269	925	9,444	7,444	369	1,744
1931	8,176	323	3,054	645	(a) 7,824	5,286	316	1,409
1932	5,624	205	2,752	487	(a) 5,604	5,345	—	1,391
<b>Zinc</b>								
1920	98.0	—	84.3	9.6	20.1	2	—	1.2
1921	129.1	—	66.2	6.7	24.2	—	—	0.5
1922	41.5	—	112.3	6.3	39.7	1	—	—
1923	34.9	—	147.0	10.9	49.3	1	—	3.7
1924	40.9	—	161.7	12.8	57.7	1	—	6.0
1925	62.5	—	170.9	15.1	64.3	1	—	6.5
1926	67.1	—	188.8	16.1	64.2	1	—	7.6
1927	80.9	—	199.1	16.5	74.2	1	—	7.4
1928	95.2	—	209.3	13.5	92.5	1	—	10.6
1929	99.5	—	197.9	11.8	87.3	1	—	15.7
1930	93.1	—	176.2	10.7	86.9	1	—	19.0
1931	41.0	—	134.7	10.1	62.5	0.5	—	15.7
1932	37.2	—	96.3	9.9	—	—	—	16.6

(1) Depuis 1919, sans le bassin de la Sarre; depuis 1922, sans la Haute-Silésie. — Van 1919 af het Saargebied niet meegeteld; van 1922 af Opper-Silésie niet meegeteld.

(a) Chiffres provisoires. — Voorloopige cijfers.

METAALPRODUCTIE

21\*

(in duizendtallen metrieke tonnen)

Luxém- bourg	Pays-Bas	Pologne	Russie U. R. S. S.	Suède	Tchéco- Slovaquie	Canada	Etats- Unis	Japon	Australie
Luxem- burg	Neder- land	Polen	Rusland U. S. S. R.	Zweden	Tsjecho- Slowakije		Ver- Staten	Japan	Australië

Ruw ijzer

693	—	412	115	471	737	1,015	37,519	710	87
970	—	444	114	314	577	605	16,956	665	356
1,679	—	480	178	264	335	389	27,657	478	85
1,407	—	520	314	283	817	894	41,009	531	335
2,157	106	334	670	513	983	603	31,910	473	423
2,363	109	315	1,309	432	1,166	580	37,290	685	446
2,559	176	327	2,218	462	1,088	769	40,005	810	445
2,732 <sup>a</sup>	210	618	2,954	418	1,260	721	37,153	896	417
2,770	256	684	3,280	396	1,569	1,054	38,768	1,093	427
2,906	260	706	(a) 4,320	490	1,645	1,178	43,298	1,087	354
2,473	267	478	(a) 5,016	460	1,437	825	32,262	1,162	447
2,053	256	347	—	389	1,165	—	18,722	1,408	386
1,960	233	199	—	265	450	—	8,922	1,542	—

Onbewerkt staal

570	—	981	161	437	—	1,128	42,809	478	224
751	—	841	316	212	—	680	20,101	567	240
1,388	—	1,004	319	311	—	494	36,174	367	72
1,193	—	1,135	596	271	—	899	45,665	495	278
1,881	—	681	1,000	500	—	670	38,541	530	365
2,080	—	782	1,873	475	—	765	46,122	1,018	405
2,231	—	788	2,910	495	—	788	49,069	1,245	380
2,471	—	1,244	3,588	499	—	922	45,656	1,400	455
2,567	—	1,438	4,153	576	1,973	1,260	52,372	1,704	417
2,702	—	1,377	(a) 4,908	695	2,193	1,400	57,339	2,037	354
2,270	—	1,237	(a) 5,688	611	1,817	1,028	41,353	1,921	427
2,035	—	1,037	—	539	1,514	—	26,362	1,864	152
1,956	—	564	—	528	671	—	13,901	2,360	—

Zink

—	—	86.8	—	5.8	2.0	—	420.4	16	9.8
—	—	68.9	—	3.5	3.2	—	181.9	—	1.7
—	13.0	84.7	—	1.5	2.0	25.5	321.4	—	24.1
—	16.4	96.5	—	1.5	2.2	27.2	463.1	—	41.8
—	18.2	93.1	—	3.5	6.9	24.9	469.3	—	47.1
—	21.1	114.3	—	4.7	3.0	34.9	519.8	—	46.4
—	24.8	123.7	—	4.8	2.8	68.0	561.0	—	48.1
—	26.3	150.3	—	4.7	6.3	74.2	537.5	—	49.9
—	26.9	161.8	—	5.1	8.0	84.6	546.6	—	51.0
—	25.7	169.0	—	4.7	10.7	100.2	567.4	—	52.7
—	23.3	174.4	—	4.2	13.5	110.2	151.8	—	55.8
—	19.3	130.8	—	0.1	7.9	—	264.9	—	54.7
—	15.6	85.0	—	0.1	4.3	—	187.9	—	—

NOMBRES-INDICES DU CÔTÉ DE LA VIE  
INDEX-CIJFERS DER KOSTEN VAN LEVENSONDERHOUD

PAYS.	Afrique du Sud. Zuid-Afrika.	Allemagne. Duitschland.	Australie. Australië.	Autriche. Oostenrijk.	Belgique België.		Canada.	Danemark. Dene-marken.	Espagne. Spanje (Madr.)	Etats Unis. Ver. Staten.	Finlande. Finland.	LAND.
	Epoque de base = 100	1914	1913-1914	1914	Juillet Juli 1914	Avril-April 1914	1926	Juillet Juli 1914	1914	1923	Juillet Juli 1914	
1928	131	151.7	146.0	108	820	119.2	98.9	174	176	100.4	1233	1928
1929	128	153.8	149.3	111	875	127.6	99.9	172	181	100.0	1225	1929
1930	128	147.3	141.3	111	874	127.4	99.2	165	187	96.2	1129	1930
1931	123	136.0	127.0	106	798	116.1	89.6	155	196	87.0	1039	1931
1932 Janv.	120	124.5		109	752	109.1	84.5	154	197	81.4	1046	Jan. 1932
Fevr.	120	122.3		108	734	106.7	83.9		197	80.1	1041	Febr.
Mars.	119	122.4	122.8	108	725	105.3	83.7		193	79.6	1043	Maart.
Avril.	119	121.7		107	715	104.4	81.8	155	197	78.8	1028	April.
Mai.	119	121.1		107	712	104.1	81.1		184	77.9	1021	Mei.
Juin.	118	121.4	121.6	109	708	102.8	80.8		179	77.2	1003	Juni.
Juillet.	117	121.5		108	708	102.4	81.4	154	179	77.0	1012	Juli.
Août.	117	120.3		107	706	102.2	81.1		178	76.8	1020	August.
Sept.	116	119.5	119.7	108	713	103.0	80.4		180	76.6	1015	Sept.
Oct.	116	119.0		108	720	104.3	80.4	156	184	76.1	1015	October.
Nov.	116	118.8		107	726	105.0	80.0		186	75.6	1031	November
Déc.	115	118.4	118.0	107	722	104.2	79.7		179	75.1	1021	Dec.
1933. Janv.	112	117.4		106	724	104.7	79.0	155	177	73.7	1011	Jan. 1933
Févr.	113	116.9		105	722	105.1	77.4		181	72.1	1004	Febr.
Mars.	113	116.6	116.3	104	715	104.3	77.6		184	71.8	996	Maart.
Avril.	114	116.6		104	709	—	88.6	157	180	71.5	994	April.
Mai.	114	118.2		105	701	—	—		178	72.1	993	Mei.
Juin.	115	118.8	116.9	106	697	—	—		179	72.8	985	Juni.
Juil.	114	118.7		105	695	—	—	160	180	75.2	1001	Juli.
Août.	114	118.4		105	698	—	—		180	76.9	1009	Augustus
Sept.	115	119.0	117.3	105	701	—	—		183	77.9	1010	Sept.
Oct.	116	119.8		106	701	—	—	163	185	78.0	1012	October.
Nov.	117	120.4		105	702	—	—		—	77.8	1004	Nov.
Déc.	117	120.9	117.2	106	700	—	—		—	77.3	991	Dec.

PAYS.	France. Frankrijk.	Gr. Bretagne. Gr. Britanniië.	Inde Anglaise. Engelsch-Indië.	Italie. (Milan). Italië. (Milaan).	Luxembourg. Luxemburg.	Norvège. Noorwegen.	Pays-Bas. (Nederland. (Amsterdam.))	Pologne. (Varsovie). Polen. (Warschau)	Suède. Zweden.	Suisse. Zwitserland.	Tchécoslovaquie. Tsjechoslowakie. (Prague. Praag).	LAND.
	Epoque de base = 100.	1914	Juillet Juli 1914	Juillet Juli 1914	1914	Juin-Juni 1914	Juillet Juli 1914	1911 1913	1927	Juillet Juli 1914	Juin Juni 1914	
1928	519	166	147	530	815	179	169.2	100.5	172	161	743	1928
1929	556	164	149	545	871	166	167.9	101.9	170	161	744	1929
1930	581	158	137	530	886	161	160.9	94.9	165	158	746	1930
1931	569	147	110	485	783	153	151.0	86.0	159	150	713	1931
1932. Janv.		147	110	470	701	150		80.4		144	695	Jan. 1932
Févr.	534	146	110	470	698	150		80.5		142	687	Febr.
Mars.		144	111	478	684	150	141.1	79.6	157	142	708	Maart.
Avril.		143	108	481	681	150		82.1		140	694	April.
Mai.	535	142	107	474	665	149		84.2		139	706	Mei.
Juin.		143	107	472	679	149	140.9	81.9	156	138	709	Juni.
Juillet.		141	109	465	679	149		78.4		138	697	Juli.
Août.	517	141	109	456	675	149		77.2		137	686	Aug.
Sept.		143	109	455	689	149	141.1	76.5	156	136	695	Sept.
Oct.		143	109	162	699	149		75.1		136	703	Oct.
Nov.	516	143	110	465	694	149		74.6		135	710	Nov.
Déc.		142	110	468	692	148	140.2	73.2	154	134	710	Dec.
1933. Jan.		141	109	463	699	147		72.6		133	708	Jan. 1933
Fév.	523	139	106	461	695	147		72.9		133	705	Febr.
Mars.		137	106	458	680	147	137.9	73.4	153	132	690	Maart.
Avril.		136	101	451	678	147		73.4		131	687	April.
Mai.	516	136	100	444	671	147		72.8		130	696	Mei.
Juin.		138	104	447	684	147	137.4	72.2	153	131	702	Juni.
Juil.		139	103	447	680	148		72.7		131	696	Juli.
Août.	516	141	103	440	698	148		69.2		131	689	Augustus
Sept.		141	102	446	686	148	139.5	70.0	154	131	687	Sept.
Oct.		143	100	448	688	147		69.9		131	687	October.
Nov.	526	143	101	445	686	147		69.8		131	688	Nov.
Déc.		142	98	450	685	146	142.5	70.2	153	131	681	Dec.

N. B. — Les indices tiennent compte, généralement, des variations de divers éléments : aliment, habillement, chauffage et éclairage, logement. Il existe des différences notables, non seulement dans le nombre et le genre des articles compris dans les différents groupes et dans les sources d'information, mais aussi dans les méthodes de calcul, et, particulier, dans la détermination des coefficients de pondération. Nous ne pouvons donc trop insister sur la nécessité de faire preuve de prudence, si l'on établit des comparaisons entre les différents pays.

N. B. — Bij de indexcijfers wordt over 't algemeen rekening gehouden met de schooneelnde factoren : voeding, kleding, huisvesting, verwarming en verlichting. Er bestaan merkwaaardige verschillen niet alleen in aantal en aard der artikelen uit de verschillende groepen en in de inlichtingsbronnen, doch ook in de methoden van berekening en bijzonder in de bepaling van de evenwichtscoefficienten. Wij kunnen dus niet genoeg aandringen op de noodzakelijkheid met omsigtigheid te werk te gaan in 't opmaken van vergelijkingen tusschen de verschillende landen.







Territoire et Population  
Grondgebied en Bevolking

(Source : Institut cartographique militaire.)

(Bron : Militair landkaartinstituut.)

Frontière maritime : Mer du Nord, à l'Ouest — Zeegrens : Noordzee, ten Westen . . . . .	65.5 km.
Frontière hollandaise (346 kil. au Nord et 103.5 km. Limbourg hollandais) — Holl. gr. (346 km. ten Noorden en 103.5 km. Hollandsch Limburg) . . . . .	449.5 km.
Frontière allemande, à l'Est — Duitsehe grens, ten Oosten . . . . .	161.5 »
Frontière luxembourgeoise grand-ducale, à l'Est — Grens van het Groot-Hertogdom Luxemburg, ten Oosten. . . . .	148.0 »
Frontière française, au Sud et à l'Ouest — Fransche grens, ten Zuiden en ten Westen . . . . .	620.0 »
<b>Tot. : 1,444.5 km.</b>	

DIVISIONS ADMINISTRATIVES ET JUDICIAIRES.  
ADMINISTRATIEVE EN GERECHTELIJKE INDEELING.

(Source : Off. centr. de Statist.)

31. XII. 1932

(Bron : Centrale Dienst voor de Stat.)

DIVISIONS TERRITORIALES. INDEELING VAN HET GRONDGEBIED.	Antwer- pen. Anvers.	Brabant.	West- Vlaan- deren. Flandre occiden- tale.	Oost- Vlaan- deren. Flandre orientale.	Hainaut. Hene- gouwen.	Liège. Luik.	Limburg. Lim- bourg.	Luxem- bourg. Luxem- bourg.	Namur. Namen.	Le Royaume Het Rijk.
Arrondissements judiciaires — Ge- recht. arrondissementen . . . . .	3	3	4	3	3	3	2	3	2	26
Cantons judiciaires — Gerecht. kan- tons . . . . .	23	31	31	34	34	29	13	20	15	230
Arrondissements administratifs — Administrat. arrondissementen.	3	3	8	6	6	4	3	5	3	41
Cantons électoraux — Kieskantons	19	25	27	32	33	28	13	20	14	211
Communes — Gemeenten . . . . .	151	348	253	297	443	373	206	233	366	2,670

ACCROISSEMENT MOYEN ANNUEL DE LA POPULATION.  
GEMIDDELDE JAARLIJSCHE TOENEMING DER BEVOLKING.

(Source : Id.)

(Bron : Id.)

ANNÉES. JAREN.	Antwer- pen. Anvers.	Brabant.	West- Vlaan- deren. Flandre occiden- tale.	Oost- Vlaan- deren. Flandre orientale.	Hainaut. Hene- gouwen.	Liège. Luik.	Limburg. Lim- bourg.	Luxem- bourg. Luxem- bourg.	Namur. Namen.	Le Royaume Het Rijk.
Population au 31-12-1831 (a)										
Bevolking op 31-12-1831 (a)	349,942	561,828	608,226	742,973	613,179	375,030	160,090	160,762	213,784	3,785,814
Population au 31-12-1920 (b)										
Bevolking op 31-12-1920 (b)	1,016,963	1,521,699	803,687	1,107,325	1,220,271	863,092	300,455	223,739	348,338	7,405,569
Augment. de 1831 à 1920.										
Chiffres absolus.	667,021	959,871	195,461	364,352	607,092	488,062	140,365	62,977	134,554	3,619,755
Absol. cijfers										
Proportions van 1831 tot 1920.	191	171	32	49	99	130	88	39	63	96
Percentages.										
Population au 31-12-1930 (b)										
Bevolking op 31-12-1930 (b)	1,173,363	1,680,065	901,588	1,149,199	1,270,231	973,031	367,642	220,920	355,965	8,092,004
Augment. de 1920 à 1930.										
Chiffres absolus.	156,400	158,366	97,901	41,874	49,960	109,939	67,187	—2,819	7,627	686,435
Absol. cijfers										
Proportions van 1920 tot 1930.	15.38	10.41	12.18	3.78	4.09	12.74	22.36	—1.26	2.19	9.27
Percentages.										
Population au 31-12-1932										
Bevolking op 31-12-1932	1,201,261	1,716,479	922,953	1,165,444	1,272,098	978,308	378,462	221,448	356,996	8,213,449
Augment. de 1930 à 1932.										
Chiffres absolus.	27,898	36,414	21,365	16,245	1,867	5,277	10,820	528	1,031	121,445
Absol. cijfers										
Proportions van 1930 tot 1932.	2.38	2.17	2.37	1.41	0.15	0.54	2.94	0.24	0.29	1.50
Percentages.										

(a) Non compris la population des parties du Limbourg et du Luxembourg cédées à la Hollande par les traités du 19 avril 1839. — (b) Recensement général. Non compris en 1920 la population des cantons d'Eupen, Malmédy et Saint-Vith.

(a) De bij de verdragen van 19 April 1839 aan Nederland afgestane gedeelten van Limburg en Luxemburg niet inbegrepen. — (b) Algemeene volkstelling. De bevolking der kantons Eupen, Malmédy en Sankt-Vith in 1920 niet medegemeld.

MORCELLEMENT DU TERRITOIRE. — GRONDVERBROKKELING

(Source : Ministère des Finances.)

(Bron : Ministerie van Financiën.)

PROVINCES.	PARCELLES CADASTRALES KADASTRALE PERCEELEN		ARTICLES DES ROLES FON- CIERS (a) — ARTIKELS DER GRONDBELASTING- KOHIEREN (a)		PROVINCIES.
	Nombres absolus Absolute getallen	Nombre par 100 hectares Aantal per 100 hectaren	Nombres absolus Absolute getallen	Nombre par 100 habitants Aantal per 100 inwoners	
<b>1931.</b>					
Anvers . . . . .	691,522	242	207,114	17	Antwerpen.
Brabant . . . . .	990,069	302	354,300	21	Brabant.
Flandre occidentale . . . . .	841,245	260	186,156	20	West-Vlaanderen.
Flandre orientale . . . . .	1,007,734	340	258,046	22	Oost-Vlaanderen.
Hainaut . . . . .	1,094,088	295	311,941	24	Henegouwen.
Liège . . . . .	902,838	229	228,923	23	Luik.
Limbourg . . . . .	569,815	237	112,066	30	Limburg.
Luxembourg . . . . .	808,502	183	103,507	47	Luxemburg.
Namur . . . . .	626,682	171	118,586	33	Namen.
<b>Le Royaume . . . . .</b>	<b>7,432,495</b>	<b>244</b>	<b>1,881,239</b>	<b>23</b>	<b>Het Rijk.</b>
<b>1932.</b>					
Anvers . . . . .	717,256	251	207,357	17	Antwerpen.
Brabant . . . . .	994,917	303	349,952	20	Brabant.
Flandre occidentale . . . . .	847,286	262	190,409	21	West-Vlaanderen.
Flandre orientale . . . . .	1,015,660	342	264,591	23	Oost-Vlaanderen.
Hainaut . . . . .	1,097,349	295	313,794	25	Henegouwen.
Liège . . . . .	906,040	229	228,789	23	Luik.
Limbourg . . . . .	571,816	237	88,776	23	Limburg.
Luxembourg . . . . .	808,027	183	103,587	47	Luxemburg.
Namur . . . . .	626,430	171	118,439	33	Namen.
<b>Le Royaume . . . . .</b>	<b>7,585,381</b>	<b>249</b>	<b>1,865,694</b>	<b>23</b>	<b>Het Rijk.</b>

NOMBRE DES COMMUNES. — AANTAL GEMEENTEN.

(Source : Off. centr. de Statist.)

(Bron : Centr. Dienst v. d. Statistiek.)

ANNÉES JAREN	Antwerpen Anvers	Brabant	West- Vlaanderen Flandre occidentale	Oost- Vlaanderen Flandre orientale	Hainaut Henegouwen	Liège Luik	Limbourg Limbourg	Luxem- bourg Luxem- bourg	Namur Namen	<b>Le Royaume. Het Rijk.</b>
1880	152	341	250	296	437	338	206	211	352	2,583
1900	152	344	248	298	441	342	206	225	361	2,617
1910	152	344	249	298	443	342	206	231	364	2,629
1920	152	346	252	298	444	344	206	231	365	2,638 (b)
1930	151	348	253	297	444	373	206	233	366	2,671
1932	151	348	253	297	443	373	206	233	366	2,670

CRÉATIONS, SUPPRESSIONS ET CHANGEMENTS DE LIMITES DE COMMUNES (c).

OPRICHTING EN OPHEFFING VAN GEMEENTEN EN WIJZIGING VAN GEMEENTEGRENZEN (c).

(Source : Id.)

(Bron : Id.)

COMMUNES.	1831 1900	1901 1929	1930	1931	1932	1831 1932	GEMEENTEN.
Créées . . . . .	125	31 (f)	—	—	—	156	Opgericht.
Supprimées (d) . . . . .	4	6	1	—	1	12	Opgeheven (d)
Dont les limites ont été modi- fiées (e) . . . . .	352	143	16	4	12	527	Waarvan de grenzen gewij- zigd werden (e).

(a) Les propriétaires sont inscrits dans les rôles de chaque commune où ils possèdent des immeubles. — (b) Non compris les 30 communes des cantons d'Eupen, Malmédy et Sankt-Vith. — (c) Non compris les communes cédées à la Hollande par les traités du 19 avril 1839 (124 du Limbourg et 119 du Luxembourg). — (d) Hermelghem (1849), Battignies (1881), Martakerke (1899), Saint-Pierre-sur-la-Digue (1899), Laeken, Haeren, Neder-Over-Heembeek (1921), Austruweel, Oorderen, Wilmarsdonck (1929), Hodimont (1930), Ellignies-lez-Frasnes (1932). — (e) Non compris les communes dont une partie du territoire est détachée pour la création de communes nouvelles. — (f) Y compris Moresnet-Neutre, annexé sous le nom de « La Calamine », en 1919.

(a) De eigenaars staan ingeschreven in de kohlere van elke gemeente, waar zij onroerende bezittingen hebben. — (b) De 30 gemeenten der kantons Eupen, Malmédy en Sankt-Vith niet inbegrepen. — (c) De bij de verdragen van 19 April 1839 aan Nederland afgestaan gemeenten (124 uit Limburg en 119 uit Luxemburg) niet inbegrepen. — (d) Zie nota hierboven. — (e) De gemeenten, die een deel van haar grondgebied afgestaan hebben tot oprichting van nieuwe gemeenten, niet inbegrepen. — (f) Met inbegrip van Neutraal-Moresnet, dat bij de wet van 15 September 1919 geannexéerd is onder de benaming « Kalmis ».

(Source : Institut royal météorologique de Belgique.)

(Bron : Koninklijk weerkundig instituut van België.)

ÉLÉMENTS CLIMATOLOGIQUES.		Janvier	Février	Mars	Avril	Mai	Juin	Juillet	Août	Septembre	Octobre	Novembre	Décembre	L'ANNÉE
KLIMATOLOGISCHE GEBEVENS.		Januari	Februari	Maart	April	Mei	Juni	Juli	Augustus	September	October	November	December	HET JAAR
<b>Institut royal météorologique de Belgique, à Uccle (altitude : 100 mètres).</b> <b>Koninklijk weerkundig instituut van België, te Uccle (hoogte : 100 m.)</b>														
<i>Température centigrade.</i>	<i>Temperatuur in graden Celsius.</i>													
Maximum moyen.	Gemiddeld maximum	7 <sup>o</sup> 3	4 <sup>o</sup> 3	9 <sup>o</sup> 2	11 <sup>o</sup> 7	17 <sup>o</sup> 9	21 <sup>o</sup> 4	23 <sup>o</sup> 5	26 <sup>o</sup> 5	20 <sup>o</sup> 4	14 <sup>o</sup> 1	8 <sup>o</sup> 5	7 <sup>o</sup> 3	14 <sup>o</sup> 3
Minimum moyen.	Id. minimum	1.6	2.9	0.4	3.5	7.9	10.4	12.6	15.1	11.4	6.1	2.6	1.6	5.8
Moyenne.	Gemiddelde . . . . .	4.4	0.7	4.4	7.6	12.9	15.9	18.0	20.8	15.9	10.1	5.5	4.4	10.0
Maximum absolu.	Absol. maximum . . .	12.0	9.9	16.3	19.8	29.8	28.9	30.9	36.5	27.3	19.3	14.9	14.8	36.5
Minimum absolu.	Absol. minimum . . .	5.0	9.9	7.2	0.7	0.1	5.7	8.4	10.4	5.2	2.9	2.1	5.1	9.9
<i>Nombre de jours de : Aantal dagen met :</i>														
Forte chaleur.	{ 25° et plus en meer	—	—	—	—	5	8	10	17	2	—	—	—	42
Groote hitte.	{ 30° id. id.	—	—	—	—	—	—	2	6	—	—	—	—	8
Gelée. Vorst . . . . .		11	20	19	2	—	—	—	—	—	—	8	9	69
Forte gelée	{ — 5° et au-dessous en minder	1	7	2	—	—	—	—	—	—	—	—	1	11
Hevige vorst	{ — 10° id. id.	—	—	—	—	—	—	—	—	—	—	—	—	—
	{ — 15° id. id.	—	—	—	—	—	—	—	—	—	—	—	—	—
<i>Nombre de jours : Aantal dagen :</i>														
Où l'on a recueilli de l'eau (a) . . . . .		17	15	12	25	22	15	20	17	22	25	15	14	219
Met regen (a) . . . . .		—	10	5	2	—	—	—	—	—	—	—	3	20
De neige. Met sneeuw . . . . .		—	—	—	4	2	—	—	—	—	1	—	—	7
Quantité d'eau tombée (millimètres) . . .		53	19	40	96	70	20	76	57	131	234	33	29	858
Regenval in millimeters . . . . .		35	87	164	83	134	178	170	200	114	79	61	78	1,383
Maandelijksch aantal uren zonneshijn . . .														
<b>Oostende (hoogte : 7 meter). — Ostende (altitude : 7 mètres).</b>														
<i>Température centigrade.</i>	<i>Temperatuur in graden Celsius.</i>													
Maximum moyen.	Gemiddeld maximum	8 <sup>o</sup> 0	5 <sup>o</sup> 1	8 <sup>o</sup> 4	10 <sup>o</sup> 4	15 <sup>o</sup> 6	17 <sup>o</sup> 9	21 <sup>o</sup> 5	23 <sup>o</sup> 6	19 <sup>o</sup> 0	14 <sup>o</sup> 0	9 <sup>o</sup> 2	6 <sup>o</sup> 8	13 <sup>o</sup> 3
Minimum moyen.	Id. minimum	2.2	0.2	0.4	4.5	8.0	10.1	12.6	14.3	12.3	7.0	4.2	2.0	6.4
Moyenne.	Gemiddelde . . . . .	5.1	2.4	4.0	7.4	11.8	14.0	17.0	18.9	15.6	10.5	6.7	4.4	9.8
Maximum absolu.	Absol. maximum . . .	12.3	8.3	14.4	18.6	26.0	28.0	30.6	34.7	26.5	18.6	14.7	13.0	34.7
Minimum absolu.	Absol. minimum . . .	2.0	6.5	6.7	0.0	3.2	4.0	6.2	10.3	6.0	3.5	0.6	3.2	6.7
<i>Nombre de jours de : Aantal dagen met :</i>														
Forte chaleur.	{ 25° et plus en meer	—	—	—	—	1	2	6	11	1	—	—	—	21
Groote hitte.	{ 30° id. id.	—	—	—	—	—	—	1	3	—	—	—	—	4
Gelée. Vorst . . . . .		9	15	15	—	—	—	—	—	—	—	2	7	48
Forte gelée	{ — 5° et au-dessous en minder	—	3	2	—	—	—	—	—	—	—	—	—	5
Hevige vorst	{ — 10° id. id.	—	—	—	—	—	—	—	—	—	—	—	—	—
	{ — 15° id. id.	—	—	—	—	—	—	—	—	—	—	—	—	—
<i>Nombre de jours : Aantal dagen :</i>														
Où l'on a recueilli de l'eau (a) . . . . .		18	10	12	22	17	5	14	10	13	24	15	5	165
Met regen (a) . . . . .		—	—	4	1	—	—	—	—	—	—	—	—	5
De neige. Met sneeuw . . . . .		—	—	—	—	1	—	—	—	—	1	—	—	2
Quantité d'eau tombée (millimètres) . . .		37	13	35	56	45	13	83	56	61	181	60	3	643
Regenval in millimeters . . . . .														

(a) Les jours où l'on recueille de l'eau sont ceux où le pluviomètre marque au moins 0<sup>m</sup>=1. — Onder dagen met regen verstaat men die, waarop de regenmeter minstens 0<sup>m</sup>=1 aanwijst.

(Source : Institut royal météorologique de Belgique.)

(Bron : Koninklijk weerkundig instituut van België.)

ÉLÉMENTS CLIMATOLOGIQUES. — KLIMATOLOGISCHE GEGEVENS.	Janvier Januari	Février Februari	Mars Maart	Avril April	Mai Mei	Juin Juni	Juillet Juli	Août Augustus	Septembre September	Octobre October	Novembre November	Décembre December	L'ANNÉE HET JAAR
---	--------------------	---------------------	---------------	----------------	------------	--------------	-----------------	------------------	------------------------	--------------------	----------------------	----------------------	---------------------

**Leopoldsburg (haogte : 50 meter). — Bourg-Léopold (altitude : 50 mètres).**

<i>Température centigrade.</i>	<i>Temperatuur in graden Celsius.</i>													
Maximum moyen.	Gemiddeld maximum	7 <sup>09</sup>	6 <sup>00</sup>	8 <sup>09</sup>	11 <sup>05</sup>	18 <sup>04</sup>	22 <sup>03</sup>	23 <sup>04</sup>	26 <sup>08</sup>	20 <sup>02</sup>	14 <sup>02</sup>	8 <sup>09</sup>	6 <sup>07</sup>	14 <sup>06</sup>
Minimum moyen.	Id. minimum	2.7	-1.3	-1.3	3.9	8.0	9.8	12.9	14.1	10.9	6.3	1.8	0.6	5.9
Moyenne.	Gemiddelde . . . . .	5.3	2.1	3.8	7.7	13.2	16.0	18.1	20.4	15.5	10.2	5.3	3.6	10.2
Maximum absolu.	Absol. maximum . . .	13.4	11.1	16.4	19.6	31.8	29.2	31.0	36.2	27.0	19.1	15.1	13.8	36.2
Minimum absolu.	Absol. minimum . . .	-3.4	-7.6	-7.2	-1.2	-1.0	4.7	8.2	8.5	3.3	2.2	-3.0	-6.8	-7.6
<i>Nombre de jours de : Aantal dagen met :</i>														
Forte chaleur.	{ 25° et plus en meer	—	—	—	—	5	9	8	19	2	—	—	—	43
Groote hitte.	{ 30° id. id.	—	—	—	—	2	—	3	8	—	—	—	—	13
Gelée. Vorst . . . . .		11	20	20	2	1	—	—	—	—	10	11	—	75
Forte gelée	{ — 5° et au-dessous en minder	—	4	3	—	—	—	—	—	—	—	—	3	10
Hevige gelée	{ — 10° id. id.	—	—	—	—	—	—	—	—	—	—	—	—	—
Hevige vorst	{ — 15° id. id.	—	—	—	—	—	—	—	—	—	—	—	—	—
<i>Nombre de jours : Aantal dagen :</i>														
Où l'on a recueilli de l'eau (a) . . . . .		12	10	8	24	15	10	20	13	17	24	12	7	172
Met regen (a) . . . . .		1	—	2	3	—	—	—	—	—	—	—	—	6
De neige. Met sneeuw . . . . .		1	—	2	4	2	—	—	1	—	1	—	—	11
Quantité d'eau tombée (millimètres) . . .		39	9	42	93	57	55	113	83	104	206	34	13	848

**Houffalize (altitude : 330 mètres) (haogte : 330 meter).**

<i>Température centigrade.</i>	<i>Temperatuur in graden Celsius.</i>													
Maximum moyen.	Gemiddeld maximum	5 <sup>08</sup>	3 <sup>00</sup>	7 <sup>04</sup>	11 <sup>00</sup>	18 <sup>05</sup>	21 <sup>08</sup>	23 <sup>05</sup>	28 <sup>02</sup>	20 <sup>02</sup>	12 <sup>02</sup>	7 <sup>06</sup>	4 <sup>05</sup>	13 <sup>06</sup>
Minimum moyen.	Id. minimum	-1.8	-6.8	-4.6	1.5	5.3	4.8	10.7	11.6	9.2	4.2	0.8	-2.2	2.7
Moyenne.	Gemiddelde . . . . .	2.0	-1.9	1.4	6.2	11.9	13.3	17.1	19.4	14.7	8.2	6.2	1.1	8.1
Maximum absolu.	Absol. maximum . . .	9.1	7.0	15.3	17.8	30.1	29.7	32.8	35.2	29.0	19.1	12.2	10.0	35.2
Minimum absolu.	Absol. minimum . . .	-10.4	-15.2	-12.3	-1.9	-2.2	3.8	6.1	5.3	0.5	-2.5	-5.2	-7.2	-15.2
<i>Nombre de jours de : Aantal dagen met :</i>														
Forte chaleur.	{ 25° et plus en meer	—	—	—	—	8	7	12	21	3	—	—	—	51
Groote hitte.	{ 30° id. id.	—	—	—	—	2	—	3	11	—	—	—	—	16
Gelée. Vorst . . . . .		18	27	26	10	2	—	—	—	—	3	10	29	125
Forte gelée	{ — 5° et au-dessous en minde	7	18	18	—	—	—	—	—	—	—	2	4	49
Hevige gelée	{ — 10° id. id.	1	8	2	—	—	—	—	—	—	—	—	—	11
Hevige vorst	{ — 15° id. id.	—	1	—	—	—	—	—	—	—	—	—	—	1
<i>Nombre de jours : Aantal dagen :</i>														
Où l'on a recueilli de l'eau (a) . . . . .		13	9	12	20	18	9	15	10	20	22	12	6	166
Met regen (a) . . . . .		1	3	6	4	1	—	—	—	—	—	—	1	15
De neige. Met sneeuw . . . . .		—	—	—	—	—	—	—	—	—	—	—	—	1
Quantité d'eau tombée (millimètres) . . .		66	16	45	89	75	50	76	64	115	170	48	10	824

(a) Voir page précédente. — Zie voorgaande bladzijde.

## ÉTENDUE TERRITORIALE ET POPULATION

PAR ARRONDISSEMENT ADMINISTRATIF AU 31 DÉCEMBRE 1930 (RECENSEMENT GÉNÉRAL).

## UITGESTREKTHEID VAN HET GRONDGEBIED EN BEVOLKING

PER ADMINISTRATIEF ARRONDISSEMENT OP 31 DECEMBER 1930 (ALGEM. VOLKSTELLING).

(Source : Off. centr. de Statist.).

(Bron : Centr. Dienst v. d. Statistiek).

PROVINCES et ARRONDISSEMENTS ADMINISTRATIFS.	Superficie. Oppervlakte. (HECTARES). (a)	Population — Bevolking.			Habitants par kz. Inwoners per kz.			PROVINCIES en ADMINISTRATIEVE ARRONDISSEMENTEN.
		Hommes. Mannen.	Femmes. Vrouwen.	Tot.	1910	1920	1930	
<b>Anvers</b>	100,072							<b>Antwerpen</b>
Anvers . . . . .	05,356	365,915	378,812	744,727	622	656	744	Antwerpen.
Malines . . . . .	135,617	114,914	113,713	228,627	406	413	454	Mechelen.
Turnhout . . . . .		101,889	98,120	200,009	118	126	147	Turnhout.
<b>Total</b>	<b>286,045</b>	<b>582,718</b>	<b>590,645</b>	<b>1,173,363</b>	<b>342</b>	<b>359</b>	<b>410</b>	<b>Totaal.</b>
<b>Brabant</b>								<b>Brabant</b>
Bruxelles . . . . .	111,404	572,867	631,723	1,204,590	924	973	1081	Brussel.
Louvain . . . . .	112,087	148,391	145,752	294,143	238	240	262	Leuven.
Nivelles . . . . .	104,821	90,010	91,322	181,332	169	164	173	Nijvel.
<b>Total</b>	<b>328,312</b>	<b>811,268</b>	<b>868,797</b>	<b>1,680,065</b>	<b>448</b>	<b>463</b>	<b>512</b>	<b>Totaal.</b>
<b>Flandre occident.</b>								<b>West-Vlaanderen</b>
Bruges . . . . .	65,557	85,189	89,878	175,067	251	257	267	Brugge.
Dixmude . . . . .	34,340	22,808	23,029	45,837	157	113	134	Dixmuide.
Ypres . . . . .	61,057	58,864	59,952	118,816	211	141	195	Ieper.
Courtrai . . . . .	44,305	121,739	123,294	245,033	483	479	553	Kortrijk.
Ostende . . . . .	29,602	47,594	50,188	97,782	300	301	330	Oostende.
Roulers . . . . .	29,721	53,943	55,197	109,140	373	321	367	Rousselare.
Thielt . . . . .	30,444	34,258	35,119	69,377	246	235	228	Thielt.
Furnes . . . . .	28,380	19,939	20,597	40,536	134	137	143	Veurne.
<b>Total</b>	<b>323,406</b>	<b>444,334</b>	<b>457,254</b>	<b>901,588</b>	<b>270</b>	<b>249</b>	<b>279</b>	<b>Totaal.</b>
<b>Flandre orientale.</b>								<b>Oost-Vlaanderen.</b>
Alost . . . . .	47,118	109,838	111,713	221,551	440	443	470	Aalst.
Audenarde . . . . .	41,236	50,246	56,990	113,236	282	272	275	Audenaarde.
Termonde . . . . .	34,156	74,938	73,772	148,710	399	399	435	Dendermonde.
Beclou . . . . .	36,005	36,577	35,329	71,906	197	189	199	Eecloo.
Gand . . . . .	91,675	205,935	216,720	421,755	454	447	460	Gent.
Saint-Nicolas . . . . .	46,913	86,318	85,723	172,041	351	345	367	St-Niklaas.
<b>Total</b>	<b>297,103</b>	<b>568,952</b>	<b>580,247</b>	<b>1,149,199</b>	<b>373</b>	<b>369</b>	<b>387</b>	<b>Totaal.</b>
<b>Hainaut</b>								<b>Henegouwen</b>
Ath . . . . .	49,328	41,973	41,387	83,360	184	173	169	Aat.
Charleroi . . . . .	56,099	230,579	221,352	451,931	751	765	806	Charleroi.
Mons . . . . .	61,024	134,752	134,019	268,771	427	423	440	Bergen.
Soignies . . . . .	54,770	87,140	83,530	170,670	293	294	312	Zinnik.
Thuin . . . . .	90,822	70,248	69,996	140,244	151	148	154	Thuin.
Tournai . . . . .	60,022	76,353	78,902	155,255	270	254	259	Doornik.
<b>Total</b>	<b>372,065</b>	<b>641,045</b>	<b>629,186</b>	<b>1,270,231</b>	<b>331</b>	<b>328</b>	<b>341</b>	<b>Totaal.</b>
<b>Liège.</b>								<b>Luik</b>
Huy . . . . .	72,125	48,906	49,165	98,071	143	136	136	Hoei.
Liège . . . . .	75,759	281,447	281,420	562,867	700	686	743	Luik.
Verviers . . . . .	205,365	117,102	123,293	240,395	181	173	117	Verviers.
Waremme . . . . .	41,867	36,126	35,572	71,698	175	172	171	Borgworm.
<b>Total</b>	<b>395,116</b>	<b>483,581</b>	<b>489,450</b>	<b>973,031</b>	<b>307</b>	<b>297</b>	<b>246</b>	<b>Totaal.</b>
<b>Limbourg.</b>								<b>Limburg.</b>
Hasselt . . . . .	90,891	87,849	82,486	170,335	128	144	187	Hasselt.
Maeseck . . . . .	86,107	40,537	39,028	79,565	71	80	92	Maeseck.
Tongres . . . . .	63,769	60,738	57,004	117,742	152	161	185	Tongeren.
<b>Total</b>	<b>240,767</b>	<b>189,124</b>	<b>178,518</b>	<b>367,642</b>	<b>114</b>	<b>125</b>	<b>153</b>	<b>Totaal.</b>
<b>Luxembourg.</b>								<b>Luxemburg.</b>
Arlon . . . . .	32,051	21,228	20,296	41,524	128	125	130	Aarlen.
Bastogne . . . . .	98,980	20,461	19,716	40,177	43	43	41	Bastenaken.
Marche . . . . .	93,667	20,868	21,300	42,168	47	46	45	Marche.
Neufchâteau . . . . .	145,087	28,006	27,743	55,749	40	39	38	Neufchâteau.
Virton . . . . .	72,035	20,231	21,071	41,302	60	57	57	Virton.
<b>Total</b>	<b>441,820</b>	<b>110,794</b>	<b>110,126</b>	<b>220,820</b>	<b>52</b>	<b>51</b>	<b>50</b>	<b>Totaal.</b>
<b>Namur.</b>								<b>Namen.</b>
Dinant . . . . .	157,081	42,667	43,999	86,666	58	55	55	Dinant.
Namur . . . . .	112,442	103,630	106,659	210,289	186	182	187	Namen.
Philippeville . . . . .	96,593	29,305	29,705	59,010	62	59	61	Philippeville.
<b>Total</b>	<b>366,026</b>	<b>175,602</b>	<b>180,363</b>	<b>355,965</b>	<b>99</b>	<b>95</b>	<b>97</b>	<b>Totaal.</b>
<b>LE ROYAUME . . .</b>	<b>3,050,660</b>	<b>4,007,418</b>	<b>4,084,586</b>	<b>8,092,004</b>	<b>252</b>	<b>251</b>	<b>265</b>	<b>HET RIJK.</b>

(a) Renseignements fournis par le Ministère des Finances.

(a) Inlichtingen verstrekt door het Ministerie van Financiën.

7

POPULATION PAR ARRONDISSEMENT JUDICIAIRE ET RESSORT DE COUR  
D'APPEL EN 1920 ET 1930 (RECENSEMENTS GÉNÉRAUX).  
BEVOLKING PER GERECHTELIJK ARRONDISSEMENT EN PER GEBIED VAN HOF VAN  
BEROEP IN 1920 EN 1930 (ALGEMEENE TELLINGEN).

(Source : Statistique générale).

(Bron : Algemeene Statistiek.)

ARRONDISSEMENTS JUDICIAIRES.	1920 (a)			1930			GERECHTELIJKE ARRONDISSEMENTEN
	Hommes Mannen	Femmes Vrouwen	Tot.	Hommes Mannen	Femmes Vrouwen	Tot.	
<i>Ressort de la Cour d'appel de Bruxelles.</i>							<i>Rechtsgebied van het Hof van Beroep te Brussel.</i>
<b>Anvers</b>							<b>Antwerpen</b>
Anvers . . . . .	310,663	326,603	637,266	365,915	378,812	744,727	Antwerpen.
Malines . . . . .	104,909	103,221	208,130	114,914	113,713	228,627	Mechelen.
Turnhout . . . . .	87,255	84,312	171,567	101,889	98,120	200,009	Turnhout.
<b>Total . . . . .</b>	<b>502,827</b>	<b>514,136</b>	<b>1,016,963</b>	<b>582,718</b>	<b>590,645</b>	<b>1,173,363</b>	<b>Totaal.</b>
<b>Brabant</b>							<b>Brabant</b>
Bruxelles . . . . .	506,675	570,967	1,077,642	572,867	631,723	1,204,590	Brussel.
Louvain . . . . .	136,663	134,731	271,394	148,391	145,752	294,143	Leuven.
Nivelles . . . . .	85,522	87,141	172,663	90,010	91,322	181,332	Nijvel.
<b>Total . . . . .</b>	<b>728,860</b>	<b>792,839</b>	<b>1,521,699</b>	<b>811,268</b>	<b>868,797</b>	<b>1,680,065</b>	<b>Totaal.</b>
<b>Hainaut</b>							<b>Henegouwen</b>
Charleroi . . . . .	281,244	281,807	563,051	300,827	291,348	592,175	Charleroi.
Mons . . . . .	205,351	206,493	411,844	218,000	213,827	431,827	Bergen.
Tournai . . . . .	121,984	123,392	245,376	122,218	124,011	246,229	Doornik.
<b>Total . . . . .</b>	<b>608,579</b>	<b>611,692</b>	<b>1,220,271</b>	<b>641,045</b>	<b>629,186</b>	<b>1,270,231</b>	<b>Totaal.</b>
<b>Le ressort . . . . .</b>	<b>1,840,266</b>	<b>1,918,667</b>	<b>3,758,933</b>	<b>2,035,031</b>	<b>2,088,628</b>	<b>4,123,659</b>	<b>Het gebied.</b>
<i>Ressort de la Cour d'appel de Gand.</i>							<i>Rechtsgebied van het Hof van Beroep te Gent.</i>
<b>Flandre occident.</b>							<b>West-Vlaanderen</b>
Bruges . . . . .	156,289	165,818	322,107	161,678	170,188	331,866	Brugge.
Courtrai . . . . .	151,113	153,743	304,856	171,740	174,636	346,376	Kortrijk.
Ypres . . . . .	49,924	49,330	99,754	68,482	69,487	137,969	Ieper.
Furnes . . . . .	38,476	38,494	76,970	42,434	42,943	85,377	Veurne.
<b>Total . . . . .</b>	<b>395,802</b>	<b>407,885</b>	<b>803,687</b>	<b>444,334</b>	<b>457,254</b>	<b>901,588</b>	<b>Totaal.</b>
<b>Flandre orientale.</b>							<b>Oost-Vlaanderen.</b>
Audenarde . . . . .	112,703	114,031	226,734	116,257	117,963	234,220	Audenarde.
Termonde . . . . .	195,963	194,937	390,900	203,024	202,413	405,437	Dendermonde.
Gand . . . . .	238,579	251,112	489,691	249,671	259,871	509,542	Gent.
<b>Total . . . . .</b>	<b>547,245</b>	<b>560,080</b>	<b>1,107,325</b>	<b>568,952</b>	<b>580,247</b>	<b>1,149,199</b>	<b>Totaal.</b>
<b>Le ressort . . . . .</b>	<b>943,047</b>	<b>967,965</b>	<b>1,911,012</b>	<b>1,013,286</b>	<b>1,037,501</b>	<b>2,050,787</b>	<b>Het gebied.</b>
<i>Ressort de la Cour d'appel de Liège.</i>							<i>Rechtsgebied van het Hof van Beroep te Luik.</i>
<b>Liège</b>							<b>Luik</b>
Huy . . . . .	74,487	75,026	149,513	74,466	74,254	148,720	Hoei.
Liège . . . . .	266,213	274,433	540,646	292,013	291,903	583,916	Luik.
Verviers . . . . .	83,782	89,151	172,933	117,102	123,293	240,395	Verviers.
<b>Total . . . . .</b>	<b>424,482</b>	<b>438,610</b>	<b>863,092</b>	<b>483,581</b>	<b>489,450</b>	<b>973,031</b>	<b>Totaal.</b>
<b>Limbourg</b>							<b>Limburg</b>
Hasselt . . . . .	78,957	76,483	155,440	92,808	89,747	182,555	Hasselt.
Tongres . . . . .	73,996	71,019	145,015	96,316	88,771	185,087	Tongeren.
<b>Total . . . . .</b>	<b>152,953</b>	<b>147,502</b>	<b>300,455</b>	<b>189,124</b>	<b>178,518</b>	<b>367,642</b>	<b>Totaal.</b>
<b>Luxembourg</b>							<b>Luxemburg</b>
Arlon . . . . .	43,174	43,090	86,264	43,777	43,523	87,300	Aarlen.
Marche . . . . .	31,637	31,888	63,525	30,568	31,061	61,629	Marche.
Neufchâteau . . . . .	37,570	36,380	73,950	36,449	35,542	71,991	Neufchâteau.
<b>Total . . . . .</b>	<b>112,381</b>	<b>111,358</b>	<b>223,739</b>	<b>110,794</b>	<b>110,126</b>	<b>220,920</b>	<b>Totaal.</b>
<b>Namur</b>							<b>Namen</b>
Dinant . . . . .	71,005	73,011	144,016	71,972	73,704	145,676	Dinant.
Namur . . . . .	100,167	104,155	204,322	103,630	106,659	210,289	Namen.
<b>Total . . . . .</b>	<b>171,172</b>	<b>177,166</b>	<b>348,338</b>	<b>175,602</b>	<b>180,363</b>	<b>355,965</b>	<b>Totaal.</b>
<b>Le ressort . . . . .</b>	<b>860,988</b>	<b>874,636</b>	<b>1,735,624</b>	<b>959,101</b>	<b>958,457</b>	<b>1,917,558</b>	<b>Het gebied.</b>
<b>LE ROYAUME . . . . .</b>	<b>3,644,301</b>	<b>3,761,268</b>	<b>7,405,569</b>	<b>4,007,418</b>	<b>4,084,586</b>	<b>8,092,004</b>	<b>HET RIJK.</b>

(a) Non compris les cantons d'Eupen, Malmédy et Saint-Vith. — De kantons Eupen, Malmédy en Sankt-Vith niet inbegrepen.

POPULATION BEVOLKING  
 PAR ARRONDISSEMENT ADMINISTRATIF PER ADMINISTRATIEF ARRONDISSEMENT  
 (SITUATION AU 31 DÉCEMBRE) (TOESTAND OP 31 DECEMBER)

(Source : Off. centr. de Statist.)

(Bron : Centr. Dienst v. d. Statistiek.)

Arrondissements administratifs.	1930 (a)	1931	1932			Administratieve arrondissementen.
			Hommes. Mannen.	Femmes. Vrouwen.	Tot.	
<b>Anvers.</b>						
Anvers . . . . .	744,727	754,784	373,433	387,843	761,276	Antwerpen.
Malines . . . . .	228,627	230,447	117,317	115,659	232,976	Mechelen.
Turnhout . . . . .	200,009	203,122	105,537	101,472	207,009	Turnhout.
La province	<b>1,173,363</b>	<b>1,188,353</b>	<b>596,287</b>	<b>604,974</b>	<b>1,201,261</b>	De provincie.
<b>Brabant.</b>						
Bruxelles . . . . .	1,204,590	1,221,529	587,196	647,499	1,234,695	Brussel.
Louvain . . . . .	294,143	296,428	151,062	148,551	299,613	Leuven.
Nivelles . . . . .	181,332	181,783	90,528	91,643	182,171	Nijvel.
La province	<b>1,680,065</b>	<b>1,699,740</b>	<b>828,786</b>	<b>887,693</b>	<b>1,716,479</b>	De provincie.
<b>Flandre occidentale.</b>						
Bruges . . . . .	175,067	177,044	87,353	91,775	179,128	Brugge.
Dixmude . . . . .	45,837	46,012	23,186	23,214	46,400	Dixmuid.
Ypres . . . . .	118,816	119,576	59,688	60,662	120,350	Ieper.
Contraï . . . . .	245,033	248,533	125,467	127,078	252,545	Kortrijk.
Ostende . . . . .	97,782	98,929	48,727	51,396	100,123	Oostende.
Roulers . . . . .	109,140	111,025	55,863	56,835	112,698	Rousselare.
Thielt . . . . .	69,377	69,768	34,874	35,599	70,473	Thielt.
Furnes . . . . .	40,536	40,873	20,244	20,992	41,236	Veurne.
La province	<b>901,588</b>	<b>911,760</b>	<b>455,402</b>	<b>467,551</b>	<b>922,953</b>	De provincie.
<b>Flandre orientale.</b>						
Alost . . . . .	221,551	223,569	112,118	113,948	226,066	Aalst.
Audenaarde . . . . .	113,236	113,496	56,658	57,088	113,746	Audenaarde.
Termonde . . . . .	148,710	149,789	76,307	74,876	151,183	Dendermonde.
Eecloo . . . . .	71,906	72,583	37,373	35,936	73,309	Eecloo.
Gand . . . . .	421,755	424,343	207,306	219,097	426,403	Gent.
Saint-Nicolas . . . . .	172,041	173,606	87,832	86,905	174,737	Sint-Niklaas.
La province	<b>1,149,199</b>	<b>1,157,386</b>	<b>577,594</b>	<b>587,850</b>	<b>1,165,444</b>	De provincie.
<b>Hainaut.</b>						
Ath . . . . .	83,360	83,073	41,719	41,119	82,838	Aat.
Charleroi . . . . .	451,931	454,156	230,400	221,835	452,235	Charleroi.
Mons . . . . .	268,771	269,959	135,229	134,097	269,926	Bergen.
Soignies . . . . .	170,670	170,290	86,380	83,242	169,622	Zinnik.
Thuin . . . . .	140,244	140,480	70,206	70,042	140,248	Thuin.
Tournai . . . . .	155,255	156,417	77,304	79,925	157,229	Doornik.
La province	<b>1,270,231</b>	<b>1,274,375</b>	<b>641,238</b>	<b>630,860</b>	<b>1,272,098</b>	De provincie.
<b>Liège.</b>						
Huy . . . . .	98,071	97,819	48,788	48,979	97,767	Hoei.
Liège . . . . .	562,867	566,275	283,718	284,037	567,755	Luik.
Verviers . . . . .	240,395	241,174	117,716	123,516	241,232	Verviers.
Waremme . . . . .	71,698	71,627	36,018	35,536	71,554	Borgworm.
La province	<b>973,031</b>	<b>976,895</b>	<b>486,240</b>	<b>492,068</b>	<b>978,308</b>	De provincie.
<b>Limbourg.</b>						
Hasselt . . . . .	170,335	173,836	90,750	85,619	176,369	Hasselt.
Maeseyck . . . . .	79,565	80,667	41,782	40,305	82,087	Maeseyck.
Tongres . . . . .	117,742	118,725	61,951	58,055	120,006	Tongeren.
La province	<b>367,642</b>	<b>373,228</b>	<b>194,483</b>	<b>183,979</b>	<b>378,462</b>	De provincie.
<b>Luxembourg.</b>						
Arlon . . . . .	41,524	41,711	21,214	20,411	41,625	Aarlen.
Bastogne . . . . .	40,177	40,099	20,409	19,590	39,999	Bastenaken.
Marche . . . . .	42,168	42,250	20,925	21,304	42,229	Marche.
Neufchâteau . . . . .	55,749	55,761	28,160	27,835	55,995	Neufchâteau.
Virton . . . . .	41,302	41,507	20,387	21,213	41,600	Virton.
La province	<b>220,920</b>	<b>221,328</b>	<b>111,095</b>	<b>110,353</b>	<b>221,448</b>	De provincie.
<b>Namur.</b>						
Dinant . . . . .	86,666	86,767	42,850	44,096	86,946	Dinant.
Namur . . . . .	210,289	205,532	103,965	107,337	211,302	Namen.
Philippeville . . . . .	59,010	58,821	29,116	29,032	58,748	Philippeville.
La province	<b>355,965</b>	<b>356,120</b>	<b>175,931</b>	<b>181,065</b>	<b>356,996</b>	De provincie.
<b>Le Royaume . . . . .</b>	<b>8,092,004</b>	<b>8,159,185</b>	<b>4,067,056</b>	<b>4,146,393</b>	<b>8,213,449</b>	<b>Het Rijk.</b>

(a) Population recensée. — Getelde bevolking.



**POPULATION PAR RESSORT  
DE COUR D'APPEL, ARRONDISSEMENT  
JUDICIAIRE ET  
CANTON DE JUSTICE DE PAIX.**

(Source : Off. Centr. de Stat.)

**BEVOLKING PER GEBIED  
VAN HOF VAN BEROEP, GERECHTELIJK  
ARRONDISSEMENT  
EN VREDEGERECHTSKANTON.**

(Bron : Centr. Dienst v. d. Statistiek.)

ARRONDISSEMENTS JUDICIAIRES ET CANTONS DE JUSTICE DE PAIX.  GERECHTELIJKE ARRONDIS- SEMENTEN EN VREDEGERECHTSKANTONS.	Nombre de communes en 1932 Aantal gemeenten in 1932	Population au 31 décembre.		ARRONDISSEMENTS JUDICIAIRES ET CANTONS DE JUSTICE DE PAIX.  GERECHTELIJKE ARRONDIS- SEMENTEN EN VREDEGERECHTSKANTONS.	Nombre de communes en 1932 Aantal gemeenten in 1932	Population au 31 décembre.	
		1931	1932			1931	1932

**Ressort de la Cour d'Appel de Bruxelles.  
Gebied van het Hof van Beroep te Brussel.**

**PROVINCE ANTWERPEN.  
PROVINCE D'ANVERS.**

**Gerechtelijk arrondissement Antwerpen.  
Arrondissement judiciaire d'Anvers.**

Antwerpen-Anvers : 4 kant.-cant.	4	329,725	328,047
Berchem . . . . .	3	78,506	79,847
Borgerhout . . . . .	3	128,850	131,917
Boom . . . . .	6	52,306	52,725
Brecht . . . . .	8	35,247	35,877
Contich . . . . .	10	36,789	37,564
Beekeren . . . . .	9	61,407	62,805
Santhoven . . . . .	16	31,954	32,494
Het arr.-L'arrond. : 11 kant.-cant.	59	754,784	761,276

**Gerechtelijk arrondissement Mechelen.  
Arrondissement judiciaire de Malines.**

Duffel . . . . .	7	34,478	35,136
Heyst-op-den-Berg . . . . .	10	38,016	38,580
Lier - Lierre . . . . .	4	39,110	39,332
Mechelen-Malines : 2 kant.-cant.	9	88,371	89,192
Puers . . . . .	10	30,472	30,736
Het arr.-L'arrond. : 6 kant.-cant.	40	230,447	232,976

**Gerechtelijk arrondissement Turnhout.  
Arrondissement judiciaire de Turnhout.**

Arendonck . . . . .	6	19,073	19,520
Herenthals . . . . .	13	40,895	41,574
Hoogstraeten . . . . .	8	19,119	19,505
Moll . . . . .	5	51,700	52,751
Turnhout . . . . .	6	41,768	42,522
Westerloo . . . . .	14	30,567	31,137
Het arr.-L'arrond. : 6 kant.-cant.	52	203,122	207,069
De prov.-La prov. : 23 kant.-cant.	151	1,188,353	1,201,261

**PROVINCE DE BRABANT.  
PROVINCE BRABANT.**

**Arrondissement judiciaire de Bruxelles.  
Gerechtelijk arrondissement Brussel.**

Anderlecht . . . . .	7	101,649	105,074
Assche . . . . .	16	50,036	50,510
Bruxelles-Brussel : 4 cant.-kant.	1	200,707	199,634
Halle-Hal . . . . .	16	54,839	55,133
Ixelles-Elsene : 2 cant.-kant.	5	131,324	133,368
Molenbeek-St-Jean - St-Jans-Mol.	4	106,579	106,987
Saint-Gilles - Sint-Gillis . . . . .	1	64,758	64,204
St-Josse-ten-Noode-St-Joost-t.-N.	8	119,369	121,288
Schaerbeek . . . . .	7	148,372	151,122
St-Kwintens-Lennik-Len.-St-Que <sup>nt</sup>	20	38,293	38,328
Uccle . . . . .	8	108,200	109,587
Vilvoorde - Vilvorde . . . . .	14	54,335	55,586
Wolverthem . . . . .	14	43,068	43,874
L'arrond.-Het arr. : 18 cant.-kant.	121	1,221,529	1,234,695

**Gerechtelijk arrondissement Leuven.  
Arrondissement judiciaire de Louvain.**

Aerschot . . . . .	11	31,844	32,390
Diest . . . . .	16	36,437	36,812
Glabbeek-Suerbempde . . . . .	13	18,028	18,168
Haecht . . . . .	12	29,391	29,774
Leuven-Louvain : 2 kant.-cant.	32	119,000	120,349
Thienen-Tirlemont . . . . .	22	45,955	45,350
Zoutleeuw-Léau . . . . .	13	16,673	16,770
Het arr.-L'arrond. : 8 kant.-cant.	119	296,428	299,613

**Arrondissement judiciaire de Nivelles.  
Gerechtelijk arrondissement Nijvel.**

Genappe - Genepiën . . . . .	15	18,608	18,637
Jodoigne - Geldenaken . . . . .	31	28,274	28,134
Nivelles - Nijvel . . . . .	20	65,194	65,408
Perwez - Perwijs . . . . .	18	18,496	18,500
Wavre - Waver . . . . .	24	51,211	51,492
L'arrond.-Het arr. : 5 cant.-kant.	108	181,783	182,171
La prov.-De prov. : 31 cant.-kant.	348	1,699,740	1,716,479

**PROVINCE DE HAINAUT.  
PROVINCE HENEGOUWEN.**

**Arrondissement judiciaire de Charleroi.  
Gerechtelijk arrondissement Charleroi.**

Beaumont . . . . .	17	13,115	13,068
Binche . . . . .	15	69,330	69,011
Charleroi : 2 cant. - kant. . . . .	8	151,130	149,762
Châtelet . . . . .	16	69,518	69,622
Chimay . . . . .	21	15,893	16,017
Fontaine-l'Evêque . . . . .	9	56,240	55,837
Gosselies . . . . .	17	48,921	48,770
Jumet . . . . .	2	40,771	40,902
Marchienne-au-Pont . . . . .	5	41,155	41,249
Merbes-le-Château . . . . .	17	18,783	18,784
Seneffe . . . . .	16	46,421	46,093
Thuin . . . . .	14	23,359	23,368
L'arrond.-Het arr. : 13 cant.-kant.	157	594,636	592,483

**Arrondissement judiciaire de Mons.  
Gerechtelijk arrondissement Bergen.**

Boussu . . . . .	13	78,168	78,189
Chièvres . . . . .	21	17,080	17,059
Dour . . . . .	17	35,883	35,805
Enghien - Edingen . . . . .	11	15,897	15,875
La Louvière . . . . .	6	54,704	54,849
Lens . . . . .	18	26,553	26,407
Mons - Bergen . . . . .	15	82,179	82,274
Pâturages . . . . .	18	47,176	47,191
Roelux . . . . .	17	37,872	37,292
Soignies - Zinnik . . . . .	9	37,060	36,977
L'arrond.-Het arr. : 10 cant.-kant.	145	432,572	431,978

**Arrondissement judiciaire de Tournai.  
Gerechtelijk arrondissement Doornik.**

Antoing . . . . .	21	28,225	28,243
Ath - Aat . . . . .	11	18,894	18,850
Celles . . . . .	14	13,161	13,211
Flobecq - Vloesberg . . . . .	4	12,563	12,552
Frasnes-lez-Buissenal . . . . .	12	11,091	11,095
Lessines - Lessen . . . . .	10	24,757	24,629
Leuze . . . . .	15	19,801	19,842
Peruwelz . . . . .	12	23,454	23,522
Quevaucamps . . . . .	15	23,445	23,282
Templeuve . . . . .	13	19,195	19,382
Tournai - Doornik . . . . .	14	52,581	53,029
L'arrond.-Het arr. : 11 cant.-kant.	141	247,167	247,637
La prov.-De prov. : 34 cant.-kant.	443	1,274,975	1,272,698

**Le ressort de la Cour d'appel  
de Bruxelles : 88 cantons  
Het gebied van het Hof van  
Beroep te Brussel : 88 kant.**

	942	4,162,468	4,189,838
--	-----	-----------	-----------

10 POPULATION PAR RESSORT  
DE COUR D'APPEL, ARRONDISSEMENT  
JUDICIAIRE ET  
CANTON DE JUSTICE DE PAIX (suite).

BEVOLKING PER GEBIED  
VAN HOF VAN BEROEP, GERECHTELIJK  
ARRONDISSEMENT  
EN VREDEGERECHTSKANTON (vervolg).

ARRONDISSEMENTS JUDICIAIRES ET CANTONS DE JUSTICE DE PAIX.  GERECHTELIJKE ARRONDIS- SEMENTEN EN VREDEGERECHTSKANTONS.	Nombre de communes en 1932 Aantal gemeenten in 1932	Population au 31 décembre — Bevolking op 31 december.		ARRONDISSEMENTS JUDICIAIRES ET CANTONS DE JUSTICE DE PAIX.  GERECHTELIJKE ARRONDIS- SEMENTEN EN VREDEGERECHTSKANTONS.	Nombre de communes en 1932 Aantal gemeenten in 1932	Population au 31 décembre. — Bevolking op 31 December.					
		1931	1932			1931	1932				
<b>Gebied van het Hof van Beroep te Gent. Ressort de la Cour d'appel de Gand. PROVINCE WEST-VLAANDEREN. PROVINCE DE LA FLANDRE OCCIDENTALE.</b>				<b>Gerechtelijk arrondissement Dendermonde. Arrondissement judiciaire de Termonde.</b>							
<b>Gerechtelijk arrondissement Brugge. Arrondissement judiciaire de Bruges.</b>				Aalst - Alost . . . . . 22   91,372   92,289							
Ardoye . . . . .	4	14,908	15,014	Beveren . . . . .	6	27,082	27,398				
Brugge-Bruges : 3 kant.-cant. . . . .	40	157,974	160,030	Dendermonde - Termonde . . . . .	11	53,957	54,479				
Gistel - Ghisteltes . . . . .	17	26,486	26,778	Hamme . . . . .	4	26,708	26,928				
Oostende - Ostende . . . . .	3	58,741	59,479	Lokeren . . . . .	3	30,322	30,603				
Ruyssede . . . . .	2	13,066	13,067	St-Gillis-Waas - St-Gilles-Waes . . . . .	8	31,490	31,483				
Thielt . . . . .	3	17,005	17,312	Sint-Niklaas - Saint-Nicolas . . . . .	3	48,609	48,946				
Thourout . . . . .	9	47,172	47,499	Temsche - Tamise . . . . .	7	34,861	35,053				
Het arr.-L'arrond.: 9 kant.-cant.	78	335,352	339,179	Wetteren . . . . .	7	34,611	35,012				
<b>Gerechtelijk arrondissement Ieper. Arrondissement judiciaire d'Ypres.</b>				Zele . . . . .				5	30,096	30,323	
Hooglede . . . . .	5	16,214	16,394	Het arr.-L'arrond.: 10 kant.-cant.				76	409,108	412,516	
Ieper-Ypres : 2 kant.-cant. . . . .	19	45,037	45,020	<b>Gerechtelijk arrondissement Gent. Arrondissement judiciaire de Gand.</b>							
Meessen - Messines . . . . .	9	17,871	17,872	Assenede . . . . .				5	22,208	22,557	
Passchendale . . . . .	5	17,056	17,149	Caprycke . . . . .	8	16,116	16,160				
Poperinghe . . . . .	3	15,114	15,383	Cruyshautem . . . . .	9	19,341	19,520				
Wervicq . . . . .	7	27,734	28,275	Deynze . . . . .	12	22,891	23,139				
Het arr.-L'arrond.: 7 kant.-cant.	48	139,026	140,093	Becloo . . . . .	5	34,259	34,592				
<b>Gerechtelijk arrondissement Kortrijk. Arrondissement judiciaire de Courtrai.</b>				Evergem . . . . .				5	39,326	40,508	
Avelghem . . . . .	9	14,811	14,923	Gent - Gand : 3 kant.-cant. . . . .	6	184,381	183,798				
Harelbeke - Harlebeke . . . . .	5	33,026	33,744	Ledeberg . . . . .	4	37,403	37,450				
Iseghem . . . . .	4	27,963	28,323	Loochristl . . . . .	8	26,645	26,788				
Kortrijk-Courtrai : 2 kant.-cant. . . . .	16	84,812	85,838	Nazareth . . . . .	8	18,509	18,812				
Meenen - Menin . . . . .	7	51,119	51,838	Nevele . . . . .	9	19,324	19,459				
Meulebeke . . . . .	4	16,172	16,447	Oosterzele . . . . .	19	38,533	38,792				
Moorseele . . . . .	5	20,490	20,758	Somergem . . . . .	7	20,558	20,697				
Mouscron - Moeskroen . . . . .	7	51,652	52,914	Waerschhoot . . . . .	3	13,382	13,470				
Oostrosebeke . . . . .	8	16,824	16,930	Het arr.-L'arrond.: 16 kant.-cant.				108	512,876	515,742	
Rouselare - Roulers . . . . .	2	34,679	35,527	De prov.-La prov.: 34 kant.-cant.				297	1,157,386	1,165,444	
Het arr.-L'arrond.: 11 kant.-cant.	67	351,548	357,242	<b>Het gebied van het Hof van Beroep te Gent : 65 kantons Le ressort de la Cour d'appel de Gand : 65 cantons.</b>				550	2,060,146	2,088,397	
<b>Gerechtelijk arrondissement Veurne. Arrondissement judiciaire de Furnes.</b>				<b>Ressort de la Cour d'Appel de Liège. Gebied van het Hof van Beroep te Luik.</b>							
Dixmude - Dixmude . . . . .	12	23,701	23,924	<b>PROVINCE DE LIÈGE. PROVINCE LUIK.</b>							
Nieuwpoort(b) - Nieuport (b) . . . . .	16	20,120	20,338	<b>Arrondissement judiciaire de Huy. Gerechtelijk arrondissement Hoiel.</b>							
Rousbrugge-Haringhe . . . . .	12	15,610	15,533	Ferrières . . . . .				8	4,815	4,766	
Veurne(a) - Furnes (a) . . . . .	20	26,403	26,644	Hannut . . . . .				29	20,521	20,526	
Het arr. - L'arrond.: 4 kant.-cant.	60	85,834	86,439	Héron . . . . .				9	15,038	15,067	
De prov.-La prov.: 31 kant.-cant.	253	911,760	922,953	Huy - Hoiel . . . . .				19	46,819	46,821	
<b>PROVINCE OOST-VLAANDEREN. PROVINCE DE LA FLANDRE ORIENTALE.</b>				Jehay-Bodegnée . . . . .				15	18,122	18,042	
<b>Gerechtelijk arrondissement Audenaarde. Arrondissement judiciaire d'Audenarde.</b>				Landen . . . . .				25	19,724	19,740	
Audenaarde - Audenarde . . . . .	20	36,404	36,525	Nandrin . . . . .				29	23,389	23,342	
Geeraardsbergen - Grammont . . . . .	16	31,151	31,464	L'arrond.-Het arr. : 7 cant.-kant.				134	148,428	148,304	
Herzele . . . . .	16	37,234	37,712								
Nederbrakel . . . . .	9	17,341	17,394								
Ninove . . . . .	14	40,135	40,787								
Ronse - Renaix . . . . .	6	29,951	29,915								
St-Maria-Horebeke-H.-St <sup>e</sup> -Marie . . . . .	19	17,266	17,259								
Sottegem . . . . .	13	25,920	26,130								
Het arr.-L'arrond.: 8 kant.-cant.	113	235,402	237,186								

(a) Non compris la section de s'Heer-Willems-Cappelle qui fait partie du canton judiciaire de Nieuport. — (b) Y compris la section de s'Heer-Willems-Cappelle.  
(a) De wijk s'Heer-Willems-Cappelle, die deel uitmaakt van het gerechtelijk arrondissement Nieuwpoort, niet inbegrepen — (b) Met inbegrip van de wijk s'Heer-Willems-Cappelle

POPULATION PAR RESSORT  
DE COUR D'APPEL, ARRONDISSEMENT  
JUDICIAIRE ET  
CANTON DE JUSTICE DE PAIX (suite).

BEVOLKING PER GEBIED II  
VAN HOF VAN BEROEP, GERECHTELIJK  
ARRONDISSEMENT  
EN VREDEGERECHTSKANTON (vervolg).

ARRONDISSEMENTS JUDICIAIRES ET CANTONS DE JUSTICE DE PAIX. — GERECHTELIJKE ARRONDIS- SEMENTEN EN VREDEGERECHTSKANTONS.	Nombre de communes en 1932 Aantal gemeenten in 1932	Population au 31 décembre. — Bevolking op 31 December.		ARRONDISSEMENTS JUDICIAIRES ET CANTONS DE JUSTICE DE PAIX. — GERECHTELIJKE ARRONDIS- SEMENTEN EN VREDEGERECHTSKANTONS.	Nombre de communes en 1932 Aantal gemeenten in 1932	Population au 31 décembre. — Bevolking op 31 December.	
		1931	1932			1931	1932
<b>Arrondissement judiciaire de Liège. Gerechtelijk arrondissement Luik.</b>				<b>Arrondissement judiciaire de Marche. Gerechtelijk arrondissement Marche.</b>			
Dalhem . . . . .	18	20,893	20,955	Durbuy . . . . .	13	8,471	8,402
Fexhe-Slins . . . . .	24	32,146	32,266	Erezée . . . . .	11	6,539	6,552
Fléron . . . . .	21	53,439	53,758	Houffalize . . . . .	10	9,702	9,634
Grivegnée . . . . .	4	48,525	49,017	La Roche-en-Ardenne . . . . .	12	10,113	10,103
Herstal . . . . .	3	38,490	38,827	Marche . . . . .	10	13,032	13,005
Hollogne-aux-Pierres . . . . .	31	79,071	79,394	Nassogne . . . . .	10	4,787	4,856
Liège-Luik : 2 cant.-kant. . . . .	1	165,657	165,169	Vielsalm . . . . .	6	9,042	8,968
Louvelgné . . . . .	10	20,220	20,135	L'arrond.-Het arr. : 7 cant.-kant.	72	61,686	61,520
Saint-Nicolas (a) . . . . .	4	39,273	39,314				
Seraing (b) . . . . .	7	68,996	69,409				
Waremme - Borgworm . . . . .	27	20,583	20,528				
L'arrond.-Het arr. : 12 cant.-kant.	150	587,293	588,772				
<b>Arrondissement judiciaire de Verviers. Gerechtelijk arrondissement Verviers.</b>				<b>Arrondissement judiciaire de Neufchâteau. Gerechtelijk arrondissement Neufchâteau.</b>			
Aubel . . . . .	14	21,325	21,326	Bastogne - Bastenaken . . . . .	7	11,322	11,375
Dison . . . . .	4	20,554	20,508	Bouillon . . . . .	14	7,615	7,632
Eupen . . . . .	9	24,912	24,884	Neufchâteau . . . . .	17	16,466	16,579
Herve . . . . .	6	12,345	12,287	Paliseul . . . . .	13	11,004	11,078
Limbourg - Limburg . . . . .	9	22,245	22,448	Saint-Hubert . . . . .	14	11,197	11,224
Malmédy . . . . .	10	20,030	20,211	Sibret . . . . .	10	8,598	8,568
Saint-Vith - Sankt-Vith . . . . .	11	17,353	17,362	Wellin . . . . .	12	5,782	5,827
Spa . . . . .	10	35,759	36,093	L'arrond.-Het arr. : 7 cant.-kant.	87	71,984	72,283
Stavelot . . . . .	11	15,477	15,386	La prov.-De prov. : 20 cant.-kant.	233	221,328	221,448
Verviers . . . . .	5	51,174	50,727				
L'arrond.-Het arr. : 10 cant.-kant.	89	241,174	241,232				
La prov.-De prov. : 29 cant.-kant.	373	976,895	978,308				
<b>PROVINCE LIMBURG. PROVINCE DE LIMBOURG. Gerechtelijk arrondissement Hasselt. Arrondissement judiciaire de Hasselt.</b>				<b>PROVINCE DE NAMUR. PROVINCE NAMEN. Arrondissement judiciaire de Dinant. Gerechtelijk arrondissement Dinant.</b>			
Beerigen . . . . .	12	42,642	43,433	Beanraing . . . . .	27	13,137	13,178
Hasselt . . . . .	6	38,507	39,378	Ciney . . . . .	28	22,255	22,261
Herk-de-Stad - Herck-la-Ville . . . . .	14	22,996	23,322	Couvin . . . . .	22	17,488	17,459
Neerpelt . . . . .	7	29,121	29,609	Dinant . . . . .	31	25,543	25,662
Peer . . . . .	8	14,227	14,546	Florennes . . . . .	22	13,471	13,409
Sint-Truiden - Saint-Trond . . . . .	30	38,977	39,017	Gedinne . . . . .	31	11,015	11,021
Het arr.-L'arrond. : 6 kant.-cant.	77	186,470	189,305	Philippeville . . . . .	21	10,772	10,840
				Rochefort . . . . .	24	14,817	14,824
<b>Gerechtelijk arrondissement Tongeren. Arrondissement judiciaire de Tongres.</b>							
Bilsen . . . . .	18	47,905	48,567	Walcourt . . . . .	24	17,090	17,040
Borgloon - Looz . . . . .	36	28,555	28,804	L'arrond.-Het arr. : 9 cant.-kant.	230	145,588	145,694
Bree . . . . .	11	16,172	16,526				
Maaseyck . . . . .	10	21,147	21,406				
Mechelen . . . . .	17	31,185	31,706				
Sichen-Sussen-Boire . . . . .	11	14,145	14,346				
Tongeren - Tongres . . . . .	26	27,649	27,802				
Het arr.-L'arrond. : 7 kant.-cant.	129	186,758	189,157				
De prov.-La prov. : 13 kant.-cant.	206	373,228	378,462				
<b>PROVINCE DE LUXEMBOURG. PROVINCE LUXEMBURG. Arrondissement judiciaire d'Arion. Gerechtelijk arrondissement Aarlen.</b>				<b>Arrondissement judiciaire de Namur. Gerechtelijk arrondissement Namen.</b>			
Arlon - Aarlen . . . . .	11	21,533	21,502	Andenne . . . . .	18	21,277	21,324
Étalle . . . . .	17	14,831	14,892	Eghezée . . . . .	32	21,223	21,301
Fauvillers . . . . .	5	4,775	4,715	Fosse . . . . .	27	49,756	49,740
Florenville . . . . .	13	10,648	10,692	Gembloux . . . . .	21	29,772	29,697
Messancy . . . . .	10	16,773	16,773	Namur-Namen : 2 cant.-kant. . . . .	38	88,504	89,240
Virton . . . . .	18	19,098	19,071	L'arrond.-Het arr. : 6 cant.-kant.	136	210,532	211,302
L'arrond.-Het arr. : 6 cant.-kant.	74	87,658	87,645	La prov.-De prov. : 15 cant.-kant.	366	356,120	356,996
				<b>Le ressort de la Cour d'appel de Liège : 77 cant.-kant. . . . .</b>	1,178	1,927,571	1,935,214
				<b>Het gebied van het Hof van Beroep te Luik : 77 cant.-kant.</b>			
				<b>LE ROYAUME : 230 cantons</b>	2,470	8,159,185	8,213,449
				<b>HET RIJK : 230 kantons . . . . .</b>			

(a) Y compris la section de Seleslin dépendant de la commune d'Ougrée. — (b) Non compris la section de Seleslin.  
(a) Met inbegrip van de wijk Seleslin afhangende van de gemeente Ougrée. — (b) De wijk Seleslin niet inbegrepen.

RÉPARTITION DES COMMUNES D'APRÈS LEUR POPULATION.  
INDEELING VAN DE GEMEENTEN NAAR HAAR BEVOLKING.

(Source : Recensements généraux.)

(Bron : Algemeene tellingen.)

GROUPEMENT D'APRÈS LA POPULATION au 31 décembre 1930. — GROEPEERING NAAR DE BEVOLKING op 31 December 1930.	Antwerpen Anvers	Brabant	West-Vlaanderen Flandre Occidentale	Oost-Vlaanderen Flandre Orientale	Hainaut Henegouwen	Lège — Lunik	Limbourg Limbourg	Luxembourg Luxembourg	Namur — Namen	Le Royaume Het Rijk
Moins de 300 habitants Minder dan inwoners	1	7	10	2	31	26	16	19	71	183
300 à moins de 500 habitants. t. mind. dan inwoners	1	20	13	14	43	55	29	46	83	304
500 » 1,000 »	14	71	41	52	114	105	57	101	130	685
1,000 » 2,000 »	35	115	67	83	111	89	58	51	51	660
2,000 » 3,000 »	26	47	35	45	45	31	16	8	11	264
3,000 » 5,000 »	28	39	40	51	35	34	17	6	11	261
5,000 » 10,000 »	25	23	32	32	31	18	9	1	8	179
10,000 » 15,000 »	8	9	7	9	20	9	1	1	—	64
15,000 » 20,000 »	3	3	2	4	5	1	1	—	—	19
20,000 » 25,000 »	1	3	1	2	3	1	2	—	—	13
25,000 » 50,000 »	6	5	4	2	6	3	—	—	1	27
50,000 » 100,000 »	2	4	1	—	—	—	—	—	—	7
100,000 habitants et plus inwoners en meer.	1	2	—	1	—	1	—	—	—	5
<b>Total — Totaal . . .</b>	<b>151</b>	<b>348</b>	<b>253</b>	<b>297</b>	<b>444</b>	<b>373</b>	<b>206</b>	<b>233</b>	<b>366</b>	<b>2,671</b>

GROUPEMENT D'APRÈS LA POPULATION au 31 décembre — GROEPEERING NAAR DE BEVOLKING op 31 December.	LE ROYAUME. — HET RIJK.						
	Nombre de communes en Aantal gemeenten in					Population au 31 décembre Bevolking op 31 December	
	1846	1876	1900	1910	1920	1920	1930
Moins de 300 habitants Minder dan inwoners	208	169	145	150	199	40,586	39,687
300 à moins de 500 habitants t. mind. dan inwoners	339	291	306	300	294	116,452	120,041
500 » 1,000 »	756	775	734	701	702	517,537	494,535
1,000 » 2,000 »	694	731	705	697	669	944,352	924,888
2,000 » 3,000 »	249	245	270	265	256	619,148	634,888
3,000 » 5,000 »	163	205	230	243	241	907,085	984,282
5,000 » 10,000 »	81	102	139	169	168	1,127,166	1,182,074
10,000 » 15,000 »	15	25	42	45	48	569,494	759,472
15,000 » 20,000 »	3	11	14	18	18	306,373	321,002
20,000 » 25,000 »	5	4	7	10	12	270,657	292,052
25,000 » 50,000 »	4	13	15	20	19	650,406	938,828
50,000 » 100,000 »	2	—	6	7	7	447,588	460,738
100,000 habitants et plus inwoners en meer	2	4	4	4	5	888,725	939,517
<b>Total. — Totaal . . .</b>	<b>2,521</b>	<b>2,575</b>	<b>2,617</b>	<b>2,629</b>	<b>2,638</b>	<b>7,405,569</b>	<b>8,092,004</b>

POPULATION ET ÉTENDUE (TERRITORIALE ET BÂTIE) DES COMMUNES

13

COMPTANT, AU 31 DÉCEMBRE 1930, PLUS DE 5,000 HABITANTS.

BEVOLKING EN UITGESTREKTHEID (VAN GRONDGEBIED EN GEBOUWDE OPPELVLAKTE)

DER GEMEENTEN, DIE OP 31 DECEMBER 1930 MEER DAN 5,000 ZIELEN TELDEN.

(Source : Off. centr. de Statistique.)

(Bron : Centr. Dienst v. d. Statistiek.)

COMMUNES — GEMEENTEN	Étendue territoriale au 31.XII.1930 (a). Uitgestrektheid van grondgebied op 31.12.1930 (a). Hect. a.	Étendue bâtie (a) Gebouwde oppervlakte (a)		Population au 31 décembre Bevolking op 31 December			Habitants par hecta. d'étendue territoriale. Inwoners per ha. grondgebied.		
		1931 Hect. a.	1932 Hect. a.	1920 (b)	1930 (b)	1932	1910	1920	1930
<b>I. — Communes de 100,000 habitants et plus. Gemeenten met 100,000 zielen en meer.</b>									
Antwerpen - Anvers . . . . .	8,618 95	833 67	832 77	302,058	284,373	282,651	125	107	33
Bruxelles - Brussel . . . . .	3,291 97	752 61	757 49	154,801	200,433	199,634	165	143	61
Gent - Gand . . . . .	3,764 30	908 58	909 83	167,042	170,358	169,648	62	63	45
Liège - Luik . . . . .	2,238 08	593 94	568 81	163,298	165,631	165,169	88	86	74
Schaerbeek . . . . .	814 97	247 41	250 76	101,526	118,722	122,741	86	107	146
<b>II. — Communes de 50,000 à moins de 100,000 habitants. Gemeenten met 50,000 tot minder dan 100,000 zielen.</b>									
Anderlecht . . . . .	1,777 78	243 73	249 29	67,038	80,046	83,554	36	38	45
Borgerhout . . . . .	390 94	135 93	136 47	52,860	56,054	55,985	175	135	143
Bruges - Bruges . . . . .	2,916 44	238 96	241 44	51,968	51,397	52,571	18	18	18
Ixelles - Elsene . . . . .	634 00	254 57	252 62	81,245	83,912	86,229	112	128	132
Mechelen - Malines . . . . .	2,705 54	323 86	329 91	58,438	60,438	61,144	22	22	22
St-Gilles - St-Gillis (Brabant) . . . . .	250 38	156 24	156 68	64,814	64,116	64,204	252	259	256
St-Jans-Molenbeek-- Molenbeek-St-Jean . . . . .	588 96	162 64	163 07	71,225	64,775	63,483	125	118	109
<b>III. — Communes de 25,000 à moins de 50,000 habitants. Gemeenten met 25,000 tot minder dan 50,000 zielen.</b>									
Aalst - Alost . . . . .	1,878 81	220 10	222 56	34,581	38,429	39,291	18	18	20
Berchem (Antwerpen - Anvers) . . . . .	579 38	121 40	124 47	32,115	41,685	43,185	46	56	72
Charleroi . . . . .	305 93	129 15	129 70	27,827	28,640	27,917	77	76	78
Deurne . . . . .	1,309 91	159 51	167 49	15,337	43,372	49,349	9	12	33
Etterbeek . . . . .	315 52	123 81	123 47	39,813	45,328	46,590	105	126	144
Forest - Vorst . . . . .	624 23	139 78	144 23	31,152	39,594	40,948	39	50	63
Gilly . . . . .	730 28	141 15	141 51	24,465	26,094	25,841	33	34	36
Herstal . . . . .	1,392 81	172 82	174 97	23,282	26,236	27,071	15	15	19
Hoboken . . . . .	1,090 42	189 95	192 37	21,006	32,700	32,947	15	19	30
Jumet . . . . .	1,247 80	205 18	206 45	28,370	29,819	30,124	22	23	24
Kortrijk - Courtrai . . . . .	2,114 83	193 34	194 16	36,320	38,639	39,509	17	17	18
Leuven - Louvain . . . . .	424 43	170 02	170 88	38,064	38,752	39,210	99	90	91
Lier - Lierre . . . . .	3,293 68	158 68	159 82	25,380	27,835	28,139	8	8	8
Mexem . . . . .	828 90	125 46	125 95	20,173	26,166	26,583	19	22	32
Mons - Bergen . . . . .	1,664 85	197 64	199 85	26,924	27,619	27,755	17	16	17
Montignies-sur-Sambre . . . . .	598 44	164 21	164 36	23,117	25,177	25,531	36	39	42
Mouscron - Moeskroen . . . . .	1,336 02	123 80	126 98	23,620	33,000	34,806	17	18	25
Namur - Namen . . . . .	1,027 51	192 87	194 16	30,919	31,437	31,900	31	30	31
Oostende - Ostende . . . . .	1,209 10	145 72	146 48	44,817	46,952	47,859	35	37	39
Rouselare - Roulers . . . . .	2,313 14	104 25	106 34	21,949	26,850	28,321	11	9	12
St-Josse (St-Joost) - ten-Noode . . . . .	113 35	70 88	71 19	31,843	30,917	30,994	281	281	273
Seraing . . . . .	2,232 30	245 52	242 76	38,432	45,133	45,386	18	17	20
St-Niklaas - St-Nicolas (0. v. N. or.) . . . . .	2,756 25	249 88	255 67	33,661	38,937	39,754	13	12	14
Tournai - Doornik . . . . .	1,564 21	269 40	268 42	35,027	35,440	36,169	24	22	23
Turnhout . . . . .	5,605 59	174 87	177 32	24,202	26,657	27,492	4	4	5
Uccle . . . . .	2,291 00	201 29	205 44	32,056	43,322	45,416	12	14	19
Verviers . . . . .	473 38	157 89	161 03	42,424	44,098	43,651	105	91	93

(a) D'après les renseignements fournis par le *Ministère des Finances*. — Naar de inlichtingen verstrekt door het *Ministerie van Financiën*.  
(b) Recensement. — Volkstelling.

## POPULATION ET ÉTENDUE (TERRITORIALE ET BATIE) DES COMMUNES

COMPTANT, AU 31 DÉCEMBRE 1930, PLUS DE 5,000 HABITANTS.

COMMUNES — GEMEENTEN	Étendue territoriale au 31 XII 1930 — Uitgestrekt- heid van grondgebied op 31.12.1930		Étendue bâtie — Gebouwde oppervlakte		Population au 31 décembre — Bevolking op 31 December			Habitants par hecta. d'étendue territoriale. — Inwoners per ha. grondgebied.				
					1920	1930	1932	1910	1920	1930		
	Hect. a.	Hect. a.	Hect. a.	Hect. a.								
<b>IV. — Communes de 20,000 à moins de 25,000 habitants.</b> Gemeenten met 20,000 tot minder dan 25,000 zielen.												
Genck . . . . .	8,779	62	128	33	217	98	6,276	24,574	24,959	1	1	3
Hasselt . . . . .	4,003	93	129	61	130	16	19,540	22,296	23,461	4	5	6
Jette . . . . .	508	83	79	51	82	05	16,109	22,226	23,052	28	31	44
La Louvière . . . . .	869	99	201	27	201	28	22,225	23,852	23,919	25	26	24
Lokeren . . . . .	4,347	84	181	67	185	18	22,692	24,403	24,885	5	5	6
Marchienne-au-Pont . . . . .	664	76	198	44	198	84	21,898	23,678	23,028	32	33	36
Marcinelle . . . . .	1,316	16	160	21	160	60	19,771	21,358	21,284	14	15	16
Meenen - Menin . . . . .	1,630	08	83	23	84	14	16,471	20,484	21,124	11	10	13
Ougrée . . . . .	1,217	36	139	67	146	21	17,396	20,021	20,445	14	15	16
Ronse - Renaix . . . . .	3,169	58	186	13	187	16	22,028	24,295	24,403	7	7	7
Thienen - Tirlemont . . . . .	1,272	46	121	04	123	77	19,447	20,935	21,194	15	15	16
Vilvoorde - Vilvorde . . . . .	1,853	76	146	48	148	08	17,891	23,599	24,980	9	10	13
Wilyryck . . . . .	1,361	99	79	13	82	22	9,634	20,361	22,430	5	7	15
<b>V. — Communes de 15,000 à moins de 20,000 habitants.</b> Gemeenten met 15,000 tot minder dan 20,000 zielen.												
Boom . . . . .	736	38	210	62	213	30	17,844	19,373	19,523	24	24	26
Bressoux . . . . .	196	80	49	29	50	19	13,323	15,067	15,504	46	51	77
Châtelet . . . . .	1,141	87	90	86	90	85	13,903	15,110	15,435	11	12	13
Châtelineau . . . . .	755	69	106	21	106	42	16,238	18,350	19,186	21	21	24
Courcelles . . . . .	1,498	09	125	93	122	75	17,494	17,717	17,298	12	12	12
Gentbrugge . . . . .	776	30	109	35	108	72	14,573	16,349	16,524	19	20	21
Gheel . . . . .	10,854	46	115	61	118	72	16,692	18,638	19,370	1	2	2
Halle - Hal . . . . .	2,950	00	98	00	98	06	15,360	17,408	17,429	5	5	6
Ieper - Ypres . . . . .	1,561	55	75	62	75	95	6,815	15,680	15,782	11	4	10
Iseghem . . . . .	1,428	60	60	78	61	73	14,016	15,111	15,455	10	10	11
Moll . . . . .	11,418	86	158	36	159	06	11,564	15,536	16,009	1	1	1
Quaregnon . . . . .	908	61	128	51	123	04	16,855	18,331	18,491	19	19	20
St-Amandsberg - Mont-St-Amand . . . . .	604	01	107	31	108	72	16,913	18,976	19,762	27	28	31
St-Lambrechts-Woluwe - Woluwe- St-Lambert . . . . .	723	52	64	30	66	76	11,300	18,244	19,467	12	16	25
St-Truiden - St-Trond . . . . .	3,907	76	103	70	102	17	15,355	16,480	16,593	4	4	4
Wasmes . . . . .	687	83	114	41	113	83	15,390	15,401	15,425	23	22	22
Watermael - Boitsfort . . . . .	1,293	45	63	20	64	02	10,096	16,138	17,095	7	8	12
Wetteren . . . . .	2,632	82	131	85	133	79	16,270	17,925	18,223	6	6	7
Zele . . . . .	3,195	42	119	52	120	79	14,263	15,168	15,298	4	4	5
<b>VI. — Communes de 10,000 à moins de 15,000 habitants.</b> Gemeenten met 10,000 tot minder dan 15,000 zielen.												
Anderlues . . . . .	1,702	57	65	89	65	79	10,845	11,841	12,052	6	6	7
Angleur . . . . .	1,043	44	76	26	76	25	10,662	10,985	10,939	11	10	11
Ans . . . . .	676	76	82	03	85	61	11,296	12,668	12,823	15	17	19
Arlon - Aarlen . . . . .	598	94	75	28	71	31	11,202	11,658	11,520	20	19	19
Assche . . . . .	2,804	31	55	54	56	29	9,327	10,160	10,337	3	3	4
Ath - Aat . . . . .	1,552	51	85	72	86	14	10,742	10,606	10,637	7	7	7
Auderghem . . . . .	902	96	61	21	64	37	9,108	14,090	15,419	8	10	16
Beveren (St-Nikl.) . . . . .	1,903	51	81	08	82	28	11,503	12,312	12,615	6	6	6
Binche . . . . .	353	92	61	39	61	60	11,157	11,422	11,376	33	32	32
Boussu . . . . .	1,321	20	90	35	91	70	11,772	13,159	13,052	9	9	10
Braine-l'Alleud - Eigenbrakel . . . . .	2,980	03	65	85	68	43	9,608	10,873	11,293	3	3	4
Braine-le-Comte - 's-Gravenbrakel . . . . .	3,999	60	80	27	80	55	9,339	10,065	10,047	2	2	3
Brasschaet . . . . .	3,833	21	97	33	101	91	6,807	11,779	12,580	1	2	3
Chênée . . . . .	424	18	49	78	50	57	9,650	10,288	10,561	23	23	24
Couillet . . . . .	500	72	98	37	101	43	11,913	12,831	13,381	22	24	26
Cuesmes . . . . .	944	39	89	33	88	31	9,901	10,250	10,522	10	10	11
Dampremy . . . . .	277	93	72	38	72	50	12,994	13,373	13,507	45	47	48
Dison . . . . .	446	52	44	02	44	27	10,537	10,599	10,502	26	24	24
Dour . . . . .	1,187	03	96	15	96	49	11,981	11,925	11,952	11	10	10
Duffel . . . . .	2,272	85	107	46	111	64	9,029	10,142	10,641	4	4	4
Eeckeren . . . . .	1,702	41	104	12	107	18	10,030	13,596	14,058	3	4	8
Eecloo . . . . .	2,829	76	93	91	95	27	13,539	14,657	15,064	5	5	5
Eupen . . . . .	8,331	13	342	75	114	00(a)	12,656	13,157	13,153	—	2	2
Evere . . . . .	509	51	33	91	39	04	7,192	10,016	11,239	12	14	20
Farciennes . . . . .	933	00	66	14	66	40	9,565	10,570	10,415	10	10	11
Frameries . . . . .	657	95	74	31	76	45	13,478	13,301	13,378	20	20	20

(a) Chiffres partiels. — Onvolledige cijfers.

**BÉVOLKING EN UITGESTREKTHEID (VAN GRONDGEBIED EN GEBOUWDE OPPERVLAKTE) 15**  
**DER GEMEENTEN, DIE OP 31 DECEMBER 1930, MEER DAN 5,000 ZIELEN TELDEN.**

COMMUNES — GEMEENTEN	Etendue territoriale au 31 XII 1930		Etendue bâtie — Gebouwde oppervlakte		Population au 31 décembre — Bevolking op 31 December			Habitants per hecta. d'étendue territoriale. — Inwoners par. ha. grondgebied.				
	Uitgestrektheid van grondgebied op 31.12.1930											
	Hect.	a.	1931	1932	1920	1930	1932	1910	1920	1930		
Geeraardsbbergen - Grammont . . . . .	190	77	47	38	47	43	11,833	12,130	12,307	66	62	64
Grivegnée . . . . .	475	11	70	90	71	71	12,081	14,357	15,036	25	25	30
Hamme . . . . .	2,385	78	108	10	111	25	13,785	14,801	15,062	6	6	6
Harlebeke . . . . .	1,488	95	53	67	54	14	9,040	10,446	10,927	6	6	7
Herenthals . . . . .	2,933	20	78	28	79	18	10,145	12,172	12,516	3	3	4
Heverlee - Heverlé . . . . .	1,959	13	56	34	59	46	8,393	10,141	10,770	4	4	5
Hornu . . . . .	687	94	105	40	106	55	11,515	11,847	11,885	16	17	17
Huy-Hoei . . . . .	800	40	99	25	124	25	13,792	14,155	14,093	19	17	18
Jemappes . . . . .	671	46	85	56	86	28	14,165	14,407	14,322	21	21	21
Jemeppe . . . . .	441	42	82	99	83	62	12,159	13,905	14,250	26	28	32
Kessel - Loo . . . . .	1,319	23	76	14	78	99	10,034	12,324	12,990	7	8	9
Koekelberg . . . . .	117	35	33	45	34	04	12,502	13,906	14,422	109	107	118
Lebbeke . . . . .	1,548	78	71	82	73	75	9,436	10,536	10,850	6	6	7
Ledeberg . . . . .	108	64	50	23	49	82	13,417	12,897	12,518	129	124	119
Lessines - Lessen . . . . .	1,046	92	57	74	59	15	10,444	10,386	10,410	11	10	10
Lodelinsart . . . . .	296	14	82	33	81	56	10,624	11,220	11,199	34	36	38
Maldegem . . . . .	6,274	36	81	10	78	92	10,360	10,843	11,074	2	2	2
Montegnée . . . . .	321	52	45	83	47	30	9,700	10,555	10,646	29	30	33
Mont-sur-Marchienne . . . . .	916	11	68	52	68	42	10,298	10,901	11,102	10	11	12
Mortsel . . . . .	779	31	84	83	86	80	7,866	13,557	14,232	7	10	17
Niel . . . . .	526	95	136	63	135	92	9,084	10,275	10,408	17	17	20
Ninove . . . . .	1,092	80	83	33	84	50	9,380	10,085	10,295	8	9	9
Nivelles-Nijvel . . . . .	3,439	81	95	67	95	82	12,523	12,598	12,608	4	4	4
Pâturages . . . . .	332	15	64	13	64	78	11,587	11,570	11,423	35	35	35
Poperinghe . . . . .	4,761	37	79	30	79	68	12,813	11,605	11,910	2	3	2
Ransart . . . . .	568	04	44	62	44	74	9,501	10,223	10,141	17	17	18
Roux . . . . .	575	87	84	39	84	45	10,234	10,683	10,778	17	18	19
Schooten . . . . .	2,958	78	108	34	100	95	6,683	13,236	14,343	2	2	4
St-Pieters-Woluwe - Woluwe-St-Pierre . . . . .	885	32	83	95	85	44	8,072	13,512	14,375	6	9	15
Soignies - Zinnik . . . . .	2,274	37	85	77	87	18	10,474	10,625	10,629	5	5	5
Temsche - Tamise . . . . .	2,340	81	89	87	94	29	12,644	13,418	13,327	6	5	6
Thielt . . . . .	3,404	91	48	80	49	17	11,277	11,538	11,849	3	3	3
Thourout . . . . .	4,262	57	41	83	42	22	11,098	10,840	11,165	2	2	3
Tongerren-Tongres . . . . .	1,319	63	72	25	69	26	10,787	11,607	11,903	8	8	9
Waereghem . . . . .	2,664	01	44	74	45	11	9,014	10,167	10,500	3	3	4
Wervicq . . . . .	2,019	86	24	16	24	73	8,726	11,288	11,775	5	4	6
Wevelghem . . . . .	1,398	30	57	14	57	57	8,767	10,769	11,195	6	6	8
Willebroeck . . . . .	1,020	09	93	04	95	96	12,214	13,895	14,160	12	12	14

**VII. — Communes de 5,000 à moins de 10,000 habitants.**  
**Gemeenten met 5,000 tot minder dan 10,000 zielen.**

**ANTWERPEN - ANVERS.**

Arendonck . . . . .	5,657	16	50	76	51	99	5,045	5,665	5,935	I	I	I
Baelen . . . . .	5,585	21	60	34	61	51	7,195	8,557	8,899	I	I	2
Beersse . . . . .	2,805	27	97	07	97	07	4,037	5,052	5,288	I	I	2
Berlaer . . . . .	2,240	94	51	00	51	35	6,028	7,108	7,245	2	3	3
Bornhem . . . . .	2,382	07	72	12	72	32	7,486	8,030	8,243	3	3	3
Bouchout . . . . .	1,392	45	48	42	48	42	4,762	5,895	5,925	3	3	4
Burght . . . . .	435	42	51	44	51	44	4,924	5,788	5,894	10	11	13
Calmpthout . . . . .	6,305	42	71	38	74	16	5,636	6,808	7,074	I	I	I
Cappellen . . . . .	2,939	48	35	35	38	44	6,291	7,926	8,162	2	2	3
Contich . . . . .	1,896	43	74	31	76	13	6,910	8,067	8,212	3	4	4
Edegheem . . . . .	865	54	52	14	52	14	4,160	6,669	6,950	3	6	8
Esschen . . . . .	4,212	77	70	30	70	30	6,525	7,616	7,915	I	2	2
Hemixem . . . . .	544	73	115	15	120	75	7,679	9,312	9,287	13	14	17
Hersselt . . . . .	4,050	29	32	79	32	79	4,965	5,630	5,785	I	I	I
Heyst-op-den-Berg . . . . .	2,893	12	75	67	76	36	7,918	9,315	9,479	3	3	3
Meerhout . . . . .	3,632	97	40	48	41	13	5,871	6,197	6,384	I	2	2
Nylen . . . . .	1,778	62	29	01	29	01	3,647	5,041	5,279	2	2	3
Puers . . . . .	1,142	79	40	08	40	08	4,924	5,404	5,482	4	4	5
Putte . . . . .	2,245	97	49	21	50	23	5,335	5,769	5,881	2	2	3
Rumpst . . . . .	830	84	106	24	106	24	4,620	5,042	5,113	5	6	6
Ryckevorsel . . . . .	4,726	82	66	03	66	03	4,439	5,165	5,247	I	I	I
St-Katelijne-Waver - Wavre-St-Catherine . . . . .	2,434	92	98	63	102	08	6,738	8,543	8,731	3	3	4
Wuestwezel . . . . .	6,005	49	42	61	42	61	4,554	5,110	5,351	I	I	I
Wyneghem . . . . .	783	86	54	56	54	56	4,447	5,468	5,656	5	6	7
Zwyndrecht . . . . .	1,350	47	32	54	33	68	7,424	6,194	6,555	4	4	5



COMPTANT, AU 31 DÉCEMBRE 1930, PLUS DE 5.000 HABITANTS.

COMMUNES — GEMEENTEN	Étendue territoriale au 31 XII 1930	Étendue bâtie — Gebouwde oppervlakte		Population au 31 décembre — Bevolking op 31 December			Habitants par hecta. d'étendue territoriale. — Inwoners per ha. grondgebied.		
	Uitgestrekt- heid van grondgebied op 31.12.1930	1931	1932	1920	1930	1932	1910	1920	1930
	Hect. a.	Hect. a.	Hect. a.						
<b>BRABANT</b>									
Aerschot . . . . .	1,713 58	40 34	40 54	7,702	9,153	9,446	5	4	5
Diest . . . . .	322 34	36 21	36 42	8,099	8,384	8,511	25	25	26
Dilbeek . . . . .	1,135 57	33 34	34 76	3,443	5,234	5,781	3	3	5
Ganshoren . . . . .	240 96	24 25	24 45	4,451	5,527	6,030	17	18	23
Grimberghen . . . . .	2,217 59	62 66	63 62	5,138	6,125	6,453	2	2	3
Herent . . . . .	1,838 52	39 67	40 88	6,496	7,242	7,443	4	4	4
Hoylaert . . . . .	1,986 25	242 74	242 74	4,942	5,845	5,985	2	2	3
Lembeek - Lembeq . . . . .	1,075 84	37 28	37 20	5,400	5,932	5,859	5	5	6
Liedekerke . . . . .	900 55	27 47	28 06	5,463	6,636	6,850	6	6	7
Londerzeel . . . . .	1,817 58	38 94	40 15	5,875	6,505	6,706	3	3	4
Machelen . . . . .	613 92	56 44	60 52	2,849	5,260	5,842	4	4	9
Merchtem . . . . .	2,084 20	40 21	42 31	6,082	6,728	6,949	3	3	3
Opwyck . . . . .	1,747 33	45 96	47 19	6,372	7,281	7,459	3	4	4
Overyssche - Isque . . . . .	4,513 79	204 19	210 56	7,198	8,325	8,640	2	2	2
Ruysbroeck . . . . .	353 22	36 93	36 91	5,151	5,472	5,552	14	15	16
Saventhem . . . . .	899 52	46 01	47 47	5,495	6,970	7,178	6	6	8
St-Agatha-Berchem - Berchem- Ste-Agathe . . . . .	294 77	41 08	40 53	3,851	7,359	8,397	10	13	25
St-Genesius-Rode - Rhode-St- Genèse . . . . .	2,281 75	46 55	48 09	5,913	6,930	6,834	2	2	3
St-Pieters-Leeuw - Leeuw-St- Pierre . . . . .	2,316 45	70 63	76 81	8,124	8,298	9,013	3	3	4
Tervueren . . . . .	2,008 76	31 74	33 04	5,351	6,303	6,278	2	3	3
Tubize - Tubeke . . . . .	1,468 04	68 15	68 55	6,964	8,833	8,789	4	5	6
Waterloo . . . . .	1,643 40	50 17	48 66	4,556	5,735	6,004	3	3	3
Wavre - Waver . . . . .	2,146 00	47 81	50 15	8,338	8,258	8,419	4	4	4
<b>WEST-VLAANDEREN - FLANDRE OCCIDENTALE</b>									
Ardoye . . . . .	2,414 03	34 75	35 07	6,454	6,322	6,512	3	3	3
Assebroeck . . . . .	851 87	24 91	26 33	5,456	6,936	7,943	6	6	8
Beernem . . . . .	2,946 80	14 81	15 18	5,206	5,090	5,296	2	2	2
Blankenberghe . . . . .	260 65	30 21	31 09	6,389	7,277	7,517	23	25	28
Breedene . . . . .	1,466 43	17 98	18 74	4,523	6,277	6,805	3	3	4
Comines - Komen . . . . .	1,404 49	29 67	29 80	4,427	7,524	7,685	5	3	5
Couckelaere . . . . .	2,844 72	19 00	19 30	5,898	5,358	5,464	2	2	2
Cuerne . . . . .	1,090 62	47 01	47 39	6,150	6,903	6,975	5	6	6
Deerlijk . . . . .	1,679 74	50 75	51 00	5,669	6,344	6,512	3	3	4
Dottignies - Dottenijs . . . . .	1,414 35	20 78	21 05	5,006	5,507	5,650	4	4	4
Eerneghem . . . . .	1,835 56	10 95	11 22	5,179	5,220	5,371	3	3	3
Gulleghem . . . . .	960 16	15 44	15 86	4,854	5,703	5,959	5	5	6
Herseaux . . . . .	667 89	18 31	19 13	5,033	6,360	6,614	7	8	10
Heule . . . . .	1,171 80	19 23	19 41	5,566	6,626	6,852	5	5	6
Heyst . . . . .	843 24	17 71	17 95	5,051	6,001	6,224	6	6	7
Ichteghem . . . . .	2,361 55	11 88	12 01	5,695	5,176	5,231	2	2	2
Ingelmunster . . . . .	1,615 49	39 67	40 18	6,993	7,578	7,782	4	4	5
Knocke . . . . .	2,220 67	36 01	36 98	4,173	7,278	7,697	1	2	3
Lauwe . . . . .	878 79	24 13	24 20	5,055	6,265	6,434	5	6	7
Lichtervelde . . . . .	2,591 82	33 14	34 13	6,366	6,075	6,179	3	2	2
Meulebeke . . . . .	2,934 72	39 72	39 86	9,141	9,232	9,430	3	3	3
Moorslede . . . . .	2,950 78	24 04	24 45	3,727	5,944	6,017	3	1	2
Oedelem . . . . .	3,730 97	25 97	26 10	5,128	5,021	4,977	1	1	1
Oostkamp . . . . .	3,431 94	44 66	45 08	6,770	6,648	6,791	2	2	2
Ploegsteert . . . . .	1,912 67	12 28	12 63	2,732	5,098	5,175	3	1	3
Rumbeke . . . . .	2,135 02	33 93	34 15	6,196	6,816	7,206	3	3	3
Ruysslede . . . . .	3,020 21	27 59	27 84	6,322	5,870	5,859	2	2	2
Sint-Andries - St-André . . . . .	2,072 02	35 97	36 18	8,119	8,740	8,816	3	4	4
Sint-Kruis - Ste-Croix . . . . .	1,683 81	19 21	19 80	4,925	6,242	6,529	3	3	4
Sweveghem . . . . .	1,559 62	31 67	32 06	6,030	6,733	6,877	4	4	4



**BEVOLKING EN UITGESTREKTHEID (VAN GRONDGEBIED EN GEBOUWDE OPPERVLAKTE) 17**  
**DER GEMEENTEN, DIE OP 31 DECEMBER 1930 MEER DAN 5,000 ZIELEN TELDEN.**

COMMUNES — GEMEENTEN	Étendue territoriale au 31 XII 1930		Étendue bâtie — Gebouwde oppervlakte		Population au 31 décembre — Bevolking op 31 December			Habitants par hecta. d'étendue territoriale. — Inwoners per ha. grondgebied.		
	Uitgestrekt- heid van grondgebied op 31.12.1930									
	Hect.	a.	1931 Hect. a.	1932 Hect. a.	1920	1930	1932	1910	1920	1930
Veurne - Furnes . . . . .	2,223	43	45 75	45 84	7,533	7,818	7,289	4	4	4
Wynghene . . . . .	4,518	40	34 56	34 88	7,586	7,138	7,208	2	2	2
<b>OOST-VLAANDEREN - FLANDRE ORIENTALE</b>										
Aeltre . . . . .	4,633	04	72 93	73 42	7,170	6,943	7,032	2	2	1
Assenede . . . . .	3,218	61	52 79	52 98	5,358	5,391	5,462	2	2	2
Audenaarde - Audenarde . . . . .	225	34	44 56	44 82	6,225	6,330	6,478	31	28	28
Baesrode . . . . .	826	27	45 44	45 55	5,321	6,040	6,086	6	6	7
Berlaere . . . . .	1,771	98	45 49	46 73	4,964	5,314	5,432	3	3	3
Buggenhout . . . . .	2,023	06	62 52	64 47	7,243	8,096	8,239	3	3	4
Cruyshantem . . . . .	2,684	29	51 34	51 52	5,486	5,133	5,168	2	2	2
Denderleeuw . . . . .	674	54	41 12	41 89	5,028	6,093	6,334	6	7	9
Dendermonde - Termonde . . . . .	804	60	49 22	49 65	8,307	9,835	9,873	13	10	12
Deynze . . . . .	866	30	35 71	36 46	5,039	5,131	5,229	6	6	6
Drongen - Tronchiennes . . . . .	2,946	93	57 33	51 34	5,298	5,804	6,088	2	2	2
Erembodegem . . . . .	1,191	06	49 42	50 51	6,336	7,638	8,002	5	5	6
Evergem . . . . .	3,072	16	68 95	69 48	8,696	8,835	9,235	3	3	3
Exaerde . . . . .	2,094	66	44 30	43 35	5,060	5,017	4,991	2	2	2
Haeltert . . . . .	913	42	38 07	38 98	4,881	5,296	5,353	5	5	6
Lede . . . . .	1,213	49	56 02	56 45	6,738	7,444	7,729	5	6	6
Meirelbeke . . . . .	1,485	02	76 26	78 00	6,856	8,286	8,850	4	5	6
Melle . . . . .	1,231	25	72 07	72 91	6,044	6,645	6,685	5	5	5
Moerbeke (Gent - Gand) . . . . .	3,782	64	66 81	67 29	6,269	6,013	6,084	2	2	2
Nederbrakel . . . . .	872	04	33 76	33 79	5,084	5,334	5,376	6	6	6
Oostacker . . . . .	1,444	80	47 52	47 36	5,044	5,798	6,218	3	3	4
Selzaete . . . . .	1,311	20	76 47	77 38	7,015	8,783	9,078	5	5	7
Sinay . . . . .	2,648	70	43 93	43 96	5,199	5,047	5,070	2	2	2
St-Gillis-bij-Dendermonde - St-Gilles-lez-Termonde . . . . .	1,062	77	55 95	57 12	6,887	7,749	8,222	6	6	7
St-Gillis-Waas - St-Gilles-Waas . . . . .	2,240	25	63 35	63 43	5,290	5,499	5,470	2	2	2
Sleydinge . . . . .	2,074	45	45 87	45 43	5,366	5,537	5,566	3	3	3
Somergem . . . . .	2,792	37	38 96	38 06	5,380	6,044	6,064	2	2	2
Sottegem . . . . .	161	16	29 24	30 05	4,789	5,261	5,316	30	30	33
Stekene . . . . .	3,133	00	64 43	64 77	8,268	8,399	8,394	3	3	3
Wachtebeke . . . . .	3,217	14	58 92	59 13	5,075	5,317	5,371	2	2	2
Waerschoot . . . . .	2,190	72	61 43	60 05	6,055	6,825	6,956	3	3	3
Waesmunster . . . . .	3,202	08	35 57	36 18	5,813	5,951	5,959	2	2	2
<b>HAINAUT - HENEGOUWEN</b>										
Carnières . . . . .	760	95	49 53	48 69	8,193	8,675	8,626	11	11	11
Chapelle-lez-Herlaimont . . . . .	820	57	73 36	73 41	7,423	7,811	7,638	9	9	10
Ecaussinnes - d'Enghien . . . . .	1,753	39	68 66	68 78	7,224	7,302	7,243	4	4	4
Ellezelles - Elzele . . . . .	2,395	84	46 93	46 86	5,026	5,031	5,055	2	2	2
Elouges . . . . .	994	52	47 00	47 00	4,596	5,067	5,129	5	5	5
Fayt-lez-Manage . . . . .	262	38	36 05	36 09	5,084	5,185	5,188	19	19	20
Flénu . . . . .	379	76	45 62	45 97	5,701	5,839	5,758	14	15	15
Fleurus . . . . .	1,506	58	56 25	56 96	6,497	6,736	6,620	4	4	4
Fontaine-l'Évêque . . . . .	1,143	87	83 64	83 72	7,192	8,179	8,161	6	6	7
Forchies-la-Marche . . . . .	636	59	37 04	36 96	6,408	6,418	6,445	10	10	10
Ghlin . . . . .	2,146	09	48 76	48 72	5,735	6,344	6,332	3	3	3
Gosselies . . . . .	1,187	96	73 98	74 33	9,615	9,851	9,768	8	8	8
Haine-St-Paul . . . . .	378	17	60 96	61 00	7,390	8,217	8,053	19	20	22
Haine-St-Pierre . . . . .	500	86	77 79	77 99	7,145	7,120	7,006	14	14	14
Houdeng-Aimeries . . . . .	791	95	50 78	50 84	7,683	7,949	7,899	10	10	10
Houdeng-Goegnies . . . . .	887	84	68 55	.....	9,147	9,022	9,070	10	10	10
La Bouverie . . . . .	292	25	45 94	46 17	7,842	8,062	8,266	26	27	28
Leuze . . . . .	1,286	88	61 69	63 57	5,742	6,202	6,302	5	4	5
Leval-Trahegnies . . . . .	776	08	41 98	42 15	6,002	6,467	6,504	8	8	8
Manage . . . . .	938	76	67 51	67 60	5,213	5,348	5,284	5	6	6

COMPTANT, AU 31 DÉCEMBRE 1930, PLUS DE 5,000 HABITANTS.

BEVOLKING EN UITGESTREKTHEID (VAN GRONDGEBIED EN GEBOUWDE OPPERVLAKTE)  
DER GEMEENTEN, DIE OP 31 DECEMBER 1930 MEER DAN 5,000 ZIELEN TELDEN.

COMMUNES — GEMEENTEN	Etendue territoriale au 31 XII 1930		Etendue bâtie — Gebouwde oppervlakte		Population au 31 décembre — Bevolking op 31 December			Habitants par hecta. d'étendue territoriale. — Inwoners per ha. grondgebied.		
	Uitgestrekt- heid van grondgebied op 31.12.1930				1920	1930	1932	1910	1920	1930
	Hect.	a.	Hect.	a.						
Monceau-sur-Sambre . . . . .	710	71	70	98	8,986	9,698	10,021	12	13	14
Montignies-le-Tilleul . . . . .	1,123	59	42	01	4,410	5,046	5,273	4	4	4
Morlanwelz . . . . .	963	02	67	32	8,031	8,258	8,142	9	8	9
Pérounes . . . . .	1,011	89	52	45	3,776	5,444	5,245	3	4	5
Péruwelz . . . . .	1,257	23	78	80	7,723	7,877	7,931	6	6	6
Pont-à-Celles . . . . .	1,454	48	39	82	5,621	5,506	5,440	4	4	4
Quévrain . . . . .	859	93	43	06	4,735	5,219	5,455	6	6	6
Strépy-Bracquegnies . . . . .	775	68	55	77	8,232	8,660	8,443	10	11	11
Thuin . . . . .	1,544	23	46	10	6,306	6,539	6,622	4	4	4
Trazegnies . . . . .	892	42	55	69	6,829	6,779	6,734	8	8	8
Wanfercée-Baulet . . . . .	956	51	33	63	6,034	6,039	6,019	7	6	6
<b>LIÈGE - LUIK</b>										
Amay . . . . .	923	60	49	16	5,795	6,353	6,511	6	6	7
Andrimont . . . . .	954	19	38	50	5,581	6,928	7,041	6	6	7
Ensisval . . . . .	457	96	29	97	6,652	6,179	6,094	15	15	14
Flémalle-Grande . . . . .	316	34	44	56	5,025	5,840	5,914	16	16	18
Flémalle-Haute . . . . .	404	68	55	86	5,044	6,074	6,227	12	12	15
Grâce-Berleur . . . . .	470	31	47	18	5,836	6,836	7,225	12	12	15
Hollogne-aux-Pierres . . . . .	699	85	54	61	4,759	5,273	5,254	8	7	8
Jupille . . . . .	589	21	48	56	6,646	7,462	7,538	10	10	13
Malmédy . . . . .	639	93	30	89	5,054	5,321	5,461	—	8	8
Marchin . . . . .	2,194	13	42	39	5,167	5,033	5,031	3	2	2
Saint-Georges . . . . .	2,048	09	41	86	6,251	6,332	6,298	3	3	3
Saint-Nicolas . . . . .	257	03	37	47	8,538	8,818	8,950	35	33	34
Spa . . . . .	3,594	55	50	50	7,711	8,193	8,807	2	2	2
Stembert . . . . .	653	91	31	83	3,406	5,101	5,325	5	5	8
Theux . . . . .	3,910	76	42	23	4,790	5,238	5,289	1	1	1
Tilleul . . . . .	133	45	35	95	6,323	6,664	6,444	51	48	50
Wandre . . . . .	678	69	31	64	6,065	6,561	6,506	8	9	10
Welkenraedt . . . . .	706	15	30	87	4,936	5,034	5,130	7	7	7
<b>LIMBURG - LIMBOURG</b>										
Diepenbeek . . . . .	4,119	30	42	31	4,718	5,635	5,869	1	1	1
Eysden . . . . .	802	34	49	79	1,250	6,077	6,134	1	2	8
Leopoldsborg - Bourg-Léopold . . . . .	1,290	75	25	25	5,162	5,130	5,522	3	4	4
Lommel . . . . .	10,216	36	91	13	7,811	9,666	9,921	1	1	1
Maeseck . . . . .	2,721	13	38	32	5,117	5,791	5,894	2	2	2
Neerpelt . . . . .	2,979	15	33	27	4,247	5,020	5,268	1	1	2
Overpelt . . . . .	4,134	89	60	58	4,515	5,461	5,555	1	1	1
Tessenderloo . . . . .	5,134	13	49	26	5,440	6,659	6,853	1	1	1
Zonhoven . . . . .	3,099	25	38	53	4,177	5,234	5,340	1	1	2
<b>LUXEMBOURG-LUXEMBURG</b>										
Athus . . . . .	578	96	40	22	4,046	5,403	5,499	6	7	9
<b>NAMUR - NAMEN</b>										
Andenne . . . . .	1,537	04	45	69	7,258	7,688	7,735	5	5	5
Auvelais . . . . .	715	28	78	39	7,329	8,218	8,290	10	10	11
Ciney . . . . .	2,893	84	38	34	5,259	5,519	5,648	2	2	2
Dinant . . . . .	1,833	60	31	09	5,613	7,003	7,103	4	3	4
Gembloux . . . . .	890	67	49	64	4,820	5,198	5,265	5	5	6
Jambes . . . . .	770	91	51	29	7,017	7,954	8,226	8	9	10
Saint-Servais . . . . .	353	22	42	75	6,353	7,439	7,485	15	18	21
Tamines . . . . .	613	87	41	32	5,402	6,285	6,283	9	9	10

(a) Chiffres approximatifs. — (a) Benaderende cijfers.

RECENSEMENT DES MAISONS ET DES LOGEMENTS EN 1930.  
HUIS- EN WONINGTELLING IN 1930.

19

(Source : Off. centr. de Stat.).

(Bron : Centr. Dienst v. d. Statistiek.)

Arrondissements administratifs.	Maisons et autres bâtiments Huizen en andere gebouwen				Logements Woningen			Occupants Be- woners	Administratieve arrondissementen.
	Maisons d'habitation proprement dites.  Eigenlijke woon- huizen.	Bâtiments servant accessoi-ement d'habitation. Gebouwen die onder bijkomen- de omstandig- heden tot huis- vesting dienen.	Bâtiments non destinés à l'habitation  Niet voor huisvesting bestemde gebouwen.	Tot.	Tot.	dont habités  waarvan bewoond			
<b>Anvers</b>									<b>Antwerpen</b>
Anvers . . . . .	130,562	1,828	3,996	136,386	215,165	208,130	725,083	Antwerpen.	Antwerpen.
Malines . . . . .	50,398	222	1,973	52,593	57,009	56,223	224,948	Mechelen.	Mechelen.
Turnhout . . . . .	40,259	70	1,351	41,680	42,088	41,553	199,487	Turnhout.	Turnhout.
<b>Total . . . . .</b>	<b>221,219</b>	<b>2,120</b>	<b>7,320</b>	<b>230,659</b>	<b>314,262</b>	<b>305,906</b>	<b>1,149,518</b>	<b>Totaal.</b>	<b>Totaal.</b>
<b>Brabant</b>									<b>Brabant</b>
Bruxelles . . . . .	204,666	3,477	5,502	213,645	409,083	391,375	1,183,039	Brussel.	Brussel.
Louvain . . . . .	65,517	327	1,398	67,242	71,094	70,011	292,058	Leuven.	Leuven.
Nivelles . . . . .	49,390	271	2,018	51,685	52,446	51,188	179,079	Nijvel.	Nijvel.
<b>Total . . . . .</b>	<b>319,579</b>	<b>4,075</b>	<b>8,918</b>	<b>332,572</b>	<b>532,623</b>	<b>512,574</b>	<b>1,654,176</b>	<b>Totaal.</b>	<b>Totaal.</b>
<b>Flandre occidentale</b>									<b>West-Vlaanderen.</b>
Bruges . . . . .	41,871	267	1,272	43,410	46,291	41,920	170,821	Brugge.	Brugge.
Dixmude . . . . .	10,810	10	164	10,984	10,860	10,645	44,000	Dixmude.	Dixmude.
Ypres . . . . .	29,701	95	758	40,554	30,215	29,671	116,683	Ieper.	Ieper.
Courtrai . . . . .	59,068	198	1,706	60,972	63,086	62,408	241,669	Kortrijk.	Kortrijk.
Ostende . . . . .	20,729	229	383	21,341	27,905	25,534	94,369	Oostende.	Oostende.
Roulers . . . . .	25,949	88	1,793	27,830	26,214	25,658	107,247	Rousselaere.	Rousselaere.
Thielt . . . . .	15,668	35	378	16,081	15,895	15,555	68,234	Thielt.	Thielt.
Furnes . . . . .	11,799	63	305	12,227	12,528	10,416	38,436	Veurne.	Veurne.
<b>Total . . . . .</b>	<b>215,595</b>	<b>985</b>	<b>6,819</b>	<b>223,399</b>	<b>232,994</b>	<b>221,807</b>	<b>881,459</b>	<b>Totaal.</b>	<b>Totaal.</b>
<b>Flandre orientale.</b>									<b>Oost-Vlaanderen.</b>
Alost . . . . .	49,998	170	1,173	51,341	53,178	52,725	207,289	Aalst.	Aalst.
Audenarde . . . . .	26,842	145	570	27,557	27,856	27,396	112,397	Audenarde.	Audenarde.
Termonde . . . . .	34,200	102	579	34,881	35,539	35,200	146,711	Dendermonde.	Dendermonde.
Eecloo . . . . .	17,592	27	321	17,940	17,909	17,667	70,839	Eecloo.	Eecloo.
Gand . . . . .	102,163	670	2,089	104,922	120,811	118,704	412,176	Gent.	Gent.
Saint-Nicolas . . . . .	39,892	100	804	40,796	41,959	41,384	166,218	Sint-Niklaas.	Sint-Niklaas.
<b>Total . . . . .</b>	<b>270,687</b>	<b>1,214</b>	<b>5,536</b>	<b>277,437</b>	<b>297,252</b>	<b>293,076</b>	<b>1,115,630</b>	<b>Totaal.</b>	<b>Totaal.</b>
<b>Hainaut.</b>									<b>Henegouwen.</b>
Ath . . . . .	24,121	77	861	25,059	24,688	24,134	82,226	Aat.	Aat.
Charleroi . . . . .	123,584	429	3,820	127,833	138,044	135,818	442,368	Charleroi.	Charleroi.
Mons . . . . .	76,040	332	2,630	79,008	79,923	78,605	267,059	Bergen.	Bergen.
Soignies . . . . .	47,663	159	1,527	49,349	51,216	50,394	168,777	Zinnik.	Zinnik.
Thuin . . . . .	40,417	195	1,689	42,301	42,401	41,486	136,934	Thuin.	Thuin.
Tournai . . . . .	42,162	253	1,671	44,086	46,055	45,094	153,171	Doornik.	Doornik.
<b>Total . . . . .</b>	<b>353,993</b>	<b>1,445</b>	<b>12,198</b>	<b>367,636</b>	<b>382,327</b>	<b>375,531</b>	<b>1,250,535</b>	<b>Totaal.</b>	<b>Totaal.</b>
<b>Liège</b>									<b>Luik</b>
Huy . . . . .	26,745	210	1,188	28,143	28,564	27,804	96,804	Hœi.	Hœi.
Liège . . . . .	126,612	1,310	3,833	131,755	179,491	175,769	555,521	Luik.	Luik.
Verviers . . . . .	47,412	656	2,969	51,037	71,857	69,883	239,535	Verviers.	Verviers.
Waremmé . . . . .	17,708	41	659	18,408	18,680	18,314	70,873	Borgworm.	Borgworm.
<b>Total . . . . .</b>	<b>218,477</b>	<b>2,217</b>	<b>8,649</b>	<b>229,343</b>	<b>298,592</b>	<b>291,770</b>	<b>962,733</b>	<b>Totaal.</b>	<b>Totaal.</b>
<b>Limbourg</b>									<b>Limburg</b>
Hasselt . . . . .	34,002	124	1,143	35,269	36,365	35,280	167,875	Hasselt.	Hasselt.
Maeseyck . . . . .	14,805	48	851	15,704	15,485	15,123	78,352	Maeseyck.	Maeseyck.
Tongres . . . . .	24,207	90	799	25,096	25,698	25,161	115,884	Tongeren.	Tongeren.
<b>Total . . . . .</b>	<b>73,014</b>	<b>262</b>	<b>2,793</b>	<b>76,069</b>	<b>77,548</b>	<b>75,564</b>	<b>362,111</b>	<b>Totaal.</b>	<b>Totaal.</b>
<b>Luxembourg</b>									<b>Luxemburg</b>
Arlon . . . . .	9,239	64	418	9,721	11,364	11,000	40,823	Aarlen.	Aarlen.
Bastogne . . . . .	9,265	56	520	9,841	9,863	9,472	39,862	Bastenaken.	Bastenaken.
Marche . . . . .	11,474	64	952	12,490	11,902	11,259	42,231	Marche.	Marche.
Neufchâteau . . . . .	14,152	95	1,068	15,315	15,237	14,570	55,469	Neufchâteau.	Neufchâteau.
Virton . . . . .	11,498	78	741	12,317	12,201	11,759	40,950	Virton.	Virton.
<b>Total . . . . .</b>	<b>55,628</b>	<b>357</b>	<b>3,699</b>	<b>59,684</b>	<b>60,567</b>	<b>58,060</b>	<b>219,335</b>	<b>Totaal.</b>	<b>Totaal.</b>
<b>Namur</b>									<b>Namen</b>
Dinant . . . . .	23,815	136	1,581	25,532	25,059	24,132	86,819	Dinant.	Dinant.
Namur . . . . .	52,505	358	1,654	54,517	60,358	58,994	207,428	Namen.	Namen.
Philippeville . . . . .	17,753	113	1,092	18,958	18,250	17,686	58,457	Philippeville.	Philippeville.
<b>Total . . . . .</b>	<b>94,073</b>	<b>607</b>	<b>4,327</b>	<b>99,007</b>	<b>103,667</b>	<b>100,812</b>	<b>352,704</b>	<b>Totaal.</b>	<b>Totaal.</b>
<b>Le Royaume . . . . .</b>	<b>1,822,265</b>	<b>13,282</b>	<b>60,259</b>	<b>1,895,806</b>	<b>2,299,832</b>	<b>2,235,100</b>	<b>7,948,201</b>	<b>Het Rijk.</b>	<b>Het Rijk.</b>

20 LOGEMENTS DANS LES QUATRE GRANDES AGGLOMÉRATIONS AU 31 DÉCEMBRE 1920.

(Source : Recensement général).

LOGEMENTS occupés par des ménages composés de : WONINGEN bewoond door gezinnen bestaande uit :	Importance des logements. — Grootte der woningen.										Tot.
	1 pièce. vertrek.	2 pièces. ver- trekken.	3 pièces. ver- trekken.	4 pièces. ver- trekken.	5 pièces. ver- trekken.	6 pièces. ver- trekken.	7 pièces. ver- trekken.	8 pièces. ver- trekken.	9 pièces. ver- trekken.	10 pièces. ver- trekken.	
<b>Agglomération bruxelloise (a). — Brusselsche agglomeratie (a).</b>											
1 personne — persoon.	33,503	12,145	5,943	2,488	996	538	397	235	115	294	<b>56,654</b>
2 personnes — personen	11,437	25,030	16,573	9,351	3,992	2,330	1,136	1,079	518	1,254	<b>72,700</b>
3 " . . . . .	4,915	18,066	15,218	10,433	4,854	3,132	1,655	1,370	815	2,226	<b>62,684</b>
4 " . . . . .	1,443	9,281	8,439	7,023	3,600	2,458	1,340	1,291	747	2,329	<b>37,951</b>
5 " . . . . .	491	3,286	3,488	3,285	1,881	1,371	775	883	495	1,881	<b>17,836</b>
6 " . . . . .	172	1,225	1,465	1,527	793	618	359	422	295	1,192	<b>8,068</b>
7 " . . . . .	65	524	641	667	340	273	191	199	157	789	<b>3,846</b>
8 " . . . . .	4	236	325	326	175	139	74	99	70	461	<b>1,909</b>
9 " . . . . .	7	106	137	141	95	64	41	54	40	267	<b>952</b>
10 personnes et plus personen en meer . . . . .	5	72	99	136	82	47	33	40	40	527	<b>1,081</b>
Total des logements . . . Totaal woningen . . . . .	<b>52,042</b>	<b>69,971</b>	<b>52,328</b>	<b>35,377</b>	<b>16,808</b>	<b>10,970</b>	<b>6,001</b>	<b>5,672</b>	<b>3,292</b>	<b>11,220</b>	<b>263,681</b>
Proport. p.c. — Percentages	19.74	26.54	19.84	13.42	6.37	4.16	2.27	2.16	1.25	4.25	100.00
Nombre des occupants . . . Aantal bewoners . . . . .	<b>80,991</b>	<b>184,563</b>	<b>154,081</b>	<b>116,153</b>	<b>57,631</b>	<b>39,110</b>	<b>21,751</b>	<b>21,716</b>	<b>13,303</b>	<b>53,461</b>	<b>742,760</b>
Proport. p.c. — Percentages <sup>s</sup>	10.90	24.86	20.74	15.64	7.76	5.27	2.93	2.92	1.79	7.19	100.00
Nombre moyen d'occu- pans par pièce . . . . . Gemidd. aantal bewoners per vertrek . . . . .	1.55	1.31	0.98	0.82	0.86	0.59	0.51	0.47	0.44	0.41	—
<b>Antwerpsche agglomeratie (b) — Agglomération anversoise (b).</b>											
1 personne — persoon.	8,843	2,751	1,088	538	195	135	77	56	34	55	<b>13,772</b>
2 personnes — personen.	5,385	10,318	5,861	3,024	1,300	769	227	338	224	290	<b>27,736</b>
3 " . . . . .	2,857	8,721	7,817	4,363	2,017	1,202	709	586	367	539	<b>29,178</b>
4 " . . . . .	964	4,375	5,633	4,066	1,962	1,304	767	598	394	659	<b>20,722</b>
5 " . . . . .	327	1,837	2,990	2,521	1,481	872	560	495	284	653	<b>12,020</b>
6 " . . . . .	121	809	1,490	1,343	782	530	306	299	213	536	<b>6,429</b>
7 " . . . . .	41	388	772	657	392	308	196	175	124	341	<b>3,394</b>
8 " . . . . .	16	187	333	388	223	151	110	107	64	255	<b>1,834</b>
9 " . . . . .	8	81	152	173	137	59	48	50	45	164	<b>917</b>
10 personnes et plus personen en meer . . . . .	1	40	118	174	97	80	51	5	45	302	<b>962</b>
Total des logements . . . Totaal woningen . . . . .	<b>18,563</b>	<b>29,507</b>	<b>26,254</b>	<b>17,247</b>	<b>8,586</b>	<b>5,410</b>	<b>3,051</b>	<b>2,758</b>	<b>1,794</b>	<b>3,794</b>	<b>116,964</b>
Proport. p.c. — Percentages	15.87	25.23	22.45	14.75	7.34	4.62	2.61	2.36	1.53	3.24	100.00
Nombre des occupants . . . Aantal bewoners . . . . .	<b>34,898</b>	<b>86,447</b>	<b>93,356</b>	<b>67,713</b>	<b>35,601</b>	<b>22,787</b>	<b>13,609</b>	<b>12,267</b>	<b>8,133</b>	<b>21,451</b>	<b>396,262</b>
Proport. p.c. — Percentages	8.81	21.82	23.56	17.09	8.98	5.75	3.43	3.10	2.05	5.41	100.00
Nombre moyen d'occu- pans par pièce . . . . . Gemidd. aantal bewoners per vertrek . . . . .	1.87	1.46	1.18	0.98	0.82	0.70	0.59	0.55	0.50	0.49	—

(a) Bruxelles (Brussel), Anderlecht, Etterbeek, Forest (Vorst), Ixelles (Elsene), Jette, Koekelberg, Laeken, Molenbeek-Saint-Jean (Sint-Jans-Molenbeek), Saint-Gilles (Sint-Gillis), Saint-Josse-ten-Noode (Sint-Joost-ten-Noode), Schaerbeek, Uccle, Woluwe-Saint-Lambert (Sint-Lambrechts-Woluwe).

(b) Antwerpen (Anvers), Berchem, Borgerhout, Hoboken.

(Bron : Algemeene telling).

LOGEMENTS occupés par des ménages composés de : WONINGEN bewoond door gezinnen bestaande uit :	Importance des logements. — Grootte der woningen.										Tot.
	1 pièce vertrek.	2 pièces vertrek- ken.	3 pièces vertrek- ken.	4 pièces vertrek- ken.	5 pièces vertrek- ken.	6 pièces vertrek- ken.	7 pièces vertrek- ken.	8 pièces vertrek- ken.	9 pièces vertrek- ken.	10 pièces et plus vertrek- en meer.	
<b>Gentsche agglomeration (a). — Agglomération gantoise (a).</b>											
1 personne — persoon	5,726	2,800	842	743	280	207	110	154	26	56	<b>10,944</b>
2 personnes — personen	1,867	5,721	3,522	3,724	1,591	1,198	585	371	109	214	<b>18,902</b>
3 " "	755	3,627	3,395	4,520	2,227	1,399	552	482	177	335	<b>17,469</b>
4 " "	161	1,443	1,653	3,134	1,662	1,138	511	412	154	353	<b>10,621</b>
5 " "	43	488	774	1,569	958	601	201	233	107	292	<b>5,266</b>
6 " "	17	190	331	698	412	302	141	146	74	209	<b>2,520</b>
7 " "	8	86	168	364	228	149	82	57	34	145	<b>1,321</b>
8 " "	1	28	72	138	113	56	30	35	18	88	<b>579</b>
9 " "	3	17	32	97	61	26	17	17	17	50	<b>337</b>
10 pers. et plus — en meer	"	8	23	71	37	30	10	20	11	158	<b>368</b>
Total des logements : Totaal woningen :	<b>8,581</b>	<b>14,408</b>	<b>10,812</b>	<b>15,058</b>	<b>7,569</b>	<b>5,106</b>	<b>2,239</b>	<b>1,927</b>	<b>727</b>	<b>1,900</b>	<b>68,327</b>
Prop. p.c. — Percentages	<b>12.56</b>	<b>21.09</b>	<b>15.82</b>	<b>22.04</b>	<b>11.08</b>	<b>7.47</b>	<b>3.28</b>	<b>2.82</b>	<b>1.06</b>	<b>2.78</b>	<b>100.00</b>
Nombre des occupants : Aantal bewoners :	<b>12,777</b>	<b>35,540</b>	<b>32,821</b>	<b>51,609</b>	<b>27,505</b>	<b>18,211</b>	<b>7,905</b>	<b>7,082</b>	<b>3,017</b>	<b>12,092</b>	<b>208,559</b>
Prop. p.c. — Percentages	<b>6.13</b>	<b>17.04</b>	<b>15.74</b>	<b>24.74</b>	<b>13.19</b>	<b>8.73</b>	<b>3.79</b>	<b>3.40</b>	<b>1.45</b>	<b>5.79</b>	<b>100.00</b>
Nombre moyen d'occu- pants par pièce. Gemidd. aantal bew. per vertrek.	<b>1.48</b>	<b>1.23</b>	<b>1.01</b>	<b>0.85</b>	<b>0.72</b>	<b>0.59</b>	<b>0.50</b>	<b>0.45</b>	<b>0.46</b>	<b>0.55</b>	—
<b>Agglomération liégeoise (b). — Luiksche agglomeration (b).</b>											
1 personne — persoon	11,384	3,146	1,201	684	211	131	82	64	37	50	<b>16,990</b>
2 personnes — personen	3,962	8,122	4,533	2,898	1,254	696	384	309	138	243	<b>22,539</b>
3 " "	1,696	5,639	4,592	3,791	1,684	996	515	449	207	400	<b>19,969</b>
4 " "	454	2,562	2,424	2,723	1,253	790	411	356	163	475	<b>11,611</b>
5 " "	163	987	1,140	1,316	689	464	295	250	123	381	<b>5,808</b>
6 " "	57	422	470	598	335	224	132	136	71	267	<b>2,712</b>
7 " "	21	185	213	258	137	105	62	52	34	158	<b>1,225</b>
8 " "	7	84	112	155	73	51	34	36	20	107	<b>679</b>
9 " "	2	42	62	61	32	23	7	10	6	60	<b>305</b>
10 pers. et plus — en meer	2	22	41	43	18	13	11	22	8	174	<b>354</b>
Total des logements : Totaal woningen :	<b>17,748</b>	<b>21,211</b>	<b>14,788</b>	<b>12,527</b>	<b>5,686</b>	<b>3,493</b>	<b>1,933</b>	<b>1,684</b>	<b>807</b>	<b>2,315</b>	<b>82,192</b>
Prop. p.c. — Percentages	<b>21.60</b>	<b>25.81</b>	<b>17.99</b>	<b>15.24</b>	<b>6.92</b>	<b>4.25</b>	<b>2.35</b>	<b>2.05</b>	<b>0.98</b>	<b>2.81</b>	<b>100.00</b>
Nombre des occupants : Aantal bewoners :	<b>27,611</b>	<b>56,600</b>	<b>45,626</b>	<b>42,959</b>	<b>20,257</b>	<b>12,825</b>	<b>7,196</b>	<b>6,496</b>	<b>3,166</b>	<b>16,470</b>	<b>239,206</b>
Prop. p.c. — Percentages	<b>11.54</b>	<b>23.66</b>	<b>19.08</b>	<b>17.96</b>	<b>8.47</b>	<b>5.36</b>	<b>3.01</b>	<b>2.72</b>	<b>1.32</b>	<b>6.88</b>	<b>100.00</b>
Nombre moyen d'occu- pants par pièce. Gemidd. aantal bew. per vertrek:	<b>1.55</b>	<b>1.33</b>	<b>1.08</b>	<b>0.85</b>	<b>0.71</b>	<b>0.61</b>	<b>0.53</b>	<b>0.48</b>	<b>0.43</b>	<b>0.66</b>	—

(a) Gent (Gand), Gentbrugge, Ledeborg, Sint-Amandsberg (Mont-Saint-Amand).

(b) Liège (Luik), Angleur, Bressoux, Grivegnée, Herstal. Ougrée.

RÉPARTITION DES HABITANTS SOUS LE RAPPORT  
DU PAYS DE NATIONALITÉ.  
INDEELING VAN DE INWONERS NAAR HET NATIONALITEITSLAND.

(Source : Recensements généraux.)

(Bron : Algem. volkstellingen.)

PAYS DE NATIONALITÉ. — NATIONALITEITSLAND.	Antwerpen. Avers.	Brabant.	West-Vlaand. Flandre occid.	Oost-Vlaand. Flandre orientale.	Hainaut. Henegouwen.	Idège. Lalk.	Limburg. Limbourg.	Luxembourg. Luxemburg.	Namur. Namen.	Le Royaume. Het Rijk.
<b>1910</b>										
Belgique-België . . . . .	909.840	1.402.148	863.586	1.110.200	1.196.618	841.642	269.139	220.523	355.541	7.169.237
Allemagne-Duitschland . . .	10,770	16,961	898	1,251	2,318	20,638	1,007	2,506	661	57,010
France-Frankrijk . . . . .	3,031	22,449	7,256	2,022	30,825	5,695	473	3,667	5,357	80,765
Iles Britanniques-Britsche Eilanden . . . . .	2,070	2,947	648	454	332	330	55	25	113	6,974
Luxembourg-(Gr.-Duché)- Luxemburg (Gr.-Hertogd.).	317	2,438	78	123	404	2,493	41	4,070	403	10,367
Pays-Bas-Nederland . . . . .	31,686	13,574	1,272	5,522	734	12,939	4,902	78	243	70,950
Espagne-Spanje . . . . .	128	345	27	20	121	208	1	5	45	900
Danemark-Denemarken . . .	376	46	4	22	4	3	2	1	—	458
Italie-Italië . . . . .	365	1,883	84	123	461	1,165	13	222	174	4,490
Russie-Rusland . . . . .	3,977	1,468	74	124	214	1,569	13	16	36	7,491
Suisse-Zwitserland . . . . .	348	1,129	28	45	333	339	5	36	72	2,335
Autres pays d'Europe. — Andere landen uit Europa	5,201	2,925	112	235	252	928	5	18	72	9,748
Autres pays. — Andere lan- den . . . . .	568	1,364	68	204	251	392	35	48	129	3,059
<b>Total-Totaal . . . . .</b>	<b>968.677</b>	<b>1.469.677</b>	<b>874.135</b>	<b>1.120.335</b>	<b>1.232.867</b>	<b>888.341</b>	<b>275.691</b>	<b>231.215</b>	<b>362.846</b>	<b>7.423.784</b>
Habitants de na- ( H.-M. tional étrangère. ) F.-V. Inw. van vreemde nationaliteit . . . . . Tot.	29,100 29,737 58,837	31,631 35,898 67,529	4,778 5,771 10,549	4,691 5,444 10,135	17,677 18,572 36,249	22,396 24,303 46,699	2,850 3,702 6,552	5,404 5,288 10,692	3,157 4,148 7,305	121,684 132,863 254,547
Proport. ‰ d'étrangers. Verh. vreemdelingen ‰	60.74	45.95	12.07	9.05	29.40	52.57	23.77	46.24	20.13	34.29
<b>1920</b>										
Belgique-België . . . . .	986.178	1.482.036	796.434	1.100.203	1.188.118	846.404	297.001	216.448	343.070	7.255.892
Allemagne-Duitschland . . .	1,063	2,155	124	184	586	3,086	261	302	199	7,960
France-Frankrijk . . . . .	2,277	17,590	5,237	1,886	27,750	4,573	328	3,609	4,059	67,309
Iles Britanniques-Britsche Eilanden . . . . .	1,753	2,513	595	306	522	352	38	39	128	6,246
Luxembourg-(Gr.-Duché)- Luxemburg (Gr.-Hertogd.).	148	1,140	30	14	354	1,048	10	2,795	254	5,793
Pays-Bas-Nederland . . . . .	17,932	6,803	834	4,220	831	5,378	2,757	57	239	39,051
Espagne-Spanje . . . . .	121	700	19	22	156	122	1	25	29	1,195
Danemark-Denemarken . . .	201	92	18	17	10	3	1	1	—	343
Italie-Italië . . . . .	109	1,300	77	94	768	845	16	324	190	3,723
Pologne-Polen . . . . .	3,091	1,875	22	5	152	154	7	18	5	5,329
Russie-Rusland . . . . .	2,042	991	29	37	222	467	2	16	17	3,823
Suisse-Zwitserland . . . . .	238	838	30	22	327	192	8	55	60	1,770
Autres pays d'Europe. — Andere landen uit Europa	1,131	2,368	52	137	165	295	3	24	50	4,225
Autres pays. — Andere lan- den . . . . .	679	1,298	186	178	310	173	22	26	38	2,910
<b>Total-Totaal . . . . .</b>	<b>1.016.963</b>	<b>1.521.699</b>	<b>803.687</b>	<b>1.107.325</b>	<b>1.220.271</b>	<b>863.092</b>	<b>300.455</b>	<b>223.739</b>	<b>348.338</b>	<b>7.405.569</b>
Habitants de na- ( H.-M. tional étrangère. ) F.-V. Inw. van vreemde nationaliteit . . . . . Tot.	15,188 15,597 30,785	18,140 21,523 39,663	3,005 4,248 7,253	3,225 3,897 7,122	14,849 17,304 32,153	7,443 9,245 16,688	1,426 2,028 3,454	3,348 3,943 7,291	2,341 2,927 5,268	68,965 80,712 149,677
Proport. ‰ d'étrangers. Verh. vreemdelingen ‰	30.27	26.06	9.02	6.43	26.35	19.33	11.50	32.59	15.12	20.21



RÉPARTITION DES HABITANTS SOUS LE RAPPORT DE L'ÂGE ET DU DEGRÉ  
D'INSTRUCTION D'APRÈS LE RECENSEMENT GÉNÉRAL DU 31 DÉCEMBRE 1920.

AGES — LEEFTIJD.	Chiffres absolus - Absolute cijfers			Proportion Verhouding %			Habitants sachant lire et écrire Inwoners, die kunnen lezen en schrijven		
	Hommes	Femmes	Tot.	Hommes	Femmes	Tot.	Hommes	Femmes	Tot.
	Mannen	Vrouwen		Man- nen	Vrou- wen		Mannen	Vrouwen	
Moins d'un an. Beneden 1 j.	76,813	74,280	151,093	21.1	19.7	20.4	—	—	—
De 1 à moins de 2 ans.	57,337	55,515	112,852	15.7	14.8	15.2	—	—	—
Van 2 tot beneden 3 jaar.	40,580	39,921	80,501	11.1	10.6	10.9	—	—	—
3 » 4	40,166	39,890	80,056	11.0	10.6	10.8	—	—	—
4 » 5	45,170	44,193	89,363	12.4	11.8	12.1	—	—	—
5 » 6	55,115	54,230	109,345	15.1	14.4	14.8	8,007	8,586	16,593
6 » 7	65,294	64,928	130,222	17.9	17.2	17.6	19,019	21,885	40,904
7 » 8	66,791	66,464	133,255	18.3	17.7	18.0	43,637	47,467	91,104
8 » 9	67,799	67,478	135,277	18.6	17.9	18.2	51,748	54,927	106,675
9 » 10	65,466	65,361	130,827	18.0	17.4	17.7	56,350	58,174	114,524
Moins de 10 ans . . . . . Beneden 10 jaar	<b>580,531</b>	<b>572,260</b>	<b>1,152,791</b>	<b>159.2</b>	<b>152.1</b>	<b>155.7</b>	<b>178,761</b>	<b>191,039</b>	<b>369,800</b>
De 10 à moins de 11 ans.	68,547	67,848	136,395	18.8	18.0	18.4	63,258	63,696	126,954
Van 11 tot beneden 12 jaar.	68,750	67,792	136,542	18.9	18.0	18.4	65,000	65,002	130,002
12 » 13	69,928	70,200	140,128	19.2	18.7	18.9	66,997	67,986	134,983
13 » 14	71,333	71,173	142,506	19.6	18.9	19.2	68,503	69,120	137,623
14 » 15	70,737	70,451	141,188	19.4	18.7	19.1	67,872	68,568	136,440
15 » 16	71,472	71,685	143,157	19.6	19.1	19.3	68,569	69,703	138,272
16 » 17	72,347	71,835	144,182	19.9	19.1	19.5	69,455	70,063	139,518
17 » 18	71,989	72,398	144,387	19.8	19.3	19.5	69,219	70,652	139,871
18 » 19	73,504	73,306	146,810	20.2	19.5	19.8	70,671	71,422	142,093
19 » 20	74,849	74,270	149,119	20.5	19.7	20.1	71,924	72,169	144,093
Moins de 20 ans . . . . . Beneden 20 jaar.	<b>1,293,987</b>	<b>1,283,218</b>	<b>2,577,205</b>	<b>355.1</b>	<b>341.1</b>	<b>347.9</b>	<b>860,289</b>	<b>879,420</b>	<b>1,739,709</b>
De 20 à moins de 21 ans.	71,620	70,916	142,536	19.7	18.9	19.3	68,760	68,813	137,573
Van 21 tot beneden 22 jaar.	69,303	69,882	139,185	19.0	18.6	18.8	66,744	67,688	134,432
22 » 23	67,572	67,773	135,345	18.5	18.0	18.3	65,121	65,508	130,629
23 » 24	67,254	68,407	135,721	18.5	18.2	18.3	64,965	66,133	131,038
24 » 25	66,105	67,695	133,800	18.1	18.0	18.1	63,688	65,295	128,983
25 » 26	62,051	64,217	126,268	17.0	17.1	17.1	59,792	61,844	121,636
26 » 27	59,727	62,753	122,480	16.4	16.7	16.5	57,649	60,366	118,015
27 » 28	57,806	62,476	120,282	15.9	16.6	16.2	55,859	60,050	115,909
28 » 29	56,197	59,710	115,907	15.4	15.9	15.7	54,120	57,278	111,398
29 » 30	55,272	59,355	115,627	15.4	15.8	15.6	54,176	56,870	111,046
Moins de 30 ans . . . . . Beneden 30 jaar.	<b>1,927,894</b>	<b>1,936,462</b>	<b>3,864,356</b>	<b>529.0</b>	<b>514.9</b>	<b>521.8</b>	<b>1,471,103</b>	<b>1,509,265</b>	<b>2,980,368</b>
De 30 à moins de 31 ans.	54,653	57,430	112,083	15.0	15.3	15.1	52,489	54,967	107,456
Van 31 tot beneden 32 jaar.	55,435	57,580	113,015	15.2	15.3	15.3	53,154	55,034	108,188
32 » 33	53,522	55,800	109,322	14.7	14.8	14.8	51,258	53,250	104,508
33 » 34	54,991	56,489	111,480	15.1	15.0	15.1	52,608	53,791	106,399
34 » 35	52,906	54,801	107,707	14.5	14.6	14.6	50,576	52,080	102,656
35 » 36	54,048	55,281	109,329	14.8	14.7	14.8	51,592	52,391	103,983
36 » 37	53,903	55,024	108,927	14.8	14.6	14.7	51,344	52,029	103,373
37 » 38	53,335	54,022	107,357	14.6	14.4	14.5	50,759	50,950	101,709
38 » 39	54,018	54,222	108,240	14.8	14.4	14.6	51,321	50,984	102,305
39 » 40	52,135	52,599	104,734	14.3	14.0	14.1	49,283	49,330	98,613
Moins de 40 ans . . . . . Beneden 40 jaar.	<b>2,466,840</b>	<b>2,489,710</b>	<b>4,956,550</b>	<b>676.8</b>	<b>662.0</b>	<b>669.4</b>	<b>1,985,487</b>	<b>2,034,071</b>	<b>4,019,558</b>
De 40 à moins de 41 ans.	49,590	50,992	100,582	13.6	13.6	13.6	46,903	47,742	94,645
Van 41 tot beneden 42 jaar.	50,726	51,231	101,957	13.9	13.6	13.8	47,828	47,692	95,520
42 » 43	49,530	50,596	100,126	13.6	13.5	13.5	46,554	47,118	93,672
43 » 44	50,845	50,950	101,795	14.0	13.6	13.7	47,725	47,413	95,138
44 » 45	49,807	50,645	100,452	13.7	13.5	13.6	46,674	46,917	93,591



INDEELING VAN DE INWONERS NAAR DEN LEEFTIJD EN DEN GRAAD VAN 25  
 ONDERRICHT VOLGENS DE ALGEMEENE TELLING VAN 31 DECEMBER 1920.

AGES — LEEFTIJD.	Chiffres absolus - Absolute cijfers			Proportion Verhouding %			Habitants sachant lire et écrire Inwoners, die kunnen lezen en schrijven		
	Hombres	Femmes	Tot.	Hommes	Femmes	Tot.	Hombres	Femmes	Tot.
	Mannen	Vrouwen		Man- nen	Vrou- wen		Man- nen	Vrouwen	
De 45 à moins de 46 ans.	48,679	49,862	98,541	13.4	13.3	13.3	45,513	45,985	91,498
Van 46 tot beneden 47 jaar.	47,231	47,918	95,149	13.0	12.7	12.8	43,970	44,051	88,021
47 " 48	46,756	47,284	94,040	12.8	12.6	12.7	43,370	43,010	86,380
48 " 49	44,941	46,405	91,406	12.3	12.4	12.3	41,759	42,105	83,864
49 " 50	40,005	40,688	80,693	11.0	10.8	10.9	37,023	36,772	73,795
Moins de 50 ans . . . . . Beneden 50 jaar.	<b>2,944,950</b>	<b>2,976,341</b>	<b>5,921,291</b>	<b>808.1</b>	<b>791.6</b>	<b>799.6</b>	<b>2,432,806</b>	<b>2,482,876</b>	<b>4,915,682</b>
De 50 à moins de 51 ans.	41,342	42,186	83,528	11.3	11.2	11.3	38,085	38,058	76,143
Van 51 tot beneden 52 jaar.	40,135	41,229	81,364	11.0	11.0	11.0	36,921	36,650	73,571
52 " 53	38,271	39,220	77,491	10.5	10.4	10.5	35,254	34,935	70,189
53 " 54	38,022	39,310	77,332	10.4	10.5	10.4	34,862	34,708	69,570
54 " 55	36,978	39,230	76,208	10.1	10.4	10.3	33,669	34,986	68,655
55 " 56	34,607	36,625	71,232	9.5	9.7	9.6	31,374	31,614	62,988
56 " 57	33,594	35,380	68,974	9.2	9.4	9.3	30,248	30,251	60,499
57 " 58	33,024	34,893	67,917	9.1	9.2	9.2	29,665	29,538	59,203
58 " 59	30,077	32,133	62,210	8.3	8.5	8.4	26,956	27,137	54,093
59 " 60	29,020	30,957	59,977	8.0	8.2	8.1	25,884	25,804	51,688
Moins de 60 ans . . . . . Beneden 60 jaar.	<b>3,300,020</b>	<b>3,347,504</b>	<b>6,647,524</b>	<b>905.5</b>	<b>890.1</b>	<b>897.7</b>	<b>2,755,724</b>	<b>2,805,957</b>	<b>5,561,681</b>
De 60 à moins de 61 ans.	28,586	31,186	59,772	7.8	8.3	8.1	25,234	25,707	50,941
Van 61 tot beneden 62 jaar.	28,040	30,797	58,837	7.7	8.2	7.9	24,482	25,099	49,581
62 " 63	25,496	28,683	54,179	7.0	7.6	7.3	22,206	23,106	45,312
63 " 64	24,142	27,264	51,406	6.6	7.2	6.9	20,977	21,631	42,608
64 " 65	22,137	25,018	47,155	6.1	6.7	6.4	19,264	19,899	39,163
65 " 66	19,619	22,816	42,435	5.4	6.1	5.7	17,001	17,988	34,989
66 " 67	19,449	22,952	42,401	5.3	6.1	5.7	16,712	17,736	34,448
67 " 68	17,671	20,777	38,448	4.9	5.5	5.2	14,911	15,891	30,802
68 " 69	17,500	21,159	38,659	4.8	5.6	5.2	14,678	15,899	30,577
69 " 70	16,147	19,678	35,825	4.4	5.2	4.8	13,353	14,572	27,925
Moins de 70 ans . . . . . Beneden 70 jaar.	<b>3,518,807</b>	<b>3,597,834</b>	<b>7,116,641</b>	<b>965.5</b>	<b>956.6</b>	<b>960.9</b>	<b>2,944,542</b>	<b>3,003,485</b>	<b>5,948,027</b>
De 70 à moins de 71 ans.	15,718	19,093	34,811	4.3	5.1	4.7	12,860	13,883	26,743
Van 71 tot beneden 72 jaar.	13,906	17,400	31,346	3.8	4.6	4.2	11,251	12,316	23,567
72 " 73	12,225	14,987	27,212	3.4	4.0	3.7	9,912	10,714	20,626
73 " 74	10,681	13,337	24,018	2.9	3.5	3.2	8,658	9,425	18,083
74 " 75	9,170	11,930	21,100	2.5	3.2	2.9	7,241	8,294	15,535
75 " 76	9,929	12,754	22,683	2.7	3.4	3.1	7,668	8,554	16,222
76 " 77	8,862	11,228	20,090	2.4	3.0	2.7	6,758	7,344	14,102
77 " 78	7,768	10,109	17,877	2.1	2.7	2.4	5,885	6,638	12,523
78 " 79	6,733	8,919	15,652	1.9	2.4	2.1	5,033	5,698	10,731
79 " 80	5,791	7,926	13,717	1.6	2.1	1.9	4,268	4,972	9,240
Moins de 80 ans . . . . . Beneden 80 jaar.	<b>3,619,590</b>	<b>3,725,557</b>	<b>7,345,147</b>	<b>993.1</b>	<b>990.6</b>	<b>991.8</b>	<b>3,024,076</b>	<b>3,091,323</b>	<b>6,115,399</b>
De 80 à moins de 81 ans.	4,483	6,391	10,874	1.2	1.7	1.5	3,192	3,908	7,100
Van 81 tot beneden 82 jaar.	3,924	5,497	9,421	1.1	1.4	1.3	2,856	3,372	6,228
82 " 83	3,244	4,724	7,968	0.9	1.2	1.1	2,309	2,833	5,142
83 " 84	2,395	3,615	6,010	0.7	1.0	0.8	1,667	2,227	3,894
84 " 85	2,007	3,171	5,178	0.5	0.8	0.7	1,433	1,924	3,357
85 ans et plus - 85 jaar en ouder	5,659	9,030	14,689	1.5	2.4	1.9	3,863	5,298	9,161
Age inconnu . . . . . Leeftijd onbekend.	3,686	3,326	7,012	1.0	0.9	0.9	3,052	2,848	5,900
<b>Total - Totaal (a) . . . . .</b>	<b>3,644,988</b>	<b>3,761,311</b>	<b>7,406,299</b>	<b>1000.0</b>	<b>1000.0</b>	<b>1000.0</b>	<b>3,042,448</b>	<b>3,113,733</b>	<b>6,156,181</b>

(a) Y compris 687 hommes et 43 femmes non compris dans le chiffre donné antérieurement pour la population recensée. Voir « Population recensement général de 1920 », t. II, p. 440. — Met inbegrip van 687 mannen en 43 vrouwen niet meegeteld onder het vroeger opgegeven cijfer der getelde bevolking. Zie « Population recensement général de 1920 », boekd. II, blz. 440.

26 RÉPARTITION DES HABITANTS SOUS LE RAPPORT DE L'ÉTAT CIVIL, (1920)

(Source : Recensement général de 1920.)

ÉTAT CIVIL.	Moins de 15 ans, beneden 15 jaar.	De 15 à moins de 20 ans, van 15 tot beneden 20 jaar.	De 20 à moins de 25 ans, van 20 tot beneden 25 jaar.	De 25 à moins de 30 ans, van 25 tot beneden 30 jaar.	De 30 à moins de 35 ans, van 30 tot beneden 35 ans.	De 35 à moins de 40 ans, van 35 tot beneden 40 jaar.	De 40 à moins de 45 ans, van 40 tot beneden 45 jaar.	De 45 à moins de 50 ans, van 45 tot beneden 50 jaar.	De 50 à moins de 55 ans, van 50 tot beneden 55 jaar.	
<b>Chiffres absolus.</b>										
Célibataires . . . . .	H.-M. . . . .	929,826	362,766	284,751	141,809	71,825	47,876	37,240	30,047	24,725
Ongehuwden . . . . .	F.-V. . . . .	919,722	355,381	239,556	122,595	69,272	48,926	40,967	35,536	31,105
	Tot. . . . .	1,849,548	718,147	524,307	264,404	141,097	96,802	78,207	65,583	55,830
Mariés . . . . .	H.-M. . . . .	»	1,382	56,473	148,222	195,269	212,840	204,649	186,455	156,714
Gehuwden . . . . .	F.-V. . . . .	2	8,046	103,774	180,684	203,353	210,097	198,263	176,396	142,913
	Tot. . . . .	2	9,428	160,247	328,906	398,622	422,937	402,912	362,851	299,627
Veufs . . . . .	H.-M. . . . .	»	10	563	1,726	3,612	5,483	7,269	9,793	12,276
In weduwstaat . . . . .	F.-V. . . . .	»	53	1,227	4,501	8,044	10,452	13,362	18,741	25,789
	Tot. . . . .	»	63	1,790	6,227	11,656	15,935	20,631	28,534	38,065
Divorcés . . . . .	H.-M. . . . .	»	3	67	296	801	1,240	1,340	1,317	1,033
Gescheidenen van echt . . . . .	F.-V. . . . .	»	14	176	731	1,431	1,673	1,822	1,544	1,368
	Tot. . . . .	»	17	243	1,027	2,232	2,913	3,162	2,861	2,401
Total . . . . .	H.-M. . . . .	929,826	364,161	341,854	292,053	271,507	267,439	250,498	227,612	194,748
Totaal . . . . .	F.-V. . . . .	919,724	363,494	344,733	308,511	282,100	271,148	254,414	232,217	201,175
	Alg. totaal. . . . .	1,849,550	727,655	686,587	600,564	553,607	538,587	504,912	459,829	395,923
<b>Proportions pour cent par groupe d'âge.</b>										
Célibataires . . . . .	H.-M. . . . .	46.50	18.14	14.24	7.09	3.59	2.39	1.86	1.50	1.24
Ongehuwden . . . . .	F.-V. . . . .	47.01	18.16	12.24	6.27	3.54	2.50	2.09	1.82	1.59
	Tot. . . . .	46.74	18.15	13.25	6.68	3.57	2.45	1.98	1.66	1.41
Mariés . . . . .	H.-M. . . . .	»	0.09	3.77	9.90	13.05	14.22	13.67	12.46	10.47
Gehuwden . . . . .	F.-V. . . . .	0.00	0.54	6.94	12.08	13.60	14.05	13.26	11.80	9.56
	Tot. . . . .	0.00	0.32	5.36	11.00	13.32	14.14	13.47	12.13	10.01
Veufs . . . . .	H.-M. . . . .	»	0.01	0.40	1.23	2.58	3.91	5.18	6.98	8.75
In weduwstaat . . . . .	F.-V. . . . .	»	0.02	0.41	1.51	2.70	3.51	4.48	6.29	8.66
	Tot. . . . .	»	0.01	0.41	1.42	2.66	3.64	4.71	6.51	8.68
Divorcés . . . . .	H.-M. . . . .	»	0.035	0.81	3.56	9.64	14.92	16.13	15.85	12.43
Gescheidenen van echt . . . . .	F.-V. . . . .	»	0.12	1.51	6.29	12.31	14.39	15.68	13.29	11.77
	Tot. . . . .	»	0.08	1.22	5.15	11.20	14.64	15.87	14.35	12.05
<b>Proportions entre habitants faisant partie du même groupe d'âge.</b>										
Célibataires . . . . .	H.-M. . . . .	100.00	99.62	83.30	48.55	26.45	17.90	14.87	13.20	12.70
Ongehuwden . . . . .	F.-V. . . . .	100.00	97.77	69.49	39.74	24.56	18.04	16.11	15.30	15.46
	Tot. . . . .	100.00	98.69	76.36	44.02	25.49	17.98	15.49	14.26	14.10
Mariés . . . . .	H.-M. . . . .	»	0.38	16.52	50.76	71.92	79.59	81.69	81.92	80.47
Gehuwden . . . . .	F.-V. . . . .	0.00	2.21	30.10	58.57	72.08	77.49	77.92	75.97	71.04
	Tot. . . . .	0.00	1.30	23.34	54.77	72.00	78.52	79.79	78.91	75.68
Veufs . . . . .	H.-M. . . . .	»	0.00	0.16	0.59	1.33	2.05	2.90	4.30	6.30
In weduwstaat . . . . .	F.-V. . . . .	»	0.02	0.36	1.46	2.85	3.85	5.25	8.07	12.82
	Tot. . . . .	»	0.01	0.26	1.04	2.11	2.96	4.09	6.21	9.61
Divorcés . . . . .	H.-M. . . . .	»	0.00	0.02	0.10	0.30	0.46	0.54	0.58	0.53
Gescheidenen van echt . . . . .	F.-V. . . . .	»	0.00	0.05	0.23	0.51	0.62	0.72	0.66	0.68
	Tot. . . . .	»	0.00	0.04	0.17	0.40	0.54	0.63	0.62	0.61

INDEELING VAN DE INWONERS NAAR DEN BURGERLIJKEN STAAT (1920). 27

(Bron : Algemeene telling van 1920.)

De 55 à moins de 60 ans, van 55 tot beneden 60 jaar.	De 60 à moins de 65 ans, van 60 tot beneden 65 jaar.	De 65 à moins de 70 ans, van 65 tot beneden 70 jaar.	De 70 à moins de 75 ans, van 70 tot beneden 75 jaar.	De 75 à moins de 80 ans, van 75 tot beneden 80 jaar.	De 80 à moins de 85 ans, van 80 tot beneden 85 jaar.	De 85 à moins de 90 ans, van 85 tot beneden 90 jaar.	De 90 à moins de 95 ans, van 90 tot beneden 95 jaar.	De 95 à moins de 100 ans, van 95 tot beneden 100 jaar.	100 ans et au-dessus, 100 jaar en ouder.	Age inconnu. Leef tijd onbekend.	Totaux. — Totalen.
20,203	16,942	12,023	8,652	5,439	2,240	709	157	38	2	2,412	1,999,682
26,485	22,239	17,462	12,238	7,889	3,739	1,186	279	47	4	2,074	1,956,702
46,688	39,181	29,485	20,890	13,328	5,979	1,895	436	85	6	4,486	3,956,384
124,284	92,524	58,782	33,954	17,506	5,371	1,103	150	30	»	1,031	1,496,739
108,924	78,159	45,684	23,889	10,411	2,876	506	107	22	4	932	1,495,042
233,208	170,683	104,466	57,843	27,917	8,247	1,609	257	52	4	1,963	2,991,781
14,961	18,337	19,203	18,888	16,037	8,417	2,926	475	58	1	223	140,258
33,541	41,771	43,714	40,377	32,515	16,710	5,612	1,076	159	6	295	297,945
48,502	60,108	62,917	59,265	48,552	25,127	8,538	1,551	217	7	518	438,203
874	598	378	206	101	25	6	3	»	1	20	8,309
1,038	779	522	283	121	73	14	7	1	»	25	11,622
1,912	1,377	900	489	222	98	20	10	1	1	45	19,931
<b>160,322</b>	<b>128,401</b>	<b>90,386</b>	<b>61,700</b>	<b>39,083</b>	<b>16,053</b>	<b>4,744</b>	<b>785</b>	<b>126</b>	<b>4</b>	<b>3,686</b>	<b>3,644,988</b>
<b>169,988</b>	<b>142,948</b>	<b>107,382</b>	<b>76,787</b>	<b>50,936</b>	<b>23,398</b>	<b>7,318</b>	<b>1,469</b>	<b>229</b>	<b>14</b>	<b>3,326</b>	<b>3,761,311</b>
<b>330,310</b>	<b>271,349</b>	<b>197,768</b>	<b>138,487</b>	<b>90,019</b>	<b>39,451</b>	<b>12,062</b>	<b>2,254</b>	<b>355</b>	<b>18</b>	<b>7,012</b>	<b>7,406,299</b>

Absolute cijfers.

Percentages per leeftijdsgroep.

1.01	0.85	0.60	0.43	0.27	0.11	0.04	0.01	0.00	0.00	0.13	100.00
1.35	1.14	0.89	0.63	0.40	0.19	0.06	0.01	0.00	0.00	0.11	100.00
1.18	0.99	0.75	0.53	0.34	0.15	0.05	0.01	0.00	0.00	0.11	100.00
8.30	6.18	3.93	2.27	1.17	0.36	0.08	0.01	0.00	0.00	0.07	100.00
7.29	5.23	3.06	1.60	0.70	0.19	0.03	0.01	0.00	0.00	0.06	100.00
7.79	5.70	3.49	1.93	0.93	0.28	0.05	0.01	0.00	0.00	0.07	100.00
10.67	13.07	13.69	13.47	11.43	6.00	2.09	0.34	0.04	0.00	0.16	100.00
11.26	14.03	14.67	13.55	10.91	5.61	1.88	0.36	0.05	0.00	0.10	100.00
11.07	13.73	14.36	13.52	11.08	5.73	1.95	0.35	0.05	0.00	0.12	100.00
10.52	7.20	4.55	2.48	1.22	0.30	0.07	0.035	»	0.01	0.24	100.00
8.93	6.70	4.49	2.44	1.04	0.63	0.12	0.06	0.01	»	0.22	100.00
9.59	6.91	4.52	2.45	1.11	0.49	0.10	0.05	0.00	0.00	0.22	100.00

Verhoudingen onder inwoners derzelfde leeftijdsgroep.

12.60	13.19	13.30	14.03	13.91	13.95	14.94	20.00	30.16	50.00	»	54.86
15.58	15.56	16.26	15.94	15.49	15.98	16.21	18.99	20.52	28.57	»	52.03
14.12	14.44	14.91	15.08	14.80	15.13	15.71	19.34	23.94	33.33	»	52.41
77.52	72.06	65.04	55.03	44.80	33.45	23.25	19.11	23.81	»	»	41.06
64.08	54.67	42.54	31.11	20.44	12.29	6.91	7.28	9.61	28.57	»	39.74
70.61	62.90	52.82	41.77	31.01	20.93	13.34	11.40	14.65	22.22	»	40.40
9.33	14.29	21.24	30.61	41.03	52.44	61.68	60.51	46.03	25.00	»	3.85
19.73	29.22	40.71	52.58	64.83	71.42	76.69	73.25	69.43	42.86	»	7.92
14.69	22.15	31.81	42.80	53.94	63.69	70.79	68.82	61.13	38.89	»	5.92
0.55	0.46	0.42	0.33	0.26	0.16	0.13	0.38	»	25.00	»	0.23
0.61	0.55	0.49	0.37	0.24	0.31	0.19	0.48	0.44	»	»	0.31
0.58	0.51	0.46	0.35	0.25	0.25	0.16	0.44	0.28	5.56	»	0.27

RÉPARTITION DES HABITANTS D'APRÈS LES LANGUES NATIONALES PARLÉES.  
INDEELING VAN DE INWONERS NAAR DE LANDTALEN DIE ZE SPREKEN.

A. — Habitants sans distinction d'âge. — Inwoners zonder onderscheid van leeftijd.

(Source : Recensements généraux.)

(Bron : Algemeene tellingen.)

PROVINCES.	HABITANTS PARLANT — INWONERS SPREKENDE										PROVINCIES.		
	le français seulement. enkel Fransch.	le flamand seulement. enkel Vlaamsch.	le français et le flamand. Fransch en Vlaamsch.	le français et l'allemand. Fransch en Duitsch.	le flamand et l'allemand. Vlaamsch en Duitsch.	les trois langues nationales. de drie landtalen. de drie landtalen.	aucune des trois langues (a). geen der drie land- talen (a).	Tot.	PERSONNES parlant deux ou l'une des langues nationales. PERSONNEN die twee of de drie landtalen mingsch zijn.	Habitants ayant déclaré se servir le plus fréquemment de trois langues nationales. Inwoners, die verkleedst hebben zich het meest te bedienen van het Fransch, du fransch. de flamand, l'allemand, van het Vlaamsch, Duitsch.			
<b>1910.</b>													
Anvers . . . . .	12,289	762,414	5,048	113,606	2,660	5,651	17,857	49,152	139,774	21,124	112,107	6,543	Antwerpen.
Brabant . . . . .	382,947	603,507	3,987	381,997	14,533	1,367	18,963	62,376	416,860	182,399	226,530	7,931	Brabant.
Flandre occidentale	31,825	669,081	165	123,938	467	1,972	3,197	45,270	127,794	22,059	105,330	405	West-Vlaanderen.
Flandre orientale . . . . .	9,311	934,143	256	116,889	397	401	5,233	53,705	122,980	16,107	106,319	494	Oost-Vlaanderen.
Hainaut . . . . .	1,113,738	17,283	432	49,575	2,560	50	1,028	48,201	59,213	34,769	17,934	510	Henegouwen.
Liège . . . . .	748,504	14,726	9,744	50,068	28,627	474	4,229	31,969	83,398	59,277	14,560	9,561	Lutk.
Limbourg . . . . .	9,123	218,622	225	29,386	251	435	1,209	16,440	31,281	3,370	27,641	270	Limburg.
Luxembourg . . . . .	183,218	153	11,487	1,393	24,099	22	391	10,442	25,915	5,409	381	20,125	Luxemburg.
Namur . . . . .	342,379	733	71	4,436	1,399	50	440	13,338	6,325	5,455	729	141	Namen.
<b>Le Royaume . . . . .</b>	<b>2,833,334</b>	<b>3,220,662</b>	<b>31,415</b>	<b>871,288</b>	<b>74,993</b>	<b>8,652</b>	<b>52,547</b>	<b>330,893</b>	<b>1,007,480</b>	<b>349,969</b>	<b>611,531</b>	<b>45,980</b>	<b>Het Rijk.</b>
<b>1920.</b>													
Anvers . . . . .	12,642	807,043	427	133,131	369	1,065	9,520	52,766	144,085	24,760	118,942	374	Antwerpen.
Brabant . . . . .	426,912	561,565	662	458,469	4,032	250	13,271	56,518	476,042	238,595	236,916	531	Brabant.
Flandre occidentale	30,187	621,380	41	113,267	124	76	1,919	36,493	115,386	23,416	91,947	23	West-Vlaanderen
Flandre orientale . . . . .	11,156	919,536	96	123,606	113	118	3,269	46,431	127,106	27,412	99,631	63	Oost-Vlaanderen.
Hainaut . . . . .	1,104,521	14,724	77	57,265	1,122	27	919	41,016	59,333	39,670	19,585	78	Henegouwen.
Liège . . . . .	742,312	14,996	8,313	46,418	15,626	449	3,342	31,636	(b) 64,930	47,409	11,270	6,251	Lutk.
Limbourg . . . . .	9,171	244,870	52	29,355	119	317	749	15,822	30,542	3,994	26,492	54	Limburg.
Luxembourg . . . . .	183,178	170	7,167	1,177	23,162	5	494	8,386	24,838	7,322	274	17,242	Luxemburg.
Namur . . . . .	330,746	616	28	5,125	519	29	379	10,896	6,052	5,307	710	35	Namen.
<b>Le Royaume . . . . .</b>	<b>2,850,825</b>	<b>3,185,100</b>	<b>16,863</b>	<b>967,813</b>	<b>45,206</b>	<b>2,336</b>	<b>33,862</b>	<b>303,564</b>	<b>1,048,312</b>	<b>417,894</b>	<b>605,767</b>	<b>24,651</b>	<b>Het Rijk.</b>

(a) Comprend notamment les enfants en dessous de deux ans. — (b) Les renseignements manquent pour deux communes.  
(c) Met inbegrip inzonderheit van de kinderen beneeden twee jaar. — (d) De gegevens ontbreken voor twee gemeenten.

RÉPARTITION DES HABITANTS D'APRÈS LES LANGUES NATIONALES PARLÉES.  
INDEELING VAN DE INWONERS NAAR DE LANDTALEN, DIE ZE SPREKEN.

B. — Habitants âgés de 21 ans et plus. — Inwoners van 21 jaar en ouder.

(Source : Recensements généraux.) (Bron : Algemeene tellingen.)

PROVINCES.	HABITANTS PARLANT --- INWONERS SPREKENDE.										PROVINCIES.			
	le français seulement.		le flamand et le français.		le flamand et l'allemand.		les trois langues nationales.		aucune des trois langues.			Tot.		
	enkel Fransch.	enkel Vlaansch.	enkel Fransch.	enkel Vlaansch.	enkel Fransch.	enkel Vlaansch.	de drie landtalen.	geen der drie landtalen.	du français van het Fransch.	du flamand van het Vlaansch.			de l'allemand van het Duitsch.	
1910.	8,858	413,690	3,338	84,349	2,008	4,080	13,891	921	531,135	104,328	84,296	4,623	Antwerpen.	
Brabant . . . . .	258,628	320,945	2,732	269,418	11,594	1,078	15,567	1,316	887,278	297,657	157,670	6,068	Brabant.	
Flandre occidentale	18,386	364,593	88	88,100	344	134	2,518	339	474,502	91,096	75,687	267	West-Vlaanderen.	
Flandre orientale	6,123	523,698	191	85,826	355	315	4,180	305	620,993	90,676	78,819	362	Oost-Vlaanderen.	
Hainaut . . . . .	717,337	9,547	256	35,540	2,011	44	859	2,119	767,683	38,424	11,989	356	Henegouwen.	
Liège. . . . .	473,249	7,883	5,173	38,263	21,852	388	3,736	392	550,936	64,239	10,887	6,810	Luik.	
Limbourg . . . . .	5,994	113,826	127	22,725	201	332	1,023	72	144,300	24,281	2,504	1 82	Limburg.	
Luxembourg . . . . .	113,868	92	4,527	979	17,174	29	299	137	137,105	18,481	4,072	14,157	Luxemburg.	
Namur . . . . .	221,382	382	47	3,503	1,142	41	301	87	226,945	5,047	4,462	113	Namen.	
<b>Le Royaume . . . . .</b>	<b>1,823,825</b>	<b>1,760,656</b>	<b>16,479</b>	<b>628,703</b>	<b>56,681</b>	<b>6,441</b>	<b>42,494</b>	<b>5,688</b>	<b>4,340,877</b>	<b>734,229</b>	<b>441,667</b>	<b>32,968</b>	<b>Het Rijk.</b>	
1920.	9,237	477,014	321	106,332	288	883	8,087	1,627	603,789	115,590	21,164	351	Antwerpen.	
Brabant . . . . .	309,572	334,914	575	330,143	3,592	201	12,032	1,783	1,001,812	354,968	180,636	470	Brabant.	
Flandre occidentale	19,679	368,271	34	84,798	84	66	1,682	398	475,012	86,030	16,323	14	West-Vlaanderen.	
Flandre orientale	7,780	567,626	69	96,623	97	106	2,780	784	670,865	99,606	20,312	49	Oost-Vlaanderen.	
Hainaut . . . . .	768,287	9,387	62	42,688	983	21	822	392	822,642	44,514	39,729	45	Henegouwen.	
Liège. . . . .	521,775	8,476	4,288	37,526	12,272	386	2,926	482	588,131	(b) 52,435	38,958	4,493	Luik.	
Limbourg . . . . .	6,132	129,516	37	23,234	91	241	692	112	160,055	24,258	2,785	32	Limburg.	
Luxembourg . . . . .	117,494	95	2,810	966	16,651	1	416	224	138,657	18,034	5,567	205	Luxemburg.	
Namur . . . . .	223,424	325	17	4,234	464	10	315	121	228,910	5,023	4,471	19	Namen.	
<b>Le Royaume . . . . .</b>	<b>1,983,380</b>	<b>1,890,624</b>	<b>8,213</b>	<b>735,544</b>	<b>34,522</b>	<b>1,915</b>	<b>29,752</b>	<b>5,923</b>	<b>4,689,873</b>	<b>801,058</b>	<b>320,945</b>	<b>462,378</b>	<b>17,735</b>	<b>Het Rijk.</b>

(b) Voir page précédente. — Zie voorgaande bladstijde.

(Source : Recensement général.)

(Bron : Algemeene volkstelling.)

Spécifications.	Nombre de couples mariés ayant le nombre suivant d'enfants vivants Aantal gehuwde paren met het volgende aantal kinderen in leven.										Opsomming.
	0	1	2	3	4	5	6	7	8	9	

A. Répartition d'après la durée du mariage — Indeeling naar den duur van het huwelijk.  
Chiffres absolus — Absolute cijfers.

Moins d'un an	1 et 2 ans	3 et 4 »	5 et 6 »	7 à 9 »	10 à 14 »	15 à 19 »	20 à 24 »	25 ans et plus	Durée non déclarée.	Total des couples mariés	Minder dan 1 jaar	1 en 2 jaar.	3 en 4 »	5 en 6 »	7 tot 9 »	10 tot 14 »	15 tot 19 »	20 tot 24 »	25 jaar en meer.	Duur niet aangegeven.	Totaal der gehuwde paren.
100,123	78,375	19,466	2,301	555	234	94	51	21	13	9	4	»	»	»	»	»	»	»	»	»	»
136,128	62,911	59,308	10,725	1,991	645	282	138	65	36	15	7	5	»	»	»	»	»	»	»	»	»
61,948	19,341	24,227	13,692	3,460	734	238	113	81	29	21	9	3	»	»	»	»	»	»	»	»	»
57,449	16,078	19,040	13,860	5,742	1,851	553	103	83	45	23	10	1	»	»	»	»	»	»	»	»	»
192,721	46,904	56,156	46,543	23,857	11,566	4,835	1,838	591	217	131	71	12	»	»	»	»	»	»	»	»	»
219,181	44,758	59,127	48,927	31,251	19,372	11,761	6,571	3,617	1,770	636	377	14	»	»	»	»	»	»	»	»	»
204,830	39,991	38,663	40,532	28,773	19,966	13,781	9,417	6,267	3,642	2,027	1,574	27	»	»	»	»	»	»	»	»	»
167,817	28,180	27,465	31,011	24,540	17,714	12,743	9,561	6,946	4,739	3,083	2,820	15	»	»	»	»	»	»	»	»	»
322,416	54,100	40,694	50,278	43,404	37,049	29,434	23,108	17,108	11,805	7,764	7,543	39	»	»	»	»	»	»	»	»	»
34,126	17,740	4,030	3,346	2,287	1,555	1,100	899	581	411	214	173	1,130	»	»	»	»	»	»	»	»	»
<b>1,496,739</b>	<b>408,348</b>	<b>338,776</b>	<b>261,215</b>	<b>164,860</b>	<b>110,686</b>	<b>74,881</b>	<b>51,949</b>	<b>35,360</b>	<b>22,907</b>	<b>13,923</b>	<b>12,588</b>	<b>1,246</b>	»	»	»	»	»	»	»	»	»

B. — Répartition par province — Indeeling per provincie.

Moins d'un an	1 et 2 ans	3 et 4 »	5 et 6 »	7 à 9 »	10 à 14 »	15 à 19 »	20 à 24 »	25 ans et plus	Durée non déclarée	Total des couples mariés	Proportions pour cent — Percentages.	Minder dan 1 jaar	1 en 2 jaar.	3 en 4 »	5 en 6 »	7 tot 9 »	10 tot 14 »	15 tot 19 »	20 tot 24 »	25 jaar en meer.	Duur niet aangegeven.	Totaal der gehuwde paren.
100.00	78.29	18.43	2.30	0.56	0.24	0.09	0.05	0.02	0.01	0.01	0.00	0.00	0.01	0.00	0.00	0.04	0.00	0.00	0.00	0.00	0.00	0.00
100.00	46.22	43.56	7.88	1.46	0.47	0.21	0.10	0.05	0.03	0.01	0.01	0.01	0.01	0.00	0.00	0.04	0.00	0.00	0.00	0.00	0.00	0.00
100.00	31.21	39.12	22.11	5.59	1.19	0.38	0.18	0.13	0.05	0.03	0.01	0.00	0.01	0.00	0.00	0.04	0.00	0.00	0.00	0.00	0.00	0.00
100.00	27.99	33.14	24.13	16.00	3.22	0.96	0.28	0.14	0.08	0.04	0.02	0.00	0.01	0.00	0.00	0.04	0.00	0.00	0.00	0.00	0.00	0.00
100.00	24.34	29.14	24.15	12.38	6.00	2.51	0.95	0.31	0.11	0.07	0.04	0.00	0.01	0.00	0.00	0.04	0.00	0.00	0.00	0.00	0.00	0.00
100.00	20.42	22.87	22.32	14.26	8.84	5.37	3.00	1.65	0.81	0.29	0.17	0.00	0.01	0.00	0.00	0.04	0.00	0.00	0.00	0.00	0.00	0.00
100.00	19.51	18.87	19.79	14.05	9.75	6.73	4.60	3.06	1.88	0.99	0.76	0.01	0.01	0.00	0.00	0.04	0.00	0.00	0.00	0.00	0.00	0.00
100.00	16.79	16.36	18.48	14.03	10.56	7.59	5.70	4.14	2.82	1.84	1.68	0.01	0.01	0.00	0.00	0.04	0.00	0.00	0.00	0.00	0.00	0.00
100.00	16.78	12.62	15.60	13.46	11.49	9.13	7.19	5.31	3.66	2.41	2.34	0.01	0.01	0.00	0.00	0.04	0.00	0.00	0.00	0.00	0.00	0.00
100.00	51.98	13.58	9.80	6.70	4.56	3.40	2.63	1.70	1.20	0.63	0.51	3.31	0.00	0.00	0.00	0.04	0.00	0.00	0.00	0.00	0.00	0.00
<b>100.00</b>	<b>27.28</b>	<b>22.63</b>	<b>17.46</b>	<b>11.01</b>	<b>7.40</b>	<b>5.01</b>	<b>3.47</b>	<b>2.36</b>	<b>1.53</b>	<b>0.93</b>	<b>0.84</b>	<b>0.08</b>	»	»	»	»	»	»	»	»	»	»

Province	Moins d'un an	1 et 2 ans	3 et 4 »	5 et 6 »	7 à 9 »	10 à 14 »	15 à 19 »	20 à 24 »	25 ans et plus	Durée non déclarée	Total des couples mariés		
Anvers	200,083	51,991	41,072	33,068	22,228	15,689	11,230	8,504	6,215	4,276	2,863		
Brabant	322,506	102,652	78,058	54,862	31,562	19,663	12,913	8,817	6,079	3,784	2,210		
Flandre occidentale	141,402	35,198	29,399	20,871	16,587	13,580	10,298	7,476	5,357	3,716	2,383		
Flandre orientale	202,685	49,800	38,232	31,029	23,326	18,935	13,522	10,178	7,156	4,930	3,007		
Hainaut	284,334	77,343	80,180	58,618	31,200	16,713	9,186	5,093	2,865	1,547	808		
Liège	183,502	53,891	43,774	33,547	19,802	12,475	7,395	4,805	2,782	1,558	831		
Limbourg	46,970	9,621	6,584	6,275	5,410	5,005	4,196	3,362	2,569	1,808	1,127		
Luxembourg	39,795	8,435	7,356	7,430	5,303	4,003	2,790	1,830	1,249	688	380		
Namur	75,402	19,217	18,121	15,515	9,382	5,723	3,351	1,884	1,088	600	308		
<b>Le Royaume</b>	<b>1,496,739</b>	<b>408,348</b>	<b>338,776</b>	<b>261,215</b>	<b>164,860</b>	<b>110,686</b>	<b>74,881</b>	<b>51,949</b>	<b>35,360</b>	<b>22,907</b>	<b>13,923</b>	<b>12,588</b>	<b>1,246</b>

Antwerpen.  
Brabant.  
West-Vlaanderen.  
Oost-Vlaanderen.  
Henegouwen.  
Luik.  
Limburg.  
Luxemburg.  
Namen.

Het Rijk.

NOMBRE DES MÉNAGES D'APRÈS LES RECENSEMENTS GÉNÉRAUX.  
AANTAL GEZINNEN VOLGENS DE ALGEMEENE TELLINGEN.

31

(Source : Off. centr. de Statist.)

(Bron : Centr. Dienst v. d. Statist.)

SPÉCIFICATIONS.	1930			Habitants par cent ménages. — Inwoners op honderd gezinnen	1920 (a)		1910		OPSOMMING
	Nombre de chefs de ménage Aantal gezinshoofden				Ménages — Gezinnen	Habitants par cent ménages. — Inwoners op honderd gezinnen	Ménages — Gezinnen	Habitants par cent ménages. — Inwoners op honderd gezinnen	
	Mascu- lins	Fémi- nins	Tot.						
	Manne- lijke	Vrouwe- lijke							
<b>A. Provinces</b>								<b>A. Provincies</b>	
Anvers .....	286,088	39,519	325,607	360	252,297	403	224,234	432	Antwerpen.
Brabant .....	443,526	97,120	540,646	311	448,059	340	397,442	370	Brabant.
Flandre occident <sup>le</sup>	203,889	28,784	232,673	387	183,124	439	185,711	471	West-Vlaanderen.
Flandre orientale	270,584	38,875	309,459	371	264,994	418	246,180	455	Oost-Vlaanderen.
Hainaut .....	353,932	52,975	406,907	312	362,860	336	331,963	371	Henegouwen.
Liège .....	263,671	51,560	315,231	309	273,087	338	240,836	369	Luik.
Limbouurg .....	72,257	8,093	80,350	458	59,941	501	53,759	513	Limbouurg.
Luxembourg .....	50,549	9,156	59,705	370	56,286	398	55,939	413	Luxembourg.
Namur .....	89,079	14,788	103,867	343	95,540	365	95,038	382	Namen.
<b>Le Royaume</b>	<b>2.033.575</b>	<b>340.870</b>	<b>2.374.445</b>	<b>341</b>	<b>1.996.168</b>	<b>374</b>	<b>1.831.102</b>	<b>405</b>	<b>Het Rijk.</b>
<b>II. Groupe de communes.</b>									<b>II. Groepen van gemeenten.</b>
100,000 hab <sup>ts</sup> et plus .....	266,591	72,668	339,259	276	294,142	302	245,013	314	100,000 inw. en meer.
20,000 à moins de 100,000 hab <sup>ts</sup> ..	465,957	92,676	558,633	305	416,362	329	385,670	366	10,000 tot minder dan 100,000 inw.
5,000 à moins de 20,000 hab <sup>ts</sup> ..	574,448	76,758	651,206	347	528,855	382	469,871	420	5,000 tot minder dan 20,000 inw.
2,000 à moins de 5,000 hab <sup>ts</sup> ..	372,297	46,824	419,121	386	365,612	420	330,284	479	2,000 tot minder dan 5,000 inw.
Moins de 2,000 habitants .....	354,282	51,944	406,226	389	391,197	422	400,264	413	Minder dan 2,000 inwoners.
<b>Le Royaume</b>	<b>2.033.575</b>	<b>340.870</b>	<b>2.374.445</b>	<b>341</b>	<b>1.996.168</b>	<b>374</b>	<b>1.831.102</b>	<b>405</b>	<b>Het Rijk.</b>
<b>III. Agglomérations.</b>									<b>III. Agglomeraties.</b>
Anvers .....	76,729	17,167	93,896	303	89,759	341	85,509	358	Antwerpen.
Agglom. anversoise	54,880	7,148	62,028	338	38,829	364	30,334	416	Antwerpsche aggl.
<b>Tot. .</b>	<b>131.609</b>	<b>24.315</b>	<b>155.924</b>	<b>311</b>	<b>128.588</b>	<b>348</b>	<b>115.843</b>	<b>373</b>	<b>Tot.</b>
Bruxelles .....	57,777	19,417	77,194	260	71,933	282	70,484	311	Brussel.
Agglomérat. bruxelloise .....	194,305	54,974	249,279	273	202,303	291	169,636	312	Brusselsche aggl.
<b>Tot. .</b>	<b>252.082</b>	<b>74.391</b>	<b>326.473</b>	<b>266</b>	<b>274.236</b>	<b>288</b>	<b>240.120</b>	<b>312</b>	<b>Tot.</b>
Gand .....	48,879	11,457	60,336	282	55,398	302	49,055	339	Gent.
Agglomér. gant <sup>se</sup>	13,847	1,998	15,845	295	13,350	336	11,570	380	Gentsche agglom.
<b>Tot. .</b>	<b>62.726</b>	<b>13.455</b>	<b>76.181</b>	<b>287</b>	<b>68.748</b>	<b>308</b>	<b>60.625</b>	<b>347</b>	<b>Tot.</b>
Liège .....	48,050	13,730	61,780	268	57,022	286	52,955	316	Luik.
Agglomér. liégeoise	27,898	4,976	32,874	267	25,494	301	21,439	349	Luiksche agglom.
<b>Tot. .</b>	<b>75.948</b>	<b>18.706</b>	<b>94.654</b>	<b>267</b>	<b>82.516</b>	<b>291</b>	<b>74.394</b>	<b>326</b>	<b>Tot.</b>
<b>Les quatre agglomérations ..</b>	<b>522.365</b>	<b>130.867</b>	<b>653.232</b>	<b>279</b>	<b>554.088</b>	<b>305</b>	<b>490.982</b>	<b>[333]</b>	<b>De vier agglomeraties.</b>

(a) Les chiffres donnés pour 1920 se rapportent au territoire actuel. — De cijfers over 1920 hebben betrekking op het huidig grondgebied.

32 RÉPARTITION DES HABITANTS AU 31 DÉCEMBRE 1920, D'APRÈS LA PROFESSION.  
INDEELING VAN DE INWONERS OP 31 DECEMBER 1920, NAAR HET BEROEP.

A. — RÉPARTITION D'APRÈS LA CONDITION — INDEELING NAAR DEN STAND.

(Source : Recensement général.)

(Bron : Algemeene telling.)

PROFESSIONS.	Patrons Bazen.	Em- ployés. Bedien- den.	Ouvriers. Werklieden	Total — Totaal.			Aidants Helpers	BEROEPEN.
				Hommes Mannen	Femmes Vrouwen	Tot.		
I. — <i>Agricult. et jorêts.</i> jardin., cult.marafch., arboric., hortic., etc..	8,918	152	11,442	19,151	1,361	20,512	1,751	I. — <i>Bosch- en landbouw.</i> Tuinbouw, groenteteelt, boomkweekerij, enz.
Agriculture et élevage	242,983	509	206,596	378,404	71,684	450,088	131,037	Landbouw en veeteelt.
Forêts	550	108	6,400	6,977	81	7,058	127	Boschbouw.
<b>Total.</b>	<b>252,451</b>	<b>769</b>	<b>224,438</b>	<b>404,532</b>	<b>73,126</b>	<b>477,658</b>	<b>132,915</b>	<b>Totaal.</b>
II. — <i>Pêche.</i> Pêche maritime	341	47	2,161	2,511	38	2,549	35	II. — <i>Visscherij.</i> Zeevisscherij.
Pêche en eau douce, pisciculture, etc..	104	6	247	338	19	357	6	Riviervisscherij, visch- teelt, enz.
<b>Total.</b>	<b>445</b>	<b>53</b>	<b>2,408</b>	<b>2,849</b>	<b>57</b>	<b>2,906</b>	<b>41</b>	<b>Totaal.</b>
III. — <i>Industrie.</i> Mines	524	4,824	176,298	172,382	9,264	181,646	381	Mijnen.
Carrières	1,683	1,349	39,917	41,974	975	42,949	413	Groeven.
Métaux bruts	774	4,600	58,117	61,498	1,993	63,491	726	Onbewerkt metaal.
Métaux façonnés	16,055	10,440	172,099	189,866	8,728	198,594	3,958	Bewerkt metaal.
Céramique	934	587	24,017	22,709	2,829	25,538	368	Aardewerkindustrie.
Verrière	326	1,159	28,185	25,336	4,334	29,670	188	Glasnijverheid
Chimique	1,638	3,457	28,462	28,470	5,087	33,557	352	Chemische nijverheid.
Alimentaire	22,384	4,775	50,969	70,261	7,867	78,128	3,578	Voedingswarenbereid.
Textile	6,499	4,631	185,747	89,453	107,424	196,877	1,355	Textielnijverheid.
Du vêtement	40,410	2,133	122,281	33,793	131,031	164,824	3,255	Kledingindustrie.
Construction	20,461	2,384	162,929	183,273	2,501	185,774	4,259	Bouwbedrijf.
Bois et ameublement	29,843	1,588	99,708	126,044	5,095	131,139	3,857	floutbewerking en menbelmakerij.
Peaux et cuirs	15,748	1,637	38,162	46,326	9,221	55,547	1,034	Huiden- en lederindustr.
Tabac	1,321	652	13,595	8,765	6,803	15,568	91	Tabaksbewerking.
Papier	762	946	11,743	9,007	4,444	13,451	159	Papiernijverheid.
Livre	2,487	902	14,888	16,415	1,862	18,277	207	Boekdruk, en boekbind.
Art et précision	5,063	1,231	25,322	28,249	3,367	31,616	490	Kunst en juistheidswerk
<b>Total.</b>	<b>166,912</b>	<b>47,295</b>	<b>1,252,439</b>	<b>1,153,821</b>	<b>312,825</b>	<b>1,466,646</b>	<b>24,671</b>	<b>Totaal.</b>
IV. — <i>Commerce.</i> Achat, vente et location des produits indus- triels et agricoles	149,364	31,379	30,581	136,258	75,066	211,324	13,867	IV. — <i>Handel.</i> Aan- en verkoop en verhuring van de landbouw- en nijver- heidsproducten.
Banques, assurances, transports, ind. hô- telière, etc..	70,994	109,766	174,256	302,539	52,477	355,016	7,998	Bank- en verzekerings- wezen, vervoer- en hot- telbedrijf.
<b>Total.</b>	<b>220,358</b>	<b>141,145</b>	<b>204,837</b>	<b>438,797</b>	<b>127,543</b>	<b>566,340</b>	<b>21,865</b>	<b>Totaal.</b>
V. — <i>Profess. libérales</i> Art de guérir	—	—	—	9,661	6,108	15,769	—	V. — <i>Vrije beroepen.</i> Geneeskunde.
Sciences, lettres et arts	—	—	—	29,117	19,804	48,931	—	Letteren, kunsten en wetenschappen.
Cultes	—	—	—	16,455	22,637	39,092	—	Eerediensten.
Autres profess. libér.	—	—	—	11,410	815	12,225	—	Andere vrije beroepen.
<b>Total.</b>	<b>—</b>	<b>—</b>	<b>—</b>	<b>66,653</b>	<b>49,364</b>	<b>116,017</b>	<b>—</b>	<b>Totaal.</b>
VI. — <i>Fonctions pub.</i> Pouvoir judiciaire	—	—	—	3,195	226	3,421	—	VI. — <i>Openb. ambten.</i> Rechtswezen.
Personnel enseignant	—	—	—	13,032	15,302	28,334	—	Onderwijs. personeel.
Armée	—	—	—	68,560	252	68,812	—	Leger.
Fonction. et employés d'administration	—	—	—	51,431	3,969	55,400	—	Ambtenaren en beamb- ten der administratie.
Services publics : eaux, voirie, etc.	—	—	—	13,638	1,039	14,677	—	Openb. diensten : wa- tervoorziening, we- gendienst, enz.
Institutions d'assistance.	—	—	—	1,926	467	2,393	—	Instell. van onderstand.
<b>Total.</b>	<b>—</b>	<b>—</b>	<b>—</b>	<b>151,782</b>	<b>21,255</b>	<b>173,037</b>	<b>—</b>	<b>Totaal.</b>
VII. — <i>Service de la maison, des biens et des personnes.</i> Garde et gestion de pro- priétés	—	—	—	7,572	687	8,259	—	VII. — <i>Huis-, erf- en personeeldienst.</i> Bewaking en beheer van goederen.
Service domestique et des personnes	—	—	—	25,146	118,336	143,482	—	Huis- en personen- dienst.
Soins personnels	—	—	—	7,089	1,251	8,340	—	Persoonlijke verzorging.
<b>Total.</b>	<b>—</b>	<b>—</b>	<b>—</b>	<b>39,807</b>	<b>120,274</b>	<b>160,081</b>	<b>—</b>	<b>Totaal.</b>
VIII. — <i>Professions non déterminées ou non lucratives</i>	—	—	—	98,696	71,833	170,529	—	VIII. — <i>Niet bepaalde of niet winstgevende beroepen.</i>
<b>Total général.</b>	<b>640,166</b>	<b>189,262</b>	<b>1,684,122</b>	<b>2,356,937</b>	<b>776,277</b>	<b>3,133,214</b>	<b>179,492</b>	<b>Algemeen totaal.</b>



RÉPARTITION DES HABITANTS AU 31 DÉCEMBRE 1920, D'APRÈS LA PROFESSION. 33  
 INDEELING VAN DE INWONERS OP 31 DECEMBER 1920, NAAR HET BEROEP.

A. — RÉPARTITION D'APRÈS LA CONDITION (suite). — INDEELING NAAR DEN STAND (vervolg).

PROFES- SIONS.	Patrons. Bazen.		Employés. Bedienden.		Ouvriers. Werklieden.		TOTAL — TOTAAL			BEROEPEN.
	Hommes. Mannen.	Femmes. Vrouwen.	Hommes. Mannen.	Femmes. Vrouwen.	Hommes. Mannen.	Femmes. Vrouwen.	Hommes. Mannen.	Femmes. Vrouwen.	Tot.	
	Agriculture et forêts . . . . .	214,012	38,439	647	122	189,873	34,565	404,532	73,126	
Pêche . . . . .	437	8	49	4	2,303	45	2,849	57	2,906	Visscherij.
Industrie . . . . .	130,949	35,963	39,350	7,945	983,522	268,917	1,153,821	312,825	1,466,646	Nijverheid.
Commerce . . . . .	131,764	88,594	110,398	24,747	190,635	14,202	438,797	127,543	566,340	Handel.
<b>Total.</b>	<b>477,162</b>	<b>163,004</b>	<b>156,444</b>	<b>32,818</b>	<b>1,366,393</b>	<b>317,729</b>	<b>1,999,999</b>	<b>513,551</b>	<b>2,513,550</b>	<b>Totaal.</b>

B. — RÉPARTITION PAR PROVINCE. — INDEELING PER PROVINCE.

PROFESSIONS.	Antwer- pen.	Brabant	West- Vlaander- en.	Oost- Vlaander- en.	Hainaut	Liège.	Limburg	Luxem- bourg.	Namur.	BEROEPEN.
	Anvers.		Flandre occiden- tale.	Flandre orien- tale.	Hene- gouwen.	Luik	Lim- bourg.	Luxem- bourg.	Namen.	
<b>Hommes — Mannen.</b>										
Agriculture et fo- rêts . . . . .	43,463	70,182	61,415	78,909	44,361	27,084	32,564	24,059	23,560	Bosch- en land- bouw.
Pêche . . . . .	193	136	2,109	138	176	66	10	6	16	Visscherij.
Industrie . . . . .	133,394	202,212	115,117	150,974	279,470	179,713	26,773	17,005	45,681	Nijverheid.
Commerce . . . . .	87,448	118,034	33,098	49,066	61,778	48,666	9,534	11,600	20,618	Handel.
Professions libér. Fonctions publi- ques . . . . .	8,709	20,167	5,003	7,875	9,126	8,260	1,996	1,939	3,577	Vrije beroepen.
Service de la maison, des biens et des personnes . . . . .	26,741	39,914	11,922	18,414	16,675	17,959	6,574	5,263	8,419	Openbare ambten.
Professions non déterminées ou non lucratives . . . . .	4,193	11,181	3,872	4,816	5,300	4,523	1,618	1,631	2,673	Huis-, erf- en per- sonen- dienst.
<b>Total.</b>	<b>312,966</b>	<b>485,184</b>	<b>242,783</b>	<b>321,895</b>	<b>434,498</b>	<b>297,974</b>	<b>82,055</b>	<b>65,802</b>	<b>112,507</b>	<b>Totaal.</b>
<b>Femmes — Vrouwen.</b>										
Agriculture . . . . .	8,646	13,319	11,924	13,935	8,343	5,778	5,873	2,687	2,622	Landbouw.
Pêche . . . . .	11	5	28	—	10	3	1	—	1	Visscherij.
Industrie . . . . .	33,230	58,916	43,112	79,944	42,564	40,783	3,125	3,718	7,451	Nijverheid.
Commerce . . . . .	19,325	27,307	14,407	18,661	21,333	19,301	2,123	1,640	3,555	Handel.
Professions libér. Fonctions publi- ques . . . . .	4,767	10,733	6,248	9,384	7,792	5,589	1,704	1,278	1,580	Vrije beroepen.
Service de la maison, des biens et des personnes . . . . .	3,746	5,782	1,836	2,631	3,015	2,808	484	545	759	Openbare bedie- ningen.
Professions non déterminées ou non lucratives . . . . .	22,465	29,095	13,467	17,939	15,603	10,911	4,329	2,363	4,102	Huis-, erf- en per- sonen- dienst.
<b>Total.</b>	<b>100,308</b>	<b>163,809</b>	<b>95,948</b>	<b>150,404</b>	<b>112,093</b>	<b>95,800</b>	<b>18,875</b>	<b>14,618</b>	<b>24,614</b>	<b>Totaal.</b>
<b>Total général — Algemeen totaal.</b>										
Agriculture . . . . .	52,109	83,501	73,339	92,844	52,704	32,862	38,437	26,746	26,182	Landbouw.
Pêche . . . . .	204	141	2,137	138	186	69	11	6	17	Visscherij.
Industrie . . . . .	166,624	261,128	158,229	230,918	322,034	220,496	29,898	20,723	53,132	Nijverheid.
Commerce . . . . .	106,773	145,341	47,505	67,727	83,111	67,967	11,657	13,240	24,173	Handel.
Professions libé- rales . . . . .	13,476	30,900	11,251	17,259	16,918	13,849	3,700	3,217	5,157	Vrije beroepen.
Fonctions publi- ques . . . . .	30,487	45,696	13,758	21,045	19,690	20,767	7,058	5,808	9,178	Openbare bedie- ningen.
Service de la maison, des biens et des personnes . . . . .	26,658	40,276	17,339	22,755	20,903	15,434	5,947	3,994	6,775	Huis-, erf- en per- sonendienst.
Professions non déterminées ou non lucratives . . . . .	16,943	42,010	15,173	19,613	31,045	22,330	4,222	6,686	12,507	Niet bepaalde of niet winstge- vende beroepen.
<b>Total.</b>	<b>413,274</b>	<b>648,993</b>	<b>338,731</b>	<b>472,299</b>	<b>546,591</b>	<b>393,774</b>	<b>100,930</b>	<b>80,420</b>	<b>137,121</b>	<b>Totaal.</b>
Aidants Personnes sans profession . . . . .	22,310	33,514	15,785	36,042	22,812	15,026	10,298	14,170	9,403	Helpers. Personen zonder beroep.
	45,880	50,967	45,003	86,344	52,622	43,862	20,800	9,508	18,331	

MOUVEMENT DE LA POPULATION ET DE L'ÉTAT CIVIL (e).  
BEWEGING DER BEVOLKING EN VAN DEN BURGERLIJKEN STAND (e).

(Source : Off. cent. de Statistique).

(Bron : Centr. Dienst v. d. Statistiek).

ANNÉES JAREN	Habitants au 31 décembre	Naissances de fait (b)	Décès de fait (b)	Excédent des naissances sur les décès	Mort-nés et autres en- fants présentés sans vie.	MARIAGES HUWELIJKEN	DIVORCES ECHTSCHIEDINGEN	PROPORTIONS par 1.000 habitants. VERHOUDINGEN tot 1.000 inwoners.		
	Inwoners op 31 December	Feitelijke geboorten (b)	Feitelijke sterfte (b)	Overschot der geboorten op de sterfte	Doodgeborenen en and. levenloos aangeg. kind.			Nais- sances. Ge- boorten.	Décès Sterf- gevallen.	Mariages. Huwel- lijken.
1830 (a)	4,076,513	131,676	104,229	27,447	...	26,484	4	32.30	25.57	6.50
1846*	4,337,196	119,610	107,835	11,775	5,176	25,670	29	27.58	24.86	5.92
1850	4,426,205	131,416	92,820	38,596	6,318	33,762	29	29.69	20.97	7.63
1856*	4,529,460	134,187	97,395	36,792	6,136	32,926	42	29.62	21.50	7.27
1860	4,731,996	144,668	92,871	51,797	6,978	35,112	55	30.57	19.63	7.42
1866*	4,827,833	158,010	151,116	6,894	7,945	37,783	70	32.73	31.30	7.83
1870	5,087,826	164,572	118,359	46,213	7,577	35,263	81	32.35	23.26	6.93
1876*(d)	5,336,185	176,915	116,787	60,128	7,930	38,228	135	33.15	21.89	7.16
1880*	5,520,009	171,864	123,323	48,541	8,064	38,926	214	31.13	22.34	7.05
1885	5,853,278	175,043	117,775	57,268	8,524	39,910	230	29.91	20.12	6.82
1890*	6,069,321	176,595	126,545	50,050	8,224	44,596	373	29.10	20.85	7.35
1893	6,262,272	183,062	125,530	57,532	8,636	47,065	497	29.23	20.05	7.52
1894	6,341,958	181,466	118,213	63,253	8,572	47,735	477	28.61	18.64	7.53
1895	6,410,783	183,015	125,148	57,867	8,627	49,712	492	28.55	19.52	7.75
1896	6,495,886	188,533	113,748	74,785	9,188	52,585	548	29.02	17.51	8.10
1897	6,586,593	190,987	113,586	77,401	8,768	54,198	625	29.00	17.25	8.23
1898	6,669,732	190,921	117,457	73,464	8,891	55,444	747	28.62	17.61	8.32
1899	6,744,532	194,268	126,963	67,305	8,902	55,765	563	28.80	18.82	8.27
1900	6,693,548	193,789	129,046	64,743	9,001	57,711	690	28.95	19.28	8.62
1901	6,799,999	200,077	116,077	84,000	9,263	57,131	821	29.42	17.17	8.40
1902	6,896,079	195,871	119,330	76,541	8,975	56,157	703	28.40	17.30	8.11
1903	6,985,219	192,301	118,675	73,626	8,569	54,946	734	27.53	16.99	7.87
1904	7,074,910	191,721	119,506	72,215	8,612	56,740	932	27.10	16.89	8.02
1905	7,160,547	187,437	118,343	69,094	8,592	56,679	901	26.18	16.53	7.92
1906	7,238,622	186,271	118,884	67,387	8,508	58,388	618	25.73	16.42	8.07
1907	7,317,561	185,138	115,347	69,791	8,311	58,660	841	25.30	15.76	8.02
1908	7,386,444	183,834	121,964	61,870	8,563	57,564	892	24.89	16.51	7.79
1909	7,451,903	176,431	117,571	58,860	8,269	57,126	1,039	23.68	15.78	7.67
1910*	7,423,784	176,413	112,826	63,587	8,008	58,776	1,089	23.72	15.20	7.92
1911	7,490,411	171,802	122,843	48,959	7,557	59,370	1,081	22.94	16.40	7.93
1912	7,571,387	171,187	112,378	58,809	7,789	61,278	1,159	22.61	14.84	8.09
1913	7,638,757	171,099	111,227	59,872	7,836	61,096	1,207	22.40	14.56	8.00
1914	7,684,492	156,389	108,720	47,669	(c)	41,095	(c)	20.35	14.14	5.34
1915	7,709,197	124,291	100,674	23,617	(c)	24,654	(c)	16.12	13.06	3.19
1916	7,692,617	99,360	101,044	— 1,684	(c)	30,458	(c)	12.92	13.13	3.95
1917	7,642,054	86,675	124,824	— 38,149	(c)	32,974	(c)	11.34	16.33	4.31
1918	7,555,576	85,056	157,340	— 72,284	(c)	43,558	(c)	11.26	20.82	5.76
1919	7,577,027	123,314	113,732	9,582	5,777	97,084	623	16.27	15.01	12.81
1920*	7,495,569	163,738	102,505	61,233	7,967	106,514	2,195	22.11	13.84	14.38
1921	7,482,133	163,333	102,908	60,425	8,231	88,456	3,665	21.83	13.76	11.83
1922	7,539,568	153,611	106,615	46,996	7,782	82,806	3,718	20.37	14.14	10.98
1923	7,606,820	155,474	100,084	55,390	7,514	79,786	3,253	20.44	13.16	10.49
1924	7,684,474	153,138	99,653	53,485	7,023	80,088	2,956	19.93	12.96	10.42
1925	7,811,876	154,298	102,189	52,109	6,656	74,761	2,503	19.75	13.08	9.57
1926	7,874,601	149,943	104,742	45,201	6,436	72,517	2,349	19.04	13.30	9.21
1927	7,932,077	145,275	106,751	38,524	6,127	71,921	2,351	18.32	13.46	9.07
1928	8,003,269	146,981	105,915	41,066	6,275	71,485	2,351	18.36	13.23	8.93
1929	8,060,189	146,206	120,782	25,424	6,183	71,811	2,134	18.14	14.99	8.91
1930	8,092,004	151,406	107,468	43,938	6,268	71,624	2,491	18.71	13.28	8.86
1931	8,159,185	148,538	108,017	40,521	6,183	66,168	2,531	18.21	13.24	8.11
1832	8,213,449	144,835	108,226	36,609	5,850	62,186	2,522	17.64	13.18	7.57

(\*) Recensement. — (a) Y compris la population et le mouvement de l'état civil des parties des provinces de Limbourg et de Luxembourg cédées à la Hollande par les traités du 19 avril 1839. — (b) Mort-nés non compris. Pour les années 1914 à 1918, naissances et décès de droit. — (c) Non relevés. — (d) Le recensement de 1876 n'a comporté qu'un simple dénombrement de la population. — (e) Y compris à partir de 1925 les cantons rélinés.

(\*) Volkstelling. — (a) Met inbegrip van de bevolking en de beweging van den burgerlijken stand der bij de verdragen van 19 April 1839 aan Nederland afgestaan gedeelten der provincies Limburg en Luxemburg. — (b) Doodgeborenen niet inbegrepen. Voor de jaren 1914 tot 1918, geboorten en sterfte onder de werkelijke bevolking. — (c) Niet opgenomen. — (d) De telling van 1876 bestond slechts in een eenvoudige opsomming van de bevolking. — (e) Met inbegrip van 1925 n' van de terugverkregen kantons.

(Source : Off. centr. de Statist.)

(Bron : Centr. Dienst v. d. Stat.)

Arrondissements administratifs.	Moyenne annuelle Jaarlijksch middental 1921-1925		Moyenne annuelle Jaarlijksch middental 1926-1930		1931		1932		Administratieve arrondissementen.
	Naissances Geboorten.	Décès Sterfgeval.	Naissances Geboorten.	Décès Sterfgeval.	Naissances Geboorten.	Décès Sterfgeval.	Naissances Geboorten.	Décès Sterfgeval.	
	<b>Anvers.</b>								
Anvers . . . . .	13,734	7,794	13,444	8,143	13,031	8,181	12,709	8,014	Antwerpen.
Malines . . . . .	5,142	2,666	4,981	2,784	4,989	2,806	4,848	2,848	Mechelen.
Turnhout . . . . .	5,412	2,146	5,761	2,325	6,021	2,408	6,211	2,223	Turnhout.
<b>Total . . . . .</b>	<b>24,288</b>	<b>12,606</b>	<b>24,186</b>	<b>13,252</b>	<b>24,041</b>	<b>13,395</b>	<b>23,768</b>	<b>13,085</b>	<b>Totaal.</b>
<b>Brabant.</b>									<b>Brabant.</b>
Bruxelles . . . . .	18,470	13,691	16,942	15,004	16,840	15,029	16,549	15,297	Brussel.
Louvain . . . . .	6,974	3,558	6,443	3,698	6,460	3,669	6,357	3,610	Leuven.
Nivelles . . . . .	3,026	2,349	2,722	2,437	2,665	2,487	2,550	2,408	Nijvel.
<b>Total . . . . .</b>	<b>28,470</b>	<b>19,598</b>	<b>26,107</b>	<b>21,139</b>	<b>25,965</b>	<b>21,185</b>	<b>25,466</b>	<b>21,315</b>	<b>Totaal.</b>
<b>Flandre occidentale.</b>									<b>West-Vlaanderen.</b>
Bruges . . . . .	3,887	2,319	3,534	2,192	3,713	2,119	3,516	2,160	Brugge.
Courtrai . . . . .	5,286	2,955	5,340	3,056	5,606	3,144	5,511	2,860	Kortrijk.
Dixmude . . . . .	1,210	676	1,059	674	1,048	664	1,036	644	Dixmuid.
Furnes . . . . .	952	599	843	542	851	556	812	527	Veurne.
Ostende . . . . .	2,288	1,268	2,009	1,233	2,105	1,169	2,058	1,282	Oostende.
Roulers . . . . .	2,781	1,535	2,578	1,506	2,674	1,424	2,727	1,367	Rouselare.
Thielt . . . . .	1,714	1,002	1,662	966	1,808	1,009	1,807	904	Thielt.
Ypres . . . . .	2,710	1,465	2,601	1,584	2,566	1,645	2,542	1,548	Ieper.
<b>Total . . . . .</b>	<b>20,828</b>	<b>11,819</b>	<b>19,626</b>	<b>11,753</b>	<b>20,371</b>	<b>11,730</b>	<b>20,009</b>	<b>11,292</b>	<b>Totaal.</b>
<b>Flandre orientale.</b>									<b>Oost-Vlaanderen.</b>
Alost . . . . .	5,136	2,736	4,995	2,917	5,225	2,624	5,226	2,762	Aalst.
Audenarde . . . . .	2,341	1,438	2,253	1,448	2,328	1,455	2,218	1,414	Audenaarde.
Eecloo . . . . .	1,433	900	1,393	896	1,501	910	1,512	888	Eecloo.
Gand . . . . .	7,506	5,760	6,940	5,606	7,428	5,638	7,123	5,811	Gent.
Saint-Nicolas . . . . .	4,070	2,359	3,627	2,215	3,737	2,125	3,651	2,208	Sint-Niklaas.
Termonde . . . . .	3,500	1,875	3,282	1,856	3,352	1,742	3,365	1,805	Dendermonde.
<b>Total . . . . .</b>	<b>23,986</b>	<b>15,068</b>	<b>22,490</b>	<b>14,938</b>	<b>23,571</b>	<b>14,494</b>	<b>23,095</b>	<b>14,888</b>	<b>Totaal.</b>
<b>Hainaut.</b>									<b>Henegouwen.</b>
Ath . . . . .	1,364	1,272	1,215	1,303	1,136	1,281	1,120	1,209	Aat.
Charleroi . . . . .	7,866	5,841	6,908	6,390	6,488	6,046	6,033	6,274	Charleroi.
Mons . . . . .	4,789	3,470	4,120	3,709	4,030	3,580	3,850	3,672	Bergen.
Soignies . . . . .	2,845	2,184	2,521	2,309	2,565	2,286	2,425	2,375	Zinnik.
Thuin . . . . .	2,555	1,895	2,276	2,020	2,216	2,041	2,089	1,905	Thuin.
Tournai . . . . .	2,683	2,193	2,355	2,318	2,396	2,305	2,280	2,226	Doornik.
<b>Total . . . . .</b>	<b>22,102</b>	<b>16,855</b>	<b>19,395</b>	<b>18,049</b>	<b>18,831</b>	<b>17,539</b>	<b>17,797</b>	<b>17,721</b>	<b>Totaal.</b>
<b>Liège.</b>									<b>Luik.</b>
Huy . . . . .	1,624	1,330	1,441	1,403	1,327	1,343	1,268	1,302	Hoei.
Liège . . . . .	8,479	7,069	7,799	7,619	7,655	7,324	7,377	7,579	Luik.
Verviers . . . . .	3,317	2,514	4,098	3,366	3,989	3,310	3,847	3,454	Verviers.
Waremme . . . . .	1,364	960	1,210	979	1,160	918	1,080	937	Borgworm.
<b>Total . . . . .</b>	<b>14,784</b>	<b>11,873</b>	<b>14,548</b>	<b>13,367</b>	<b>14,131</b>	<b>12,895</b>	<b>13,572</b>	<b>13,272</b>	<b>Totaal.</b>
<b>Limbourg.</b>									<b>Limburg.</b>
Hasselt . . . . .	4,288	1,754	4,800	1,882	5,105	1,963	5,043	1,936	Hasselt.
Maeseyck . . . . .	2,402	935	2,699	957	2,762	965	2,866	1,026	Maeseyck.
Tongres . . . . .	2,830	1,450	2,891	1,472	2,939	1,468	2,937	1,477	Tongeren.
<b>Total . . . . .</b>	<b>9,520</b>	<b>4,139</b>	<b>10,390</b>	<b>4,311</b>	<b>10,806</b>	<b>4,396</b>	<b>10,846</b>	<b>4,439</b>	<b>Totaal.</b>
<b>Luxembourg.</b>									<b>Luxemburg.</b>
Arlon . . . . .	826	523	807	552	806	488	665	551	Aarlen.
Bastogne . . . . .	853	540	818	524	725	533	702	501	Bastenaken.
Marche . . . . .	838	617	782	617	757	650	736	648	Marche.
Neufchâteau . . . . .	1,168	734	1,080	767	1,010	754	1,013	744	Neufchâteau.
Virton . . . . .	782	594	760	643	761	616	651	609	Virton.
<b>Total . . . . .</b>	<b>4,467</b>	<b>3,008</b>	<b>4,247</b>	<b>3,103</b>	<b>4,059</b>	<b>3,041</b>	<b>3,767</b>	<b>3,053</b>	<b>Totaal.</b>
<b>Namur.</b>									<b>Namen.</b>
Dinant . . . . .	1,633	1,292	1,511	1,301	1,420	1,289	1,416	1,276	Dinant.
Namur . . . . .	3,856	2,903	3,474	3,004	3,254	2,869	3,154	2,934	Namen.
Philippeville . . . . .	1,057	860	989	900	1,040	940	934	946	Philippeville.
<b>Total . . . . .</b>	<b>6,546</b>	<b>5,055</b>	<b>5,974</b>	<b>5,205</b>	<b>5,714</b>	<b>5,098</b>	<b>5,504</b>	<b>5,156</b>	<b>Totaal.</b>
<b>Le Royaume.</b>	<b>154,991</b>	<b>100,021</b>	<b>146,963</b>	<b>105,117</b>	<b>147,489</b>	<b>103,773</b>	<b>143,824</b>	<b>104,221</b>	<b>Het Rijk.</b>

**EXCÉDENT  
DES NAISSANCES SUR LES DÉCÈS**

(POPULATION DE RÉSIDENCE HABITUELLE)

**OVERSCHOT  
DER GEBOORTEN OP DE STERFTE**

(BEVOLKING VAN GEWOON VERBLIJF)

(Source : Off. centr. de Statist.).

(Bron : Centr. Dienst v. d. Stat.).

Arrondissements administratifs.	Moyenne annuelle.	Moyenne annuelle.	1928	1929	1930	1931	1932	Administratieve. arrondissementen
	Jaarlijksch. middental	Jaarlijksch middental						
	1921-25	1926-30						
<b>Anvers.</b>								<b>Antwerpen.</b>
Anvers . . . . .	5,940	5,301	5,122	4,263	5,961	4,850	4,695	Antwerpen.
Malines . . . . .	2,476	2,197	2,245	1,846	2,399	2,183	2,000	Mechelen.
Turnhout . . . . .	3,266	3,436	3,444	3,242	3,920	3,613	3,988	Turnhout.
<b>Total</b> . . . . .	<b>11,682</b>	<b>10,934</b>	<b>10,811</b>	<b>9,351</b>	<b>12,280</b>	<b>10,646</b>	<b>10,683</b>	<b>Totaal.</b>
<b>Brabant.</b>								<b>Brabant.</b>
Bruxelles . . . . .	4,779	1,938	2,285	467	2,102	1,811	1,252	Brussel.
Louvain . . . . .	3,416	2,745	2,834	2,186	2,838	2,791	2,757	Leuven.
Nivelles . . . . .	677	285	301	29	301	178	142	Nijvel.
<b>Total</b> . . . . .	<b>8,872</b>	<b>4,968</b>	<b>5,420</b>	<b>2,682</b>	<b>5,241</b>	<b>4,780</b>	<b>4,151</b>	<b>Totaal.</b>
<b>Flandre occidentale</b>								<b>West-Vlaanderen...</b>
Bruges . . . . .	1,568	1,342	1,489	994	1,633	1,594	1,356	Brugge.
Courtrai . . . . .	2,331	2,284	2,451	2,027	2,546	2,462	2,651	Kortrijk.
Dixmude . . . . .	534	385	417	249	344	384	392	Dixmude.
Furnes . . . . .	353	301	324	257	281	295	285	Veurne.
Ostende . . . . .	1,020	776	854	575	901	936	776	Oostende.
Roulers . . . . .	1,246	1,072	994	927	1,179	1,250	1,360	Rousselle.
Thielt . . . . .	712	696	706	593	780	799	903	Thielt.
Ypres . . . . .	1,245	1,017	1,130	837	1,043	921	994	Ieper.
<b>Total</b> . . . . .	<b>9,009</b>	<b>7,873</b>	<b>8,365</b>	<b>6,459</b>	<b>8,707</b>	<b>8,641</b>	<b>8,717</b>	<b>Totaal.</b>
<b>Flandre orientale.</b>								<b>Oost-Vlaanderen.</b>
Alost . . . . .	2,400	2,078	2,295	1,672	2,456	2,601	2,464	Aalst.
Audenarde . . . . .	903	805	978	564	837	873	804	Audenaarde.
Eecloo . . . . .	533	497	552	460	624	591	624	Eecloo.
Gand . . . . .	1,746	1,334	1,380	344	1,782	1,790	1,312	Gent.
Saint-Nicolas . . . . .	1,711	1,412	1,450	1,285	1,417	1,612	1,443	Sint-Niklaas.
Termonde . . . . .	1,625	1,426	1,430	1,214	1,580	1,610	1,560	Dendermonde.
<b>Total</b> . . . . .	<b>8,918</b>	<b>7,552</b>	<b>8,085</b>	<b>5,539</b>	<b>8,696</b>	<b>9,077</b>	<b>8,207</b>	<b>Totaal.</b>
<b>Hainaut.</b>								<b>Henegouwen.</b>
Ath . . . . .	92	-88	-88	-198	-10	-145	-89	Aat.
Charleroi . . . . .	2,025	518	453	-76	363	442	-241	Charleroi.
Mons . . . . .	1,319	411	479	-105	470	450	178	Bergen.
Soignies . . . . .	661	212	239	29	201	279	50	Zinnik.
Thuin . . . . .	660	256	393	-89	303	175	124	Thuin.
Tournai . . . . .	490	37	95	-198	136	91	54	Doornik.
<b>Total</b> . . . . .	<b>5,247</b>	<b>1,346</b>	<b>1,571</b>	<b>-637</b>	<b>1,463</b>	<b>1,292</b>	<b>76</b>	<b>Totaal.</b>
<b>Liège.</b>								<b>Luik.</b>
Huy . . . . .	294	38	-58	-125	14	-16	-34	Hoei.
Liège . . . . .	1,410	180	188	-808	453	331	-202	Luik.
Verviers . . . . .	803	732	768	469	917	679	393	Verviers.
Waremmé . . . . .	404	231	244	94	281	242	143	Borgworm.
<b>Total</b> . . . . .	<b>2,911</b>	<b>1,181</b>	<b>1,142</b>	<b>-370</b>	<b>1,665</b>	<b>1,236</b>	<b>300</b>	<b>Totaal.</b>
<b>Limbourg.</b>								<b>Limburg.</b>
Hasselt . . . . .	2,534	2,918	3,062	2,522	3,326	3,142	3,107	Hasselt.
Maeseyck . . . . .	1,467	1,742	1,742	1,670	1,905	1,797	1,840	Maeseyck.
Tongres . . . . .	1,380	1,419	1,422	1,264	1,609	1,471	1,460	Tongeren.
<b>Total</b> . . . . .	<b>5,381</b>	<b>6,079</b>	<b>6,226</b>	<b>5,456</b>	<b>6,840</b>	<b>6,410</b>	<b>6,407</b>	<b>Totaal.</b>
<b>Luxembourg.</b>								<b>Luxemburg.</b>
Arlon . . . . .	303	255	236	260	253	318	114	Aarlen.
Bastogne . . . . .	313	294	303	226	303	192	201	Bastenaken.
Marche . . . . .	221	165	199	96	132	107	88	Marche.
Neufchâteau . . . . .	434	313	374	272	307	256	269	Neufchâteau.
Virton . . . . .	188	117	111	9	139	145	42	Virton.
<b>Total</b> . . . . .	<b>1,459</b>	<b>1,144</b>	<b>1,223</b>	<b>863</b>	<b>1,134</b>	<b>1,018</b>	<b>714</b>	<b>Totaal.</b>
<b>Namur.</b>								<b>Namen.</b>
Dinant . . . . .	341	210	240	116	255	131	140	Dinant.
Namur . . . . .	953	470	508	147	402	385	220	Namen.
Philippeville . . . . .	197	89	92	35	131	100	-12	Philippeville.
<b>Total</b> . . . . .	<b>1,491</b>	<b>769</b>	<b>840</b>	<b>298</b>	<b>848</b>	<b>616</b>	<b>348</b>	<b>Totaal.</b>
<b>Le Royaume.</b>	<b>54,970</b>	<b>41,846</b>	<b>43,683</b>	<b>29,641</b>	<b>46,874</b>	<b>43,716</b>	<b>39,603</b>	<b>Hèt Rijk.</b>

**NAISSANCES DE FAIT PAR PROVINCE ET PAR SEXE (a).**  
**FEITELIJKE GEBOORTEN PER PROVINCIE EN PER GESLACHT (a).**

37

(Source : Off. centr. de Statist.)

(Bron : Centr. Dienst v. d. Stat.)

PROVINCES	Sexe masculin. Mannelijk geslacht.	Sexe féminin. Vrouwelijk geslacht.	Tot.	Naissances légitimes. Wettige geboorten.	Naissances illégitimes. Onwettige geboorten.	PROVINCIES	
<b>1931</b>							
Anvers . . . . .	12,388	11,754	24,142	23,191	951	Antwerpen.	
Brabant . . . . .	13,146	12,679	25,825	24,274	1,551	Brabant.	
Flandre occidentale . . . . .	10,506	10,115	20,621	20,227	394	West-Vlaanderen.	
Flandre orientale . . . . .	12,201	11,569	23,770	23,135	635	Oost-Vlaanderen.	
Hainaut . . . . .	9,677	9,300	18,977	18,119	858	Henegouwen.	
Liège . . . . .	7,269	7,039	14,308	13,596	712	Luik.	
Limbourg . . . . .	5,614	5,286	10,900	10,697	203	Limburg.	
Luxembourg . . . . .	2,133	1,973	4,106	4,040	66	Luxemburg.	
Namur . . . . .	3,005	2,884	5,889	5,748	141	Namen.	
<b>Le Royaume . . . . .</b>	<b>75,939</b>	<b>72,599</b>	<b>148,538</b>	<b>143,027</b>	<b>5,511</b>	<b>Het Rijk.</b>	
<b>1932</b>							
Anvers . . . . .	12,106	11,738	23,844	22,941	903	Antwerpen.	
Brabant . . . . .	12,800	12,508	25,308	23,883	1,425	Brabant.	
Flandre occidentale . . . . .	10,355	9,938	20,293	19,922	371	West-Vlaanderen.	
Flandre orientale . . . . .	11,880	11,363	23,243	22,628	615	Oost-Vlaanderen.	
Hainaut . . . . .	9,178	8,802	17,980	17,246	734	Henegouwen.	
Liège . . . . .	7,023	6,707	13,730	13,039	691	Luik.	
Limbourg . . . . .	5,657	5,298	10,955	10,741	214	Limburg.	
Luxembourg . . . . .	1,956	1,858	3,814	3,757	57	Luxemburg.	
Namur . . . . .	2,908	2,760	5,668	5,545	123	Namen.	
<b>Le Royaume . . . . .</b>	<b>73,863</b>	<b>70,972</b>	<b>144,835</b>	<b>139,702</b>	<b>5,133</b>	<b>Het Rijk.</b>	
Moyennes annuelles	1871-1880. 87,850	83,910	171,760	159,389	12,371	1871-1880	} Jaarlijksche midden-tallen.
	1881-1890. 89,829	85,999	175,828	160,934	14,894	1881-1890	
	1891-1900. 95,394	91,150	186,544	170,872	15,672	1891-1900	
	1901-1910. 95,830	91,719	187,549	175,293	12,256	1901-1910	
	1911-1920. 69,241	66,050	135,291	(b)	(b)	1911-1920	
	1921-1925. 79,874	76,097	155,971	147,125	8,846	1921-1925	
	1926-1930. 75,565	72,397	147,962	141,504	6,458	1926-1930	
1928 . . . . .	75,015	71,966	146,981	140,540	6,441	1928.	
1929 . . . . .	74,533	71,673	146,206	140,031	6,175	1929.	
1930 . . . . .	77,544	73,882	151,406	145,295	6,111	1930.	

**NAISSANCES DE FAIT PAR MOIS ET PAR SEXE (a).**  
**FEITELIJKE GEBOORTEN PER MAAND EN PER GESLACHT (a).**

(Source : Idem.)

(Bron : Id.)

Sexe.	Janvier. Januari.	Février. Februari.	Mars. Maart.	Avril. April.	Mai. Mei.	Juin. Juni.	Juillet. Juli.	Août. Augustus.	Septembre. September.	Octobre. October.	Novembre. November.	Décembre. December.	L'année. Het jaar.	Geslacht
<b>1931</b>														
Garçons	6,618	6,174	6,834	6,397	6,907	6,145	6,309	6,551	6,154	5,894	5,711	6,245	<b>75,939</b>	Jongens.
Filles . .	6,207	5,850	6,657	6,118	6,577	5,876	6,734	6,159	5,861	5,719	5,475	5,966	<b>72,599</b>	Meisjes.
<b>Total.</b>	<b>12,825</b>	<b>12,024</b>	<b>13,491</b>	<b>12,515</b>	<b>13,484</b>	<b>12,021</b>	<b>12,443</b>	<b>12,710</b>	<b>12,015</b>	<b>11,613</b>	<b>11,186</b>	<b>12,211</b>	<b>148,538</b>	<b>Totaal.</b>
<b>1932</b>														
Garçons	6,560	6,491	6,775	6,249	6,556	6,207	6,150	6,224	5,810	5,801	5,379	5,664	<b>73,863</b>	Jongens.
Filles . .	6,166	6,354	6,598	6,135	6,040	5,920	6,007	5,062	5,629	5,539	5,119	5,423	<b>70,972</b>	Meisjes.
<b>Total</b>	<b>12,726</b>	<b>12,845</b>	<b>13,373</b>	<b>12,384</b>	<b>12,596</b>	<b>12,127</b>	<b>12,157</b>	<b>12,186</b>	<b>11,439</b>	<b>11,340</b>	<b>10,578</b>	<b>11,084</b>	<b>144,835</b>	<b>Totaal.</b>

N. B. — Les moyennes pour la décade 1911-1920 ont été calculées en tenant compte pour les années 1914 à 1918 des naissances de droit les naissances de fait n'ayant pas été relevées pendant la guerre.

(a) Naissances vivantes seulement. — (b) Renseignements non recueillis de 1914 à 1918.

N. B. — De gemiddelden over het tienjarig tijdvak 1911-1920 werden wat de jaren 1914 tot 1918 betreft, berekend op de geboorten onder de werkelijke bevolking, daar de feitelijke geboorten tijdens den oorlog niet zijn opgenomen.

(a) Levende geboorten alleen. — (b) Gegevens niet opgenomen van 1914 tot 1918.

## JUMEAUX (ACCOUHEMENTS DOUBLES SEULEMENT DEPUIS 1910) (a)

(Y COMPRIS LES MORT-NÉS ET AUTRES ENFANTS PRÉSENTÉS SANS V.E)

## MEERLINGGEBORTEN (TWEELINGEN ALLEEN SEDERT 1910) (a)

(MET INBEGRIJ VAN DE DOODGEBORENEN EN ANDERE LEVENLOOS AANGEGEVEN KINDEREN)

(Source : Off. centr. de Statist.)

(Bron : Centr. Dienst v. d. Stat.)

SPÉCIFICATIONS	1895	1900	1905	1910	1920	1925	1930	OPSOMMING
<b>Sexe masculin</b>								<b>Mannelijk geslacht</b>
Légitimes } nés vivants . . .	1,606	1,850	1,920	1,789	1,656	1,439	1,361	levendgeboren } wettige.
Légitimes } mort-nés . . .	217	206	207	186	176	187	167	doodgeboren } wettige.
Illégitimes } nés vivants . . .	138	100	84	56	76	58	70	levendgeboren } onwettige.
Illégitimes } mort-nés . . .	32	29	23	16	15	16	7	doodgeboren } onwettige.
<b>Sexe féminin</b>								<b>Vrouwelijk geslacht</b>
Légitimes } nées vivantes . . .	1,746	1,775	1,952	1,766	1,537	1,391	1,368	levendgeboren } wettige.
Légitimes } mort-nées . . .	196	164	187	133	147	153	128	doodgeboren } wettige.
Illégitimes } nées vivantes . . .	139	103	92	72	82	38	58	levendgeboren } onwettige.
Illégitimes } mort-nées . . .	38	24	16	18	11	14	3	doodgeboren } onwettige.
<b>Totaux.</b>								<b>Totalen.</b>
Légitimes } nés vivants . . .	3,352	3,625	3,872	3,555	3,193	2,830	2,729	levendgeboren } wettige.
Légitimes } mort-nés . . .	413	370	394	319	323	340	295	doodgeboren } wettige.
Illégitimes } nés vivants . . .	277	203	176	128	158	96	128	levendgeboren } onwettige.
Illégitimes } mort-nés . . .	70	53	39	34	26	30	10	doodgeboren } onwettige.
<b>Totaux généraux . . .</b>	<b>4,112</b>	<b>4,251</b>	<b>4,481</b>	<b>4,036</b>	<b>3,700</b>	<b>3,296</b>	<b>3,162</b>	<b>Algemeene totalen.</b>
Anvers . . . . .	520	614	595	596	600	566	538	Antwerpen.
Brabant . . . . .	726	745	792	698	650	538	514	Brabant.
Flandre occidentale . . . . .	549	587	666	528	420	426	410	West-Vlaanderen.
Flandre orientale . . . . .	633	632	697	678	584	466	480	Oost-Vlaanderen.
Hainaut . . . . .	566	559	631	572	494	410	404	Henegouwen.
Liège . . . . .	574	545	532	422	450	390	352	Luik.
Limbourg . . . . .	207	225	194	196	216	226	246	Limburg.
Luxembourg . . . . .	121	149	171	146	142	118	100	Luxemburg.
Namur . . . . .	216	195	203	200	144	156	118	Namen.
<b>Le Royaume.</b>	<b>4,112</b>	<b>4,251</b>	<b>4,481</b>	<b>4,036</b>	<b>3,700</b>	<b>3,296</b>	<b>3,162</b>	<b>Het Rijk.</b>

## ACCOUHEMENTS MULTIPLES (a) — MEERLINGGEBORTEN

(Source : Id.)

(Bron : Id.)

ACCOUHEMENTS	1895	1900	1905	1910	1920	1925	1930	GEBORTEN
<b>Doubles :</b>								<b>Tweelingen :</b>
Deux garçons . . . . .	623	696	713	648	633	560	519	Twee jongens.
Deux filles . . . . .	686	640	715	619	560	508	495	Twee meisjes.
Un garçon et une fille . . . . .	720	758	769	751	657	580	567	Een jongen en een meisje.
<b>Tot.</b>	<b>2,029</b>	<b>2,094</b>	<b>2,197</b>	<b>2,018</b>	<b>1,850</b>	<b>1,648</b>	<b>1,581</b>	<b>Tot.</b>
<b>Triples :</b>								<b>Drielingen :</b>
Trois garçons . . . . .	4	5	6	5	4	2	4	Drie jongens.
Trois filles . . . . .	4	3	10	4	5	4	5	Drie meisjes.
Deux garçons et une fille . . . . .	5	7	7	11	6	3	6	Twee jongens en een meisje.
Deux filles et un garçon . . . . .	5	6	6	1	8	2	1	Twee meisjes en een jongen.
<b>Tot.</b>	<b>18</b>	<b>21</b>	<b>29</b>	<b>21</b>	<b>23</b>	<b>11</b>	<b>16</b>	<b>Tot.</b>
<b>Quadruples :</b>								<b>Vierlingen :</b>
Deux garçons et deux filles . . . . .	—	—	—	1	—	—	—	Twee jongens en twee meisjes.

(a) Statistiek dressée tous les cinq ans. Les renseignements n'ont pas été recueillis en 1915. — Statistiek opgemaakt om de vijf jaar. In 1915 wer'en de gegevens niet opgenomen.

RÉCONNAISSANCES D'ENFANTS NATURELS.  
ERKENNING VAN NATUURLIJKE KINDEREN.

39

(A : DANS L'ACTE DE NAISSANCE ; IN DE GEBORTEAKTE. — B : POSTÉRIEUREMENT ; NADERHAND)  
(Source : Off. centr. de Stat.) (Bron : Centr. Dienst v. d. Stat.)

PROVINCES.	Époque de la reconnaissance	1926.	1927.	1928.	1929.	1930.	1931.	1932.			Tijdstip der erkenning	PROVINCIES.
								Garç. Jong.	Filles Meisj.	Tot.		
Anvers . . . . .	A.	120	1387	126	130	158	131	83	57	140	A.	Antwerpen.
	B.	503	496	597	448	475	640	253	284	537	B.	
Brabant . . . . .	A.	348	318	331	305	303	272	136	113	249	A.	Brabant.
	B.	663	668	730	738	816	1,291	494	519	1,013	B.	
Flandre occident.	A.	59	54	97	56	44	47	13	17	30	A.	West-Vlaanderen.
	B.	208	170	193	201	195	285	135	127	262	B.	
Flandre orient.	A.	69	71	59	49	46	50	36	20	56	A.	Oost-Vlaanderen.
	B.	138	148	161	140	177	426	211	158	369	B.	
Hainaut . . . . .	A.	472	473	416	402	373	356	152	130	282	A.	Henegouwen.
	B.	379	379	439	481	397	538	248	252	500	B.	
Liège . . . . .	A.	241	266	270	242	242	214	118	98	216	A.	Luik.
	B.	519	489	544	510	627	721	330	306	636	B.	
Limbourg . . . . .	A.	26	18	28	16	19	20	14	18	32	A.	Limburg.
	B.	65	62	74	56	68	154	39	47	86	B.	
Luxembourg . . . . .	A.	10	12	10	12	7	12	12	13	25	A.	Luxemburg.
	B.	35	27	33	23	26	83	24	14	38	B.	
Namur . . . . .	A.	29	35	44	28	28	32	18	12	30	A.	Namen.
	B.	55	67	114	111	73	118	30	41	71	B.	
Le Royaume.	A.	1,374	1,385	1,381	1,240	1,220	1,134	582	478	1,060	A.	Het Rijk.
	B.	2,565	2,506	2,885	2,738	2,854	4,256	1,764	1,748	3,512	B.	
	Tot.	3,939	3,891	4,266	3,978	4,074	5,390	2,346	2,226	4,572	Tot.	

LÉGITIMATIONS D'ENFANTS NATURELS.  
LEGITIMATIE VAN NATUURLIJKE KINDEREN.

(A : RECONNUS AVANT LE MARIAGE ; VOOR HET HUWELIJK ERKEND ;  
B : RECONNUS DANS L'ACTE DE MARIAGE ; IN DE HUWELIJKSAKTE ERKEND)

(Source : Id.)

(Bron : Id.)

PROVINCES.	Époque de la reconnaissance	1926.	1927.	1928.	1929.	1930.	1931.	1932.			Tijdstip der erkenning	PROVINCIES.
								Garç. Jong.	Filles Meisj.	Tot.		
Anvers . . . . .	A.	129	155	135	168	228	260	106	122	228	A.	Antwerpen.
	B.	777	711	698	631	608	526	241	257	498	B.	
Brabant . . . . .	A.	322	311	303	287	297	282	182	155	337	A.	Brabant.
	B.	798	825	747	728	675	598	265	285	550	B.	
Flandre occident.	A.	79	67	65	67	53	62	18	28	46	A.	West-Vlaanderen.
	B.	363	373	343	319	288	245	125	110	235	B.	
Flandre orient.	A.	72	61	53	59	49	21	29	41	70	A.	Oost-Vlaanderen.
	B.	586	672	608	609	546	516	205	210	415	B.	
Hainaut . . . . .	A.	361	304	307	270	235	260	131	130	261	A.	Henegouwen.
	B.	451	400	405	376	379	274	154	130	284	B.	
Liège . . . . .	A.	183	174	191	165	170	153	99	105	204	A.	Luik.
	B.	329	273	353	284	303	267	121	94	215	B.	
Limbourg . . . . .	A.	8	12	8	5	4	7	2	4	6	A.	Limburg.
	B.	164	164	182	149	172	147	69	76	145	B.	
Luxembourg . . . . .	A.	2	2	3	2	—	3	—	—	—	A.	Luxemburg.
	B.	38	32	35	31	29	32	17	24	41	B.	
Namur . . . . .	A.	13	18	31	23	18	40	5	23	28	A.	Namen.
	B.	101	74	74	84	49	75	15	21	36	B.	
Le Royaume.	A.	1,169	1,104	1,096	1,046	1,054	1,088	572	608	1,180	A.	Het Rijk.
	B.	3,607	3,524	3,445	3,211	3,049	2,680	1,212	1,207	2,419	B.	
	Tot.	4,776	4,628	4,541	4,257	4,103	3,768	1,784	1,815	3,599	Tot.	



**MORT-NÉS ET AUTRES ENFANTS PRÉSENTÉS SANS VIE**  
 PAR PROVINCE ET PAR SEXE.  
**DOODGEBORENEN EN ANDERE LEVENLOOS AANGEGEVEN KINDEREN**  
 PER PROVINCE EN PER GESLACHT.

(Source : Off. centr. de Statist.)

(Bron : Centr. Dienst v. d. Stat.)

PROVINCES PROVINCIES	ÉTAT CIVIL BURG. ST.	Sexes Geslacht	Total des mort-nés Totaal der doodgeborenen						1932		
			1926	1927	1928	1929	1930	1931	Mort-nés pro- prement dits.	Autres enfants présentés sans vie (a)	Total des mort-nés.
									Eigenl. doodge- borenen	Andere levenloos aangege- ven kinde- ren (a)	Totaal der doodge- borenen
Antwerpen Anvers	Légitimes Wettig	M. M.	538	544	492	519	547	519	411	145	556
		F. V.	383	387	398	389	377	419	282	112	394
	Illégitimes Onwettig	M. M.	54	35	30	39	46	39	20	7	27
		F. V.	39	21	19	33	32	34	28	8	36
	Tot. . . . .			<b>1,014</b>	<b>987</b>	<b>939</b>	<b>980</b>	<b>1,002</b>	<b>1,011</b>	<b>741</b>	<b>272</b>
Brabant	Légitimes Wettig	M. M.	658	570	660	604	608	554	483	85	568
		F. V.	455	474	420	436	466	432	363	51	414
	Illégitimes Onwettig	M. M.	64	63	75	54	52	62	58	7	65
		F. V.	57	46	41	52	50	41	32	9	41
	Tot. . . . .			<b>1,234</b>	<b>1,153</b>	<b>1,196</b>	<b>1,146</b>	<b>1,176</b>	<b>1,089</b>	<b>936</b>	<b>152</b>
West- Vlaanderen Flandre occidentale	Légitimes Wettig	M. M.	383	378	404	389	408	408	275	73	348
		F. V.	299	323	318	316	297	346	226	69	295
	Illégitimes Onwettig	M. M.	22	18	15	10	14	7	7	—	7
		F. V.	22	14	10	11	8	10	4	1	5
	Tot. . . . .			<b>726</b>	<b>733</b>	<b>747</b>	<b>726</b>	<b>727</b>	<b>771</b>	<b>512</b>	<b>143</b>
Oost- Vlaanderen Flandre orientale	Légitimes Wettig	M. M.	478	421	484	487	490	516	379	64	443
		F. V.	322	291	358	329	359	329	308	54	362
	Illégitimes Onwettig	M. M.	28	18	25	26	19	13	8	2	10
		F. V.	25	18	19	24	20	14	13	2	15
	Tot. . . . .			<b>853</b>	<b>748</b>	<b>886</b>	<b>866</b>	<b>888</b>	<b>872</b>	<b>708</b>	<b>122</b>
Hainaut Henegouwen	Légitimes Wettig	M. M.	571	510	546	520	507	480	458	39	497
		F. V.	389	419	373	352	358	377	335	28	363
	Illégitimes Onwettig	M. M.	33	41	50	42	34	38	31	1	32
		F. V.	39	49	39	33	40	45	24	3	27
	Tot. . . . .			<b>1,032</b>	<b>1,019</b>	<b>1,008</b>	<b>947</b>	<b>939</b>	<b>940</b>	<b>848</b>	<b>71</b>
Liège Luik	Légitimes Wettig	M. M.	358	386	361	384	398	354	282	43	325
		F. V.	270	275	295	289	258	288	212	32	244
	Illégitimes Onwettig	M. M.	31	32	34	30	35	30	27	3	30
		F. V.	33	30	26	25	27	20	20	5	25
	Tot. . . . .			<b>692</b>	<b>723</b>	<b>716</b>	<b>728</b>	<b>718</b>	<b>692</b>	<b>541</b>	<b>83</b>
Limburg Limbourg	Légitimes Wettig	M. M.	211	189	225	183	210	206	147	44	191
		F. M.	142	130	143	151	147	159	102	34	136
	Illégitimes Onwettig	M. M.	9	6	7	7	4	3	3	—	3
		F. V.	11	7	6	8	9	6	2	2	4
	Tot. . . . .			<b>373</b>	<b>332</b>	<b>381</b>	<b>349</b>	<b>370</b>	<b>374</b>	<b>254</b>	<b>80</b>
Luxembourg Luxemburg	Légitimes Wettig	M. M.	102	86	83	105	98	89	80	19	99
		F. V.	68	82	60	70	85	80	46	20	66
	Illégitimes Onwettig	M. M.	3	6	3	2	2	5	1	—	1
		F. V.	6	2	4	3	4	4	1	5	6
	Tot. . . . .			<b>179</b>	<b>176</b>	<b>150</b>	<b>180</b>	<b>189</b>	<b>178</b>	<b>128</b>	<b>44</b>
Namur Namen	Légitimes Wettig	M. M.	176	155	132	124	144	135	99	17	116
		F. V.	138	93	106	132	111	110	75	16	91
	Illégitimes Onwettig	M. M.	8	5	9	1	1	5	3	—	3
		F. V.	11	3	5	4	3	6	5	—	5
	Tot. . . . .			<b>333</b>	<b>256</b>	<b>252</b>	<b>261</b>	<b>259</b>	<b>256</b>	<b>182</b>	<b>33</b>
Le Royaume Het Rijk	Légitimes Wettig	M. M.	3,475	3,239	3,387	3,315	3,410	3,261	2,614	529	3,143
		F. V.	2,466	2,474	2,471	2,464	2,458	2,540	1,949	416	2,365
	Illégitimes Onwettig	M. M.	252	224	248	211	207	202	158	20	178
		F. V.	243	190	169	193	193	180	129	35	164
	Tot. . . . .			<b>6,436</b>	<b>6,127</b>	<b>6,275</b>	<b>6,183</b>	<b>6,268</b>	<b>6,183</b>	<b>4,850</b>	<b>1,000</b>
Mort-nés par 100 naissances. Doodgeborenen op 100 geboorten			4.11	4.04	4.09	4.06	3.97	4.00	3.22	0.66	3.88

(a) Enfants présentés sans vie mais ayant vécu moins de 3 jours. — Levenloos aangegeven kinderen, die echter minder dan 3 dagen geleefd hebben.



PAR MOIS ET PAR SEXE.

## DOODGEBORENEN EN ANDERE LEVENLOOS AANGEGEVEN KINDEREN

PER MAAND EN PER GESLACHT.

(Source : Off. centr. de Statist.).

(Bron : Centr. Dienst v. d. Stat.).

MOIS MAANDEN	SEXES GESLACHT	MORT-NÉS (SORTIS SANS VIE, DU SMIN DE LA MÈRE) DOODGEBORENEN (LEVENLOOS TER WERELD GEBOMEN)				AUTRES ENFANTS PRÉSENTÉS SANS VIE, MAIS AYANT VÉCU 1, 2 OU 3 JOURS ANDERE LEVENLOOS AANGEGEVEN KINDEREN DIE ECHTER 1, 2 OF 3 DAGEN GELÉEFD HEBBEN				TOTAL DES MORT-NÉS ET AUTRES ENFANTS PRÉSENTÉS SANS VIE TOTAAL DER DOODGEBORENEN EN ANDERE LEVENLOOS AANGEGEVEN KINDEREN			
		1929	1930	1931	1932	1929	1930	1931	1932	1929	1930	1931	1932
Janvier Januari	M. . M.	292	247	264	264	56	62	51	41	348	309	315	305
	F. . V.	168	180	226	204	51	41	43	44	199	221	269	248
	Tot.	460	427	490	468	87	103	94	85	547	530	584	553
Février Februari	M. . M.	254	249	218	286	59	68	54	35	313	317	272	321
	F. . V.	205	174	175	184	44	36	44	30	249	210	219	214
	Tot.	459	423	393	470	103	104	98	65	562	527	491	535
Mars Maart	M. . M.	268	252	244	257	49	59	61	39	317	311	305	296
	F. . V.	205	196	197	195	34	40	43	36	239	236	240	231
	Tot.	473	448	441	452	83	99	104	75	556	547	545	527
Avril April	M. . M.	240	299	215	261	53	50	50	53	293	349	265	314
	F. . V.	192	210	180	180	45	41	42	34	237	251	222	214
	Tot.	432	509	395	441	98	91	92	87	530	600	487	528
Mai Mei	M. . M.	255	268	230	255	55	60	47	48	310	328	277	303
	F. . V.	197	194	174	192	41	45	46	49	238	239	220	241
	Tot.	452	462	404	447	96	105	93	97	548	567	497	544
Juin Juni	M. . M.	232	263	235	192	34	55	57	53	266	318	292	245
	F. . V.	163	178	178	190	38	33	25	37	201	211	203	227
	Tot.	395	441	413	382	72	88	82	90	467	529	495	472
Juillet Juli	M. . M.	238	219	241	231	53	41	63	58	291	260	304	289
	F. . V.	162	179	182	183	41	26	36	33	203	205	218	216
	Tot.	400	398	423	414	94	67	99	91	494	465	522	505
Août Augustus	M. . M.	237	227	228	221	46	57	45	45	283	284	273	266
	F. . V.	192	182	157	153	29	47	46	41	221	229	203	194
	Tot.	429	409	385	374	75	104	91	86	504	513	476	460
Septembre September	M. . M.	190	238	247	203	58	51	52	43	248	289	299	246
	F. . V.	197	163	186	149	37	31	32	27	234	194	218	176
	Tot.	387	401	433	352	95	82	84	70	482	483	517	422
Octobre October	M. . M.	239	209	227	191	67	55	65	41	306	264	292	232
	F. . V.	179	177	204	167	38	40	41	45	217	217	245	212
	Tot.	418	386	431	358	105	95	106	86	523	481	537	444
Novembre November	M. . M.	200	220	224	198	50	64	54	47	250	284	278	245
	F. . V.	178	170	199	127	38	40	30	30	216	210	229	157
	Tot.	378	390	423	325	88	104	84	77	466	494	507	402
Décembre December	M. . M.	237	252	239	213	64	52	52	46	301	304	291	259
	F. . V.	158	198	194	154	45	30	40	45	203	228	234	199
	Tot.	395	450	433	367	109	82	92	91	504	532	525	458
L'ANNÉE HET JAAR	M. . M.	2,882	2,943	2,812	2,772	644	674	651	549	3,526	3,617	3,463	3,321
	F. . V.	2,196	2,201	2,252	2,078	461	450	468	451	2,657	2,651	2,720	2,529
	TOT.	5,078	5,144	5,064	4,850	1,105	1,124	1,119	1,000	6,183	6,268	6,183	5,850

MARIAGES ET DIVORCES PAR PROVINCE  
HUWELIJKEN EN ECHTSCHEIDINGEN PER PROVINCIE

(Source : Off. centr. de Statist..)

(Bron : Centr. Dienst. v. d. Stat.)

Provinces	Mariages - Huwelijken					Divorces - Echtscheidingen					Provinces
	Moyennes annuelles Jaarl. middentall.			1931	1932	Moyennes annuell. Jaarl. middentall.		1930	1931	1932	
	1911- 1920	1921- 1925	1926- 1930			1921- 1925	1926- 1930				
Anvers . . . . .	7,919	11,296	10,566	9,731	9,325	259	244	284	291	250	Antwerpen.
Brabant . . . . .	12,463	17,390	15,316	14,266	13,491	1,059	802	848	901	910	Brabant.
Fl. occidentale . . . . .	5,350	9,059	7,999	7,537	7,407	70	63	61	100	90	West-Vlaanderen.
Fl. orientale . . . . .	7,859	11,741	10,612	9,902	9,121	276	185	194	225	205	Oost-Vlaanderen.
Hainaut . . . . .	9,692	13,701	11,330	10,145	9,166	852	544	596	533	573	Henegouwen.
Liège . . . . .	6,761	9,773	8,685	7,685	7,107	594	421	422	410	412	Luik.
Limbourg . . . . .	1,813	2,747	2,773	2,718	2,635	11	9	15	6	16	Limburg.
Luxembourg . . . . .	1,426	1,919	1,691	1,472	1,483	24	18	21	15	18	Luxembourg.
Namur . . . . .	2,525	3,553	2,900	2,712	2,451	74	49	50	50	48	Namen.
<b>Le Royaume . . . . .</b>	<b>55,808</b>	<b>81,179</b>	<b>71,872</b>	<b>66,168</b>	<b>62,186</b>	<b>3,219</b>	<b>2,335</b>	<b>2,491</b>	<b>2,531</b>	<b>2,522</b>	<b>Het Rijk.</b>

MARIAGES PAR AGE — HUWELIJKEN NAAR DEN LEEFTIJD

(Source : Id.)

(Bron : Id.)

Age des mariés	Moyennes annuelles Jaarlijksche middentallen				1930	1931	1932	Leeftijd der huwendes
	1891- 1900	1901- 1910	1921- 1925	1926- 1930				
<b>Nombre de mariages . . . . .</b>	<b>51,287</b>	<b>57,217</b>	<b>81,179</b>	<b>71,872</b>	<b>71,624</b>	<b>66,168</b>	<b>62,186</b>	<b>Aantal huwelijken.</b>
Moins de 18 ans	H. 7 F. 866	H. 4 F. 1,241	H. 16 F. 1,605	H. 38 F. 1,779	H. 55 F. 2,016	H. 32 F. 1,738	H. 43 F. 1,666	M. V. Beneden 18 jaar.
18 à moins de 21 ans	H. 7,942 F. 15,497	H. 10,277 F. 19,558	H. 14,665 F. 27,188	H. 15,060 F. 28,387	H. 15,204 F. 28,065	H. 14,217 F. 25,839	H. 13,457 F. 23,835	M. V. 18 tot beneden 21 j.
21 à moins de 25 ans	H. 18,128 F. 17,892	H. 20,529 F. 18,941	H. 29,448 F. 27,242	H. 28,018 F. 22,983	H. 27,837 F. 23,187	H. 25,493 F. 21,256	H. 23,865 F. 20,118	M. V. 21 tot beneden 25 j.
25 à moins de 30 ans	H. 13,279 F. 7,866	H. 14,026 F. 7,968	H. 19,569 F. 10,343	H. 15,061 F. 7,483	H. 14,746 F. 7,478	H. 13,581 F. 7,049	H. 12,787 F. 6,855	M. V. 25 tot beneden 30 j.
30 à moins de 35 ans	H. 5,675 F. 6,307	H. 5,640 F. 6,243	H. 7,650 F. 9,405	H. 5,315 F. 6,565	H. 5,074 F. 6,310	H. 4,796 F. 5,680	H. 4,530 F. 5,441	M. V. 30 tot beneden 35 j.
35 à moins de 50 ans	H. 4,564 F. 1,592	H. 4,638 F. 1,512	H. 6,629 F. 2,777	H. 5,129 F. 2,540	H. 5,156 F. 2,612	H. 4,824 F. 2,599	H. 4,458 F. 2,395	M. V. 35 tot beneden 50 j.
50 ans et plus	H. 833 F. 833	H. 866 F. 866	H. 1,613 F. 1,613	H. 1,510 F. 1,510	H. 1,591 F. 1,591	H. 1,519 F. 1,519	H. 1,483 F. 1,483	M. V. 50 jaar en ouder.
<b>Total des mariés . . . . .</b>	<b>102,574</b>	<b>114,434</b>	<b>162,358</b>	<b>143,744</b>	<b>143,248</b>	<b>132,336</b>	<b>124,372</b>	<b>Totaal der huwendes</b>

DIVORCES PAR AGE — ECHTSCHEIDINGEN NAAR DEN LEEFTIJD

(Source : Id.)

(Bron : Id.)

Age des divorcés	Moyennes annuelles. Jaarlijksche middentallen				1930	1931	1932	Leeftijd der scheidenden
	1891- 1900	1901- 1910	1921- 1925	1926- 1930				
<b>Nombre de divorces . . . . .</b>	<b>548</b>	<b>857</b>	<b>3,219</b>	<b>2,335</b>	<b>2,491</b>	<b>2,531</b>	<b>2,522</b>	<b>Aantal echtscheidingen</b>
Moins de 18 ans	H. — F. —	H. — F. —	H. — F. —	H. — F. —	H. — F. —	H. — F. —	H. — F. —	M. V. Beneden 18 jaar.
18 à moins de 21 ans	H. 1 F. 3	H. — F. 4	H. 1 F. 12	H. 1 F. 14	H. 1 F. 10	H. — F. 11	H. — F. 12	M. V. 18 tot beneden 21 j.
21 à moins de 25 ans	H. 10 F. 32	H. 16 F. 53	H. 58 F. 156	H. 55 F. 165	H. 50 F. 162	H. 45 F. 173	H. 49 F. 174	M. V. 21 tot beneden 25 j.
25 à moins de 30 ans	H. 66 F. 99	H. 126 F. 180	H. 407 F. 631	H. 410 F. 528	H. 454 F. 610	H. 454 F. 623	H. 391 F. 528	M. V. 25 tot beneden 30 j.
30 à moins de 35 ans	H. 126 F. 136	H. 217 F. 216	H. 811 F. 867	H. 532 F. 533	H. 638 F. 607	H. 691 F. 676	H. 663 F. 698	M. V. 30 tot beneden 35 j.
35 à moins de 50 ans	H. 284 F. 232	H. 414 F. 348	H. 1,679 F. 1,376	H. 1,105 F. 927	H. 1,096 F. 930	H. 1,145 F. 923	H. 1,172 F. 962	M. V. 35 tot beneden 50 j.
50 ans et plus	H. 61 F. 46	H. 84 F. 56	H. 263 F. 177	H. 232 F. 168	H. 252 F. 172	H. 196 F. 125	H. 247 F. 148	M. V. 50 jaar en ouder.
<b>Total des divorcés . . . . .</b>	<b>1,096</b>	<b>1,714</b>	<b>6,438</b>	<b>4,670</b>	<b>4,982</b>	<b>5,062</b>	<b>5,044</b>	<b>Totaal der scheidenden</b>

(Source : Off. centr. de Statist.)

(Bron : Centr. Dienst v. d. Stat.)

MOIS — MAANDEN	1930	1931	1932	MOIS — MAANDEN	1930	1931	1932
Janvier - Januari . . . . .	4,517	4,493	4,483	Juillet - Juli . . . . .	5,717	5,460	5,359
Février - Februari . . . . .	5,398	4,695	3,794	Août - Augustus . . . . .	6,743	6,551	5,690
Mars - Maart . . . . .	4,378	2,572	3,834	Septembre - September . . . . .	6,918	6,972	5,937
Avril - April . . . . .	6,611	7,631	6,847	Octobre - October . . . . .	6,550	6,214	6,003
Mai - Mei . . . . .	8,155	6,880	5,801	Novembre - November . . . . .	5,171	4,706	4,558
Juin - Juni . . . . .	6,396	5,336	4,755	Décembre - December . . . . .	5,070	4,658	5,125
				L'année - Het jaar . . . . .	<b>71,624</b>	<b>66,168</b>	<b>62,186</b>

MARIAGES PAR ÉTAT CIVIL (a)

HUWELIJKEN NAAR DEN BURGERLIJKEN STAAT (a)

(Source : Id.)

(Bron : Id.)

Mariages contractés entre	1890	1900	1910	1920	1930	Huwelijken tusschen
garçons et filles . . . . .	38,659	50,960	52,360	91,841	62,902	jonggezellen en jongedochters.
garçons et veuves . . . . .	1,891	1,981	1,791	4,492	1,574	jonggezellen en weduwen.
veufs et filles . . . . .	2,548	2,786	2,427	5,166	2,640	weduwnaars en jongedochters.
veufs et veuves . . . . .	1,266	1,376	1,325	3,300	1,985	weduwnaars en weduwen.
garçons et divorcées . . . . .	78	188	290	453	738	jonggezell. en gesch. vrouwen
divorcés et filles . . . . .	97	232	322	688	817	gesch. mannen en jongedocht.
veufs et divorcées . . . . .	20	65	117	216	375	weduw. en gesch. vrouwen
divorcés et veuves . . . . .	32	86	94	254	316	gesch. mannen en weduwen.
divorcés et divorcées . . . . .	5	37	50	104	277	gescheiden mannen en geschei- den vrouwen.
<b>Totaux . . . . .</b>	<b>44,596</b>	<b>57,711</b>	<b>58,776</b>	<b>106,514</b>	<b>71,624</b>	<b>Totalen.</b>

AGES RESPECTIFS DES ÉPOUX AU MOMENT DU MARIAGE — ANNÉE 1930 (b)

RESPECTIEVE LEEFTIJD DER HUWENDEN. — JAAR 1930 (b)

(Source : Id.)

(Bron : Id.)

AGE de l'homme  LEEFTIJD van den man	AGE DE LA FEMME — LEEFTIJD DER VROUW.												TOTAL HOMMES  TOTAAL MANNEN
	Moins de 18 ans.	18 à 21 ans.	21 à 25 ans.	25 à 30 ans.	30 à 35 ans.	35 à 40 ans.	40 à 45 ans.	45 à 50 ans.	50 à 60 ans.	60 à 70 ans.	70 à 80 ans.	80 ans au moins	
Moins de 21 ans. Beneden 21 jaar . . . . .	664	2,218	907	148	25	7	2	1	—	—	—	—	<b>3,972</b>
21 à moins de 25 a. 25 tot ben. 30 j. . . . .	1,010	9,277	14,385	2,943	342	79	17	5	7	—	—	—	<b>28,065</b>
30 » 35 » . . . . .	283	3,137	10,399	7,703	1,287	278	79	18	3	—	—	—	<b>23,187</b>
35 » 40 » . . . . .	43	433	1,647	2,835	1,788	499	167	44	20	1	1	—	<b>7,478</b>
40 » 45 » . . . . .	10	92	305	696	883	647	259	101	39	3	—	—	<b>3,035</b>
45 » 50 » . . . . .	3	18	114	261	421	443	367	153	68	7	—	—	<b>1,855</b>
50 » 60 » . . . . .	3	16	46	82	203	291	330	289	144	16	—	—	<b>1,420</b>
60 » 70 » . . . . .	—	10	20	58	104	182	281	416	578	82	3	—	<b>1,734</b>
70 » 80 » . . . . .	—	3	11	20	21	34	57	91	302	195	28	—	<b>762</b>
80 ans au moins . minstens 80 jaar . . . . .	—	—	3	—	—	4	4	10	30	35	23	1	<b>110</b>
<b>Total (Femmes)</b> <b>Totaal (Vrouwen)</b>	<b>2,016</b>	<b>15,204</b>	<b>27,837</b>	<b>14,746</b>	<b>5,074</b>	<b>2,464</b>	<b>1,564</b>	<b>1,128</b>	<b>1,192</b>	<b>341</b>	<b>57</b>	<b>1</b>	<b>71,624</b>

(a) Cette statistique n'est dressée que tous les dix ans. — (b) Cette statistique est dressée tous les cinq ans.

(a) Deze statistiek wordt slechts om de tien jaar opgemaakt. — (b) Deze statistiek wordt om de vijf jaar opgemaakt.

DÉCÈS DE FAIT PAR PROVINCE ET PAR SEXE (a).  
FEITELIJKE STERFTE PER PROVINCIE EN PER GESLACHT (a).

(Source : Off. centr. de Statist.)

(Bron : Centr. Dienst v. d. Statist.)

PROVINCES.	1931			1932			PROVINCIES.				
	Hommes. Mannen.	Femmes. Vrouwen.	Tot.	Hommes. Mannen.	Femmes. Vrouwen.	Tot.					
Anvers . . . . .	7,355	6,516	13,871	7,058	6,464	13,522	Antwerpen.				
Brabant . . . . .	11,114	10,437	21,551	11,100	10,673	21,773	Brabant.				
Flandre occidentale . . . . .	6,185	6,093	12,278	5,930	5,843	11,773	West-Vlaanderen.				
Flandre orientale . . . . .	7,690	7,532	15,222	7,866	7,684	15,550	Oost-Vlaanderen.				
Hainaut . . . . .	9,750	8,580	18,330	9,780	8,593	18,373	Henegouwen.				
Liège . . . . .	7,003	6,340	13,343	7,071	6,608	13,679	Luik.				
Limbourg . . . . .	2,627	2,274	4,901	2,601	2,267	4,868	Limburg.				
Luxembourg . . . . .	1,616	1,512	3,128	1,596	1,584	3,180	Luxemburg.				
Namur . . . . .	2,795	2,598	5,393	2,891	2,617	5,508	Namen.				
<b>Le Royaume</b>	<b>56,135</b>	<b>51,882</b>	<b>108,017</b>	<b>55,893</b>	<b>52,333</b>	<b>108,226</b>	<b>Het Rijk.</b>				
Moyen. annuel. Jaarl. gemiddeld.											
1861-1870 . . . . .	58,240	56,257	114,497	51,615	48,469	100,084	. . . . .1923				
1871-1880 . . . . .	62,707	57,691	120,398	51,550	48,103	99,653	. . . . .1924				
1881-1890 . . . . .	62,963	56,728	119,691	52,845	49,344	102,189	. . . . .1925				
1891-1900 . . . . .	64,686	58,531	123,217	54,115	50,627	104,742	. . . . .1926				
1901-1910 . . . . .	61,414	56,439	117,853	54,900	51,851	106,751	. . . . .1927				
1911-1920 . . . . .	59,853	55,676	115,529	54,621	51,294	105,915	. . . . .1928				
1921-1925 . . . . .	52,580	49,710	102,290	62,193	58,589	120,782	. . . . .1929				
1926-1930 . . . . .	56,414	52,717	109,131	56,243	51,225	107,468	. . . . .1930				
PROPORTIONS - VERHOUDINGEN.			1891	1901	1911	1921	1926	1929	1930	1931	1932
			1900	1910	1920	1925	1930				
% par sexe	Masculin — Mannelijk		52.50	52.10	51.80	51.40	51.70	51.49	52.33	51.96	51.64
% per geslacht	Féminin — Vrouwelijk		47.50	47.90	48.20	48.60	48.30	48.51	47.67	48.04	48.36
Décès.	Pour 100 habitants . . . . .										
Sterf-gevallen.	Per 100 inwoners . . . . .		1.91	1.67	1.52	1.34	1.37	1.50	1.33	1.32	1.32
	Pour 100 naissances . . . . .										
	Tegen 100 geboorten . . . . .		66.05	62.84	85.39	65.58	73.76	82.61	70.98	72.72	74.72

DÉCÈS DE FAIT PAR MOIS ET PAR SEXE.  
FEITELIJKE STERFTE PER MAAND EN PER GESLACHT.

(Source : Id.)

(Bron : Id.)

Sexe.	Janvier. Januari.	Février. Februari.	Mars. Maart.	Avril. April.	Mai. Mei.	Juin. Juni.	Juillet. Juli.	Août. Augustus.	Septembre. September.	Octobre. October.	Novembre. November.	Décembre. December.	L'année. Het jaar.	Geslacht.
	1931													
Hommes	6,126	5,633	5,604	5,034	4,619	4,134	4,032	3,818	4,006	4,212	4,259	4,658	56,135	Mannen.
Femmes	5,802	5,381	5,229	4,590	4,391	3,743	3,647	3,528	3,438	3,871	3,929	4,333	51,882	Vrouwen.
<b>Total</b>	<b>11,928</b>	<b>11,014</b>	<b>10,833</b>	<b>9,624</b>	<b>9,010</b>	<b>7,877</b>	<b>7,679</b>	<b>7,346</b>	<b>7,444</b>	<b>8,083</b>	<b>8,188</b>	<b>8,991</b>	<b>108,017</b>	<b>Totaal.</b>
1932														
Hommes	4,835	5,526	6,812	5,129	4,723	4,201	3,792	4,110	3,839	4,211	4,065	4,650	55,893	Mannen.
Femmes	4,655	5,469	6,813	4,785	4,502	3,753	3,389	3,815	3,443	3,746	3,845	4,118	52,333	Vrouwen.
<b>Total</b>	<b>9,490</b>	<b>10,995</b>	<b>13,625</b>	<b>9,914</b>	<b>9,225</b>	<b>7,954</b>	<b>7,181</b>	<b>7,925</b>	<b>7,282</b>	<b>7,957</b>	<b>7,910</b>	<b>8,768</b>	<b>108,226</b>	<b>Totaal.</b>

N. B. — Les moyennes pour la décade 1911-1920 ont été calculées en tenant compte pour les années 1914 à 1918 des décès de droit, les décès de fait n'ayant pas été relevés pendant la guerre. — (a) Mort-nés et autres enfants présentés sans vie non compris.

N. B. — De gemiddelden over het decennium 1911-1920 werden, wat de jaren 1914 tot 1918 betreft, berekend op de sterfte onder de werkelijke bevolking, daar de feitelijke sterfte gedurende den oorlog niet werd opgenomen. — (a) Doodgeborenen en andere levenloos aangegeven kinderen niet meegeteld.

(MORT-NÉS ET AUTRES ENFANTS PRÉSENTÉS SANS VIE NON COMPRIS).

(DOODGEBORENEN EN LEVENLOOS AANGEGEVEN KINDEREN NIET MEEGETELD).

(Source : Off. centr. de Statist.)

(Bron : Centr. Dienst v. d. Stat.)

Age au moment du décès. — Leeftijd bij het overlijden.	Proportion de chaque âge par mille Verhouding van elken leeftijd tot duizend.			Chiffres absolus. Absolute cijfers.			Proportion de chaque âge par 1.000 Verhouding van elken leeftijd tot 1.000		
	1929	1930	1931	Sexe masc. Mann. gesl.	Sexe fém. Vrouw. gesl.	TOT.	Sexe masc. Mann. gesl.	Sexe fém. Vrouw. gesl.	TOT.
Moins de 5 j. Beneden 5 d.	13.37	14.7	15.73	874	644	1,518	15.64	12.31	14.03
5 à moins de 10 tot beneden 20 jours	5.75	6.30	5.42	326	218	574	5.83	4.74	5.30
20 30 —	9.60	9.59	8.65	487	415	902	8.71	7.93	8.33
1 2 —	6.04	6.48	6.46	377	306	683	6.75	5.84	6.31
3 2 mois. 3 maanden	13.04	14.56	12.08	876	572	1,448	15.67	10.93	13.38
4 3 —	14.14	14.61	12.89	853	583	1,436	15.26	11.14	13.27
5 6 —	29.48	30.98	25.37	1,683	1,249	2,932	30.11	23.87	27.09
6 12 —	34.15	33.57	26.78	1,746	1,414	3,160	31.24	27.02	29.20
1 2 ans.	22.16	22.34	16.69	1,117	926	2,043	19.99	17.70	18.88
2 3 jaar.	8.34	8.00	6.80	364	331	713	6.83	6.32	6.59
3 4 —	5.39	6.01	4.28	264	213	477	4.72	4.07	4.40
4 5 —	4.55	4.41	3.69	247	202	449	4.42	3.86	4.15
5 6 —	3.91	4.28	3.27	201	155	356	3.60	2.96	3.29
6 7 —	2.94	3.29	3.03	163	134	297	2.92	2.56	2.74
7 8 —	2.91	3.42	2.36	129	112	241	2.31	2.14	2.23
8 9 —	2.44	2.54	2.36	144	110	254	2.58	2.10	2.35
9 10 —	1.79	2.42	2.00	124	103	227	2.22	1.97	2.10
10 11 —	1.17	2.13	1.92	111	81	192	1.99	1.55	1.77
11 12 —	1.14	1.12	1.67	79	91	170	1.41	1.74	1.57
12 13 —	1.12	0.95	1.04	77	83	160	1.38	1.59	1.48
13 14 —	1.44	1.28	1.13	61	62	123	1.09	1.18	1.14
14 15 —	2.47	1.68	1.29	74	79	153	1.32	1.51	1.41
15 16 —	3.18	3.00	1.94	89	79	168	1.59	1.51	1.55
16 17 —	3.54	3.28	3.02	119	99	218	2.13	1.89	2.02
17 18 —	3.85	3.99	3.62	179	152	331	3.20	2.91	3.06
18 19 —	4.02	4.51	4.46	223	182	405	3.99	3.48	3.74
19 20 —	4.98	4.86	4.23	255	231	486	4.56	4.41	4.49
20 21 —	5.07	5.27	5.45	257	234	491	4.60	4.47	4.54
21 22 —	5.43	5.44	4.89	267	226	493	4.78	4.32	4.55
22 23 —	5.06	5.83	5.17	255	209	464	4.56	4.00	4.29
23 24 —	5.12	5.22	5.19	242	226	468	4.33	4.32	4.32
24 25 —	5.54	5.57	5.24	280	245	525	5.01	4.68	4.85
25 26 —	5.58	5.83	5.19	265	263	528	4.74	5.02	4.88
26 27 —	5.27	5.62	5.21	267	256	523	4.78	4.89	4.83
27 28 —	5.48	5.75	5.30	257	244	501	4.60	4.66	4.63
28 29 —	5.55	5.74	5.43	272	263	535	4.87	5.02	4.94
29 30 —	5.31	5.96	5.21	306	239	545	5.47	4.57	5.04
30 31 —	5.58	5.54	5.21	288	269	557	5.15	5.14	5.15
31 32 —	5.07	5.34	5.55	338	288	626	6.04	5.50	5.78
32 33 —	5.49	5.69	5.41	309	239	548	5.53	4.57	5.06
33 34 —	4.93	5.57	5.61	304	256	560	5.44	4.89	5.17
34 35 —	5.52	5.53	5.37	313	310	623	5.60	5.92	5.76
35 36 —	5.26	5.82	5.52	317	309	626	5.67	5.91	5.78
36 37 —	5.18	5.64	5.41	290	288	578	5.19	5.50	5.34
37 38 —	5.82	5.49	5.53	304	290	594	5.44	5.54	5.49
38 39 —	5.66	5.05	5.97	295	266	561	5.28	5.08	5.19
39 40 —	5.81	5.29	5.67	294	274	568	5.26	5.24	5.25
40 45 —	31.66	32.40	31.84	1,780	1,486	3,266	31.85	28.40	30.18
45 50 —	38.94	40.22	40.48	2,387	1,810	4,197	42.71	34.59	38.78
50 55 —	50.98	51.55	50.19	3,013	2,363	5,376	53.90	45.15	49.67
55 60 —	61.65	63.12	67.36	4,042	3,261	7,303	72.32	62.31	67.48
60 65 —	77.67	81.79	82.50	4,703	3,900	8,603	84.14	74.52	79.49
65 70 —	95.16	95.86	97.73	5,619	5,291	10,910	100.53	101.10	100.81
70 75 —	105.44	102.94	111.19	6,118	6,158	12,276	109.46	117.67	113.43
75 80 —	99.78	93.33	103.59	5,311	5,936	11,247	95.02	113.43	103.92
80 85 —	72.07	67.74	73.56	3,738	4,696	8,434	66.88	89.73	77.93
85 90 —	39.64	34.13	39.13	1,642	2,467	4,109	29.38	47.15	37.97
90 95 —	10.53	10.02	10.93	488	773	1,261	8.73	14.77	11.65
95 100 —	1.46	1.05	1.49	48	122	170	0.85	2.33	1.57
100 ans et plus. Jaar en ouder.	0.07	0.07	0.09	3	14	17	0.06	0.27	0.16
Age inconnu. Leeftijd onbekend	0.31	0.18	0.21	21	6	27	0.37	0.11	0.25
Tot. . .	1,000	1,000	1,000	55,893	52,333	108,226	1,000	1,000	1,000

(Source : Off. Centr. de Statistique).

GROUPES	Causes des décès.	Moins d'un an Beneden een jaar		1 an à moins de 2 1 tot beneden 2 jaar		2 ans à moins de 5 2 tot beneden 5 jaar		5 ans à moins de 7 5 tot beneden 7 jaar		7 ans à moins de 15 7 tot beneden 15 jaar	
		H.-M.	F.-V.	H.-M.	F.-V.	H.-M.	F.-V.	H.-M.	F.-V.	H.-M.	F.-V.
Maladies générales.	Fièvre typhoïde . . . . .	2	1	—	5	1	1	3	2	20	12
	Fièvre et cachexie paludéennes	6	5	—	1	1	—	—	1	—	—
	Rougeole . . . . .	195	153	102	124	50	40	13	12	7	4
	Scarlatine . . . . .	30	32	6	6	7	13	5	4	6	4
	Coqueluche . . . . .	278	261	61	69	28	42	10	4	1	2
	Diphthérie . . . . .	51	46	25	24	74	63	48	46	51	61
	Grippe . . . . .	231	165	42	34	26	19	18	12	24	19
	Tuberculose de l'appareil respi- ratoire . . . . .	57	38	25	21	19	20	17	11	40	85
	Tuberculose des méninges ou du système nerveux central . . . . .	26	27	19	17	27	33	19	12	30	32
	Autres tuberculoses . . . . .	20	12	5	3	13	13	11	6	23	27
	Méning. cérébro-spinale épide- mique . . . . .	39	23	11	12	14	11	4	6	2	12
	Autres maladies infectieuses . . . . .	108	77	11	12	9	6	8	2	19	12
	Cancer et autres tumeurs ma- lignes . . . . .	8	1	1	—	5	4	4	5	12	4
	Rhumatisme . . . . .	2	2	—	—	1	—	2	1	12	6
	Diabète . . . . .	2	—	—	—	1	—	2	—	3	1
Alcoolisme . . . . .	—	—	—	—	—	—	—	—	—	—	
Autres maladies générales . . . . .	84	57	14	19	12	9	6	3	13	10	
Système nerveux et organes des sens.	Méningite . . . . .	279	187	82	80	94	71	57	34	90	86
	Hémorragie cérébrale . . . . .	17	14	—	3	6	2	4	—	3	9
	Autres affections . . . . .	400	250	41	47	44	41	16	10	22	30
Appareil respi- ratoire.	Bronchite aiguë (a) . . . . .	722	584	128	114	80	90	5	10	12	13
	Bronchite chronique (b) . . . . .	—	—	—	—	—	—	12	12	24	17
	Pneumonie . . . . .	1,103	912	291	250	170	156	50	35	75	76
	Autres affections (c) . . . . .	216	197	45	59	31	34	11	8	14	15
Appareil circu- latoire.	Affections du cœur . . . . .	56	49	12	4	13	13	10	6	37	43
	Autres affections de l'appareil circulatoire . . . . .	63	47	5	3	16	11	6	5	16	22
Appareil digestif.	Affections de l'estomac (d) . . . . .	55	38	2	6	4	—	2	3	1	4
	Diarrhée et entérite . . . . .	1,370	1,011	129	96	45	56	8	9	12	10
	Appendicite et typhlite . . . . .	6	3	4	1	15	5	18	13	48	37
	Hernies, obstructions intesti- nales . . . . .	45	39	4	1	6	—	3	2	1	4
	Cirrhose du foie . . . . .	11	6	—	1	—	1	2	1	5	4
Autres affections (d) . . . . .	110	65	12	6	15	5	7	12	26	19	
Autres affections.	Néphrite . . . . .	12	12	2	1	8	5	3	5	16	10
	Tumeurs non cancéreuses des organes génitaux de la femme	—	—	—	—	—	—	—	—	—	—
	Septicémie puerpérale . . . . .	—	—	—	—	—	—	—	—	—	—
	Accidents de la grossesse et de l'accouchement . . . . .	—	—	—	—	—	—	—	—	—	—
	Débilité congénitale . . . . .	1,531	1,099	—	—	—	—	—	—	—	—
	Viellissement . . . . .	—	—	—	—	—	—	—	—	—	—
	Autres maladies . . . . .	546	376	91	101	89	59	26	21	58	48
<b>Totaux . . . . .</b>	<b>7,681</b>	<b>5,789</b>	<b>1,170</b>	<b>1,120</b>	<b>924</b>	<b>823</b>	<b>410</b>	<b>313</b>	<b>723</b>	<b>738</b>	
Causes de décès non spécifiées ou mal définies . . . . .	—	—	—	—	—	—	—	—	—	—	
Causes extérieures (morts violentes) . . . . .	—	—	—	—	—	—	—	—	—	—	
<b>Totaux généraux . . . . .</b>											

N. B. — Cette statistique n'est établie que tous les cinq ans. — (a) Y compris les bronchites sans épithète de moins de 5 ans. — (b) Y compris les bronchites sans épithète de 5 ans et plus. — (c) Tuberculose exceptée. — (d) Cancer et tuberculose exceptés.

(Bron : Centr. Dienst v. d. Statistiek).

15 ans à moins de 21 15 tot beneden 21 jaar		21 ans à moins de 50 21 tot beneden 50 jaar		50 ans au moins — Minstens 50 jaar		Total — Totaal			Doodsoorzaken	GROEPEN
H.-M.	F.-V.	H.-M.	F.-V.	H.-M.	F.-V.	Hommes	Femmes	Ensemble		
						Mannen	Vrouwen	Tezamen		
27	24	69	61	30	23	152	129	281	Febri typhoïdea	Algemeene ziekten.
1	—	3	2	7	7	18	16	34	Malaria en malaria-cachexie	
—	—	1	—	—	—	368	333	701	Mazelen	
—	1	1	7	—	—	55	67	122	Roodvonk	
2	—	—	—	—	—	380	378	758	Kinkhoest	
4	1	5	4	1	1	259	246	505	Diphtherie	
21	19	83	71	209	244	654	583	1,237	Influenza	
299	444	1,808	1,530	722	391	2,987	2,540	5,527	Tuberculose van de ademhalingsorganen	
42	41	135	109	47	55	345	326	671	Tuberculose der hersenvliezen of van het centraal zenuwst.	
67	98	306	296	165	128	610	583	1,193	Andere vormen van tuberculose	
11	8	21	15	20	26	122	113	235	Epidemische meningitis cerebro-spinalis	
19	10	76	58	140	111	390	288	678	Andere besmettelijke ziekten	
17	7	497	809	3,094	3,475	3,638	4,305	7,943	Kanker en andere kwaadaardige gezwellen	
12	3	41	55	239	222	309	289	598	Rheumatiek	
5	8	100	82	441	624	554	715	1,269	Diabetes	
—	1	34	4	94	16	128	21	149	Alcoholisme	
12	21	143	132	312	250	596	501	1,097	Andere algemeene ziekten.	
63	40	127	127	115	110	907	735	1,642	Meningitis	Zenuwstelsel en zintuigen
10	4	193	184	2,121	2,050	2,354	2,266	4,620	Hersenvloeding	
38	29	346	273	1,114	1,016	2,021	1,696	3,717	Andere ziekten.	
14	9	47	48	223	166	1,231	1,034	2,265	Acute bronchitis (a)	Ademhalingsorganen
20	27	215	135	1,011	667	1,282	858	2,140	Chronische bronchitis (b)	
105	75	711	384	1,920	1,766	4,425	3,654	8,079	Pneumonie	
28	32	302	182	926	805	1,573	1,332	2,905	Andere ziekten (c)	
58	50	773	821	5,833	6,523	6,792	7,509	14,301	Hartziekten	Bloedvatenstelsel
24	27	273	267	1,573	1,332	1,976	1,714	3,690	Andere ziekten van het bloedvatenstelsel.	
4	5	222	96	487	402	777	554	1,331	Maagziekten (d)	Spijsverteringsorganen
5	5	60	40	104	109	1,733	1,336	3,069	Diarrhee en enteritis	
47	33	151	133	122	132	411	357	768	Appendicitis en typhlitis	
14	3	74	84	263	301	410	434	844	Hernia, darmocclusie	
5	2	107	97	452	379	582	491	1,073	Levercirrhose	
22	20	167	201	411	379	770	707	1,477	Andere ziekten (d)	
16	11	222	200	852	513	1,131	757	1,888	Nephritis	Andere ziekten
—	3	—	199	—	212	—	414	414	Niet-kankerachtige gezwellen van de vrouwelijke geslachtsdeelen	
—	22	—	335	—	—	—	357	357	Septichaemia puerperalis	
—	13	—	426	—	—	—	439	439	Ziekten van zwangerschap en kraambd.	
—	—	—	—	—	—	1,531	1,099	2,630	Aangeboren zwakte	
—	—	—	—	4,825	6,105	4,825	6,105	10,930	Ouderdom	
79	63	606	512	1,802	1,651	3,297	2,831	6,128	Andere ziekten	
<b>1,091</b>	<b>1,159</b>	<b>7,919</b>	<b>7,979</b>	<b>29,675</b>	<b>30,191</b>	<b>49,593</b>	<b>48,112</b>	<b>97,705</b>	<b>Totalen.</b>	
—	—	—	—	—	—	2,807	2,223	5,030	Niet of onvolkomen omschreven doodsorzaken.	
—	—	—	—	—	—	3,843	890	4,733	Uitwendige oorzaken (gewelddadige dood).	
—	—	—	—	—	—	<b>56,243</b>	<b>51,225</b>	<b>107,468</b>	<b>Algemeene totalen.</b>	

N. B. — Deze statistiek wordt enkel om de 5 jaar opgemaakt. — (a) Met inbegrip van de bronchitis zonder nadere aanduiding van beneden 5 jaar. — (b) Met inbegrip van de bronchitis zonder nadere aanduiding van 5 jaar en ouder. — (c) Tuberculose uitgezonderd. — (d) Kanker en tuberculose uitgezonderd.





Andere ziekten van het bloedvatstelsel	391	517	175	337	356	331	69	47	122	1,211	1,134	2,345	2,85
<b>Tot . . .</b>	<b>2,331</b>	<b>4,131</b>	<b>1,854</b>	<b>2,718</b>	<b>3,512</b>	<b>2,348</b>	<b>513</b>	<b>356</b>	<b>1,020</b>	<b>9,065</b>	<b>9,718</b>	<b>18,783</b>	<b>22,87</b>
<i>Affections de l'appareil respiratoire.</i> <i>Ziekten van de ademhalingsorganen.</i>													
Bronchite aiguë (a). — Acute bronchitis (a)	197	160	260	154	157	111	74	37	53	656	547	1,203	1,46
Bronchite chronique (b). — Chronische bronchitis (b)	193	268	252	259	465	293	64	38	97	1,177	752	1,929	2,35
Pneumonie . . . . .	1,008	1,606	615	1,568	1,080	1,243	278	199	313	4,275	3,635	7,910	9,58
Autres affections (tuberculeuse exceptée). — Andere ziekten (tuberculeuse uitgezonderd)	468	683	321	344	778	430	133	91	187	1,942	1,493	3,435	4,18
<b>Tot . . .</b>	<b>1,866</b>	<b>2,717</b>	<b>1,448</b>	<b>2,325</b>	<b>2,480</b>	<b>2,077</b>	<b>549</b>	<b>365</b>	<b>650</b>	<b>8,050</b>	<b>6,427</b>	<b>14,477</b>	<b>17,62</b>
<i>Affections de l'appareil digestif.</i> <i>Ziekten van de spijsverteringsorganen.</i>													
Diarrhée et entérite (moins de 2 ans). — Diarrhée en enteritis (beneden 2 jaar)	302	276	231	393	156	126	124	31	40	972	707	1,679	2,04
Diarrhée et entérite (2 ans et plus). — Diarrhée en enteritis (2 jaar en ouder)	57	54	50	142	70	38	21	10	6	251	197	448	0,55
Appendicite. — Appendicitis . . . . .	73	107	148	62	111	96	36	35	29	388	309	697	0,85
Maladies du foie et des voies biliaires. — Ziekten van de lever en van de galgangen	204	321	214	219	222	177	92	66	84	821	778	1,599	1,95
Autres maladies — Andere ziekten. . . . .	554	736	300	434	499	324	130	82	121	1,621	1,559	3,180	3,87
<b>Tot . . .</b>	<b>1,190</b>	<b>1,494</b>	<b>943</b>	<b>1,250</b>	<b>1,058</b>	<b>761</b>	<b>403</b>	<b>224</b>	<b>280</b>	<b>4,053</b>	<b>3,550</b>	<b>7,603</b>	<b>9,26</b>
<i>Affections de l'appareil génito-urinaire.</i> <i>Ziekten van de uro-genitaal-organen.</i>													
Néphrites. — Nephritis . . . . .	405	625	214	332	401	294	37	41	107	1,394	1,062	2,456	2,99
Autres affections — Andere ziekten . . . . .	134	213	138	164	172	147	36	21	47	672	400	1,072	1,31
<b>Tot . . .</b>	<b>539</b>	<b>838</b>	<b>352</b>	<b>496</b>	<b>573</b>	<b>441</b>	<b>73</b>	<b>62</b>	<b>154</b>	<b>2,066</b>	<b>1,462</b>	<b>3,528</b>	<b>4,30</b>
<i>Etat puerpéral. — Puerperium.</i> Septicémie puerpérale. — Septicaemia puerpérale . . . . .	14	51	25	29	74	32	5	5	15	—	250	250	0,30
Autres maladies de la grossesse, de l'accouchement et de l'état puerpéral. — Andere ziekten van zwangerschap, kraambed en puerperium . . . . .	54	87	83	52	49	53	39	11	23	—	451	451	0,55
<b>Tot . . .</b>	<b>68</b>	<b>138</b>	<b>108</b>	<b>81</b>	<b>123</b>	<b>85</b>	<b>44</b>	<b>16</b>	<b>38</b>	<b>—</b>	<b>701</b>	<b>701</b>	<b>0,85</b>
Maladies de la peau, du tissu cellulaire, des os et des organes de la locomotion. — Ziekten van de huid, van het celweefsel, van de beenderen en van de bewegings- organen . . . . .	75	84	50	32	81	49	23	12	14	241	179	420	0,51
Débilité congénitale. — Aangeboren zwakte.	471	407	512	449	316	317	287	57	62	1,580	1,298	2,878	3,50
Sénilité. — Ouderdom . . . . .	1,012	1,758	1,460	954	2,024	1,477	789	732	772	4,832	6,146	10,978	13,37
Morts violentes. — Gewelddadige dood	560	921	381	455	745	591	174	88	203	3,286	832	4,118	5,01
Causes non spécifiées ou mal définies. Niet of onvolkomen omschreven oorzaken . . . . .	539	1,423	598	1,462	1,657	946	350	237	381	3,970	3,623	7,593	9,25
<b>Total général. — Algemeen totaal</b>	<b>13,522</b>	<b>21,773</b>	<b>11,773</b>	<b>15,550</b>	<b>18,373</b>	<b>13,679</b>	<b>4,868</b>	<b>3,180</b>	<b>5,508</b>	<b>55,893</b>	<b>52,333</b>	<b>108,226</b>	<b>131,77</b>

(a) Y compris les bronchites sans épitthéle de moins de 5 ans. — (b) Y compris les bronchites sans épitthéle de 5 ans et plus.  
(a) Daaronder begrepen de bronchitis beneden 5 jaar zonder nadere aanduiding. — (b) Daaronder begrepen de bronchitis van 5 jaar en ouder, zonder nadere aanduiding.

(Source : Off. centr. de Stat.)

(Bron : Centr. Dienst v. d. Stat.)

ARRONDISSEMENTS ADMINISTRATIFS	Proportions pour 100 naissances Verhoudingen tot 100 geboorten					1932			ADMINISTRATIEVE ARRONDISSE- MENTEN.
	1927	1928	1929	1930	1931	Nais- sances vivantes. Levende geboor- ten.	Décès de moins d'un an. Sterfte beneden- een jaar.	Propor- tions. Verhou- din- gen.	
<b>Anvers.</b>									
Anvers . . . . .	9.00	9.72	10.02	8.26	8.08	12,704	1,071	8.43	<b>Antwerpen.</b>
Malines . . . . .	9.29	9.68	11.87	10.56	9.29	4,911	459	9.35	Antwerpen.
Turnhout . . . . .	9.37	10.18	11.84	10.15	10.44	6,229	545	8.75	Mechelen.
									Turnhout.
<b>La province. Brabant.</b>	<b>9.14</b>	<b>9.82</b>	<b>10.84</b>	<b>9.19</b>	<b>8.92</b>	<b>23,844</b>	<b>2,075</b>	<b>8.70</b>	De province.
Bruxelles . . . . .	9.50	7.65	9.34	9.26	7.30	16,482	1,332	8.08	<b>Brabant.</b>
Louvain . . . . .	9.86	8.63	10.56	10.13	9.17	6,326	626	9.90	Brussel.
Nivelles . . . . .	7.90	7.69	7.88	7.33	7.65	2,500	170	6.80	Leuven.
									Nijvel.
<b>La province. Flandre occidentale.</b>	<b>9.42</b>	<b>7.90</b>	<b>9.49</b>	<b>9.28</b>	<b>7.80</b>	<b>25,308</b>	<b>2,128</b>	<b>8.41</b>	De province
Bruges . . . . .	7.54	7.54	9.57	9.34	7.31	3,704	354	9.56	<b>West-Vlaanderen.</b>
Dixmude . . . . .	12.79	9.81	14.60	11.80	12.37	1,019	110	10.80	Brugge.
Ypres . . . . .	10.58	9.98	12.11	10.76	10.15	2,708	282	10.41	Dixmude.
Courtrai . . . . .	11.04	10.40	13.13	10.90	10.50	5,502	444	8.07	Ieper.
Ostende . . . . .	11.87	10.52	13.97	11.23	9.52	2,041	225	11.12	Kortrijk.
Roulers . . . . .	12.77	10.71	14.27	11.82	10.16	2,745	245	8.93	Oostende.
Thielt . . . . .	11.28	11.85	13.74	10.36	11.50	1,782	170	9.54	Rousselare.
Furnes . . . . .	10.57	8.97	11.52	12.21	9.48	792	74	9.34	Thielt.
									Veurne.
<b>La province. Flandre orientale.</b>	<b>10.75</b>	<b>9.89</b>	<b>12.64</b>	<b>10.78</b>	<b>9.85</b>	<b>20,293</b>	<b>1,904</b>	<b>9.38</b>	De province.
Alost . . . . .	11.44	8.56	12.47	10.29	8.62	5,297	519	9.80	<b>Oost-Vlaanderen.</b>
Audenaerde . . . . .	8.56	8.17	9.70	8.65	8.19	2,220	182	8.20	Aalst.
Termonde . . . . .	9.95	8.94	12.08	9.26	7.91	3,341	331	9.91	Audenaerde.
Eecloo . . . . .	7.73	8.44	8.66	8.68	8.97	1,478	135	9.13	Dendermonde.
Gand . . . . .	9.10	9.09	11.15	9.68	8.85	7,302	626	8.58	Eecloo.
Saint-Nicolas . . . . .	10.96	10.27	11.03	10.65	8.68	3,605	367	10.18	Gent.
									Sint-Niklaas.
<b>La province. Hainaut.</b>	<b>9.91</b>	<b>9.00</b>	<b>11.26</b>	<b>9.74</b>	<b>8.58</b>	<b>23,243</b>	<b>2,160</b>	<b>9.29</b>	De province.
Ath . . . . .	6.94	6.53	7.09	8.24	6.78	1,113	103	9.26	<b>Henegouwen.</b>
Charleroi . . . . .	8.35	8.76	10.04	9.18	5.57	6,142	546	8.89	Aat.
Mons . . . . .	8.47	6.66	9.91	8.31	6.05	3,872	292	7.54	Charleroi.
Soignies . . . . .	9.54	7.12	8.24	9.22	5.74	2,435	221	9.08	Bergen.
Thuin . . . . .	6.94	6.51	8.39	8.44	5.78	2,111	126	5.97	Zinnik.
Tournai . . . . .	8.17	8.47	8.40	9.65	8.33	2,307	186	8.06	Thuin.
									Doornik.
<b>La province. Liège.</b>	<b>8.25</b>	<b>7.65</b>	<b>9.19</b>	<b>8.91</b>	<b>6.49</b>	<b>17,980</b>	<b>1,474</b>	<b>8.20</b>	De province.
Huy . . . . .	6.21	6.54	8.02	8.85	7.61	1,287	93	7.23	<b>Luik.</b>
Liège . . . . .	8.26	8.83	9.75	8.03	7.23	7,484	646	8.63	Hoei.
Verviers . . . . .	8.13	7.58	7.61	7.68	6.75	3,866	261	6.75	Luik.
Waremmé . . . . .	8.35	6.89	11.85	8.65	7.95	1,093	88	8.05	Verviers.
									Borgworm.
<b>La province. Limbourg.</b>	<b>8.02</b>	<b>8.09</b>	<b>9.16</b>	<b>8.05</b>	<b>7.19</b>	<b>13,730</b>	<b>1,088</b>	<b>7.92</b>	De province.
Hasselt . . . . .	9.14	8.35	11.63	8.01	9.51	5,178	480	9.27	<b>Limburg.</b>
Maeseyck . . . . .	10.70	10.70	11.05	9.77	8.62	2,837	326	11.49	Hasselt.
Tongres . . . . .	10.17	10.35	11.01	9.82	10.29	2,940	290	9.86	Maeseyck.
									Tongeren.
<b>La province. Luxembourg.</b>	<b>9.83</b>	<b>9.50</b>	<b>11.31</b>	<b>8.95</b>	<b>9.50</b>	<b>10,955</b>	<b>1,096</b>	<b>10.01</b>	De province.
Arlon . . . . .	7.01	7.74	7.69	8.17	8.31	663	55	8.30	<b>Luxemburg.</b>
Bastogne . . . . .	5.37	7.76	8.75	6.76	7.83	721	55	7.63	Aarlen.
Marche . . . . .	7.36	5.98	6.27	8.49	8.97	736	58	7.88	Bastenaken.
Neufchâteau . . . . .	7.16	6.88	7.35	8.88	8.42	1,018	64	6.29	Marche.
Virton . . . . .	7.25	8.06	9.47	6.76	5.85	676	68	10.06	Neufchâteau.
									Virton.
<b>La province. Namur.</b>	<b>6.84</b>	<b>7.25</b>	<b>7.84</b>	<b>7.87</b>	<b>7.92</b>	<b>3,814</b>	<b>300</b>	<b>7.87</b>	De province.
Dinant . . . . .	7.31	8.27	9.10	7.73	6.92	1,442	123	8.53	<b>Namen.</b>
Namur . . . . .	7.94	8.45	8.16	9.03	7.05	3,285	231	7.03	Dinant.
Philippeville . . . . .	7.26	6.10	6.97	8.62	4.51	941	74	7.86	Namen.
									Philippeville.
<b>La province. Le Royaume . .</b>	<b>7.67</b>	<b>8.03</b>	<b>8.20</b>	<b>8.64</b>	<b>6.57</b>	<b>5,668</b>	<b>428</b>	<b>7.55</b>	De province.
	<b>9.20</b>	<b>8.74</b>	<b>10.37</b>	<b>9.28</b>	<b>8.25</b>	<b>144,835</b>	<b>12,653</b>	<b>8.74</b>	<b>Het Rijk.</b>

MORTALITÉ INFANTILE — CAUSES DES DÉCÈS  
(Source : Off. centr. de Statistique.)

KINDERSTERFTE — DOODSOORZAKEN  
(Bron : Centr. Dienst v. d. Statistiek.)

Causes des décès — Doodsoorzaken.	Antwerpen Anvers		Brabant		West-Vlaand. Flandre occid.		Oost-Vlaand. Flandre orient.		Hainaut Hene-goutwen.		Liège Luik		Lim-burg Lim-bourg		Luxemb-bourg Luxemb-burg		Namur Namen		Le Royaume — Gargons Jeugens		Het Rijk Filles Meisjes		Tot.		Pour cent décès. Op hondert sterftevallen			
Rougeole — Mazelen	37	30	69	13	13	8	1	6	48	3	3	1	128	91	219	1.79	0.38											
Scarlatine — Roodvonk	3	4	17	1	1	9	1	1	9	105	16	20	23	24	47	0.38	4.53											
Coqueluche — Kinkhoest	58	96	164	27	27	50	50	20	105	13	13	10	290	205	555	4.53	1.05											
Diphtérie — Diphterie	13	21	43	9	9	2	2	34	83	40	40	6	74	55	129	1.05	4.95											
Grippe — Influenza	77	84	148	49	49	49	49	34	83	2	2	2	374	232	606	4.95	1.07											
Tuberc. de l'appar. respirat. — Tuberculose van de ademhalingsorganen	37	19	15	13	13	13	13	13	13	1	1	2	62	69	131	1.07	0.91											
Autres tuberculoses — Andere tuberculose	14	29	11	13	13	1	1	11	13	1	1	2	57	54	111	0.91	0.14											
Syphilis	—	7	—	1	1	—	—	—	1	—	—	—	8	9	17	—	—											
Autres maladies infectieuses — Andere besmettelijke ziekten	38	37	31	33	33	—	—	28	10	—	—	28	131	112	243	1.98	1.16											
Autres maladies générales — Andere algemeene ziekten	—	14	58	20	20	—	—	33	—	—	—	33	93	49	142	1.16	—											
Maladies du système nerveux — Ziekten van het zenuwstelsel	277	325	188	241	241	193	193	319	113	37	37	27	281	638	1,558	12.72	4.11											
Bronchite aiguë — Acute bronchitis	108	317	138	33	33	93	93	165	91	14	14	165	281	222	593	4.11	13.69											
Pneumonie	307	317	162	138	138	425	425	108	91	35	35	165	998	678	1,676	13.69	—											
Autres maladies de l'appareil respiratoire — Andere ziekten de l'appareil respiratoire	86	59	43	25	25	34	34	108	62	43	43	108	164	119	283	2.31	13.07											
Diarrhée et entérite — Diarrhée en enteritis	294	292	253	112	112	392	392	15	8	8	8	15	179	117	296	2.42	24.15											
Autres maladies de l'appareil digestif — Andere ziekten van de spijsverteringsorganen	110	54	36	18	18	50	50	329	348	58	58	329	1,684	1,274	2,958	24.15	9.57											
Débilité congénitale — Aangeboren zwakte	493	392	538	331	331	400	400	95	84	47	47	95	704	468	1,172	9.57	—											
Autres causes — Andere oorzaken	202	177	116	147	147	271	271	1,029	1,035	325	325	1,029	1,035	387	7,094	100.00	—											
<b>Tot.</b>	<b>2,154</b>	<b>2,015</b>	<b>2,030</b>	<b>1,232</b>	<b>1,232</b>	<b>2,040</b>	<b>2,040</b>	<b>1,029</b>	<b>1,035</b>	<b>325</b>	<b>325</b>	<b>1,029</b>	<b>1,035</b>	<b>387</b>	<b>7,094</b>	<b>100.00</b>	<b>—</b>	<b>5,153</b>	<b>12,247</b>	<b>100.00</b>	<b>—</b>	<b>5,153</b>	<b>12,247</b>	<b>100.00</b>	<b>—</b>	<b>5,153</b>		
Rougeole — Mazelen	25	48	69	19	19	21	21	21	33	1	1	21	143	99	242	1.91	0.61											
Scarlatine — Roodvonk	8	13	25	7	7	6	6	4	88	28	28	15	40	37	77	0.61	3.74											
Coqueluche — Kinkhoest	62	65	127	17	17	60	60	10	19	6	6	10	261	212	473	3.74	1.07											
Diphtérie — Diphterie	20	28	34	11	11	4	4	38	81	39	39	38	81	55	136	1.07	5.08											
Grippe — Influenza	97	130	87	72	72	50	50	38	81	49	49	38	364	279	643	5.08	—											
Tuberc. de l'appar. respiratoire — Tuberculose van de ademhalingsorganen	16	86	30	9	9	23	23	9	25	1	1	9	135	77	212	1.68	0.95											
Autres tuberculoses — Andere tuberculose	3	38	12	17	17	14	14	7	12	1	1	13	63	57	120	0.95	0.17											
Syphilis	2	2	—	2	2	17	17	2	1	—	—	2	14	7	21	0.17	—											
Autres maladies infectieuses — Andere besmettelijke ziekten	16	56	16	52	52	13	13	29	11	25	25	29	147	102	249	1.97	—											
Autres maladies générales — Andere algemeene ziekten	7	42	49	27	27	18	18	26	8	5	5	26	110	74	184	1.45	—											
Maladies du système nerveux — Ziekten van het zenuwstelsel	332	401	247	289	289	250	250	124	187	33	33	124	1,136	846	1,982	15.66	—											
Bronchite aiguë — Acute bronchitis	124	41	162	26	26	115	115	30	27	4	4	30	298	236	534	4.22	—											
Pneumonie	299	355	208	243	243	561	561	200	82	19	19	200	1,155	848	2,003	15.83	—											
Autres maladies de l'appareil respiratoire — Andere ziekten de l'appareil respiratoire	91	27	43	37	37	24	24	12	17	4	4	12	152	113	265	2.09	—											
Diarrhée et entérite — Diarrhée en enteritis	276	244	179	141	141	389	389	112	161	28	28	112	885	613	1,498	11.84	—											
Autres maladies de l'appareil digestif — Andere ziekten van de spijsverteringsorganen	125	46	22	37	37	57	57	17	15	3	3	17	177	139	316	2.50	—											
Débilité congénitale — Aangeboren zwakte	471	407	512	316	316	449	449	317	287	57	57	317	1,580	1,298	2,878	22.75	—											
Autres causes — Andere oorzaken	101	99	82	161	161	99	99	104	90	45	45	104	481	339	820	6.48	—											
<b>Tot.</b>	<b>2,075</b>	<b>2,128</b>	<b>1,904</b>	<b>1,474</b>	<b>1,474</b>	<b>2,160</b>	<b>2,160</b>	<b>1,088</b>	<b>1,096</b>	<b>300</b>	<b>300</b>	<b>1,088</b>	<b>1,096</b>	<b>428</b>	<b>7,222</b>	<b>100.00</b>	<b>5,431</b>	<b>12,653</b>	<b>100.00</b>	<b>—</b>	<b>5,431</b>	<b>12,653</b>	<b>100.00</b>	<b>—</b>	<b>5,431</b>			

# DÉCÈS PAR AGE ET PAR ÉTAT CIVIL — STERFTE NAAR DEN LEEFTIJD EN DEN BURGERLIJKE STAAT.

(Mort-nés et autres enfants présentés sans vie non compris —  
Doodgeborenen en andere levenloos aangegeven kinderen niet meegeteld).

(Source : Off. centr. de Statistique.)

(Bron : Centr. Dienst v. d. Statistiek.)

Age au moment du décès. Leeftijd bij het overlijden.	Célibataires. Ongehuwden.		Mariés. Gehuwden.		Veufs. In weduwstaat.		Divorcés. Gescheidenen van echt.		Etat civil inconnu Burgerl. staat onbekend.		TOTAL — TOTAAL.		
	Hommes. Mannen.	Femmes. Vrouwen.	Hommes. Mannen.	Femmes. Vrouwen.	Hommes. Mannen.	Femmes. Vrouwen.	Hommes. Mannen.	Femmes. Vrouwen.	Hommes. Mannen.	Femmes. Vrouwen.	Hommes. Mannen.	Femmes. Vrouwen.	Les deux sexes. Beide geslachten.
1910	30,016	25,567	19,083	14,365	9,309	14,171	132	109	65	9	58,605	54,221	112,826
1920	24,028	19,733	19,389	15,431	8,998	14,461	168	172	104	21	52,687	49,818	102,505
	11,662	9,269	—	—	—	—	—	—	—	—	11,662	9,269	20,931
	555	534	—	13	—	—	—	—	—	—	557	547	1,104
	820	598	30	124	—	—	—	—	—	—	851	722	1,573
	1,041	661	167	491	1	7	—	—	1	—	1,212	1,159	2,371
	858	402	747	995	16	13	5	2	3	—	1,633	1,473	3,106
	469	313	1,064	1,043	27	33	8	10	5	—	1,573	1,400	2,973
	339	269	1,145	1,026	50	60	18	21	5	—	1,557	1,375	2,933
	40	276	1,454	1,208	51	97	20	25	2	—	1,876	1,606	3,482
	45	322	1,863	1,322	166	168	43	22	7	—	2,488	1,834	4,322
	50	371	2,380	1,660	227	300	57	26	6	—	3,182	2,358	5,540
	55	512	—	—	277	489	57	34	1	—	3,898	2,886	6,784
	60	536	2,823	1,874	806	1,100	46	34	2	—	4,879	3,910	8,789
	65	673	3,359	2,196	866	1,249	37	35	4	—	5,438	4,864	10,302
	70	761	3,389	2,191	1,249	1,914	36	36	3	—	5,563	5,498	11,063
	75	740	2,930	1,702	1,840	2,898	46	24	3	—	5,252	5,252	10,504
	80	641	2,031	1,088	2,056	3,334	26	27	4	—	4,778	4,129	8,907
	85	382	961	502	1,803	3,034	5	23	—	—	3,151	4,129	7,280
	90	183	284	140	1,040	1,715	2	5	1	—	1,510	2,158	3,668
	95	100	41	22	310	573	—	2	—	—	380	697	1,077
	100	10	3	3	28	66	—	—	—	—	36	77	113
	—	—	—	—	2	6	—	—	—	—	2	6	8
Au-dessus de 100 ans.	—	—	—	—	—	—	—	—	—	—	—	—	—
Boven de 100 jaar	—	—	—	—	—	—	—	—	—	—	—	—	—
Age inconnu.	—	—	—	—	—	—	—	—	—	—	—	—	—
Leeftijd onbekend.	—	—	—	—	—	—	—	—	—	—	—	—	—
<b>Tot.</b>	<b>20,954</b>	<b>17,390</b>	<b>24,698</b>	<b>17,658</b>	<b>10,171</b>	<b>15,867</b>	<b>349</b>	<b>292</b>	<b>71</b>	<b>18</b>	<b>56,243</b>	<b>51,225</b>	<b>107,468</b>
<b>Totaux généraux</b>	<b>38,344</b>		<b>42,356</b>		<b>26,038</b>		<b>641</b>		<b>89</b>				<b>107,468</b>
<b>Algem. totalen</b>													

N. B. — Cette statistique n'est dressée que tous les dix ans.

N. B. — Deze statistiek wordt enkel om de tien jaar opgemaakt.

SPÉCIFICATIONS — OPSOMMING.	Antwerpen Anvers	Brabant	West-Vlaander Flandre occident.	Oost-Vlaander Flandre Orientale	Hainaut Henegouwen	Liège Luik	Limburg Limbörg	Luxembour Luxemburg	Namur Namen	Le Royaume Het Rijk
<b>1930</b>										
Homicides - Doodingen . . .	15	28	10	25	25	21	9	4	11	148
Suicides - Zelfmoorden . . .	159	393	108	129	262	197	27	26	55	1,356
Accidents - Ongevallen . . .	487	534	286	283	558	478	171	80	153	3,030
Cas douteux - Twijfelachtige gevallen . . . . .	54	44	15	26	13	26	3	4	14	199
<b>Tot.. . .</b>	<b>715</b>	<b>999</b>	<b>419</b>	<b>463</b>	<b>858</b>	<b>722</b>	<b>210</b>	<b>114</b>	<b>233</b>	<b>4,733</b>
<b>1931</b>										
Homicides - Doodingen . . .	20	42	27	18	39	23	12	6	9	196
Suicides - Zelfmoorden . . .	193	418	99	145	296	202	33	14	46	1,446
Accidents - Ongevallen . . .	433	504	248	271	467	373	162	80	141	2,679
Cas douteux - Twijfelachtige gevallen . . . . .	46	51	5	13	20	14	5	4	4	162
<b>Tot.. . .</b>	<b>692</b>	<b>1,015</b>	<b>379</b>	<b>447</b>	<b>822</b>	<b>612</b>	<b>212</b>	<b>104</b>	<b>200</b>	<b>4,483</b>
<b>1932</b>										
Homicides - Doodingen . . .	22	41	16	21	26	22	8	4	11	171
Suicides - Zelfmoorden . . .	177	387	128	160	294	216	23	17	48	1,450
Accidents - Ongevallen . . .	328	444	226	253	410	334	142	67	139	2,343
Cas douteux - Twijfelachtige gevallen . . . . .	33	49	11	21	15	19	1	—	5	154
<b>Tot.. . .</b>	<b>560</b>	<b>921</b>	<b>381</b>	<b>455</b>	<b>745</b>	<b>591</b>	<b>174</b>	<b>88</b>	<b>203</b>	<b>4,118</b>

MORTS VIOLENTES, D'APRÈS LES FAITS OU MOYENS. —  
 GEWELDDADIGE DOOD, NAAR DE FEITEN OF MIDDELEN

(Source : Id.) (Bron : Id.)

Faits ou moyens Feiten of middelen	1930				1931								Tot.		
	Homicides Doodingen	Suicides Zelfmoorden	Accidents Ongevallen	Cas douteux Twijfelachtige gevallen	Homicides Doodingen		Suicides Zelfmoord.		Accidents Ongevallen		Cas douteux Twijfelachtige gevallen				
					H. M.	F. V.	H. M.	F. V.	H. M.	F. V.	H. M.	F. V.	H. M.	F. V.	T.
Armes à feu - Vuurwapens . . .	75	233	41	4	50	37	241	19	39	6	4	—	334	62	396
Asphyxie par les gaz de charbon - Verstikking door koolgas	—	64	81	9	—	—	43	41	41	20	7	6	91	67	158
Asphyxie par d'autres gaz - Verstikking d'r andere gassen	—	26	34	1	—	—	3	5	17	5	—	—	20	10	30
Asphyxie par suffocation - Verstikking door versmacting.	—	30	24	2	1	—	10	5	16	6	—	—	27	11	38
Brûlures - Brandwonden . . .	—	3	193	1	1	1	—	1	89	92	—	1	90	95	185
Chute de corps durs - Val van harde voorwerpen	—	—	112	1	—	—	—	—	102	9	—	—	102	9	111
Chute d'un lieu élevé - Val van een hoogte	1	29	417	6	2	—	24	18	272	66	5	—	303	84	387
Chemins de fer - Spoorweg . . .	—	33	224	3	—	—	22	6	173	17	4	—	199	23	222
Eboulement de terrains ou de construction - Instorting van grond of bouwwerken	—	—	116	—	—	—	—	—	109	1	—	—	109	1	110
Empoisonnement - Vergiftiging	1	12	12	5	—	—	10	7	8	7	4	—	22	14	36
Poudre - Blkssem . . . . .	—	—	18	—	—	—	—	—	9	2	—	—	9	2	11
Inanition - Uitputting . . . . .	—	—	3	1	—	1	1	1	5	—	1	1	7	3	10
Instruments tranchants ou autres - Snijdende of andere werktuigen	43	46	15	1	23	10	28	3	10	4	1	—	62	17	79
Machines industrielles - Nijverheidswerktuigen . . . . .	—	2	147	—	—	—	3	1	114	3	—	—	117	4	121
Strangulation - Verworping . . .	5	497	4	1	7	11	479	74	1	1	—	—	488	86	574
Submersion - Verdrinking . . .	11	358	449	129	11	6	271	112	327	47	83	20	692	185	877
Automobiles et motocyclettes - Automobielen en motorrijw.	—	—	768	4	—	—	—	—	611	142	3	1	614	143	757
Autres voitures; chevaux - Andere rijtuigen; paarden . . .	—	2	199	1	—	—	—	—	93	15	1	—	94	15	109
Autres faits ou moyens - Andere feiten of middelen . . .	12	21	173	30	30	5	7	11	157	43	13	6	207	65	272
<b>Tot.. . .</b>	<b>148</b>	<b>1,356</b>	<b>3,030</b>	<b>199</b>	<b>125</b>	<b>71</b>	<b>1,142</b>	<b>304</b>	<b>2,193</b>	<b>486</b>	<b>127</b>	<b>35</b>	<b>3,587</b>	<b>896</b>	<b>4,483</b>

**SUICIDÉS PAR PROVINCE ET PAR PROFESSION.**  
**ZELFMOORDENAARS PER PROVINCIE EN NAAR HET BEROEP**

(Source : Off. centr. de Statist.)

(Bron : Centr. Dienst v. d. Stat.)

Professions Beroepen	Antwerpen Anvers	Brabant	West-Vlaander Flandre occident.	Oost-Vlaander Flandre orientale	Hainaut Henegouwen	Liège Luik	Limbourg Limbourg	Luxembourg Luxemburg	Namur Namen	Le Royaume Het Rijk
Agricole - Landbouw . . .	18	32	31	24	21	12	5	11	9	163
Commerciale - Handel . . .	42	78	14	17	24	20	4	1	7	207
Industrielle - Nijverheid . . .	44	121	26	32	156	101	9	9	15	513
Intellectuelle ou libérale Intellectueel of vrij . . .	12	43	11	10	15	6	5	—	6	108
Inconnues et autres - Onbekende en andere . . .	43	119	26	46	46	58	4	5	18	365
<b>Tot.. . .</b>	<b>159</b>	<b>393</b>	<b>108</b>	<b>129</b>	<b>262</b>	<b>197</b>	<b>27</b>	<b>26</b>	<b>55</b>	<b>1,356</b>
	1931									
Agricole - Landbouw . . .	16	49	25	30	39	19	5	5	12	200
Commerciale - Handel . . .	31	91	9	15	34	27	6	4	1	218
Industrielle - Nijverheid . . .	58	90	28	52	139	87	12	4	17	487
Intellectuelle ou libérale Intellectueel of vrij . . .	21	57	15	4	10	14	7	—	6	134
Inconnues et autres - Onbekende en andere . . .	67	131	22	44	74	55	3	1	10	407
<b>Tot.. . .</b>	<b>193</b>	<b>418</b>	<b>99</b>	<b>145</b>	<b>296</b>	<b>202</b>	<b>33</b>	<b>14</b>	<b>46</b>	<b>1,446</b>
	1932									
Agricole - Landbouw . . .	22	33	18	31	33	15	3	5	9	169
Commerciale - Handel . . .	34	67	20	15	24	27	1	4	3	195
Industrielle - Nijverheid . . .	46	131	46	46	149	97	8	3	20	546
Intellectuelle ou libérale Intellectueel of vrij . . .	24	42	17	9	16	11	5	1	4	129
Inconnues et autres - Onbekende en andere . . .	51	114	27	59	72	66	6	4	12	411
<b>Tot.. . .</b>	<b>177</b>	<b>387</b>	<b>128</b>	<b>160</b>	<b>294</b>	<b>216</b>	<b>23</b>	<b>17</b>	<b>48</b>	<b>1,450</b>

**SUICIDÉS PAR ÉTAT CIVIL ET PAR PROFESSION.**  
**ZELFMOORDENAARS NAAR DEN BURGERLIJKE STAAT EN HET BEROEP.**

(Source : Id.)

(Bron : Id.)

Professions Beroepen	1931						1932					
	Collatérales Ongehuwden	Mariés Gehuwden	Veufs In weduw. staat	Divorcés Gescheiden van echt	État civil inconnu Burg. staat onbekend	Tot.	Collatérales Ongehuwden	Mariés Gehuwden	Veufs In weduw. staat	Divorcés Gescheiden van echt	État civil inconnu Burg. staat onbekend	Tot.
Agricole - Landbouw . . .	69	103	27	1	—	200	54	84	29	2	—	169
Commerciale - Handel . . .	57	123	35	3	—	218	50	113	27	3	2	195
Industrielle - Nijverheid . . .	170	245	61	11	—	487	175	292	74	5	—	546
Intellectuelle ou libérale Intellectueel of vrij . . .	42	70	15	6	1	134	38	74	15	2	—	129
Autres professions - Andere beroepen . . .	100	204	91	7	5	407	90	197	95	9	20	411
<b>Tot.. . .</b>	<b>438</b>	<b>745</b>	<b>229</b>	<b>28</b>	<b>6</b>	<b>1,446</b>	<b>407</b>	<b>760</b>	<b>240</b>	<b>21</b>	<b>22</b>	<b>1,450</b>

**SUICIDÉS PAR AGE. — ZELFMOORDENAARS NAAR DEN LEEFTIJD.**

(Source : Id.)

(Bron : Id.)

Age des suicidés — Leeftijd der zelfmoordenaars	1926	1927	1928	1929	1930	1931		
						H. - M.	F. - V.	Tot.
Moins de 16 ans - Beneden 16 jaar . . .	10	12	12	22	8	—	3	3
16 ans à moins de - tot beneden 25 ans - jaar . . .	164	140	161	153	150	123	44	167
25 " " " " 40 " " " " . . .	222	272	264	301	297	256	67	323
40 " " " " 50 " " " " . . .	204	235	238	229	232	214	64	278
50 " " " " 60 " " " " . . .	278	278	261	236	314	262	56	318
60 " " " " 70 " " " " . . .	211	191	220	188	239	188	41	229
70 ans et plus - Jaar en ouder . . .	105	102	108	119	113	95	29	124
Age inconnu - Leeftijd onbekend . . .	3	1	4	1	3	4	—	4
<b>Tot.. . .</b>	<b>1,197</b>	<b>1,231</b>	<b>1,268</b>	<b>1,249</b>	<b>1,356</b>	<b>1,142</b>	<b>304</b>	<b>1,446</b>

DANS LES COMMUNES DE 100,000 HABITANTS AU MOINS.

BEWEGING VAN DE BEVOLKING EN VAN DEN BURGERLIJKE STAND

IN DE GEMEENTEN MET MINSTENS 100,000 ZIELEN.

(Source : Off. centr. de Statist.)

(Bron : Centr. Dienst v. d. Stat.)

Années Jaren.	Population de droit. Werkelijke bevolking.			Naissances (a) Geboorten (a)			Mort- nés propres- ment dits. Eigen- lijke dood- geb.	Maria- ges. Huw- lijken.	Divorces. Echtscheidingen.	Décès (a) Sterfte (a)		
	Hommes. Mannen.	Femmes. Vrouwen.	Tot.	de fait. feitelijke.		de droit. onder de werke- lijke bevolk.				de fait feitelijke	de droit onder de werkel. bevolk.	
				Légitimes. Wet- tige.	Illégitimes. Onwet- tige.							Tot.
<b>Antwerpen — Anvers.</b>												
1923	142,181	158,496	300,677	4,974	550	5,524	5,238	213	3,502	179	3,541	3,632
1924	143,119	159,040	302,159	4,782	500	5,282	4,890	179	3,384	185	3,653	3,436
1925	142,249	157,777	300,026	4,690	497	5,187	4,674	193	3,179	131	3,749	3,514
1926	142,182	157,993	300,175	4,594	436	5,030	4,437	203	3,092	162	3,845	3,476
1927	141,945	158,056	300,001	4,467	458	4,925	4,322	175	2,914	134	3,683	3,350
1928	142,496	157,619	300,115	4,489	475	4,964	4,234	171	2,855	172	3,921	3,577
1929	142,549	156,641	299,190	4,534	443	4,977	4,133	194	2,869	129	4,227	3,842
1930	135,481	148,892	284,373	4,554	495	5,049	4,107	193	2,677	173	3,689	3,323
1931	135,563	149,248	284,811	4,299	391	4,690	3,676	190	2,482	174	3,568	3,247
1932	134,468	148,183	282,651	4,180	401	4,581	3,534	218	2,268	135	3,597	3,241
<b>Bruxelles — Brussel.</b>												
1923	98,717	116,428	215,145	2,484	510	2,994	2,991	165	2,638	279	2,905	2,861
1924	98,788	115,826	214,614	2,534	545	3,079	3,032	164	2,628	277	2,738	2,865
1925	98,434	115,481	213,915	2,250	423	2,673	2,642	128	2,387	202	3,094	2,955
1926	97,753	115,036	212,789	2,152	445	2,597	2,612	127	2,155	191	3,686	3,167
1927	97,451	114,462	211,913	1,974	390	2,364	2,402	127	2,122	237	3,432	2,987
1928	97,295	113,751	211,046	2,020	404	2,424	2,392	110	2,126	192	3,348	2,881
1929	97,030	112,798	209,828	1,948	470	2,418	2,382	104	2,044	175	3,897	3,470
1930	93,245	107,188	200,433	2,081	418	2,499	2,435	113	2,077	208	3,444	3,023
1931	93,736	106,971	200,707	2,042	467	2,509	2,405	125	1,969	195	3,477	2,942
1932	93,073	106,561	199,634	2,022	460	2,482	2,106	130	1,820	197	3,612	2,988
<b>Gent — Gand.</b>												
1923	75,257	88,620	163,877	2,383	246	2,629	2,567	99	1,916	167	2,240	2,491
1924	75,432	88,306	163,738	2,278	225	2,503	2,414	139	1,838	173	2,270	2,313
1925	75,261	88,103	163,364	2,236	235	2,471	2,364	109	1,621	140	2,123	2,162
1926	74,807	87,775	162,582	2,173	183	2,356	2,177	85	1,619	90	2,078	2,111
1927	75,326	87,881	163,207	2,189	174	2,363	2,146	93	1,562	113	2,030	2,045
1928	80,555	89,783	170,338	2,352	175	2,527	2,260	95	1,646	111	2,575	2,372
1929	80,666	89,429	170,095	2,433	164	2,597	2,231	123	1,601	141	2,988	2,831
1930	79,463	90,895	170,358	2,555	193	2,748	2,326	116	1,613	133	2,683	2,467
1931	79,501	91,075	170,576	2,748	168	2,916	2,345	134	1,466	154	2,673	2,368
1932	78,939	90,709	169,648	2,598	171	2,769	2,241	108	1,291	124	2,839	2,555
<b>Liège — Luik.</b>												
1923	77,335	87,761	165,096	2,119	385	2,504	2,326	165	1,970	231	2,878	2,569
1924	79,027	88,370	167,397	2,186	392	2,578	2,377	161	2,031	212	2,741	2,454
1925	79,888	88,674	168,562	2,177	389	2,566	2,328	142	1,874	174	2,818	2,496
1926	79,728	88,330	168,058	2,056	386	2,442	2,195	118	1,731	184	2,833	2,543
1927	80,310	88,513	168,823	1,905	335	2,240	2,031	143	1,726	169	2,860	2,510
1928	80,769	88,797	169,566	1,968	373	2,341	2,143	143	1,607	129	2,874	2,546
1929	80,029	88,251	168,280	1,959	379	2,338	2,062	146	1,611	122	3,258	2,826
1930	78,081	87,550	165,631	1,954	409	2,363	2,041	128	1,517	148	2,829	2,443
1931	78,264	87,393	165,657	1,941	328	2,269	1,944	127	1,349	131	2,880	2,429
1932	78,126	87,043	165,169	1,887	327	2,214	1,885	153	1,278	122	2,980	2,527
<b>Schaerbeek.</b>												
1923	47,758	57,397	105,155	1,177	95	1,272	1,468	74	1,232	126	1,038	1,289
1924	48,884	58,420	107,304	1,130	95	1,225	1,413	78	1,277	134	1,045	1,235
1925	49,975	59,573	109,548	1,107	80	1,187	1,391	76	1,145	98	1,087	1,284
1926	51,165	60,905	112,070	1,085	93	1,178	1,443	50	1,106	85	1,118	1,317
1927	52,012	61,717	113,729	988	68	1,056	1,311	54	1,164	102	1,154	1,362
1928	53,181	62,658	115,839	957	80	1,037	1,320	48	1,069	115	1,088	1,284
1929	53,946	63,441	117,387	883	81	964	1,289	43	1,155	91	1,345	1,551
1930	54,467	64,255	118,722	897	115	1,012	1,350	38	1,129	105	1,180	1,370
1931	55,510	65,341	120,851	830	115	945	1,302	40	1,052	120	1,246	1,484
1932	56,400	66,341	122,741	833	101	934	1,267	33	1,008	135	1,243	1,393

a) Mort-nés non compris. — (a) Doodgeborenen niet meegeteld.



**MOUVEMENT DE LA POPULATION ET DE L'ÉTAT CIVIL**  
DANS LES PRINCIPALES AGGLOMÉRATIONS DU PAYS.  
**BEWEGING VAN DE BEVOLKING EN VAN DEN BURGERLIJKEN STAND**  
IN DE VOORNAAMSTE AGGLOMERATIES DES RIJKS.

(Source : Off. centr. de Statist.)

(Bron : Centr. Dienst v. d. Stat.)

Années Jaren.	Population de droit. Werkelijke bevolking.			Naissances (a) Geboorten (a)			Mortés proprement dits. Eigen- lijke dood- geb.	Marias. Huw- lijken.	Divorces. Echtscheidingen.	Décès (a) Sterfte (a)		
	Hommes. Mannen.	Femmes. Vrouwen.	Tot.	de fait. feitelijke.		de droit. onder de werke- lijke bevolk.				de fait feitelijke	de droit onder de werkel. bevolk.	
				Légitimes. Wettige.	Illégitimes. Onwettige.							Tot.
<b>Antwerpse agglomération. — Agglomération anversoise.</b>												
Antwerpen (Anvers), Berchem, Borgerhout, Hoboken.												
1925	199,957	217,375	417,332	6,528	575	7,103	6,843	256	4,396	153	4,866	4,743
1926	201,164	218,806	419,970	6,397	520	6,917	6,680	272	4,227	209	5,021	4,704
1927	201,956	220,032	421,988	6,241	535	6,776	6,442	244	3,985	160	4,917	4,643
1928	203,636	220,854	424,490	6,206	550	6,756	6,350	214	3,987	207	5,092	4,816
1929	205,635	221,612	427,247	6,315	533	6,848	6,315	276	3,997	153	5,595	5,278
1930	203,605	220,653	424,259	6,281	561	6,842	6,283	266	3,797	206	4,939	4,641
Antwerpen (Anvers), Berchem, Borgerhout, Deurne, Hoboken, Merxem. Superficie (1930) — Oppervlakte (1930) : 12,818 hect.												
1931	236,114	253,303	489,417	7,021	483	7,504	7,131	273	4,070	234	5,359	5,224
1932	236,441	254,259	490,700	6,851	486	7,337	6,958	310	3,739	198	5,397	5,237
<b>Agglomération bruxelloise. — Brusselsche agglomération.</b>												
Anderlecht, Bruxelles (Brussel), Etterbeek, Forest (Vorst), Ixelles (Elsene), Jette, Koekelberg St-Jans-Molenbeek (Molenbeek-St-Jean), St-Gilles (St-Gillis), St-Josse-ten-Node (St-Joost-ten-Node), Schaerbeek, Uccle, St-Lambrechts-Woluwe (Woluwe-St-Lambert).												
1925	368,994	432,662	801,656	9,201	1,116	10,317	10,229	501	8,426	642	9,893	9,981
1926	372,246	436,418	808,664	9,015	1,134	10,149	10,165	443	7,845	648	10,597	10,308
1927	375,808	439,390	815,198	8,437	991	9,428	9,373	456	7,854	719	10,290	10,259
1928	381,436	444,347	825,783	8,669	1,067	9,736	9,520	447	7,721	708	10,370	10,120
1929	385,770	447,575	833,345	8,645	1,112	9,757	9,568	419	7,830	605	12,000	11,406
1930	389,047	450,534	839,581	8,975	1,101	10,076	9,764	415	7,892	732	10,891	10,819
Les communes ci-dessus, plus Auderghem, Watermael-Boitsfort et Woluwe St-Pierre. De gemeenten hierboven benevens Auderghem, Watermael-Boitsfort en Sint-Pieters-Woluwe. Superficie (1930) — Oppervlakte (1930) : 15,134 hect.												
1931	408,644	471,428	880,072	9,078	1,127	10,205	10,138	436	7,510	798	11,407	11,065
1932	411,859	475,764	887,623	8,970	986	9,956	9,859	431	7,200	789	11,565	11,170
<b>Gentsche agglomération. — Agglomération gantoise.</b>												
Gent (Gand), Gentbrugge, Ledeborg, St-Amandsberg (Mont-St-Amand). Superficie (1930) — Oppervlakte (1930) : 5,253 hect.												
1925	97,447	112,592	210,039	2,914	265	3,179	3,075	131	2,085	167	2,732	2,776
1926	97,160	112,401	209,561	2,771	204	2,975	2,819	108	2,047	111	2,638	2,666
1927	97,586	112,431	210,017	2,731	194	2,925	2,750	101	2,041	133	2,617	2,654
1928	102,979	114,431	217,410	2,892	192	3,084	2,925	112	2,082	134	3,170	3,010
1929	102,880	114,151	217,031	2,926	178	3,104	2,851	138	2,025	171	3,710	3,582
1930	102,786	114,253	217,039	3,038	201	3,239	2,980	135	2,026	150	3,262	3,068
1931	102,553	116,350	218,903	3,230	180	3,410	3,022	146	1,896	171	3,327	3,012
1932	102,234	116,218	218,452	3,048	188	3,236	2,880	120	1,623	151	3,461	3,198
<b>Agglomération liégeoise. — Luicksche agglomération.</b>												
Angleur, Bressoux, Grivegnée, Herstal, Liège (Luik) Ougrée. Superficie (1930) — Oppervlakte (1930) : 6,565 hect.												
1925	119,616	128,310	247,926	3,208	418	3,626	3,468	180	2,682	252	3,696	3,476
1926	119,858	128,275	248,133	3,035	423	3,458	3,280	155	2,487	243	3,721	3,519
1927	120,997	129,190	250,187	2,845	371	3,216	3,138	171	2,478	218	3,779	3,478
1928	122,136	130,051	252,187	2,957	407	3,364	3,224	180	2,369	175	3,854	3,595
1929	122,699	130,364	253,063	2,936	418	3,354	3,164	188	2,403	178	4,380	4,038
1930	123,023	130,354	253,377	2,995	459	3,454	3,182	173	2,333	202	3,818	3,482
1931	122,814	130,883	253,697	2,993	369	3,362	3,113	162	2,069	175	3,829	3,424
1932	122,997	131,167	254,164	2,890	354	3,244	3,004	193	1,867	178	3,957	3,585

(a) Mort-nés non compris. — (a) Doodgeborenen niet meegeteld.



IMMIGRATIONS ET ÉMIGRATIONS PAR PROVINCE.

LANDVERHUIZING PER PROVINCIE.

(Source : Off. centr. de Statist.).

(Bron : Centr. Dienst v. d. Stat.).

PROVINCES.	Moyennes — Middentalen				1930.		1931.		1932.		PROVINCIES.
	1921-25		1926-30		Immi-grat.	Emi-grat.	Immi-grat.	Emi-grat.	Immi-grat.	Emi-grat.	
	Immi-grat.	Emi-grat.	Immi-grat.	Emi-grat.							
Anvers . . . . .	5,302	2,720	6,800	3,413	6,264	4,045	4,586	2,454	3,365	2,021	Antwerpen.
Brabant . . . . .	8,615	6,067	11,350	6,559	12,732	6,318	8,464	4,429	7,862	4,582	Brabant.
Flandre occidentale . . . . .	3,648	4,384	3,302	4,010	3,646	2,950	3,270	2,110	3,582	1,776	West-Vlaanderen.
Flandre orientale . . . . .	1,761	2,533	1,791	1,837	1,895	1,493	1,435	1,035	1,352	930	Oost-Vlaanderen.
Hainaut . . . . .	8,668	8,331	10,369	7,479	14,519	7,445	7,969	5,007	4,634	4,750	Henegouwen.
Liège . . . . .	5,021	3,360	7,358	4,012	4,834	3,736	3,736	2,258	3,303	2,335	Luik.
Limbourg . . . . .	2,623	1,574	4,672	1,385	3,732	627	845	757	719	703	Limbourg.
Luxembourg . . . . .	1,025	1,528	1,021	1,125	1,157	1,044	763	684	836	674	Luxembourg.
Namur . . . . .	925	1,162	1,072	804	1,213	811	565	517	559	515	Namen.
<b>Le Royaume . . . . .</b>	<b>37,588</b>	<b>31,659</b>	<b>47,735</b>	<b>30,624</b>	<b>54,409</b>	<b>29,567</b>	<b>31,633</b>	<b>19,251</b>	<b>26,212</b>	<b>18,286</b>	<b>Het Rijk.</b>
Différence en plus : . . . . .	5,929	—	17,111	—	24,842	—	12,794	—	7,926	—	Excedent.

IMMIGRATIONS ET ÉMIGRATIONS PAR PAYS — LANDVERHUIZING PER LAND.

(Source : id.).

(Bron : id.).

PAYS DE PROVENANCE ET DE DESTINATION.	1931.			1932.			LAND VAN HERKOMST OF VAN BESTEMMING.
	Personnes nées Personen geboren		TOT.	Belges Belgen.	Étran- gers Buiten- landers	TOT.	
	en Belgique in België.	à l'étran- ger. in den vreemde					

I. — IMMIGRATIONS — IMMIGRATIE.

Allemagne . . . . .	226	1,388	1,614	208	1,045	1,253	Duitschland.
Grande-Bretagne et Irlande . . . . .	97	671	768	108	504	612	Groot-Britannië en Ierland.
France . . . . .	5,157	5,898	11,055	5,866	4,274	10,140	Frankrijk.
Pays-Bas . . . . .	616	2,578	3,194	641	1,994	2,635	Nederland.
Luxembourg (Gr.-Duché) . . . . .	158	988	1,146	242	1,182	1,394	Luxemburg (Gr.-Hertogd.)
Espagne et Portugal . . . . .	48	239	287	37	578	615	Spanje en Portugal.
Italie . . . . .	169	3,715	3,884	42	1,628	1,670	Italië.
Russie . . . . .	1	85	86	5	81	86	Rusland.
Suisse . . . . .	29	454	483	38	294	332	Zwitserland.
Pologne . . . . .	48	2,978	3,026	21	1,563	1,584	Polen.
Yougo-Slavie . . . . .	11	534	545	11	207	218	Joego-Slavië.
Autres pays d'Europe . . . . .	127	2,490	2,617	79	1,531	1,610	Andere landen uit Europa.
Amérique du Nord . . . . .	600	299	899	846	356	1,202	Noord-Amerika.
Autres pays d'Amérique . . . . .	71	171	242	62	173	235	And. landen uit Amerika.
Congo, Belge . . . . .	1,338	226	1,564	1,880	252	2,132	Belgisch-Kongo.
Autres pays d'Afrique . . . . .	87	257	344	166	132	298	Andere landen uit Afrika.
Asie . . . . .	55	186	241	52	98	150	Azië.
Océanie . . . . .	8	42	50	13	33	46	Oceanië.
<b>Total . . . . .</b>	<b>8,846</b>	<b>23,199</b>	<b>32,045</b>	<b>10,287</b>	<b>15,925</b>	<b>26,212</b>	<b>Totaal.</b>

II. — EMIGRATIONS — EMIGRATIE.

Allemagne . . . . .	153	342	495	144	410	554	Duitschland.
Grande-Bretagne et Irlande . . . . .	94	304	398	130	365	495	Groot-Britannië en Ierland.
France . . . . .	5,132	3,308	8,440	4,473	2,950	7,423	Frankrijk.
Pays-Bas . . . . .	949	2,265	3,214	743	1,876	2,619	Nederland.
Luxembourg (Gr.-Duché) . . . . .	249	693	942	229	699	928	Luxemburg (Gr.-Hertogd.)
Espagne et Portugal . . . . .	30	100	130	37	106	143	Spanje en Portugal.
Italie . . . . .	149	1,127	1,276	44	1,468	1,512	Italië.
Russie . . . . .	2	20	22	11	25	36	Rusland.
Suisse . . . . .	85	231	316	57	223	280	Zwitserland.
Pologne . . . . .	104	769	873	54	1,117	1,171	Polen.
Yougo-Slavie . . . . .	20	472	492	2	284	286	Joego-Slavië.
Autres pays d'Europe . . . . .	157	760	917	55	1,006	1,061	Andere landen uit Europa.
Amérique du Nord . . . . .	165	123	288	190	77	267	Noord-Amerika.
Autres pays d'Amérique . . . . .	57	77	134	49	80	129	And. landen uit Amerika.
Congo Belge . . . . .	936	110	1,046	863	87	950	Belgisch-Kongo.
Autres pays d'Afrique . . . . .	78	77	155	148	168	316	Andere landen uit Afrika.
Asie . . . . .	44	31	75	50	37	87	Azië.
Océanie . . . . .	12	26	38	18	11	29	Oceanië.
<b>Total . . . . .</b>	<b>8,416</b>	<b>10,835</b>	<b>19,251</b>	<b>7,297</b>	<b>10,989</b>	<b>18,286</b>	<b>Totaal.</b>

## IMMIGRATIONS EN 1932. — IMMIGRATIE IN 1932

(Source : Off. centr. de Statist.)

(Bron : Centr. Dienst v. d. Stat.)

Pays de provenance	Antwerpen	Brabant	Flandre occidentale	Flandre orientale	Hainaut	Liège - Luik	Limbourg	Luxembourg	Namur - Namen	Le Royaume Het Rijk			Professions - Beroepen					Land van herkomst
										Hommes	Femmes	Total	Agricoles	Industrielles et commerciales	Handel en nijverheid	Intellectueles of wetenschappelikes	Intellektuele of wetenschappelikes	
Allemagne . . . . .	292	437	36	42	23	359	46	14	4	521	732	1,253	64	374	76	739	Duitschland.	
Grande-Bretagne et Irlande . . . . .	194	221	102	18	26	40	—	1	10	258	354	612	2	144	77	389	Groot-Brittannië en Ierland.	
France . . . . .	409	2,504	2,739	452	2,460	815	43	393	325	4,757	5,383	10,140	694	3,688	586	5,172	Frankrijk.	
Pays-Bas . . . . .	1,051	551	87	369	44	260	250	3	20	1,184	1,451	2,635	293	688	248	1,406	Nederland.	
Luxembourg (G.-D.) . . . . .	88	656	11	6	53	198	—	345	37	432	962	1,394	108	238	37	1,011	Luxemburg (Gr.-H.).	
Espagne et Portugal . . . . .	35	170	7	4	163	199	—	12	25	496	119	615	—	63	128	424	Spanje en Portugal.	
Italie . . . . .	53	392	33	21	731	354	18	19	49	795	875	1,670	14	636	49	971	Italië.	
Russie . . . . .	4	29	—	6	2	16	—	—	2	47	39	86	—	36	5	45	Rusland.	
Suisse . . . . .	41	224	5	3	15	40	1	—	1	113	219	332	—	87	46	199	Zwitserland.	
Pologne . . . . .	294	563	11	22	347	230	111	—	6	717	872	1,584	5	590	47	942	Polen.	
Xougo-Slavie . . . . .	10	43	1	2	60	66	32	4	—	137	81	218	1	120	10	87	Joego-Slavië	
Autres pays d'Europe . . . . .	366	537	53	42	278	114	212	2	6	747	863	1,610	10	674	90	836	Andere landen uit Europa.	
<b>Total des pays d'Europe . . . . .</b>	<b>2,837</b>	<b>6,327</b>	<b>3,085</b>	<b>987</b>	<b>4,229</b>	<b>2,691</b>	<b>713</b>	<b>795</b>	<b>485</b>	<b>10,199</b>	<b>11,950</b>	<b>22,149</b>	<b>1,191</b>	<b>7,338</b>	<b>1,399</b>	<b>12,221</b>	<b>Totaal voor de landen uit Europa.</b>	
Canada . . . . .	27	59	165	68	22	29	1	9	9	212	177	380	110	113	8	158	Canada.	
Etats-Unis . . . . .	209	121	196	215	34	35	—	—	3	422	391	813	49	329	22	413	Vereenigde Staten.	
Autres pays d'Amérique . . . . .	52	134	5	8	14	20	1	—	1	119	116	235	8	61	26	140	Andere landen uit Amerika.	
Asie . . . . .	29	72	10	5	14	20	—	—	—	86	64	150	1	36	29	84	Azië.	
Congo belge . . . . .	144	992	106	68	275	462	2	32	51	1,360	772	2,132	32	819	274	1,007	Belgisch-Kongo.	
Autres pays d'Afrique . . . . .	67	126	9	1	39	44	2	—	10	199	99	298	2	138	18	140	Andere landen uit Afrika.	
Océanie . . . . .	—	31	6	—	7	2	—	—	—	27	19	46	1	12	6	27	Oceanië.	
<b>Total des pays d'outremer . . . . .</b>	<b>528</b>	<b>1,535</b>	<b>497</b>	<b>365</b>	<b>405</b>	<b>612</b>	<b>6</b>	<b>41</b>	<b>74</b>	<b>2,425</b>	<b>1,638</b>	<b>4,063</b>	<b>203</b>	<b>1,508</b>	<b>383</b>	<b>1,969</b>	<b>Totaal voor de over- zeesche landen.</b>	
<b>Total général . . . . .</b>	<b>3,365</b>	<b>7,862</b>	<b>3,582</b>	<b>1,352</b>	<b>4,634</b>	<b>3,303</b>	<b>719</b>	<b>836</b>	<b>559</b>	<b>12,624</b>	<b>13,588</b>	<b>26,212</b>	<b>1,394</b>	<b>8,846</b>	<b>1,782</b>	<b>14,190</b>	<b>Algemeen totaal.</b>	

ÉMIGRATIONS EN 1932 — EMIGRATIE IN 1932.

(Source : Off. centr. de Statist.).

(Bron : Centr. Dienst v. d. Stat.).

Pays de destination	Antwerpen	Brabant	Flandre occidentale		Flandre orientale		Hainaut	Lège - Luik	Limbourg	Luxembourg	Namur - Namen	Le Royaume Het Rijk			Professions — Beroepen					Land van bestemming
			West-Vlaanderen	Oost-Vlaanderen	Mannen	Femmes						Total	Industrielles	Handel en commerciales	Infectio- nzieles ou liberales	Intellectue- le of vrie	Andere	Agrooles	Landbouw	
Allemagne . . . . .	77	133	8	22	20	254	31	4	5	250	394	554	26	172	56	300	Duitschland. Groot-Britannië en Ierland.			
Grande-Bretagne et Irlande . . . . .	132	205	79	13	26	35	—	—	5	231	264	495	5	152	51	200	Frankrijk.			
France . . . . .	226	1,838	1,444	331	2,216	707	100	273	288	3,571	3,832	7,423	807	2,673	474	3,469	Nederl.			
Pays-Bas . . . . .	1,119	499	101	339	25	236	292	4	4	1,217	1,402	2,619	249	771	172	1,427	Luxemburg (Gr.-H.).			
Luxembourg (G.-D.) . . . . .	29	350	3	3	64	151	—	306	22	360	568	928	97	232	21	578	Spanje en Portugal.			
Espagne et Portugal . . . . .	18	67	7	4	29	17	—	—	1	79	64	143	—	53	17	73	Italië.			
Italie . . . . .	26	131	18	17	1,013	136	22	43	106	1,143	369	1,512	7	1,103	16	386	Rusland.			
Russie . . . . .	1	11	—	4	12	4	—	—	4	22	14	36	—	16	7	13	Zwitserland.			
Suisse . . . . .	40	190	7	8	10	20	—	2	3	155	125	280	3	126	28	123	Polen.			
Pologne . . . . .	39	45	1	22	643	320	58	26	17	872	299	1,171	7	858	17	289	Joego-Slavië.			
Yongo-Slavie . . . . .	5	11	—	6	135	74	54	—	1	249	37	286	—	237	4	45	Andere landen uit Europa.			
Autres pays d'Europe . . . . .	100	251	15	76	351	120	144	—	4	793	298	1,061	5	666	65	325	Totaal voor de landen uit Europa.			
<b>Total des pays d'Europe . . . . .</b>	<b>1,812</b>	<b>3,731</b>	<b>1,683</b>	<b>845</b>	<b>4,544</b>	<b>2,074</b>	<b>701</b>	<b>658</b>	<b>460</b>	<b>8,912</b>	<b>7,596</b>	<b>16,508</b>	<b>1,203</b>	<b>7,059</b>	<b>928</b>	<b>7,318</b>	Canada. Vereenigde Staten. Andere landen uit Amerika.			
Canada . . . . .	2	24	37	11	3	5	—	—	—	38	44	82	20	16	4	42	Azië.			
Etats-Unis . . . . .	62	53	21	28	12	7	—	1	1	92	93	185	12	66	11	96	Belgisch-Kongó. Andere landen uit Afrika.			
Autres pays d'Amérique . . . . .	14	77	3	3	4	26	—	2	—	66	63	129	—	28	24	77	Oceanië.			
Asie . . . . .	11	38	6	8	8	13	1	—	2	54	33	87	1	23	23	40	Totaal voor de over- zeesche landen.			
Congo belge . . . . .	75	523	21	21	86	174	—	12	38	596	354	950	8	366	183	393	Algemeen totaal.			
Autres pays d'Afrique . . . . .	39	117	4	13	93	35	—	1	14	232	84	316	1	195	21	99				
Océanie . . . . .	6	19	1	1	—	1	1	—	—	16	13	29	—	7	4	18				
<b>Total des pays d'outremer . . . . .</b>	<b>209</b>	<b>851</b>	<b>93</b>	<b>85</b>	<b>206</b>	<b>261</b>	<b>2</b>	<b>16</b>	<b>55</b>	<b>1,094</b>	<b>684</b>	<b>1,778</b>	<b>42</b>	<b>701</b>	<b>270</b>	<b>765</b>				
<b>Total général . . . . .</b>	<b>2,021</b>	<b>4,582</b>	<b>1,776</b>	<b>930</b>	<b>4,750</b>	<b>2,335</b>	<b>703</b>	<b>674</b>	<b>515</b>	<b>10,006</b>	<b>8,280</b>	<b>18,286</b>	<b>1,245</b>	<b>7,760</b>	<b>1,198</b>	<b>8,083</b>				

60 BELGES OU PERSONNES NÉES EN BELGIQUE RECENSÉS A L'ÉTRANGER.  
BELGEN OF IN BELGIË GEBOREN PERSONEN GETELD IN DEN VREEMDE.

(Source : Off. centr. de statistique).

(Bron : Centr. Dienst v. d. Statistiek).

PAYS	Années Jaren	Population des pays étrangers Bevolkings- cijfer der vreemde landen.	Belges ou personnes nées en Belgique Belgen of in België geboren personen				Proportion par 100.000 habitants Verhouding tot 100.000 inwoners	LANDEN
			Nombres absolus. Absolute cijfers.			Total Totaal		
			Hommes Mannen	Femmes Vrouwen				
Allemagne	1925	62,410,619	3,262	3,665	6,927	11.1	Duitschland.	
Angola	1932	2,700,000	—	—	62	2.3	Angola.	
Australie	1921	5,435,734	171	106	277	5.1	Australië.	
Brésil	1920	30,635,605	1,055	882	1,937	6.3	Brazilië.	
Canada	1931	10,376,786	—	—	17,033	164.0	Canada.	
Chili	1920	3,753,799	—	—	387	10.3	Chili.	
Chine	1920	431,179,000	—	—	592	0.1	China.	
Danemark	1916	2,921,362	13	10	23	0.8	Denemarken.	
Egypte	1927	14,217,864	243	238	481	3.4	Egypte.	
Espagne	1920	21,959,086	679	443	1,122	5.1	Spanje.	
Etats-Unis d'Amérique.	1930	122,775,046	—	—	64,194	52.3	Ver. Staten van Amerika.	
France	1926	Départem. de la Seine.	4,530,850	22,655	21,853	44,508	982.2	Frankrijk.
		Départem. du Nord	1,955,627	70,613	66,511	137,124	7,011.8	
		Autres départem.	32,742,004	79,029	65,984	145,013	429.7	
<b>Total</b>	<b>1926</b>	<b>40,228,481</b>	<b>172,297</b>	<b>154,348</b>	<b>326,645</b>	<b>812.0</b>	<b>Totaal</b>	
Grèce	1928	6,204,684	79	88	167	2.7	Griekenland.	
Honduras	1930	854,184	3	2	5	0.6	Honduras.	
Iles	1921	Angleterre et Pays de Galles	37,886,699	3,816	3,544	7,360	19.4	Britische Eilanden
		Ecosse	4,882,288	107	87	194	4.0	
Indes anglaises	1931	351,399,880	—	—	500	0.1	Britsch-Indië.	
Indes néerlandaises	1930	60,731,025	379	246	625	1.0	Nederlandsch-Indië.	
Italie	1921	38,835,941	336	340	676	1.7	Italië.	
Japon	1930	64,447,724	14	13	27	0.1	Japan.	
Luxembourg (Gr.-Duché).	1933	301,245	1,653	1,581	3,234	1,073	Luxemburg (G.-H.).	
Norvège	1930	2,814,194	—	—	26	0.9	Noorwegen.	
Nouvelle-Zélande	1921	1,218,913	44	21	65	5.3	Nieuw-Zeeland.	
Pays-Bas	1930	7,935,565	12,660	12,744	25,404	320.1	Nederland.	
Portugal	1920	6,080,135	—	—	248	4.1	Portugal.	
Roumanie	1912	7,234,920	140	151	291	4.0	Roemenië.	
Suède	1920	5,904,489	—	—	37	0.6	Zweden.	
Suisse	1920	3,880,320	718	761	1,479	38.1	Zwitserland.	
Tchécoslovaquie.	1921	13,613,172	—	—	121	0.0	Tsjecho-Slowakije.	
Turquie	1927	13,648,270	—	—	258	1.9	Turkië.	
Union Sud-Africaine	1921	6,928,580	194	146	340	5.0	Zuidafrikaansche Unie.	

INSCRIPTIONS ET RADIATIONS DANS LES REGISTRES DE POPULATION.  
IN- EN AFSCHRIJVINGEN OP DE BEVOLKINGSREGISTERS.

(Source : Id.).

(Bron : Id.).

SPÉCIFICATIONS		1928	1929	1930	1931	1932	OPSOMMING	
Inscriptions	Personnes venant d'une autre commune du Royaume	540,703	571,009	613,364	576,031	572,294	Personen komende uit een andere gemeente des Rijks	
	Personnes venant de l'étranger	41,977	55,595	54,409	31,633	26,212		Personen komende uit het buitenland
	<b>Total</b>	<b>582,680</b>	<b>626,664</b>	<b>667,773</b>	<b>607,664</b>	<b>598,506</b>		<b>Totaal</b>
Radiations	Personnes allées dans une autre commune du Royaume	527,058	560,003	604,638	556,611	557,382	Personen vertrokken naar een andere gemeente des Rijks	
	Personnes allées à l'étranger	28,303	29,161	29,567	19,176	18,286		Personen vertrokken naar het buitenland
	Personnes dont on ignore la nouvelle résidence	7,521	10,221	10,807	8,412	8,177		Personen wier nieuwe verblijfplaats onbekend is
<b>Total</b>	<b>562,882</b>	<b>599,385</b>	<b>645,012</b>	<b>584,199</b>	<b>583,845</b>	<b>Totaal</b>		

NATURALISATIONS ET AUTORISATIONS DE DOMICILE  
NATURALISATIES EN DOMICILIEVERGUNNINGEN

61

(Source : Min. de la Justice).

(Bron : Min. van Justitie.)

Pays d'origine	Naturalisations - Naturalisaties						Autorisations de domicile (a)				Land van herkomst
	1930		1932		1831-1932 (b)		Domicilievergunningen (a)				
	Grande Grootte	Ordinaire Gewone.	Grande Grootte	Ordinaire Gewone.	Grande Grootte	Ordinaire Gewone.	1930	1931	1932	1881 1932	
Allemagne . . . . .	22	39	13	52	416	1,153	—	—	2	373	Duitschland.
Autriche . . . . .	2	—	1	2	20	42	—	—	—	40	Oostenrijk.
Belgique . . . . .	—	—	1	—	52	223	—	—	—	18	België.
Danemark . . . . .	—	—	—	—	6	21	—	—	—	6	Denemarken.
Espagne . . . . .	—	—	—	1	1	6	—	—	—	3	Spanje.
France . . . . .	7	27	10	38	147	1,230	—	—	3	214	Frankrijk.
Grande-Bretagne et Irlande . . . . .	1	2	3	4	17	57	—	—	2	24	Groot-Brittannië en Ierland.
Italie . . . . .	3	4	3	7	22	38	—	—	—	15	Italië.
Luxembourg (G.-D). . . . .	—	—	1	3	56	395	—	—	—	18	Luxemburg (G.-H.)
Pays-Bas . . . . .	20	33	25	29	277	1,084	1	2	2	173	Nederland.
Pologne . . . . .	40	30	48	40	224	192	1	—	2	9	Polen.
Roumanie . . . . .	4	3	4	10	18	25	—	—	2	6	Roemenië.
Russie . . . . .	30	54	25	46	187	242	—	—	1	29	Rusland.
Suède . . . . .	—	—	—	—	4	3	—	1	—	8	Zweden.
Suisse . . . . .	—	1	—	1	5	57	—	—	—	13	Zwitserland.
Turquie . . . . .	4	2	1	3	25	19	—	—	—	8	Turkije.
Autres pays . . . . .	3	7	5	27	33	97	—	—	—	20	Andere landen.
<b>Totaux . . . . .</b>	<b>136</b>	<b>202</b>	<b>140</b>	<b>263</b>	<b>1,510</b>	<b>4,884</b>	<b>2</b>	<b>3</b>	<b>14</b>	<b>977</b>	<b>Totaal.</b>

DÉCLARATIONS D'INDIGÉNAT — VERKLARINGEN VAN INBOORLINGSCHAP

(Source : Administr. prov.)

(Bron : Prov. Besturen.)

Qualité de Belge. — Staat van Belg	Spécifications — Opsomming	1929	1930
<b>Acquisition Verworven</b>	Enfants nés en Belgique — Kinderen geboren in België . . . . .	437	472
	Enfants nés à l'étranger de parents dont l'un avait eu la qualité de Belge — Kinderen geboren in den vreemde uit ouders waarvan een den staat van Belg gehad heeft . . . . .	48	28
	Descendants des Limbourgeois et Luxembourgeois qui ont perdu la nationalité belge par suite des traités du 19 avril 1839. — Afstammelingen van de Limburgers en Luxemburgers, die de Belgische nationaliteit verloren hebben ten gevolge van de verdragen van 19 April 1839 . . . . .	99	13
	Art. 7 et 8 de la loi du 4 août 1926. — Art. 7 en 8 der wet van 4 Augustus 1926 . . . . .	263	22
	<b>Tot. . . . .</b>	<b>847</b>	<b>535</b>
<b>Conservation Behouden</b>	Femme épousant un étranger ou dont le mari acquiert volontairement une nationalité étrangère. — Vrouw die een buitenlander huwt of wier man vrijwillig een vreemde nationaliteit verwerft . . . . .	273	356
<b>Recouvrement Terugverregen</b>	Femme (veuve ou divorcée) ayant épousé un étranger ou dont le mari avait acquis volontairement une nationalité étrangère au cours du mariage. — Vrouw (weduwe of geschieden van echt) die een buitenlander gehuwd heeft of wier man vrijwillig een vreemde nationaliteit verworven heeft tijdens het huwelijk . . . . .	706	65
	Enfants mineurs non émancipés d'un Belge devenu étranger. — Niet-ontvoogde minderjarige kinderen van een Belg, die vreemdeling geworden is . . . . .	8	10
<b>Tot. . . . .</b>	<b>714</b>	<b>75</b>	
<b>Renonciation Verzaakt</b>	Enfants mineurs non émancipés nationalisés. — Genationaliseerde niet-ontvoogde minderjarige kinderen . . . . .	92	76
	Personnes ayant acquis de plein droit une nationalité étrangère. — Personen die van rechtswege een vreemde nationaliteit verworven hebben . . . . .	34	34
	Personnes nationalisées (art. 6, 7 et 17, loi du 8 juin 1909) n'ayant pas renoncé à la nationalité belge dans les délais prescrits — Genationaliseerde personen (art. 6, 7 en 17, wet van 8 Juni 1909) die de Belgische nationaliteit niet binnen de vereischte tijdsbestekken verzaakt hebben . . . . .	2	5
	Femme ou enfants d'un Belge déchu. — Vrouw of kinderen van een van de Belgische nationaliteit vervallen persoon . . . . .	—	1
	Art. 4 et 9, loi du 4 août 1926. — Art. 4 en 9, wet van 4 Augustus 1926. . . . .	21	49
<b>Tot. . . . .</b>	<b>149</b>	<b>165</b>	

(a) Art. 13 du Code civil. — (b) Il n'a pas été accordé de naturalisations en 1931, (a) Art. 13 van het Burgerlijk Wetboek.



État Politique, Intellectuel et Moral.  
Politieke, Intellectueele en Moreele toestand.

**ÉLECTEURS INSCRITS SUR LES LISTES DÉFINITIVES ARRÊTÉES  
LE 10 DÉCEMBRE 1932, ENTRANT EN VIGUEUR LE 1<sup>er</sup> MAI 1933.**

**KIEZERS INGESCHREVEN OP DE DEFINITIEVE LIJSTEN AFGESLOTEN DEN  
10 DECEMBER 1932, IN WERKING TREDENDE OP 1 MEI 1933,**

(Source : Min. de l'Intérieur).

(Bron : Min. v. Binnenl. Zaken).

ARRONDISSEMENTS ADMINISTRATIFS.	Electeurs généraux. Parlementskiezers.			Electeurs communaux. Gemeenteraadskiezers.			ADMINISTRATIEVE ARRONDISSE- MENTEN.
	Hommes Mannen	Femmes Vrouwen	Tot.	Hommes Mannen	Femmes Vrouwen	Tot	
<b>Anvers.</b>							<b>Antwerpen.</b>
Anvers . . . . .	225,259	442	225,701	219,500	236,446	455,946	Antwerpen.
Malines . . . . .	74,375	177	74,552	72,588	71,915	144,503	Mechelen.
Turnhout . . . . .	57,660	250	57,910	56,962	53,311	110,273	Turnhout.
La province . . . . .	<b>357,294</b>	<b>869</b>	<b>358,163</b>	<b>349,050</b>	<b>361,672</b>	<b>710,722</b>	De province.
<b>Brabant.</b>							<b>Brabant.</b>
Bruxelles . . . . .	379,016	1,269	380,285	376,369	424,739	801,108	Brussel.
Louvain . . . . .	93,421	338	93,759	92,131	90,894	183,025	Leuven.
Nivelles . . . . .	62,008	144	62,152	61,063	62,990	124,053	Nijvel.
La province . . . . .	<b>534,445</b>	<b>1,751</b>	<b>536,196</b>	<b>529,563</b>	<b>578,623</b>	<b>1,108,186</b>	De province.
<b>Flandre occidentale.</b>							<b>West-Vlaanderen.</b>
Bruges . . . . .	53,576	187	53,763	53,897	57,825	111,722	Brugge.
Dixmude . . . . .	14,146	90	14,236	14,006	14,243	28,249	Dixmuide.
Ypres . . . . .	36,997	142	37,139	36,622	37,081	73,703	Ieper.
Courtrai . . . . .	78,212	212	78,424	77,417	79,136	156,553	Kortrijk.
Ostende . . . . .	39,327	79	39,406	29,788	32,064	61,852	Oostende.
Roulers . . . . .	34,140	158	34,298	34,064	34,954	69,018	Rouselare.
Thielt . . . . .	21,382	62	21,444	21,158	18,378	39,536	Thielt.
Furnes . . . . .	12,362	60	12,422	11,918	12,737	24,685	Veurne.
La province . . . . .	<b>281,142</b>	<b>990</b>	<b>282,132</b>	<b>278,900</b>	<b>286,418</b>	<b>565,318</b>	De province.
<b>Flandre orientale.</b>							<b>Oost-Vlaanderen.</b>
Alost . . . . .	70,653	164	70,817	69,927	71,275	141,202	Aalst.
Audenarde . . . . .	37,353	113	37,466	36,935	37,578	74,513	Audenaarde.
Termonde . . . . .	48,042	186	48,228	47,495	46,514	94,009	Dendermonde.
Eecloo . . . . .	23,841	56	23,897	23,594	22,973	46,567	Eecloo.
Gand . . . . .	138,820	425	139,245	136,244	149,407	285,651	Gent.
Saint-Nicolas . . . . .	53,357	121	53,478	52,606	54,886	107,492	Sint-Niklaas.
La province . . . . .	<b>372,066</b>	<b>1,065</b>	<b>373,131</b>	<b>366,801</b>	<b>382,633</b>	<b>749,434</b>	De province.
<b>Hainaut.</b>							<b>Henegouwen.</b>
Ath . . . . .	29,204	77	29,281	28,941	29,104	58,045	Aat.
Charleroi . . . . .	150,755	388	151,143	147,517	149,702	297,219	Charleroi.
Mons . . . . .	90,354	274	90,628	89,121	91,795	180,916	Bergen.
Soignies . . . . .	58,286	139	58,425	57,415	57,178	114,593	Zinnik.
Thuin . . . . .	45,726	104	45,830	44,960	46,055	91,015	Thuin.
Tournai . . . . .	51,781	243	52,024	51,061	52,861	103,922	Doornik.
La province . . . . .	<b>426,106</b>	<b>1,225</b>	<b>427,331</b>	<b>419,015</b>	<b>426,695</b>	<b>845,710</b>	De province.
<b>Liège.</b>							<b>Luik.</b>
Huy . . . . .	34,288	106	34,394	33,696	34,561	68,257	Hoei.
Liège . . . . .	186,820	816	187,636	182,818	195,169	377,987	Luik.
Verviers . . . . .	76,127	325	76,452	74,525	80,437	154,962	Verviers.
Waremmé . . . . .	24,765	59	24,824	24,464	24,131	48,595	Borgworm.
La province . . . . .	<b>322,000</b>	<b>1,306</b>	<b>323,306</b>	<b>315,503</b>	<b>334,298</b>	<b>649,801</b>	De province.
<b>Limbourg.</b>							<b>Limburg.</b>
Hasselt . . . . .	45,992	127	46,119	45,398	43,349	88,747	Hasselt.
Maeseyck . . . . .	20,867	93	20,960	20,577	19,262	39,839	Maeseyck.
Tongres . . . . .	34,706	125	34,831	34,485	31,847	66,332	Tongeren.
La province . . . . .	<b>101,565</b>	<b>345</b>	<b>101,910</b>	<b>100,460</b>	<b>94,458</b>	<b>194,918</b>	De province.
<b>Luxembourg.</b>							<b>Luxemburg.</b>
Arlon . . . . .	12,684	46	12,730	12,511	12,119	24,630	Aarlen.
Bastogne . . . . .	13,029	33	13,062	12,716	12,265	24,981	Bastenaken.
Marche . . . . .	15,651	42	13,693	13,396	13,838	27,234	Marche.
Neufchâteau . . . . .	18,034	72	18,106	17,817	17,611	35,428	Neufchâteau.
Virton . . . . .	13,156	240	13,396	13,060	13,740	26,800	Virton.
La province . . . . .	<b>70,554</b>	<b>433</b>	<b>70,987</b>	<b>69,500</b>	<b>69,573</b>	<b>139,073</b>	De province.
<b>Namur.</b>							<b>Namen.</b>
Dinant . . . . .	27,951	268	28,219	27,518	28,976	56,494	Dinant.
Namur . . . . .	70,023	396	70,419	68,724	72,371	141,095	Namen.
Philippeville . . . . .	19,088	106	19,194	18,947	19,886	38,833	Philippeville.
La province . . . . .	<b>117,062</b>	<b>770</b>	<b>117,832</b>	<b>115,189</b>	<b>121,233</b>	<b>236,422</b>	De province.
<b>Le Royaume</b> . . . . .	<b>2,582,234</b>	<b>8,754</b>	<b>2,590,988</b>	<b>2,543,981</b>	<b>2,655,603</b>	<b>5,199,584</b>	<b>Het Rijk.</b>

N. B. — Les listes des électeurs communaux du sexe féminin révisées en 1931 sont valables jusqu'en 1938. — De in 1931 herziene lijsten der vrouwelijke gemeenteraadskiezers zijn geldig tot in 1938.



VERKIEZINGEN VOOR DE ALGEHEELE VERNIEUWING VAN DE KAMER DER VOLKSVERTEGENWOORDIGERS IN 1932.

(Source: Service des Affaires Electorales.)

(Bron: Dienst der Verkiezingszaken.)

ARRONDISSEMENTS ADMINISTRATIFS.	Représentants Volksvertegenwoordigers.			Candidats titulaires. Candidaat-titulairissen.	Electeurs. — Kiezers				Votes valables. Geldige stemmen.	Chiffre diviseur. Deelcijfer.	ADMINISTRATIEVE ARRONDISSEMENTEN.
	à élire. te verkiezen.	ré-élus. herkozen.	nouv. élus. nieuw verkozen.		Inscrits — Ingeschreven.			ayant voté. die gestemd hebben.			
					Hommes. Mannen.	Femmes. Vrouwen.	Tot.				
<b>Anvers.</b>											<b>Antwerpen.</b>
Anvers . . . . .	15	12	3	106	221,087	455	221,542	207,958	202,205	13,480	Antwerpen.
Malines . . . . .	5	2	3	41	72,871	174	73,045	69,774	68,042	13,608	Mechelen.
Turnhout . . . . .	4	4	—	20	56,160	254	56,414	54,326	52,839	13,209	Turnhout.
<b>Brabant.</b>											<b>Brabant.</b>
Bruxelles . . . . .	26	22	4	216	371,253	1,232	372,485	349,839	333,885	12,841	Brussel.
Louvain . . . . .	7	3	4	35	92,162	343	92,505	88,264	85,063	12,151	Leuven.
Nivelles . . . . .	4	3	1	22	61,255	137	61,392	58,361	56,862	14,215	Nijvel.
<b>Flandre Occ.</b>											<b>W.-Vlaanderen</b>
Bruges . . . . .	4	2	2	18	52,656	190	52,846	49,546	48,256	12,064	Brugge.
Furnes . . . . .											Veurne.
Dixmude . . . . .	5	4	1	25	55,807	217	56,024	51,014	49,054	9,810	Dixmude.
Ostende . . . . .											Oostende.
Courtrai . . . . .	5	3	2	30	76,796	211	77,007	73,526	72,101	14,420	Kortrijk.
Roulers . . . . .											Rousselaere.
Thielt . . . . .	5	5	—	22	54,911	207	55,118	52,150	50,204	10,049	Thielt.
Ypres . . . . .	3	1	2	15	36,268	121	36,389	34,522	33,375	11,125	Ieper.
<b>Flandre Or<sup>le</sup>.</b>											<b>O.-Vlaanderen</b>
Gand . . . . .											Gent.
Eecloo . . . . .	12	9	3	89	160,401	477	160,878	150,998	145,939	12,161	Eecloo.
Saint-Nicolas . . . . .	4	4	—	17	54,692	113	54,805	51,541	50,447	12,611	Sint-Niklaas.
Termonde . . . . .	4	4	—	16	47,428	199	47,627	45,937	43,981	10,995	Dendermonde.
Alost . . . . .	5	3	2	25	69,649	170	69,819	65,175	64,139	12,827	Aalst.
Audenarde . . . . .	3	3	—	12	36,918	115	37,033	33,591	32,695	10,898	Audenaarde.
<b>Hainaut.</b>											<b>Henegouwen.</b>
Mons . . . . .	7	4	3	35	89,305	269	89,574	84,827	83,189	11,884	Bergen.
Soignies . . . . .	4	2	2	16	57,991	128	58,119	54,939	53,891	13,472	Zinnik.
Tournai . . . . .											Doornik.
Ath . . . . .	6	4	2	30	80,283	316	80,599	75,164	73,288	12,214	Aat.
Charleroi . . . . .	11	10	1	69	149,913	377	150,290	141,287	137,398	12,490	Charleroi.
Thuin . . . . .	3	2	1	12	45,384	105	45,489	42,884	42,021	14,007	Thuin.
<b>Liège.</b>											<b>Luik.</b>
Liège . . . . .	13	11	2	78	184,931	741	185,672	175,378	170,048	13,080	Luik.
Huy . . . . .											Hoei.
Waremme . . . . .	4	4	—	20	58,790	163	58,953	56,088	54,659	13,664	Borgworm.
Verviers . . . . .	6	5	1	20	75,348	305	75,653	71,440	68,697	11,449	Verviers.
<b>Limbourg.</b>											<b>Limburg.</b>
Hasselt . . . . .	3	—	3	15	44,899	121	45,020	42,781	40,923	13,641	Hasselt.
Tongres . . . . .											Tongeren.
Maeseycck . . . . .	4	3	1	13	54,760	221	54,981	52,362	50,675	12,671	Maeseycck.
<b>Luxembourg.</b>											<b>Luxemburg.</b>
Arlon . . . . .											Aarlen.
Marche . . . . .	3	2	1	9	38,987	122	39,109	36,850	35,324	11,774	Marche.
Bastogne . . . . .											Bastenaken.
Neufchâteau . . . . .	3	2	1	9	30,997	321	31,318	29,599	28,676	9,558	Neufchâteau.
Virton . . . . .											Virton.
<b>Namur.</b>											<b>Namen.</b>
Namur . . . . .	5	2	3	20	69,377	409	69,786	65,653	63,704	12,740	Namen.
Dinant . . . . .											Dinant.
Philippeville . . . . .	4	4	—	13	45,875	376	46,251	44,679	43,612	10,903	Philippeville.
<b>Le Royaume</b>	<b>187</b>	<b>139</b>	<b>48</b>	<b>1,068</b>	<b>2,547,154</b>	<b>8,589</b>	<b>2,555,743</b>	<b>2,409,553</b>	<b>2,335,192</b>	...	<b>Het Rijk.</b>
<b>1929</b> . . . . .	187	151	36	931	2,488,106	9,349	2,497,446	2,346,729	2,230,069	...	<b>1929</b>
<b>1925</b> . . . . .	187	151	36	936	2,335,976	10,130	2,346,096	2,178,196	2,079,624	...	<b>1925.</b>
<b>1921</b> . . . . .	186	142	44	1,028	—	—	2,266,797	2,029,293	1,931,967	...	<b>1921.</b>

(Source : Service des Affaires Electorales.)

(Bron : Dienst der Verkiezingszaken.)

ARRONDISSE- MENTS	SÉNATEURS SENATOREN			Candi- dats titulaires  Candi- dats titula- rissen.	ÉLECTEURS KIEZERS		Pro- portion P. C. des absents.  Percentage der afwe- zigen.	Votes valables.  Geldige stemmen.	Diviseur éctoral ou chiffre diviseur.  Kies- deeler of deeltijfer.	ARRONDISSE- MENTEN
	à élire. te ver- kiezen.	anciens élus. her- kozen.	nou- veaux élus. nieuw- verkozen.		inscrits. inge- schreven.	ayant voté. die gestemd hebben.				
<b>Anvers.</b>										<b>Antwerpen.</b>
Anvers . . . .	7	4	3	38	221,542	207,955	6.13	199,595	28,513	Antwerpen.
Malines-Turn- hout . . . .	5	3	2	23	129,459	124,107	4.13	118,348	23,669	Mechelen-Turn- hout.
<b>Brabant.</b>										<b>Brabant.</b>
Bruxelles . . .	13	10	3	82	372,485	349,817	6.09	324,739	24,979	Brussel.
Louvain . . . .	3	2	1	13	92,505	88,267	4.58	83,027	27,675	Leuven.
Nivelles . . . .	2	1	1	10	61,392	58,362	4.94	56,185	28,092	Nijvel.
<b>Flandre occide- ntale.</b>										<b>W.-Vlaanderen.</b>
Bruges . . . .	2	1	1	8	52,846	49,543	6.25	47,179	23,589	Brugge.
Furnes-Dixmu- de-Ostende	2	2	—	8	56,024	51,022	8.93	48,199	24,099	Veurne-Dix- muide-Oostende.
Roulers-Thielt	3	2	1	11	55,118	52,148	5.39	49,425	16,475	Rouselare-Thielt
Courtrai-Ypres	4	3	1	18	113,396	108,935	4.73	104,027	26,006	Kortrijk-Ieper.
<b>Flandre oriente- ale.</b>										<b>O.-Vlaanderen.</b>
Gand-Eecloo . .	6	4	2	26	160,878	151,013	6.13	142,507	23,751	Cent-Eecloo.
Termonde-St- Nicolas . . . .	4	3	1	16	102,432	96,574	5.72	92,297	23,074	Dendermonde- Sint-Niklaas.
Alost-Audenarde	4	3	1	16	106,852	98,764	7.57	95,041	23,760	Aalst-Audenaarde
<b>Hainaut.</b>										<b>Henegouwen.</b>
Mons-Soignies .	5	3	2	23	147,693	139,761	5.37	135,834	27,166	Bergen-Zinnik.
Tournai-Ath . .	3	2	1	14	80,599	75,166	6.74	72,414	24,138	Doornik-Aat.
Charleroi-Thuin	7	6	1	28	195,779	184,177	5.93	177,301	25,328	Charleroi-Thuin.
<b>Liège.</b>										<b>Luik.</b>
Liège . . . .	7	5	2	25	185,672	175,364	5.55	168,071	24,010	Luik.
Huy-Waremme	2	1	1	8	58,953	56,089	4.86	53,594	26,797	Hoei-Borgworm.
Verviers . . . .	2	2	—	9	75,653	71,447	5.56	64,723	32,361	Verviers.
<b>Limbourg.</b>										<b>Limburg.</b>
Hasselt-Tong- res-Maeseyck	4	3	1	14	100,001	95,140	4.86	88,796	14,458	Hasselt-Tong- eren-Maeseyck.
<b>Luxembourg.</b>										<b>Luxemburg.</b>
Arlon-Marche - Bastogne-Neuf- château-Virton	3	1	2	9	70,427	66,446	5.65	62,813	17,133	Aarlen-Marche- Bastenaken- Neufchâteau - Virton.
<b>Namur.</b>										<b>Namen.</b>
Namur-Dinant- Philippeville .	5	4	1	15	116,937	110,336	4.91	105,447	18,387	Namen-Dinant- Philippeville.
<b>Le Royaume . .</b>	<b>93</b>	<b>65</b>	<b>28</b>	<b>414</b>	<b>2,555,743</b>	<b>2,409,533</b>	<b>5.72</b>	<b>2,289,562</b>	<b>....</b>	<b>Het Rijk.</b>
<b>1929 . . . .</b>	<b>93</b>	<b>72</b>	<b>21</b>	<b>355</b>	<b>2,497,446</b>	<b>2,346,636</b>	<b>6.04</b>	<b>2,178,973</b>	<b>....</b>	<b>1929</b>
<b>1925 . . . .</b>	<b>93</b>	<b>70</b>	<b>23</b>	<b>307</b>	<b>2,346,096</b>	<b>2,175,008</b>	<b>7.29</b>	<b>2,028,202</b>	<b>....</b>	<b>1925.</b>
<b>1921 . . . .</b>	<b>93</b>	<b>55</b>	<b>38</b>	<b>319</b>	<b>2,226,797</b>	<b>2,026,740</b>	<b>8.98</b>	<b>1,863,332</b>	<b>....</b>	<b>1921.</b>

ARRONDISSEMENTS ADMINISTRATIFS	Conseillers provinciaux Provincieraadsliden			Nombre de candidats s'étant présentés Aantal voorge- dragen candidaten	Electeurs — Kiezers		Absents Afwezigen	Proportion p. cent des absents Percentage der afwezigen	Votes valables Geldige stemmen	ADMINISTRATIEVE ARRONDISSE- MENTEN
	à élire te ver- kiezen	anciens rélus her- kozen	nou- veaux élus nieuw- ver- kozen		inscrits Inge- schreven	ayant voté die gestemd hebben				
<b>Anvers.</b>										<b>Antwerpen.</b>
Anvers .....	57	37	20	309	221,542	207,174	14,368	6.49	200,174	Antwerpen.
Malines .....	18	12	6	91	73,045	69,580	3,465	4.74	67,624	Mechelen.
Turnhout .....	15	8	7	57	56,414	54,172	2,242	3.97	52,325	Turnhout.
<b>Tot. ...</b>	<b>90</b>	<b>57</b>	<b>33</b>	<b>457</b>	<b>351,001</b>	<b>330,926</b>	<b>20,075</b>	<b>5.72</b>	<b>320,123</b>	<b>Tot.</b>
<b>Brabant.</b>										<b>Brabant.</b>
Bruxelles .....	64	43	21	388	372,485	348,595	23,890	6.41	331,876	Brussel.
Louvain .....	15	10	5	66	92,505	88,045	4,460	4.82	85,280	Leuven.
Nivelles .....	11	7	4	44	61,392	58,136	3,256	5.30	37,121	Nijvel.
<b>Tot. ...</b>	<b>90</b>	<b>60</b>	<b>30</b>	<b>498</b>	<b>526,382</b>	<b>494,776</b>	<b>31,606</b>	<b>6.00</b>	<b>454,277</b>	<b>Tot.</b>
<b>Fl. occidentale.</b>										<b>Weest-Vlaand.</b>
Bruges .....	17	11	6	68	52,846	49,243	3,603	6.82	47,899	Brugge.
Dixmude .....	4	3	1	16	14,055	12,616	1,439	10.24	12,191	Dixmude.
Ypres .....	8	5	3	37	36,389	34,286	2,103	5.78	33,275	Ieper.
Courtrai .....	21	17	4	110	77,007	73,192	3,815	4.95	71,749	Kortrijk.
Ostende .....	9	3	6	36	29,794	26,906	2,888	9.69	25,751	Oostende.
Roulers .....	10	7	3	43	33,952	31,691	2,261	6.66	30,475	Rousselaere.
Thielt .....	7	5	2	21	21,166	19,934	1,232	5.82	19,403	Thielt.
Furnes .....	4	2	2	19	12,175	11,192	983	8.08	10,829	Veurne.
<b>Tot. ...</b>	<b>80</b>	<b>53</b>	<b>27</b>	<b>350</b>	<b>277,384</b>	<b>259,060</b>	<b>18,324</b>	<b>6.60</b>	<b>251,572</b>	<b>Tot.</b>
<b>Flandre orient.</b>										<b>Oost-Vlaand.</b>
Alost .....	17	13	4	77	69,819	64,845	4,974	7.12	64,017	Aalst.
Audenarde .....	9	5	4	36	37,033	33,315	3,718	10.04	32,587	Audenarde.
Termonde .....	11	8	3	44	47,627	44,865	2,762	5.80	43,862	Dendermonde.
Eecloo .....	6	5	1	21	23,430	22,427	1,003	4.28	21,498	Eecloo.
Gand .....	34	23	11	177	137,448	127,893	9,555	6.95	123,285	Gent.
Saint-Nicolas .....	13	10	3	53	54,805	51,292	3,513	6.41	50,453	Sint-Niklaas.
<b>Tot. ...</b>	<b>90</b>	<b>64</b>	<b>26</b>	<b>408</b>	<b>370,162</b>	<b>344,637</b>	<b>25,525</b>	<b>6.89</b>	<b>335,702</b>	<b>Tot.</b>
<b>Hainaut.</b>										<b>Henegouwen.</b>
Ath .....	6	3	3	30	29,168	26,574	2,594	8.89	26,074	Aat.
Charleroi .....	32	18	14	138	150,290	140,796	9,494	9.12	137,091	Charleroi.
Mons .....	19	15	4	91	89,574	84,569	5,005	5.59	82,693	Bergen.
Soignies .....	12	8	4	57	58,119	55,388	2,731	4.70	53,834	Zinnik.
Thuin .....	10	7	3	36	45,489	42,673	2,816	6.19	41,738	Thuin.
Tournai .....	11	6	5	50	51,431	48,180	3,251	6.32	47,185	Doornik.
<b>Tot. ...</b>	<b>90</b>	<b>57</b>	<b>33</b>	<b>402</b>	<b>424,071</b>	<b>398,180</b>	<b>25,891</b>	<b>6.11</b>	<b>388,615</b>	<b>Tot.</b>
<b>Liège.</b>										<b>Luik.</b>
Huy .....	9	7	2	36	34,222	32,313	1,909	5.58	23,097	Hoei.
Liège .....	48	38	10	221	185,672	174,936	10,736	5.78	169,599	Luik.
Verviers .....	22	14	8	101	75,653	71,162	4,491	5.94	68,697	Verviers.
Waremmé .....	7	5	2	24	24,731	23,600	1,131	4.57	23,097	Borgworm.
<b>Tot. ...</b>	<b>86</b>	<b>64</b>	<b>22</b>	<b>382</b>	<b>320,278</b>	<b>302,011</b>	<b>18,267</b>	<b>5.70</b>	<b>284,490</b>	<b>Tot.</b>
<b>Limbourg.</b>										<b>Limburg.</b>
Hasselt .....	26	17	9	106	45,020	42,554	2,466	5.48	40,879	Hasselt.
Maeseyck .....	14	8	6	48	20,654	19,603	1,051	5.09	19,081	Maeseyck.
Tongres .....	20	14	6	87	34,327	32,578	1,749	5.10	31,794	Tongeren.
<b>Tot. ...</b>	<b>60</b>	<b>39</b>	<b>21</b>	<b>241</b>	<b>100,001</b>	<b>94,735</b>	<b>5,266</b>	<b>5.26</b>	<b>91,754</b>	<b>Tot.</b>
<b>Luxembourg.</b>										<b>Luxemburg.</b>
Arlon .....	9	8	1	27	12,575	11,735	840	6.68	11,444	Aarlen.
Bastogne .....	9	7	2	36	12,975	12,136	839	6.47	11,769	Bastenaken.
Marche .....	10	6	4	42	13,559	12,801	758	5.59	12,561	Marche.
Neufchâteau .....	13	11	2	44	17,960	16,954	1,006	5.60	16,550	Neufchâteau.
Virton .....	9	6	3	36	13,358	12,510	848	6.35	12,275	Virton.
<b>Tot. ...</b>	<b>50</b>	<b>38</b>	<b>12</b>	<b>185</b>	<b>70,427</b>	<b>66,136</b>	<b>4,291</b>	<b>6.09</b>	<b>64,599</b>	<b>Tot.</b>
<b>Namur.</b>										<b>Namen.</b>
Dinant .....	15	13	2	45	27,039	26,412	627	2.32	26,000	Dinant.
Namur .....	35	27	8	113	69,786	66,235	3,551	5.09	64,966	Namen.
Philippeville .....	10	8	2	30	19,212	18,098	1,114	5.80	17,862	Philippeville.
<b>Tot. ...</b>	<b>60</b>	<b>48</b>	<b>12</b>	<b>188</b>	<b>116,037</b>	<b>110,745</b>	<b>5,292</b>	<b>4.56</b>	<b>108,828</b>	<b>Tot.</b>
<b>Le Royaume .</b>	<b>696</b>	<b>480</b>	<b>216</b>	<b>3,121</b>	<b>2,555,743</b>	<b>2,401,206</b>	<b>154,537</b>	<b>6.05</b>	<b>2,299,960</b>	<b>Het Rijk.</b>

**ÉLECTIONS POUR LE RENOUVELLEMENT INTÉGRAL DES CONSEILS COMMUNAUX EN 1932.  
VERKIEZINGEN VOOR DE ALGEHEELE VERNIEUWING VAN DE GEMEENTERADEN IN 1932.**

(Source : Off. centr. de Statist.).

(Bron : Centr. Dienst v. d. Stat.).

CATEGORIES DE COMMUNES d'après leur POPULATION (a).	A. Participation au vote. Deelneming aan de stemming.				B. Résultats des élections. Uitkomsten der verkiezingen.				CATEGORIES VAN GEMEENTEN naar haar BEVOLKING (a).		
	Nombre de conseillers d'après les catégories communales	Nombre de communes de chaque catégorie. Aantal gemeenten van iedere categorie.	Electeurs. Kiezers. (b)	Votants. Stemmenden. (b)	Electeurs dans les communes où l'élection s'est terminée sans scrutin. Kiezers in de gemeenten waar de verkie- zing zonder stemming is afgehoopen.	Conseillers à élire.		Conseillers élus. Verkozen raadsleden. après scrutin. titulaires. suppléants. titu- larissen.			
						Electeurs n'ayant pas pris part au vote. Kiezers die niet hebben mee- gestem- d. (b)	Electeurs dans les communes où l'élection s'est terminée avec scrutin. Kiezers in de gemeenten waar de verkie- zing met stemming is afgehoopen.	Candidats. Can- didaten.		sans scrutin. zonder stemming.	après scrutin. titulaires. suppléants. titu- larissen.
Moins de 1,000 hab.	7	1,171	359,079	340,546	60,584	8,197	14,315	1,616	6,581	4,333	Minder dan 1,000 inw.
1,000 à 3,000 hab.	9	924	873,983	824,340	49,455	8,316	18,634	513	7,803	5,097	1,000 tot 3,000 inw.
3,000 à 10,000 hab.	11	440	1,321,685	1,241,317	26,703	4,840	13,433	95	4,745	3,074	3,000 tot 10,000 inw.
10,000 à 15,000 hab.	13	64	499,673	470,053	—	832	2,913	—	832	714	10,000 tot 15,000 inw.
15,000 à 20,000 hab.	15	19	205,052	194,714	—	285	1,069	—	285	252	15,000 tot 20,000 inw.
20,000 à 25,000 hab.	17	13	181,876	171,381	—	221	800	—	221	205	20,000 tot 25,000 inw.
25,000 à 30,000 hab.	19	10	176,571	165,683	—	190	748	—	190	170	25,000 tot 30,000 inw.
30,000 à 35,000 hab.	21	4	81,698	77,436	—	84	342	—	84	79	30,000 tot 35,000 inw.
35,000 à 40,000 hab.	23	6	155,987	146,199	—	138	534	—	138	138	35,000 tot 40,000 inw.
40,000 à 50,000 hab.	25	7	200,151	188,470	—	175	668	—	175	173	40,000 tot 50,000 inw.
50,000 à 60,000 hab.	27	2	67,684	63,713	—	54	248	—	54	53	50,000 tot 60,000 inw.
60,000 à 70,000 hab.	33	3	130,892	121,733	—	87	391	—	87	87	60,000 tot 70,000 inw.
80,000 à 90,000 hab.	29	2	108,349	100,682	—	66	348	—	66	66	80,000 tot 90,000 inw.
100,000 à 150,000 hab.	37	1	80,247	74,604	—	37	146	—	37	37	100,000 tot 150,000 inw.
150,000 à 200,000 hab.	39	2	232,260	215,695	—	78	368	—	78	78	150,000 tot 200,000 inw.
200,000 à 250,000 hab.	41	1	134,587	121,116	—	41	279	—	41	41	200,000 tot 250,000 inw.
250,000 à 300,000 hab.	43	1	181,070	166,287	—	43	188	—	43	43	250,000 tot 300,000 inw.
<b>Total</b> . . . . .	—	<b>2,670</b>	<b>4,988,784</b>	<b>4,681,969</b>	<b>136,742</b>	<b>23,684</b>	<b>55,424</b>	<b>2,224</b>	<b>21,460</b>	<b>15,840</b>	<b>Totaal</b>
<b>1921</b> . . . . .	—	<b>2,635</b>	<b>4,085,327</b>	<b>3,672,645</b>	<b>412,682</b>	<b>23,110</b>	<b>48,593</b>	<b>2,445</b>	<b>20,659</b>	<b>13,962</b>	<b>1921.</b>
<b>1926</b> . . . . .	—	<b>2,671</b>	<b>4,629,783</b>	<b>4,289,648</b>	<b>340,135</b>	<b>23,441</b>	<b>49,891</b>	<b>3,084</b>	<b>20,354</b>	<b>13,948</b>	<b>1926.</b>

N. B. — Les catégories de communes ayant droit à 31 et 45 conseillers ne sont pas mentionnées dans le tableau, aucune commune n'ayant la population voulue. — (a) Le classement des communes est fait d'après le tableau de classification annexé à la loi du 22 juillet 1932 et en tenant compte des modifications apportées par les lois postérieures portant érection de communes nouvelles ou modification des limites de certaines communes. — (b) Electeurs des communes où l'élection s'est terminée sans scrutin nor compris.

N. B. — De categorieën van gemeenten, die recht hebben op 31 en op 45 raadsleden, zijn in deze tabel niet vermeld, aangezien geen enkele gemeente de daartoe vereischte bevolking telt. — (a) De gemeenten zijn gerangschikt volgens de rangschikkingstabel gevoegd bij de wet van 22 Juli 1932 en met inachtneming van de wijzigingen aangebracht bij de jongere wetten houdende oprichting van nieuwe gemeenten of wijziging van de grenzen sommige gemeenten. — (b) De kiezers der gemeenten waar de verkiezing zonder stemming is afgehoopen niet meegeteld.

**NOMBRE DES MEMBRES DES CHAMBRES LÉGISLATIVES.  
AANTAL PARLEMENTSLEDEN.**

(Source : Min. de l'Intérieur.)

(Bron : Min. v. Binnenl. Zaken.)

En 1933.	Antwer- pen.	Brabant.	West- Vlaand. Flandre occident.	Oost- Vlaand. Flandre orientale.	Hainaut. Henegou- wen.	Liège. Luik.	Limbourg I. mbourg	Luxem- bourg. Luxem- bourg.	Namur. Namen.	Le Royaume. Het Rijk.	In 1933.
	Anvers.										
Sénateurs { Représentants . . . élus par le corps électoral . . . provinciaux . . . élus par le Sénat.	24	37	22	28	31	23	7	6	9	187	Sénateurs { Volksvertegenw <sup>ers</sup> . verkozen door het kieszerskorps. provinciale. verk. d <sup>r</sup> den Sen.
	12	18	11	14	15	11	4	3	5	93	
	6	8	4	6	6	5	3	3	3	44	
	—	—	—	—	—	—	—	—	—	22	
De 1859 à 1929.	Loi du Wet van 24-5-1859.	Loi du Wet van 7-9-1866.	Loi du Wet van 20-4-1878.	Loi du Wet van 9-5-1882.	Loi du Wet van 12-5-1892.	Loi du Wet van 7-9-1893.	Loi du Wet van 18-4-1902.	Loi du Wet van 2-5-1912.	Loi du Wet van 15-10-1921.	Loi du Wet van 6-3-1926.	Van 1859 tot 1929.
Sénateurs { Représentants . . . élus par le corps électoral . . . provinciaux . . . élus par le Sénat.	116	124	132	138	152	152	166	186	187	187	Sénateurs { Volksvertegenw <sup>ers</sup> . verkozen door het kieszerskorps. provinciale. verk. d <sup>r</sup> den Sen.
	58	62	66	69	76	76	83	93	93	93	
	—	—	—	—	—	26	27	27	40	40	
	—	—	—	—	—	—	—	—	20	20	

**NOMBRE DE CONSEILLERS PROVINCIAUX. — AANTAL PROVINCIALE RAADSLEDEN.**

(Source : Id.)

(Bron : Id.)

PROVINCIES.	Loi du — Wet van 8-4-1903.		Loi du — Wet van 19-10-1921.		Loi du — Wet van 8-8-1925.		PROVINCIES.
	Répartition i. conseiller par Indeeling i raadslid per	Conseil- lers. Raads- leden.	Population au Bevolking op	Conseil- lers. Raads- leden.	Population au Bevolking op	Conseil- lers. Raads- leden.	
Anvers . . . . .	11,500 hab.	75	968,677	80	1,016,963	90	Antwerpen.
Brabant . . . . .	15,000 inw.	93	1,469,677	90	1,521,699	90	Brabant.
Flandre occident <sup>le</sup> . . . . .	11,000 »	98	874,135	80	803,687	80	West-Vlaanderen.
Flandre orientale . . . . .	12,000 »	93	1,120,335	90	1,107,325	90	Oost-Vlaanderen.
Hainaut . . . . .	14,000 »	91	1,232,867	90	1,220,271	90	Henegouwen.
Liège . . . . .	12,000 »	84	888,341	80	923,305	86	Luik.
Limbourg . . . . .	5,000 »	48	275,691	60	300,455	60	Limburg.
Luxembourg . . . . .	5,000 »	44	231,215	50	223,739	50	Luxemburg.
Namur . . . . .	5,500 »	64	362,846	60	348,338	60	Namen.
<b>Le Royaume</b> . . . . .		<b>670</b>	<b>7,423,784</b>	<b>680</b>	<b>7,465,782</b>	<b>696</b>	<b>Het Rijk.</b>

**ÉLECTIONS POUR LE RENOUVELLEMENT DES CONSEILS COMMUNAUX EN 1932.  
VERKIEZINGEN VOOR DE VERNIEUWING VAN DE GEMEENTERADEN IN 1932.**

(Source : Off. centr. de Statistique.)

(Bron : Centr. Dienst v. d. Stat.)

PROVINCIES.	Electeurs Kiezers	Votants Stem- menden	Electeurs n'ayant pas pris part au vote Kiezers die niet gestemd hebben	Conseil- lers à élire Te ver- kiezen raads- leden	Candi- dats Candi- daten	Conseillers élus Verkozen raadsleden			PROVINCIES.
						Sans scrutin Zonder stemming	Après scrutin Bij stemming		
							Conseillers titulaires Titulariss <sup>n</sup>	Conseillers suppléants Plaatsverv.	
Anvers . . . . .	698,518	658,115	(a)	1,137	4,910	87	1,550	1,192	Antwerpen.
Brabant . . . . .	1,048,244	981,904	40,403	3,358	8,949	92	3,266	2,525	Brabant.
Flandre occident <sup>le</sup> . . . . .	534,273	498,323	66,340	2,411	5,494	267	2,144	1,483	West-Vlaanderen.
Flandre orientale . . . . .	712,175	664,844	35,950	2,837	6,431	414	2,423	1,749	Oost-Vlaanderen.
Hainaut . . . . .	819,517	770,400	47,631	3,943	9,554	353	3,590	2,778	Henegouwen.
Liège . . . . .	635,325	598,245	49,117	3,211	7,283	288	2,923	2,252	Luik.
Limbourg . . . . .	184,385	173,979	37,080	1,728	3,551	206	1,522	1,015	Limburg.
Luxembourg . . . . .	135,787	128,224	10,406	1,783	3,639	83	1,700	1,217	Luxemburg.
Namur . . . . .	220,260	207,935	7,563	2,776	5,613	434	2,342	1,629	Namen.
<b>Le Royaume</b> . . . . .	<b>4,988,784</b>	<b>4,681,969</b>	<b>306,815</b>	<b>23,684</b>	<b>55,424</b>	<b>2,224</b>	<b>21,160</b>	<b>15,840</b>	<b>Het Rijk.</b>

(a) Non compris les électeurs (136,742) des communes où l'élection s'est terminée sans scrutin.  
(a) De kiezers der gemeenten waar de verkiezing zonder stemming is afgelopen (136,742) niet meegeteld.

RÉPARTITION, d'après la loi de classification du 22 juillet 1932 des communes d'après l'importance numérique des conseils communaux.

INDEELING, volgens de rangschikkingswet van 22 Juli 1932, van de gemeenten naar de numerieke sterkte der gemeenteraden.

(Source : Office Central de Statistique.)

(Bron : Centrale Dienst v. d. Statistiek.)

Nombre des conseillers Aantal raadsleden	Antwerpen	Brabant	West-Vlaand.	Oost-Vlaand.	Hainaut	Liège	Limbourg	Luxembourg	Namur	Le Royaume Het Rijk
	Anvers		Flandre occid <sup>le</sup>	Flandre orient <sup>le</sup>	Hene-gouwen	Luik	Limbourg	Luxemburg	Namen	
7	16	98	64	68	188	186	102	166	284	1,172
9	61	162	102	128	156	120	74	59	62	924
11	53	62	72	83	66	52	26	7	19	440
13	8	9	7	9	20	9	1	1	—	64
15	3	3	2	4	5	1	—	—	—	19
17	1	3	1	2	3	1	2	—	—	13
19	3	—	1	—	5	1	—	—	—	10
21	1	1	1	—	—	—	—	—	1	4
23	—	2	1	2	1	—	—	—	—	6
25	2	2	1	—	—	2	—	—	—	7
27	1	—	1	—	—	—	—	—	—	2
29	1	2	—	—	—	—	—	—	—	3
33	—	2	—	—	—	—	—	—	—	2
37	—	1	—	—	—	—	—	—	—	1
39	—	—	—	1	—	1	—	—	—	2
41	—	1	—	—	—	—	—	—	—	1
43	1	—	—	—	—	—	—	—	—	1
Tot. . . . .	151	348	253	297	444	373	206	233	366	2,671

STATISTIQUE DES SOURDS-MUETS ET DES AVEUGLES.  
STATISTIEK VAN DE BLINDEN EN DOOFSTOMMEN.

(SITUATION AU 31 DÉCEMBRE. — TOESTAND OP 31 DECEMBER).

(Source : Ministère de la Justice.)

(Bron : Min. van Justitie.)

SOURDS MUETS ET AVEUGLES. — DOOFSTOMMEN EN BLINDEN	1928				1929			
	Sourds-muets Doofstommen		Aveugles Blinden		Sourds-muets Doofstommen		Aveugles Blinden	
	Sexe masculin Mannel. geslacht	Sexe féminin Vrouwel. geslacht	Sexe masculin Mannel. geslacht	Sexe féminin Vrouwel. geslacht	Sexe masculin Mannel. geslacht	Sexe féminin Vrouwel. geslacht	Sexe masculin Mannel. geslacht	Sexe féminin Vrouwel. geslacht
Non susceptibles de recevoir l'instruction. — Onvatbaar voor onderwijs . . . . .	353	265	601	427	348	300	658	448
Susceptibles de recevoir l'instruction. — Vatbaar voor onderwijs. . . . .	2,159	1,558	1,142	699	2,164	1,571	1,215	758
Ne la recevant pas ou ne l'ayant pas reçue. — Worden of zijn niet onderwezen . .	151	133	210	147	154	123	236	162
La recevant chez eux ou l'ayant reçue chez eux ou dans un institut. — Worden of zijn aan huis onderwezen of in een gesticht . . . . .	1,383	990	664	402	1,390	997	710	449
La recevant dans un institut spécial. — Worden onderwezen in een speciaal gesticht . . . . .	625	435	268	150	620	451	269	147
Tot. . . . .	2,512	1,823	1,743	1,126	2,512	1,871	1,873	1,206

N. B. — La loi du 20 février 1921, modifiant la loi communale du 30 mars 1836, a porté de 13 à 20 le nombre des classes entre lesquelles les communes sont réparties. Les catégories des communes ayant droit à 31, 37 et 45 conseillers communaux ne sont pas mentionnées ci-dessus, aucune commune n'ayant en 1932 la population requise. — De wet van 20 Februari 1921 tot wijziging van de gemeentewet van 30 Maart 1836, heeft het aantal klassen waarover de gemeenten ingedeeld zijn, van 13 op 20 gebracht. De categorieën van gemeenten met 31, 35 en 45 raadsleden zijn hierboven niet vermeld, daar geen enkele gemeente in 1932 de vereischte bevolking telt.

(Source : Min. de l'Instruction Publique.)

(Bron : Min. van Openbaar Onderwijs.)

PROVINCES.	Ecoles fréquentées par	Ecoles primaires soumises à l'inspection de l'Etat. Lagere scholen onder toezicht van den Staat.				Scholen voor	PROVINCIES.
		Communales. Gemeentelijke.	Adoptées. Aangenomen.	Adoptables. Aanneembare.	Tot.		
<b>1932 (a)</b>							
Anvers	les garçons. les filles. les garçons. et les filles.	250 95 372	68 216 319	18 20 59	336 331 750	jongens . . . meisjes . . . jongens . . . en meisjes.	Antwerpen.
Brabant	les garçons. les filles . les garçons. et les filles.	389 219 791	31 151 226	81 75 239	501 445 1,256	jongens . . . meisjes . . . jongens . . . en meisjes	Brabant.
Flandre occidentale.	les garçons. les filles . les garçons. et les filles.	183 34 251	44 119 182	83 24 27	310 326 243 806	jongens . . . meisjes . . . jongens . . . en meisjes.	West-Vlaanderen.
Flandre orientale	les garçons. les filles . les garçons. et les filles.	273 53 387	93 205 443	43 22 112	409 280 942	jongens . . . meisjes . . . jongens . . . en meisjes.	Oost-Vlaanderen.
Hainaut	les garçons. les filles . les garçons. et les filles.	495 370 1,070	10 49 81	132 130 392	637 549 1,543	jongens . . . meisjes . . . jongens . . . en meisjes.	Henegouwen.
Liège	les garçons. les filles . les garçons. et les filles.	283 237 928	6 24 42	79 99 240	368 360 1,210	jongens . . . meisjes . . . jongens . . . en meisjes.	Luik.
Limbourg	les garçons. les filles . les garçons. et les filles.	88 25 176	99 96 273	11 30 64	198 151 513	jongens . . . meisjes . . . jongens . . . en meisjes.	Limburg.
Luxembourg.	les garçons. les filles . les garçons. et les filles.	199 129 574	14 74 106	11 29 54	224 232 734	jongens . . . meisjes . . . jongens . . . en meisjes.	Luxemburg.
Namur	les garçons. les filles . les garçons. et les filles.	246 282 619	18 22 91 136	14 14 42 73	278 318 307 828	jongens . . . meisjes . . . jongens . . . en meisjes.	Namen.
Le Royaume.	les garçons. les filles . les garçons. et les filles.	2,442 1,336 5,168 1,390	462 1,088 2,103 553	413 474 1,311 424	3,317 2,898 8,582 2,367	jongens . . . meisjes . . . jongens . . . en meisjes.	Het Rijk.

Années antérieures (a) — Vorige jaren (a).

1928	les garçons. les filles . écoles mixtes	2,431 1,316 5,090 1,343	446 1,063 506	2,015	380 472 437	1,289	3,257 2,851 2,286	8,394	jongens . . . meisjes . . . gemengde sch.	1928
1929	les garçons. les filles . écoles mixtes	2,430 1,318 5,103 1,355	451 1,079 511	2,041	396 481 431	1,308	3,277 2,878 2,297	8,452	jongens . . . meisjes . . . gemengde sch.	1929
1930	les garçons. les filles . écoles mixtes	2,439 1,335 5,123 1,349	447 1,082 511	2,040	418 427 496	1,341	3,304 2,914 2,286	8,504	jongens . . . meisjes . . . gemengde sch.	1930
1931	les garçons. les filles . écoles mixtes	2,439 1,323 5,146 1,384	450 1,092 534	2,076	419 481 427	1,327	3,308 2,896 2,345	8,549	jongens . . . meisjes . . . gemengde sch.	1931

N. B. — Les écoles primaires proprement dites sont celles qui sont organisées et tenues conformément aux prescriptions de la loi organique de l'enseignement primaire, en vue de donner l'instruction aux enfants âgés de 6 à 14 ans. L'instruction obligatoire a été introduite en Belgique par la loi du 19 mai 1914. — (a) Situation au 31 décembre.

N. B. — De eigenlijke lagere scholen zijn die, welke ingericht zijn en gehouden worden overeenkomstig de voorschriften van de wet tot regeling van het lager onderwijs, om het onderwijs te verschaffen aan de kinderen van 6 tot 14 jaar. De leerplicht werd in België ingevoerd bij de wet van 19 Mei 1914. — (a) Toestand op 31 December

## PROPREMENT DITES.

## SCHOLEN.

CATÉGORIES.		Écoles commun- nales écoles écoles	Écoles adoptées Algemeenen scholen.	Écoles adoptées. Algemeene scholen.	Tot.	CATEGORIEËN.			
<b>1932 (a)</b>									
Directeurs déchargés de classe	laïcs . . . . .	348	68	27	443	546	wereldlijke geestelijke	Mannelijke schoolhoofden met geen onderwijs belast.	
	religieux . . . . .	—	43	60	103	—	wereldlijke geestelijke	Vrouwelijke schoolhoofden met geen onderwijs belast.	
Directrices déchargées de classe	laïques . . . . .	216	14	20	250	695	wereldlijke geestelijke	—	
	religieuses . . . . .	12	281	152	445	—	wereldlijke geestelijke	—	
Instituteurs titulaires de classe	laïcs . . . . .	9,252	1,931	1,505	12,688	13,445	wereldlijke geestelijke	Klasseonderwijzers.	
	religieux . . . . .	7	362	388	757	—	wereldlijke geestelijke	Klasseonderwijzeressen.	
Institutrices titulaires de classe	laïques . . . . .	6,137	2,792	2,169	11,098	16,962	wereldlijke geestelijke	—	
	religieuses . . . . .	547	3,874	1,443	5,864	—	wereldlijke geestelijke	—	
Maîtres spéciaux	laïcs . . . . .	292	16	49	357	368	wereldlijke geestelijke	Speciale leermeesters.	
	religieux . . . . .	—	3	8	11	—	wereldlijke geestelijke	—	
Maîtresses spéciales	laïques . . . . .	815	49	106	970	1,020	wereldlijke geestelijke	Speciale leermeesteressen.	
	religieuses . . . . .	1	24	25	50	—	wereldlijke geestelijke	—	
Instituteurs intérimaires	laïcs . . . . .	185	39	28	252	254	wereldlijke geestelijke	Interimair onderwijzers.	
	religieux . . . . .	—	—	—	2	—	wereldlijke geestelijke	—	
Institutrices intérimaires	laïques . . . . .	287	90	63	440	475	wereldlijke geestelijke	Interimair onderwijzeressen.	
	religieuses . . . . .	4	22	9	35	—	wereldlijke geestelijke	—	
Instituteurs provisoires	laïcs . . . . .	100	12	8	120	125	wereldlijke geestelijke	Voorloopige onderwijzers.	
	religieux . . . . .	—	1	4	5	—	wereldlijke geestelijke	—	
Institutrices provisoires	laïques . . . . .	159	15	7	181	182	wereldlijke geestelijke	Voorloopige onderwijzeressen.	
	religieuses . . . . .	—	1	—	1	—	wereldlijke geestelijke	—	
Instituteurs suppléants	laïcs . . . . .	15	—	—	15	18	wereldlijke geestelijke	Plaatsvervangende onderwijzers.	
	religieux . . . . .	—	1	2	3	—	wereldlijke geestelijke	—	
Institutrices suppléantes	laïques . . . . .	26	—	—	26	27	wereldlijke geestelijke	Plaatsvervangende onderwijzeressen.	
	religieuses . . . . .	—	—	1	1	—	wereldlijke geestelijke	—	
Relevé général	laïcs . . . . .	17,832	5,026	3,982	26,840	34,117	wereldlijke geestelijke	Algemeene opgave.	
	religieux . . . . .	571	4,612	2,094	7,277	—	—	—	
<b>Répartition par province.</b>							<b>Indeeling per provincie.</b>		
Anvers	hommes . . . . .	1,671	514	143	2,328	5,181	mannen.	Antwerpen.	
	femmes . . . . .	1,064	1,514	275	2,853	—	vrouwen.	—	
Brabant	hommes . . . . .	2,222	157	490	2,869	6,560	mannen.	Brabant.	
	femmes . . . . .	1,993	875	823	3,691	—	vrouwen.	—	
Flandre occidentale	hommes . . . . .	810	618	163	1,591	3,773	mannen.	West-Vlaanderen.	
	femmes . . . . .	271	1,681	230	2,182	—	vrouwen.	—	
Flandre orientale	hommes . . . . .	1,122	482	256	1,860	4,716	mannen.	Oost-Vlaanderen.	
	femmes . . . . .	678	1,770	408	2,856	—	vrouwen.	—	
Hainaut	hommes . . . . .	1,589	44	499	2,132	5,071	mannen.	Henegouwen.	
	femmes . . . . .	1,665	172	1,102	2,939	—	vrouwen.	—	
Liège	hommes . . . . .	1,431	21	351	1,803	4,142	mannen.	Luik.	
	femmes . . . . .	1,526	96	717	2,339	—	vrouwen.	—	
Limbourg	hommes . . . . .	308	470	80	858	1,911	mannen.	Limburg.	
	femmes . . . . .	156	666	231	1,053	—	vrouwen.	—	
Luxembourg	hommes . . . . .	499	50	35	584	1,202	mannen.	Luxemburg.	
	femmes . . . . .	395	142	81	618	—	vrouwen.	—	
Namur	hommes . . . . .	547	120	64	731	1,561	mannen.	Namen.	
	femmes . . . . .	456	246	128	830	—	vrouwen.	—	
Le Royaume	hommes . . . . .	16,199	2,476	2,081	14,756	34,117	mannen.	Het Rijk.	
	femmes . . . . .	8,204	7,162	3,995	19,361	—	vrouwen.	—	
		<b>Années antérieures (a). —</b>				<b>Vorige jaren (a).</b>			
1926. Le Royaume	hommes . . . . .	9,358	2,024	1,579	12,961	30,255	mannen.	Het Rijk. 1926.	
	femmes . . . . .	7,537	6,126	3,631	17,294	—	vrouwen.	—	
1927. „	hommes . . . . .	9,405	2,104	1,606	13,115	30,548	mannen.	„ 1927.	
	femmes . . . . .	7,540	6,239	3,654	17,433	—	vrouwen.	—	
1928. „	hommes . . . . .	9,472	2,188	1,678	13,338	31,125	mannen.	„ 1928.	
	femmes . . . . .	7,657	6,423	3,707	17,787	—	vrouwen.	—	
1929. „	hommes . . . . .	9,618	2,297	1,794	13,709	31,966	mannen.	„ 1929.	
	femmes . . . . .	7,786	6,626	3,845	18,257	—	vrouwen.	—	
1930. „	hommes . . . . .	9,814	2,310	1,967	14,091	32,803	mannen.	„ 1930.	
	femmes . . . . .	7,982	6,720	4,010	18,712	—	vrouwen.	—	
1931. „	hommes . . . . .	10,033	2,418	2,055	14,506	33,554	mannen.	„ 1931.	
	femmes . . . . .	8,074	6,959	4,015	19,048	—	vrouwen.	—	



POPULATION DES ÉCOLES PRIMAIRES PROPREMENT DITES. — BEVOLKING DER EIGENLIJKE LAGERE SCHOLEN.

(Source : Ministère de l'Instruction Publique.)

(Bron : Min. v. Openbaar Onderwijs.)

PRO-VINCES.	SEXE	ÉCOLES PRIMAIRES SOUMISES A L'INSPECTION DE L'ÉTAT. LAGERE SCHOLEN ONDER TOEZICHT VAN DEN STAAT.				GE-SLACHT.	PROVINCIES.				
		Communales. Gemeentelijke.	Adoptées. Aangenomen.	Adoptables. Aanneembare.	TOT.						
<b>1932 (a)</b>											
Anvers	garçons filles	53,479 23,419	76,898	16,459 43,401	61,860	5,196 6,232	11,428	75,134 75,052	150,186	jongens. meisjes.	Antwerpen.
Brabant	garçons filles	64,469 40,439	104,908	5,442 25,868	31,310	16,183 17,909	34,092	86,094 84,216	170,310	jongens. meisjes.	Brabant.
Fl. occident.	garçons filles	26,775 6,198	32,973	27,422 45,901	73,323	6,152 5,593	11,745	60,349 57,692	118,041	jongens. meisjes.	West-Vlaand.
Fl. orientale	garçons filles	41,072 10,489	51,561	21,554 50,789	72,343	9,882 8,668	18,550	72,508 69,946	142,454	jongens. meisjes.	Oost-Vlaand.
Hainaut	garçons filles	49,506 40,860	90,366	1,638 4,449	6,087	18,276 25,925	44,201	69,420 71,234	140,654	jongens. meisjes.	Henegouwen.
Liège	garçons filles	38,864 33,759	72,623	705 2,507	3,212	10,769 15,631	26,400	50,338 51,897	102,235	jongens. meisjes.	Luik.
Limbourg	garçons filles	10,148 4,088	14,236	18,010 20,567	38,577	2,976 6,223	9,199	31,134 30,878	62,012	jongens. meisjes.	Limburg.
Luxembourg	garçons filles	11,577 8,773	20,350	1,653 3,947	5,600	1,181 1,827	3,008	14,411 14,547	28,958	jongens. meisjes.	Luxemburg.
Namur	garçons filles	15,390 11,031	26,421	3,976 6,668	10,644	1,944 3,101	5,045	21,310 20,800	42,110	jongens. meisjes.	Namen.
<b>Le Royaume</b>	garçons filles payants (non payants)	<b>311,280</b> <b>179,056</b> <b>1,007</b> <b>489,329</b>	<b>490,336</b>	<b>96,859</b> <b>206,097</b> <b>726</b> <b>302,230</b>	<b>302,956</b>	<b>72,559</b> <b>91,189</b> <b>1,833</b> <b>161,835</b>	<b>163,668</b>	<b>480,698</b> <b>476,262</b> <b>3,566</b> <b>953,394</b>	<b>956,960</b>	jongens. meisjes. betalende niet beta- lende	Het Rijk.

Années antérieures (a) — Vorige jaren (a)

1924	garçons filles	270,770 151,832	422,602	75,521 169,452	241,973	55,314 82,491	137,805	401,605 403,775	805,380	jongens. meisjes.	1924.
1925	garçons filles	266,707 151,331	418,038	75,206 166,517	241,723	55,339 80,185	135,524	397,252 398,033	795,285	jongens. meisjes.	1925.
1926	garçons filles	267,936 151,926	419,862	77,833 168,571	246,424	55,281 78,833	134,114	401,070 399,330	800,400	jongens. meisjes.	1926.
1927	garçons filles	267,323 151,887	419,210	79,216 168,801	248,017	57,085 79,308	136,393	403,624 399,996	803,620	jongens. meisjes.	1927.
1928	garçons filles	268,083 152,026	420,109	80,949 170,965	251,914	59,135 79,919	139,054	408,167 402,910	811,077	jongens. meisjes.	1928.
1929	garçons filles	274,060 155,687	429,747	84,621 177,215	261,836	61,981 81,783	143,764	420,662 414,685	835,347	jongens. meisjes.	1929.
1930	garçons filles	284,146 162,043	446,189	86,645 183,011	269,656	67,758 87,569	155,327	438,549 432,623	871,172	jongens. meisjes.	1930.
1931	garçons filles	298,865 170,496	469,361	91,389 194,789	286,178	71,834 89,748	161,582	462,088 456,033	917,121	jongens. meisjes.	1931.

N. B. — La population scolaire indiquée ci-dessus, on peut ajouter les élèves des sections préparatoires des écoles moyennes, des classes de 1<sup>ère</sup> et 2<sup>ème</sup> années moyennes et des classes préparatoires annexées aux écoles professionnelles.

(a) Situation au 31 décembre.

N. B. — Bij de hierboven aangeduide schoolbevolking kunnen geteld worden de leerlingen der voorbereidende afdelingen van de middelbare scholen, van de klassen van het 1<sup>e</sup> en 2<sup>d</sup>e jaar middelbaar onderwijs en van de voorbereidende klassen verbonden aan de vakscholen.

(a) Toestand op 31 December.

74 NOMBRE ET POPULATION, AU 31 DÉCEMBRE 1932, DES ÉCOLES D'ADULTES ET DES ÉCOLES GARDIENNES SOUMISES A L'INSPECTION DE L'ÉTAT.  
AANTAL EN BEVOLKING. OP 31 DECEMBER 1932 DER SCHOLEN VOOR VOLWASSENEN EN BEWAARSCHOLEN ONDER TOEZICHT VAN DEN STAAT.

(Source : Ministère de l'Instruction Publique).

(Bron : Min. v. Openbaar Onderwijs).

PROVINCES	Ecoles d'adultes - Scholen voor volwassenen				Ecoles gardiennes. - Bewaarscholen.				PROVINCIES	
	Communa-les Gemeen-telijke	Adoptées Aange-nomen	Adop-tables Aanneem-bare	Tot.	Communa-les Gemeen-telijke	Adoptées Aange-nomen	Adop-tables Aanneem-bare	Tot.		
<b>A. Nombre des écoles. — A. Aantal scholen.</b>										
Anvers . . . . .	84	18	18	120	95	231	65	391	Antwerpen.	
Brabant . . . . .	130	4	18	152	223	174	207	604	Brabant.	
Flandre occidentale . . . . .	21	3	38	62	39	312	98	449	West-Vlaanderen.	
Flandre orientale . . . . .	35	4	41	80	116	342	115	573	Oost-Vlaanderen.	
Hainaut . . . . .	204	2	26	232	558	61	312	931	Henegouwen.	
Liège . . . . .	174	2	2	178	53	24	162	439	Luik.	
Limbourg . . . . .	21	1	12	34	12	93	75	180	Limburg.	
Luxembourg . . . . .	217	8	18	243	63	57	46	166	Luxemburg.	
Namur . . . . .	167	3	13	183	135	106	59	300	Namen.	
<b>Le Royaume :</b>									<b>Het Rijk :</b>	
Ecoles pour garçons . . . . .	911	27	35	973	12	4	2	18	Scholen voor jongens.	
» filles . . . . .	108	15	149	272	5	2	3	10	» meisjes.	
Ecoles mixtes . . . . .	34	3	2	39	1,477	1,394	1,134	4,005	Gemengde scholen.	
<b>Total . . . . .</b>	<b>1,053</b>	<b>45</b>	<b>186</b>	<b>1,284</b>	<b>1,494</b>	<b>1,400</b>	<b>1,139</b>	<b>4,033</b>	<b>Totaal.</b>	
<b>B. Population des écoles. — B. Bevolking der scholen.</b>										
Anvers . . . . .	G.	2,921	1,426	295	4,642	5,342	11,850	2,591	19,783	J. } M. } Antwerpen.
	F.	1,474	819	463	2,756	5,012	12,211	2,610	19,839	
Brabant . . . . .	G.	4,395	2,245	758	7,398	10,354	24,061	5,207	39,622	J. } M. } Brabant.
	F.	4,170	109	31	4,310	8,401	6,248	6,207	20,856	
Flandre occident.	G.	2,115	—	743	2,858	7,942	6,598	6,572	21,112	J. } M. } West-Vlaanderen.
	F.	6,285	109	774	7,168	16,343	12,846	12,779	41,968	
Flandre orientale.	G.	448	52	109	609	1,380	11,443	2,874	15,697	J. } M. } Oost-Vlaanderen.
	F.	40	88	1,222	1,350	1,297	11,609	3,018	15,924	
Hainaut . . . . .	G.	488	140	1,331	1,959	2,677	23,052	5,892	31,621	J. } M. } Henegouwen.
	F.	1,220	51	556	1,827	2,822	15,896	3,984	22,702	
Liège . . . . .	G.	557	83	1,811	2,451	2,588	16,016	4,080	22,684	J. } M. } Luik.
	F.	1,777	134	2,367	4,278	5,410	31,912	8,064	45,386	
Limbourg . . . . .	G.	3,555	6	146	3,707	12,450	1,336	7,733	21,519	J. } M. } Limburg.
	F.	220	—	323	543	11,966	1,357	8,277	21,600	
Luxembourg . . . . .	G.	3,775	6	469	4,250	24,416	2,693	16,010	43,119	J. } M. } Luxemburg.
	F.	2,095	2	—	2,097	6,541	442	3,892	10,875	
Namur . . . . .	G.	508	—	46	554	6,271	483	4,276	11,030	J. } M. } Namen.
	F.	2,603	2	46	2,651	12,812	925	8,168	21,905	
Le Royaume . . . . .	G.	511	15	419	945	686	7,250	5,010	12,946	J. } M. } Het Rijk.
	F.	2,573	86	35	2,694	995	874	723	2,592	
T.	24,456	2,810	6,756	34,022	78,916	108,559	64,773	252,248	T.	

Les écoles d'adultes sont destinées à tous ceux qui viennent entretenir ou étendre l'instruction qu'ils ont acquise à l'école primaire ou qui n'ont pas suivi du tout ou n'ont pas fréquenté avec fruit les classes de cette école.

L'établissement par les communes d'écoles d'adultes est facultatif. L'obtention des subsides de l'Etat est subordonnée à certaines conditions d'organisation fixées par un arrêté ministériel du 21 décembre 1898.

De scholen voor volwassenen zijn bestemd voor degenen, die het onderwijs dat zij in de lagere school genoten hebben, verlangen te onderhouden of uit te breiden, of die de klassen dezer school in 't geheel niet of zonder vrucht gevolgd hebben.

De inrichting van scholen voor volwassenen door de gemeenten is facultatief. Om subsidie van den Staat te bekomen moeten zij aan sommige bij ministerieel besluit van 21 December 1898 bepaalde vereischten voldoen.

Les écoles gardiennes ont pour but de préparer les enfants de 3 à 6 ans à recevoir avec fruit l'enseignement primaire.

L'établissement par les communes d'écoles gardiennes est facultatif. Pour pouvoir participer aux subsides de l'Etat, les écoles gardiennes doivent se soumettre à certaines conditions fixées par la loi organique de l'enseignement primaire.

De bewaarscholen hebben ten doel de kinderen van 3 tot 6 jaar voor te bereiden om het lager onderwijs met vrucht te ontvangen.

Het inrichten van bewaarscholen door de gemeenten is facultatief. Om subsidie van den Staat te bekomen moeten de bewaarscholen voldoen aan sommige vereischten vastgesteld bij de wet tot regeling van het lager onderwijs.

(Source : Min. de l'Instruction publique.)

(Min. van Openbaar Onderwijs.)

Etudes en vue desquelles les prêts ont été accordés. Studies waarvoor de leeningen werden toegestaan	Antwerpen. Anvers.	Brabant.	West-Vlaanderen. Flandre occidentale.	Oost-Vlaanderen. Flandre orientale.	Hainaut. Henegouwen.	Liège. Luik.	Limbourg. Limbourg.	Luxembourg. Luxemburg.	Namur. Namen.	Le Royaume Het Rijk.	
<b>A. — Nombre des prêts. — Aantal leeningen.</b>											
Normales primaires. Lagere normale . . .	239	125	126	123	217	86	51	30	46	1,043	
Normales moyennes Middelbare normale	9	9	6	12	15	5	9	3	4	72	
Moyennes inférieures Middelb. v. d. lag. gr.	128	169	61	155	249	146	19	15	46	988	
Moyennes supérieures Midd. v. d. hooger. gr.	274	360	184	149	273	205	111	68	74	1,698	
Techniques . . . . .	328	77	37	78	91	34	21	12	26	704	
Autres. — Andere . . .	123	44	24	58	64	31	20	1	18	383	
<b>Total. — Totaal.</b>	<b>1,101</b>	<b>784</b>	<b>438</b>	<b>575</b>	<b>909</b>	<b>507</b>	<b>231</b>	<b>129</b>	<b>214</b>	<b>4,888</b>	
<b>B. — Montant des prêts. — Bedrag der leeningen.</b>											
Normales primaires Lagere normale . . .	193,900	165,950	193,690	187,840	266,375	120,675	49,700	40,700	69,740	1,288,570	
Normales moyennes Middelb. normale . . .	8,800	15,750	10,800	21,500	26,000	7,900	9,800	3,900	6,700	111,150	
Moyennes inférieures Middelb. v. d. lag. gr.	64,725	153,300	67,100	158,578	189,035	101,985	12,350	12,975	36,973	797,021	
Moyennes supérieures Midd. v. d. hooger. gr.	228,737	442,975	239,100	230,440	301,065	219,425	91,700	69,875	92,800	1,916,117	
Techniques . . . . .	197,862	84,950	45,825	107,580	100,725	37,950	18,900	14,700	36,875	645,367	
Autres. — Andere . . .	119,075	81,750	32,725	105,310	70,005	47,975	20,400	800	27,655	505,695	
<b>Total. — Totaal.</b>	<b>813,099</b>	<b>944,675</b>	<b>589,240</b>	<b>811,248</b>	<b>953,205</b>	<b>535,910</b>	<b>202,850</b>	<b>142,950</b>	<b>270,743</b>	<b>5,263,920</b>	
<b>C. — Répartition des prêts entre les écoles publiques et privées. Verdeeling der leeningen onder de openbare en bijzondere scholen.</b>											
Nombre des prêts. Aantal leeningen.	Ecoles publ. Openb. scholen	580	490	96	198	503	313	28	38	73	2,319
	Ecoles privées Bijzond. scholen	521	294	342	377	406	194	203	91	141	2,569
	<b>Tot.</b>	<b>1,101</b>	<b>784</b>	<b>438</b>	<b>575</b>	<b>909</b>	<b>507</b>	<b>231</b>	<b>129</b>	<b>214</b>	<b>4,888</b>
Montant des prêts. Bedrag der leen.	Ecoles publ. Openb. scholen	367,174	572,725	140,450	269,370	508,960	280,285	20,450	29,075	92,424	2,289,913
	Ecoles privées Bijzond. scholen	445,925	371,950	448,790	541,878	444,245	246,625	182,400	113,875	178,319	2,974,007
	<b>Tot.</b>	<b>813,099</b>	<b>944,675</b>	<b>589,240</b>	<b>811,248</b>	<b>953,205</b>	<b>535,910</b>	<b>202,850</b>	<b>142,950</b>	<b>270,743</b>	<b>5,263,920</b>
<b>D. — Ressources et frais de session des comités de sélection. Middelen en zittingskosten der schiftingscomités.</b>											
Ressources. — Middelen.	Communes . . . Gemeenten . . .	342,392	341,861	228,200	328,491	359,405	168,447	90,136	67,121	104,501	2,030,554
	Prov. — Prov.	115,382	117,441	79,247	109,499	116,845	56,506	30,046	22,373	34,835	682,174
	Etat . . . . . Staat . . . . .	307,736	311,576	220,576	321,883	342,510	132,422	30,791	67,121	78,464	1,813,079
	Autres ressources : dons, legs, etc. . .	5,954	23,120	17,098	779	5,051	67,251	3,310	7,712	6,372	136,647
	Andere middelen : giften, legaten, enz.										
	Reliquat de l'exercice précédent . . . . .	120,139	1,223,513	173,531	262,121	324,148	1,142,191	104,499	21,496	144,102	3,524,740
	Saldo van 't voorgaande dienstjaar . . . . .										
	<b>Tot. . .</b>	<b>900,603</b>	<b>2,017,511</b>	<b>718,652</b>	<b>1,022,773</b>	<b>1,147,959</b>	<b>1,566,817</b>	<b>258,782</b>	<b>185,823</b>	<b>368,274</b>	<b>8,187,194</b>
Frais de session . . . Zittingskosten . . . .	34,532	64,188	33,859	52,291	63,700	48,452	20,586	18,645	20,326	356,579	

Etablissements.	Etablissements au 31 déc. 1933 Inrichtingen op 31 Dec. 1933	Elèves inscrits en Ingeschreven leerlingen in				Elèves diplômés en Werden gediplomeerd in				Inrichtingen.		
		1929-30	1930-31	1931-32	1932-33	1929	1930	1931	1932			
		pour instituteurs	Ec. norm. primaires de l'Etat . . . . .	9	504	499	593	809	120		112	88
	Ecoles norm. agrées . . . . .	22	2,473	2,623	2,926	3,244	632	437	362	442	Tot.	
	<b>Tot. . . . .</b>	<b>31</b>	<b>2,977</b>	<b>3,122</b>	<b>3,519</b>	<b>4,053</b>	<b>752</b>	<b>549</b>	<b>450</b>	<b>522</b>		<b>Tot.</b>
pour institutrices	Ec. norm. primaires de l'Etat . . . . .	7	520	460	455	497	182	134	108	88	voor onderwijzessen	Rijkslagere normaalscholen. Aangenomen normaalscholen.
	Ecoles norm. agrées . . . . .	43	4,006	4,021	4,040	4,439	981	735	625	669		Tot.
	<b>Tot. . . . .</b>	<b>50</b>	<b>4,526</b>	<b>4,481</b>	<b>4,495</b>	<b>4,936</b>	<b>1,163</b>	<b>869</b>	<b>733</b>	<b>757</b>		<b>Tot.</b>
	<b>Total général . . . . .</b>	<b>81</b>	<b>7,503</b>	<b>7,603</b>	<b>8,014</b>	<b>8,989</b>	<b>1,915</b>	<b>1,418</b>	<b>1,183</b>	<b>1,279</b>		<b>Algemeen totaal.</b>

## ENSEIGNEMENT NORMAL MOYEN. — MIDDELBAAR NORMAALONDERWIJS.

(Etablissements de l'Etat.)

(Rijksinrichtingen.)

(Source: Id.)

I. — Nombre des élèves. — Aantal leerlingen.

(Bron: Id.)

Etablissements.	1927-28	1928-29	1929-30	1930-31	1931-32	1932-33	Inrichtingen.		
pour hommes	Section normale						voor mannen	Normaalafdeeling Nijvel. Gent.	
	Nivelles . . . . .	39	45	48	47	57			92
	Gand . . . . .	39	34	41	32	34	55		
	<b>Total . . . . .</b>	<b>78</b>	<b>79</b>	<b>89</b>	<b>79</b>	<b>91</b>	<b>147</b>	<b>Totaal.</b>	
pour femmes	Section normale						voor vrouwen	Normaalafdeeling Luik. Brussel (Berken- dael). Brussel (Laeken). Brugge. Doornik.	
	Liège . . . . .	94	78	50	49	54			63
	Bruxelles (Berken- dael) . . . . .	63	46	35	42	43			55
	Bruxelles (Laeken) Bruges . . . . .	10	8	11	32	12			28
	Tournai . . . . .	27	21	20	18	18			34
	<b>Total . . . . .</b>	<b>237</b>	<b>191</b>	<b>158</b>	<b>185</b>	<b>158</b>	<b>225</b>	<b>Totaal.</b>	
	<b>Total général . . . . .</b>	<b>315</b>	<b>270</b>	<b>247</b>	<b>264</b>	<b>249</b>	<b>372</b>	<b>Algemeen totaal.</b>	

## II. — Résultats des examens. — Examenuitkomsten.

Diplômes.	Récipiendaires inscrits. Ingeschreven				Récipiendaires admis. Geslaagd				Diploma's.
	1927	1928	1929	1930	1929	1930	1931	1932	
<b>A. — Examens de professeur agrégé de l'enseignement moyen du degré inférieur de l'État. Examen van geaggregeerd leeraar van het middelbaar onderwijs van den lagere graad.</b>									
Diplôme d'aspirant professeur . . . . .	37	29	36	29	35	24	26	31	Diploma van aspirant-leeraar.
Diplôme de professeur agrégé . . . . .	32	32	23	36	23	31	32	27	» van geaggregeerd leeraar.
Examen approfondi sur les langues modernes . . . . .	—	—	—	—	—	—	1	—	Grondig examen in de moderne talen.
<b>B. — Diplômes de régente d'école moyenne. Diploma's van regentes van middelbare school.</b>									
Diplôme préparatoire de régente . . . . .	102	71	61	59	57	59	57	38	Voorbereidend dipl. v. regentes
Diplôme définitif de régente . . . . .	93	95	68	58	67	58	37	65	Einddiploma van regentes.
Examen approfondi sur les langues modernes . . . . .	8	3	2	1	1	1	—	3	Grondig examen in de moderne talen.

N. B. — Depuis 1926-1927, l'enseignement normal primaire comporte 4 années d'études normales et une année d'études de section préparatoire. — Depuis 1928 l'enseignement normal moyen ne comporte plus que 2 années d'études et une année d'études préparatoires. — Van 1926-27 af omvat het lager normaalonderwijs 4 jaar normaal- en een jaar voorbereidende cursus. — Van 1928 af omvat het middelbaar normaalonderwijs nog enkel 2 cursusjaren en een jaar voorbereidende cursus.

DÉPENSES FAITES POUR L'ENSEIGNEMENT PRIMAIRE.

77

UITGAVEN VOOR HET LAGER ONDERWIJS.

(Source : Min. de l'Instruction Publique.)

(Bron : Min. v. Openbaar Onderwijs.)

SPÉCIFICATIONS.	1929	1930				1931	OPSOMMING.
		Part des communes Aandeel der gemeenten.	Subside provincial. Provinciale subsidie.	Subside de l'Etat. Rijks-subsidie.	Tot.		
Direction. Inspection	Fr. 10,231,093	—	—	Fr. 11,477,155	Fr. 11,477,155	Fr. 10,096,644	Bestuur. Toezicht. Schoolbouw.
Construct. scolaires	124,524,818	137,945,374	9,580,153	14,000,000	161,525,527	151,970,501	
Ecoles primaires communales .....	422,431,357	78,296,163	4,341,594	392,160,314	474,798,071	467,239,654	Lagere gemeentescholen.
Ecoles prim. adoptés	145,451,567	14,167,810	2,004,571	149,758,789	165,931,170	166,583,516	Lag. aangen. schol.
» adoptables	90,359,882	943,716	856,549	101,571,119	103,371,384	105,333,903	Lag. aanneemb. sch.
Ecoles d'adultes communales .....	4,417,595	4,387,468	195,661	190,072	4,773,201	4,144,506	Gemeentescholen voor volwassenen.
Ecoles d'adultes adoptées .....	390,865	344,483	800	18,640	363,923	473,415	Aangenomen scholen voor volwassenen.
Ecoles d'adultes adoptables .....	77,617	2,550	3,550	55,871	61,971	63,654	Aanneemb. scholen voor volwassenen.
Ecol. gardiennes com.	50,329,981	12,150,090	371,874	41,103,583	53,625,547	53,091,181	Gemeent. bewaarsch.
» adoptées	22,748,399	1,382,450	378,286	24,825,423	26,586,159	30,936,474	Aangenom. »
» adoptables	23,026,131	248,925	332,423	25,214,531	25,795,879	25,318,175	Aanneemb. »
Encouragements ...	15,381,726	19,868,128	305,826	406,311	20,580,265	19,664,218	Aanmoedigingen.
<b>Total .....</b>	<b>909,351,031</b>	<b>269,737,157</b>	<b>18,371,287</b>	<b>760,781,808</b>	<b>1,048,890,252</b>	<b>1,034,915,841</b>	<b>Totaal.</b>

DÉPENSES FAITES POUR L'ENSEIGNEMENT NORMAL.

(Source : Id.)

UITGAVEN VOOR HET NORMAALONDERWIJS.

(Bron : Id.)

SPÉCIFICATIONS.	1929	1930	1931	1932	OPSOMMING.
Conseil de perfectionnement ..	Fr. 7,500	Fr. 7,500	Fr. 2,785	Fr. 1,286	Verbeteringsraad.
Frais d'inspection .....	655,000	658,000	771,488	711,473	Kosten van toezicht.
Traitement du personnel de l'Etat .....	16,299,000	18,542,500	19,433,154	17,866,611	Wedden van het personeel der
des écoles agréées .....	10,500,000	10,360,000	10,208,027	9,427,715	Rijksnormaalsch. aangen. normaalsch.
Frais d'examen; cours normaux temporaires d'initiation à l'enseignement de diverses branches .....	720,000	641,500	657,161	580,243	Examenkosten; tijdelijke normaalcursussen voor inwijding in het onderwijzen van verschillende leervakken.
Bourses aux élèves	250,000	250,000	249,850	212,400	Studiebeurzen.
Matériel et dépenses d'entretien des écoles de l'Etat .....	2,646,200	2,900,000	2,877,346	2,408,548	Materieel en kosten van onderhoud der Rijksscholen
Missions dans l'intérêt de l'enseignement normal .....	8,750	8,750	5,180	811	Zendingen in 't belang van het normaalonderwijs.
Construct. d'écoles normales, aménagement, ameublement.	2,400,000	1,800,000	1,151,097	818,936	Bouw van normaalscholen, inrichting, meubeleering.
<b>Total .....</b>	<b>33,486,450</b>	<b>35,168,250</b>	<b>35,356,088</b>	<b>32,028,023</b>	<b>Totaal.</b>

DÉPENSES FAITES POUR L'ENSEIGNEMENT MOYEN.

(Source : Id.)

UITGAVEN VOOR HET MIDDELBAAR ONDERWIJS.

(Bron : Id.)

SPÉCIFICATIONS.	1928	1929	1930	1931	1932	OPSOMMING.
Conseil de perfectionnem <sup>t</sup> ..	Fr. 11,999	Fr. 19,171	Fr. 23,279	Fr. 24,781	Fr. 14,466	Verbeteringsraad.
Frais d'inspection .....	1,383,775	915,637	1,170,725	1,310,802	1,147,878	Kosten van toezicht.
Jury de l'épreuve sur les langues modernes .....	9,607	6,240	5,845	8,685	8,275	Commissie voor het examen in de moderne talen.
Personnel. dépens. génér. traitem., indemn., divers(a)	92,147,210	97,414,550	111,965,243	113,326,210	109,266,609	Person. : algem. uitgaven, wedd., toelag., diversen. (a)
Subsides aux établissements communaux .....	998,808	972,905	977,253	973,585	833,935	Subsidie aan de gemeentelijke inrichtingen.
Achat d'ouvrages; missions; bourses de voyage .....	41,349	63,033	302,163	193,376	147,745	Aankoop van werken; zendingen; studiebeurzen.
Subsides aux communes pour l'ameubl. et l'outill. des établissements .....	199,814	649,790	917,354	3,990,643	1,646,001	Subsid. aan de gem. voor de meubl. en de benodigdheden der inrichtingen.
<b>Total .....</b>	<b>94,792,562</b>	<b>100,041,326</b>	<b>115,361,862</b>	<b>119,828,082</b>	<b>113,064,909</b>	<b>Totaal.</b>

(a) L'augmentation relevée depuis 1928 est due à la péréquation des traitements du personnel et au fait que l'Etat fait l'avance des sommes dues par les communes comme part d'intervention. — (a) De sedert 1928 waargenomen vermeerdering komt voort uit de aanpassing der wedden van het personeel en uit het feit dat de Staat de door de gemeenten als bijdrage verschuldigde sommen voorschiet.

**ÉTABLISSEMENTS D'ENSEIGNEMENT MOYEN.  
INRICHTINGEN VOOR MIDDELBAAR ONDERWIJS.**

SITUATION AU 31 DÉCEMBRE 1932. — TOESTAND OP 31 DECEMBER 1932.

(Source: Min. de l'Instruction Publique.)

(Bron: Min. v. Openbaar Onderwijs.)

ÉTABLISSEMENTS.	Antw. pen. Anvers.	Brabant.	West- Flandre occident.	Oost- Flandre orientale.	Hainaut. Hène- gouven.	Lège. Lutik.	Limbourg.	Luxem- bourg. Luxem- bourg.	Namur. Namur.	Le Royaume Het Rijk.	INRICHTINGEN.
<b>1° du degré supérieur.</b>											<b>1° van den hooger graad</b>
Athénées royaux . . . . .	2	5	2	1	5	4	2	1	2	24	Koninklijke athenaeums.
Sections d'athénée (annex. aux écol. moyenn. de l'Etat): pour garçons . . . . .	—	3	1	1	3	2	—	4	—	14	Athenaeum-afdeeling (verb. aan de Rijksmiddelb. schol.) voor jongens.
pour filles . . . . .	—	3	—	—	3	2	—	—	1	9	voor meisjes.
Collèges prov. et commun. Collèges patronnés . . . . .	—	3	—	—	1	—	1	—	—	5	Gemeentel. en prov. colleges Gepatronneerde colleges.
Lycées pour jeunes filles . . . . .	1	4	—	1	1	1	1	—	—	8	Lycea voor meisjes.
<b>2° du degré inférieur.</b>											<b>2° van den lagere graad.</b>
<i>a. Pour garçons :</i>											<i>a. Voor jongens :</i>
Ecoles moyenn. de l'Etat.	8	14	9	9	26	11	4	6	11	98	Rijksmiddelbare scholen.
Ecoles moyenn. commun.	—	5	—	—	—	2	—	—	—	7	Gemeentelijke midd. sch.
Ecoles moyenn. patronnées	—	—	2	—	—	—	—	—	—	2	Gepatronneerde midd. sch.
<i>b. Pour filles :</i>											<i>b. Voor meisjes :</i>
Ecoles moyenn. de l'Etat.	3	12	4	4	16	6	1	1	3	50	Rijksmiddelbare scholen.
Ecoles moyenn. commun.	—	5	—	1	—	1	—	—	—	7	Gemeentel. middelb. sch.
Ecoles moyenn. patronnées	1	—	—	—	—	1	1	—	—	3	Gepatronn. middelb. schol.

**POPULATION DES ÉTABLISSEMENTS D'ENSEIGNEMENT MOYEN.  
BEVOLKING DER INRICHTINGEN VOOR MIDDELBAAR ONDERWIJS.**

(Source: Id.)

(Bron: Id.)

ÉTABLISSEMENTS.	1926	1927	1928	1929	1930	1931	1932	INRICHTINGEN.
<b>A. Du degré supérieur.</b>								<b>A. Van den hooger graad.</b>
Athénées royaux . . . . .	8,280	8,020	7,705	7,488	7,526	7,989	8,750	Koninklijke athenaeums.
Collèges comm. et provinc. . . . .	2,027	2,017	1,853	1,700	1,592	1,633	1,900	Gemeentel. en provinc. colleges.
Collèges patronnés . . . . .	1,481	1,609	1,500	1,433	2,064	1,905	2,282	Gepatronneerde colleges.
Sections d'athénée (a) :								Athenaeum-afdeelingen (a) :
pour garçons . . . . .	338	374	641	768	775	903	1,141	voor jongens.
pour jeunes filles . . . . .	—	—	—	—	532	648	892	voor meisjes.
Lycées pour jeunes filles . . . . .	—	—	2,058	1,969	2,051	1,978	2,184	Lycea voor meisjes.
<b>B. Du degré inférieur.</b>								<b>B. Van den lagere graad.</b>
<i>Pour garçons :</i>								<i>Voor jongens :</i>
Ecoles moyenn. de l'Etat (a) . . . . .	19,658	18,353	17,956	18,708	20,166	22,784	26,311	Rijksmiddelbare scholen (a).
» communales . . . . .	2,293	2,291	2,002	1,854	2,014	2,213	2,512	Gemeentl. middelb. scholen.
» patronnées . . . . .	480	700	627	592	258	356	382	Gepatronneerde midd. scholen.
<i>Pour filles :</i>								<i>Voor meisjes :</i>
Ecoles moyennes de l'Etat . . . . .	9,286	8,737	8,424	8,600	9,150	10,359	11,825	Rijksmiddelbare scholen.
» prov. et comm. . . . .	2,728	2,891	2,589	2,485	1,713	2,176	2,140	Prov. en gemeent. middelb. sch.
» patronnées . . . . .	284	322	519	550	533	783	878	Gepatronn. middelb. scholen.
<b>Total . . . . .</b>	<b>46,855</b>	<b>45,314</b>	<b>45,874</b>	<b>46,147</b>	<b>48,374</b>	<b>53,727</b>	<b>61,197</b>	<b>Totaal.</b>

**SUBSIDES ACCORDÉS AUX ÉTABLISSEMENTS COMMUNAUX D'ENSEIGNEMENT MOYEN (b).**

**SUBSIDIES VERLEEND AAN DE GEMEENTELIJKE INRICHTINGEN VOOR MIDDELBAAR ONDERWIJS (b).**

(Source: Id.)

(Bron: Id.)

SUBSIDES accordés par	1927	1928	1929	1930	1931	1932	SUBSIDIES verleend door
l'Etat . . . . .	Fr. 363,560	Fr. 998,808	Fr. 969,890	Fr. 1,063,653	Fr. 973,585	Fr. 833,935	den Staat.
la province . . . . .	889,266	1,724,908	1,492,839	1,992,350	747,639	1,918,070	de provincies.
les communes . . . . .	9,381,722	14,433,832	15,704,324	15,304,166	19,258,432	19,555,952	de gemeenten.
<b>Total . . . . .</b>	<b>10,634,548</b>	<b>17,157,548</b>	<b>18,167,053</b>	<b>18,360,169</b>	<b>20,979,656</b>	<b>22,307,957</b>	<b>Totaal.</b>

(a) Non compris les élèves de l'école moyenne d'Aix-la-Chapelle (supprimée en 1929). — (b) Depuis le 1<sup>er</sup> janvier 1927, le Gouvernement n'alloue plus de subsides aux établissements moyens de l'Etat. Les traitements et indemnités du personnel sont payés directement par les soins du Département de l'Instruction publique.

(a) De leerling der middelbare school te Aken afgeschaft in 1929) niet inbegrepen. — (b) Sedert 1 Januari 1927 verleent de Regeering geen subsidie meer aan de Rijksmiddelbare inrichtingen. De wed'en en toelagen van het personeel worden rechtstreeks door de zorgen van het Departement van Openbaar Onderwijs betaald.

1. — ENSEIGNEMENT MOYEN DU DEGRÉ INFÉRIEUR

Population des écoles moyennes.

MIDDELBAAR ONDERWIJS VAN DEN LAGEREN GRAAD

Bevolking der middelbare scholen.

(Source: Min. de l'Instruction Publique).

(Bron: Min. van Openbaar Onderwijs).

ÉTABLISSEMENTS	Provinces	Elèves inscrits au 31 décembre Ingeschreven leerlingen op 31 December.			Elèves inscrits au 31 décembre 1932. Ingeschreven leerlingen op 31 December 1932.					Provincies	INRICHTINGEN.	
		1929	1930	1931	SECTION — AFDEELING							Tot.
					préparatoire voorbe- reidende	moyenne middel- bare	gréco- latine Grieksch- -Latijn.	commer- ciale handel.	autres andere.			
<b>A. Etablissements pour garçons — Inricht. voor jongens (b).</b>												
Ecoles de l'Etat.	Anvers .....	1,951	2,264	2,605	2,039	812	23	90	7	2,971	Antwerpen.	Rijkscholen.
	Brabant .....	3,844	4,100	4,579	3,751	1,328	161	122	39	5,401	Brabant.	
	Flandre occid. ....	1,897	1,831	2,056	1,683	683	36	14	19	2,435	West-Vlaand.	
	Flandre orient. ....	1,835	2,467	2,875	2,341	886	20	48	1	3,296	Oost-Vlaand.	
	Hainaut .....	4,675	4,892	5,619	3,402	2,619	312	106	20	6,459	Henegouwen.	
	Liège .....	2,134	2,126	2,327	1,319	1,081	73	46	95	2,614	Luik.	
	Limbourg (a) ..	690	697	802	641	254	—	—	5	900	Limburg (a)	
	Luxembourg ..	528	573	611	304	374	12	—	9	699	Luxemburg.	
Namur .....	1,154	1,216	1,310	714	717	63	21	21	1,536	Namen.		
	<b>Le Royaume ..</b>	<b>18,708</b>	<b>20,166</b>	<b>22,784</b>	<b>16,194</b>	<b>8,754</b>	<b>700</b>	<b>447</b>	<b>216</b>	<b>26,311</b>	<b>Het Rijk.</b>	
Ecoles communales.	Brabant .....	1,129	1,323	1,470	926	473	99	15	10	1,523	Brabant.	Gemeentescholen.
	Liège .....	725	691	743	—	925	—	—	64	989	Luik.	
	<b>Le Royaume ..</b>	<b>1,854</b>	<b>2,014</b>	<b>2,213</b>	<b>926</b>	<b>1,398</b>	<b>99</b>	<b>15</b>	<b>74</b>	<b>2,512</b>	<b>Het Rijk.</b>	
Ecoles patronnées.	Flandre occid. ..	427	258	356	225	119	38	—	—	382	West-Vlaand.	Gepatronneerde scholen.
	Liège .....	97	—	—	—	—	—	—	—	—	Luik.	
	Limbourg .....	68	—	—	—	—	—	—	—	—	Limburg.	
	<b>Le Royaume ..</b>	<b>592</b>	<b>258</b>	<b>356</b>	<b>225</b>	<b>119</b>	<b>38</b>	<b>—</b>	<b>—</b>	<b>382</b>	<b>Het Rijk.</b>	
	<b>Total général .....</b>	<b>21,154</b>	<b>22,438</b>	<b>25,353</b>	<b>17,345</b>	<b>10,271</b>	<b>837</b>	<b>462</b>	<b>290</b>	<b>29,205</b>	<b>Algemeen totaal.</b>	
<b>B. Etablissements pour filles. — Inrichtingen voor meisjes.</b>												
Ecoles de l'Etat.	Anvers .....	756	798	924	820	168	2	42	—	1,032	Antwerpen.	Rijkscholen.
	Brabant .....	2,917	3,097	3,306	2,655	868	14	79	30	3,646	Brabant.	
	Flandre occid. ....	758	831	1,017	951	225	—	27	—	1,203	West-Vlaand.	
	Flandre orient. ....	637	677	801	776	157	—	3	3	939	Oost-Vlaand.	
	Hainaut .....	1,941	2,143	2,569	1,534	1,260	110	78	20	3,002	Henegouwen.	
	Liège .....	950	885	972	512	546	9	14	42	1,123	Luik.	
	Limbourg .....	200	225	233	188	113	—	10	—	311	Limburg.	
	Luxembourg ..	62	51	59	—	62	—	—	5	67	Luxemburg.	
Namur .....	379	443	478	348	148	—	—	6	502	Namen.		
	<b>Le Royaume ..</b>	<b>8,600</b>	<b>9,150</b>	<b>10,359</b>	<b>7,784</b>	<b>3,547</b>	<b>135</b>	<b>253</b>	<b>106</b>	<b>11,825</b>	<b>Het Rijk.</b>	
Ecoles provinciales et communales.	Brabant .....	1,097	1,155	1,371	851	276	—	25	146	1,298	Brabant.	Gemeente- en provinciale scholen.
	Flandre orient. ....	103	92	72	—	59	—	—	40	99	Oost-Vlaand.	
	Hainaut .....	142	—	120	—	—	—	—	—	—	Henegouwen.	
	<b>Liège .....</b>	<b>1,143</b>	<b>466</b>	<b>613</b>	<b>—</b>	<b>483</b>	<b>28</b>	<b>140</b>	<b>92</b>	<b>743</b>	<b>Luik.</b>	
	<b>Le Royaume ..</b>	<b>2,485</b>	<b>1,713</b>	<b>2,176</b>	<b>851</b>	<b>818</b>	<b>28</b>	<b>165</b>	<b>278</b>	<b>2,140</b>	<b>Het Rijk.</b>	
Ecoles patronnées.	Anvers .....	299	302	302	268	73	—	—	41	382	Antwerpen.	Gepatronneerde scholen.
	Liège .....	—	—	238	190	48	—	—	—	238	Luik.	
	Limbourg .....	251	231	243	206	52	—	—	—	258	Limburg.	
	<b>Le Royaume ..</b>	<b>550</b>	<b>533</b>	<b>783</b>	<b>664</b>	<b>173</b>	<b>—</b>	<b>—</b>	<b>41</b>	<b>878</b>	<b>Het Rijk.</b>	
	<b>Total général ....</b>	<b>11,635</b>	<b>11,396</b>	<b>13,318</b>	<b>9,299</b>	<b>4,538</b>	<b>163</b>	<b>418</b>	<b>425</b>	<b>14,843</b>	<b>Algemeen totaal.</b>	
	<b>Population totale ..</b> (garçons et filles)	<b>32,789</b>	<b>33,834</b>	<b>38,671</b>	<b>26,644</b>	<b>14,809</b>	<b>1,000</b>	<b>880</b>	<b>715</b>	<b>44,048</b>	<b>Totale bevolking.</b> (jongens en meisjes).	

(a) La 1re et la 2me années moyennes se confondent avec la 7me et la 6me latine aux athénées royaux de Tongres et de Hasselt. — b) Un certain nombre de jeunes filles (711 en 1930, 1,013 en 1931), autorisées à suivre les cours dans les établissements pour garçons, sont comprises dans les chiffres de cette rubrique. — (a) Het 1e en het 2e jaar der middelbare studien komen overeen met de Latijnse septima en sexta der koninklijke athenaeums te Hasselt en te Tongeren. — b) — Onder de cijfers dezer rubriek zijn een aantal meisjes begrepen (711 in 1930, 1,013 in 1931), die tot de cursussen der inrichtingen voor jongens zijn toegelaten.



II. ENSEIGNEMENT MOYEN DU DEGRÉ SUPÉRIEUR.  
II. MIDDELBAAR ONDERWIJS VAN DEN HOGEREN GRAAD.

A. Population au 31 décembre 1932, des collèges provinciaux, communaux, patronnés, lycées et sections d'athénée.

A. Bevolking op 31 December 1932, der gemeente-, provinciale, gepatronneerde colleges, lycea en athenaeum-afdeelingen.

(Source : Ministère de l'Instruction Publique.)

(Bron : Min. v. Openbaar Onderwijs.)

ÉTABLISSEMENTS.	COMMUNES.	Humanités anciennes-Oude humaniora.					Humanités modernes-Mod.humaniora.					Total général. Algemeen totaal.	GEMEENTEN.	INRICHTINGEN.
		Classes préparatoire Voorbereidende Klassen.	Classes communales. Gemeentel. Klassen.	Classes gréco-latines. Grieksch- Latijnse Klassen.	Classes latines. Latijnse Klassen.	Tot.	Classes communales. Gemeentel. Klassen.	Classes scientifiques. Wetenschappelijke Klassen.	Classes commerciales. Handelsklassen.	Tot.				
<b>A. Etablissements pour garçons — Inrichtingen voor jongens (b).</b>														
Athénée provincial du Centre (a)	24	78	133	3	214	86	23	30	139	377	Provinciaal athenaeum van het Centrum(a).			
<i>Athénées ou collèges com.</i>	Schaerbeek	—	100	104	36	240	170	26	64	260	Schaerbeek			
	Saint-Gilles	—	107	205	56	368	185	66	53	304	Sint-Gillis			
	Uccle	—	40	32	15	87	71	4	15	90	Uccle			
	Beerlingen	82	23	36	—	59	33	—	—	33	Beerlingen			
	<b>Total</b>	<b>82</b>	<b>270</b>	<b>377</b>	<b>107</b>	<b>754</b>	<b>459</b>	<b>96</b>	<b>132</b>	<b>687</b>	<b>1,523</b>	<b>Totaal</b>		
<i>Collèges patronnés.</i>	Gheel	69	—	110	—	110	—	—	—	179	Gheel			
	Herenthals	158	—	124	—	124	15	—	15	297	Herenthals			
	Kortrijk	59	—	241	—	241	84	—	9	393	Kortrijk			
	Poperinghe	32	—	105	—	105	44	—	44	181	Poperinghe			
	Thielt	149	—	118	—	118	14	—	15	296	Thielt			
	Binche	91	—	110	—	110	45	—	—	45	Binche			
	Eupen	33	—	62	—	62	—	—	19	19	Eupen			
	Herve	20	—	149	—	149	101	—	—	101	Herve			
	Genck	22	—	43	—	43	73	—	33	106	Genck			
	Neerpelt	69	—	52	—	52	14	—	—	14	Neerpelt			
	<b>Total</b>	<b>702</b>	<b>—</b>	<b>1,114</b>	<b>—</b>	<b>1,114</b>	<b>390</b>	<b>—</b>	<b>76</b>	<b>466</b>	<b>2,282</b>	<b>Totaal</b>		
<i>Sections d'athénée.</i>	Diest	—	20	30	10	60	—	19	9	28	88	Diest		
	Forest	—	56	44	15	115	—	17	19	36	151	Vorst		
	Jodoigne	—	19	31	—	50	—	—	—	—	50	Geldenaken		
	Courtrai	—	15	10	—	25	—	18	14	32	57	Kortrijk		
	Alost	—	18	30	1	49	—	32	15	47	96	Aalst		
	Châtelet	—	43	51	1	95	—	—	—	—	95	Châtelet		
	Soignies	—	12	23	7	42	—	14	12	26	68	Zinnik		
	Thuin	—	24	38	—	62	—	12	5	17	79	Thuin		
	Seraing	—	50	61	21	132	—	15	12	27	159	Seraing		
	Stavelot	—	9	13	6	28	—	11	13	24	52	Stavelot		
	Bouillon	—	13	13	6	32	—	14	—	14	46	Bouillon		
	Marche	—	12	24	2	38	—	35	—	35	73	Marche		
	Neufchâteau	—	—	3	10	13	—	12	—	12	25	Neufchâteau		
	Virton	—	21	47	1	69	—	33	—	33	102	Virton		
	<b>Total</b>	<b>—</b>	<b>312</b>	<b>418</b>	<b>80</b>	<b>810</b>	<b>—</b>	<b>232</b>	<b>99</b>	<b>331</b>	<b>1,141</b>	<b>Totaal</b>		
<b>B. Etablissements pour jeunes filles — Inrichting voor meisjes.</b>														
<i>Lycées.</i>	Anvers	—	65	146	—	211	50	—	108	158	369	Antwerpen		
	Bruxelles	—	56	83	13	152	28	8	17	53	205	Brussel		
	Ixelles	232	26	58	1	85	40	6	15	61	378	Elsene		
	Schaerbeek	—	47	76	4	127	67	11	29	107	234	Schaerbeek		
	Saint-Gilles	—	59	136	9	204	78	11	34	123	327	Sint-Gillis		
	Gand	—	50	87	—	137	40	2	20	62	199	Gent		
	Morlanwelz	—	—	22	20	42	—	—	—	—	42	Morlanwelz		
	Liège	162	70	108	3	181	66	6	15	87	430	Luik		
	<b>Total</b>	<b>394</b>	<b>373</b>	<b>716</b>	<b>50</b>	<b>1,139</b>	<b>369</b>	<b>44</b>	<b>238</b>	<b>651</b>	<b>2,184</b>	<b>Totaal</b>		
<i>Sections d'athénée.</i>	Forest	—	13	30	—	43	—	—	10	10	53	Vorst		
	Ixelles	—	29	65	4	98	—	5	29	34	132	Elsene		
	Molenbeek-St-J	—	36	42	—	78	—	—	25	25	103	St-J <sup>ns</sup> Molenb.		
	Charleroi	—	58	77	2	137	—	—	—	—	137	Charleroi		
	La Louvière	—	49	35	—	84	—	—	—	—	84	La Louvière		
	Mons	—	35	74	2	111	—	15	8	23	134	Bergen		
	Seraing	—	38	51	—	89	—	—	15	15	104	Seraing		
	Verviers	—	31	56	—	87	—	—	—	—	87	Verviers		
	Namur	—	25	32	1	58	—	—	—	—	58	Namen		
	<b>Total</b>	<b>—</b>	<b>314</b>	<b>462</b>	<b>9</b>	<b>785</b>	<b>—</b>	<b>20</b>	<b>87</b>	<b>107</b>	<b>892</b>	<b>Totaal</b>		
<b>Total général</b>	<b>1,202</b>	<b>1,347</b>	<b>3,220</b>	<b>249</b>	<b>4,816</b>	<b>1,304</b>	<b>415</b>	<b>662</b>	<b>2,381</b>	<b>8,399</b>	<b>Algemeen totaal.</b>			

(a) Y compris la section de la Louvière. — (b) Y compris les jeunes filles autorisées à suivre les cours.

(a) Met inbegrip van de afdeling te La Louvière. — (b) Met inbegrip van de meisjes die tot de cursussen zijn toegelaten.



II. — ENSEIGNEMENT MOYEN DU DEGRÉ SUPÉRIEUR.

B. — Population (au 31 décembre) des athénées royaux (a)

81

II. — MIDDELBAAR ONDERWIJS VAN DEN HOOGEREN GRAAD.

B. — Bevolking (op 31 December) der koninklijke atheneums (a)

(Source : Minist. de l'Instruction Publique).

(Bron : Min. van Openbaar Onderwijs).

Communes	Section préparatoire (b) Voorbereidende afdeling	Humanités anciennes. Oude Humaniora				Humanités modernes. Moderne humaniora				Tot.	Gemeenten
		Classes communes	Classes gréco-latines	Classes latines	Tot.	Classes communes	Classes scientifiques	Classes commerciales	Tot.		
		Gemeene klassen	Grieksch-Latijnsche klassen	Latijnsche klassen		Gemeene klassen	Wetenschap. klassen	Handelsklassen			
<b>1931.</b>											
Anvers	—	76	171	50	297	328	67	146	541	838	Antwerpen.
Malines	—	23	52	2	77	96	19	40	155	232	Mechelen.
Bruxelles	38	64	81	43	188	119	76	63	258	484	Brussel.
Ixelles	—	122	178	81	381	162	72	86	320	701	Elsene.
Louvain	49	27	95	3	125	143	32	64	239	413	Leuven.
Nivelles	35	26	61	12	99	78	14	29	121	255	Nijvel.
Tirlemont	—	35	63	2	100	78	21	35	134	234	Thienen.
Bruges	15	21	44	14	79	43	40	18	101	195	Brugge.
Ostende	49	29	56	21	106	127	31	58	216	371	Oostende.
Gand	29	60	138	23	221	64	93	37	194	444	Gent.
Ath	—	31	57	11	99	—	20	16	36	135	Aat.
Charleroi	133	71	129	32	232	167	43	54	264	629	Charleroi.
Chimay	29	18	39	11	68	38	26	11	75	172	Chimay.
Mons	25	74	109	45	228	75	42	14	131	384	Bergen.
Tournai	—	23	52	16	91	72	32	23	127	218	Doornik.
Huy	—	27	99	15	141	19	15	11	45	186	Hoei.
Liège	—	166	221	130	517	83	99	25	207	724	Luik.
Malmédy	73	21	80	3	104	49	7	9	65	242	Malmédy.
Verviers	—	42	63	24	129	68	16	23	107	236	Verviers.
Hasselt	—	16	51	6	73	82	19	43	144	217	Hasselt.
Tongres	—	26	62	—	88	46	16	8	70	158	Tongeren.
Arlon	36	15	56	9	80	58	11	10	79	195	Aarlen.
Dinant	18	14	28	5	47	42	22	11	75	140	Dinant.
Namur	—	25	64	13	102	36	21	27	84	186	Namen.
<b>Le Royaume</b>	<b>529</b>	<b>1,052</b>	<b>2,049</b>	<b>571</b>	<b>3,672</b>	<b>2,073</b>	<b>854</b>	<b>861</b>	<b>3,788</b>	<b>7,989(c)</b>	<b>Het Rijk.</b>
<b>1932</b>											
Anvers	—	149	187	49	385	393	83	142	618	1,003	Antwerpen.
Malines	—	36	55	1	92	120	22	33	175	267	Mechelen.
Bruxelles	39	74	106	36	216	123	68	60	251	506	Brussel.
Ixelles	—	146	227	74	447	160	57	87	304	751	Elsene.
Louvain	45	72	105	4	181	165	25	87	277	503	Leuven.
Nivelles	33	38	48	11	97	76	19	25	120	250	Nijvel.
Tirlemont	—	50	66	4	120	59	18	39	116	236	Thienen.
Bruges	20	34	46	11	91	45	42	22	109	220	Brugge.
Ostende	63	36	56	14	106	144	36	45	225	394	Oostende.
Gand	35	79	129	18	266	87	93	19	199	460	Gent.
Ath	—	34	67	15	116	—	22	12	34	150	Aat.
Charleroi	108	107	143	30	280	177	49	48	274	662	Charleroi.
Chimay	22	31	39	15	85	44	27	11	82	189	Chimay.
Mons	34	83	130	46	259	74	49	8	131	424	Bergen.
Tournai	—	44	43	17	104	100	26	21	147	251	Doornik.
Huy	—	35	89	18	142	21	20	10	51	193	Hoei.
Liège	—	233	258	127	618	106	112	20	238	856	Luik.
Malmédy	67	24	79	—	103	48	5	9	62	232	Malmédy.
Verviers	—	64	77	29	170	85	24	23	132	302	Verviers.
Hasselt	—	25	49	7	81	—	21	38	59	140	Hasselt.
Tongres	43	13	59	—	72	—	16	6	22	137	Tongeren.
Arlon	36	30	49	5	84	69	15	6	90	210	Aarlen.
Dinant	28	24	37	3	64	59	22	13	94	186	Dinant.
Namur	—	50	63	11	124	49	25	30	104	228	Namen.
<b>Le Royaume</b>	<b>573</b>	<b>1,511</b>	<b>2,207</b>	<b>545</b>	<b>4,263</b>	<b>2,204</b>	<b>896</b>	<b>814</b>	<b>3,914</b>	<b>8,750(c)</b>	<b>Het Rijk.</b>

(a) Non compris les élèves des sections d'athénées annexées aux écoles moyennes de l'Etat. — (b) Ancienne 7<sup>e</sup> des athénées. — (c) Y compris les jeunes filles admises à suivre les cours.

(a) De leerlingen der aan de Rijksmiddelbare scholen verbonden atheneum-afdelingen niet inbegrepen. — (b) Vroegste septima der atheneums. — (c) Met inbegrip van de meisjes die tot de cursussen zijn toegelaten.

(Source: Min. de l'Instruction Publique.)

(Bron: Min. van Openbaar Onderwijs.)

Universités et facultés.	1931-1932			1932-1933			Universiteiten en faculteiten.	
	H.-M.	F.-V.	Tot.	H.-M.	F.-V.	Tot.		
<b>I. — UNIVERSITÉS DE L'ÉTAT.</b>							<b>I. — RIJKS-UNIVERSITEITEN.</b>	
GAND	Philosophie et lettres (a)	176	44	220	223	45	268	GENT
	Sciences (b)	179	14	193	170	16	186	
	Droit	130	4	134	144	2	146	
	École de commerce	94	12	106	104	7	111	
	Médecine (c)	259	22	281	286	18	304	
	Ecoles techniques : préparatoires	545	—	545	453	—	453	
	spéciales	399	3	402	377	6	383	
Totaux	1,280	91	1,371	1,358	87	1,445	Belgische studenten. } Totalen	
	502	8	510	399	7	406		Vreemde " }
<b>Totaux généraux</b>	<b>1,782</b>	<b>99</b>	<b>1,881</b>	<b>1,757</b>	<b>94</b>	<b>1,851</b>		
LIÈGE	Philosophie et lettres (a)	292	158	450	348	169	517	LIÈGE
	Sciences (b)	414	115	529	489	130	619	
	Sciences : candidats ingénieurs	270	2	272	228	3	231	
	Droit	210	6	216	205	7	212	
	École de commerce	306	46	352	277	46	323	
	Médecine	407	49	456	401	54	455	
	Ecoles techniques	456	3	459	453	2	455	
Totaux	1,776	295	2,071	1,869	340	2,209	Belgische studenten. } Totalen.	
	579	84	663	532	71	603		Vreemde " }
<b>Totaux généraux</b>	<b>2,355</b>	<b>379</b>	<b>2,734</b>	<b>2,401</b>	<b>411</b>	<b>2,812</b>	<b>Algemeene totalen.</b>	
<b>II. — UNIVERSITÉS LIBRES.</b>							<b>II. — VRIJE UNIVERSITEITEN.</b>	
BRUXELLES	Philosophie et lettres (a)	269	228	497	284	273	557	BRUSSEL
	Sciences (b)	301	152	453	441	143	584	
	Sciences : candidats ingénieurs	92	—	92	88	1	89	
	Droit	251	40	291	267	32	299	
	École de commerce	146	10	156	126	14	140	
	Médecine	494	99	593	505	107	612	
	Ecoles techniques	226	3	229	130	—	130	
	Ecoles des sciences polit. et sociales	257	38	295	248	36	284	
	École de pédagogie	77	38	115	68	65	133	
	Totaux	1,633	437	2,070	1,660	486	2,146	
	480	171	651	497	185	682	Vreemde " }	
<b>Totaux généraux</b>	<b>2,113</b>	<b>608</b>	<b>2,721</b>	<b>2,157</b>	<b>671</b>	<b>2,828</b>	<b>Algemeene totalen.</b>	
LOUVAIN	Philosophie et lettres (a)	684	92	776	741	106	847	LIEUVEN
	Sciences (b)	550	41	591	632	51	683	
	Sciences : candidats ingénieurs	153	—	153	180	—	180	
	Droit	541	10	551	551	8	559	
	École de commerce	198	27	225	194	29	223	
	Médecine	907	54	961	814	32	846	
	Ecoles techniques	599	5	604	436	2	438	
	Ecoles des sciences polit. et sociales	93	3	96	72	6	78	
	Théologie	114	—	114	111	—	111	
	Totaux	3,360	205	3,565	3,314	220	3,534	
	479	27	506	417	14	431	Vreemde " }	
<b>Totaux généraux</b>	<b>3,839</b>	<b>232</b>	<b>4,071</b>	<b>3,731</b>	<b>234</b>	<b>3,965</b>	<b>Algemeene totalen.</b>	

N. B. — Pour les détails, voir les *Rapports triennaux sur la situation de l'enseignement supérieur donné aux frais de l'Etat.*N. B. — Voor nadere bijzonderheden, zie *Rapports triennaux sur la situation de l'enseignement supérieur donné aux frais de l'Etat.*

Facultés.	1931-1932			1932-1933			Faculteiten.
	H.M.	F. V.	Tot.	H. M.	F. V.	Tot.	
<b>RELEVÉ GÉNÉRAL.</b>							<b>ALGEMEENE OPGAVE.</b>
Philosophie et lettres (a)	1,498	560	2,058	1,664	658	2,322	Letteren en wijsbegeerte (a).
Sciences (b)	1,444	322	1,766	1,732	340	2,072	Wetenschappen (b).
Sciences : Candidats ingén. (d)	1,060	2	1,062	949	4	953	Wetenschapp. : candid.-ingen. (d)
Droit	1,132	60	1,192	1,167	49	1,216	Rechtswetenschap.
Ecoles de commerce	744	95	839	701	96	797	Handelshoogeschool.
Médecine (c)	2,067	224	2,291	2,006	211	2,217	Geneeskunde (c).
Ecoles techniques	1,680	14	1,694	1,396	10	1,406	Technische scholen.
Théologie	114	—	114	111	—	111	Godgeleerdheid.
Ecoles des Sciences politiques et sociales	350	41	391	320	42	362	Scholen voor staatkundige en sociale wetenschappen.
Elèves belges	8,049	1,028	9,077	8,201	1,133	9,334	Belgische studenten.
Elèves étrangers	2,040	290	2,330	1,845	277	2,122	Vreemde "
<b>Totaux généraux</b>	<b>10,089</b>	<b>1,318</b>	<b>11,407</b>	<b>10,046</b>	<b>1,410</b>	<b>11,456</b>	<b>Algemeene totalen.</b>

Résultats des examens subis devant les facultés des quatre Universités du Royaume et devant les jurys constitués par le gouvernement pour l'obtention des diplômes de fin d'études (grades légaux).  
 Uitkomsten der examens aangelegd voor de faculteiten der vier universiteiten des Rijks en voor de door de regering samengestelde commissies tot het verlenen van eindexamen's (wettelijke graden).

Nature des diplômes.	RÉCIPENDIAIRES — EXAMINANDI								Aard der diploma's.								
	Inscrits — Ingeschreven.				Admis — Geslaagd.												
	1931		1932		1931		1932										
	H. M.	F. V.	H. M.	F. V.	H. M.	F. V.	H. M.	F. V.									
Docteur Philosophie	2	2	—	2	2	2	—	2	Wijsbegeerte.	Doctor in de letteren en geschiedenis.							
en philosophie	6	3	2	3	5	3	2	2	Geschiedenis.								
sophie et Philologie classique	22	6	31	15	17	5	27	14	Classieke philologie.	ren en Romaansche phil. wijsbegeerte.							
et Philologie romane.	8	6	15	5	7	5	12	4	Romaansche phil.								
lettres. Philologie german.	4	5	6	3	3	4	5	2	Gefmaansche phil.	geerte. Doctor in de rechtswetensch.							
Docteur en droit	236	11	270	16	220	9	211	11	Doct. in de rechtsw. en cand-notaris (vereen. graden).								
Docteur en droit et candidat-notaire (grades simult.)	—	—	—	—	—	—	—	—	Candidaat-notaris.	Id. (eenig examen voor doctor in de rechtsw.).							
Candidat-notaire Id. (épr. unique pour docteur en droit)	59	2	61	4	52	2	36	4	Doctor in de wis- en natuurkunde.								
Docteur en sciences physiques et mathématiques	15	15	20	8	12	13	19	7	Dierkunde.	Doctor in de natuur- en wetensch.							
Docteur en sciences naturelles	2	1	4	3	2	1	3	3	Plantkunde.								
en sciences botaniques	2	—	2	2	2	—	2	2	Delfstofkunde.	schappen. Licentiaat in de scheik. wet. (e)							
en sciences minérales	—	—	4	2	—	—	4	2	Scheikunde.								
naturelles chimiques	20	2	11	1	18	—	10	1	Doctor in de genees-, heelen verloskunde.	Licentiaat in de tandheelk.							
Licencié en sc. chimiques (e)	—	—	2	—	—	—	2	—	Apotheker.								
Docteur en médecine, chirurgie et accouchements.	247	14	236	11	229	10	206	10	Burg. mijnbouwk. ingenieur.	Ingenieur in de burgerlijke bouwkunde.							
Licencié en sc. dentaires.	4	—	7	—	4	—	7	—	Burg. electrotechn. ingen.								
Pharmacien	83	19	153	17	75	15	143	14	Burg. en tevens werktuigk. ing. (e)	Burg. werktuigk. ingen. (e)							
Ingenieur civil des mines	121	—	46	—	114	—	41	—	Burg. metaalk. ingenieur (e)								
Ingenieur des constructions civiles	36	—	17	—	29	—	16	—	Burg. scheikundig ing. (e)	Geaggregeerde v. h. hoog. ond. (e)							
Ingenieur civil électricien	7	—	15	—	7	—	13	—	Totaux								
Ing. civ. et mécan. combin.	—	—	5	—	—	—	4	—	911	86	991	93	830	69	832	79	Totaux.
Ing. civil mécanicien (e)	—	—	1	—	—	—	—	—									
Ing. civil métallurgiste (e)	—	—	1	—	—	—	—	—									
Ingenieur civil chimiste (e)	—	—	1	—	—	—	—	—									
Agrégé de l'enseign. supér. (e)	—	—	12	1	—	—	12	1									

(a) Y compris à Gand, Liège et Louvain, les élèves des instituts d'art et d'archéologie ; à Bruxelles, les élèves de la section de pédagogie ; à Louvain, les élèves de l'institut supérieur de philosophie. — (b) Y compris à Gand, Bruxelles, Louvain, les élèves de la 1<sup>re</sup> épreuve des candidatures combinées en sciences naturelles et en médecine, à Liège, les élèves de la candidature en sciences naturelles préparatoire à la médecine. — (c) Y compris à Gand, les élèves de l'institut supérieur d'éducation physique. — (d) Y compris, à Gand, les élèves des écoles techniques préparatoires. — (e) Grades créés par la loi du 21 mai 1929.

N. B. — Les étudiants qui ont pris des inscriptions dans des facultés différentes sont comptés dans la faculté où ils se sont fait inscrire en ordre principal.  
 (a) Met inbegrip voor Gent, Luik en Leuven, van de leerlingen der instituten voor kunst en oudheidkunde ; voor Brussel, van de leerlingen der paedagogie-afdeeling ; voor Leuven, van de leerlingen van het hooger instituut voor wijsbegeerte. — (b) Met inbegrip voor Gent, Brussel en Leuven, van de leerlingen voor het 1<sup>o</sup> examen der vereenigde candidaturen in geneeskunde en natuurwetenschappen ; voor Luik, van de leerlingen der voor de geneeskunde voorbereidende candidatuur in natuurwetenschappen. — (c) Met inbegrip voor Gent, van de leerling en van het hooger instituut voor hohamelijke opvoeding. — (d) Met inbegrip, voor Gent, van de leerlingen der voorbereidende technische scholen. — (e) Graden ingevoerd bij de wet van 21 Mei 1929.  
 N. B. — De studenten die zich in verschillende faculteiten hebben laten inschrijven zijn geteld in de faculteit waarin zij zich in hoofdzaak lieten inschrijven.

(Source : Ministère de l'Instruct. p. u. lique.)

(Bron : Min. van Openbaar Onderwijs.)

Spécifications	SECTION I. — Imprimés AFDEELING I. — Drukwerken					Section II Manusc. et porte-feuilles Afd. II Handschriften en porte-feuilles	Section III Estampes Afd. III Prenten	Section IV Pièces et médailles Afd. IV Penningen	Opsomming
	Livres et périodiques terminés. Boeken en tijdschriften afgeleverd.	Périodiques en cours de publication. Loopende tijdschriften.	TOTAL - TOTAAL		Cartes et plans Landkaarten en plans				
			des ouvrages werken aanw. czig	des volumes boekdelen					
<b>Entrées :</b>	<b>1930</b>								
A titre gratuit . . .	6,419	2,912	6,419	10,032	11	9	1,102	2,635	Kosteloos.
A titre onéreux . . .	17,951	1,393	14,003	17,481	62	26	6,216	1,841	Onder bezwar. titel.
<b>Total . . .</b>	<b>24,370</b>	<b>4,305</b>	<b>20,422</b>	<b>27,513</b>	<b>73</b>	<b>35</b>	<b>7,318</b>	<b>3,476</b>	<b>Totaal.</b>
Situation au 31 décembre.	454,467	4,305	460,846	770,649	35,562	31,342	302,638	61,260	Toestand op 31 December.
<b>Entrées :</b>	<b>1931</b>								
A titre gratuit . . .	5,393	2,933	5,414	9,521	10	35	3,520	222	Kosteloos.
A titre onéreux . . .	18,479	2,038	19,124	22,289	57	44	21,863	1,453	Onder bezwar. titel.
<b>Total . . .</b>	<b>23,872</b>	<b>4,971</b>	<b>24,538</b>	<b>31,810</b>	<b>67</b>	<b>79</b>	<b>25,383</b>	<b>1,675</b>	<b>Totaal.</b>
Situation au 31 décembre.	478,339	4,971	485,384	802,459	35,629	31,421	328,021	62,935	Toestand op 31 December.
<b>Entrées :</b>	<b>1932</b>								
A titre gratuit . . .	6,087	20	6,107	7,139	19	9	1,364	1,018	Kosteloos.
A titre onéreux . . .	12,762	469	13,231	19,631	39	230	3,247	12,319	Onder bezwar. titel.
<b>Total . . .</b>	<b>18,849</b>	<b>489</b>	<b>19,338</b>	<b>26,770</b>	<b>58</b>	<b>239</b>	<b>4,611</b>	<b>13,337</b>	<b>Totaal.</b>
Situation au 31 décembre.	497,188	5,460	504,722	829,229	35,687	31,660	332,632	76,272	Toestand op 31 December.

## II. — FONCTIONNEMENT — WERKING.

Spécifications	Section des imprimés - Drukwerken-afdeeling					Section des manuscrits Handschriften-afdeeling		Opsomming.
	NOMBRE - AANTAL		LECTEURS - LEZERS		Ouvrages communiqués ou prêtés Ter inzage gegeven of uitgeleende werken	Travailleurs ou visiteurs Werkers of bezoekers	Ouvrages communiqués Ter inzage gegeven werken	
	des séances zittingen	des autorisations toegangsvergunningen	Nombre absolu Absoluut getal	Moyenne par jour Gemiddelde per dag				
	<b>1931</b>							
Salle de lecture du jour . . .	296		54,124	183	65,180	4,707	15,166	Dagleeszaal.
Salle de lecture du soir . . .	295	9,415	11,992	41	23,127	—	—	Avondleeszaal.
Salle de travail . . .	296	36	3,604	12	7,515	—	—	Werkzaal.
Salle des périodiques . . .	296	9,415	54,295	183	—	—	—	Zaal der periodieken.
Salle d'exposition . . .	153	—	—	—	—	6,053	—	Zaal van tentoonstell.
Prêts à domicile . . .	296	—	1,663	6	6,065	—	132	Uitleeningen.
Cartes et plans . . .	296	—	203	1	295	—	—	Landkaarten en plans.
	<b>1932</b>							
Salle de lecture du jour . . .	296		60,632	205	63,381	4,348	11,615	Dagleeszaal.
Salle de lecture du soir . . .	294	10,081	10,902	37	23,585	—	—	Avondleeszaal.
Salle de travail . . .	296	41	3,760	13	6,581	—	—	Werkzaal.
Salle des périodiques . . .	296	10,081	56,126	190	—	—	—	Zaal der periodieken.
Salle d'exposition . . .	105	—	—	—	—	3,732	—	Zaal van tentoonstell.
Prêts à domicile . . .	296	—	1,971	7	6,004	—	110	Uitleeningen.
Cartes et plans . . .	296	—	201	1	231	—	—	Landkaarten en plans.

N. B. — La section des estampes a reçu 723 visiteurs (pièces communiquées 1,491) en 1931 et 677 visiteurs (pièces communiquées 1,511) en 1932. La section des médailles a reçu 822 visiteurs en 1931 et 816 visiteurs (pièces communiquées 2,500) en 1932.

N. B. — De prenten-afdeeling heeft 723 bezoekers gehad in 1931 (ter inzage verstrekte stukken 1,491) en 677 in 1932 (ter inzage verstrekte stukken 1,511). De penningen-afdeeling heeft 822 bezoekers gehad in 1931 en 816 in 1932 (ter inzage verstrekte stukken 2,500).

PROVINCES.	Bibliothèques reconnues (a) Erkende bibliotheken				Livres en biblio- thèque. Boeken aan- wezig	Prêts Uitlee- ningen	Lec- teurs. Lezers	Communes dépourvues de biblio- thèque Gemeenten zonder bibliotheek	PROVINCIES.
	Communa- les Gemeen- telijke	Adop- tées Aange- nomen	Libres Bijzon- dere	Total Totaal					
<b>1928-1929</b>									
Anvers . . . . .	26	98	112	236	493,409	1,032,648	74,201	7	Antwerpen.
Brabant . . . . .	102	43	206	351	678,298	1,538,324	85,277	121	Brabant.
Flandre occidentale	10	113	101	224	395,831	613,652	50,615	78	West-Vlaanderen.
Flandre orientale	14	73	137	224	424,243	849,104	53,714	119	Oost-Vlaanderen.
Hainaut . . . . .	86	59	184	329	814,404	1,387,089	76,709	204	Henegouwen.
Liège . . . . .	160	21	170	351	681,433	1,373,644	180,646	170	Luik.
Limbourg . . . . .	51	41	72	164	158,772	298,718	26,135	59	Limburg.
Luxembourg . . . . .	47	24	100	171	160,369	196,233	19,586	76	Luxemburg.
Namur . . . . .	51	30	124	205	228,853	349,441	28,561	150	Namen.
<b>Le Royaume</b>	<b>547</b>	<b>502</b>	<b>1,206</b>	<b>2,255</b>	<b>4,035,912</b>	<b>7,639,855</b>	<b>595,444</b>	<b>984</b>	<b>Het Rijk.</b>
Intervention de l'Etat : volumes envoyés : 74,010. — Indemnités aux bibliothécaires : 905,000 francs. Bijdrage van den Staat : aan boeken : 74,010. — Toelagen aan de bibliothecarissen : 905,000 frank.									
<b>1929-1930 (a)</b>									
Anvers . . . . .	34	122	114	242	546,863	1,139,773	76,240	6	Antwerpen.
Brabant . . . . .	107	53	231	365	709,427	1,540,279	89,008	46 (b)	Brabant.
Flandre occidentale	11	110	109	216	417,226	650,384	54,613	86	West-Vlaanderen.
Flandre orientale	15	72	162	232	445,992	846,264	61,385	114	Oost-Vlaanderen.
Hainaut . . . . .	90	65	180	320	870,396	1,373,843	72,762	223	Henegouwen.
Liège . . . . .	163	21	189	351	681,671	1,379,277	180,788	117	Luik.
Limbourg . . . . .	61	48	75	161	167,444	293,885	26,012	62	Limburg.
Luxembourg . . . . .	51	26	122	199	170,298	196,004	19,219	70	Luxemburg.
Namur . . . . .	67	30	154	207	243,914	328,586	25,594	155	Namen.
<b>Le Royaume.</b>	<b>599</b>	<b>547</b>	<b>1,336</b>	<b>2,293</b>	<b>4,253,231</b>	<b>7,748,294</b>	<b>605,621</b>	<b>879 (b)</b>	<b>Het Rijk.</b>
<b>1931-32 (a)</b>									
Anvers . . . . .	34	129	113	247	582,865	1,219,513	78,685	6	Antwerpen.
Brabant . . . . .	107	67	218	373	767,259	1,564,739	90,189	(b)60	Brabant.
Flandre occidentale	15	122	102	232	193,862	653,742	57,827	76	West-Vlaanderen.
Flandre orientale	14	84	151	244	469,911	907,234	61,670	111	Oost-Vlaanderen.
Hainaut . . . . .	96	77	180	332	910,573	1,445,058	89,551	203	Henegouwen.
Liège . . . . .	161	26	187	364	786,823	1,579,026	202,007	114	Luik.
Limbourg . . . . .	61	53	74	164	178,129	295,139	25,121	60	Limburg.
Luxembourg . . . . .	51	31	122	204	183,540	206,030	21,078	68	Luxemburg.
Namur . . . . .	58	31	144	228	257,820	336,952	23,430	162	Namen.
<b>Le Royaume.</b>	<b>597</b>	<b>620</b>	<b>1,291</b>	<b>2,388</b>	<b>4,330,782</b>	<b>8,207,433</b>	<b>649,558</b>	<b>860</b>	<b>Het Rijk.</b>
Intervention de l'Etat : volumes envoyés : 65,092. Bijdrage van den Staat : aan boeken : 65,092.									

(a) Pour 1929-30 et 1931-32, on donne le nombre des bibliothèques communales, adoptées, libres visitées et le total des bibliothèques reconnues. — (b) Les renseignements manquent pour deux arrondissements.

(a) Voor 1929-30 en 1931-32 zijn vermeld de gemeentelijke, aangenomen en bijzondere bibliotheken die bezocht werden en het totaal der erkende bibliotheken. — (b) De gegevens ontbreken voor twee arrondissementen.

Spécifications.	1928-29		1929-30		1930-31		1931-32		1932-33		Opsomming.
	H. M.	F. V.	H. M.	F. V.	H. M.	F. V.	H. M.	F. V.	H. M.	F. V.	
<b>I. — Académie royale des Beaux-Arts d'Anvers.</b>											
<b>I. — Koninklijke Academie voor Schoone Kunsten te Antwerpen.</b>											
<b>A. — NOMBRE D'ÉLÈVES PAR COURS. — AANTAL LEERLINGEN PER CURSUS.</b>											
Application de l'art à l'industrie	27	—	38	3	33	—	32	2	35	4	Toepassing van de kunst op de nijverheid.
Architecture civile	72	1	103	1	119	2	129	3	133	4	Burgerlijke bouwkunde.
Gravure en taille-douce	1	2	5	6	10	6	13	5	9	3	Kopergraveerkunst.
Gravure sur bois	2	1	3	1	4	1	2	1	6	3	Houtgraveerkunst.
Peinture de paysage et animaux	10	5	15	11	12	7	11	7	7	5	Dieren- en landschapschilderkunst.
Peinture et dessin d'après nature et d'après l'antique	91	36	94	29	85	30	84	19	90	27	Schilder- en teekenkunst naar de natuur of de antieken.
Principes du dessin de figures	93	29	106	22	102	12	100	40	98	43	Grondbeginselen der figurteekenkunst.
Principes du dessin d'ornement	134	23	108	16	118	13	112	10	113	11	Grondbeginselen der ornamenteele teekenkunst.
Sculpture-ornement	23	—	32	8	40	10	42	5	38	3	Ornamenteele sculptuur.
Sculpture-statuaire	28	2	17	—	13	—	12	—	15	—	Beeldhouwkunst.
<b>Totaux</b>	<b>481</b>	<b>99</b>	<b>521</b>	<b>97</b>	<b>536</b>	<b>81</b>	<b>537</b>	<b>92</b>	<b>544</b>	<b>103</b>	<b>Totalen.</b>
<b>B. — CLASSEMENT DES ÉLÈVES PAR PROFESSION. — INDEELING VAN DE LEERLINGEN NAAR HET BEROEP</b>											
Architectes et dessinateurs	76	1	119	1	105	2	139	3	144	4	Bouwkundigen en teeken.
Brodeurs	—	—	2	—	—	—	2	—	2	—	Borduuders.
Charpentiers et menuisiers	15	—	22	—	21	—	17	—	16	—	Schrijnwerk. en timmerl.
Chaudronniers et ferblantiers	2	—	5	—	5	—	6	—	5	—	Koper- en blikslagers.
Doreurs	3	—	5	—	3	—	4	—	4	—	Vergulders.
Ebénistes	17	—	19	—	23	—	21	—	22	—	Ebenisten.
Forgerons et mécaniciens.	5	—	9	—	12	—	13	—	11	—	Smeden en mecaniciens.
Graveurs	12	3	12	6	21	8	15	6	16	5	Graveerders.
Imprimeurs et relieurs.	7	—	18	—	3	—	7	—	8	—	Drukkers en boekbinders.
Métiers divers	53	19	62	17	71	8	42	15	40	13	Diverse vakken.
Orfèvres et ciseleurs.	3	—	12	—	8	—	9	—	8	—	Goudsmeden en ciseleerd.
Plafonneurs et maçons	9	—	11	—	6	—	8	—	9	—	Plakkers en metselaars.
Peintres artistes	61	15	61	20	67	26	75	30	79	38	Kunstschilders.
Peintres décorateurs	15	1	15	1	25	3	25	2	22	1	Decoratieschilders.
Sculpteurs ornemanistes	29	—	33	—	25	—	23	—	21	3	Ornamentmakers.
Sculpteurs statuaire	28	2	24	—	23	5	18	5	22	5	Beeldhouwers.
Tailleurs de pierre et marbriers	5	—	8	—	12	—	10	—	9	—	Steenhouwers en marmerbewerkers.
Tapissiers	3	—	6	—	8	—	9	—	10	—	Stoffeers.
Autres professions	5	—	15	—	11	—	12	—	11	—	Andere beroepen.
Carrières non encore déter.	133	58	63	52	87	29	82	31	85	34	Nog niet bepaalde beroep.
<b>Totaux</b>	<b>481</b>	<b>99</b>	<b>521</b>	<b>97</b>	<b>536</b>	<b>81</b>	<b>537</b>	<b>92</b>	<b>544</b>	<b>103</b>	<b>Totalen.</b>

**II. — Autres académies et écoles de dessin. — Andere academies en teekenscholen.**

(Source : Admin. Provinc.)

(Bron : Provinc. besturen.)

Provinces.	1930-1931				1931-1932				1932-1933				Provinces.
	Etablissements. Inrichtingen.	Elèves. - Leerlingen.			Etablissements. Inrichtingen.	Elèves. - Leerlingen.			Etablissements. Inrichtingen.	Elèves. - Leerlingen.			
		Garçons Jongens	Filles Meisjes	Tot.		Garçons Jongens	Filles Meisjes	Tot.		Garçons Jongens	Filles Meisjes	Tot.	
Anvers	9	1,565	75	1,640	8	1,370	42	1,412	8	1,662	96	1,758	Antwerpen.
Brabant	15	2,419	543	2,962	15	2,357	561	2,918	15	2,500	586	3,086	Brabant.
Fl. occidentale.	13	1,318	73	1,391	13	1,379	65	1,444	13	1,463	110	1,573	West-Vlaand.
Fl. orientale.	17	2,675	245	2,920	16	2,647	125	2,772	16	2,563	167	2,730	Oost-Vlaand.
Hainaut	4	252	59	311	4	239	70	309	4	308	171	479	Henegouwen.
Liège	3	411	216	627	3	322	159	481	3	359	190	549	Luik.
Limbourg	3	431	—	431	3	363	—	363	3	357	—	357	Limburg.
Luxembourg	2	119	31	150	2	95	29	124	2	90	38	128	Luxemburg.
Namur	1	98	31	129	1	99	23	122	1	108	20	128	Namen.
<b>Le Royaume</b>	<b>67</b>	<b>9,288</b>	<b>1,273</b>	<b>10,561</b>	<b>65</b>	<b>8,871</b>	<b>1,074</b>	<b>9,945</b>	<b>65</b>	<b>9,410</b>	<b>1,378</b>	<b>10,788</b>	<b>Het Rijk.</b>



(Source : Min. de l'Instruction Publique).

(Bron : Min. van Openbaar Onderwijs).

I. — Conservatoires royaux de musique.						I. — Koninklijke conservatoriums.					
CONSERVATOIRES		NOMBRE D'ÉLÈVES EN :			AANTAL LEERLINGEN IN :			CONSERVATORIUMS.			
		1928-29	1929-30	1930-31	1931-32	1932-33					
Bruxelles	Hommes	265	276	256	255	214	Mannen	Vrouwen	Brussel.		
	Femmes	315	353	320	324	281					
Gand	Hommes	189	257	189	185	160	Mannen	Vrouwen	Gent.		
	Femmes	224	260	221	220	207					
Liège	Hommes	180	175	159	149	153	Mannen	Vrouwen	Luik.		
	Femmes	180	203	199	207	191					
Anvers	Hommes	409	343	331	324	371	Mannen	Vrouwen	Antwerpen.		
	Femmes	656	537	461	416	408					
Les quatre conservat.	Hommes	1,043	1,051	938	913	898	Mannen	Vrouwen	De vier con- servatoriums.		
	Femmes	1,375	1,353	1,201	1,167	1,087					

II. — Autres conservatoires et écoles de musique — Andere conservatoriums en muziekscholen.													
(Source : Admin. provinc.) (Bron : Provinc. besturen.)													
Provincies.	1930-1931				1931-1932				1932-1933				Provincies.
	Etablis- sements Inrich- tingen	Elèves — Leerlingen		Tot.	Etablis- sements Inrich- tingen	Elèves — Leerlingen		Tot.	Etablis- sements Inrich- tingen	Elèves — Leerlingen		Tot.	
		Gar- çons Jon- gens	Filles Meesjes			Gar- çons Jon- gens	Filles Meesjes			Gar- çons Jon- gens	Filles Meesjes		
Anvers	17	1,898	1,665	(a) 3,724	16	1,703	1,494	3,197	16	1,597	1,397	2,994	Antwerpen.
Brabant	20	2,947	3,548	6,495	19	2,867	3,505	6,372	20	2,777	3,547	6,324	Brabant.
Fl. occident.	11	1,229	1,457	2,686	11	1,350	1,473	2,823	10	1,346	1,448	2,794	W.-Vlaand.
Fl. orientale	13	1,143	1,245	2,388	13	1,224	1,214	2,438	13	1,080	1,090	3,170	O.-Vlaand.
Hainaut	54	4,460	4,112	8,572	53	4,390	3,920	8,310	53	4,090	3,956	8,046	Henegouw.
Liège	3	493	625	1,118	3	451	591	1,042	3	430	515	945	Luik.
Limbourg	2	222	344	566	2	250	283	533	2	242	211	453	Limburg.
Luxemb.	2	171	219	390	2	139	205	344	2	116	185	301	Luxemburg.
Namur	7	779	952	1,731	7	731	815	1,546	7	660	740	1,400	Namen.
<b>Le Royaume</b>	<b>129</b>	<b>13,342</b>	<b>14,167</b>	<b>(a) 27,670</b>	<b>126</b>	<b>13,105</b>	<b>13,500</b>	<b>26,605</b>	<b>126</b>	<b>12,338</b>	<b>13,089</b>	<b>25,427</b>	<b>Het Rijk.</b>

EXPOSITIONS GÉNÉRALES DES BEAUX-ARTS :  
ARTISTES EXPOSANTS

ALGEMEENE TENTOONSTELLINGEN VOOR SCHOONE KUNSTEN :  
EXPOSEERENDE KUNSTENAARS

(Source : Id.)

(Bron : Id.)

Exposants.	1926		1927		1928		1929		1930		1931		Exposanten.
	Antwerpen.		Liège.		Bruxelles.		Gent.		Antwerpen.		Liège.		
	Anvers.		Luik.		Brussel.		Gand.		Anvers.		Luik.		
	H.M.	F.V.	H.M.	F.V.	K.M.	F.V.	K.M.	F.V.	K.M.	F.V.	K.M.	F.V.	
<b>Artistes belges</b>													<b>Belgische kunstenaars</b>
domiciliés en Belgique.	198	29	104	14	244	13	219	28	286	22	278	31	in België gedomicilleerd
<b>Artistes étrangers ou belges</b>													<b>Belgische of vreemde kunstenaars</b>
domiciliés à l'étranger													gedomic. in d. vreemde
Allemagne	—	—	—	—	—	—	1	—	—	—	—	—	Duitschland.
Espagne	—	—	—	—	—	—	—	—	—	—	—	—	Spanje.
France	7	1	8	2	117	12	77	2	11	—	—	—	Frankrijk.
Gr.-Bretagne et Irlande	—	—	—	—	—	—	105	20	7	—	—	—	Gr.-Brit., en Ierland.
Italie	—	—	—	—	—	—	—	—	—	—	—	—	Italië.
Pays-Bas	19	—	—	—	—	—	—	—	—	—	—	—	Nederland.
Autres pays	1	—	—	—	—	—	—	—	—	—	—	—	Andere landen.
<b>Total.</b>	<b>25</b>	<b>30</b>	<b>112</b>	<b>16</b>	<b>361</b>	<b>25</b>	<b>404</b>	<b>50</b>	<b>306</b>	<b>22</b>	<b>279</b>	<b>31</b>	<b>Totaal.</b>

(a) Y compris 161 élèves qui n'ont pas été répartis par sexe. — Met inbegrip van 161 leerlingen zonder geslachtsvermelding.

(Source : Min. de l'Instruction Publique.)

PROVINCES. PROVINCIES.	Nombre d'écoles. Aantal scholen.	Population scolaire. Schoolbevolking.			Écoles où l'épar- gne est prati- quée. Scholen waar ge- spaard wordt.	Elèves — Leerlingen.			
		Garçons. Jongens.	Filles. Meisjes.	Tot.		possédant un livret. die een spaar- boekje bezitten.		qui épargnent mais qui n'ont pas le livret de la Caisse d'Épargne. die sparen maar geen boekje van de Spaarkas bezitten.	
						Garçons. Jongens.	Filles. Meisjes.	Garçons. Jongens.	Filles. Meisjes.
<b>ÉCOLES GARDIENNES.</b>									
Antwerpen — Anvers . . . . .	391	19,783	19,839	39,622	163	1,689	2,069	94	87
Brabant . . . . .	604	20,856	21,112	41,968	327	2,563	3,137	316	288
West-Vlaand. — Flandre occid.	449	15,697	15,924	31,621	180	1,186	1,586	189	194
Oost-Vlaand. — Flandre orient.	573	22,702	22,684	45,386	480	5,910	7,020	286	343
Hainaut — Henegouwen . . . . .	931	21,519	21,600	43,119	896	9,746	10,238	1,256	1,368
Liège — Luik . . . . .	439	10,875	11,030	21,905	333	2,653	2,822	160	151
Limburg — Limbourg . . . . .	180	6,389	6,557	12,946	75	677	842	130	171
Luxembourg — Luxemburg . . . . .	166	2,592	2,783	5,375	106	722	759	244	285
Namur — Namen . . . . .	300	5,110	5,196	10,306	206	1,707	1,791	384	413
<i>Écoles gardiennes : Bewaarscholen :</i>									
communales — gemeentelijke . . . . .	1,494	40,360	38,556	78,916	1,155	11,463	11,689	1,161	1,231
adoptées — aangenomen . . . . .	1,400	53,652	54,907	108,559	826	8,587	10,349	923	1,033
adoptables — aanneembare . . . . .	1,139	31,511	33,262	64,773	785	6,803	8,226	975	1,036
<b>Tot. . . . .</b>	<b>4,033</b>	<b>125,523</b>	<b>126,725</b>	<b>252,248</b>	<b>2,766</b>	<b>26,853</b>	<b>30,264</b>	<b>3,059</b>	<b>3,300</b>
<b>ÉCOLES PRIMAIRES.</b>									
Antwerpen — Anvers . . . . .	750	75,134	75,052	150,186	540	34,139	37,457	62	1,901
Brabant . . . . .	1,256	86,094	84,216	170,310	1,142	52,873	55,304	1,449	1,327
West-Vlaand. — Flandre occid.	806	60,349	57,692	118,041	688	37,040	35,637	728	343
Oost-Vlaand. — Flandre orient.	942	72,508	69,946	142,454	898	51,450	54,611	114	242
Hainaut — Henegouwen . . . . .	1,543	69,420	71,234	140,654	1,529	56,811	60,331	1,356	1,764
Liège — Luik . . . . .	1,210	50,338	51,897	102,235	1,158	35,170	36,715	569	660
Limburg — Limbourg . . . . .	513	31,134	30,878	62,012	450	21,863	21,978	181	189
Luxembourg — Luxemburg . . . . .	734	14,411	14,547	28,958	689	12,029	12,518	571	471
Namur — Namen . . . . .	828	21,310	20,800	42,110	775	17,148	17,293	519	599
<i>Écoles primaires : Lagers scholen :</i>									
communales — gemeentelijke . . . . .	5,168	311,280	179,056	490,336	4,791	220,384	129,363	3,489	3,959
adoptées — aangenomen . . . . .	2,103	96,859	206,097	302,956	1,913	60,950	144,308	813	1,540
adoptables — aanneembaar . . . . .	1,311	72,559	91,109	163,668	1,165	37,180	58,173	1,247	1,997
<b>Tot. . . . .</b>	<b>8,582</b>	<b>480,698</b>	<b>476,262</b>	<b>956,960</b>	<b>7,869</b>	<b>318,523</b>	<b>331,844</b>	<b>5,549</b>	<b>7,496</b>
<b>ÉCOLES D'ADULTES.</b>									
Antwerpen — Anvers . . . . .	120	4,642	2,756	7,398	51	45	64	—	—
Brabant . . . . .	152	4,310	2,858	7,168	51	16	33	—	—
West-Vlaand. — Flandre occid.	62	609	1,350	1,959	14	86	222	—	—
Oost-Vlaand. — Flandre orient.	80	1,827	2,451	4,278	14	23	72	—	—
Hainaut — Henegouwen . . . . .	232	3,707	543	4,250	69	738	142	26	—
Liège — Luik . . . . .	178	2,097	554	2,651	25	207	19	—	—
Limburg — Limbourg . . . . .	34	649	296	945	6	46	22	—	—
Luxembourg — Luxemburg . . . . .	243	2,694	376	3,070	58	530	87	4	—
Namur — Namen . . . . .	183	1,949	354	2,303	49	496	144	6	—
<i>Écoles d'adultes : Scholen voor volwassenen :</i>									
communales — gemeentelijke . . . . .	973	19,401	5,055	24,456	203	2,118	259	36	—
adoptées — aangenomen . . . . .	272	1,747	1,063	2,810	6	14	99	—	—
adoptables — aanneembare . . . . .	39	1,336	5,420	6,756	36	55	447	—	—
<b>Tot. . . . .</b>	<b>1,284</b>	<b>22,484</b>	<b>11,538</b>	<b>34,022</b>	<b>245</b>	<b>2,187</b>	<b>805</b>	<b>36</b>	<b>—</b>
<b>Tot. gén. — Algem. tot.</b>	<b>13,899</b>	<b>628,705</b>	<b>614,525</b>	<b>1,243,230</b>	<b>10,880</b>	<b>347,563</b>	<b>362,913</b>	<b>8,644</b>	<b>10,796</b>

N. B. — Cette statistique n'est dressée que tous les trois ans. — Deze statistiek wordt enkel om de drie jaar opgemaakt.



(Bron: Min. van Openbaar Onderwijs.)

Elèves qui épargnent. Leerlingen die sparen.	Écoles ou l'épargne n'est pas pratiquée. Scholen waarin niet gespaard wordt.	Elèves qui n'épargnent pas. Leerlingen die niet sparen.			Montant de l'épargne (Fr.). Bedrag van het spaargeld (Fr.).				Total général. Algemeen totaal.
		Garçons. Jongens.	Filles. Meisjes.	Tot.	Versements effectués à Inlagen bij				
					la Caisse Générale d'Épargne. de Algemeene Spaarkas.		d'autres institutions. andere inrichtingen.		
Garçons. Jongens.	Filles. Meisjes.	Tot.	Garçons. Jongens.	Filles. Meisjes.	Garçons. Jongens.	Filles. Meisjes.			
<b>BEWAARSCHOLEN.</b>									
3,939	228	18,000	17,683	35,683	176,429	218,603	414	856	396,302
6,304	277	17,977	17,687	35,664	254,597	317,298	—	796	572,691
3,155	269	14,322	14,144	28,466	98,233	127,627	—	—	225,860
13,559	93	16,506	15,321	31,827	695,627	826,154	—	—	1,521,781
22,608	35	10,517	9,994	20,511	813,933	875,282	1,516	—	1,690,731
5,786	100	8,062	8,057	16,119	250,777	265,773	—	—	516,550
1,820	105	5,582	5,544	11,126	32,997	45,594	—	—	77,661
2,010	60	1,626	1,739	3,365	33,019	39,496	—	—	72,545
4,295	94	3,019	2,992	6,011	93,963	101,336	—	—	195,299
25,544	339	27,736	25,636	53,372	1,144,968	1,202,093	—	—	2,347,061
20,892	574	44,142	43,525	87,667	725,287	917,458	414	856	1,644,015
17,040	354	23,733	24,000	47,733	578,450	697,582	1,516	796	1,278,344
<b>63,476</b>	<b>1,267</b>	<b>95,611</b>	<b>93,161</b>	<b>188,772</b>	<b>2,448,705</b>	<b>2,817,133</b>	<b>1,930</b>	<b>1,652</b>	<b>5,269,420</b>
<b>LAGERE SCHOLEN.</b>									
73,559	210	40,933	35,694	76,627	4,211,116	4,273,062	7,652	26,246	8,518,076
110,953	114	31,772	27,585	59,357	5,540,459	6,043,689	2,167	32,984	11,619,299
73,748	118	22,581	21,712	44,293	2,368,383	2,458,479	—	—	4,826,862
106,417	44	20,944	15,093	36,037	5,887,648	7,643,558	—	—	13,531,206
120,462	14	11,253	9,139	20,392	4,643,377	4,951,358	—	464	9,595,199
73,114	52	14,599	14,522	29,121	3,183,078	3,327,204	—	—	6,510,282
44,211	63	9,090	8,711	17,801	1,004,447	1,109,581	—	—	2,114,008
25,389	45	1,811	1,558	3,369	574,606	615,374	1,214	487	1,191,681
35,559	53	3,643	2,908	6,551	969,782	936,979	—	—	1,906,761
357,195	377	87,407	45,734	133,141	20,622,052	12,711,949	10,860	19,678	33,364,539
207,611	190	35,096	60,249	95,345	4,573,482	13,284,025	71	14,676	17,872,254
98,606	146	34,123	30,939	65,062	3,187,342	5,363,310	102	25,827	8,576,581
<b>663,412</b>	<b>713</b>	<b>156,626</b>	<b>136,922</b>	<b>293,548</b>	<b>28,382,876</b>	<b>31,359,284</b>	<b>11,033</b>	<b>60,181</b>	<b>59,813,374</b>
<b>SCHOLEN VOOR VOLWASSENEN.</b>									
109	115	4,597	2,692	7,289	7,876	6,160	1,591	—	15,627
49	147	4,294	2,825	7,119	1,504	5,310	—	—	6,814
308	48	523	1,128	1,651	9,996	47,289	—	—	57,285
95	66	1,804	2,379	4,183	1,916	11,847	—	—	13,763
906	163	2,943	401	3,344	50,830	11,978	—	—	62,808
226	153	1,890	535	2,425	20,777	1,617	—	—	22,394
68	28	603	274	877	8,285	448	—	—	8,733
621	185	2,160	289	2,449	48,581	2,722	1,736	—	53,039
646	134	1,447	210	1,657	41,550	8,767	859	—	51,176
2,413	770	17,247	4,796	22,043	179,873	25,122	2,568	—	207,563
113	266	1,733	964	2,697	7,540	11,973	—	—	19,513
502	3	1,281	4,973	6,254	3,902	59,043	1,618	—	64,563
<b>3,028</b>	<b>1,039</b>	<b>20,261</b>	<b>10,733</b>	<b>30,994</b>	<b>191,315</b>	<b>96,138</b>	<b>4,186</b>	—	<b>291,639</b>
<b>729,916</b>	<b>3,019</b>	<b>272,498</b>	<b>240,816</b>	<b>513,314</b>	<b>31,022,896</b>	<b>34,272,555</b>	<b>17,149</b>	<b>61,833</b>	<b>65,374,433</b>

I. — Service de la Caisse d'Épargne.	1928.	1929.	1930.	1931.	1932.	I. — Dienst der Spaarkas.
<i>Bureaux ouverts.</i>						<i>Open bureelen.</i>
Administrat. centr. et succurs.; agences de la Banque Nation.	47	48	48	44	44	Centraal bestuur en succurs.; agentsch. der Nation. Bank.
Bureaux de poste . . . . .	1,373	1,377	1,407	1,416	1,419	Postkantoren.
Total . . . . .	1,420	1,425	1,455	1,460	1,463	Totaal.
<i>Livrets créés.</i>						<i>Spaarboekjes uitgereikt.</i>
Administrat. centrale et succur. agences de la Banque Nation.	16,792	18,769	22,676	18,150	16,107	Door centraal bestuur en succ.; agentsch. der Nation. Bank.
Bureaux de poste . . . . .	280,897	299,111	347,064	319,408	283,951	Postkantoren.
Total . . . . .	297,689	317,880	369,740	337,558	300,058	Totaal.
Soldés . . . . .	140,404	139,640	163,164	170,424	174,159	Afbetaald.
Existant au 31 décembre :						Bestaande op 31 December :
1 <sup>o</sup> dans les bureaux						v. het centraal best.
de l'admin. centr., succurs. et agenc. de la Banque Nat. de poste . . . . .	467,359 4,114,429	481,434 4,278,594	491,945 4,474,659	496,321 4,637,417	500,067 4,759,570	1 <sup>o</sup> in de en de succ. en agent- bureelen schap. der Nat. Bank der post.
Total . . . . .	4,581,788	4,760,028	4,966,604	5,133,738	5,259,637	Totaal.
2 <sup>o</sup> au profit						particulieren.
de particuliers . . . . .	4,574,835	4,753,157	4,959,801	5,126,978	5,252,894	2 <sup>o</sup> ten name gemeenten, open- van bare of andere in- stellingen.
de communes, d'établiss. publics ou autres . . . . .	6,953	6,871	6,803	6,760	6,743	
<i>Nombre des versements (a).</i>						<i>Aantal stortingen (a).</i>
{ Administr. centrale et succurs.; agences de la Banque Nation.	236,900	250,733	360,561	343,939	307,460	Centr. best. en succurs.; agent- schappen der Nation. Bank.
{ Bureaux de poste . . . . .	3,189,097	3,628,494	4,948,068	4,819,357	4,334,204	Postkantoren.
{ Particuliers . . . . .	3,423,550	3,876,738	5,306,206	5,160,998	4,639,479	Particulieren.
{ Communes, établiss. publics ou autres . . . . .	2,447	2,489	2,423	2,298	2,185	Gemeenten, openb. en andere instellingen.
Total . . . . .	3,425,997	3,879,227	5,308,629	5,163,296	4,641,664	Totaal.
<i>Nombre des remboursements (a).</i>						<i>Aantal terugbetalingen (a).</i>
{ Particuliers . . . . .	789,535	759,031	870,295	1,081,385	1,292,986	Particulieren.
{ Communes, établiss. publics ou autres . . . . .	1,963	2,072	1,998	2,089	2,053	Gemeenten, openbare en andere instellingen.
Total . . . . .	791,498	761,103	872,293	1,083,474	1,295,039	Totaal.
<i>Carnets de rente belge.</i>						<i>Belgische staatsrenteboekjes.</i>
Carnets créés . . . . .	505	330	307	593	569	Uitgereikt.
Carnets existants.	84,186	78,736	73,595	69,115	65,612	Aantal.
Capital nominal (1,000 fr.) . . . . .	387,077	362,060	339,801	324,520	312,953	Nominaal kapit. Reeds (1,000 fr.) bestaande.
<i>Mont. des versam. (1,000 fr.) (a).</i>						<i>Bedrag der stortingen (1,000 fr.) (a)</i>
des particuliers . . . . .	1,593,351	2,201,369	3,358,447	3,170,650	2,816,532	van de particulieren.
des comm., établ. publ. ou autr. Total . . . . .	7,801 1,601,152	68,509 2,269,878	59,921 3,418,368	76,355 3,247,005	64,238 2,880,770	van de gem., openb. en and. inst.
Solde des dépôts au 31 décembre de l'année précédente . . . . .	3,516,259	4,267,447	5,548,876	7,768,177	9,248,296	Saldo inlagen op 31 December van 't voorgaande jaar.
des particuliers . . . . .	159,979	197,680	234,502	240,298	319,780	v. de particul.
Intérêts à capitaliser à capitaliser						Bij te schrijven v. de gemeen- intresten ten, de openb. en and. instell.
des communes, des établissements publics ou autres . . . . .	702	4,257	4,197	3,501	2,095	
Total . . . . .	160,681	201,937	238,699	243,799	321,875	Totaal.
Total { Particuliers . . . . .	5,245,749	6,569,058	9,031,316	11,064,125	12,250,862	Particulieren
Communes, établiss. publics ou autres . . . . .	32,343	170,204	174,627	194,856	200,079	Gemeenten, openb. en andere instellingen.
Total général . . . . .	5,278,092	6,739,262	9,205,943	11,258,981	12,450,941	Totaal.
<i>Mont. des remb. (1,000 fr.) (a)</i>						<i>Bedrag der terugb. (1,000 fr.) (a)</i>
Particuliers . . . . .	995,859	1,135,725	1,372,834	1,949,576	2,438,241	Gemeenten, openb. en andere instellingen.
Communes, établiss. publics ou autres . . . . .	14,786	54,661	64,932	61,109	148,456	Totaal.
Total . . . . .	1,010,645	1,190,386	1,437,766	2,010,685	2,586,697	Saldo inlagen (1,000 fr.). Particulieren.
<i>Solde des dépôts (1,000 fr.)</i>						Openbare en and. instellingen. Voor rentezegels.
Particuliers . . . . .	4,170,009	5,438,367	7,653,177	9,114,550	9,812,621	Totaal.
Etabliss. publics ou autres . . . . .	18,602	38,983	27,146	43,892	6,526	Reservefondsen op het einde van ieder jaar (1,000 fr.)
Pour timbres-retraite . . . . .	78,836	71,526	87,854	89,854	5,097	
Total . . . . .	4,267,447	5,548,876	7,768,177	9,248,296	9,864,244	
Fonds de réserve existant à la fin de chaque année (1,000 fr.)	87,246	171,049	284,667	354,426	374,359	

(a) Les opérations effectuées sur le livret portant inscription du produit de la vente des timbres-retraite ne font pas l'objet d'une comptabilité séparée et sont comprises dans les opérations des « particuliers » pour 1928 et à partir de 1929 dans les établissements publics ou autres.

(a) Er wordt geen afzonderlijke comptabiliteit gehouden van de verrichtingen op het boekje, waarin de opbrengst van den verkoop van rentezegels wordt ingeschreven; voor 1928 zijn zij begrepen in de verrichtingen van de « particulieren » en van 1929 af, in de openbare en andere instellingen.

CAISSE GÉNÉRALE D'ÉPARGNE ET DE RETRAITE SOUS LA GARANTIE DE L'ÉTAT (suite). 91  
ALGEMEENE SPAAR- EN LIJFRENTEKAS ONDER WAARBORG VAN DEN STAAT (vervolg).

I. — Service de la Caisse d'Épargne.	1928.	1929.	1930.	1931.	1932.	I. — Dienst der Spaarkas.
Moyenne gén. (francs) du montant des versements, remboursements et dépôts par livret.	467.35 1,276.88 931.39	585.00 1,564.00 1,166.00	644.00 1,648.00 1,564.00	629.00 1,856.00 1,801.00	620.63 1,997.38 1,875.45	Alg. gemid. (fr.) van het bedrag der stortingen terugbetalingen. inlagen per boekje

II. — Service de la Caisse de Retraite.	1928.	1929.	1930.	1931.	1932.	II. — Dienst der Lijfrentekas.
Nombre de versés sur comptes nouveaux et anciens.	191,941 3,440,626	189,679 3,569,922	177,306 3,644,445	196,748 2,555,027	151,464 2,392,090	Getal stor. op nieuwe rekeningen. op oude rekeningen.
Montant des versements (1000 fr.) constitués de						Bedrag der stortingen (1000 fr.) tot vestiging van
a. rentes de veillesse capital abandonné . . .	157,992	182,454	203,010	225,386	90,688	a. ouderdomsrenten afgestaan kapitaal. voorbehouden kapitaal
b. rentes de retraite avec assurance au décès . . .	2,394	2,774	2,682	2,764	2,115	b. lijfrenten met verzekering bij overlijden.
c. survie ouvriers (a) . . .	32,579	33,276	34,325	19,734	—	c. overlevingsrenten (arbeiders) (a)
d. survie employés (a) . . .	40,748	68,590	55,247	77,986	—	d. overlevingsrenten ('edienden') (a)
e. capitaux d'assujettis, masculins (non mariés) (a) . . . . .	28,515	26,315	25,837	33,489	—	e. kapitalen van ongehuwde mannelijke verzekeringsplichtigen (a)
Rentes payées (1,000 fr.) . . . . .	12,509	15,257	19,721	28,828	41,360	Betaalde renten (1,000 fr.).
Capitaux réservés remboursés (1,000 fr.) . . . . .	1,532	1,804	1,979	2,106	2,068	Terugbetaalde voorbehouden kapitalen (1,000 fr.).
Situation à la fin de l'année.						Stand op het einde des jaars.
Fonds placés (1,000 fr.) . . . . .	1,142,595	1,496,804	1,839,529	2,288,018	2,849,059	Belegde kapitalen (1,000 fr.).
Assurés ayant atteint l'âge primitivement fixé pour l'entrée en jouissance de leur rente qui ont réclamé le paiement . . . . .	120,444	149,098	179,328	215,622	257,413	Verzekerden die den aanvankelijk vastgestelden leeftijd om hun rente te trekken bereikt en de betaling er van aangevraagd hebben.
Assurés entrés en possession anticipée de leur rente . . . . .	55	54	48	44	37	Verzekerden die bij vroeging rente trekken.
Montant des rentes en cours de service au 31 décembre (1,000 fr.) . . . . .	12,932	17,325	21,220	34,766	42,813	Bedrag der loopende renten op 31 December (1,000 fr.).

III. — Service de la Caisse d'assurances. — Dienst der Verzekeringskas.

NATURE DU CONTRAT.	Nombre de contrats — Aantal contracten.						Capitaux assurés (1,000 fr.) au 31 décembre. Verzekerde kapit. (1,000 fr.) op 31 December		AARD VAN HET CONTRACT.
	en cours au 31 décembre bestaande op 31 December		éteints en verlopen in		ouverts en aangegaan in		1931	1932	
	1931	1932	1931	1932	1931	1932			
<i>Assurances à capital fixe.</i>									<i>Verzekeringen met vast kapitaal.</i>
Vie entière . . . . .	11,311	11,362	302	250	126	278	6,964	7,506	Levenslang.
Temporaire . . . . .	55	83	2	7	11	35	1,302	1,943	Tijdelijk.
Capital différé . . . . .	25	27	3	1	2	3	281	314	Uitgesteld kapitaal.
Mixtes . . . . .	7,390	7,176	328	404	124	185	26,563	28,330	Gemengd.
<i>Assurances à capital décroissant.</i>									<i>Verzekeringen met afnemend kapitaal.</i>
Capital de rente . . . . .	3	3	—	—	—	—	61	60	Rentekapitaal.
Capital remboursable par annuités . . . . .	90,518	96,706	5,273	5,346	12,738	11,534	1,666,979	1,875,389	Kapitaal terugbetaalbaar bij annuit.
<i>Assurances populaires.</i>									<i>Volksverzekeringen.</i>
Vie entière . . . . .	3,379	3,376	77	87	84	26	262	270	Levenslang.
Temporaires . . . . .	84	62	13	22	—	—	13	11	Tijdelijk.
Totaux . . . . .	112,765	118,795	5,998	6,117	13,085	12,061	1,702,425	1,913,823	Totalen.

(a) Ancien régime. — Voormalig stelsel.

Ecoles primaires et d'adultes. — Lagere scholen en scholen voor volwassenen.

(SITUATION AU 31 DÉCEMBRE. — TOESTAND OP 31 DECEMBER) (a).

(Source : Min. de l'Instruction Publique.)

(Bron : Min. van Openbaar Onderwijs.)

Spécifications	1926	1929	1932				Opsomming	
			Ecoles commun. Gemeentescholen	Ecoles adoptées Aangen. scholen	Ecoles adoptabl. Aanneembare sch.	Tot.		
<b>A. Mutualités établies à l'école — Mutualiteitsverenigingen opgericht in de school</b>								
Nombre de mutualités	de secours.	100	74	55	2	7	64	voor onderst. } Aantal de retraite. } vereeni- à but mixte. } met gem.doel } gingen
	Total.	1,169	843	535	56	31	622	
Elèves des écoles prim. affiliés aux mutualités	de secours.	21	27	19	4	3	26	Total. } voor onderst. } Leerl. der de retraite. } voor rente. } (lag. schol. à but mixte. } met gem.doel } (aangels. bij Total. } de mutual.
	Total.	1,290	944	609	62	41	712	
Elèves des écoles prim. affiliés aux mutualités	de secours.	2,097	2,056	1,807	29	396	2,232	Total. } voor onderst. } Leerl. der de retraite. } voor rente. } (lag. schol. à but mixte. } met gem.doel } (aangels. bij Total. } de mutual.
	Total.	34,032	25,832	16,351	1,757	1,032	19,140	
Elèves des écoles d'adultes affiliés aux mutualités de retraite		3,055	1,950	1,688	57	—	1,745	Total. } Leerl. der scholen v. vol- wassenen aangels. bij de mutualiteitsv. v. rente. Volw. die niet schoolgaan aangels. bij de mutuali- teitsver. voor rente.
	Total.	88,177	62,713	46,821	1,382	1,750	49,953	
<i>Sommes versées (fr.) aux mutualités :</i>								
a) par les élèves des écoles primaires		3,076,366	799,419	240,678	56,939	11,555	309,172	a) door de leerl. der lagere scholen.
b) par les élèves des écoles d'adultes		473,093	265,354	112,721	24	10,948	123,693	b) door de leerl. der schol. voor volwass.
c) par les adultes ne fréquentant pas les écoles		10,412,005	4,037,147	2,112,788	101,535	41,971	2,256,294	c) door de volwassenen die niet schoolgaan.
<b>Total</b>		<b>13,961,464</b>	<b>5,101,920</b>	<b>2,466,187</b>	<b>158,498</b>	<b>64,474</b>	<b>2,689,159</b>	<b>Totaal.</b>
<b>B. Mutualités établies en dehors des écoles — Mutualiteitsverenigingen opgericht buiten de school.</b>								
Elèves des écoles prim. affiliés à des mutualités	de secours.	13,403	23,669	19,504	4,218	3,212	26,934	voor onderst. } Leerl. der de retraite. } voor rente. } (lag. schol. à but mixte. } met gem.doel } (aangels. bij Total. } de mutual.
	Total.	33,482	42,229	31,676	6,599	6,407	44,682	
Elèves des éc. d'adult. affiliés à des mutualités	de secours.	3,267	2,776	2,213	10	450	2,673	voor onderst. } Leerl. der de retraite. } voor rente. } schol. voor à but mixte. } met gem.doel } volw. aangels. bij Total. } de mutual.
	Total.	7,926	6,811	4,481	317	925	5,723	

CAISSES D'ÉPARGNE établies sous le patronage d'administrations communales.

SPAARKASSEN opgericht onder de bescherming der gemeentebesturen.

VILLES — STEDEN	Années Jaren	Versements — Stortingen			Remboursements — Terugbetalingen			Solde à la fin de l'année Saldo einde jaar		Taux de l'intérêt. — Interestvoet.
		Nombre Getal	Livrets ouverts. Uitgereik. boekjes	Sommes Sommen	Nombre Getal	Livrets étirés. Afbetaal. boekjes	Sommes Sommen	Livr. rest. ouverts Boekjes in omloop blijvende	Sommes rest. tant en dépôt Tegode der inleggers	
Aalst Alost (b)	1926	614	20	197,053	180	72	238,677	562	958,376	4.00
	1927	732	27	312,217	115	40	184,514	549	1,086,079	4.00
	1928	557	19	310,899	134	64	289,787	504	1,107,191	4.00
Nivelles Nijvel	1926	921	71	1,533,163	814	244	1,574,195	1,395	6,151,922	3
	1927	1,080	269	1,942,068	702	97	1,532,292	1,567	6,561,698	3
	1928	1,267	99	2,151,452	862	127	1,876,270	1,539	6,836,880	3
	1929	1,195	117	2,590,123	517	56	1,620,535	1,600	7,806,468	3
	1930	1,529	133	4,117,904	545	54	1,847,187	1,679	10,077,186	3
Tournai Doornik	1926	10,772	685	3,085,984	5,335	492	3,360,760	17,909	9,740,372	4
	1927	12,006	690	4,056,480	4,318	356	2,688,970	18,243	11,513,934	4
	1928	11,598	699	4,131,264	4,479	347	3,461,060	18,597	12,637,455	4
	1929	13,341	2,563	5,357,891	4,182	603	3,474,088	20,557	15,113,409	4 1/2
	1930	14,213	664	6,855,876	4,539	171	3,997,980	21,050	18,695,044	4 1/2
	1931	15,506	810	16,572,608	14,213	141	5,650,509	21,715	32,645,717	3.75
1932	12,536	746	11,519,008	15,506	139	9,567,059	22,322	36,016,484	3.25	

(a) Statistique dressée tous les trois ans. — (b) Cette caisse d'épargne a été supprimée en 1929.

(a) Statistiek opgemaakt om de drie jaar. — (b) Deze spaarkas is afgeschaft in 1929.

(Source : Admin. des Postes.)

(Bron : Beheer van Posterijen.)

SPÉCIFICATIONS  OPSOMMING.	Journaux et écrits périodiques publiés dans les provinces de Kranten en tijdschriften verschijnende in de provincies									
	Antwerpen Anvers	Brabant	West- Vlaanderen Flandre Occidentale	Oost- Vlaanderen Flandre Orientale	Hainaut Henegouwen	Liège-Luik	Limbourg Limbourg	Luxembourg Luxembourg	Namur-Namen	Le Royaume Het Rijk
<b>Quotidiens (a) Dagbladen (a)</b>										
Politiques - Politieke . . . . .	9	17	—	9	11	6	1	1	2	56
Financiers - Financieele . . . . .	1	4	—	—	—	—	—	—	—	5
Agric., commerc., industr. Landb., handel, nijverheid . . . . .	—	—	—	—	—	—	—	—	—	—
Divers - Diverse . . . . .	1	9	—	—	1	6	—	1	—	18
<b>Tot. . . . .</b>	<b>11</b>	<b>30</b>	<b>—</b>	<b>9</b>	<b>12</b>	<b>12</b>	<b>1</b>	<b>2</b>	<b>2</b>	<b>79</b>
<b>Non quotidiens (b) Niet dagel. verschijn. (b)</b>										
Politiques - Politieke . . . . .	56	47	52	72	17	30	15	6	36	331
Financiers - Financieele . . . . .	6	153	—	—	1	4	—	2	1	167
Agric., commerc., industr. Landb., handel, nijverh. . . . .	29	20	6	2	10	12	4	2	1	86
Divers - Diverse . . . . .	109	214	49	42	69	51	5	16	17	572
<b>Tot. . . . .</b>	<b>200</b>	<b>434</b>	<b>107</b>	<b>116</b>	<b>97</b>	<b>97</b>	<b>24</b>	<b>26</b>	<b>55</b>	<b>1,156</b>
<b>Autres périodicités. Andere periodicitet.</b>										
Politiques - Politieke . . . . .	26	48	11	11	20	20	3	4	2	145
Financiers - Financieele . . . . .	—	26	—	—	1	11	—	—	—	38
Agric., commerc., industr. Landb., handel, nijverh. . . . .	4	40	11	4	25	31	2	3	8	128
Divers - Diverse . . . . .	158	281	73	71	100	111	21	18	38	871
<b>Tot. . . . .</b>	<b>188</b>	<b>395</b>	<b>95</b>	<b>86</b>	<b>146</b>	<b>173</b>	<b>26</b>	<b>25</b>	<b>48</b>	<b>1,182</b>
<b>Relevé général Algemeene opgave</b>										
Politiques - Politieke . . . . .	91	112	63	92	48	56	19	11	40	532
Financiers - Financieele . . . . .	7	183	—	—	2	15	—	2	1	210
Agric., commerc., industr. Landb., handel, nijverh. . . . .	33	60	17	6	35	43	6	5	9	214
Divers - Diverse . . . . .	268	504	122	113	170	168	26	35	55	1,461
<b>Tot. . . . .</b>	<b>399</b>	<b>859</b>	<b>202</b>	<b>211</b>	<b>255</b>	<b>282</b>	<b>51</b>	<b>53</b>	<b>105</b>	<b>2,417</b>
	Années antérieures — Voorgaande jaren									
	1923	1924	1925	1926	1927	1928	1929	1930	1931	1932
<b>Quotidiens (a) Dagbladen (a)</b>										
Politiques - Politieke . . . . .	66	64	67	67	68	58	58	57	57	56
Financiers - Financieele . . . . .	4	6	5	5	7	12	9	5	6	5
Agric., commerc., industr. Landb., handel, nijverh. . . . .	3	3	3	3	5	—	—	—	—	—
Divers - Diverse . . . . .	5	5	3	4	8	12	16	17	15	18
<b>Tot. . . . .</b>	<b>78</b>	<b>78</b>	<b>78</b>	<b>79</b>	<b>88</b>	<b>82</b>	<b>83</b>	<b>79</b>	<b>78</b>	<b>79</b>
<b>Non quotidiens Niet dagel. verschijn.</b>										
Politiques - Politieke . . . . .	282	323	331	331	372	380	401	440	456	476
Financiers - Financieele . . . . .	151	149	164	183	191	232	232	224	211	205
Agric., commerc., industr. Landb., handel, nijverh. . . . .	158	172	180	198	237	187	196	207	204	214
Divers - Diverse . . . . .	788	885	950	1,018	1,070	1,146	1,225	1,286	1,369	1,443
<b>Tot. . . . .</b>	<b>1,379</b>	<b>1,529</b>	<b>1,625</b>	<b>1,730</b>	<b>1,870</b>	<b>1,945</b>	<b>2,054</b>	<b>2,157</b>	<b>2,240</b>	<b>2,338</b>
<b>Relevé général Algemeene opgave</b>										
Politiques - Politieke . . . . .	348	387	398	398	440	438	459	497	513	532
Financiers - Financieele . . . . .	155	155	160	188	198	244	241	229	217	210
Agric., commerc., industr. Landb., handel, nijverh. . . . .	161	175	183	201	242	187	196	207	204	214
Divers - Diverse . . . . .	793	890	953	1,022	1,078	1,158	1,241	1,303	1,384	1,461
<b>Tot. . . . .</b>	<b>1,457</b>	<b>1,607</b>	<b>1,703</b>	<b>1,809</b>	<b>1,958</b>	<b>2,027</b>	<b>2,137</b>	<b>2,236</b>	<b>2,318</b>	<b>2,417</b>

(a) Et six fois par semaine. — En zesmaal per week.

(b) Paraissant au moins une fois par semaine. — Verschijnende minstens eenmaal per week.

(Source : Minist. de l'Ind., du Trav. et de la Pr. Soc.)

(Bron : Min. v. Nijv., Arb. en Maatsch. Voorz.)

SPÉCIFICATIONS.	Service principal. Hoofddienst. (Affiliés de moins de 65 ans). (Aangesloten jonger dan 65 jaar).			Service spécial. Speciale dienst. (Affiliés de 65 ans et plus). (Aangesloten van 65 jaar en ouder).			OPSOMMING.
	1925	1926	1927	1925	1926	1927	
	Effectif au 31 décembre . . .	814,854	877,842	919,866	15,740	16,643	
<b>Recettes (1,000 fr.)</b>							<b>Ontvangsten (1,000 fr.)</b>
Cotisations . . . . .	5,382	6,040	7,410	916	934	1,119	Bijdragen.
Subsidies } Etat . . . . .	2,319	2,870	5,330	—	—	—	Staat
} Province . . . . .	495	484	801	81	100	112	Provincie
} Commune . . . . .	41	58	76	10	11	12	Gemeente
Intérêts . . . . .	374	472	568	53	54	73	Intresten.
Autres recettes . . . . .	156	113	712	132	129	130	Andere ontvangsten.
<b>Total . . . . .</b>	<b>8,767</b>	<b>10,037</b>	<b>14,897</b>	<b>1,192</b>	<b>1,228</b>	<b>1,446</b>	<b>Totaal.</b>
<b>Dépenses (1,000 fr.)</b>							<b>Uitgaven (1,000 fr.)</b>
Indemnités payées . . . . .	6,166	6,925	8,640	973	1,050	1,100	Betaalde vergoedingen.
Frais d'administration . . . . .	863	950	1,125	57	69	80	Kosten van beheer.
Autres dépenses . . . . .	122	95	161	9	6	4	Andere uitgaven.
<b>Total . . . . .</b>	<b>7,151</b>	<b>7,970</b>	<b>9,926</b>	<b>1,039</b>	<b>1,125</b>	<b>1,184</b>	<b>Totaal.</b>
Avoir social (1,000 fr.) . . .	12,337	14,274	19,304	1,429	1,609	1,566	Maatschappelijk vermogen (1,000 fr.)
Primes allouées par le Gouvernement (1,000 fr.) . . .	3,219	3,508	4,409	—	—	—	Rijkspremies (1,000 fr.)
Sociétaires indemnisés . . . . .	14,176	15,265	16,697	3,839	4,156	4,093	Aangesloten die vergoe- ding bekwamen.
Journées indemnisées . . . . .	2,520,103	2,736,981	2,945,629	1,050,439	1,061,882	1,086,287	Dagen vergoeding.

NOMBRE AU 31 DÉCEMBRE, DE SOCIÉTÉS MUTUALISTES ET DE FÉDÉRATIONS  
MUTUALISTES RECONNUES.

AANTAL ERKENDE MUTUALITEITSVEREENIGINGEN EN MUTUALITEITSBONDEN  
OP 31 DECEMBER.

(Source : Id.)

(Bron : Id.)

ANNÉES JAREN.	Antwer- pen Anvers.	Brabant.	West- Vlaan- derer. Fl. adre occe- dentale.	Obst- Vlaan- deren. Flandre orien- tale.	Hainaut. Here- gouwen.	Liège. Luik.	Lim- burg. Lim- bourg.	Luxem- bourg. Luxem- bourg.	Namur Namen.	LE ROYAUME HET RIJK.
<b>A. — Sociétés mutualistes reconnues — Erkende mutualiteitsverenigingen.</b>										
1924	964	1,521	935	1,502	1,761	1,313	509	576	916	9,997
1925	1,005	1,481	914	1,489	1,771	1,263	514	584	922	9,943
1926	1,006	1,412	876	1,448	1,757	1,224	507	586	928	9,744
1927	979	1,368	813	1,368	1,721	1,187	499	581	915	9,431
1928	961	1,348	775	1,263	1,681	1,180	499	573	883	9,163
1929	949	1,316	721	1,234	1,654	1,145	493	559	842	8,913
1930	935	1,305	726	1,214	1,662	1,135	487	567	844	8,875
1931	933	1,275	730	1,219	1,660	1,119	484	566	827	8,813
<b>B. — Fédérations mutualistes reconnues — Erkende mutualiteitsbonden.</b>										
1924	30	42	33	39	32	29	8	2	13	228
1925	30	42	32	39	35	27	8	3	12	228
1926	35	44	35	37	36	27	8	4	12	238
1927	37	44	33	36	37	28	8	4	12	239
1928	38	43	33	37	39	31	8	4	12	245
1929	37	41	33	35	37	30	8	4	12	237
1930	34	41	29	35	29	30	8	4	13	223
1931	34	42	28	31	28	26	7	4	13	213



SOCIÉTÉS MUTUALISTES RECONNUES

AYANT POUR OBJET L'ASSURANCE CONTRE LA MALADIE

ERKENDE MUTUALITEITSVEREENIGINGEN VOOR ZIEKTEVERZEKERING.

(Source : Min. de l'Ind., du Trav. et de la Prév. Soc.)

(Bron : Min. v. Nijv., Arb. en Maatsch. Voorz.)

SPÉCIFICATIONS.	1920	1921	1922	1923	1924	1925	1926	OPSOMMING.
<b>A. — Renseignements généraux — Algemeene inlichtingen.</b>								
Sociétés existantes	4,246	4,266	4,309	4,301	4,157	4,174	4,081	Bestaande vereenigingen.
» ayant transmis leurs comptes.	2,810	2,924	2,931	2,923	2,949	2,986	3,000	die haar rekeningen hebben overgelegd.
Membres effectifs	586,989	660,738	693,955	721,783	760,937	782,026	826,252	Werke- lijke vrouwen. kinderen.
hommes	63,741	84,063	103,969	116,633	132,746	145,032	161,534	
femmes	19,172	26,325	24,945	29,369	31,947	35,228	37,999	
enfants								
<b>Total</b>	<b>669,893</b>	<b>771,126</b>	<b>821,969</b>	<b>867,785</b>	<b>925,630</b>	<b>962,286</b>	<b>1,024,885</b>	<b>Totaal.</b>
Sociétaires indemnisés	113,783	141,101	169,957	165,111	172,595	177,732	189,630	Aangeslot. die vergoed. bekwamen.
Journées indemnisées (mill.)	2,640	3,274	3,820	3,680	3,959	4,085	4,371	Dagen vergoeding (duizendt.).
Recett. (1,000 fr.)								Ontvangst. (1,000 fr.)
Cotisations	9,937	13,782	15,740	17,149	19,238	20,312	22,935	Bijdragen.
Autres recettes	2,871	3,891	2,897	3,257	4,324	4,812	5,398	Andere ontvangsten.
<b>Total</b>	<b>12,808</b>	<b>17,673</b>	<b>18,637</b>	<b>20,406</b>	<b>23,562</b>	<b>25,124</b>	<b>28,334</b>	<b>Totaal.</b>
Dépens. (1,000 fr.)								Uitgaven (1,000 fr.)
Indemnités pour incapacité de travail	6,451	10,134	12,575	12,633	14,375	15,464	16,944	Vergoeding voor ongeschiktheid tot arbeid.
Frais médicaux et pharmaceutiques (a)	424	263	261	206	211	213	232	Kosten van geneeskundige behandeling en geneesmidd. (a)
Frais de funérailles	307	363	420	461	551	579	689	Begraveniskosten.
Frais d'administr.	1,344	1,657	1,859	2,133	2,659	2,925	3,482	Kosten van bestuur.
Autres dépenses	988	1,160	1,127	1,596	1,726	1,991	2,574	Andere ontvangsten.
<b>Total</b>	<b>9,514</b>	<b>13,577</b>	<b>16,242</b>	<b>17,029</b>	<b>19,522</b>	<b>21,172</b>	<b>23,921</b>	<b>Totaal.</b>
Avoir social (1,000 fr.)	17,978	22,367	24,288	27,395	31,568	35,416	39,542	Maatschappel. vermogen (1,000 fr.)
<b>B. — Service médico-pharmaceutique familial — Genees- en artsnijkundige hulp aan huis.</b>								
Nombre de sociétés	2,018	2,308	2,393	2,448	2,598	2,629	2,788	Aantal vereenigingen
Bénéficiaires :								Werden verzorgd :
Chefs de famille	379,770	448,022	494,480	533,779	575,757	605,543	648,035	Gezinshoofden.
Conjoints	343,797	405,128	446,923	484,424	523,549	554,787	594,128	Echtgenooten.
Enfants	501,469	583,618	638,550	647,863	694,010	718,900	758,025	Kinderen.
Ascendants	39,401	46,961	52,154	56,493	59,931	61,013	64,840	Ouders.
Célibataires	173,516	205,708	220,070	249,810	263,071	279,673	301,574	Ongehuwden.
<b>Total</b>	<b>1,437,663</b>	<b>1,689,437</b>	<b>1,852,177</b>	<b>1,972,369</b>	<b>2,116,318</b>	<b>2,219,918</b>	<b>2,366,602</b>	<b>Totaal.</b>
Recett. (1,000 fr.)								Ontvangst. (1,000 fr.)
Cotisations	5,122	9,566	13,432	18,142	23,132	26,726	34,578	Bijdragen.
Subsides des pouvoirs publics	4,306	9,730	14,666	12,008	15,816	17,767	20,630	Subsidies en artse- nijkun- openbare besturen.
service médico-pharmaceutique	255	821	1,076	1,169	1,100	1,132	1,710	dige hulp. kraambed
accouch.	1,101	1,505	3,013	4,072	5,921	6,811	9,647	Andere ontvangsten.
Autres recettes								
<b>Total</b>	<b>10,784</b>	<b>21,622</b>	<b>32,187</b>	<b>35,391</b>	<b>45,969</b>	<b>52,436</b>	<b>66,565</b>	<b>Totaal.</b>
Dépens. (1,000 fr.)								Uitgaven (1,000 fr.)
Frais médicaux et pharmaceutiques	11,324	20,320	27,515	33,306	41,288	48,601	62,300	Kosten van geneesk. behandeling en geneesmiddelen.
Accouchements	351	1,102	1,187	1,430	1,571	1,763	2,977	Kraambed.
Frais d'administr.	652	1,095	1,545	1,643	2,060	2,298	2,873	Kosten van bestuur.
Autres dépenses	208	204	641	682	1,035	1,464	1,774	Andere uitgaven.
<b>Total</b>	<b>12,535</b>	<b>22,721</b>	<b>30,888</b>	<b>37,061</b>	<b>45,954</b>	<b>54,126</b>	<b>69,024</b>	<b>Totaal.</b>
Passif (1,000 fr.)	865	1,865	557	2,187	2,108	2,367	6,174	Passiva (1,000 fr.)

(a) Ce poste se rapporte aux sociétés qui n'ont pas organisé le service médico-pharmaceutique familial, instauré conformément à une circulaire ministérielle du 20 février 1920, par la plupart des associations mutualistes.

(a) Deze post heeft betrekking op de vereenigingen die de genees- en artsnijkundige hulp aan huis, die overeenkomstig den ministerieelen oorzendbrief van 20 Februari 1920 door de meeste mutualiteitsvereenigingen is ingericht, niet hebben ingesteld.

## UNIONS PROFESSIONNELLES RECONNUES

EXISTANTES AU 31 DÉCEMBRE 1931

(Source : Min. de l'Ind., du Trav. et de la Prév. Soc.).

## ERKENDE VAKVEREENIGINGEN

BESTAANDE OP 31 DECEMBER 1931

(Bron : Min. v. Nijverh., Arb. en Maatsch. Voorz.).

SPÉCIFICATIONS	Antwerpen		Brabant		West-Vlaand.		Oost-Vlaand.		Hainaut		Liège		Limbourg		Luxembourg		Namur		Le Royaume		OP SOMMING		
	Anvers	Anvers	Brabant	Brabant	occidentale	occidentale	Flandre	Flandre	Hèhe-	Hèhe-	Luik	Luik	Limbourg	Limbourg	Luxembourg	Luxembourg	Namen	Namen	Het Rijk	Het Rijk			
UNIONS Industrieles et artificielles	patrons . . . . .	24	41	18	51	21	17	—	—	—	—	—	—	—	—	—	—	—	—	—	bazen . . . . .	183	
	ouvriers . . . . .	13	11	10	37	3	10	—	—	—	—	—	—	—	—	—	—	—	—	—	werkliden . . . . .	88	
	patrons et ouvriers employés . . . . .	1	2	1	1	1	2	—	—	—	—	—	—	—	—	—	—	—	—	—	bazen en werkliden . . . . .	6	
	professions libérales commercants . . . . .	16	59	20	15	23	22	3	3	3	3	22	3	3	3	3	3	3	3	3	3	bedienden . . . . .	18
	à but général . . . . .	13	43	14	21	15	25	2	2	2	2	25	2	2	2	2	2	2	2	2	2	vrije beroepen . . . . .	167
	de laiterie . . . . .	5	39	80	51	20	34	11	11	11	11	34	11	11	11	11	11	11	11	11	11	handelaars . . . . .	140
	d'élevage . . . . .	14	18	119	102	8	—	7	7	7	—	—	—	—	—	—	—	—	—	—	—	algemeen doel . . . . .	593
	avicoles . . . . .	—	7	5	5	1	1	1	1	1	1	1	1	1	1	1	1	1	1	1	1	milk- en zuivelprod. . . . .	1
	apicoles . . . . .	31	29	10	15	33	10	25	25	25	10	10	25	12	12	12	12	12	12	12	12	veeteelt . . . . .	287
	vitticoles . . . . .	—	1	1	1	1	1	1	1	1	1	1	1	1	1	1	1	1	1	1	1	vogelteelt . . . . .	29
	horticoles . . . . .	2	7	7	4	4	—	—	—	—	—	—	—	—	—	—	—	—	—	—	—	bijteelt . . . . .	198
	diverses . . . . .	5	10	1	1	4	6	—	—	—	—	—	—	—	—	—	—	—	—	—	—	wijnbouw . . . . .	1
	<b>Total</b> . . . . .	<b>127</b>	<b>275</b>	<b>287</b>	<b>305</b>	<b>133</b>	<b>127</b>	<b>56</b>	<b>181</b>	<b>277</b>	<b>1768</b>	<b>1768</b>	<b>181</b>	<b>277</b>	<b>1768</b>	<b>1768</b>	<b>1768</b>	<b>1768</b>	<b>1768</b>	<b>1768</b>	<b>1768</b>	diverse . . . . .	28
Fédérations d'unions	agriculteurs . . . . .	—	2	4	11	2	2	2	2	2	2	2	2	2	2	2	2	2	2	2	landbouwers . . . . .	28	
	patrons . . . . .	—	1	—	1	—	—	—	—	—	—	—	—	—	—	—	—	—	—	—	bazen . . . . .	2	
	professions libérales commercants . . . . .	1	3	—	—	—	—	—	—	—	—	—	—	—	—	—	—	—	—	—	vrije beroepen . . . . .	4	
	ouvriers . . . . .	1	3	—	—	—	—	—	—	—	—	—	—	—	—	—	—	—	—	—	handelaars . . . . .	3	
	diverses . . . . .	—	1	—	—	—	—	—	—	—	—	—	—	—	—	—	—	—	—	—	werkliden . . . . .	1	
	<b>Total</b> . . . . .	<b>3</b>	<b>10</b>	<b>4</b>	<b>12</b>	<b>2</b>	<b>2</b>	<b>1</b>	<b>2</b>	<b>3</b>	<b>39</b>	<b>39</b>	<b>2</b>	<b>3</b>	<b>39</b>	<b>39</b>	<b>39</b>	<b>39</b>	<b>39</b>	<b>39</b>	<b>39</b>	diverse . . . . .	1
	<b>Total des unions et fédérations</b> . . . . .	<b>130</b>	<b>285</b>	<b>291</b>	<b>317</b>	<b>135</b>	<b>129</b>	<b>57</b>	<b>183</b>	<b>280</b>	<b>1,807</b>	<b>1,807</b>	<b>183</b>	<b>280</b>	<b>1,807</b>	<b>1,807</b>	<b>1,807</b>	<b>1,807</b>	<b>1,807</b>	<b>1,807</b>	<b>1,807</b>	<b>Totaal der bonden en vereenigingen.</b>	<b>1,807</b>
	Unions et fédérations reconnues en 1931 . . . . .	3	2	2	5	1	5	—	—	—	—	—	—	—	—	—	—	—	—	—	—	Bonden en vereenigingen erkend in 1931.	24
	Total des unions et fédérations existantes au 31 décembre.	1925 . . . . .	205	505	481	544	173	183	84	239	2,685	2,685	271	239	2,685	2,685	2,685	2,685	2,685	2,685	2,685	1925 . . . . .	2,685
		1926 . . . . .	193	487	455	523	159	173	85	232	2,575	2,575	268	232	2,575	2,575	2,575	2,575	2,575	2,575	2,575	1926 . . . . .	2,575
		1927 . . . . .	133	328	355	393	137	146	64	227	2,002	2,002	219	227	2,002	2,002	2,002	2,002	2,002	2,002	2,002	1927 . . . . .	2,002
		1928 . . . . .	131	302	328	371	140	142	66	261	1,938	1,938	197	261	1,938	1,938	1,938	1,938	1,938	1,938	1,938	1928 . . . . .	1,938
		1929 . . . . .	127	293	323	357	140	134	65	287	1,919	1,919	193	287	1,919	1,919	1,919	1,919	1,919	1,919	1,919	1929 . . . . .	1,919
1930 . . . . .	127	288	314	337	141	130	62	291	1,876	1,876	186	291	1,876	1,876	1,876	1,876	1,876	1,876	1,876	1930 . . . . .	1,876		

Totaal der bonden en vereenigingen op 31 December.



**SOCIÉTÉS D'ASSURANCE CONTRE LA MORTALITÉ DU BÉTAIL.  
VEEVERZEKERINGSMAATSCHAPPIJEN.**

97

SITUATION EN 1930 — TOESTAND IN 1930.

(Source : Minist. de l'Agriculture.)

(Bron : Min. v. Landbouw.)

PROVINCES.	So- ciétés. Ver- een- gin- gen.	Mem- bres ef- fectifs. Werke- lijke leden.	ANIMAUX ASSURÉS. VERZEKERDE DIEREN.		Valeur des animaux assurés. Waarde der verze- kerde dieren. (1.000 fr.)	Sinistres subis. Ongel- vallen.	Indemnités payées par les sociétés. (a) Vergoe- dingen uitgekeerd door de vereen- gin- gen. (Fr.)	Cotisations perçues. Bijdragen der leden. (Fr.)	Actif des sociétés au 31 décembre. Activa der vereen- gin- gen op 31 December (Fr.)	PROVINCIES.
			Nombre Aantal.	P. c. au nombre d'ani- maux vivants. Perc. van het aantal levende dieren.						
<b>A. SOCIÉTÉS MUTUALISTES CONTRE LA MORTALITÉ DES BÊTES BOVINES. MUTUALITEITSVEREENIGINGEN VOOR RUNDVEEVERZEKERING.</b>										
<b>I. Sociétés reconnues. — Erkende verenigingen.</b>										
Anvers . . . .	56	4,849	15,590	10.3	48,975	332	510,064	207,195	258,996	Antwerpen.
Brabant . . . .	94	7,956	16,351	7.6	53,937	549	977,931	700,632	741,328	Brabant.
Fl. occidentale . . . .	37	1,210	4,622	2.0	13,955	128	156,308	150,010	91,060	W.-Vlaanderen.
Fl. orientale . . . .	101	10,486	30,028	10.0	126,452	694	867,193	207,968	234,476	O.-Vlaanderen.
Hainaut . . . .	33	1,847	4,146	2.0	12,630	104	149,139	160,007	265,493	Henegouwen.
Liège . . . .	41	1,371	4,652	2.0	12,535	138	253,551	176,860	379,337	Luik.
Limbourg . . . .	119	9,961	23,344	18.8	80,036	603	1,285,697	1,092,513	1,189,231	Limburg.
Luxembourg . . . .	5	40	69	—	197	1	2,333	3,278	19,320	Luxemburg.
Namur . . . .	35	1,445	2,685	1.8	11,049	91	208,721	150,180	93,723	Namen.
<b>Total . . . .</b>	<b>521</b>	<b>39,165</b>	<b>101,487</b>	<b>5.8</b>	<b>359,766</b>	<b>2,640</b>	<b>4,410,937</b>	<b>2,848,643</b>	<b>3,272,964</b>	<b>Totaal.</b>
<b>II. Sociétés non reconnues. — Niet erkende verenigingen.</b>										
Anvers . . . .	4	354	1,310	0.9	4,530	22	23,299	10,462	4,960	Antwerpen.
Brabant . . . .	—	—	—	—	—	—	—	—	—	Brabant.
Fl. occidentale . . . .	—	—	—	—	—	—	—	—	—	W.-Vlaanderen.
Fl. orientale . . . .	3	252	903	0.3	2,052	18	21,250	1,667	3,728	O.-Vlaanderen.
Hainaut . . . .	1	63	120	0.1	540	2	4,550	7,549	26,678	Henegouwen.
Liège . . . .	—	—	—	—	—	—	—	—	—	Luik.
Limbourg . . . .	3	141	468	0.4	1,592	18	36,900	8,768	16,229	Limburg.
Luxembourg . . . .	—	—	—	—	—	—	—	—	—	Luxemburg.
Namur . . . .	1	56	140	0.1	737	6	18,800	9,534	3,110	Namen.
<b>Total . . . .</b>	<b>12</b>	<b>866</b>	<b>2,941</b>	<b>0.1</b>	<b>9,451</b>	<b>66</b>	<b>104,799</b>	<b>37,980</b>	<b>48,705</b>	<b>Totaal.</b>
<b>Total général</b>	<b>533</b>	<b>40,031</b>	<b>104,428</b>	<b>5.9</b>	<b>369,217</b>	<b>2,706</b>	<b>4,515,736</b>	<b>2,886,623</b>	<b>3,321,669</b>	<b>Algemeen tot.</b>
<b>B. SOCIÉTÉS RECONNUES CONTRE LA MORTALITÉ DES CHEVAUX AGRICOLES, DES CHÈVRES ET DES PORCS. ERKENDE VEREENIGINGEN VOOR LANDBOUWPAARDEN-, GEITEN- EN VARKENSVERZEKERING.</b>										
<b>I. Chevaux agricoles. — Landbouwpaarden.</b>										
Anvers . . . .	31	3,599	4,002	24.1	18,337	104	337,891	253,231	422,460	Antwerpen.
Brabant . . . .	35	4,373	5,411	16.2	24,967	196	658,584	487,654	804,362	Brabant.
Fl. occidentale . . . .	40	5,797	11,331	30.9	56,584	243	954,359	810,003	1,394,996	W.-Vlaanderen.
Fl. orientale . . . .	42	6,035	9,180	32.2	50,914	252	711,669	866,379	922,142	O.-Vlaanderen.
Hainaut . . . .	3	3,339	7,916	17.0	35,290	206	773,510	720,702	318,275	Henegouwen.
Liège . . . .	12	1,930	4,367	19.1	22,045	210	650,825	572,916	877,257	Luik.
Limbourg . . . .	40	5,264	8,281	48.4	36,609	266	772,175	622,437	1,382,172	Limburg.
Luxembourg . . . .	3	7	10	—	32	1	2,700	3,382	341	Luxemburg.
Namur . . . .	1	369	1,394	5.3	6,324	44	149,755	133,582	398,868	Namen.
<b>Total . . . .</b>	<b>207(b)</b>	<b>30,713</b>	<b>51,892</b>	<b>21.1</b>	<b>251,102</b>	<b>1,522</b>	<b>5,011,468</b>	<b>4,470,286</b>	<b>6,720,873</b>	<b>Totaal.</b>
<b>II. Chèvres. — Geiten.</b>										
Anvers . . . .	33	1,583	2,675	—	677	167	8,085	7,302	12,174	Antwerpen.
Fl. occidentale . . . .	117	7,923	9,378	—	2,329	781	67,900	46,667	47,923	W.-Vlaanderen.
Fl. orientale . . . .	111	4,325	5,460	—	1,232	503	25,760	16,025	39,153	O.-Vlaanderen.
Limbourg . . . .	2	120	169	—	33	9	840	1,048	3,297	Limburg.
<b>Total . . . .</b>	<b>263(c)</b>	<b>13,951</b>	<b>17,682</b>	<b>—</b>	<b>4,271</b>	<b>1,460</b>	<b>102,585</b>	<b>71,042</b>	<b>102,547</b>	<b>Totaal.</b>
<b>C. Porcs. — Varkens.</b>										
Fl. occidentale . . . .	19	803	1,306	0.7	879	47	14,850	22,890	59,449	W.-Vlaanderen.
Fl. orientale . . . .	17	1,870	3,741	1.2	3,078	166	63,675	48,416	54,722	O.-Vlaanderen.
<b>Total . . . .</b>	<b>36</b>	<b>2,673</b>	<b>5,047</b>	<b>0.4</b>	<b>3,957</b>	<b>213</b>	<b>78,525</b>	<b>71,306</b>	<b>114,171</b>	<b>Totaal.</b>

(a) Non compris les indemnités allouées par le Gouvernement, ni le produit de la vente des animaux sinistrés. — (b) Dont cinq sociétés non reconnues. — (c) Dont dix-sept sociétés non reconnues.

(a) De vergoedingen van den Staat en de opbrengst van den verkoop der beschadigde dieren niet meegeteld. — (b) Waaronder vijf niet erkende verenigingen. — (c) Waaronder zeventien niet erkende verenigingen.

ASSURANCE CONTRE LE CHOMAGE INVOLONTAIRE.  
WERKLOOSHEIDSVERZEKERING.

I. — ASSURÉS ET JOURNÉES DE CHOMAGE. — VERZEKERDEN EN DAGEN WERKLOOSHEID.

(Source : Min. de l'Ind., du Trav. et de la Pr. Soc.).

(Bron : Min. v. Nijv., Arb. en Maatsch. Voorz.).

INDUSTRIES.	Membres des caisses d'assurances agréées. Leden der aangenomen verzekeringskassen.			Journées de chômage. Dagen werkloosheid.				NIJVERHEID.
	1930	1931	1932	1929	1930	1931	1932	
Mines . . . . .	64,199	62,521	72,908	28,222	65,545	619,225	2,206,078	Mijnen.
Carrières . . . . .	23,480	25,279	27,527	131,220	201,689	1,087,756	2,425,344	Groeven.
Métaux . . . . .	137,500	162,543	191,227	387,198	1,668,872	7,619,924	15,007,742	Metaalnijverheid.
Céramiques . . . . .	11,200	12,775	15,386	148,840	286,210	874,077	1,528,817	Aardewerkindustrie.
Verrières . . . . .	12,220	14,469	18,591	40,943	274,215	844,186	1,671,635	Glasnijverheid.
Chimiques . . . . .	4,010	4,334	4,760	19,418	32,752	146,175	327,500	Chemische nijverheid.
Alimentaires . . . . .	15,170	15,346	16,519	30,797	72,021	227,790	448,321	Voedingswarenbereiding.
Textiles . . . . .	147,200	164,265	184,503	1,003,265	3,183,462	7,640,638	14,920,687	Textielnijverheid.
Vêtement . . . . .	5,992	6,216	6,386	39,341	71,590	178,052	358,755	Kledingindustrie.
Construction . . . . .	45,210	58,701	81,897	612,852	774,820	2,835,345	6,033,492	Bouwbedrijf.
Bois et ameublement . . . . .	31,250	35,501	42,258	111,516	497,133	1,826,287	3,446,443	Houtbew. en meubelmak.
Peaux et cuirs . . . . .	13,420	14,505	15,661	117,726	247,077	716,637	1,249,576	Huiden- en lederindustrie.
Tabac . . . . .	8,471	8,548	8,294	65,477	134,331	266,665	602,099	Tabaksbewerking.
Papier . . . . .	3,427	3,839	4,122	13,036	52,174	143,821	317,572	Papierenijverheid.
Livre . . . . .	13,050	13,749	14,004	34,980	66,313	262,210	564,561	Boekdrukkerijen-binderij.
Art et précision . . . . .	17,970	17,903	17,767	168,759	1,392,494	2,436,985	2,580,904	Kunst en juistheidswerk.
Transport . . . . .	23,770	27,314	30,336	340,982	1,017,924	2,237,864	3,632,736	Vervoerbedrijf.
Divers . . . . .	63,960	75,005	102,416	261,191	521,275	1,911,244	3,979,509	Diversen.
<b>Totaux</b>	<b>641.499</b>	<b>722.813</b>	<b>854.562</b>	<b>3.555.763</b>	<b>10.559.897</b>	<b>31.874.872</b>	<b>61.301.771</b>	<b>Totalen.</b>

II. — MOYENNE ANNUELLE DES JOURNÉES DE CHOMAGE PAR ASSURÉ.  
JAARLIJKSCH GEMIDDELDE DER DAGEN WERKLOOSHEID PER VERZEKERDE.

INDUSTRIES.	1926.	1927.	1928.	1929.	1930.	1931.	1932.	NIJVERHEID.
Mines . . . . .	1.6	2.1	1.4	0.4	1.0	9.9	30.4	Mijnen.
Carrières . . . . .	5.8	7.2	4.2	5.4	8.6	43.0	88.2	Groeven.
Métaux . . . . .	5.5	6.3	2.3	2.9	12.2	47.0	78.8	Metaalnijverheid.
Céramiques . . . . .	7.4	11.3	6.0	12.9	25.6	68.5	99.5	Aardewerkindustrie.
Verrières . . . . .	3.6	7.8	7.0	3.2	22.5	58.0	89.6	Glasnijverheid.
Chimiques . . . . .	4.3	26.1	17.0	5.0	8.2	34.0	68.5	Chemische nijverheid.
Alimentaires . . . . .	2.8	3.7	2.3	2.1	4.8	14.9	27.2	Voedingswarenbereiding.
Textiles . . . . .	5.5	6.3	8.4	6.5	21.7	46.8	80.8	Textielnijverheid.
Vêtement . . . . .	6.6	7.8	6.5	5.8	12.0	28.6	56.4	Kledingindustrie.
Construction . . . . .	10.0	14.2	7.6	14.0	17.2	49.0	73.8	Bouwbedrijf.
Bois et ameublement . . . . .	6.8	9.4	3.8	3.7	15.9	51.8	81.3	Houtbew. en meubelmak.
Peaux et cuirs . . . . .	9.8	9.9	11.2	8.8	18.4	49.5	80.0	Huiden- en lederindustrie.
Tabac . . . . .	31.8	25.6	11.2	8.0	15.9	31.2	73.1	Tabaksbewerking.
Papier . . . . .	4.5	6.1	4.0	3.9	15.2	37.5	77.0	Papierenijverheid.
Livre . . . . .	14.4	18.8	7.0	2.7	5.9	19.2	40.4	Boekdrukkerijen-binderij.
Art et précision . . . . .	5.7	11.5	3.9	10.4	77.5	136.0	146.0	Kunst en juistheidswerk.
Transport . . . . .	12.3	16.3	13.5	14.8	42.9	82.0	120.0	Vervoerbedrijf.
Divers . . . . .	4.3	5.7	3.2	4.3	8.2	25.5	38.7	Diversen.
<b>Totaux</b>	<b>6.1</b>	<b>7.7</b>	<b>5.3</b>	<b>5.6</b>	<b>16.5</b>	<b>41.1</b>	<b>71.8</b>	<b>Totalen.</b>

(Source : Minist. de l'Agriculture.)

(Bron : Min. van Landbouw.)

SPÉCIFICATIONS.	1926	1927	1928	1929	1930	OPSOMMING.	
<b>I. — Sociétés pour l'achat d'engrais, semences, aliments pour le bétail, etc. (a)</b> <b>I. — Vereenigingen voor aankoop van meststoffen, zaad, veevoeder, enz. (a)</b>							
Sociétés ou syndicats . . . . .	1,523	1,446	1,483	1,486	1,370	Vereenigingen of syndicaten.	
Membres . . . . .	131,528	121,509	130,121	137,184	133,699	Leden.	
Engrais . . . . .	87,644	130,935	150,597	141,290	111,926	Meststoffen.	
Montant des achats. ) Semences . . . . . ) Aliments pour le bétail . . . . . ) Machines . . . . . ) Autres achats (c) . . . . . )	8,323 127,254 1,761 6,810	19,249 241,119 4,894 10,539	27,453 319,561 4,865 8,985	18,032 320,617 5,342 14,239	13,121 235,352 4,170 12,523	Zaad. Veevoeder. Machines. And. aankopen (c)	) Bedrag der aankopen. (1,000 fr.)
<b>Total . . . . .</b>	<b>231,792</b>	<b>406,736</b>	<b>511,461</b>	<b>499,520</b>	<b>377,092</b>	<b>Totaal.</b>	

<b>II. — Laiteries coopératives — Coöperatieve melk- en zuivelinrichtingen (b).</b>							
Sociétés constituées dans l'année . . . . .	11	.....	.....	.....	.....	Vereenigingen tijdens het jaar opgericht.	
Laiteries en activité . . . . .	200	212	221	220	213	Melk- en zuivelinrichtingen in werking.	
Membres des laiteries en activité . . . . .	25,105	27,713	30,483	33,320	35,078	Leden der in werking zijnde melk- en zuivelinrichtingen.	
Vaches possédées par les membres . . . . .	64,801	74,621	81,104	94,631	99,347	Koerien toebehoorende aan de leden.	
Montant des ventes. ) Lait . . . . . ) Beurre . . . . . ) Fromage . . . . . ) Autres produits (d) . . . . . )	19,823 117,055 — 5,196	31,913 173,171 — 8,658	40,555 200,432 — 10,666	60,441 230,021 — 12,004	58,319 211,562 — 10,794	Melk. Boter. Kaas. Andere producten (d)	) Bedrag der verkoopen (1,000 fr.)
<b>Total . . . . .</b>	<b>142,075</b>	<b>213,742</b>	<b>251,603</b>	<b>302,466</b>	<b>280,675</b>	<b>Totaal.</b>	

**SOCIÉTÉS COOPÉRATIVES DE CRÉDIT AGRICOLE (CAISSES RAIFFEISEN).**  
**COÖPERATIEVE LANDBOUWKREDIETVEREENIGINGEN (RAIFFEISENKASSEN)**

(Source : Id.)

(Bron : Id.)

SPÉCIFICATIONS.	1926	1927	1928	1929	1930	OPSOMMING
Sociétés ayant fourni les renseignements . . . . .	913	900	906	986	1,139	Vereenigingen die inlichtingen verstrekten hebben.
Membres (au 31 décembre) . . . . .	87,938	91,232	96,179	102,741	108,860	Leden (op 31 December).
Mises effectuées par les membres (1,000 fr.) . . . . .	259	271	285	393	306	Inlagen der leden (1,000 fr.).
Réserve (1,000 fr.) . . . . .	2,642	3,154	4,271	5,156	6,721	Reserve (1,000 fr.).
Dépôts effectués dans l'année (1,000 fr.) . . . . .	280,240	402,076	453,561	573,286	716,977	Ingelegd tijdens het jaar (1,000 fr.).
Capitaux empruntés par les sociétés durant l'année (1,000 fr.) . . . . .	3,054	4,841	15,293	13,045	2,111	Kapitalen tijdens het jaar door de vereenigingen in leen genomen (1,000 fr.).
Dépôts et capitaux d'emprunts accumulés (1,000 fr.) . . . . .	561,201	722,842	842,521	1,048,362	1,266,142	Inlagen en geleende kapitalen gecumuleerd (1,000 fr.).
Prêts consentis durant l'année ) Nombre . . . . . ) Montant (1,000 fr.) . . . . . )	7,839 76,892	7,247 106,456	10,145 167,711	10,293 194,061	9,251 162,911	Uitleeningen tijdens het jaar ) Getal. Bedrag (1,000 fr.)
Prêts en cours (1,000 fr.) . . . . .	184,461	223,536	311,447	403,537	430,992	Loop. uitleeningen (1,000 fr.).

(a) Renseignements se rapportant exclusivement aux Unions professionnelles affiliées au Boerenbond, à la Ligue Luxembourgeoise et à la Ligue d'Ermeton. — (b) Seules les laiteries affiliées au Boerenbond et à la Ligue Luxembourgeoise ont fourni les renseignements. — (c) Principalement charbons, chaux et tourbe-litière. — (d) Principalement lait écrémé.

(a) Inlichtingen uitsluitend betrekking hebbende op de vakvereenigingen aangesloten bij den Boerenbond, bij de « Ligue Luxembourgeoise » en bij de « Ligue d'Ermeton ». — (b) Alleen de bij den Boerenbond en bij de « Ligue Luxembourgeoise » aangesloten melk- en zuivelinrichtingen hebben inlichtingen verstrekt. — (c) Voornamelijk steenkolen, kalk en turfstrooisel. — (d) Voornamelijk karnemelk.

## I. — SOCIÉTÉS EXISTANTES (SITUATION AU 31 DÉCEMBRE).

## I. — BESTAANDE VEREENIGINGEN (TOESTAND OP 31 DECEMBER).

(Source : Minist. du Trav. et de la Pr. Soc.)

(Bron : Minist. v. Arb. en Maatsch. Voorz.)

Spécifications.	Antwerpen.	Brabant.	West-Vlaanderen.	Oost-Vlaanderen.	Hainaut.	Liège.	Limburg.	Luxembourg.	Namur.	Le Royaume	Opsomming.
	Anvers.		Flandre occidentale.	Flandre orientale.	Heregouwen.	Luik.	Limbourg.	Luxembourg.	Namen.	Het Rijk.	
<b>1932</b>											
Consommation . . .	51	48	60	54	63	61	5	5	27	374	Verbruik.
Pharmacie . . .	—	2	2	1	2	9	1	—	1	18	Artsenijen.
Prod. capital. . .	76	204	67	55	57	91	10	18	9	587	Kapital. voortb.
Prod. ouvrière . .	8	13	7	2	6	8	1	—	8	53	Arbeidersvoortb.
« Nations » . . .	39	—	2	—	—	—	—	—	—	41	« Naties ».
Epargne et créd. .	31	65	9	23	21	44	5	2	3	203	Spaar- en kredietinricht.
Hab. à b. march. .	22	25	18	12	32	8	3	—	9	129	Goedk. woning.
Assurances . . .	10	26	16	6	1	5	1	1	—	66	Verzekering.
Achat et vente . .	78	103	41	44	34	49	12	8	19	388	Aankoop en verk.
Diverses . . . . .	179	322	132	92	137	146	12	12	19	1,051	Diversen.
<b>Total. . . . .</b>	<b>494</b>	<b>808</b>	<b>354</b>	<b>289</b>	<b>353</b>	<b>421</b>	<b>50</b>	<b>46</b>	<b>95</b>	<b>2,910</b>	<b>Totaal.</b>
<b>1933</b>											
Consommation . . .	52	49	61	53	60	62	5	6	26	374	Verbruik.
Pharmacie . . .	—	2	2	1	2	8	1	—	1	17	Artsenijen.
Prod. capital. . .	84	225	67	53	59	93	11	20	10	622	Kapital. voortbr.
Prod. ouvrière . .	8	14	7	2	5	8	1	—	8	53	Arbeidersvoortb.
« Nations » . . .	40	—	2	—	—	—	—	—	—	42	« Naties ».
Epargne et créd. .	31	64	11	27	20	46	5	2	3	209	Spaar- en kredietinricht.
Hab. à b. march. .	22	25	18	12	32	8	3	—	9	129	Goedk. woning.
Assurances . . .	10	27	17	5	1	5	1	1	—	67	Verzekering.
Ach. et vente . . .	82	106	40	45	34	49	12	8	20	390	Aankopen verk.
Diverses . . . . .	193	355	135	97	138	157	15	12	21	1,123	Diversen.
<b>Total. . . . .</b>	<b>52</b>	<b>867</b>	<b>360</b>	<b>295</b>	<b>351</b>	<b>436</b>	<b>94</b>	<b>49</b>	<b>98</b>	<b>3,032</b>	<b>Totaal.</b>
<b>1927 . . . . .</b>	<b>390</b>	<b>572</b>	<b>276</b>	<b>232</b>	<b>271</b>	<b>332</b>	<b>39</b>	<b>36</b>	<b>80</b>	<b>2,228</b>	<b>1927.</b>
<b>1928 . . . . .</b>	<b>409</b>	<b>600</b>	<b>295</b>	<b>244</b>	<b>293</b>	<b>350</b>	<b>49</b>	<b>37</b>	<b>80</b>	<b>2,347</b>	<b>1928.</b>
<b>1929 . . . . .</b>	<b>432</b>	<b>635</b>	<b>309</b>	<b>258</b>	<b>309</b>	<b>367</b>	<b>39</b>	<b>38</b>	<b>82</b>	<b>2,474</b>	<b>1929.</b>
<b>1930 . . . . .</b>	<b>444</b>	<b>688</b>	<b>334</b>	<b>269</b>	<b>319</b>	<b>381</b>	<b>48</b>	<b>43</b>	<b>91</b>	<b>2,617</b>	<b>1930.</b>
<b>1931 . . . . .</b>	<b>468</b>	<b>747</b>	<b>344</b>	<b>280</b>	<b>341</b>	<b>402</b>	<b>49</b>	<b>44</b>	<b>92</b>	<b>2,767</b>	<b>1931.</b>

## II. — SOCIÉTÉS CONSTITUÉES ET DISSOUTES DEPUIS 1873.

## II. — OPPERICHTTE EN ONTBONDEN VEREENIGINGEN SEDERT 1873.

Catégories.	SOCIÉTÉS — VEREENIGINGEN									Categorieën.
	constituées opgericht.	dissoutes. ontbonden.	existantes. bestaande.	constituées. opgericht.	dissoutes. ontbonden.	existantes. bestaande.	constituées. opgericht.	dissoutes. ontbonden.	existantes. bestaande.	
<b>1931</b>										
Consommation . . .	1,336	955	381	1,341	967	374	1,348	974	374	Verbruik.
Pharmacie . . . . .	31	16	15	34	16	18	34	17	17	Artsenijen.
Production capit. .	1,041	495	546	1,103	516	587	1,162	540	622	Kapitalist. voortbr.
Product. ouvrière . .	124	74	50	127	74	53	128	75	53	Arbeidersvoortbr.
« Nations » . . . . .	62	23	39	65	24	41	66	24	42	« Naties ».
Epargne et crédit . .	349	149	200	360	157	203	376	167	209	Spaar- en kred. inr.
Hab. à bon marché. .	195	67	128	197	68	129	197	68	129	Goedkoop. woning.
Assurances . . . . .	235	171	64	242	176	66	246	179	67	Verzekering.
Achat et vente . . .	634	246	388	645	257	388	661	265	396	Aankoop en verk.
Diverses . . . . .	1,825	869	956	1,957	906	1,051	2,082	959	1,123	Diversen.
<b>Total . . . . .</b>	<b>5,832</b>	<b>3,065</b>	<b>2,767</b>	<b>6,071</b>	<b>3,161</b>	<b>2,910</b>	<b>6,300</b>	<b>3,268</b>	<b>3,032</b>	<b>Totaal.</b>
<b>1932</b>										
<b>1933</b>										

## VEREENIGINGEN ZONDER WINSTBEJAG &amp; INSTELLINGEN TOT NUT VAN 'T ALGEMEEN

OPGERICHT OVEREENKOMSTIG DE WET VAN 27 JUNI 1921

## I. — ASSOCIATIONS SANS BUT LUCRATIF. — VEREENIGINGEN ZONDER WINSTBEJAG.

(Source : Off. centr. de Statistique)

(Bron : Cent. Dienst v. d. Statistiek.)

Objet	Associations créées en Vereenigingen opgericht in					Total Totaal 1921-1933	Associations Clistoutes Ontbonden vereenigingen 1921-1933	Doel	
	1929	1930	1931	1932	1933				
<b>I. — Classement d'après l'objet. — Rangschikking naar het doel.</b>									
Religion	Exclusivement religieux . . . . .	8	9	4	8	5	262	3	Godsdiens Uitsluitend godsdienstig. Godsdienstig en paedagog. Godsdienstig en liefdadig. Godsdienstig en sociaal. Godsdienstig en ander.
	Religieux et pédagogique . . . . .	17	15	8	4	2	468	3	
	Religieux et charitable . . . . .	9	4	2	2	1	148	—	
	Religieux et social . . . . .	8	10	6	12	4	110	1	
	Religieux et autres . . . . .	42	33	33	25	35	934	11	
	Ensemble . . . . .	84	71	53	51	47	1,922	18	Te zamen.
	Sciences . . . . .	6	4	10	2	5	79	—	Wetenschappen.
	Arts. — Lettres . . . . .	14	11	15	20	12	147	1	Kunsten. — Letteren.
	Philanthropie . . . . .	21	12	21	1	5	185	11	Menschlievendheid.
	Agrément . . . . .	77	78	58	59	52	557	55	Vermaak.
Philanthropie et agrément . . . . .	5	3	11	11	1	116	—	Menschlievendheid en vermaak.	
Education, enseignement, vulgarisation . . . . .	31	37	14	19	16	291	2	Opvoeding, onderwijs, vulgarisatie.	
Oeuvres sociales . . . . .	46	42	91	69	46	571	7	Sociale werken.	
Sports, éducation physique . . . . .	18	51	31	25	29	290	7	Sport, lichamelijke opleiding.	
Tourisme, protection des monuments et des sites . . . . .	2	9	8	2	4	57	—	Tourisme, bescherming der monumenten en landschappen.	
Politique . . . . .	5	1	4	6	6	57	1	Politiek.	
Patriotisme . . . . .	11	9	7	2	—	67	2	Vaderlandsliefde.	
Oeuvres professionnelles . . . . .	27	34	37	34	28	320	3	Vakwerken.	
Oeuvres coloniales . . . . .	3	3	—	1	2	23	2	Koloniale werken.	
Autres . . . . .	32	36	90	82	64	458	28	Ander.	
<b>Totaux . . . . .</b>	<b>382</b>	<b>401</b>	<b>450</b>	<b>384</b>	<b>317</b>	<b>5,140</b>	<b>137</b>	<b>Totaal.</b>	
<b>II. — Classement par province. — Rangschikking per provincie.</b>									
Anvers . . . . .	69	73	72	58	53	710	35	Antwerpen.	
Brabant . . . . .	127	117	140	157	116	1,499	47	Brabant.	
Flandre occidentale . . . . .	35	42	31	27	28	510	8	West-Vlaanderen.	
Flandre orientale . . . . .	31	36	36	28	19	607	8	Oost-Vlaanderen.	
Hainaut . . . . .	23	29	37	21	27	462	12	Henegouwen.	
Liège . . . . .	55	55	85	60	49	749	21	Luik.	
Limbourg . . . . .	17	14	12	7	6	191	2	Limburg.	
Luxembourg . . . . .	11	11	16	8	9	194	2	Luxemburg.	
Namur . . . . .	14	24	21	18	10	218	2	Namen.	
<b>Le Royaume . . . . .</b>	<b>382</b>	<b>401</b>	<b>450</b>	<b>384</b>	<b>317</b>	<b>5,140</b>	<b>137</b>	<b>Het Rijk.</b>	

## II. — ÉTABLISSEMENTS D'UTILITÉ PUBLIQUE. — INSTELLINGEN TOT NUT VAN 'T ALGEMEEN.

Objet.	1922-1927	1928	1929	1930	1931	1932	1933	Total-Totaal 1921-1933	Doel.
Philanthropique . . . . .	1	—	—	1	1	1	—	4	Menschlievend. Godsdienstig. Wetenschappelijk. Artistiek. Paedagogisch. Ander.
Religieux . . . . .	1	—	—	—	—	—	—	1	
Scientifique . . . . .	1	1	—	2	3	2	—	9	
Artistique . . . . .	—	—	1	—	—	—	—	1	
Pédagogique . . . . .	7	—	—	—	—	—	—	7	
Autre . . . . .	—	—	—	—	—	1	—	1	
<b>Total . . . . .</b>	<b>10</b>	<b>1</b>	<b>1</b>	<b>3</b>	<b>4</b>	<b>4</b>	<b>—</b>	<b>23</b>	<b>Totaal.</b>

N. B. — La loi du 27 juin 1921 accorde dans des conditions qu'elle détermine, la personnification civile d'une part aux associations sans but lucratif, c'est-à-dire celles qui ne se livrent pas à des opérations industrielles ou commerciales ou qui ne cherchent pas à procurer à leurs membres un gain matériel, et, d'autre part, aux établissements d'utilité publique qui, à l'exclusion de la poursuite d'un gain matériel, tendent à la réalisation d'une oeuvre de caractère philanthropique, religieux, scientifique, artistique ou pédagogique. — Le wet van 27 Juni 1921, verleent onder bepaalde voorwaarden rechtspersoonlijkheid, eendeels aan de vereenigingen zonder winstbejag, 't is te zeggen, aan die welke zich aan geen handels- of nijverheidsverrichtingen wijden of die niet op het oog hebben aan haar leden een stoffelijke winst te bezorgen; anderdeels aan de instellingen tot nut van 't algemeen, die, zonder naar een stoffelijke winst te streven, er naar trachten een werk van menschlievendheid, godsdienstigen, wetenschappelijken, artistieken of paedagogischen aard tot stand te brengen.

**SOCIÉTÉS D'HABITATIONS OUVRIÈRES ET A BON MARCHÉ**  
**AGRÉÉES PAR LA CAISSE GÉNÉRALE D'ÉPARGNE.**  
**MAATSCHAPPIJEN VOOR VOLKSHUISVESTING EN GOEDKOOPE WONINGEN**  
**AANGENOMEN DOOR DE ALGEMEENE SPAARKAS.**

I. — NOMBRE AU 31 DÉCEMBRE 1932. — GETAL OP 31 DECEMBER 1932.

(Source : Caisse Générale d'Épargne.)

(Bron : Algemeene Spaarkas.)

SOCIÉTÉS.	Antwer- pen. Anvers	Brabant	West- Vlaand. Flandre occident.	Oost- Vlaand. Flandre orientale.	Hainaut. Henne- gouwen.	Liège Luik.	Limburg. Lha- bourg.	Luxem- bourg. Luxem- bourg.	Namur. Namen.	LE ROYAUME. HET RIJK	MAATSCHAPPIJEN
De crédit . . . . .	17	37	21	26	41	19	21	12	17	211	Kredietverenigingen
De construction . . . . .	5	10	9	5	7	1	2	1	1	41	Bouwmaatschappijen.
Anonymes . . . . .	22	42	29	30	46	20	22	13	18	242	Naaml. vennootsch.
Coopératives . . . . .	—	5	1	1	2	—	1	—	—	10	Coöperat. vereenig.
<b>TOTAL . . . . .</b>	<b>22</b>	<b>47</b>	<b>30</b>	<b>31</b>	<b>48</b>	<b>20</b>	<b>23</b>	<b>13</b>	<b>18</b>	<b>252</b>	<b>TOTAAL.</b>

II. — SITUATION ET PRÊTS EFFECTUÉS PAR LA CAISSE GÉNÉRALE D'ÉPARGNE AU 31 DÉCEMBRE 1932.  
 STAND EN UITLEENINGEN VAN DE SPAARKAS OP 31 DECEMBER 1932.

PROVINCES.	Nombre de sociétés.  Aantal maat- schappijen.	Capital social.  Maatsch. kapitaal.  (1,000 fr.)	Capital souscrit et non versé  Ingeteekend en niet gestort kapitaal.  (1,000 fr.)	Opérations couvertes par l'assu- rance-vie. (Nombre) Door de levensver- zekering ge- dekte ver- richtingen. (Aantal)	Prêts en cours. Loopende uitleeningen.		Prêts depuis l'origine Uitleeningen vanaf het ontstaan.		PROVINCIES
					Nombre. Getal.	Montant. Bedrag.  (1,000 fr.)	Nombre. Getal.	Montant. Bedrag.  (1,000 fr.)	
<b>A. — SOCIÉTÉS DE CRÉDIT — KREDIETVEREENIGINGEN.</b>									
<b>I. SOCIÉTÉS ANONYMES — NAAMLOOZE VENNOOTSCHAPPEN.</b>									
Anvers . . . . .	17	23,055	7,193	11,904	14,290	354,661	19,375	450,136	Antwerpen.
Brabant . . . . .	32	33,863	18,845	13,266	14,311	368,653	24,049	453,514	Brabant.
Flandre occid. . . . .	20	12,052	6,390	5,136	6,501	128,315	9,387	167,888	West-Vlaand.
Flandre orient. . . . .	25	14,904	7,415	8,942	9,869	180,272	15,815	245,126	Oost-Vlaand.
Hainaut . . . . .	39	31,881	16,071	24,071	26,815	410,401	59,999	623,180	Henegouwen.
Liège . . . . .	19	19,657	9,042	11,992	12,739	220,737	27,122	332,461	Luik.
Limbourg . . . . .	20	5,863	3,784	3,372	3,645	49,398	7,243	65,770	Limburg.
Luxembourg . . . . .	12	4,640	2,754	2,916	3,112	46,253	7,610	65,127	Luxemburg.
Namur . . . . .	17	7,967	4,825	5,361	5,624	74,857	15,269	122,372	Namen.
<b>Le Royaume . . . . .</b>	<b>201</b>	<b>153,882</b>	<b>76,319</b>	<b>86,960</b>	<b>96,906</b>	<b>1,833,547</b>	<b>185,869</b>	<b>2,525,574</b>	<b>Het Rijk.</b>
1931 . . . . .	200	148,756	76,046	81,231	90,296	1,625,233	173,810	2,191,050	1931.
1930 . . . . .	195	137,661	73,856	74,829	84,305	1,394,984	161,464	1,836,371	1930.
<b>II. SOCIÉTÉS COOPÉRATIVES — COÖPERATIEVE VEREENIGINGEN.</b>									
Brabant . . . . .	5	—	—	761	795	18,929	1,656	29,891	Brabant.
Flandre occid. . . . .	1	—	—	232	271	3,936	525	5,742	West-Vlaand.
Flandre orient. . . . .	1	—	—	464	467	5,481	849	8,249	Oost-Vlaand.
Hainaut . . . . .	2	—	—	1,716	1,737	21,135	3,803	37,317	Henegouwen.
Limbourg . . . . .	1	—	—	566	638	6,337	1,420	10,036	Limburg.
<b>Le Royaume . . . . .</b>	<b>10</b>	<b>—</b>	<b>—</b>	<b>3,739</b>	<b>3,908</b>	<b>55,818</b>	<b>8,253</b>	<b>91,235</b>	<b>Het Rijk.</b>
1931 . . . . .	10	—	—	3,650	3,830	52,399	7,997	82,796	1931.
1930 . . . . .	10	—	—	3,648	3,844	50,898	7,655	75,705	1930.

**B. — SOCIÉTÉS IMMOBILIÈRES (SOCIÉTÉS ANONYMES).**  
**IMMOBILIËN-MAATSCHAPPIJEN (NAAMLOOZE VENNOOTSCHAPPEN).**

ANNÉES.	Nombre de sociétés.  Aantal maat- schap- pijen.	Capital social.  Maatsch. kapitaal.  (1,000 fr.)	Capital souscrit et non versé.  Ingeteekend en niet gestort kapitaal.  (1,000 fr.)	Débiteurs.  Verzekerde schulde- naars	Immeubles apparten- t aux sociétés.  Aan de maatschap. toebehoorde immobiliën (1,000 fr.)	Sommes dues par les débiteurs hypothécaires.  Sommen verschuldigd door hypothecaire schuldenaars.		Maisons construites ou acquises par les sociétés depuis leur origine. Huisen gebouwd of aangekocht door de maatschapp. vanaf haar ontstaan.	JAREN.
						Nombre Getal.	Montant Bedrag.  (1,000 fr.)		
1928 . . . . .	41	8,585	797	4	17,939	23	258	1,435	1928.
1929 . . . . .	41	8,465	797	2	17,050	23	287	1,418	1929.
1930 . . . . .	41	8,465	785	3	17,270	4	44	1,346	1930.
1931 . . . . .	41	8,350	692	3	17,848	4	46	1,305	1931.
1932 . . . . .	41	8,350	636	3	18,172	3	39	1,305	1932.

N. B. — Les renseignements donnés (sauf ceux relatifs au nombre de sociétés) ne se rapportent qu'aux sociétés ayant des avances en cours au 31 décembre 1932.

N. B. — De verstrekte inlichtingen (behoudens die betreffende het aantal maatschappijen) hebben enkel betrekking, op de maatschappijen, die op 31 December 1932 voorschotten bezaten.

(Loi du 11 octobre 1919.)

NATIONALE MAATSCHAPPIJ VOOR GOEDKOOPE WONINGEN

(Wet van 11 October 1919.)

I. — Maisons ou logements construits ou en construction par les sociétés agréées.  
Huizen en woningen gebouwd of in aanbouw door de aangenomen maatschappijen.

(Source : Soc. Nat. des Habit. et Log. à bon marché.)

(Bron : Nat. Maatsch. voor goedk. woningen.)

PROVINCES.	Situation au 31 décembre 1931. Toestand op 31 December 1931.				Situation au 31 décembre 1932. Toestand op 31 December 1932.				PROVINCIES
	Maisons destinées au logement d'une famille. Eengezinswoningen.	Maisons à logements multiples Huizen met verscheidene woningen. Logements. Woningen.	Nombre total de logements. Totaal woningen.	Maisons vendues. Verkochte huizen. (a)	Maisons destinées au logement d'une famille. Eengezinswoningen.	Appartements. Appartementen.	Nombre total de logements. Totaal woningen.	Maisons vendues. Verkochte huizen. (a)	
Anvers . . . . .	6,244	1,770	8,014	2,441	6,303	1,786	8,089	2,535	Antwerpen.
Brabant . . . . .	9,686	6,073	15,759	4,281	9,897	6,219	16,116	4,554	Brabant.
Flandre occid. <sup>le</sup>	6,422	24	6,446	2,481	6,511	24	6,535	2,620	West-Vlaand.
Flandre orient.	4,015	783	4,798	1,639	4,112	783	4,895	1,728	Oost-Vlaand.
Hainaut . . . . .	7,620	65	7,685	3,594	7,858	108	7,966	3,880	Henegouwen.
Liège . . . . .	5,700	1,732	7,432	2,252	5,746	1,750	7,496	2,385	Luik.
Limbourg . . . . .	2,186	92	2,278	425	2,186	92	2,278	439	Limburg.
Luxembourg . . . . .	114	—	114	60	132	—	132	62	Luxemburg.
Namur . . . . .	549	—	549	332	588	—	588	349	Namen.
<b>Le Royaume . . . . .</b>	<b>42,536</b>	<b>10,539</b>	<b>53,075</b>	<b>17,505</b>	<b>43,333</b>	<b>10,762</b>	<b>54,095</b>	<b>18,552</b>	<b>Het Rijk.</b>

II. — Capitaux souscrits (1,000 fr.) dans les sociétés agréées et constituées.  
Kapitalen ingeteekend (1,000 fr.) bij de aangenomen en opgerichte maatschappijen.

PROVINCES.	Sociétés agréées et constituées. Aangenomen en opgerichte maatschappijen.	CAPITAUX SOUSCRITS PAR — KAPITALEN INGETERKEND DOOR						Tot.	PROVINCIES
		l'État. den Staat.	la province de provincie.	les communes. de gemeenten.	les commissions d'assistance publique. de commissies van openbaren onderstand.	les chefs d'entreprises. de hoofden van ondernemingen.	les particuliers, établissements financiers et œuvres sociales. de particulieren, de financiële inrichtingen en sociale werken.		
<b>1931.</b>									
Anvers . . . . .	30	5,528	6,528	19,151	4,167	1,846	6,155	43,375	Antwerpen.
Brabant . . . . .	67	13,624	12,833	51,048	4,760	5,946	17,147	105,358	Brabant.
Flandre occid.	44	3,257	2,859	5,804	1,588	1,682	3,062	18,252	West-Vlaand.
Flandre orient.	36	2,935	2,935	5,429	1,112	3,496	2,356	18,263	Oost-Vlaand.
Hainaut . . . . .	67	6,005	5,930	12,397	1,148	11,961	2,370	39,811	Henegouwen.
Liège . . . . .	26	6,009	6,503	15,779	2,222	2,061	696	33,270	Luik.
Limbourg . . . . .	12	712	686	716	460	28,988	344	31,906	Limburg.
Luxembourg . . . . .	3	173	—	286	200	88	131	878	Luxemburg.
Namur . . . . .	13	812	646	1,359	203	804	395	4,219	Namen.
<b>Le Royaume . . . . .</b>	<b>298</b>	<b>39,055</b>	<b>38,920</b>	<b>111,969</b>	<b>15,860</b>	<b>56,872</b>	<b>32,656</b>	<b>295,332</b>	<b>Het Rijk.</b>
<b>(b)</b>									
<b>1932.</b>									
Anvers . . . . .	30	5,528	6,528	19,151	4,167	1,846	6,028	43,248	Antwerpen.
Brabant . . . . .	67	13,624	12,833	55,273	4,760	5,946	17,054	109,490	Brabant.
Flandre occid.	43	3,132	2,683	5,742	1,834	1,553	3,006	17,950	West-Vlaand.
Flandre orient.	36	2,935	2,935	5,604	1,112	3,540	2,335	18,461	Oost-Vlaand.
Hainaut . . . . .	67	6,005	5,930	12,397	1,148	12,050	2,305	39,895	Henegouwen.
Liège . . . . .	26	6,009	6,503	15,779	2,222	2,061	696	33,270	Luik.
Limbourg . . . . .	12	712	686	716	460	28,988	344	31,906	Limburg.
Luxembourg . . . . .	3	173	—	286	200	88	131	878	Luxemburg.
Namur . . . . .	13	812	646	1,359	203	803	395	4,219	Namen.
<b>Le Royaume . . . . .</b>	<b>297</b>	<b>38,930</b>	<b>38,744</b>	<b>116,307</b>	<b>16,106</b>	<b>56,875</b>	<b>32,355</b>	<b>299,317</b>	<b>Het Rijk.</b>
<b>(b)</b>									

(a) Chiffres compris dans ceux des maisons destinées au logement d'une famille. — (b) En outre, pour ces provinces, un capital primitif s'élevant à 50,000 francs pour la province d'Anvers, à 4,429,000 francs pour le Brabant et à 1,000,000 pour la Flandre orientale.  
(a) Cijfers meegeteld onder die der eengezinswoningen. — (b) Nevens voor deze provincies een aanvankelijk kapitaal van 50,000 frank voor de provincie Antwerpen, 4,429,000 frank voor Brabant en 1,000,000 voor Oost-Vlaanderen.



(Source : Min. de l'Intérieur.)

(Bron : Min. v. Binnenl. Zaken.)

PROVINCES.	Docteurs en médecine. Doctors in de geneeskunde.		Pharmaciens. Apothekers.		Accoucheuses. Vroedvrouwen.		Dentistes. Tandartsen.		PROVINCIES.
	1931	1932	1931	1932	1931	1932	1931	1932	
Anvers . . . . .	715	736	225	221	277	280	93	101	Antwerpen.
Brabant . . . . .	1,689	1,740	511	529	376	387	305	316	Brabant.
Flandre occidentale	465	472	160	164	202	215	32	38	West-Vlaanderen.
Flandre orientale	626	638	190	194	237	234	35	36	Oost-Vlaanderen.
Hainaut . . . . .	860	887	460	474	664	675	125	146	Henegouwen.
Liège . . . . .	877	845	432	417	527	489	123	118	Luik.
Limbourg . . . . .	152	157	48	52	173	173	7	8	Limburg.
Luxembourg . . . . .	126	132	32	36	113	111	10	11	Luxemburg.
Namur . . . . .	276	283	104	111	166	176	25	27	Namen.
<b>Le Royaume</b>	<b>5,786</b>	<b>5,890</b>	<b>2,162</b>	<b>2,198</b>	<b>2,735</b>	<b>2,740</b>	<b>755</b>	<b>801</b>	<b>Het Rijk.</b>

## COMMUNAUTÉS RELIGIEUSES — KLOOSTERGEMEENTEN.

(Source : Recensements généraux.)

(Bron : Algemeene tellingen.)

COMMUNAUTÉS.	Années des recensements Tellingensjaren.	Maisons conventuelles (a). Kloosterhuizen (a).		Religieux. Mannelijke kloosterlingen.		Religieuses. Vrouwelijke kloosterlingen.		Religieux et religieuses. Mannel. en vrouwel. kloosterlingen.		KLOOSTERGEMEENTEN.	
		Corporations de religieux. Genootsch. van mannel. kloosterl.	Corporations de religieuses. Genootsch. van vrouwel. kloosterl.	Nés en Belgique. Geb. in België.	Nés à l'étranger. Geb. in 't buitenl.	Nés en Belgique. Geb. in België.	Nés à l'étranger. Geb. in 't buitenl.	Nés en Belgique. Geb. in België.	Nés à l'étranger. Geb. in 't buitenl.		Tot.
Hospitalières . . . . .	1920	19	166	564	64	5,372	968	5,936	1,032	6,968	Voor ziekenverpleging.
	1930	25	316	405	151	6,034	1,075	6,439	1,226	7,665	
Enseignantes . . . . .	1920	119	466	1,983	842	15,431	2,761	17,414	3,603	21,017	Voor onderwijs.
	1930	182	667	3,042	1,245	16,352	2,224	19,394	3,469	22,863	
Vouées à la vie contemplative ou au saint ministère . . . . .	1920	78	121	2,109	798	2,562	1,236	4,671	2,034	6,705	Voor contemplatieve leven of priesterdienst.
	1930	123	157	2,033	559	2,944	1,073	4,977	1,632	6,609	
Hospitalières et enseignantes . . . . .	1920	7	138	370	113	4,987	838	5,357	951	6,308	Voor ziekenverpleging en onderwijs.
	1930	12	163	209	49	5,108	746	5,317	795	6,112	
Hospital. et vouées à la vie contemplative ou au saint ministère . . . . .	1920	2	31	26	49	807	74	833	123	956	Voor ziekenverpleging en contemplatieve leven of priesterdienst.
	1930	2	34	43	47	983	170	1,026	217	1,243	
Enseign. et vouées à la vie contemplative ou au saint ministère . . . . .	1920	40	95	1,182	729	3,267	1,214	4,449	1,943	6,392	Voor onderwijs en contemplatieve leven of priesterdienst.
	1930	66	138	2,179	384	4,626	1,303	6,805	1,687	8,492	
Hospitalières, enseignantes et vouées à la vie contemplative ou au saint ministère . . . . .	1920	3	16	178	63	638	65	816	128	944	Voor ziekenverpleging, onderwijs en contemplatieve leven of priesterdienst.
	1930	2	43	62	8	1,544	247	1,606	255	1,861	
<b>Totaux.</b>											<b>Totalen.</b>
Religieux dont la maison convent. est établie en Belgique . . . . .	1920	268	1,033	6,412	2,658	33,064	7,156	39,476	9,814	49,290	Kloosterlingen wier kloosterhuis in België gevestigd is.
	1930	412	1,518	7,973	2,443	37,591	6,838	45,564	9,281	54,845	
Relig. dont la maison convent. est établie à l'étranger (b) . . . . .	1920	52	410	262	526	1,272	3,161	1,534	3,687	5,221	Kloosterlingen wier kloosterhuis in het buitenland gevestigd is (b).
	1930	44	329	331	335	1,262	2,200	1,593	2,535	4,128	

(a) Non compris les maisons autres que la maison conventuelle où un ou plusieurs religieux ont leur résidence habituelle. — (b) Ces chiffres ne sont pas compris dans le détail du tableau.

(a) De andere huizen dan het kloosterhuis, waar een of meer kloosterlingen hun gewoon verblijf houden niet meegeteld. — (b) Deze cijfers zijn in de uiteenzetting der tabel niet begrepen.



I. CULTE CATHOLIQUE — KATHOLIEKE EEREDIENST.

(Source : Minist. de la Justice.)

(Bron : Min. v. Justitie.)

PERSONNEL.	DIOCÈSES — BISDOMMEN						Le Royaume Het Rijk.	PERSONEEL.
	MECHE- LEN (Antw. en Brabant).	BRUGGE (West- Vlaand.).	GENT (Oost- Vlaand.).	TOURNAI (Hainaut).	LIÈGE (Liège et Limb.).	NAMUR (Namur et Lux.).		
	MALINES (Anvers et Brabant).	BRUGES (Flandre occident.).	GAND (Flandre orientale).	DOOR- NIK (Heneg.).	LUIK (Luik en Limb.).	NAMEN (Namen en Lux.).		
<b>Situation au 1<sup>er</sup> janvier 1930. — Toestand op 1 Januari 1930.</b>								
Archevêque . . . . .	1	—	—	—	—	—	1	Aartsbisschop.
Evêques . . . . .	—	1	1	1	1	1	5	Bisschoppen.
Vicaires généraux . . . . .	4	2	2	2	3	2	15	Vicarissen-generaal.
Chanoines . . . . .	12	8	8	8	8	8	52	Kanunniken.
Secrétaires . . . . .	3	2	2	2	2	2	13	Secretarissen.
Curés . . . . .	62	36	38	36	53	37	262	Pastors.
Desservants de succurs. . . . .	731	282	332	593	688	689	3,225	Bedienaars v. succurs.
Chapelains . . . . .	28	4	3	13	52	97	197	Kapelbedienaars.
Vicaires . . . . .	729	362	405	334	363	138	2,331	Onderpastors.
Desservants d'annexes . . . . .	3	—	—	3	60	77	143	Bijkerkbedienaars.
<b>Total . . . . .</b>	<b>1,573</b>	<b>697</b>	<b>791</b>	<b>902</b>	<b>1,230</b>	<b>1,051</b>	<b>6,244</b>	<b>Totaal.</b>
<b>Situation au 1<sup>er</sup> janvier 1931. — Toestand op 1 Januari 1931</b>								
Archevêque . . . . .	1	—	—	—	—	—	1	Aartsbisschop.
Evêques . . . . .	—	1	1	1	1	1	5	Bisschoppen.
Vicaires généraux . . . . .	4	2	3	2	3	2	16	Vicarissen-generaal.
Chanoines . . . . .	12	8	8	8	8	8	52	Kanunniken.
Secrétaires . . . . .	3	2	2	2	2	2	13	Secretarissen.
Curés . . . . .	62	36	38	36	53	37	262	Pastors.
Desservants de succurs. . . . .	737	284	334	593	689	689	3,236	Bedienaars v. succurs.
Chapelains . . . . .	29	4	3	13	53	97	199	Kapelbedienaars.
Vicaires . . . . .	733	362	406	337	365	138	2,341	Onderpastors.
Desservants d'annexes . . . . .	3	—	—	3	60	77	143	Bijkerkbedienaars.
<b>Total . . . . .</b>	<b>1,584</b>	<b>699</b>	<b>795</b>	<b>905</b>	<b>1,234</b>	<b>1,051</b>	<b>6,268</b>	<b>Totaal.</b>

II. — CULTE PROTESTANT, ANGLICAN ET ISRAËLITE.

II. — PROTESTANTSCHEN, ANGLICAANSCHEN EN ISRAËLIËTISCHE EEREDIENST.

(Situation au 1<sup>er</sup> janvier 1930. — Toestand op 1 Januari 1930.)

PERSONNEL.	Ant- werpen.	Brabant.	West- Vlaan- deren.	Oost- Vlaan- deren.	Hainaut.	Liège.	Luxem- bourg.	Le Royaume Het Rijk	PERSONEEL.
	Anvers.	Flandre Occiden- tale.	Flandre Orien- tale.	Hene- gouwen.	Luik.	Luxem- bourg.			
<b>Culte protestant :</b>									
Pasteurs . . . . .	1	6	1	2	5	4	—	19	Protestantsche eeredienst.
Pasteurs auxiliaires . . . . .	1	2	—	1	—	—	—	4	Predikanten.
Employés d'église . . . . .	1	4	—	1	2	5	—	13	Hulppredikanten. Kerkbedienden.
<b>Total . . . . .</b>	<b>3</b>	<b>12</b>	<b>1</b>	<b>4</b>	<b>7</b>	<b>9</b>	<b>—</b>	<b>36</b>	<b>Totaal.</b>
<b>Culte anglican :</b>									
Chapelains . . . . .	1	2	3	1	—	1	—	8	Anglicaansche eeredienst.
Desservants d'annexes . . . . .	—	—	1	—	—	—	—	1	Kapelbedienaars. Bijkerkbedienaars.
<b>Total . . . . .</b>	<b>1</b>	<b>2</b>	<b>4</b>	<b>1</b>	<b>—</b>	<b>1</b>	<b>—</b>	<b>9</b>	<b>Totaal.</b>
<b>Culte israélite :</b>									
Grand rabbin . . . . .	—	1	—	—	—	—	—	1	Israëlietische eeredienst.
Secrétaire . . . . .	—	1	—	—	—	—	—	1	Opperrabijn.
Rabbins . . . . .	2	2	—	—	—	—	—	4	Secretaris.
Ministres officiants . . . . .	4	2	1	1	1	1	1	11	Rabbijnen.
Desservants d'annexes . . . . .	—	—	—	—	—	—	—	—	Dienstdoende priesters Bijkerkbedienaars.
<b>Total . . . . .</b>	<b>6</b>	<b>6</b>	<b>1</b>	<b>1</b>	<b>1</b>	<b>1</b>	<b>1</b>	<b>17</b>	<b>Totaal.</b>

N. B. — Une indemnité de l'Etat est attachée aux places de desservants d'annexes ; un traitement de l'Etat est attaché aux autres places. — Er is een rijksvergoeding verbonden aan de betrekking van bijkerkbedienaar; een rijkswedde aan de overige betrekkingen.

N. B. — Au 1<sup>er</sup> janvier 1932, le personnel rétribué du culte catholique s'élevait à 6,293 personnes; celui des cultes protestant, anglican et israélite était respectivement, au 1<sup>er</sup> janvier des années 1931 et 1932 de 35 et 34, — 9 et 9, 17 et 17. — Op 1 Januari 1932 bestond het bezoldigd personeel van den katholieken eeredienst uit 6,293 personen; dat van den protestantschen, anglicaanschen en israëlietischen eeredienst sedde op 1 Januari der jaren 1931 en 1932 onderscheidenlijk 35 en 34, 9 en 9, 17 en 17 personen.

106 LIBÉRALITÉS FAITES AUX ÉTABLISSEMENTS DE BIENFAISANCE ET DES CULTES.  
GIFTEN AAN DE WELDADIGHEIDS- EN EEREDIENSTINSTELLINGEN.

(Source : Minist. de la Justice.)

(Bron : Min. v. Justitie.)

SPÉCIFICATIONS.	Nombre de libéralités. Aantal giften.	Nature et valeur des biens donnés ou légués. Aard en waarde der geschenken of gelegateerde goederen.			OPSOMMING.	
		Propriétés immobilières. Onroerende goederen.	Valeurs mobilières. Roerende goederen.	TOT.		
						Fr.
1927. Etablissements de bienfaisance .. Etablissements des cultes .....	90	730,501	2,126,208	2,856,709	Weldadigheidsinstellingen ..... Eeredienstinstellingen .....	
	803	2,473,785	1,956,504	4,430,289		
	<b>Total .....</b>	<b>883</b>	<b>3,204,286</b>	<b>4,082,712</b>		<b>7,286,998</b>
1928. Etablissements de bienfaisance .. Etablissements des cultes .....	67	1,441,350	6,124,761	7,566,111	Weldadigheidsinstellingen ..... Eeredienstinstellingen .....	
	1,005	3,425,428	2,563,762	5,989,190		
	<b>Total .....</b>	<b>1,072</b>	<b>4,866,778</b>	<b>8,688,523</b>		<b>13,555,301</b>
1929. Etablissements de bienfaisance. Etablissements des cultes	Commissions d'assistance..	71	1,898,513	4,246,451	6,144,964	Commissies van onderstand Verplegingscongregaties .. Aard der } Schenkingen. libéralités. } Legaten.....
	Congrégations hospitalières.	—	—	—	—	
	Nature des Donations ..	32	15,385	1,090,690	1,106,075	
	libéralités. } Legs.....	39	1,883,128	3,155,761	5,038,889	
	<b>Totaux .....</b>	<b>71</b>	<b>1,898,513</b>	<b>4,246,451</b>	<b>6,144,964</b>	
Etablissements des cultes	Fabriques d'église .....	966	5,586,701	2,555,546	8,142,247	Kerckfabrieken .....
	Séminaires .....	2	232,930	5,000	237,930	
	Consistoires israélites ..	—	—	—	—	
	Eglise évangélique protest..	—	—	—	—	
	Culte anglican .....	—	—	—	—	
Etablissements de bienfaisance.	Nature des Donations ..	781	2,382,260	1,410,740	3,793,000	Aard der } Schenkingen. libéralités. } Legaten.....
	libéralités. } Legs.....	187	3,437,371	1,149,806	4,587,177	
	<b>Totaux .....</b>	<b>968</b>	<b>5,819,631</b>	<b>2,560,546</b>	<b>8,380,177</b>	
<b>Totaux généraux .....</b>	<b>1,039</b>	<b>7,718,144</b>	<b>6,806,997</b>	<b>14,525,141</b>	<b>Algemeene totalen .....</b>	
1930. Etablissements de bienfaisance. Etablissements des cultes	Commissions d'assistance..	74	3,058,513	596,144	9,019,927	Commissies van onderstand Verplegingscongregaties .. Aard der } Schenkingen. libéralités. } Legaten.....
	Congrégations hospitalières.	1	—	196,734	196,734	
	Nature des Donations ..	22	33,101	508,664	541,765	
	libéralités. } Legs.....	53	3,025,412	5,649,484	8,674,896	
	<b>Totaux .....</b>	<b>75</b>	<b>3,058,513</b>	<b>6,158,148</b>	<b>9,216,661</b>	
Etablissements des cultes	Fabriques d'église .....	903	17,341,349	2,040,999	19,382,348	Kerckfabrieken .....
	Séminaires .....	1	—	37,244	37,244	
	Consistoires israélites ..	—	—	—	—	
	Eglise évangélique protest..	—	—	—	—	
	Culte anglican .....	—	—	—	—	
Etablissements de bienfaisance.	Nature des Donations ..	735	3,691,717	1,321,742	5,013,459	Aard der } Schenkingen. libéralités. } Legaten.....
	libéralités. } Legs.....	169	13,649,632	756,501	14,406,133	
	<b>Totaux .....</b>	<b>904</b>	<b>17,341,349</b>	<b>2,078,243</b>	<b>19,419,592</b>	
<b>Totaux généraux .....</b>	<b>979</b>	<b>20,399,862</b>	<b>8,236,391</b>	<b>28,636,253</b>	<b>Algemeene totalen .....</b>	
1931. Etablissements de bienfaisance. Etablissements des cultes	Commissions d'assistance..	77	3,578,914	4,067,823	7,646,737	Commissies van onderstand Verplegingscongregaties .. Aard der } Schenkingen. libéralités. } Legaten.....
	Congrégations hospitalières.	1	—	15,000	15,000	
	Nature des Donations ..	24	76,070	264,300	340,370	
	libéralités. } Legs.....	49	3,502,844	3,818,523	7,321,367	
	<b>Totaux .....</b>	<b>73</b>	<b>3,578,914</b>	<b>4,082,823</b>	<b>7,661,737</b>	
Etablissements des cultes	Fabriques d'église .....	844	3,230,838	3,089,260	6,320,098	Kerckfabrieken .....
	Séminaires .....	1	—	40,000	40,000	
	Consistoires israélites ..	1	—	50,000	50,000	
	Eglise évangélique protest..	—	—	—	—	
	Culte anglican .....	—	—	—	—	
Etablissements de bienfaisance.	Nature des Donations ..	678	819,676	1,301,693	2,121,369	Aard der } Schenkingen. libéralités. } Legaten.....
	libéralités. } Legs.....	168	2,411,162	1,877,567	4,288,729	
	<b>Totaux .....</b>	<b>846</b>	<b>3,230,838</b>	<b>3,179,260</b>	<b>6,410,098</b>	
<b>Totaux généraux .....</b>	<b>919</b>	<b>6,809,752</b>	<b>7,262,083</b>	<b>14,071,835</b>	<b>Algemeene totalen .....</b>	

(Source : Min. de la Justice.)

(Bron : Min. van Justitie.)

DÉSIGNATIONS. — OPSOMMING.	Années (a) — Jaren (a)					
	1926-27	1927 (15-VII-31. XII)	1928	1929		
<b>Justices de Paix. — Vrederegerechten.</b>						
Affaires terminées ayant été inscrites sur . . . . .	} citation — dagvaarding . . . . .	55,184	23,773	49,297	48,489	
Afgehandelde zaken ingeschreven op . . . . .		} comparution volontaire — vrijwillige verschijning	71,550	27,281	55,871	50,723
Affaires terminées Zaken afgehandeld . . . . .	} à l'amiable ou restées sans suite connue — bij minnelijke schikking of zonder gevolg gebleven . . . . .	76,183	29,432	59,116	54,828	
		} par jugement — bij vonnis . . . . .	50,551	21,622	46,052	44,384
	<b>Tot.</b>	<b>126,734</b>	<b>51,054</b>	<b>105,168</b>	<b>99,212</b>	
<b>Tribunaux de Commerce. — Rechtbanken van Koophandel.</b>						
Affaires nouvelles introduites pendant l'année — Nieuwe zaken aangebracht gedurende het jaar . . . . .		48,853	19,520	46,255	49,694	
Affaires terminées Zaken afgehandeld . . . . .	} par jugement — bij vonnis . . . . .	40,592	15,751	38,785	41,307	
		} par transactions, radiations, etc. — bij dading, royee-ring, enz. . . . .	15,480	4,734	16,478	15,997
Affaires restant à juger — Onafgedane zaken . . . . .		25,418	27,742	25,637	22,655	
Nombre des Aantal . . . . .	} sursis de paiement — uitspraken van surséance . . . . .	3	—	1	—	
		} concordats préventifs de faillite homologués — gehomologeerde faillissementvoorkomende akkoorden . . . . .	124	39	105	98
		542	228	516	497	
<b>Tribunaux de Première instance. — Rechtbanken van Eersten aanleg.</b>						
Affaires nouvelles introduites pendant l'année — Nieuwe zaken aangebracht gedurende het jaar . . . . .		18,585	7,796	18,322	19,838	
Affaires terminées Zaken afgehandeld . . . . .	} par jugement — bij vonnis . . . . .	13,804	4,437	13,338	13,723	
		} par transactions, radiations, etc. — bij dading, royee-ring, enz. . . . .	4,551	2,530	5,312	4,904
Affaires restant à juger. — Onafgedane zaken . . . . .		24,301	25,327	25,413	27,041	
Nombre de jugements accueillant des demandes en matière de . . . . .	} divorce — tot echtscheiding . . . . .	2,410	817	2,057	2,573	
Aantal uitspraken rechtsingang verleende aan vorderingen . . . . .		} séparation de corps — tot scheiding van tafel en bed . . . . .	163	52	207	326
Demandes de « Pro Deo » — Aanvragen tot kosteloze rechtspleging . . . . .		5,124	1,968	5,330	4,711	
dont accordées — Waarvan ingewilligd . . . . .		4,630	.....	4,729	4,195	
<b>Cours d'Appel. — Hoven van Beroep.</b>						
Affaires inscrites Ingeschreven zaken . . . . .	} pendantes au début de l'année judiciaire — hangende bij 't begin van 't gerechtelijk jaar . . . . .	3,965	3,827	4,366	4,492	
		} nouvelles, introduites pendant l'année — nieuwe, aangebracht gedurende het jaar . . . . .	3,013	1,496	3,302	3,271
Affaires terminées Zaken afgehandeld . . . . .	} par arrêts au fond — bij arrest over den grond der zaken par transactions, abandon, etc. — bij dading, afstand van instantie, enz. . . . .	2,340	724	2,214	2,161	
			811	233	962	944
Affaires restant à juger — Onafgedane zaken . . . . .		3,827	4,366	4,492	4,658	
Décisions rendues Eindbeschikkingen . . . . .	} en matière électorale — in verkiezingszaken . . . . .	273	1	729	1,537	
		} en matière fiscale — in fiskale zaken . . . . .	324	72	250	200
		} en matière de milice — in militiezaken . . . . .	8	1	10	3
<b>Cour de Cassation. — Hof van Verbreking.</b>						
Affaires inscrites Ingeschreven zaken . . . . .	} pendantes au début de l'année judiciaire — hangende bij 't begin van 't jaar . . . . .	154	110	101	133	
		} nouvelles, introduites pendant l'année — nieuwe, aangebracht gedurende het jaar . . . . .	304	52	210	135
Affaires terminées Zaken afgehandeld . . . . .	} par arrêt au fond — bij arrest over den grond der zaken par arrêt décrétant la déchéance, le désistement — bij arrest van vervallenverklaring, van afstand van instantie . . . . .	345	61	178	145	
		} par arrêt d'instruction — bij arrest van onderzoek.	3	—	—	7
Affaires restant à juger. — Onafgedane zaken . . . . .		110	101	133	116	

(a) Depuis 1928, les statistiques de la justice civile et commerciale sont dressées par année civile ; antérieurement à cette date, elles étaient établies par année judiciaire (1<sup>er</sup> août au 31 juillet suivant).

(a) Sedert 1928 worden de statistieken der burgerlijke en handelszaken opgemaakt per burgerlijk jaar ; vóór dien datum werden ze opgemaakt per gerechtelijk jaar (1 Augustus tot 31 Juli daaropvolgend).

(Source : Ministère de la Justice.)

(Bron : Min. v. Justitie.)

SPÉCIFICATIONS	Importance du passif — Bedrag van het passief.						Total des faillites	OPSOMMING		
	Moins de 5.000 fr.	5.000-10.000 fr.	10.000-20.000 fr.	20.000-50.000 fr.	50.000-100.000 fr.	100.000 fr. et plus en meer	Totaal der faillissementen			
<b>1<sup>er</sup> août 1926-31 décembre 1927 — 1 Augustus 1926-31 December 1927</b>										
Dividende distribué	Aucun . . . . .	—	1	3	6	6	6	22	Geen . . . . .	
	Moins de 10 % . . . . .	—	5	8	31	26	87	157	Minder dan 10 % . . . . .	
	10 à moins de 20 % . . . . .	1	2	6	17	23	31	80	10 tot minder dan 20 % . . . . .	
	20 à moins de 30 % . . . . .	1	—	3	10	11	20	45	20 tot minder dan 30 % . . . . .	
	30 à moins de 50 % . . . . .	1	4	3	14	8	20	50	30 tot minder dan 50 % . . . . .	
	50 à moins de 75 % . . . . .	—	1	1	7	5	5	19	50 tot minder dan 75 % . . . . .	
	75 % et plus . . . . .	—	—	2	2	1	1	6	75 % en meer . . . . .	
	Paiement intégral . . . . .	2	1	3	1	2	7	16	Volledige uitkeering . . . . .	
	<b>Total . . . . .</b>	<b>5</b>	<b>14</b>	<b>29</b>	<b>88</b>	<b>82</b>	<b>177</b>	<b>395</b>	<b>Totaal . . . . .</b>	
	Emploi (fr.) de l'actif réalisé	Passif chirographaire . . . . .	12,136	103,182	455,148	3,050,888	5,785,404	67,263,682	—	Onderhandsch passief . . . . .
Actif réalisé . . . . .		14,777	92,307	223,442	1,84,374	1,861,597	20,348,430	—	Tegelde gemaakt actief . . . . .	
Frais divers . . . . .		3,421	10,101	24,708	91,409	149,469	1,372,260	—	Diverse kosten . . . . .	
Honoraires des curateurs . . . . .		1,791	11,140	27,538	105,309	176,872	1,204,811	—	Honoraria der curatoren . . . . .	
Paiement aux créanciers privilégiés . . . . .		2,822	35,498	50,109	307,985	464,589	4,763,961	—	Uitkeering aan de preferente crediteuren . . . . .	
Paiement aux créanciers chirographaires . . . . .		6,743	35,568	121,087	679,671	1,070,667	13,007,398	—	Uitkeering aan de concurrente crediteuren . . . . .	
<b>Total des paiements</b>		<b>9,565</b>	<b>71,066</b>	<b>171,196</b>	<b>987,656</b>	<b>1,535,256</b>	<b>17,771,359</b>	—	<b>Totaal der uitkeeringen.</b>	
<b>1928</b>										
Dividende distribué		Aucun . . . . .	1	2	—	5	2	2	12	Geen . . . . .
		Moins de 10 % . . . . .	1	2	2	20	35	49	109	Minder dan 10 % . . . . .
	10 à moins de 20 % . . . . .	—	2	4	14	14	22	56	10 tot minder dan 20 % . . . . .	
	20 à moins de 30 % . . . . .	—	—	3	7	10	15	35	20 tot minder dan 30 % . . . . .	
	30 à moins de 50 % . . . . .	1	—	3	4	4	8	20	30 tot minder dan 50 % . . . . .	
	50 à moins de 75 % . . . . .	—	2	—	2	2	5	11	50 tot minder dan 75 % . . . . .	
	75 % et plus . . . . .	—	—	1	1	1	2	5	75 % en meer . . . . .	
	Paiement intégral . . . . .	2	—	—	4	—	9	15	Volledige uitkeering . . . . .	
	<b>Total . . . . .</b>	<b>5</b>	<b>8</b>	<b>13</b>	<b>57</b>	<b>68</b>	<b>112</b>	<b>263</b>	<b>Totaal . . . . .</b>	
	Emploi (fr.) de l'actif réalisé	Passif chirographaire . . . . .	15,016	60,200	195,649	1,961,938	4,979,111	32,906,132	—	Onderhandsch passief . . . . .
Actif réalisé . . . . .		14,241	22,587	92,751	887,003	1,260,371	10,413,391	—	Tegelde gemaakt actief . . . . .	
Frais divers . . . . .		1,863	4,798	11,265	110,758	80,857	636,073	—	Diverse kosten . . . . .	
Honoraires des curateurs . . . . .		4,310	5,895	12,926	87,646	132,935	703,750	—	Honoraria der curatoren . . . . .	
Paiement aux créanciers privilégiés . . . . .		783	1,434	6,427	157,625	379,749	3,035,274	—	Uitkeering aan de preferente crediteuren . . . . .	
Paiement aux créanciers chirographaires . . . . .		7,285	10,460	62,133	530,974	666,830	6,038,294	—	Uitkeering aan de concurrente crediteuren . . . . .	
<b>Total des paiements</b>		<b>8,068</b>	<b>11,894</b>	<b>68,560</b>	<b>688,599</b>	<b>1,046,579</b>	<b>9,073,568</b>	—	<b>Totaal der uitkeeringen.</b>	
<b>1929</b>										
Dividende distribué		Aucun . . . . .	—	1	4	—	3	8	18	Geen . . . . .
		Moins de 10 % . . . . .	—	2	8	16	27	44	97	Minder dan 10 % . . . . .
	10 à moins de 20 % . . . . .	—	1	5	17	17	25	65	10 tot minder dan 20 % . . . . .	
	20 à moins de 30 % . . . . .	—	—	1	11	7	13	32	20 tot minder dan 30 % . . . . .	
	30 à moins de 50 % . . . . .	—	1	1	4	6	17	29	30 tot minder dan 50 % . . . . .	
	50 à moins de 75 % . . . . .	1	—	1	4	5	6	17	50 tot minder dan 75 % . . . . .	
	75 % et plus . . . . .	—	1	—	—	—	—	1	75 % en meer . . . . .	
	Paiement intégral . . . . .	2	—	5	5	—	2	16	Volledige uitkeering . . . . .	
	<b>Total . . . . .</b>	<b>3</b>	<b>8</b>	<b>25</b>	<b>59</b>	<b>65</b>	<b>115</b>	<b>275</b>	<b>Totaal . . . . .</b>	
	Emploi (fr.) de l'actif réalisé	Passif chirographaire . . . . .	4,355	60,115	376,799	1,952,658	4,696,068	50,217,719	—	Onderhandsch passief . . . . .
Actif réalisé . . . . .		7,873	63,693	278,983	846,986	1,414,919	16,913,318	—	Tegelde gemaakt actief . . . . .	
Frais divers . . . . .		1,385	6,777	20,439	77,828	106,322	924,666	—	Diverse kosten . . . . .	
Honoraires des curateurs . . . . .		2,140	10,034	21,307	96,641	142,810	1,261,807	—	Honoraria der curatoren . . . . .	
Paiement aux créanciers privilégiés . . . . .		1,119	17,361	107,553	200,113	456,603	5,753,257	—	Uitkeering aan de preferente crediteuren . . . . .	
Paiement aux créanciers chirographaires . . . . .		3,229	29,521	129,684	472,404	709,184	8,973,588	—	Uitkeering aan de concurrente crediteuren . . . . .	
<b>Total des paiements</b>		<b>4,348</b>	<b>46,882</b>	<b>237,237</b>	<b>672,517</b>	<b>1,165,787</b>	<b>14,726,845</b>	—	<b>Totaal der uitkeeringen</b>	

Uitkeering

Benutting (fr.) van het te gelde gemaakt actief

Uitkeering

Benutting (fr.) van het te gelde gemaakt actief

Uitkeering

Benutting (fr.) van het te gelde gemaakt actief

(Source : Minist. de la Justice.)

(Bron : Min. van Justitie.)

DÉSIGNATIONS — OPSOMMING.	1926 (a)	1927	1928	1929
<b>Parquets — Parketten.</b>				
Nombre de plaintes, dénonciations et procès-verbaux entrés au Parquet. — Aantal klachten, aangiften en processen-verbaal door het Parket ontvangen . . .	238,855	238,603	239,039	235,812
<b>Direction donnée aux plaintes, dénonciations et procès-verbaux. — Gevolg gegeven aan de klachten, aangiften en processen-verbaal.</b>				
I. — Affaires communiquées au Juge d'instruction. — Zaken medegedeeld aan den onderzoeksrechter . . . . .	33,582	33,595	33,355	31,757
II. — Affaires renvoyées à une autre juridiction. — Zaken naar een andere rechtsmacht verwezen . . . . .	45,473	45,089	48,175	48,936
III. — Affaires portées à l'audience par citation directe. — Zaken ter audiëntie gebracht bij rechtstreeksche dagvaarding . . . . .	35,351	32,267	29,000	29,599
IV. — Affaires laissées sans suite. — Zaken zonder gevolg gelaten :				
a) Les auteurs étant inconnus. — Daar de daders onbekend zijn . . . . .	33,263	36,815	35,254	36,471
b) Pour tous autres motifs. — Om alle andere redenen. . . . .	90,248	90,273	91,243	90,188
<b>Total des affaires laissées sans suite . . . . .</b>	<b>123,511</b>	<b>127,088</b>	<b>126,497</b>	<b>126,659</b>
<b>Totaal der zonder gevolg gelaten zaken</b>				
<b>Chambres du Conseil. — Raadkamers.</b> (Résultat de l'Instruction. — Uitslag van het onderzoek.)				
<b>Affaires ayant fait de la part de la Chambre du Conseil l'objet d'ordonnances :</b> <b>Zaken waarvoor door de Raadkamer bevelschriften werden uitgevaardigd :</b>				
a) De renvoi devant les différentes juridictions. — Tot verwijzing naar de verschillende rechtsmachten . . . . .	25,150	25,545	24,874	24,077
b) De non lieu à poursuivre. — Tot buitenvervolginstelling. . . . .	8,267	7,546	7,995	7,497
<b>Tot. . . . .</b>	<b>33,417</b>	<b>33,091</b>	<b>32,869</b>	<b>31,574</b>
<b>Ordonnances des Chambres du Conseil soumises aux Chambres des Mises en accusation.</b> <b>Bevelschriften der Raadkamers onderworpen aan de Kamers van Inbeschuldigingstelling.</b>				
a) Ordonnances préparatoires } confirmées entièrement — algeheel be- et d'instruction } vestigd . . . . .	403	400	348	291
Voorbereidende bevelschriften } infirmées en tout ou en partie — geheel of en bevelschr. van onderzoek } gedeeltelijk tenietgedaan . . . . .	80	95	107	47
b) Ordonnances sur le fond des } confirmées entièrement — algeheel be- affaires } vestigd . . . . .	118	138	145	167
Bevelschriften over den grond } infirmées en tout ou en partie — geheel of der zaken } gedeeltelijk tenietgedaan . . . . .	51	46	71	51
<b>Chambres des Mises en accusation. Kamers van Inbeschuldigingstelling. Tot. . . . .</b>	<b>652</b>	<b>679</b>	<b>671</b>	<b>556</b>
(Résultats des arrêts. — Uitslag der arresten.)				
Arrêts décrétant qu'il n'y a lieu à suivre contre aucun des inculpés. — Arresten beschikkende dat tegen geen der verdachten aanleiding tot rechtsverv. bestaat	40	44	51	55
Arrêts renvoyant devant les différentes juridictions — Arresten verwijzende naar de verschillende rechtsmachten . . . . .	157	145	172	167
<b>Tot. . . . .</b>	<b>197</b>	<b>189</b>	<b>223</b>	<b>222</b>
Arrêts statuant sur des demandes de réhabilitation de condamnés (Loi du 25 avril 1896) . . . . .				
Uitspraken over vragen om eerherstel van veroordeelden. (Wet van 25 April 1896.) . . . . .				
<b>Tot. . . . .</b>	<b>146</b>	<b>184</b>	<b>192</b>	<b>274</b>

(a) Renseignements incomplets, des archives ayant été détruites lors de l'incendie du Palais de Justice de Gand.  
(a) Onvolledige inlichtingen, daar sommige archieven in den brand van het Justitiepaleis te Gent zijn tenietgegaan.

SPÉCIFICATIONS — OPSOMMING		1926	1927	1928	1929
<b>Tribunaux de police. — Politierechtbanken.</b>					
Nombre des affaires (a)	} Affaires de police. — Politiezaken . . . . . Vagabondage et mendicité. — Landlooperij en bedelarij . . . . .	173,879	156,479	152,355	153,023
Aantal zaken (a) . . . . .		2,018	2,801	1,974	2,008
	} Affaires électorales. — Verkiezingszaken. . . . .	1,335	1,155	1,176	1,714
		<b>Tot. . . . .</b>	<b>177,232</b>	<b>160,435</b>	<b>155,505</b>
Nombre des inculpés (a)	} Affaires de police. — Politiezaken . . . . . Vagabondage et mendicité. — Landlooperij en bedelarij . . . . .	194,744	180,732	175,979	175,455
Aantal verdachten (a)		} Affaires électorales. — Verkiezingszaken . . . . .	2,309	3,168	2,126
		1,482	1,220	1,213	1,857
	<b>Tot. . . . .</b>	<b>198,535</b>	<b>185,120</b>	<b>179,318</b>	<b>179,442</b>
<b>I. Affaires de police. — Politiezaken.</b>					
Acquittés ou renvoyés des poursuites, le tribunal s'étant déclaré incompétent : Vrijgesproken of buiten vervolging gesteld wegens onbevoegdverklaring van de rechtbank . . . . .					
		19,665	19,755	19,137	17,956
Condamnés . . . . .	} à l'emprisonnement } conditionnellement. — voorwaardelijk tot gevangenisstraf } sans condition. — onvoorwaardelijk.	28	27	24	27
		796	583	644	576
Veroordeeld . . . . .	} à l'amende } conditionnellement. — voorwaardel. tot geldboete } sans condition. — onvoorwaardelijk.	63,690	60,961	60,737	56,173
		110,565	99,406	95,437	100,723
	<b>Tot. des condamnations - der veroordeelingen . . . . .</b>	<b>175,079</b>	<b>160,977</b>	<b>156,842</b>	<b>157,499</b>
<b>II. Lois électorales (absence au vote) — Kieswetten (stemplichtverzuim).</b>					
Acquittés — Vrijgesproken . . . . .		374	304	201	380
Condamnés. — Veroordeeld . . . . .		1,108	916	1,012	1,477
<b>III. — Vagabondage et mendicité. — Landlooperij en bedelarij.</b>					
Acquittés. — Vrijgesproken . . . . .		324	194	155	136
Mis à la disposition du gouvernement. — Ter beschikk. van de regeering gesteld.		1,985	2,974	1,971	1,994
<b>IV. — Obligation scolaire. — Schoolplicht.</b>					
Acquittés. — Vrijgesproken . . . . .		3,234	2,776	2,876	2,222
Condamnés . . . . .	} à l'amende } conditionnellement — voorwaardelijk tot geldboete } sans condition — onvoorwaardelijk . . . . .	3,266	2,721	2,584	2,007
		8,994	8,448	8,658	7,025
Veroordeeld . . . . .	} à l'emprisonnement } conditionnellement — voorwaardelijk tot gevangenisstraf } sans condition — onvoorwaardelijk . . . . .	32	77	77	84
		536	447	352	276
	<b>Tot. des condamnations — der veroordeelingen . . . . .</b>	<b>12,828</b>	<b>11,693</b>	<b>11,671</b>	<b>9,392</b>
<b>Tribunaux correctionnels. — Correctionele rechtbanken.</b>					
Affaires inscrites } pendantes au début de l'année — hangende bij 't begin van 't jaar . . . . .		13,619	14,408	12,509	11,004
Ingeschreven } nouvelles, introduites pendant l'année — nieuwe, aange- zaken } bracht gedurende het jaar. . . . .		45,232	42,504	38,815	39,572
Affaires jugées. — Berechte zaken. . . . .		44,034	44,403	40,320	40,161
<b>Prévenus — Beklaagden :</b>					
Jugés Gevonnist	} en première instance — in eersten aanleg. . . . . en degré d'appel — in beroep. . . . . pour infractions forestières — voor boschwetovertradingen . . . . .	50,767	51,901	48,012	48,805
		2,673	2,804	3,544	3,108
		636	522	484	346
	<b>Total — Totaal . . . . .</b>	<b>54,076</b>	<b>55,227</b>	<b>52,040</b>	<b>52,259</b>
Jugés : en 1 <sup>re</sup> instance ou en degré d'appel	} Acquittés. — Vrijgesproken . . . . . Condamnés } à l'emprisonnement } conditionnellement — tot gevangenisstraf } pourwaardelijk . . . . . } sans condition — on- } pourwaardelijk . . . . .	8,766	9,685	9,089	9,121
		4,146	4,420	4,390	4,543
Gevonnist in 1 <sup>re</sup> aanleg of in beroep	} Veroordeeld } à l'amende } conditionnellement — tot geldboete } pourwaardelijk . . . . . } sans condition — onvoor- } waardelijk . . . . .	11,195	12,368	10,683	10,953
		12,832	13,080	13,710	13,368
	<b>Tot. des condamnations - der veroordeelingen . . . . .</b>	<b>16,501</b>	<b>15,152</b>	<b>13,684</b>	<b>13,928</b>
Pour infractions forestières } Voor boschwet- } overtredingen } } Acquittés — Vrijgesproken . . . . .		55	39	61	65
	} Condamnés — Veroordeeld . . . . .	581	483	423	281

(a) Infractions en matière scolaire non comprises. — Schoolwetovertradingen niet inbegrepen.

SPÉCIFICATIONS — OPSOMMING.		1926	1927	1928	1929	
<b>Cours d'appel. — Hoven van Beroep.</b>						
Nombre des arrêts en matière répressive. — Aantal arresten in strafzaken	confirmatifs — tot bevestiging . . . . .	1,639	2,001	1,815	1,853	
	infirmatifs en tout ou en partie — tot geheele of gedeeltelijke vernietiging . . . . .	1,712	1,547	1,670	1,694	
<b>Tot.. . . .</b>		<b>3,351(a)</b>	<b>3,548</b>	<b>3,485</b>	<b>3,547</b>	
Nombre des prévenus. — Aantal beklaagden . . . . .		4,626(a)	4,697	4,961	4,983	
<b>Cours d'Assises. — Hoven van Assisen.</b>						
Affaires jugées . . . . . Berechte zaken. . . . .	Affaires criminelles. — Crimineele zaken . . . . .	119	102	103	118	
	Délits politiques et de presse — Politieke of persdelicten . . . . .	3	2	1	2	
<b>Tot.. . . .</b>		<b>122</b>	<b>104</b>	<b>104</b>	<b>120</b>	
Accusés . . . . . Beschuldigten . . . . .	Affaires criminelles. — Crimineele zaken . . . . .	119	119	132	149	
	Délits politiques et de presse — Politieke of persdelicten . . . . .	3	5	4	5	
<b>Tot.. . . .</b>		<b>122</b>	<b>124</b>	<b>136</b>	<b>154</b>	
<b>Affaires criminelles. — Crimineele zaken.</b>						
Accusés . . . . . Beschuldigten . . . . .	Acquittés — Vrijgesproken . . . . .	32	28	34	37	
	de mort — de doodstraf . . . . .	4	6	4	8	
	Condamnés à la peine . . . . .	des travaux forcés — dwangarbeid . . . . .	12	4	4	6
		à perpétuité — levenslang . . . . .	51	32	28	36
	Veroordeeld tot . . . . .	de la détention — hechtenis . . . . .	1	1	2	—
		de la réclusion — opsluiting . . . . .	22	29	34	29
		de l'emprisonnement — gevangenisstr. de l'amende — geldboete . . . . .	23	18	26	33
	<b>Tot. des condamnations — der veroordeelingen</b>		<b>113</b>	<b>91</b>	<b>98</b>	<b>112</b>
	Accusés . . . . .	jugés contradictoirement — gevonnist op tegenspraak . . . . .	141	113	130	144
	Beschuldigten . . . . .	jugés par contumace — gevonnist bij verstek . . . . .	4	6	1	5
<b>Délits politiques et de presse. — Politieke en persdelicten.</b>						
Acquittés — Vrijgesproken . . . . .		1	4	4	3	
Condamnés . . . . . Veroordeeld . . . . .	à l'emprisonnement — tot gevangenisstraf . . . . .	2	—	—	2	
	à l'amende — tot geldboete . . . . .	—	1	—	—	
<b>Tot. des condamnations — der veroordeelingen</b>		<b>115</b>	<b>92</b>	<b>98</b>	<b>114</b>	
<b>Conseils de guerre. — Krijgsraden.</b>						
Code pénal militaire . . . . . Militair strafwetboek . . . . .	Acquittés — Vrijgesproken . . . . .	128	103	108	87	
	Condamnés — Veroordeeld . . . . .	779	644	679	758	
Code pénal ordinaire . . . . . Gewoon strafwetboek . . . . .	Acquittés — Vrijgesproken . . . . .	137	119	104	89	
	Condamnés — Veroordeeld . . . . .	382	318	312	291	
Lois spéciales . . . . . Speciale wetten . . . . .	Acquittés — Vrijgesproken . . . . .	7	9	6	9	
	Condamnés — Veroordeeld . . . . .	25	20	22	43	
<b>Tot. des condamnations — der veroordeelingen</b>		<b>1,186</b>	<b>982</b>	<b>1,013</b>	<b>1,092</b>	
<b>Cour militaire. — Militair gerechtshof (b).</b>						
Code pénal militaire . . . . . Militair strafwetboek . . . . .	Arrêts confirmatifs — bevestigende arresten . . . . .	73	54	48	49	
	arrêts autres — andere arresten . . . . .	98	105	72	38	
Code pénal ordinaire . . . . . Gewoon strafwetboek . . . . .	arrêts confirmatifs — bevestigende arresten . . . . .	66	48	51	61	
	arrêts autres — andere arresten . . . . .	54	44	50	46	
Lois spéciales . . . . . Speciale wetten . . . . .	arrêts confirmatifs — bevestigende arresten . . . . .	2	—	—	2	
	arrêts autres — andere arresten . . . . .	—	2	1	3	
<b>Cour de cassation. — Hof van Verbreking.</b>						
Arrêts rendus . . . . . Arresten . . . . .	Cassation — Van verbreking . . . . .	74	50	50	99	
	Rejet — van verwerping . . . . .	656	508	551	590	
	Autres — Andere . . . . .	18	19	15	23	
<b>Tot. . . . .</b>		<b>748</b>	<b>577</b>	<b>616</b>	<b>712</b>	

(a) Voir note a p. 109. — (b) Les renseignements donnés se rapportent au nombre des prévenus ou accusés.  
 (a) Zie nota a blz. — (b) De inlichtingen hebben betrekking op het aantal beklaagden, of beschuldigten.

I. — NOMBRE DES CONDAMNÉS.

I. — AANTAL VEROORDEELDEN.

(Source : Ministère de la Justice.)

(Bron : Min. van Justitie.)

SPÉCIFICATIONS.		1925	1926	1927	1928	1929	OPSOMMING.	
A. — Nombre total des condamnés.	Primaires . . . . .	H. 18,318	17,896	18,312	17,455	17,302	M. } Primaire . . . . .	V. } 5,987
		F. 7,337	7,089	7,202	6,843	6,817		
		T. 25,655	24,985	25,514	24,298	23,289		
	Récidivistes . . . . .	H. 13,133	13,724	14,007	13,726	13,714	M. } Récidivistes . . . . .	V. } 3,127
		F. 3,621	3,545	3,578	3,573	3,127		
		T. 16,754	17,269	17,585	17,299	16,841		
	Ensemble . . . . .	H. 31,451	31,620	32,319	31,181	31,016	M. } Te samen . . . . .	V. } 9,114
		F. 10,958	10,634	10,780	10,416	9,114		
		T. 42,409	42,254	43,099	41,597	40,130		
B. — Condamnés ayant	commis leur infraction sous l'influence de la boisson . . . . .	H. 234	175	200	516	772	M. } die handelden onder den invloed van den drank.	V. } 19
		F. 15	4	6	18	19		
		T. 249	179	206	534	791		
	encouru au moins une condamnation p <sup>r</sup> ivresse publique . . . . .	H. 4,072	4,386	4,466	4,313	4,308	M. } die minstens éénmaal voor publieke dronkenschap veroordeeld werden . .	V. } 169
		F. 182	172	164	208	169		
		T. 4,254	4,558	4,630	4,521	4,477		
	encouru une condamnation pour ivresse publique et ayant en outre commis leur infraction sous l'influence de la boisson. . . . .	H. 3,311	3,176	2,961	3,083	3,700	M. } die reeds voor publieke dronkenschap veroordeeld werden en bovendien de strafbare daad pleegden onder den invloed van den drank. .	V. } 124
		F. 145	140	112	117	124		
		T. 3,456	3,316	3,073	3,200	3,824		
Total . . . . .	H. 7,617	7,737	7,627	7,912	8,780	M. } Total . . . . .	V. } 312	
	F. 342	316	282	343	312			
	T. 7,959	8,053	7,909	8,255	9,092			T. }

II. — AGE DES CONDAMNÉS AU MOMENT DE L'INFRACTION.

LEEFTIJD DER VEROORDEELDEN OP HET OOGENBLIK VAN HET STRAFBAAR FEIT.

Age des condamnés au moment de l'infraction.	Hommes. — Mannen.				Femmes. — Vrouwen.				Leeftijd der veroordeelden op het oogenblik van het strafbaar feit.
	1926	1927	1928	1929	1926	1927	1928	1929	
16 à moins de 18 ans	1,033	1,032	950	839	358	349	314	274	16 tot beneden 18 jaar
18 » 21 »	2,926	2,867	2,715	2,592	842	838	769	632	18 » 21 »
21 » 25 »	5,139	5,334	5,052	5,052	1,366	1,379	1,300	1,215	21 » 25 »
25 » 30 »	6,134	6,512	6,180	6,236	1,825	1,826	1,801	1,597	25 » 30 »
30 » 35 »	4,393	4,602	4,662	4,818	1,635	1,649	1,609	1,501	30 » 35 »
35 » 40 »	3,603	3,539	3,562	3,411	1,212	1,310	1,301	1,175	35 » 40 »
40 » 45 »	2,947	2,921	2,740	2,741	1,153	1,116	1,046	893	40 » 45 »
45 » 50 »	2,205	2,155	2,131	2,086	866	868	843	696	45 » 50 »
50 » 55 »	1,512	1,523	1,477	1,479	591	638	603	525	50 » 55 »
55 » 60 »	855	882	855	891	378	390	382	290	55 » 60 »
60 » 70 »	745	816	738	744	342	353	365	271	60 » 70 »
70 ans et plus	126	130	125	121	65	62	83	45	70 jaar en ouder.
Age inconnu . . . . .	2	6	4	6	1	2	—	—	Leeftijd onbekend.
Total . . . . .	31,620	32,319	31,181	31,016	10,634	10,780	10,416	9,114	Totaal.

N. B. — Les condamnations passées en force de chose jugée sont seules inscrites dans la statistique criminelle. Il ne saurait donc y avoir de concordance, quant au nombre des condamnés, entre les chiffres de cette statistique et ceux de la statistique de l'Administration de la Justice. — Alleen de veroordeelingen die kracht van gewijsde hebben, worden in de crimineele statistiek vermeld. Er kan dus geen overeenkomst bestaan, wat het aantal veroordeelden betreft, tusschen de cijfers dezer statistiek en die der statistiek van de rechtsbedeeling.



## STATISTIQUE CRIMINELLE (suite)

## III. — RÉPARTITION DES CONDAMNÉS D'APRÈS L'ÉTAT CIVIL.

## CRIMINEELE STATISTIEK (vervolg)

## III. — INDEELING DER VEROORDEELDEN NAAR DEN BURGERLIJKEN STAAT.

SPÉCIFICATIONS		1923	1924	1925	1926	1927	1928	1929	OPSOMMING
Hommes	Célibataires . . . . .	11,481	12,273	13,464	13,299	13,496	13,055	12,813	Ongehuwd . . . . .
	Mariés . . . . .	15,542	15,348	16,899	17,249	17,757	17,018	17,044	Gehuwd . . . . .
	Veufs . . . . .	735	691	709	670	678	702	699	In weduwstaat . . . . .
	Divorcés . . . . .	257	272	300	347	315	323	397	Gescheiden van echt . . . . .
	Etat civil inconnu . . . . .	56	52	79	55	73	83	63	Burgerl. staat onbekend
	<b>Total . . . . .</b>	<b>28,071</b>	<b>28,636</b>	<b>31,451</b>	<b>31,620</b>	<b>32,319</b>	<b>31,181</b>	<b>31,016</b>	<b>Totaal.</b>
Femmes	Célibataires . . . . .	2,536	2,259	2,393	2,263	2,160	2,018	1,842	Ongehuwd . . . . .
	Mariées . . . . .	7,431	7,314	7,913	7,715	7,755	7,745	6,710	Gehuwd . . . . .
	Veuves . . . . .	549	469	483	468	702	496	400	In weduwstaat . . . . .
	Divorcées . . . . .	152	143	164	184	159	147	153	Gescheiden van echt . . . . .
	Etat civil inconnu . . . . .	4	5	5	4	4	10	9	Burgerl. staat onbekend
	<b>Total . . . . .</b>	<b>10,672</b>	<b>10,190</b>	<b>10,958</b>	<b>10,634</b>	<b>10,780</b>	<b>10,416</b>	<b>9,114</b>	<b>Totaal.</b>
Total	Célibataires . . . . .	14,017	14,532	15,857	15,562	15,656	15,073	14,655	Ongehuwd . . . . .
	Mariés . . . . .	22,973	22,662	24,812	24,964	25,512	24,763	23,754	Gehuwd . . . . .
	Veufs . . . . .	1,284	1,160	1,192	1,138	1,380	1,198	1,099	In weduwstaat . . . . .
	Divorcés . . . . .	409	415	464	531	474	470	550	Gescheiden van echt . . . . .
	Etat civil inconnu . . . . .	60	57	84	59	77	93	72	Burgerl. staat onbekend
	<b>Total . . . . .</b>	<b>38,743</b>	<b>38,826</b>	<b>42,409</b>	<b>42,254</b>	<b>43,099</b>	<b>41,597</b>	<b>40,130</b>	<b>Totaal.</b>

## IV. — RÉPARTITION DES CONDAMNÉS D'APRÈS LE DEGRÉ D'INSTRUCTION.

## IV. — INDEELING DER VEROORDEELDEN NAAR DEN GRAAD VAN ONDERRICHT.

Hommes	Illettrés . . . . .	1,661	1,750	1,871	1,826	1,855	1,595	1,537	Analphabeten . . . . .
	Sachant imparfaitement lire et écrire . . . . .	21,232	21,576	23,631	23,456	24,208	23,264	23,014	Die niet goed kunnen lezen en schrijven . . . . .
	Sachant bien lire et écrire . . . . .	4,812	4,958	5,502	5,887	5,796	5,884	5,989	Die goed kunnen lezen en schrijven . . . . .
	Instruction plus étendue . . . . .	337	305	395	399	404	386	417	Met beter onderricht . . . . .
	Inconnu . . . . .	29	47	52	52	56	52	59	Onbekend . . . . .
	<b>Total . . . . .</b>	<b>28,071</b>	<b>28,636</b>	<b>31,451</b>	<b>31,620</b>	<b>32,319</b>	<b>31,181</b>	<b>31,016</b>	<b>Totaal.</b>
Femmes	Illettrées . . . . .	875	868	921	882	821	812	624	Analphabeten . . . . .
	Sachant imparfaitement lire et écrire . . . . .	8,605	8,112	8,693	8,450	8,570	8,261	7,222	Die niet goed kunnen lezen en schrijven . . . . .
	Sachant bien lire et écrire . . . . .	1,164	1,179	1,324	1,276	1,364	1,317	1,235	Die goed kunnen lezen en schrijven . . . . .
	Instruction plus étendue . . . . .	24	28	20	21	23	17	24	Met beter onderricht . . . . .
	Inconnu . . . . .	4	3	—	5	2	9	9	Onbekend . . . . .
	<b>Total . . . . .</b>	<b>10,672</b>	<b>10,190</b>	<b>10,958</b>	<b>10,634</b>	<b>10,780</b>	<b>10,416</b>	<b>9,114</b>	<b>Totaal.</b>
Total	Illettrés . . . . .	2,536	2,618	2,792	2,708	2,676	2,407	2,161	Analphabeten . . . . .
	Sachant imparfaitement lire et écrire . . . . .	29,837	29,688	32,324	31,906	32,778	31,525	30,236	Die niet goed kunnen lezen en schrijven . . . . .
	Sachant bien lire et écrire . . . . .	5,976	6,137	6,826	7,163	7,160	7,201	7,224	Die goed kunnen lezen en schrijven . . . . .
	Instruction plus étendue . . . . .	361	333	415	420	427	403	441	Met beter onderricht . . . . .
	Inconnu . . . . .	33	50	52	57	58	61	68	Onbekend . . . . .
	<b>Total . . . . .</b>	<b>38,743</b>	<b>38,826</b>	<b>42,409</b>	<b>42,254</b>	<b>43,099</b>	<b>41,597</b>	<b>40,130</b>	<b>Totaal.</b>

V. Classement des récidivistes  
d'après le nombre de condamnations encourues

V. Indeeeling van de recidivisten  
naar het aantal ondergaane veroordeelingen

SPÉCIFICATIONS	Hommes — Mannen				Femmes — Vrouwen				OPSOMMING
	1926	1927	1928	1929	1926	1927	1928	1929	
2 condamnations . . .	5,553	5,679	5,518	5,555	1,692	1,740	1,746	1,563	2 veroordeelingen.
3 » . . .	2,679	2,762	2,810	2,639	739	750	710	638	3 »
4 » . . .	1,524	1,573	1,541	1,636	374	355	380	332	4 »
5 » . . .	1,004	1,013	1,026	983	230	226	211	171	5 »
6 » et plus	2,964	2,980	2,831	2,901	510	507	526	423	6 » en meer.
<b>Total .</b>	<b>13,724</b>	<b>14,007</b>	<b>13,726</b>	<b>13,714</b>	<b>3,545</b>	<b>3,578</b>	<b>3,573</b>	<b>3,127</b>	<b>Totaal.</b>

## LIBÉRATIONS CONDITIONNELLES. — VOORWAARDELIJKE INVRIJHEIDSTELLINGEN.

(Source : Min. de la Justice)

(Bron : Min. van Justitie.)

SPÉCIFICATIONS	1924	1925	1926	1927	1928	1929	OPSOMMING
Propositions et requêtes . . .	2,825	2,654	2,214	2,768	2,258	2,169	Voorstellen en requesten. Voorwaardelijk in vrijheid ge- steld.
Libérés conditionnellement . .	570	541	456	595	719	555	Gevangenen ontslagen ten ge- volge van de onderzoeken van voorw. invrijheidstelling.
Détenus graciés à la suite des enquêtes de libération condi- tionnelle . . . . .	12	20	15	12	6	6	Verworpen voorstellen.
Propositions rejetées . . . . .	449	473	400	435	272	203	Requesten zonder gevolg of ver- worpen.
Requêtes sans suite ou rejetées .	1,806	1,740	1,358	1,440	1,338	1,401	Herroepingen.
Révocations . . . . .	63	89	59	76	69	75	

## PRISONS. — GEVANGENISSEN.

(Source : Id.)

(Bron : Id.)

SPÉCIFICATIONS	1925	1926	1927	1928	1929	OPSOMMING
Prisons centrales (Hommes) Entrées : détenus venant de l'état de liberté ou de la prison du lieu de condamnat. d'autres établissements . . . . .	195	70	62	.....	.....	Centrale gevangenen (mannen) Ingekomen : gevangenen komende : van de vrije maatschappij of de gevangenis der plaats van veroordeeling. van andere inrichtingen.
Population moyenne . . . . .	430 758	650 925	1,016 971	..... 982	..... 924	
Prisons secondair. Entrées (a) détenus venant de l'état de liberté . . . . .	H. 16,055 F. 2,456 T. 18,511	H. 14,382 F. 1,898 T. 16,280	H. 19,275 F. 2,637 T. 21,912	..... ..... .....	..... ..... .....	Gewone gevangenen Ingekomen (a) gevangenen komende : van de vrije maatschappij. van andere inrichtingen.
d'autres établissem. . . . .	H. 11,694 F. 825 T. 12,519	H. 11,381 F. 698 T. 12,079	H. 14,534 F. 873 T. 15,407	..... ..... .....	..... ..... .....	
Population moyenne . . . . .	H. 2,839 F. 330 T. 3,169	H. 2,608 F. 297 T. 2,905	H. 3,039 F. 359 T. 3,398	H. 2,893 F. 366 T. 3,259	H. 2,615 F. 322 T. 2,937	Gemiddelde bevolking . . . . .
Prisons-écoles Garçon venant : de l'état de liberté ou de la prison du lieu du jugement . . . . .	117	194	251	.....	.....	Straf-scholen Jongens komende : van de vrije maatschappij of van de gevangenis der plaats van het vonnis. van andere inrichting.
d'autres établissem. . . . .	102	—	—	.....	.....	
Population moyenne . . . . .	219	194	251	.....	.....	Gemiddelde bevolking.

(a) Il est à remarquer que dans ces tableaux les mêmes individus figurent souvent plusieurs fois à l'entrée. Ces entrées fictives se présentent chaque fois qu'un prisonnier est, pour un motif quelconque, transféré d'une prison dans une autre. Les chiffres de ces entrées se trouvent indiqués dans les colonnes : Venant d'autres établissements. D'autre part, presque toutes les entrées des prisons centrales ont déjà été portées dans celles des prisons du lieu du jugement (Prisons secondaires). — Er dient opgemerkt dat in deze tabellen dezelfde individuen vaak meer-malen als ingekomen vermeld zijn. Deze fictieve aankomsten doen zich voor telkenmale een gevangene om een of andere reden van de een naar de andere gevangenis overgaat. De cijfers dezer aankomsten staan aangeduid in de kolommen : Komende van andere inrichtingen. Ander-deels zijn schier alle aankomsten in de centrale gevangenis al geteld bij die der gevangenen van de plaats van het vonnis (Gewone gevangenis).

**POPULATION DES DÉPÔTS DE MENDICITÉ,  
DES ÉTABLISSEMENTS D'ÉDUCATION DE L'ÉTAT ET DES MAISONS DE RÉFUGE.  
BEVOLKING DER BEDELAARSGESTICHTEN,  
DER RIJKSOPVOEDINGSGESTICHTEN EN DER TOEVLUCHTSHUIZEN.**

115

(Source : Minist. de la Justice.)

(Bron : Minist. van Justitie.)

ANNÉES. JAREN.	ENTRÉES — AANGEKOMEN.			SORTIES — VERTROKKEN.			Population moyenne. Gemiddelde bevolking.
	Hommes. Mannen.	Femmes. Vrouwen.	TOT.	Hommes Mannen	Femmes. Vrouwen.	TOT.	
<b>Dépôts de mendicité — Bedelaarsgestichten.</b>							
1923	800	66	866	925	88	1,013	1,466
1924	923	87	1,010	966	81	1,047	1,377
1925	939	71	1,010	858	69	927	1,385
1926	1,062	80	1,142	992	89	1,081	1,480
1927	1,253	68	1,321	1,297	65	1,362	1,484
1928	944	71	1,015	1,243	97	1,340	.....
1929	866	65	931	1,087	67	1,154	.....
1930	1,267	68	1,335	1,042	78	1,120	.....
<b>Etablissements d'éducation de l'État — Rijksopvoedingsgestichten.</b>							
1923	418	143	561	490	150	640	1,056
1924	465	127	592	487	118	605	1,049
1925	334	142	476	325	133	458	1,042
1926	345	163	508	342	193	535	1,072
1927	308	135	443	384	166	550	947
1928	308	124	432	290	109	399	882
1929	241	93	334	277	105	382	894
1930	419	106	525	376	91	467	926
<b>Maisons de refuge — Toevluchtshuizen.</b>							
1923	674	71	745	674	68	742	549
1924	765	67	832	673	71	744	600
1925	891	91	982	806	65	871	732
1926	1,029	89	1,118	877	92	969	753
1927	1,812	75	1,887	1,719	97	1,816	938
1928	1,207	81	1,288	1,472	80	1,552	.....
1929	1,206	72	1,278	1,228	80	1,308	.....
1930	1,651	69	1,720	1,516	77	1,593	.....

**JUGES DES ENFANTS. — KINDERRECHTERS.**

(Source : Id.)

(Bron : Id.)

ANNÉES. JAREN.	MINEURS JUGÉS POUR — MINDERJARIGEN GEVONNIST VOOR					TOTAL. TOTAAL.
	Vagabondage ou mendicité. Landlooperij of bedelarij.	Inconduite. Wangedrag.	Prostitution, débauche, jeux, etc. Prostitutie, ontucht, spel, enz.	Faits qualifiés infraction. Strafbaar gequalificeerde feiten.	Infraction à la loi scolaire. Overtreding van de schoolwet.	
1922	287	503	71	1,926	367	3,154
1923	248	406	64	1,709	820	3,247
1924	198	348	44	1,499	540	2,629
1925	231	451	37	1,469	428	2,616
1926	239	430	56	1,501	399	2,625
1927	241	377	52	1,679	177	2,526
1928	155	351	78	1,392	144	2,120
1929	174	362	74	1,309	111	2,030
1930	186	424	50	1,317	105	2,082

**ALIÉNÉS PLACÉS DANS DES ÉTABLISSEMENTS.  
KRANKZINNIGEN OPGENOMEN IN GESTICHTEN.  
SITUATION AU 31 DÉCEMBRE — TOESTAND OP 31 DECEMBER.**

(Source : Id.)

(Bron : Id.)

SEXE.	1923	1924	1925	1926	1927	1928	1929	GESLACHT.
Hommes . .	7,880	8,313	8,634	8,921	9,210	9,339	9,776	Mannen.
Femmes . .	8,853	9,134	9,389	9,702	9,946	10,244	10,338	Vrouwen.
TOTAL.	16,733	17,447	18,023	18,633	19,156	19,583	20,114	TOTAAL.

QUI POUR CAUSES PHYSIQUES, ONT ÉTÉ EXEMPTÉS  
DU SERVICE OU AJOURNÉS

DIE WEGENS LICHAAMSGEBREKEN VRIJGESTELD  
OF VERDAAGD WERDEN

(Source : Ministère de la Défense Nationale.)

(Bron : Min. van Landsverdediging.)

Maladies ou infirmités. — Ziekten of gebrekkigheden.	Antwerpen. Anvers.	Brabant.	West-Vlaanderen. Fl. occidentale.	Oost-Vlaanderen. Fl. orientale.	Hainaut. Henegouwen.	Lège. Luik.	Limbourg. Limbourg.	Luxembourg. Luxemburg.	Namur. Namen.	Le Royaume Het Rijk.	
Inscrits ayant subi l'examen physique . Ingeschrevenen die gekend werden . . .	10,426	14,226	8,987	11,526	10,656	7,629	3,586	2,189	3,159	72,384	
<b>A. Exemptés définitivement. — Definitief vrijgesteld.</b>											
du crâne et de la face . . . . . van den schedel en het aangezicht . . .	11	12	5	13	8	7	7	—	2	65	
du corps thyroïde . . . . . van de schildklier . . . . .	8	3	1	6	13	12	3	2	2	50	
du système nerveux . . . . . van het zenuwstelsel . . . . .	104	132	82	136	130	106	43	16	40	789	
Affections — Aandoeningen des organes — der organen	de la vision — van 't gezicht . . . . .	215	203	259	232	169	142	69	28	40	1,357
	de l'audition — van 't gehoor . . . . .	178	198	149	181	127	91	53	11	40	1,028
	de la parole et de la voix van de spraak en de stem . . . . .	12	7	10	9	5	10	8	—	3	64
	respiratoires van de ademhaling . . . . .	85	312	117	181	98	41	65	25	32	956
	digestifs van de spijsvertering . . . . .	43	132	45	82	58	47	32	38	27	504
	circulatoires van den bloedsomloop . . . . .	106	335	103	138	105	63	20	53	54	977
	urinaires van de urine . . . . .	6	16	9	9	10	4	—	1	8	63
	génitaux van 't geslacht . . . . .	42	64	32	66	58	40	22	14	15	353
	du squelette et des organes loco- moteurs . . . . . van het geraamte en de bewegings- organen . . . . .	291	412	374	375	263	194	122	75	100	2,206
	de la peau et du tissu cellulaire sous- cutané van de huid en van het onderhuidsch celweefsel . . . . .	60	65	61	64	49	29	31	8	13	380
Affections constitutionnelles. — Aandoeningen van het lichaams- gestel.	tumeurs malignes . . . . . kwaadaardige gezwellen . . . . .	—	1	—	—	—	—	—	—	1	
	tuberculose . . . . .	104	242	95	99	163	64	48	8	24	847
	maladies graves ayant entraîné un état cachectique ou une détérioration profonde de la constitution . . . . .	2	13	3	1	5	5	1	—	—	30
	zware ziekten die een cachectischen staat of een diep verval van de con- stitutie hebben veroorzaakt . . . . .	4	14	3	6	14	11	2	2	3	59
	affections constitutionnelles graves zware aandoeningen van het lichaams- gestel . . . . .	21	5	2	14	4	10	10	12	2	80
	infantilisme bien caractérisé. wel gekenmerkt infantilisme . . . . .	10	23	18	10	12	9	4	—	3	89
	insuffisance de taille onvoldoende gestalte . . . . .	8	7	5	3	2	3	2	1	—	31
	obésité excessive overdreven zwaarlijvigheid . . . . .	492	825	366	768	476	287	217	63	200	3,694
	faiblesse de complexion zwakheid van gestel . . . . .	1	2	1	2	2	1	1	—	2	12
	Scrofuleuse . . . . .	1	2	1	2	2	1	1	—	2	12
<b>Total. — Totaal . . . . .</b>	<b>1,833</b>	<b>3,233</b>	<b>1,740</b>	<b>2,395</b>	<b>1,771</b>	<b>1,176</b>	<b>760</b>	<b>557</b>	<b>610</b>	<b>13,635</b>	

N. B. — Les différences qui existent entre les chiffres du présent tableau et ceux du tableau concernant la remise du contingent (page 118) s'expliquent par le fait qu'il n'existe pas de concordance entre les limites des provinces et le ressort territorial des bureaux provinciaux de recrutement.

QUI, POUR CAUSES PHYSIQUES, ONT ÉTÉ EXEMPTÉS DIE WEGENS LICHAAMSGEBREKEN VRIJGESTELD

DU SERVICE OU AJOURNÉS.

OF VERDAAGD WERDEN.

(Source : Ministère de la Défense Nationale.)

(Bron : Min. van Landverdediging.)

Maladies ou infirmités. Ziekten of gebrekkigheden.		Antwerpen. Anvers.	Brabant.	West-Vlaanderen. Fl. occidentale.	Oost-Vlaanderen. Fl. orientale.	Hainaut. Henegouwen.	Liège. Luik.	Limburg. Limbourg.	Luxembourg. Luxemburg.	Namur. Namen.	Le Royaume. Het Rijk.	
<b>B. — Ajournés. — Verdaagd.</b>												
Affect. constitutionnelles. Aandoeningen van het lichaamsgestel.	du système nerveux . . . . .	8	11	8	11	11	2	1	1	5	58	
	van het zenuwstelsel . . . . .											
	de la vision . . . . .	21	28	24	27	10	12	2	4	2	130	
	van het gezicht . . . . .											
	de l'audition . . . . .	88	44	26	32	22	38	10	2	16	278	
	van het gehoor . . . . .											
	de la parole ou de la voix van de spraak en de stem . . . . .	1	—	6	—	1	—	—	—	—	—	8
	respiratoires . . . . .	101	208	137	222	155	53	54	4	25	959	
	van de ademhaling . . . . .											
	digestifs . . . . .	83	187	79	120	93	75	10	11	62	720	
	van de spijsvertering . . . . .											
	circulatoires . . . . .	52	266	72	165	110	65	30	11	35	806	
van den bloedsomloop . . . . .												
urinaires — van de urine . . . . .	9	23	11	36	30	6	3	8	15	141		
génitaux — van 't geslacht . . . . .	27	47	33	34	12	9	3	1	2	168		
du squelette et des organes locomoteurs van het geraamte en de bewegingsorganen . . . . .	36	90	64	49	49	40	4	5	11	348		
de la peau et du tissu cellulaire sous-cutané van de huid en van het onderhuidsch celweefsel . . . . .	19	50	26	24	31	13	7	4	7	181		
Tuberculose . . . . .	—	—	1	—	—	—	—	—	—	—	1	
Scrofulose . . . . .	3	6	—	1	1	1	—	—	1	13		
Obésité excessive. Overdreven zwaarlijvigheid. . . . .	10	21	8	7	9	2	1	1	—	59		
Insuffisance de taille. Onvoldoende gestalte . . . . .	40	85	43	40	59	33	7	1	9	317		
Faiblesse de complexion. Zwakheid van gestel. . . . .	658	1,451	590	1,116	914	631	362	126	235	6,083		
<b>Total. — Totaal . . . . .</b>	<b>1,156</b>	<b>2,517</b>	<b>1,128</b>	<b>1,884</b>	<b>1,507</b>	<b>980</b>	<b>494</b>	<b>179</b>	<b>425</b>	<b>10,270</b>		
<b>C. — Libérés du service (art. 57). — Van den dienst ontheven (art. 57).</b>												
<b>Total. — Totaal . . . . .</b>	<b>868</b>	<b>649</b>	<b>717</b>	<b>812</b>	<b>390</b>	<b>369</b>	<b>358</b>	<b>165</b>	<b>151</b>	<b>4,479</b>		
Total des exemptés définitivement, ajournés et libérés . . . . .	3,827	6,189	3,585	5,091	3,668	2,525	1,612	701	1,186	28,384		
Totaal definitief vrijgestelden, verdaagden en onthevenen . . . . .												
Proportion % — Verhouding % des exemptés définitivement der definitief vrijgestelden . . . . .	17.29	21.25	19.36	20.78	16.62	15.41	21.19	16.31	19.31	18.84		
des ajournés — der verdaagden . . . . .	11.09	17.69	12.55	16.35	14.14	12.86	13.78	8.18	13.45	14.19		
des libérés — der onthevenen . . . . .	8.33	4.56	7.99	7.04	3.66	4.83	9.98	7.54	4.78	6.19		
<b>Total. — Totaal . . . . .</b>	<b>36.71</b>	<b>43.50</b>	<b>39.90</b>	<b>44.17</b>	<b>34.42</b>	<b>33.10</b>	<b>44.95</b>	<b>32.03</b>	<b>37.54</b>	<b>39.22</b>		
Miliciens désignés pour le service : Miliciens aangewezen voor den dienst :												
Chiffres absolus — Absolute cijfers . . . . .	6,599	8,037	5,402	6,135	6,988	5,104	1,974	1,488	1,973	44,000		
Proportion % — Verhouding % . . . . .	63.29	56.50	60.10	55.83	65.58	66.90	55.05	67.97	62.46	60.78		

N. B. — De verschillen tusschen de cijfers dezer tabel en die der tabel betreffende de afgifte van het contingent (blz. 118) zijn te verklaren door het feit dat er geen overeenkomst bestaat tusschen de grenzen der provincies en het territoriaal gebied der provinciale wervingsbureellen.

(Source : Min. de la Défense Nationale.)

(Bron : Min. v. Landsverdediging.)

PROVINCES. PROVINCIES.	Nombre d'appelés à l'examen physique. — Aantal tot de keuring opgeroepen.				Résultats de l'examen physique. — Uitkomsten der keuring.				Inscrits n'ayant pas subi l'examen physique. — Ingeschrevenen die niet gekeurd werden.	Libérations du service. — Onthefingen van den dienst.	Con-tingent.
	Inscrits de la levée Ingeschrevenen der lechtning	Ajournés et sursitaires des levées antérieures. — Verdaagden en uitgestelden der vorige lechtningen.	Devancement d'appel. Vervroegde indienst-treding.	TOTAL. TOTAAL.	Exemptés. Vrijgesteld.	Ajournés. Verdaagd.	Désignés pour le service. (a) Voor den dienst aange- wezen. (a)	TOTAL des exam- inés. TOTAAL der gekeurden.			
<b>1931</b>											
Antwerpen — Anvers . . .	9,746	3,157	164	13,067	1,811	1,142	7,098	10,051	3,016	334	6,764
Brabant . . . . .	12,061	5,254	346	17,661	2,830	2,156	8,658	13,644	4,017	315	8,343
West-Vlaanderen — Flandre occidentale . . . . .	8,343	2,795	127	11,265	1,473	1,118	5,715	8,306	2,959	322	5,393
Oost-Vlaanderen — Flandre orientale . . . . .	10,154	3,683	101	13,938	1,986	1,776	7,076	10,838	3,100	301	6,775
Hainaut — Henegouwen . .	9,165	3,143	333	12,641	2,085	1,324	6,650	10,059	2,582	241	6,409
Liège — Luik . . . . .	6,565	3,211	313	10,089	1,175	994	5,069	7,238	2,851	182	4,887
Limburg — Limbourg . . .	3,353	1,165	31	4,549	595	323	2,361	3,279	1,270	139	2,222
Luxembourg — Luxemburg	1,995	746	134	2,875	334	264	1,523	2,121	754	51	1,472
Namur — Namen . . . . .	2,576	1,310	125	4,011	632	503	1,798	2,933	1,078	63	1,735
<b>Le Royaume.</b>	<b>63,958</b>	<b>24,464</b>	<b>1,674</b>	<b>90,096</b>	<b>12,921</b>	<b>9,600</b>	<b>45,948</b>	<b>68,469</b>	<b>21,627</b>	<b>1,948</b>	<b>44,000</b>
<b>Het Rijk.</b>											
<b>1932</b>											
Antwerpen — Anvers . . .	10,446	3,226	202	13,874	1,672	1,375	7,644	10,691	3,183	946	6,698
Brabant . . . . .	12,247	5,395	357	17,999	2,760	2,399	8,735	13,894	4,105	705	8,030
West-Vlaanderen — Flandre occidentale . . . . .	8,812	3,074	130	12,016	1,686	1,157	6,149	8,992	3,024	849	5,300
Oost-Vlaanderen — Flandre orientale . . . . .	10,831	4,030	108	14,969	2,336	2,062	7,336	11,734	3,235	895	6,441
Hainaut — Henegouwen . .	9,389	3,402	386	13,177	2,186	1,236	7,102	10,524	2,653	486	6,616
Liège — Luik . . . . .	6,689	3,344	429	10,462	1,091	837	5,725	7,653	2,809	425	5,300
Limburg — Limbourg . . .	3,673	1,108	34	4,815	618	411	2,442	3,471	1,344	389	2,053
Luxembourg — Luxemburg	2,055	816	143	3,014	307	206	1,817	2,330	684	171	1,646
Namur — Namen . . . . .	2,698	1,397	162	4,257	549	501	2,098	3,148	1,109	182	1,916
<b>Le Royaume.</b>	<b>66,840</b>	<b>25,792</b>	<b>1,951</b>	<b>94,583</b>	<b>13,205</b>	<b>10,184</b>	<b>49,048</b>	<b>72,437</b>	<b>22,146</b>	<b>5,048</b>	<b>44,000</b>
<b>Het Rijk.</b>											
<b>1933</b>											
Antwerpen — Anvers . . .	9,936	3,668	160	13,764	1,821	1,162	7,532	10,515	3,249	879	6,653
Brabant . . . . .	11,858	5,912	324	18,094	2,961	2,488	8,530	13,979	4,115	638	7,892
West-Vlaanderen — Flandre occidentale . . . . .	8,642	3,144	124	11,910	1,740	1,128	6,119	8,987	2,923	709	5,410
Oost-Vlaanderen — Flandre orientale . . . . .	10,401	4,337	91	14,829	2,442	1,921	7,352	11,715	3,114	820	6,532
Hainaut — Henegouwen . .	9,398	3,458	478	13,334	1,771	1,500	7,370	10,641	2,693	390	6,980
Liège — Luik . . . . .	6,803	3,249	452	10,504	1,176	973	5,463	7,612	2,892	369	5,094
Limburg — Limbourg . . .	3,699	1,238	45	4,982	757	495	2,335	3,587	1,395	358	1,977
Luxembourg — Luxemburg	2,056	739	159	2,954	369	188	1,724	2,281	673	165	1,559
Namur — Namen . . . . .	2,630	1,395	151	4,176	598	415	2,054	3,067	1,109	151	1,903
<b>Le Royaume.</b>	<b>65,423</b>	<b>27,140</b>	<b>1,984</b>	<b>94,547</b>	<b>13,635</b>	<b>10,270</b>	<b>48,479</b>	<b>72,384</b>	<b>22,163</b>	<b>4,479</b>	<b>44,000</b>
<b>Het Rijk.</b>											

(a) Y compris les libérés. — (a) Met inbegrip van de onthefenen.

(Source : Min. de la Défense Nationale.)

(Bron : Min. v. Landsverdediging.)

ARMES	Officiers Officieren	Troupes — Manschappen				Engagements volontaires Vrijwillige dienst- nemingen	WAPENS
		Rengagés Weder- dienstne- menden	Volon- taires Vrijwilli- gers	Miliciens	Tot.		
<b>1931</b>							
Infanterie . . . . .	1,710	6,661	2,196	20,948	29,805	552	Infanterie.
Cavalerie . . . . .	256	1,432	403	3,698	5,533	55	Cavalerie.
Artillerie . . . . .	653	3,554	606	7,937	12,097	293	Artillerie.
Génie . . . . .	259	1,268	269	3,295	4,832	83	Génie.
Aéronautique . . . . .	96	1,400	183	837	2,420	78	Luchtvaart.
Corps des transports	94	1,711	103	939	2,753	19	Vervoerkorps.
Troupes du service de santé . . . . .	341	664	87	784	1,535	9	Geneeskundige dienst.
Troup. de l'intendance	22	756	7	149	912	5	Intendance.
Divers . . . . .	(b) 565	2,321	153	1,036	3,510	173	Diversen.
<b>Totaux . . . . .</b>	<b>(a) 3,996</b>	<b>19,767</b>	<b>4,007</b>	<b>39,623</b>	<b>63,397</b>	<b>1,267</b>	<b>Totalen.</b>
<b>1932</b>							
Infanterie . . . . .	1,710	6,542	2,018	21,298	29,858	168	Infanterie.
Cavalerie . . . . .	255	1,411	347	3,600	5,358	24	Cavalerie.
Artillerie . . . . .	653	3,550	664	7,933	12,147	32	Artillerie.
Génie . . . . .	266	1,284	239	3,340	4,803	7	Génie.
Aéronautique . . . . .	96	1,465	181	736	2,382	4	Luchtvaart.
Corps des transports	96	1,620	94	736	2,450	—	Vervoerkorps.
Troupes du service de santé . . . . .	348	663	72	734	1,469	6	Geneeskundige dienst.
Troup. de l'intendance	22	906	12	142	1,060	2	Intendance.
Divers . . . . .	(b) 571	2,384	193	982	3,559	1	Diversen.
<b>Totaux . . . . .</b>	<b>(a) 4,017</b>	<b>19,825</b>	<b>3,820</b>	<b>39,501</b>	<b>63,146</b>	<b>244</b>	<b>Totalen.</b>

## COURS SUIVIS DANS LES UNITÉS-ÉCOLES.

A. — Cours suivis par les candidats gradés de réserve envoyés en congé illimité en 1932.

## CURSUSSEN GEVOLGD IN DE SCHOOLENHEDEN.

A. — Cursussen gevolgd door de candidaat-reserve-gegradueerden die in 1932 met onbepaald

(Source : Id.)

verlof zijn gegaan.

(Bron : Id.)

ARMES	Miliciens admis à l'unité-école  Miliciens toegelaten tot de school- eenheid.	Élèves partis pen- dant l'année.  Leerlingen vertrokken tijdens het jaar.	Examen de sous-officier de réserve.  Examen van reserve- onderofficier.		Délivrance du certificat d'aptitude d'officier de réserve.  Verleening van het getuigschrift v. geschiktheid tot reserve-officier.		WAPENS
			Examinés. Geëxa- mineerd.	Ayant satisfait. Geslaagd.	Examinés. Geëxa- mineerd.	Ont obtenu le certificat. Bekwamen h. getuigschrift.	
Infanterie . . . . .	1,311	133	1,178	1,140	443	412	Infanterie.
Cavalerie . . . . .	215	14	201	193	88	85	Cavalerie.
Artillerie . . . . .	680	70	610	573	221	201	Artillerie.
Génie . . . . .	50	4	46	44	44	40	Génie.
Aéronautique . . . . .	21	8	13	13	13	13	Luchtvaart.
Corps des transports	—	—	—	—	—	—	Vervoerkorps.
Service de santé . . . . .	100	12	88	88	88	83	Geneeskundige dienst.
Service d'intendance	15	1	14	14	—	—	Intendance.
Divers . . . . .	7	1	6	6	4	4	Diversen.
<b>Totaux . . . . .</b>	<b>2,399</b>	<b>243</b>	<b>2,156</b>	<b>2,071</b>	<b>901</b>	<b>838</b>	<b>Totalen.</b>

B. — Cours suivis en 1931-32 par les volontaires se destinant au cadre subalterne.

Cursussen gevolgd in 1931-32 door de voor het subalterne kader bestemde vrijwilligers.

ARMES	Situation à la reprise des cours  Toestand bij de heropening v.d. cursussen	Entrés pendant l'année.  Tijdens het jaar bijgetreden.	Partis pendant l'année.  Tijdens het jaar vertrokken.	Non examinés.  Niet geëxa- mineerd.	Résultats des examens. Uitskomsten der examens.		WAPENS
					Ont été examinés. Geëxamineerd	Ont satisfait. Geslaagd.	
Infanterie . . . . .	782	107	86	90	713	548	Infanterie.
Cavalerie . . . . .	86	28	13	8	93	63	Cavalerie.
Artillerie . . . . .	374	117	53	127	311	264	Artillerie.
Génie . . . . .	106	28	23	10	101	71	Génie.
Aéronautique . . . . .	19	1	2	—	16	16	Luchtvaart.
Corps des transports	16	2	3	—	15	12	Vervoerkorps.
Service de santé . . . . .	12	2	—	—	14	11	Geneeskundige dienst.
Service d'intendance	—	—	—	—	—	—	Intendance.
Divers . . . . .	25	—	—	—	25	20	Diversen.
<b>Totaux . . . . .</b>	<b>1,420</b>	<b>285</b>	<b>180</b>	<b>237</b>	<b>1,288</b>	<b>1,005</b>	<b>Totalen.</b>

(a) Non compris les officiers généraux, les officiers en service à la colonie et la gendarmerie. — De opperofficieren, de ter kolonie in dienst zijnde officieren en de rijkswaacht niet meegeteld.

(b) Sous-licutenants élèves à l'école d'application compris. — Met inbegrip van de onderluitenanten leerlingen der oefenschool.

(Source : Minist. de la Défense Nationale.)

(Bron : Min. v. Landsverdediging.)

Spécifications	Ecoles de langue française Fransche scholen				Ecoles de langue flamande Vlaamsche scholen				Opsomming			
	1928-1929	1929-1930	1930-1931	1931-1932	1928-1929	1929-1930	1930-1931	1931-1932				
<b>A. — Ecoles des Pupilles — Pupillenscholen.</b>												
Situation à la reprise des cours	Anciens élèves . . . . .		257	258	254	262	271	256	242	257	Toestand bij de heropen. v.d.cursuss.	Oude leerlingen. nieuwe leerlingen Totaal.
	Nouveaux élèves . . . . .		108	134	151	145	90	87	117	97		
	Total . . . . .		365	392	405	407	361	343	359	354		
Elèves partis pendant l'année			21	44	49	34	22	29	19	12	Leerlingen vertrokken in 'tjaar Blijven over voor de overgangsexamens.	Hebben niet kunnen deelnemen aan de examens.
Restent pour les examens de fin d'année.			344	348	356	373	339	314	340	342		
N'ont pu participer aux examens			17	29	18	10	5	3	2	2	Overgangsexamens	Lagere graad geslaagd. niet geslaagd.
Examens de fin d'année	Degré primaire.	Ont satisfait . . . . .	74	85	108	105	111	102	129	143		
		N'ont pas satisf. . . . .	18	23	21	33	6	14	6	5		Middelb. graad geslaagd. niet geslaagd.
	Degré moyen	Ont satisfait . . . . .	188	114	134	196	134	129	104	135	Eindexam. (4 <sup>e</sup> klasse)	geslaagd. niet geslaagd. Ingeschreven. Geslaagd.
		N'ont pas satisf. . . . .	47	97	75	29	83	66	99	57		
Examens de fin d'étude (classe de 4 <sup>e</sup> )	Inscrits . . . . .		52	71	64	59	29	45	47	31	Toelating tot de Cadettenschool	Ingeschrev. Toegelaten.
	Ayant satisfait . . . . .		13	46	32	49	19	19	20	21		
Admission à l'Ecole des cadets	Inscrits . . . . .		48	44	49	44	38	34	31	26		
	Admis . . . . .		19	16	21	14	18	16	18	11		
<b>B. — Ecoles des cadets — Cadettenscholen.</b>												
Situation à la reprise des cours	Anciens élèves . . . . .		72	79	78	80	35	42	44	46	Toestand bij de heropen. v.d.cursuss.	Oude leerlingen. Nieuwe leerling. Totaal.
	Nouveaux élèves . . . . .		50	43	42	35	26	20	27	32		
	Total . . . . .		122	122	120	115	61	62	71	78		
Elèves partis pendant l'année			2	1	2	4	7	3	5	4	Leerlingen vertrokken in 'tjaar Blijven over voor de overgangsexamens.	Hebben aan de examens niet kunnen deelnemen.
Restent pour les examens de fin d'année.			120	121	118	111	54	59	66	74		
N'ont pu participer aux examens			6	2	1	3	—	—	—	—	Overgangsexamens	Geslaagd. Niet geslaagd. Geslaagd. Niet geslaagd.
Examens de fin d'année	Ont satisfait . . . . .		101	97	104	97	43	39	50	60		
	N'ont pas satisf. . . . .		13	22	13	11	11	20	16	14	Eindexamens (1 <sup>e</sup> classe)	de Militaire school Ingeschrev. Toegelaten
Examens de fin d'étude (classe de 1 <sup>e</sup> )	Ont satisfait . . . . .		29	33	34	32	12	10	15	18		
	N'ont pas satisf. . . . .		—	—	—	—	—	—	—	—	de Koloniale school Ingeschrev. Toegelaten.	
Elèves admis	à l'Ecole militaire.	Inscrits . . . . .	31	33	34	33	12	10	15	18		
		Admis . . . . .	21	24	25	27	9	8	8	6		
	à l'Ecole coloniale.	Inscrits . . . . .	1	1	—	—	—	—	—	—		
		Admis . . . . .	1	1	—	—	—	—	—	—		

(Source : Id.)

## COURS DU SOIR — AVONDCURSUSSEN.

(Bron : Id.)

Spécifications	1930-1931				1931-1932				Opsomming			
	Situation à la reprise des cours	Toestand bij de heropen. v.d.cursuss.	Entrés pendant l'année	Tijdens het jaar toegetrede	Elèves examinés Gedexamineerde leerlingen	Elèves ayant satisfait Geslaagd	Situation à la reprise des cours	Toestand bij de heropen. v.d.cursuss.		Entrés pendant l'année	Tijdens het jaar toegetrede	Elèves examinés Gedexamineerde leerlingen
Cours d'administration . . . . .	647	102	587	418	575	55	499	356	Administratie-cursussen.			
Cours pour illettrés	Cours franç.	213	25	207	177	173	15	157	133	Coursussen voor analphabeten.		
	Cours flam.	660	62	676	607	627	64	632	572			
Cours scientifique . . . . .	2,010	508	1,753	1,146	2,529	417	2,384	1,675	Wetenschappelijke cursuss.			

(a) Ces écoles, réorganisées par l'arrêté royal du 5 octobre 1923, comprennent des écoles : a) du degré primaire (dont l'enseignement scientifique correspond à celui des trois dernières années d'études primaires (4<sup>e</sup>, 5<sup>e</sup> et 6<sup>e</sup> primaires) de l'Etat et de la 7<sup>e</sup> des athénées royaux); b) du degré moyen (enseignement des 6<sup>e</sup>, 5<sup>e</sup> et 4<sup>e</sup> des athénées royaux); c) du degré supérieur, portant le titre d'*Ecole des cadets* (enseignement des 3<sup>e</sup>, 2<sup>e</sup> et 1<sup>e</sup> des athénées royaux).

(a) Deze scholen gereorganiseerd bij koninklijk besluit van 5 October 1913, omvatten scholen : a) van den lagere graad (waarin het wetenschappelijk onderwijs overeenkomt met dat der drie laatste studiejaren (4<sup>e</sup>, 5<sup>e</sup> en 6<sup>e</sup> van het Rijks lager onderwijs en van de 7<sup>e</sup> klasse der koninklijke atheneums); b) Van den middelbaren graad (onderwijs der 6<sup>e</sup>, 5<sup>e</sup> en 4<sup>e</sup> kl. der koninklijke atheneums); c) van den hooger graad onder de benaming van *Cadettenschool* (onderwijs van de 3<sup>e</sup>, 2<sup>e</sup> en 1<sup>e</sup> kl. der koninklijke atheneums).



(Source : Minist. de la Défense Nationale.)

(Bron : Min. v. Landsverdediging.)

Spécifications	SECTION NORMALE NORMAAL-AFDEELING				SECTION SPECIALE SPECIALE AFDEELING				Opsomming	
	Régime français Fransche cursus		Régime flamand Vlaamsche cursus		Régime français Fransche cursus		Régime flamand Vlaamsche cursus			
	1930-1931-1931-1932-	1931-1932-	1930-1931-1931-1932-	1931-1932-	1930-1931-1931-1932-	1931-1932-	1930-1931-1931-1932-	1931-1932-		
Situation à la reprise des cours	Anciens élèves Nouveaux élèves Total	41 32 73	33 6 39	17 6 23	9 3 12	— 12 12	— — —	— — 4	Toestand bij de heropening v.d. cursuss. { oude leerlingen. { nieuwe leerlingen. Totaal.	
Elèves partis pendant l'année. Restent pour les examens de fin d'année		5 68	2 37	4 19	— 12	2 —	1 —	— —	Leerlingen vertrokken in't jaar Blijven over voor de overgangsexamens.	
N'ont pu participer aux exam. Examens de fin d'année	ont satisfait. n'ont pas satisfait	— 41 27	— 35 2	— 11 8	— 12 —	— — —	— — —	— — —	Konden a.d. exam. niet deeln. Overgangsexamens	
Elèves admis	à l'École militaire à l'École coloniale	inscrits admis inscrits admis	8 3 — —	4 3 — —	2 — — —	1 1 — —	10 7 — —	11 7 — —	— — — —	Leerlingen toegelaten tot { de Militaire school { ingeschr. toegelaten { de Koloniale school { ingeschr. toegelaten

ÉCOLE MILITAIRE. — MILITAIRE SCHOOL.

(Source : Id.)

(Bron : Id.)

Spécifications	1926-	1927-	1928-	1929-	1930-	1931-32			Opsomming	
	1927	1928	1929	1930	1931	Artillerie et génie Artillerie en genie	Infanterie et cavalerie Infanterie en cavalerie	TOT.		
Situation à la reprise des cours	anciens élèves nouveaux élèves Total	205 52 257	191 75 266	205 70 275	201 76 277	182 85 267	126 35 161	54 50 104	180 85 265	Toestand bij de heropening v. d. cursuss. { oude leerlingen. { nieuwe leerlingen Totaal.
Partis pendant l'année. Restent pour les examens de fin d'année		4 253	2 264	4 271	4 273	5 262	2 159	2 102	4 261	Vertrokken tijdens het jaar. Blijven over voor de overgangsexamens.
N'ont pu participer aux exam. Examens de fin d'année	ont satisfait. n'ont pas satisfait	— 244 9	— 260 4	— 263 8	— 262 11	1 258 3	— 158 1	— 102 —	— 260 1	Konden a. d. exam <sup>e</sup> niet deeln. Overgangsexamens
Résultats des examens de fin d'étude: élèves ayant satisfait, passés à l'armée comme sous-lieutenants		60	60	66	93	81	33	52	85	Uitkomsten der eindexamens : geslaagd en naar het leger overgegaan als onderluitenant.

ÉCOLE DE GUERRE. — KRIJGSSCHOOL.

(Source : Id.)

(Bron : Id.)

Spécifications	1926-1927-	1927-1928-	1928-1929-	1929-1930-	1930-1931-	1931-1932-	Opsomming	
Population (a) { Officiers { Examinés à l'entrée { Admis comme élèves en première année. { Elèves de 2 <sup>e</sup> et 3 <sup>e</sup> ann. (b) Total	...	46	39	27	29	45	Legden het ingangsex. af Toegelaten als leerlingen van het eerste jaar. Leerling. van 't 2 <sup>e</sup> en 3 <sup>e</sup> j. (b) Totaal.	
Officiers rentrés au corps après l'examen de sortie	avec le brevet d'état-major. avec l'attestat. d'issu de l'Ec. de guerre (c). Autres	7 2 —	7 — —	14 — —	28 — —	22 — 1	16 — —	Officiers met het staffbrevet. met het uitgangsgetuig-schrift v. d. Krijgsschool (c). weergekeerd Andere.

(a) Elèves étrangers non compris. — (b) La 3<sup>e</sup> a été supprimée en 1928-29. — (c) Cette attestation est supprimée depuis 1928-29.  
(a) Vreemde leerlingen niet meegeteld. — (b) Het 3<sup>e</sup> jaar werd afgeschaft in 1928-29. — (c) Dit getuigschrift is afgeschaft sedert 1928-29.

INSTRUCTION DES HOMMES INCORPORÉS DANS L'ARMÉE.  
KENNIS VAN LEZEN EN SCHRIJVEN DER BIJ HET LEGER INGELIJFDEN.

(Source : Minist. de la Déf. Nationale.)

(Bron : Minist. van Landsverdediging.)

Catégories.	Nombre des examinés.  Aantal gekam- neerden.	N'ayant aucune instruction.  Ongeleerd.	SACHANT SEULEMENT			Ayant une instruction supérieure aux précédentes.  Beter geleerd dan hiervoren vermeld.	Categorieën.
			lire.	lire et écrire.	lire, écrire et calculer.		
			KUNNENDE ENKEL				
			lire.	lire en écrire.	lire, écrire et calculer.		
<b>Entrés au service actif en 1932 — In werkelijken dienst getreden in 1930.</b>							
<i>Langue flamande :</i>							<i>Vlaamsche taal :</i>
Miliciens . . . . .	23,592	573	125	1,601	18,279	3,014	Miliciens.
Volontaires . . . . .	26	—	—	—	8	18	Vrijwilligers.
<i>Langue française :</i>							<i>Fransche taal :</i>
Miliciens . . . . .	20,988	175	57	598	14,111	6,047	Miliciens.
Volontaires . . . . .	85	—	—	—	2	83	Vrijwilligers.
<i>Langue allemande :</i>							<i>Duitsche taal :</i>
Miliciens . . . . .	297	3	3	—	283	8	Miliciens.
Volontaires . . . . .	—	—	—	—	—	—	Vrijwilligers.
Ensemble :							Te zamen :
Miliciens . . . . .	44,877	751	185	2,199	32,673	9,069	Miliciens.
Volontaires . . . . .	111	—	—	—	10	101	Vrijwilligers.
<b>Total . . . . .</b>	<b>44,988</b>	<b>751</b>	<b>185</b>	<b>2,199</b>	<b>32,683</b>	<b>9,170</b>	<b>Totaal.</b>
Proportions % . . . . .	100.00	1.67	0.41	4.89	72.66	20.38	Verhoudingen %.
<b>Envoyés en congé illimité en 1932 — Met onbepaald verlof gegaan in 1932.</b>							
<i>Langue flamande :</i>							<i>Vlaamsche taal :</i>
Miliciens . . . . .	22,461	83	175	1,684	17,783	2,736	Miliciens.
Volontaires . . . . .	114	1	—	5	54	54	Vrijwilligers.
<i>Langue française :</i>							<i>Fransche taal :</i>
Miliciens . . . . .	17,712	27	68	441	12,361	4,815	Miliciens.
Volontaires . . . . .	223	—	—	1	121	101	Vrijwilligers.
<i>Langue allemande :</i>							<i>Duitsche taal :</i>
Miliciens . . . . .	283	—	2	4	263	14	Miliciens.
Volontaires . . . . .	2	—	—	—	2	—	Vrijwilligers.
Ensemble :							Te zamen :
Miliciens . . . . .	40,456	110	245	2,129	30,407	7,565	Miliciens.
Volontaires . . . . .	339	1	—	6	177	155	Vrijwilligers.
<b>Total . . . . .</b>	<b>40,795</b>	<b>111</b>	<b>245</b>	<b>2,135</b>	<b>30,584</b>	<b>7,720</b>	<b>Totaal.</b>
Proportions % . . . . .	100.00	0.27	0.60	5.23	74.97	18.93	Verhoudingen %.
<b>ANNÉES ANTÉRIEURES. — VORIGE JAREN</b>							
<b>Entrés au service actif. — In werkelijken dienst getreden.</b>							
1931	45,141	891	309	2,253	32,381	9,308	1931
1930	39,772	803	238	2,227	27,741	8,763	1930
1929	46,133	1,474	476	3,199	32,075	8,909	1929
1928	43,232	1,658	602	3,703	29,365	7,904	1928
1927	43,741	1,875	643	4,142	29,418	7,663	1927
Proportions %							Verhoudingen %.
1931	—	1.97	0.69	4.99	71.73	20.62	1931
1930	—	2.02	0.60	5.60	69.75	22.03	1930
1929	—	3.20	1.03	6.93	69.53	19.31	1929
1928	—	3.84	1.39	8.57	67.92	18.28	1928
1927	—	4.29	1.47	9.47	67.25	17.52	1927
<b>Envoyés en congé illimité. — Met onbepaald verlof gegaan.</b>							
1931	40,557	168	269	2,555	30,521	7,014	1931
1930	39,237	169	280	2,892	29,266	6,530	1930
1929	38,326	399	445	3,313	27,833	6,336	1929
1928	39,092	553	694	3,794	27,245	6,806	1928
1927	41,594	651	643	4,471	29,340	6,489	1927
Proportions %							Verhoudingen %.
1931	—	0.41	0.66	6.30	75.26	17.37	1931
1930	—	0.69	0.71	7.37	74.59	16.64	1930
1929	—	1.04	1.16	8.65	72.62	16.53	1929
1928	—	1.41	1.78	9.71	69.69	17.41	1928
1927	—	1.57	1.55	10.75	70.53	15.60	1927

TAILLE DES MILITAIRES (MILICIENS ET VOLONTAIRES) SITUATION POUR 1932. 123  
 GESTALTE DER MILITAIREN (MILICIENS EN VRIJWILLIGERS). TOFSTAND OVER 1932.

A. Hommes âgés de moins de 19 ans. — B. Hommes âgés de 19 à 20 ans. — C. Hommes âgés de plus de 20 ans.  
 A. Manschappen jonger dan 19 jaar. — B. Manschappen van 19 tot 20 jaar. — C. Manschappen ouder dan 20 jaar.

(Source : Min. de la Défense Nationale.)

(Bron : Min. van Landsverdediging.)

Taille. Gestalte.	Categori Categorieën	Antwerpen Anvers	Brabant	West-Vlaand. Flandre occid.	Oost-Vlaand. Flandre orient.	Hainaut Henegouwen	Liège Luik	Limbourg Limburg	Luxembourg Luxemburg	Namur Namen	Le Royaume Het Rijk
Moins de Kleiner dan 1 <sup>m</sup> 520.	A.	—	—	—	—	—	—	I	—	—	I
	B.	—	—	I	—	—	—	—	—	—	I
	C.	—	—	—	—	—	I	—	I	—	2
		—	—	1	—	—	1	1	1	—	4
1 <sup>m</sup> 520 à — tot 1 <sup>m</sup> 550.	A.	I	5	23	16	20	25	2	I	3	96
	B.	94	62	58	66	79	58	22	19	22	480
	C.	14	14	10	12	22	10	I	4	7	94
		109	81	91	94	121	93	25	24	32	670
1 <sup>m</sup> 551 à — tot 1 <sup>m</sup> 600.	A.	23	51	90	80	88	101	I	5	12	451
	B.	542	782	389	419	502	303	121	101	123	3,282
	C.	88	150	42	82	63	39	14	13	21	512
		653	983	521	581	653	443	136	119	156	4,245
1 <sup>m</sup> 601 à — tot 1 <sup>m</sup> 650.	A.	31	185	244	198	234	247	2	29	32	1,202
	B.	1,476	1,641	1,055	1,314	1,235	894	433	284	378	8,710
	C.	184	295	135	231	175	123	58	44	84	1,329
		1,691	2,121	1,434	1,743	1,644	1,264	493	357	494	11,241
1 <sup>m</sup> 651 à — tot 1 <sup>m</sup> 700.	A.	72	233	361	255	332	326	5	60	70	1,714
	B.	2,133	2,089	1,396	1,874	1,816	1,252	732	455	525	12,272
	C.	269	423	174	306	314	162	64	70	109	1,891
		2,474	2,745	1,931	2,435	2,462	1,740	801	585	704	15,877
1 <sup>m</sup> 701 à — tot 1 <sup>m</sup> 750.	A.	46	183	196	189	236	225	5	46	41	1,167
	B.	1,546	1,445	1,010	1,207	1,251	880	521	310	369	8,539
	C.	185	268	121	245	226	164	70	62	92	1,433
		1,777	1,896	1,327	1,641	1,713	1,269	596	418	502	11,139
1 <sup>m</sup> 751 à — tot 1 <sup>m</sup> 800.	A.	34	70	73	66	95	87	6	11	18	460
	B.	498	520	357	462	459	375	207	102	158	3,138
	C.	99	92	51	82	104	76	22	32	39	597
		631	682	481	610	658	538	235	145	215	4,195
1 <sup>m</sup> 801 à — tot 1 <sup>m</sup> 850.	A.	7	11	9	19	35	23	—	5	2	111
	B.	97	108	83	89	97	83	43	18	30	648
	C.	30	33	16	24	30	29	6	7	15	190
		134	152	108	132	162	135	49	30	47	949
1 <sup>m</sup> 851 à — tot 1 <sup>m</sup> 900.	A.	2	9	I	—	2	2	—	—	—	16
	B.	8	6	16	12	11	9	4	I	4	71
	C.	9	9	3	6	I	5	—	2	2	37
		19	24	20	18	14	16	4	3	6	124
de plus de grooter dan 1 <sup>m</sup> 900.	A.	—	—	—	—	—	—	—	—	—	—
	B.	3	3	—	—	—	I	—	—	—	7
	C.	I	2	I	—	—	—	—	—	—	4
		4	5	1	—	—	1	—	—	—	11
Hommes examinés. Gekeurde manschappen.	A.	216	747	997	823	1,042	1,036	22	157	178	5,218
	B.	6,397	6,656	4,365	5,443	5,450	3,855	2,083	1,290	1,609	37,148
	C.	879	1,286	553	988	935	609	235	235	369	6,089
		7,492	8,689	5,915	7,254	7,427	5,500	2,340	1,682	2,156	48,455

N. B. — Cette statistique n'est établie que tous les trois ans.  
 Deze statistiek wordt slechts om de drie jaar opgemaakt.

## MOUVEMENT NOSOGRAPHIQUE DES HÔPITAUX MILITAIRES.

## BEWEGING DER MILITAIRE HOSPITALLEN NAAR DE ZIEKTEN.

(Source : Min. de la Défense Nationale.)

(Bron : Min. v. Landsverdediging.)

Groupes de maladies	1930		1931		1932		Groepen van ziekten
	Hospitalisés Verpleegd	Décédés Overleden	Hospitalisés Verpleegd	Décédés Overleden	Hospitalisés Verpleegd	Décédés Overleden	
Diagnostic non indiqué . .	336	—	323	—	203	—	Diagnose niet aangeduid.
Maladies générales :							Algemeene ziekten :
a. infectieuses et parasitaires . . . . .	3,034	28	4,992	38	4,429	31	a. besmettelijke en parasitaire.
b. Affections constitutionnelles et diverses . .	330	2	276	2	501	11	b. aandoeningen van het lichaamsgestel en diverse aandoeningen.
Maladies du système nerveux et des organes des sens :							Ziekten van het zenuwstelsel en de zintuigen :
a. maladies du système nerveux . . . . .	768	2	706	7	605	3	a. ziekten van het zenuwstelsel.
b. maladies des yeux . . . . .	640	—	437	—	511	—	b. ziekten der oogen.
c. maladies des oreilles . . . . .	651	—	632	—	665	—	c. ziekten der ooren.
Maladies de l'appareil circulatoire . . . . .	838	2	774	6	662	4	Ziekten van de bloedvaten.
Maladies de l'appareil respiratoire et du médiastin .	8,204	27	8,412	38	7,376	23	Ziekten van het ademhalingsstoel en het middelschotvlies.
Affections des voies et organes de la digestion et de l'abdomen . . . . .	2,921	13	2,714	12	3,136	16	Aandoeningen van de spijsverteringsorganen en den buik.
Maladies de l'appareil génito-urinaire . . . . .	606	1	483	—	461	4	Ziekten van de uro-genitaalorganen.
Maladies de la peau, de ses annexes, du tissu cellulaire sous-cutané et des voies lymphatiques . . . . .	3,184	1	3,022	1	3,122	3	Ziekten van de huid, van haar onderdeelen, van het onderhuidse celweefsel en van de lymphvaten.
Affections de l'appareil locomoteur . . . . .	1,216	—	1,168	1	1,018	—	Aandoeningen der bewegingsorganen.
Affections produites par des causes extérieures :							Aandoeningen wegens uitwendige oorzaken :
a. accidents divers . . . . .	333	2	259	2	320	—	a. diverse ongevallen.
b. affections traumatiques :							b. traumatische aandoeningen :
1. lésions traumatiques . . . . .	3,573	7	3,412	4	3,571	7	1. traumatische beleedigingen.
2. mutilation par accident . . . . .	45	1	17	—	14	—	2. verminking door ongeval.
3. corps étrangers d'origine traumatique et accidents éloignés dus à des corps étrangers . . . . .	40	—	27	—	35	—	3. vreemde lichamen van traumatischen oorsprong en oude ongevallen te wijten aan vreemde lichamen.
4. autres . . . . .	—	—	—	—	—	—	4. andere.
Affections diverses :							Diverse aandoeningen :
maladies simulées . . . . .	—	—	—	—	—	—	geveinsde ziekten.
maladies provoquées . . . . .	—	—	—	—	—	—	verwekte ziekten.
autres . . . . .	—	—	1	—	—	—	andere.
<b>Totaux . . . . .</b>	<b>26,719</b>	<b>86</b>	<b>27,655</b>	<b>111</b>	<b>26,629</b>	<b>102</b>	<b>Totalen.</b>
Militaires en observation pour critère d'aptitude . . . . .	4,696	—	4,085	—	3,895	—	Militairen onder observatie voor geschiktheidsbeoordeling.
Militaires en observation pour expertise . . . . .	406	—	721	1	634	—	Militairen onder observatie voor expertise.
<b>Totaux . . . . .</b>	<b>5,102</b>	<b>—</b>	<b>4,806</b>	<b>1</b>	<b>4,529</b>	<b>—</b>	<b>Totalen.</b>
<b>Totaux généraux . . . . .</b>	<b>31,821</b>	<b>86</b>	<b>32,461</b>	<b>112</b>	<b>31,158</b>	<b>102</b>	<b>Algemeene totalen.</b>

AANKOOPEN VOOR DE LEGERVOEDING.

(Source : Min. de la Défense Nationale.)

(Bron : Min. v. Landsverdediging.)

Denrées	1927.	1928.	1929.	1930.	1931.	1932.	Waren
<b>Pain</b>							<b>Brood</b>
<i>Froment :</i>							<i>Tarwe :</i>
Quantité . . . (Tonnes.)	6,037	6,620	6,070	6,075	5,735	5,550	Hoeveelheid. . . (Tonnen).
Prix moyen (Fr.) par 100 kg.	211.47	188.50	176.38	143.77	89.00	86.45	Gemidd. prijs (Fr.) per 100 kg.
<b>Viande</b>							<b>Vleesch</b>
<i>Viande congelée :</i>							<i>Bevroren vleesch :</i>
Quantité . . . (Tonnes.)	3,750	4,230	4,730	4,200	3,600	3,775	Hoeveelheid . . . (Tonnen).
Prix moyen (Fr.) par 100 kg.	588.05	609.08	706.68	665.65	460.00	390.00	Gemidd. prijs (Fr.) per 100 kg.
<b>Fourrages</b>							<b>Voeder</b>
<i>Avoine :</i>							<i>Haver :</i>
Quantité . . . (Tonnes.)	22,765	23,205	23,785	23,805	23,865	23,195	Hoeveelheid. . . (Tonnen).
Prix moyen (Fr.) par 100 kg.	153.96	167.90	135.47	88.92	90.00	88.10	Gemidd. prijs (Fr.) per 100 kg.
<i>Foin :</i>							<i>Hooi :</i>
Quantité . . . (Tonnes.)	11,508	11,940	11,728	10,865	13,625	13,335	Hoeveelheid. . . (Tonnen).
Prix moyen (Fr.) par 100 kg.	64.32	68.38	82.82	58.91	32.40	35.95	Gemidd. prijs (Fr.) per 100 kg.
<i>Paille :</i>							<i>Stroo :</i>
Quantité . . . (Tonnes.)	18,980	14,305	17,930	17,855	18,685	19,070	Hoeveelheid . . . (Tonnen).
Prix moyen (Fr.) par 100 kg.	32.99	38.87	42.14	32.36	20.40	21.13	Gemidd. prijs (Fr.) per 100 kg.

CHEVAUX ACHETÉS POUR LE SERVICE DE L'ARMÉE.

(Source : Id.)

PAARDEN AANGEKOCHT VOOR DEN LEGERDIENST.

(Bron : Id.)

Spécifications	1927.	1928.	1929.	1930.	1931.	1932.	Opsomming
<b>Chevaux de selle :</b>							<b>Zadelpaarden :</b>
indigènes. { Nombre . . .	2	4	9	12	28	66	Getal. . . . . } inland-
{ Prix moyen (Fr.)	5,200	5,650	5,800	5,900	5,800	4,738	Gemidd. prijs (Fr.) } sche.
exotiques. { Nombre . . .	498	789	1,107	1,083	664	711	Getal. . . . . } uitheem-
{ Prix moyen (Fr.)	5,410	5,692	5,827	5,917	5,865	5,289	Gemidd. prijs (Fr.) } sche
<b>Chevaux de trait :</b>							<b>Trekpaarden :</b>
indigènes. { Nombre . . .	—	2	49	29	108	157	Getal. . . . . } inland-
{ Prix moyen (Fr.)	—	5,300	5,418	5,429	5,714	4,679	Gemidd. prijs (Fr.) } sche.
exotiques. { Nombre . . .	375	518	528	411	342	342	Getal. . . . . } uitheem-
{ Prix moyen (Fr.)	5,047	5,260	5,401	5,396	5,321	4,738	Gemidd. prijs (Fr.) } sche
<b>Relevé général :</b>							<b>Algemeene opgave :</b>
Nombre . . . . .	875	1,313	1,693	1,535	1,142	1,276	Getal.
Prix moyen . . . . . (Fr.)	5,254	5,521	5,682	5,768	5,687	5,038	Gemidd. prijs (Fr.)

CONDAMNATIONS PRONONCÉES CONTRE DES MILITAIRES.

(Source : Id.)

VEROORDEELINGEN VAN MILITAIREN.

(Bron : Id.)

Catégories	NOMBRE DE CONDAMNATIONS — AANTAL VEROORDEELINGEN								Categorieën
	1925.	1926.	1927.	1928.	1929.	1930.	1931.	1932.	
Rengagés . . . . .	123	144	97	143	141	179	218	157	Wederdienstnemenden.
Volontaires . . . . .	396	237	235	196	180	229	284	223	Vrijwilligers.
Volontaires de milice . .	4	3	2	2	4	1	1	3	Militievrijwilligers.
» avec prime . . . . .	6	6	4	6	5	4	3	3	Vrijwilligers met premie.
Miliciens . . . . .	1,038	855	738	699	852	823	891	771	Miliciens.
Volontaires de guerre . .	22	36	36	33	38	27	29	23	Oorlogsvrijwilligers.
<b>Total . . . . .</b>	<b>1,589</b>	<b>1,281</b>	<b>1,112</b>	<b>1,079</b>	<b>1,220</b>	<b>1,263</b>	<b>1,426</b>	<b>1,180</b>	<b>Totaal.</b>

## I. — RECETTES (1,000 fr.)

## I. — ONTVANGSTEN (1,000 fr.)

(Source : Min. des Finances).

(Bron : Min. van Financiën.)

Recettes	1929	1930	1931	1932 (a)	Ontvangsten
<b>A. — Ordinaires.</b>					<b>A. — Gewone ontvangsten.</b>
<b>I. Impôts.</b>					<b>I. — Belastingen.</b>
Impôts cédul. s <sup>r</sup> les revenus	2,430,961	2,173,314	1,988,333	1,790,000	Cedulaire inkomstenbelast.
Supertaxe	621,873	—	—	—	Algem. inkomstenbelasting.
Impôt personnel complémentaire	—	62,266	99,569	130,000	Aanvullende personeele belasting.
Impôt sur le mobilier	12,677	12,500	12,885	16,000	Belasting op het meubilair.
Contribution personnelle (domestiques et chevaux)	5,696	2,158	—	—	Personeele belasting (dienstboden en paarden).
Automobiles et véhicules à moteur	84,817	79,350	84,465	95,000	Automobielen en motorvoertuigen.
Véhicules ordinaires	9,662	10,530	—	—	Gewone voertuigen.
Spectacles et autres divertissements publics	77,085	71,801	58,388	55,000	Vermakelijkheidsbelasting.
Jeux et paris	59,167	51,106	43,378	42,500	Kansspelen en weddensch.
Taxe sur les chiens	9,122	9,242	—	—	Hondenbelasting.
Taxe d'ouvert. des débits de boissons ferment. ou spirit.	24,696	28,317	31,343	31,000	Belasting op de opening van drankhuizen.
Recettes diverses	332,194	367,596	359,961	302,000	Diverse ontvangsten.
	<b>3,667,950</b>	<b>2,868,180</b>	<b>2,678,322</b>	<b>2,461,500</b>	
Douanes	1,318,855	1,335,614	1,302,824	1,556,129	Douanen.
Accises	990,417	974,198	1,029,053	1,111,284	Accijnzen.
Recettes diverses	10,370	22,460	7,092	5,700	Diverse ontvangsten.
Enregistrement et domaines	4,088,778	2,871,723	2,510,360	2,626,055	Registratie en domeinen.
<b>Total des impositions</b>	<b>10,076,370</b>	<b>8,072,175</b>	<b>7,527,651</b>	<b>7,760,668</b>	<b>Totaal der belastingen.</b>
<b>II. Péages</b>	30,512	7,216	8,788	21,050	<b>II. Rebruties.</b>
<b>III. Capitaux et revenus</b>	432,504	340,420	185,563	164,199	<b>III. Kapitalen en inkomsten.</b>
<b>IV. Remboursements</b>	456,327	465,935	216,334	300,421	<b>IV. Terugbetalingen.</b>
<b>Totaux</b>	<b>10,995,713</b>	<b>8,885,746</b>	<b>7,938,336</b>	<b>8,246,338</b>	<b>Totalen.</b>
<b>B. — Exceptionnelles.</b>					<b>B. — Uitzonderingsontvangsten.</b>
Produit de la vente de navires allemands	—	125	56	16	Opbrengst van den verkoop van Duitse schepen.
Droits de recouvrements de l'office de compensation	475	1,624	117	108	Invorderingsrechten van den afrekeningsdienst.
Autres recettes exceptionnelles	—	115	68	3	Andere uitzonderingsontvangsten.
<b>Totaux</b>	<b>475</b>	<b>1,864</b>	<b>241</b>	<b>127</b>	<b>Totalen.</b>
<b>C. — Compensatoires.</b>					<b>C. — Vergoedingsontvangsten</b>
Remboursement des frais d'occupation	67,564	—	—	—	Terugbetaling van de bezettingskosten.
Prélèvement sur les budgets des régions	75,331	90,728	15,000	19,882	Voorafneming op de begrotingen der Staatsbedrijven.
Autres recettes compensatoires	704,541	662,963	434,464	221,077	Andere vergoedingsontvangsten.
<b>Totaux</b>	<b>847,436</b>	<b>753,691</b>	<b>449,464</b>	<b>240,959</b>	<b>Totalen.</b>
<b>D. — Extraordinaires.</b>					<b>D. — Buitengew. ontvangsten.</b>
Produits divers	145,897	66,275	33,710	24,391	Diverse ontvangsten.
Emprunts	1,004	588,624	1,283,032	1,443,772	Leeningen.
<b>Totaux</b>	<b>146,901</b>	<b>654,899</b>	<b>1,316,742</b>	<b>1,468,163</b>	<b>Totalen.</b>
<b>E. — Recettes de réparation (b)</b>	1,072,476	870,651	814,096	229,529	<b>E. — Ontvangsten voor herstel (b).</b>
<b>F. — Recettes des chemins de fer, marine, postes et télégraphes</b>	797,364	—	—	—	<b>F. — Ontvangsten van spoorwegen, zeewezen, posten en telegraphen.</b>
<b>G. — Recettes du Ministère des Transports</b>	—	117,876	106,654	81,079	<b>G. — Ontvangsten van het Ministerie van Verkeerswezen.</b>
<b>H. — Recettes du Ministère des Postes, Télégraphes et Téléphones</b>	—	404,787	428,169	420,390	<b>H. — Ontvangsten van het Ministerie van Posten, Telegrafie en Telefonie.</b>
<b>Total général</b>	<b>13,860,365</b>	<b>11,689,514</b>	<b>11,083,702</b>	<b>10,686,585</b>	<b>Algemeen totaal.</b>

(a) Recettes probables. — (b) Ces recettes comprennent depuis l'exercice 1927, le produit des titres émis en paiement d'indemnités pour dommages de guerre.

(a) Geraamde ontvangsten. — (b) Sedert het dienstjaar 1927 omvatten deze ontvangsten de opbrengst der effecten uitgegeven ter betaling van oorlogschadevergoedingen.

Dépenses.	1929	1930	1931	1932	Uitgaven.
<b>A. — De nature ordinaire.</b>					<b>A. — Gewone uitgaven.</b>
Dette publique . . . . .	4,458,804	4,228,713	3,222,486	3,023,618	Staatsschuld.
Dotations . . . . .	34,404	42,654	42,991	40,901	Dotatiën.
Justice . . . . .	309,454	350,681	347,833	319,145	Justitie.
Affaires étrangères . . . . .	77,311	85,377	82,194	80,936	Buitenlandsche Zaken.
Intérieur et Hygiène . . . . .	224,212	186,758	152,211	96,063	Binnenl. Zaken en Volksgezondh.
Sciences et Arts . . . . .	948,166	1,076,650	1,074,686	993,425	Kunsten en Wetenschappen.
Agriculture . . . . .	85,375	73,798	84,036	76,825	Landbouw.
Travaux publics . . . . .	237,141	524,796	435,022	308,634	Openbare Werken.
Industrie, Travail et Prévoyance sociale . . . . .	750,707	764,934	1,070,795	2,150,510	Nijverheid, Arbeid en Maatsch. Voorzorg.
Colonies . . . . .	61,178	12,809	12,537	11,762	Kolonien.
Défense nationale . . . . .	883,132	1,175,868	1,150,684	1,009,189	Landsverdediging.
Gendarmerie . . . . .	133,342	149,665	143,935	135,179	Rijkswacht.
Finances . . . . .	354,234	387,278	386,132	374,180	Financiën.
Non-valeurs et remboursements . . . . .	1,303,124	1,199,675	1,293,296	977,620	Nonvaleurs en terugbetalingen
<b>Total . . . . .</b>	<b>9,860,584</b>	<b>10,259,656</b>	<b>9,498,838</b>	<b>9,597,987</b>	<b>Totaal.</b>
<b>B. — De nature extraordinaire.</b>					<b>B. — Buitengewone uitgaven.</b>
Justice . . . . .	486	—	—	—	Justitie.
Affaires étrangères . . . . .	21,259	13,394	298	—	Buitenlandsche Zaken.
Intérieur et Hygiène . . . . .	6,831	—	—	11,900	Binnenl. Zaken en Volksgezondh.
Sciences et Arts . . . . .	4,680	7,058	9,498	43,686	Kunsten en Wetenschappen.
Travaux publics . . . . .	481,262	361,982	323,464	283,700	Openbare Werken.
Industrie, Travail et Prévoyance sociale . . . . .	3,265	3,788	303,185	—	Nijverheid, Arbeid en Maatsch. Voorzorg.
Colonies . . . . .	—	8	—	—	Kolonien.
Défense nationale . . . . .	120,763	66,647	53,815	77,901	Landsverdediging.
Finances . . . . .	66,333	752,973	7,207	2,561	Financiën.
Chemins de fer, marine, postes et télégraphes . . . . .	164	—	—	—	Spoorwegen, Zeewezen, Posten en Telegrafie.
Transports (b) . . . . .	—	9,808	10,434	9,596	Verkeerswezen (b).
Travaux exceptionnels . . . . .	—	—	66,020	16,472	Uitzonderingswerken.
<b>Total . . . . .</b>	<b>705,043</b>	<b>1,215,658</b>	<b>773,921</b>	<b>445,816</b>	<b>Totaal.</b>
<b>C. — Permanentes afférentes à la réparation des dommages de guerre</b>					<b>C. — Vaste uitgaven voor oorlogsschadeherstel.</b>
Dette publique . . . . .	—	—	946,000	889,750	Staatsschuld.
Justice . . . . .	308	—	—	—	Justitie.
Intérieur et Hygiène . . . . .	—	—	—	—	Binnenl. Zaken en Volksgezondh.
Sciences et Arts . . . . .	62	2	—	—	Kunsten en Wetenschappen.
Travaux publics . . . . .	21,139	19,039	19,736	8,240	Openbare Werken.
Chemins de Fer, Marine, Postes et Télégraphes . . . . .	111	—	—	—	Spoorwegen, Zeewezen, Posten en Telegrafie.
Défense Nationale . . . . .	1,333	2,427	2,226	—	Landsverdediging.
Finances . . . . .	366,010	316,395	72,615	99,303	Financiën.
Postes, Télégraphes et Téléphones . . . . .	—	28	68	—	Posten, Telegr. en Telef.
<b>Total . . . . .</b>	<b>388,963</b>	<b>337,891</b>	<b>1,040,645</b>	<b>997,293</b>	<b>Totaal.</b>
<b>D. — Chemins de Fer, Marine, Postes et Télégraphes (a).</b>					<b>D. — Spoorwegen, Zeewezen, Posten en Telegrafie (a).</b>
Dépenses ordinaires . . . . .	927,126	—	—	—	Gewone uitgaven.
Dépenses extraordinaires . . . . .	377,687	—	—	—	Buitengewone uitgaven.
<b>Total . . . . .</b>	<b>1,304,813</b>	—	—	—	<b>Totaal.</b>
<b>E. — Transports (a)</b>					<b>E. — Verkeerswezen (a)</b>
Dépenses d'exploitation . . . . .	—	240,509	226,833	191,577	Bedrijfskosten.
Dépenses extraordinaires . . . . .	—	105,769	41,606	15,192	Buitengewone uitgaven.
<b>Total . . . . .</b>	—	<b>346,278</b>	<b>268,439</b>	<b>206,769</b>	<b>Totaal.</b>
<b>F. — Postes, Télégraphes et Téléphones (a)</b>					<b>F. — Posten, Telegrafie en Telefonie (a).</b>
Dépenses d'exploitation . . . . .	—	496,029	482,825	431,813	Bedrijfskosten.
Dépenses extraordinaires . . . . .	—	39,648	9,613	9,500	Buitengewone uitgaven.
<b>Total . . . . .</b>	—	<b>535,677</b>	<b>492,438</b>	<b>441,313</b>	<b>Totaal.</b>
<b>Total général . . . . .</b>	<b>12,259,403</b>	<b>12,695,160</b>	<b>12,074,281</b>	<b>11,689,178</b>	<b>Algemeen totaal.</b>

(a) En 1930, le budget du Ministère des Chemins de fer, Marine, Postes et Télégraphes, a été scindé en deux budgets, celui des Transports et celui des Postes, Télégraphes et Téléphones.

(a) In 1930 is de begroting van het Ministerie van Spoorwegen, Zeewezen, Posten en Telegrafie gesplitst, in begroting van het Verkeerswezen en in begroting der Posten, Telegrafie en Telefonie.

EMPRUNTS ET DETTES		1928	1929	1930	1931	1932	1933	LEENINGEN EN SCHULDEN.		
<p><b>DETTES CONSOLIDÉES</b></p> <p>2 1/2 % . . . . . fr. b. 219,960</p> <p>3 % (1<sup>re</sup>, 2<sup>e</sup> et 3<sup>e</sup> série) . . . . . 3,277,641</p> <p>Servitudes militaires . . . . . 1,109</p> <p>Emprunt 5 % Rest. Nation. 1919 . . . . . 1,609,560</p> <p>» » à primes 1920 . . . . . 2,428,219</p> <p>» » de Consolid. 1921 . . . . . 2,039,092</p> <p>» » à lots : coop. domm. g. . . . . 999,195</p> <p>» » à lots, de 1922 (id.) . . . . . 998,780</p> <p>» » à lots, de 1923 (id.) . . . . . 997,750</p> <p>» » de l'As. d. Ind. et Com. . . . . 1,786,343</p> <p>» » à 30 ans, de 1925 . . . . . 1,372,217</p> <p>Titr. nom. d'indem. p<sup>r</sup> dom. de gu. . . . . 16,287</p> <p>Dettes envers le Fonds d'amortissement . . . . . —</p> <p>Obligations décennales à 5 % de 1931 . . . . . —</p> <p>Dettes envers la Banque Nationale . . . . . —</p> <p>Emprunt 5 % de 1931 . . . . . —</p> <p>Emprunt 5 % de 1932 . . . . . —</p> <p>Emprunt 5 % de 1933 . . . . . —</p> <p>Dettes 3 % 4<sup>me</sup> série . . . . . 5,879</p> <p>Crédits anglais de Reconstruction . . . . . 9,000</p> <p>Emprunts aux Etats-Unis . . . . . 173,566</p> <p>Dettes contr. pendt la gu. env. Et-Un. . . . . 168,330</p> <p>Dettes contr. apr. l'Arm. env. Et-Un. . . . . 242,000</p> <p>Emprunt 6 1/2 % émis en France . . . . . 400,000</p> <p>Emprunt 5 1/2 % émis en France . . . . . 383,459</p> <p>Frais d'intern. d. tr. belges en Hollande . . . . . 29,153</p> <p>Emprunt 7 % Tranche anglo-holl. de stabilisat. . . . . 8,333</p> <p>» » américaine . . . . . 8,241</p> <p>» » suédoise . . . . . 49,016</p> <p>» » française . . . . . 31,354</p> <p>» » néerlandaise . . . . . 8,915</p> <p>Emprunt hollandais 4 1/2 1930 . . . . . 398,397</p> <p>Ann. p<sup>r</sup> rachat de ch. de fer (capit.) . . . . . —</p> <p>Annuité Crédit Comm. (capitaux, des dépenses de guerre d. communes) . . . . . 605,355</p> <p>» » Obl. 4 et 6 % S. A. Lloyd Royal Belge . . . . . 94,051</p> <p>» » Act. priv. S. Nat. des ch. fer Belges . . . . . 4,982,239</p> <p>» » Emp. 6 % S. N. d. Habit. à bon Marché . . . . . 50,000</p> <p>» » Emprunt 6 % du Crédit communal . . . . . 298,990</p>										
		219,960	219,960	219,960	219,960	219,960	219,960	219,960	219,960	219,960
		3,277,641	3,277,641	3,168,743	3,127,920	3,076,877	3,025,805	3,076,877	3,025,805	3,076,877
		1,109	1,109	1,109	1,109	1,109	1,109	1,109	1,109	1,109
		1,609,560	1,609,560	1,593,950	1,576,646	1,614,421	1,591,264	1,614,421	1,591,264	1,614,421
		2,428,219	2,428,219	2,497,594	2,396,719	2,387,375	2,375,750	2,387,375	2,375,750	2,387,375
		2,039,092	2,037,409	2,037,409	2,088,980	2,071,480	2,057,222	2,071,480	2,057,222	2,071,480
		999,195	999,060	998,920	998,775	997,625	996,430	997,625	996,430	997,625
		998,780	998,545	998,300	998,050	997,785	996,675	997,785	996,675	997,785
		997,750	997,300	996,850	996,400	995,950	995,500	995,950	995,500	995,950
		1,786,343	1,524,427	1,498,680	1,469,200	1,447,104	1,411,522	1,447,104	1,411,522	1,447,104
		1,372,217	1,499,768	1,608,556	1,761,526	1,856,887	1,920,515	1,856,887	1,920,515	1,856,887
		16,287	—	1,238,162	1,155,618	1,155,618	1,155,618	1,155,618	1,155,618	1,155,618
		—	—	311,000	311,000	279,900	248,800	279,900	248,800	279,900
		—	—	1,461,793	1,440,000	1,410,000	1,370,000	1,410,000	1,370,000	1,410,000
		—	—	—	1,000,000	998,448	996,774	998,448	996,774	998,448
		—	—	—	—	1,000,000	997,940	1,000,000	997,940	1,000,000
		5,879	5,365	4,837	4,294	3,733	3,156	3,733	3,156	3,733
		9,000	9,000	9,000	9,000	9,000	9,000	9,000	9,000	9,000
		173,566	166,599	132,452	110,742	100,914	103,195	100,914	103,195	100,914
		168,330	166,780	164,530	161,780	161,780	161,780	161,780	161,780	161,780
		242,000	241,400	240,200	238,900	238,900	238,900	238,900	238,900	238,900
		400,000	383,459	395,843	347,081	327,041	305,762	327,041	305,762	327,041
		29,153	29,153	26,107	22,997	19,544	16,012	19,544	16,012	19,544
		8,333	8,333	8,241	8,142	8,034	7,921	8,034	7,921	8,034
		49,016	49,016	48,475	47,896	47,238	46,503	47,238	46,503	47,238
		31,680	31,354	31,007	30,630	30,234	29,802	30,234	29,802	30,234
		8,915	8,823	8,726	8,622	8,511	8,393	8,511	8,393	8,511
		398,397	386,088	373,312	360,061	352,527	338,451	352,527	338,451	352,527
		605,355	603,478	601,496	599,414	597,226	594,929	597,226	594,929	597,226
		94,051	93,227	92,454	91,444	90,480	89,464	90,480	89,464	90,480
		4,982,239	4,983,190	4,983,067	4,983,943	4,984,181	4,984,471	4,984,181	4,984,471	4,984,181
		50,000	130,000	355,000	410,000	410,000	409,232	410,000	409,232	410,000
		298,990	298,367	297,708	297,008	296,268	295,480	296,268	295,480	296,268
		25,554,949	24,365,543	25,975,743	27,331,816	28,956,618	30,178,335	28,956,618	30,178,335	28,956,618
		23,298	22,698	22,078	21,436	20,767	20,077	20,767	20,077	20,767
		634,320	623,795	585,657	559,318	554,832	550,378	554,832	550,378	554,832
		400,000	383,459	365,843	347,081	1,127,041	1,589,632	1,127,041	1,589,632	1,127,041
		32,052	29,153	71,107	67,907	85,544	61,012	85,544	61,012	85,544
		31,680	31,354	31,007	30,630	29,802	29,802	29,802	29,802	29,802
		8,915	8,823	8,726	8,622	8,511	8,393	8,511	8,393	8,511
		53,774,619	52,033,556	52,741,810	52,962,100	55,852,661	56,892,378	55,852,661	56,892,378	55,852,661
<p>Montant total</p> <p>de la dette (a).</p> <p>Montant total évalué en francs. (a)</p>										

(a) Y compris la dette flottante s'élevant en millions à : francs belges : 3,366,210 (1928) ; 2,836,548 (1929) ; 1,042,480 (1930) ; 1,048,048 (1931) ; 1,715,397 (1932) ; 1,605,674 (1933). — Francs français : 28,000 (1932). — Francs suisses : 28,000 (1932). — Francs français tenus de la dette flottante en francs : 28,000 (1932). — Francs suisses : 28,000 (1932). — Francs français tenus de la dette flottante en francs : 28,000 (1932). — Francs suisses : 28,000 (1932). — Francs français tenus de la dette flottante en francs : 28,000 (1932). — Francs suisses : 28,000 (1932).



**COURS DES FONDS DE LA DETTE PUBLIQUE**  
**KOERS DER STAATSSCHULDEFFECTEN**

(Source : Ministère des Finances.)

(Bron : Min v. Financien.)

Detle.	ÉPOQUE.	1927.	1928.	1929.	1930.	1931.	1932.	1933.	TIJ DSTIP.	Schuld.
2 ½ %	Décembre	48.14	48.71	48.90	58.31	48.56	49.09	48.20	December	2 ½ %
	Moyenne annuelle	46.81	50.17	48.20	58.25	57.80	48.88	49.28	Jaarlijksch gemiddelde	
	1 <sup>re</sup> série	59.89	67.46	68.85	79.95	65.88	67.88	67.73	December	
	Minimum	54.50	59.00	67.00	69.34	62.00	61.00	61.00	Minimum	
3 %	Maximum	63.50	69.00	69.50	79.95	83.00	73.50	69.50	Maximum	3 %
	Moyenne annuelle	59.27	66.30	68.10	73.78	77.45	67.23	66.55	Jaarlijksch gemiddelde	
	2 <sup>e</sup> série	58.09	62.78	65.06	79.95	63.67	65.94	65.75	December	
	Minimum	54.50	57.50	63.00	68.13	59.00	62.00	60.00	Minimum	
Domn. de guerre	Maximum	66.00	67.00	66.25	79.95	82.50	73.00	68.50	Maximum	3 %
	Moyenne annuelle	59.00	64.14	64.89	76.00	67.14	67.14	65.98	Jaarlijksch gemiddelde	
	3 <sup>e</sup> série	59.50	67.44	68.82	80.00	68.79	70.90	66.70	December	
	Minimum	54.50	59.00	66.50	69.50	67.75	63.00	60.00	Minimum	
Resta. Nationale	Maximum	66.00	69.00	69.50	80.00	84.00	81.50	71.00	Maximum	3 %
	Moyenne annuelle	59.23	67.08	68.17	75.75	78.14	71.59	66.61	Jaarlijksch gemiddelde	
	4 <sup>e</sup> série	550.00	575.91	560.00	84.85	86.31	62.37	66.01	December	
	Moyenne annuelle	163.04	186.63	189.40	220.84	179.11	175.74	173.03	Jaarlijksch gemiddelde	
Empr. inter. pr.	Moyenne annuelle	163.99	176.99	194.11	211.63	215.90	179.13	177.43	Orlogsschade	5 % 1922
	Décembre	207.42	237.17	242.50	261.59	228.84	223.44	222.27	December	
	Moyenne annuelle	201.33	224.47	245.92	259.09	261.03	231.85	227.75	Jaarlijksch gemiddelde	
	Décembre	419.27	488.25	500.87	537.73	484.24	483.16	480.95	December	
Consolidation	Moyenne annuelle	410.25	460.09	501.72	528.68	538.71	490.20	488.29	Jaarlijksch gemiddelde	5 % 1923
	Décembre	78.33	86.53	90.55	100.24	81.50	82.55	86.21	December	
	Moyenne annuelle	79.52	85.38	90.58	97.36	97.19	82.31	86.91	Jaarlijksch gemiddelde	
	Décembre	422.24	481.71	491.97	513.63	438.85	449.24	453.34	December	
Société nationale des chem. de fer belges	Moyenne annuelle	411.85	459.13	497.75	513.31	506.89	446.97	471.35	Jaarlijksch gemiddelde	5 %
	Décembre	91.11	99.19	100.20	102.86	89.56	89.98	91.43	December	
	Moyenne annuelle	90.28	97.14	100.05	102.38	101.07	91.39	93.36	Jaarlijksch gemiddelde	
	Décembre	574.57	611.56	573.94	558.50	421.25	442.43	437.55	December	
Assoc. nationale des Industris et Comms (A. N. I. C.). 6 %	Moyenne annuelle	556.79	615.34	589.98	581.62	533.56	437.81	454.67	Jaarlijksch gemiddelde	6 %
	Décembre	88.95	98.69	100.12	103.52	88.04	90.59	91.42	December	
	Moyenne annuelle	90.95	97.22	99.97	102.70	101.46	91.40	93.27	Jaarlijksch gemiddelde	
	Décembre	74.82	83.75	84.26	96.93	74.06	78.12	78.43	December	
Habit. à bon marché (2 <sup>e</sup> emprunt) 6 %	Moyenne annuelle	74.81	81.85	87.80	95.29	92.82	76.13	80.78	Jaarlijksch gemiddelde	5 %
	Décembre	—	—	—	102.57	90.25	91.25	88.58	December	
	Moyenne annuelle	—	—	—	102.47	101.82	91.39	93.13	Jaarlijksch gemiddelde	
	Décembre	—	—	—	—	75.80	80.25	79.69	December	
5 % 1931	Moyenne annuelle	—	—	—	—	(a) 85.68	78.60	81.83	Jaarlijksch gemiddelde	5 % 1931
	Décembre	—	—	—	—	—	511.10	497.42	December	
	Moyenne annuelle	—	—	—	—	—	(b) 515.84	512.45	Jaarlijksch gemiddelde	
	Décembre	—	—	—	—	—	—	959.15	December	
5 % 1932	Moyenne annuelle	—	—	—	—	—	—	959.15	Jaarlijksch gemiddelde	5 % 1932
	Décembre	—	—	—	—	—	—	959.15	December	
	Moyenne annuelle	—	—	—	—	—	—	(c) 950.71	Jaarlijksch gemiddelde	
	Décembre	—	—	—	—	—	—	—	December	
5 % 1933	Moyenne annuelle	—	—	—	—	—	—	—	Jaarlijksch gemiddelde	5 % 1933
	Décembre	—	—	—	—	—	—	—	December	
	Moyenne annuelle	—	—	—	—	—	—	—	Jaarlijksch gemiddelde	
	Décembre	—	—	—	—	—	—	—	December	

(a) Depuis septembre. (b) Depuis avril. (c) Depuis octobre. (d) Depuis septembre. (e) Depuis avril. (f) Depuis octobre.

OPÉRATIONS DU FONDS D'AMORTISSEMENT DE LA DETTE PUBLIQUE  
VERRICHTINGEN VAN HET FONDS TOT DELGING DER STAATSSCHULD

I. — TITRES AMORTIS ET EN CIRCULATION (situation en milliers de francs).  
AFGELOSTE EN IN OMLOOP ZIJNDE EFFECTEN (toestand in duizendtallen franks).

(Source : Min. des Finances).

(Bron : Min. van Financiën).

Spécifications.	Titres amortis de juillet 1926 à déc. 1930.  Effecten afgelost van Jul 1926 tot Decemb. 1930	1931		1932		Opsomming.	
		Amortis dans l'année. Tijdens het jaar afgelost.	Titres en circulation au 31 décembre Effecten in omloop op 31 Decemb.	Amortis dans l'année. Tijdens het jaar afgelost.	Titres en circulation au 31 décembre Effecten in omloop op 31 Decemb.		
<i>Dettes intérieures.</i>	3 % 1 <sup>re</sup> , 2 <sup>e</sup> et 3 <sup>e</sup> séries.	221,962	40,822	3,127,921	51,044	3,076,877	3 % 1 <sup>re</sup> , 2 <sup>e</sup> et 3 <sup>e</sup> reeks.
	5 % Restaurat. Nation.	78,378	16,404	1,576,646	22,434	1,554,212	3 % Nation. Herstel.
	6 % Consolidé	33,054	3,301	2,088,980	17,500	2,071,480	6 % Consolidatie-leening.
	5 % Intérieur à prime	33,552	10,541	2,405,157	10,936	2,394,221	5 % Bin. premieleening.
	4 % Lloyd Royal Belge.	1,259	283	21,724	295	21,429	4 % Lloyd Royal Belge.
	6 % " "	2,064	1,105	69,844	689	69,155	6 % " "
	4 % Dom. de guerre 1921	408	136	998,784	869	997,915	4 % Oorlogsschade 1921.
	5 % " " 1922	724	238	998,062	244	997,818	5 % " " 1922.
	5 % " " 1923	1,524	422	996,428	446	995,982	5 % " " 1923.
	6 % A. N. I. C. . . . .	(b) 875,960	27,188	1,471,492	31,998	1,447,104	6 % N. V. N. H.
5 % 1931	—	—	1,000,000	1,552	998,448	5 % 1931.	
5 % obl. décennales du Trésor 1931 . . . . .	—	—	311,000	30,930	280,070	5 % Schatkistobligaties v. tien jaar 1931.	
<b>Total . . . . .</b>	<b>1,248,885</b>	<b>100,440</b>	<b>15,066,038</b>	<b>168,937</b>	<b>14,904,711</b>	<b>Totaal.</b>	
<i>Dettes extérieures (a).</i>	3 % 4 <sup>e</sup> série . . . . .	361,364	95,172	751,380	98,070	653,310	3 % 4 <sup>e</sup> reeks.
	6 % aux Etats-Unis . . . . .	179,305	604,038	5,286	4,873	413	8 % Vereen. Staten.
	6 % " " . . . . .	5,432	15,013	959,952	40,437	919,515	6 1/2 % " "
	6 % " " . . . . .	180,859	128,780	1,360,582	68,068	1,292,514	6 % " "
	7 % " " . . . . .	74,093	36,320	1,668,094	30,512	1,637,582	7 % " "
	7 1/2 % " " . . . . .	1,352,365	13,180	935	467	468	7 1/2 % " "
	7 % de stabilisation . . . . .	106,803	42,403	3,445,088	47,296	3,397,392	7 % Stabilisatie-leening.
	6 1/2 % en France . . . . .	26,980	29,393	507,167	39,978	467,189	6 1/2 % in Frankrijk.
	4 1/2 % flor. 45,000,000.	—	(d)	650,250	—	650,250	4 1/2 % guld. 45,000,000.
	5 1/2 % en France . . . . .	—	(c)	(c)	(e)	1,127,080	5 1/2 % in Frankrijk.
<b>Total . . . . .</b>	<b>2,287,201</b>	<b>964,299</b>	<b>9,348,734</b>	<b>329,701</b>	<b>10,145,713</b>	<b>Totaal</b>	
<b>Total général . . . . .</b>	<b>3,536,086</b>	<b>1,064,739</b>	<b>24,414,772</b>	<b>498,638</b>	<b>25,050,424</b>	<b>Algemeen totaal.</b>	
Titres : émis . . . . .	32,510,874	—	33,876,745	—	35,011,035	Uitgegeven	
amortis . . . . .	8,397,234	9,461,973	—	9,960,611	—	Afgeleste Effecten.	

II. — DOTATIONS DU FONDS D'AMORTISSEMENT ET COUT DES RACHATS.  
DOTATIE VAN HET DELGINGSFONDS EN BEDRAG DER AFLOSSINGEN.

Spécifications.	1931		1932		Opsomming.	
	Fonds d'amortis. Delgingsfondsen.	Coût des rachats. Bedrag der afloss.	Fonds d'amortis. Delgingsfondsen.	Coût des rachats. Bedrag der afloss.		
<i>Dettes intérieures.</i>	3 % 1 <sup>re</sup> , 2 <sup>e</sup> et 3 <sup>e</sup> séries . . . . .	32,361	25,475	33,720	35,073	3 % 1 <sup>re</sup> , 2 <sup>e</sup> et 3 <sup>e</sup> reeks.
	5 % Restaurat. Nation..	17,492	14,490	19,052	18,781	5 % Nation. Herstel.
	6 % Consolidé . . . . .	11,364	10,976	12,303	16,256	6 % Consolidatie-leening.
	5 % Intérieur à primes	16,312	15,811	16,687	16,405	5 % Bin. premieleening.
	4 % Lloyd Royal Belge	231	231	238	238	4 % Lloyd Royal Belge.
	6 % " " . . . . .	624	1,097	635	655	6 % " "
	4 % Domm. de guerre 1921.	7,141	6,082	7,146	6,761	4 % Oorlogsschade 1921.
	5 % " " 1922.	7,289	7,074	7,307	6,933	5 % " " 1922.
	5 % " " 1923.	7,896	8,346	7,896	6,474	5 % " " 1923.
	6 % A. N. I. C. . . . .	29,505	27,213	30,024	30,682	6 % N. V. N. H.
5 % 1931 . . . . .	—	—	1,269	1,269	5 % 1931.	
5 % obl. décennales du Trésor 1931 . . . . .	—	—	31,100	30,930	5 % Schatkistobligaties v. tien jaar 1931.	
<b>Total . . . . .</b>	<b>130,215</b>	<b>117,395</b>	<b>167,377</b>	<b>170,457</b>	<b>Totaal.</b>	
<i>Dettes extérieures (a).</i>	3 % 4 <sup>e</sup> série . . . . .	84,884	84,884	86,643	86,643	3 % 4 <sup>e</sup> reeks.
	6 % aux Etats-Unis . . . . .	(e)	646,319	—	5,213	8 % Vereenigde-Staten.
	6 1/2 % " " . . . . .	10,651	14,038	38,733	38,934	6 1/2 % " "
	6 % " " . . . . .	59,815	123,291	59,878	61,257	6 % " "
	7 % " " . . . . .	27,632	38,608	30,017	30,035	7 % " "
	7 1/2 % " " . . . . .	(f)	15,126	—	537	7 1/2 % " "
	7 % de stabilisation . . . . .	44,148	44,805	47,125	48,522	7 % Stabilisatie-leening.
	6 1/2 % en France . . . . .	26,510	29,503	28,596	40,355	6 1/2 % in Frankrijk.
	<b>Total . . . . .</b>	<b>253,640</b>	<b>996,574</b>	<b>290,992</b>	<b>311,496</b>	<b>Totaal.</b>
	<b>Total général . . . . .</b>	<b>383,855</b>	<b>1,113,969</b>	<b>458,369</b>	<b>481,953</b>	<b>Algemeen totaal.</b>

(a) Depuis 1927, les titres des dettes extérieures ont été comptabilisés au pair du belga. — (a) Van 1927 af, worden de effecten der buitenlandse schulden verrekend tegen het pari van den belga. — (b) Y compris un amortissement extraordinaire de 756 millions effectué à raison de 242 millions pour chacune des années 1927 à 1929, prélevés sur la dotation extraordinaire. — (b) Met inbegrip van een buitengewone aflossing van 756 miljoen, te zij 252 miljoen voor elk der jaren 1927 tot 1929, ontleend aan de buitengewone dotatie. — (c) L'amortissement ne commence qu'en 1930. — (c) De aflossing begint slechts in 1930. — (d) L'amortissement ne commence qu'en 1936. — (d) De aflossing begint slechts in 1936. — (e) Amorti anticipativement en 1931. — (e) Vervroegde aflossing in 1931. — (f) Amorti anticipativement en 1930. — (f) Vervroegde aflossing in 1930.

**CAISSE DES DÉPÔTS ET CONSIGNATIONS. — DEPOSITO- EN CONSIGNATIEKAS.**  
**SITUATION (en milliers de francs) AU 31 DÉCEMBRE — STAND (in duizendtallen franks) OP 31 DECEMBER.**

(Source : Ministère des Finances.)

(Bron : Ministerie van Financiën.)

Comptes	1931				1932				Rekeningen
	Montant des dépôts	Restitutions et remboursements.	Différences entre les dépôts et les retraités.	Solde au	Montant des dépôts	Restitutions et remboursements.	Différences entre les dépôts et les retraités.	Solde au	
	Bedrag der deposito's.	Teruggaven en terugbetalingen.	Verschil tussen de neerschen de neergelegde en de terugbetaalde sommen.	Saldo op 31-12-1931	Bedrag der deposito's.	Teruggaven en terugbetalingen.	Verschil tussen de neergelegde en de terugbetaalde sommen.	Saldo op 31-12-1932	
<b>I. Cautionnements, consignations et dépôts.</b>									<b>I. Borgtochten, consignaties en deposito's.</b>
a. Cautionnements en fonds nationaux pour garantir l'exécution de travaux publics et le paiement des droits de douane et d'accise . . . . .	197,821	104,605	7,551	190,270	79,156	102,964	—	166,462	a. Borgtochten in nationale fondsen tot waarborg der uitvoering van openbare werken en der betaling van de douane- en accijsrechten.
b. de la loi du 24 décembre 1903 sur les accidents du travail . . . . .	131,575	21,402	22,646	154,221	30,905	8,120	+	177,006	b. aan de wet van 24 December 1903 op de arbeidsongevallen . . . . .
c. de la loi du 25 juin 1930 sur les assurances sur la vie . . . . .	—	—	10,388	10,388	2,369	766	+	11,991	c. aan de wet van 25 Juni 1930 op de levensverzekeringen . . . . .
d. de la loi du 18 juin 1930 sur l'assurance des employés . . . . .	—	—	3,554	3,554	930	—	+	4,484	d. aan de wet van 18 Juni 1930 op de verzekering der bedienden . . . . .
e. Cautionnements de comptables et de contribuables . . . . .	18,988	3,031	—	18,853	2,689	2,212	+	19,330	e. Borgtochten van rekenplichtige ambtenaren en belastingsplichtigen.
f. Cautionnements d'agents commerciaux, d'entrepreneurs de travaux publics et d'assureurs agréés . . . . .	28,262	23,281	330	28,592	13,111	17,297	—	24,406	f. Borgtochten van handelsagents, aannemers van openbare werken en aangenomen verzekeraars.
g. Dépôts de garantie en numéraire effectués par des entrepreneurs de travaux publics . . . . .	2,203	20,201	186	2,389	6,229	7,499	—	1,119	g. Waarborgdeposito's in geld van aannemers van openbare werken.
h. Dépôts effectués en exécution des lois relatives à la détention des titres au porteur (24-VII-1921 et 10-IV-1923) . . . . .	5,421	1,430	852	6,273	2,738	633	+	8,378	h. Deposito's ter voldoening aan de wetten betreffende de onvrijwillige buitenbezittinging der effecten aan toonder (24-VII-1921) en 10-IV-1923)
i. Consignations de toute nature . . . . .	621,102	139,511	22,521	643,693	424,304	791,936	—	275,991	i. Consignaties van allerhanden aard.
<b>Total . . . . .</b>	<b>1,005,372</b>	<b>365,214</b>	<b>52,791</b>	<b>1,058,163</b>	<b>562,431</b>	<b>931,427</b>	<b>—</b>	<b>689,167</b>	<b>Totaal.</b>
<b>II. Autres services.</b>	<b>32,529</b>	<b>477,888</b>	<b>425,610</b>	<b>458,139</b>	<b>500,131</b>	<b>6,469</b>	<b>+</b>	<b>951,801</b>	<b>II. Andere diensten.</b>
<b>Total général . . . . .</b>	<b>1,037,901</b>	<b>364,701</b>	<b>478,401</b>	<b>1,516,302</b>	<b>1,062,562</b>	<b>937,896</b>	<b>+</b>	<b>1,640,968</b>	<b>Algemeen totaal.</b>

(Source : Min. des Finances.)

(Bron : Min. van Financiën.)

PRODUITS.	1927	1928	1929	1930	1931	1932	PRODUCTEN		
Vins étrangers . . . . .	40,279	52,099	58,961	51,722	44,240	44,482	Vreemde wijn.		
Vins mousseux . . . . .	343	278	257	255	232	188	Schuimwijn.		
Boissons fermentées de fruits . . . . .	1,817	2,377	1,984	1,221	693	540	Uit fruit gegiste dranken.		
Eaux-de-vie . . . . .	194,937	238,184	252,749	262,716	243,944	175,176	Brandewijn.		
Bières . . . . .	185,922	214,527	236,640	261,236	283,887	355,840	Bier.		
Vinaigres et acide acétique	165	177	199	227	212	126	Azijn en azijnzuur.		
Sucres et sirops de raffinage	66,861	72,079	76,247	40,185	8,902	2,370	Sulker en suikersiroop.		
Glucoses . . . . .	2,334	2,833	3,130	2,769	2,746	2,714	Glucose.		
Margarine et autres beurres artificiels . . . . .	1,933	1,936	2,309	1,934	1,722	5,998	Margarine en andere kunstboter.		
Tabacs	Droits d'accise sur les tabacs étrangers . . . . .	15,290	15,361	15,011	16,117	16,355	12,377	Tabak	Accijns op vreemde tabak.
	Droits d'accise sur les tabacs indigènes . . . . .	3,655	4,117	4,222	4,434	4,038	4,252		Accijns op inlandsche tabak.
	Droit proportionnel de consommation	131,102	145,749	159,169	167,725	183,488	202,139		Evenredige verbruiksbelasting.
Alpnettes . . . . .	10,175	10,862	8,874	7,614	4,350	4,927	Lucifers.		
Briquets . . . . .	154	329	470	892	783	540	Sigarenaanstekers.		
Huiles minérales . . . . .	—	—	—	—	1,663	3,057	Minerale oliën.		
Taxe spéciale de consommation	Boissons fermentées mousseuses . . . . .	16,361	14,562	9,893	7,348	8,444	6,853	Speciale verbruiksbelasting	Gegiste schuimdranken.
	Eaux minérales.	11,718	14,874	16,782	19,520	17,719	19,155		Mineraalwater.
	Vins non mousseux . . . . .	33,056	20,535	20,217	20,059	15,012	13,081		Stille wijn.
	Alcools . . . . .	78,584	90,181	108,077	120,099	197,782	199,182		Alcohol.
<b>Totaux . . . . .</b>	<b>794,686</b>	<b>901,060</b>	<b>975,191</b>	<b>986,073</b>	<b>1,036,212</b>	<b>1,052,997</b>	<b>Totaal.</b>		

N. B. — Ne figurent dans le tableau ci-dessus que les droits d'accise recouverts en Belgique, à l'exclusion des droits perçus à l'importation.  
 N. B. — In deze tabel werden enkel de binnenslands getnde accijnzen opgenomen, met uitsluiting van de bij den invoer getnde rechten.

(Source : Minist. des Finances.)

(Bron : Min. v. Financiën.)

SPÉCIFICATIONS		1931	1932	1933 (a)	OPSOMMING
Animaux vivants et produits du règne animal . . . . .		38,591	114,930	87,532	Levende dieren en voortbrengselen van het dierenrijk.
Produits du règne végétal . . . . .		73,895	127,943	174,038	Voortbrengselen van het plantenrijk.
Produits minéraux . . . . .		370,122	569,831	484,790	Minerale voortbrengselen.
Produits des industries alimentaires ; boissons, liquides alcooliques ; vinaigres ; tabacs . . . . .		143,046	160,046	167,745	Producten der voedingsmiddelenindustrie ; dranken, alcoholische vloeistoffen ; azijn ; tabak.
Produits chimiques et pharmaceutiques ; engrais chimiques ; matières colorantes et tannantes, couleurs, laques, vernis et mastics ; essences, parfumeries . . . . .		24,916	22,800	21,906	Chemische en artsenijproducten ; kunstmest ; kleur- en looistof, verfstoffen, lakken, vernissen en stopverf, essences, reukwerk.
Cires ouvrées, savons ; articles fabriqués avec des cires, huiles, graisses, etc. . . . .		3,690	4,308	4,203	Bereide was, zeep ; met was, olie, vet, enz. gefabriceerde artikelen.
Cuirs, pelleteries et ouvrages de ces matières . . . . .		10,147	8,905	8,811	Leder, pelterij en daarvan gefabriceerde artikelen.
Produits de l'industrie textile . . . . .		124,773	107,328	109,850	Producten der textielnijverheid.
Vêtements, lingerie et confections . . . . .		33,676	32,580	35,001	Kleding, linnengoed, confectie.
Bois ; ouvrages en bois ou en liège . . . . .		54,304	60,423	62,190	Hout ; artikelen van hout of van kurk.
Caoutchouc ; ouvrages en caoutchouc . . . . .		21,927	19,741	21,597	Gummi en gummi-artikelen.
Papiers et ses applications . . . . .		28,709	30,580	29,386	Papier en papierwerk.
Ouvrages en pierres et autres matières minérales ; poteries . . . . .		15,500	12,272	13,528	Artikelen van steen en van andere delfstoffen ; aardewerk.
Verre et ouvrages en verre . . . . .		10,174	8,348	8,339	Glas en glaswerk.
Métaux et ouvrages en métaux . . . . .		53,627	42,513	46,021	Metalen en artikelen van metaal.
Machines, engins mécaniques ; matériel de chemin de fer, matériel électrique . . . . .		108,235	80,738	74,701	Machines, mechanische werktuigen ; spoorweg- en electrisch materieel.
Véhicules autres que pour voies ferrées . . . . .		146,135	105,115	107,567	Andere voertuigen dan voor spoorwegen.
Horlogerie, instruments et appareils non dénommés . . . . .		10,355	7,876	8,272	Uurwerk ; niet genoemde werktuigen en toestellen.
Instruments de musique . . . . .		7,279	3,821	2,684	Muziekinstrumenten.
Armes . . . . .		8	11	8	Wapens.
Compositions divers . . . . .		35,913	36,516	39,307	Diverse samenstellingen.
Droits perçus	sur des marchandises admises en franchise temporaire partielle à la réimportation de marchandises exportées pour subir une main-d'œuvre à l'étranger . . . . .	264	229	405	Rechten geheven } van tijdelijk en gedeeltelijk douanerechtvrije koopwaren bij den wederinvoer van koopwaren uitgevoerd om in den vreemde een behandeling te ondergaan.
	Droits relatifs aux années antérieures . . . . .	1,091	1,031	1,130	
Droits de douane supplémentaires . . . . .		14,086	22,511	16,645	Rechten betreffende de vorige jaren.
Total . . . . .		1,330,463	1,583,064	1,525,656	Totaal.

MARCHANDISES SOUMISES AUX DROITS DE DOUANE  
ET MARCHANDISES LIBRES DE DROITS.  
DOUANERECHTPLICHTIGE EN DOUANERECHTVRIJE KOOPWAREN.

(Source : Id.)

(Bron : Id.)

ANNÉES JAREN.	QUANTITÉS (ton.) — HOEVEELHEDEN (ton.)				VALEUR (1,000 fr.) — WAARDE (1,000 fr.)			
	Marchandises — Koopwaren				Marchandises — Koopwaren			
	soumises aux droits de douane douanerechtplichtig		libres douanerechtvrij		soumises aux droits de douane douanerechtplichtig		libres douanerechtvrij	
	Chiffres absolus absolute cijfers	%	Chiffres absolus absolute cijfers	%	Chiffres absolus absolute cijfers	%	Chiffres absolus absolute cijfers	%
1925	3,022,900	9.1	30,242,531	90.9	5,310,016	29.7	12,570,944	70.3
1926	3,190,452	9.4	30,708,474	90.6	6,896,728	32.1	14,613,577	67.9
1927	3,407,691	8.9	34,653,702	91.1	8,918,660	30.7	20,219,847	69.3
1928	3,690,283	9.2	35,682,776	90.8	10,211,911	31.8	20,702,286	68.2
1929	4,364,873	9.9	40,097,083	90.1	12,843,773	37.6	21,556,341	62.4
1930	3,970,438	9.5	37,801,549	90.5	12,437,946	41.3	17,615,027	58.7
1931	3,351,263	8.7	35,202,807	91.3	9,527,404	42.2	13,066,095	57.8

(a) Chiffres provisoires. — Voorloopige cijfers.

134 VALEURS SUCCESSORALES. — MONTANT DES MUTATIONS D'IMMEUBLES  
ET DES INSCRIPTIONS HYPOTHÉCAIRES.  
NALATENSCHAPSWAARDEN. — BEDRAG DER IMMOBILIËNMUTATIES  
EN DER HYPOTHECAIRE INSCHRIJVINGEN.

(Les valeurs sont exprimées en milliers de francs. — De waarden staan uitgedrukt in duizendtallen franks).

(Source : Min. des Finances.)

(Bron : Min. van Financiën.)

SPECIFICATIONS.	1928	1929	1930	1931	1932	OPSOMMING.
<b>Bases des droits de succession</b>						<b>Grondslagen der successierechten</b>
<b>A. Droits de succession :</b>						<b>A. Successierechten :</b>
en ligne collatérale . . . . .	795,560	934,565	1,008,802	1,042,260	943,807	in collaterale lijn.
entre époux sans enfant . . . . .	188,666	279,536	286,355	298,700	271,996	tusschen kinderlooze echtelieden.
<b>B. Droits de succession en ligne directe et entre époux ayant des enfants ou descendants communs . . . . .</b>	<b>2,546,949</b>	<b>2,809,722</b>	<b>3,509,288</b>	<b>3,118,593</b>	<b>2,791,663</b>	<b>B. Successierechten in rechte lijn en tusschen echtelieden met kinderen of met gemeene afstammelingen.</b>
<b>C. Droits de mutation dus par suite de décès d'étrangers :</b>						<b>C. Mutatierecht verschuldigd ten gevolge van 't overlijden van vreemdelingen :</b>
en ligne directe . . . . .	27,904	24,614	76,707	51,023	31,316	in rechte lijn.
en ligne collatérale . . . . .	13,345	17,047	10,486	33,772	12,739	in collaterale lijn.
<b>Totaux . . . . .</b>	<b>3,572,424</b>	<b>4,065,484</b>	<b>4,891,638</b>	<b>4,544,348</b>	<b>4,051,521</b>	<b>Totalen.</b>
<b>Valeur des mutations d'immeubles</b>						<b>Waarden der immobiliënmutaties.</b>
A titre onéreux . . . . .	5,824,869	5,416,209	4,082,809	3,528,583	3,334,338	Onder bezwarenden titel.
A titre gratuit . . . . .	496,304	460,035	289,957	291,358	674,874	Kosteloos verkregen.
<b>Montant des inscriptions hypothécaires prises annuellement pour garantir des crédits ouverts ou des créances ordinaires (a) . . . . .</b>	<b>3,648,922</b>	<b>4,670,743</b>	<b>5,178,174</b>	<b>5,329,081</b>	<b>4,030,714</b>	<b>Bedrag der hypothe-caire inschrijvingen van elk jaar, als waarborg voor geopende kredieten of gewone schuld-vorderingen (a)</b>

REVENU CADASTRAL IMPOSABLE (EN MILLIERS DE FRANCS) DES PROPRIÉTÉS.  
BELASTBAAR KADASTRAAL INKOMEN (IN DUIZENDTALLEN FRANKS) DER EIGENDOMMEN.

(Source : Id.)

(Bron : Id.)

PROVINCES	1927	1928	1929	1930	1931	1932			PROVINCIES
						Propriétés non bâties Ongebouwde eigen- dommen	Propriétés bâties Gebouwde eigen- dommen	TOTAL TOTAAL	
Anvers . . . . .	396,467	440,196	497,980	559,450	583,003	43,532	934,219	977,751	Antwerpen.
Brabant . . . . .	879,918	984,823	1,122,641	1,283,628	1,323,783	117,592	2,029,233	2,146,825	Brabant.
Flandre occid. . . . .	199,872	225,342	250,986	269,705	275,082	86,207	368,591	454,798	West-Vlaandere- ren.
Flandre orient. . . . .	254,562	272,782	293,401	312,083	325,470	87,029	503,382	590,411	Oost-Vlaand.
Hainaut . . . . .	364,874	393,596	430,579	455,550	461,278	114,361	683,351	797,712	Henegouwen.
Liège . . . . .	367,746	387,269	423,622	459,496	467,850	108,566	684,319	792,885	Luik.
Limbourg . . . . .	75,392	84,135	92,612	97,907	100,062	49,344	102,558	151,902	Limburg.
Luxembourg . . . . .	67,922	73,238	78,341	82,384	82,986	46,411	78,324	124,735	Luxemburg.
Namur . . . . .	128,064	138,906	150,677	165,088	166,907	73,999	170,407	244,406	Namen.
<b>Le Royaume.</b>	<b>2,734,817</b>	<b>3,000,287</b>	<b>3,340,839</b>	<b>3,685,291</b>	<b>3,786,421</b>	<b>727,041</b>	<b>5,554,384</b>	<b>6,281,425</b>	<b>Het Rijk.</b>

(a) Les inscriptions hypothécaires renouvelées sont comptées comme nouvelles inscriptions. — De hernieuwde hypothe-caire inschrijvingen zijn als nieuwe inschrijvingen geteld.

A. — RECETTES (1,000 FR.) D'APRÈS LES COMPTES. A. — ONTVANGSTEN (1,000 FR.) NAAR DE REKENINGEN.  
(Source : Administrations provinciales.) (Bron : Provinciale besturen.)

PROVINCES.	Recettes propres à l'exercice. — Ontvangsten behorende tot het dienstjaar.						Excédents d'exercices antérieurs et dépenses périmées. Overschotten van vorige dienstjaren en verjaarde uitgaven	Total général. Algemeen totaal.	PROVINCIËS.
	Impositions. — Belastingen.	Revenus patrimoniaux. — Patrimoniaale inkomsten.	Emprunts. — Leeningen.	Subsides de l'État. — Rijks-subsidies.	Autres recettes. — Andere ontvangsten	Tot.			
<b>1928</b>									
Anvers . . . . .	43,979	3,100	18,000	145	2,135	67,359	2,026	<b>69,385</b>	Antwerpen.
Brabant . . . . .	39,727	1,748	—	830	6,832	49,137	12,106	<b>71,243</b>	Brabant.
Flandre occident.	28,085	1,026	—	2	414	29,527	4,871	<b>34,398</b>	West-Vlaanderen.
Flandre orientale	34,076	113	4,694	250	2,855	41,988	7,042	<b>49,030</b>	Oost-Vlaanderen.
Hainaut . . . . .	42,676	—	—	4,202	13,343	60,221	3,199	<b>63,420</b>	Henegouwen.
Liège . . . . .	29,909	610	6,593	95	923	38,130	6,403	<b>44,533</b>	Luik.
Limbourg . . . . .	8,197	—	—	33	13,472	21,702	1	<b>21,703</b>	Limburg.
Luxembourg . . . . .	5,091	4	2,390	86	2,022	9,593	2,535	<b>12,128</b>	Luxemburg.
Namur . . . . .	10,793	779	3,584	438	2,432	18,026	1,880	<b>19,906</b>	Namen.
<b>Le Royaume</b>	<b>242,533</b>	<b>7,380</b>	<b>35,261</b>	<b>6,081</b>	<b>44,428</b>	<b>335,683</b>	<b>50,063</b>	<b>385,746</b>	<b>Het Rijk.</b>
<b>1929</b>									
Anvers . . . . .	52,382	4,563	24,725	287	2,485	84,442	24,537	<b>108,979</b>	Antwerpen.
Brabant . . . . .	54,113	2,203	—	934	8,518	65,768	7,287	<b>73,055</b>	Brabant.
Flandre occident.	34,885	1,188	—	76	77	36,226	10,353	<b>46,579</b>	West-Vlaanderen.
Flandre orientale	48,639	463	2,974	236	4,165	56,477	7,432	<b>63,909</b>	Oost-Vlaanderen.
Hainaut . . . . .	37,734	—	—	4,694	11,788	54,216	13,003	<b>67,219</b>	Henegouwen.
Liège . . . . .	33,859	294	8,599	75	2,387	45,214	10,253	<b>55,467</b>	Luik.
Limbourg . . . . .	10,052	—	—	35	18,060	28,147	1	<b>28,148</b>	Limburg.
Luxembourg . . . . .	5,572	4	4,500	46	1,847	11,969	4,456	<b>16,425</b>	Luxemburg.
Namur . . . . .	9,730	780	4,432	829	1,022	16,793	4,361	<b>21,154</b>	Namen.
<b>Le Royaume</b>	<b>286,966</b>	<b>9,495</b>	<b>45,230</b>	<b>7,212</b>	<b>50,349</b>	<b>399,252</b>	<b>81,683</b>	<b>480,935</b>	<b>Het Rijk.</b>
<b>1930</b>									
Anvers . . . . .	58,233	6,209	30,000	1,315	2,241	97,998	6	<b>98,004</b>	Antwerpen.
Brabant . . . . .	50,379	1,339	—	1,018	29,872	82,608	3,706	<b>86,314</b>	Brabant.
Flandre occident.	35,011	1,230	—	70	325	36,636	11,257	<b>47,893</b>	West-Vlaanderen.
Flandre orientale	48,403	383	9,559	234	6,604	65,183	4,370	<b>69,553</b>	Oost-Vlaanderen.
Hainaut . . . . .	47,176	—	—	4,572	40,327	92,075	3,956	<b>96,031</b>	Henegouwen.
Liège . . . . .	34,365	173	22,539	75	6,826	63,978	165	<b>64,143</b>	Luik.
Limbourg . . . . .	12,541	361	1,000	35	10,861	24,798	7,707	<b>32,505</b>	Limburg.
Luxembourg . . . . .	3,311	4	4,867	45	5,181	13,408	3,034	<b>16,442</b>	Luxemburg.
Namur . . . . .	14,651	643	2,846	188	3,977	22,305	1,708	<b>24,013</b>	Namen.
<b>Le Royaume</b>	<b>304,070</b>	<b>10,342</b>	<b>70,811</b>	<b>7,552</b>	<b>106,214</b>	<b>498,989</b>	<b>35,909</b>	<b>534,898</b>	<b>Het Rijk.</b>
<b>1931</b>									
Anvers . . . . .	76,963	2,053	21,000	11,781	21,220	133,017	1,101	<b>134,118</b>	Antwerpen.
Brabant . . . . .	79,772	5,915	13,500	1,180	9,214	109,581	9	<b>109,590</b>	Brabant.
Flandre occident.	.....	.....	.....	.....	.....	.....	.....	.....	West-Vlaanderen.
Flandre orientale	55,754	153	7,977	331	4,965	69,180	9,434	<b>78,614</b>	Oost-Vlaanderen.
Hainaut . . . . .	58,950	—	18,465	5,455	12,942	95,812	16,339	<b>112,151</b>	Henegouwen.
Liège . . . . .	38,794	330	34,441	101	3,115	76,781	4,783	<b>81,564</b>	Luik.
Limbourg . . . . .	13,120	316	3,308	242	12,323	29,309	3,409	<b>32,718</b>	Limburg.
Luxembourg . . . . .	6,356	—	1,100	76	1,052	8,584	459	<b>9,043</b>	Luxemburg.
Namur . . . . .	13,143	544	8,129	164	4,295	26,275	1,605	<b>27,880</b>	Namen.
<b>Le Royaume</b>	.....	.....	.....	.....	.....	.....	.....	.....	<b>Het Rijk.</b>

B. — DÉTAIL DES IMPOSITIONS (I,000 FR.)

B. — UITEENZETTING VAN DE BELASTINGEN (I,000 FR.)

PROVINCES.	Part dans le produit des impôts de l'Etat et centimes additionnels y afférents. Aandeel in de opbrengst der Rijksbelastingen en daarop betrekking hebbende opcentimes.	Taxe sur — Belasting op					Tot.		PROVINCIËS.	
		les chiens. de honden.	les débits de tabacs et de boissons. de tabakswinkels en drankhuizen	les permis de port d'armes de jacht-akten.	les sociétés, l'industrie et les charbonnages. de vennootschappen, de nijverheid en de steenkoolmijnen	les vélos et autos de rijwielen en auto's.	Autres taxes provinciales. Andere provinciale belastingen.	Chiffres absolus. Absolute cijfers.		Quotités par habit. Bedrag per inwoner. fr.
<b>1928.</b>										
Anvers . . . . .	40,173	—	344	36	—	2,071	1,355	43,979	37.96	Antwerpen.
Brabant . . . . .	34,266	736	—	74	—	4,467	1,190	39,727	23.91	Brabant.
Fl. occidentale . . . . .	23,701	—	722	27	—	2,781	854	28,085	31.88	West-Vlaand.
Fl. orientale . . . . .	29,295	—	318	27	—	2,675	1,761	34,076	29.84	Oost-Vlaand.
Hainaut . . . . .	30,947	2,071	—	80	3,393	2,833	3,352	42,676	33.80	Henegouwen.
Liège . . . . .	27,483	90	535	58	—	1,525	218	29,909	31.07	Luik.
Limbourg . . . . .	4,827	260	242	18	965	1,425	460	8,197	22.87	Limburg.
Luxembourg . . . . .	3,503	292	347	35	45	733	136	5,091	22.86	Luxemburg.
Namur . . . . .	9,323	235	396	28	—	571	240	10,793	30.54	Namen.
<b>LE ROYAUME.</b>	<b>203,512</b>	<b>3,684</b>	<b>2,904</b>	<b>383</b>	<b>4,403</b>	<b>19,081</b>	<b>8,566</b>	<b>242,533</b>	<b>30.31</b>	<b>HET RIJK.</b>
<b>1929</b>										
Anvers . . . . .	48,374	—	386	39	—	2,207	1,376	52,382	44.62	Antwerpen.
Brabant . . . . .	48,302	663	—	79	—	4,915	154	54,113	32.26	Brabant.
Fl. occidentale . . . . .	30,159	—	757	28	—	2,953	988	34,885	39.32	West-Vlaand.
Fl. orientale . . . . .	41,327	—	345	28	—	2,870	4,069	48,639	42.43	Oost-Vlaand.
Hainaut . . . . .	27,661	1,182	—	82	4,343	2,445	2,021	37,734	29.84	Henegouwen.
Liège . . . . .	31,251	103	566	59	—	1,538	342	33,859	34.96	Luik.
Limbourg . . . . .	6,461	252	298	19	816	1,541	665	10,052	27.42	Limburg.
Luxembourg . . . . .	3,834	292	361	37	113	772	163	5,572	25.09	Luxemburg.
Namur . . . . .	8,056	228	412	29	—	598	407	9,730	27.53	Namen.
<b>LE ROYAUME.</b>	<b>245,425</b>	<b>2,720</b>	<b>3,125</b>	<b>400</b>	<b>5,272</b>	<b>19,839</b>	<b>10,185</b>	<b>286,966</b>	<b>35.60</b>	<b>HET RIJK.</b>
<b>1930</b>										
Anvers . . . . .	53,922	—	429	39	—	2,753	1,090	58,233	49.62	Antwerpen.
Brabant . . . . .	44,745	751	—	78	—	4,712	93	50,379	29.98	Brabant.
Fl. occidentale . . . . .	30,687	301	769	30	—	2,998	826	35,011	38.83	West-Vlaand.
Fl. orientale . . . . .	40,877	—	383	29	—	3,046	4,068	48,403	42.12	Oost-Vlaand.
Hainaut . . . . .	39,961	1,190	—	82	2,554	2,593	796	47,176	37.14	Henegouwen.
Liège . . . . .	31,876	27	610	59	—	1,566	227	34,365	35.32	Luik.
Limbourg . . . . .	8,664	—	391	20	1,661	1,687	118	12,541	34.12	Limburg.
Luxembourg . . . . .	1,753	296	391	40	—	624	207	3,311	14.99	Luxemburg.
Namur . . . . .	13,116	—	428	19	272	620	196	14,651	41.39	Namen.
<b>LE ROYAUME.</b>	<b>265,001</b>	<b>2,565</b>	<b>3,401</b>	<b>396</b>	<b>4,487</b>	<b>20,599</b>	<b>7,621</b>	<b>304,070</b>	<b>37.58</b>	<b>HET RIJK.</b>
<b>1931.</b>										
Anvers . . . . .	69,108	1,382	437	38	—	(a) 2,356	(b) 3,642	76,963	64.76	Antwerpen.
Brabant . . . . .	71,199	2,271	—	79	—	4,835	1,397	79,772	46.98	Brabant.
Fl. occidentale . . . . .	—	—	—	—	—	—	—	—	—	West-Vlaand.
Fl. orientale . . . . .	43,359	2,081	419	30	—	3,131	6,734	55,754	48.17	Oost-Vlaand.
Hainaut . . . . .	45,953	2,377	1,618	82	3,533	2,880	2,507	58,950	46.26	Henegouwen.
Liège . . . . .	34,030	1,168	631	61	—	1,530	1,374	38,794	39.71	Luik.
Limbourg . . . . .	6,509	585	784	20	1,609	1,578	2,035	13,120	35.16	Limburg.
Luxembourg . . . . .	3,982	689	396	40	—	629	620	6,356	28.72	Luxemburg.
Namur . . . . .	10,680	798	437	69	314	621	224	13,143	36.92	Namen.
<b>LE ROYAUME.</b>	<b>—</b>	<b>—</b>	<b>—</b>	<b>—</b>	<b>—</b>	<b>—</b>	<b>—</b>	<b>—</b>	<b>—</b>	<b>HET RIJK.</b>

(a) Vélos seulement. — (b) dont 1,288,000 francs sur la force motrice. — (a) Rijwielen alleen. — (b) waarvan 1,288,000 frank op de drijfkracht.



PROVINCES.	Cours, tribunaux, prisons, gendarmerie.	Cultes	Instruction publique et constructions scolaires	Routes provinciales.	Voirie communale	Chemins de fer vicinaux.	Dotation et amortissement d'emprunts.	Bien-faisance publique.	Autres dépenses.	Tot.	PROVINCIËS.
	Gerechts-hoven, recht-banken, gevangenssen, gendarmerie.	Eere-dienst.	Openbaar onderwijs en school-bouw.	Provinciale wegen.	Ge-een-tewegen.	Buurt-tram-wegen.	Dotatie en aflossing van leeningen.	Openbare weldadigheid.	Andere uitgaven.		
<b>1928.</b>											
Anvers . . . .	622	1,377	12,821	8,973	1,394	663	2,509	2,021	37,905	<b>68,285</b>	Antwerpen.
Brabant . . . .	2,038	1	9,295	9,070	1,787	781	—	4,856	38,209	<b>66,037</b>	Brabant.
Fl. occidentale .	410	61	4,731	3,392	1,208	613	633	2,125	9,777	<b>22,950</b>	West-Vlaand.
Fl. orientale . .	525	258	13,413	7,622	2,610	316	5,670	2,060	12,240	<b>44,714</b>	Oost-Vlaand.
Hainaut . . . .	610	—	28,230	3,670	1,146	826	1,244	6,949	23,144	<b>65,819</b>	Henegouwen.
Liège . . . . .	359	—	10,502	1,322	3,369	836	1,226	10,533	9,756	<b>(a) 37,903</b>	Luik.
Limbourg . . . .	115	150	2,041	—	617	336	848	1,439	16,570	<b>22,116</b>	Limburg.
Luxembourg . . .	111	191	940	1,135	615	433	162	877	3,209	<b>7,673</b>	Luxemburg.
Namur . . . . .	101	136	3,351	3,206	1,403	383	622	815	7,486	<b>17,503</b>	Namen.
LE ROYAUME.	<b>4,891</b>	<b>2,174</b>	<b>85,324</b>	<b>38,390</b>	<b>14,149</b>	<b>5,187</b>	<b>12,914</b>	<b>31,675</b>	<b>158,296</b>	<b>353,000</b>	HET RIJK.
<b>1929.</b>											
Anvers . . . . .	824	1,747	19,610	13,643	2,780	895	2,549	2,205	41,586	<b>85,839</b>	Antwerpen.
Brabant . . . . .	1,846	13	10,738	7,231	1,750	859	—	5,587	43,553	<b>71,577</b>	Brabant.
Fl. occidentale .	823	198	5,999	3,993	2,770	1,138	632	1,486	16,006	<b>32,445</b>	West-Vlaand.
Fl. orientale . .	464	294	14,624	8,544	3,035	320	5,562	2,159	20,363	<b>55,365</b>	Oost-Vlaand.
Hainaut . . . . .	889	—	33,964	8,888	1,416	951	1,088	8,269	29,104	<b>84,569</b>	Henegouwen.
Liège . . . . .	385	—	11,453	1,302	4,500	888	1,533	10,074	11,013	<b>(a) 41,148</b>	Luik.
Limbourg . . . .	178	250	2,666	—	690	343	433	962	14,919	<b>20,441</b>	Limburg.
Luxembourg . . .	112	143	1,018	1,488	684	500	310	1,458	7,679	<b>13,392</b>	Luxemburg.
Namur . . . . .	116	214	3,412	4,620	1,911	449	826	857	9,540	<b>21,945</b>	Namen.
LE ROYAUME.	<b>5,637</b>	<b>2,859</b>	<b>103,184</b>	<b>49,409</b>	<b>19,536</b>	<b>6,343</b>	<b>12,933</b>	<b>33,057</b>	<b>193,763</b>	<b>426,721</b>	HET RIJK.
<b>1930.</b>											
Anvers . . . . .	866	1,372	18,684	11,273	3,702	911	3,299	2,478	54,360	<b>(a) 96,945</b>	Antwerpen.
Brabant . . . . .	3,763	20	13,218	7,286	1,800	959	—	8,377	51,098	<b>86,521</b>	Brabant.
Fl. occidentale .	525	277	13,961	4,299	2,252	800	635	3,374	18,794	<b>44,917</b>	West-Vlaand.
Fl. orientale . .	515	436	21,604	5,028	5,451	751	5,958	2,473	23,849	<b>66,065</b>	Oost-Vlaand.
Hainaut . . . . .	647	—	44,739	17,313	2,837	1,032	1,076	11,057	29,226	<b>107,927</b>	Henegouwen.
Liège . . . . .	489	—	20,170	1,803	5,128	965	2,307	14,751	15,725	<b>(a) 61,338</b>	Luik.
Limbourg . . . .	242	250	3,946	—	2,589	346	2,195	4,178	15,357	<b>29,103</b>	Limburg.
Luxembourg . . .	111	152	1,749	1,655	859	439	612	1,658	10,253	<b>17,488</b>	Luxemburg.
Namur . . . . .	143	164	4,253	4,759	2,052	477	1,104	972	10,088	<b>24,012</b>	Namen.
LE ROYAUME.	<b>7,301</b>	<b>2,671</b>	<b>142,324</b>	<b>53,416</b>	<b>26,670</b>	<b>6,690</b>	<b>17,186</b>	<b>49,318</b>	<b>228,750</b>	<b>534,316</b>	HET RIJK.
<b>1931.</b>											
Anvers . . . . .	426	620	18,588	23,133	10,380	1,672	4,930	4,082	100,638	<b>164,469</b>	Antwerpen.
Brabant . . . . .	575	230	20,030	19,137	9,300	1,105	—	6,114	52,852	<b>109,343</b>	Brabant.
Fl. occidentale .	—	—	—	—	—	—	—	—	—	—	West-Vlaand.
Fl. orientale . .	176	461	20,667	8,620	9,062	856	7,825	3,161	29,937	<b>80,765</b>	Oost-Vlaand.
Hainaut . . . . .	281	—	49,759	5,592	10,882	1,429	1,077	8,426	14,750	<b>92,196</b>	Henegouwen.
Liège . . . . .	—	—	13,872	4,444	4,766	1,094	4,100	24,360	11,739	<b>(a) 64,375</b>	Luik.
Limbourg . . . .	117	250	4,020	—	4,149	2,013	2,199	1,792	12,286	<b>(a) 26,826</b>	Limburg.
Luxembourg . . .	5	214	973	1,785	1,033	450	1,047	321	5,388	<b>(a) 41,216</b>	Luxemburg.
Namur . . . . .	57	122	5,999	4,503	1,650	702	1,844	955	10,979	<b>26,811</b>	Namen.
LE ROYAUME.	—	—	—	—	—	—	—	—	—	—	HET RIJK.

(a) Déficit d'exercices antérieurs non compris. Het tekort van vorige dienstjaren niet meegeteld. (1928: Liège (Luik): 1,229 fr.; — 1929: Liège (Luik): 1,010,861 fr.; — 1930: Antwerpen (Anvers): 3,617,480 fr.; Liège (Luik): 7,356,236 fr.; — 1931: Liège (Luik): 1,782,440 fr.; Limburg (Limbourg): 637,568 fr.; Luxembourg (Luxemburg): 1,049,200 fr.)

**BIENS PATRIMONIAUX DES PROVINCES (a)**  
**PATRIMONIALE GOEDEREN DER PROVINCIËS (a)**

(Source : Administrations provinciales).

(Bron : Provinciale besturen).

PROVINCES	CONTENANCE CADASTRALE des propriétés KADASTRALE OPPERVLAKTE der eigendommen			Revenu cadastr. des propriétés imposables. Kadastraal inkomen der belastbare eigendommen	PROVINCIES.	
	imposables belastbaar	non imposables onbelastbaar	Total Totaal			
	hect. a. c.	hect. a. c.	hect. a. c.	Fr.		
<b>1931</b>						
Anvers . . . . .	99 91 84	58 08 14	157 99 98	95,439	Antwerpen.	
Brabant . . . . .	2 03 68	26 05 88	28 09 56	69,708	Brabant.	
Flandre occidentale . .	—	1 28 10	1 28 10	—	West-Vlaanderen.	
Flandre orientale . . .	3 08 30	87 91 91	91 00 21	14,672	Oost-Vlaanderen.	
Hainaut . . . . .	10 58 85	27 26 06	37 84 91	21,688	Henegouwen.	
Liège . . . . .	3 84 85	85 21 30	89 06 15	3,749	Luik.	
Limbourg . . . . .	0 40	38 64	39 04	400	Limburg.	
Luxembourg . . . . .	1 50	26 40	27 90	3,400	Luxemburg.	
Namur . . . . .	5 49	84 86 24	84 91 73	2,124	Namen.	
<b>Le Royaume . . . . .</b>	<b>119 54 91</b>	<b>371 32 67</b>	<b>490 87 58</b>	<b>211,180</b>	<b>Het Rijk.</b>	
<b>1932</b>						
Anvers . . . . .	97 55 66	59 12 61	156 68 27	94,635	Antwerpen.	
Brabant . . . . .	2 03 68	26 05 88	28 09 56	69,708	Brabant.	
Flandre occidentale . . .	—	—	—	—	West-Vlaanderen.	
Flandre orientale . . .	3 06 70	87 93 56	91 00 26	11,385	Oost-Vlaanderen.	
Hainaut . . . . .	12 03 01	27 90 40	39 93 41	25,526	Henegouwen.	
Liège . . . . .	3 70 15	86 74 83	90 44 98	3,109	Luik.	
Limbourg . . . . .	25 92	1 42 92	1 68 84	2,488	Limburg.	
Luxembourg . . . . .	1 50	26 40	27 90	3,400	Luxemburg.	
Namur . . . . .	93 60	84 86 74	85 80 34	.....	Namen.	
<b>Le Royaume . . . . .</b>	<b>.....</b>	<b>.....</b>	<b>.....</b>	<b>.....</b>	<b>Het Rijk.</b>	
<b>Le Royaume.</b>	<b>1923</b>	118 69 29	208 83 71	327 53 00	82,467	<b>Het Rijk.</b>
	<b>1924</b>	98 47 99	231 79 97	330 27 96	87,911	
	<b>1925</b>	173 23 56	254 47 97	427 71 53	122,869	
	<b>1926</b>	83 76 59	361 99 54	445 76 13	158,857	
	<b>1927</b>	102 20 26	362 68 73	464 88 99	192,755	
	<b>1928</b>	108 39 73	349 00 56	457 40 29	189,935	
	<b>1929</b>	118 69 55	355 98 23	474 67 78	185,214	
<b>1930</b>	117 11 88	352 78 25	469 90 13	182,054	<b>1930</b>	

**EMPRUNTS PROVINCIAUX (a) — PROVINCIALE LEENINGEN (a)**

(Source : Id.)

(Bron : Id.)

PROVINCES.	1928	1929	1930	1931	1932	PROVINCIES.
Anvers . . . . .	40,633,400	39,903,810	51,170,220	74,233,630	121,893,040	Antwerpen.
Brabant . . . . .	—	—	—	17,000,000	—	Brabant.
Flandre occidentale . . .	11,187,400	11,144,400	11,092,900	11,059,900	.....	West-Vlaanderen.
Flandre orientale . . .	81,748,200	86,555,178	103,304,268	108,283,268	104,224,977	Oost-Vlaanderen.
Hainaut . . . . .	—	—	—	—	—	Henegouwen.
Liège . . . . .	33,914,338	41,038,886	92,891,194	120,621,294	133,329,227	Luik.
Limbourg . . . . .	29,725,755	29,125,436	30,379,297	29,549,824	36,058,500	Limburg.
Luxembourg . . . . .	6,400,000	6,350,000	13,250,000	16,150,000	21,400,000	Luxemburg.
Namur . . . . .	16,260,534	42,271,445	50,859,075	62,476,284	58,693,562	Namen.
<b>Le Royaume . . . . .</b>	<b>.....</b>	<b>.....</b>	<b>.....</b>	<b>.....</b>	<b>.....</b>	<b>Het Rijk.</b>

(a) Situation au 31 décembre. Toestand op 31 December.

EMPRUNTS CONTRACTÉS PAR LES COMMUNES EN 1932.  
LEENINGEN OPGENOMEN DOOR DE GEMEENTEN IN 1932.

139

(Source : Off. centr. de Statist.)

(Bron : Centr. Dienst v. d. Statist.)

CATEGORIES DE COMMUNES CATEGORIEËN VAN GEMEENTEN	Nombre des communes emprunteuses. Aantal gemeenten die leeningen opnamen.	EMPRUNTS CONTRACTÉS. — LEENINGEN.					
		Au «Crédit communal» Bij het «Gemeentekrediet»		Ailleurs. Elders.		Total. — Totaal.	
		Nombre. Général.	Montant. Bedrag. (1.000 fr.)	Nombre. Général.	Montant. Bedrag. (1.000 fr.)	Nombre. Général.	Montant. Bedrag. (1.000 fr.)
<b>Antwerpen. — Anvers.</b>							
100,000 hab. et plus. — inwoners en meer . . . . .	I	2	200,000	4	116,380	6	316,380
20,000 à moins de — tot minder dan 100,000 . . . . .	8	18	31,734	6	7,708	24	39,442
5,000 à moins de — tot minder dan 20,000 . . . . .	25	45	13,003	3	270	48	13,273
Moins de — minder dan 5,000 . . . . .	46	46	3,135	23	2,328	69	5,463
<b>Tot. . . . .</b>	<b>80</b>	<b>111</b>	<b>247,872</b>	<b>36</b>	<b>126,686</b>	<b>147</b>	<b>374,558</b>
<b>Brabant.</b>							
100,000 hab. et plus — inwoners en meer . . . . .	I	—	—	I	150,000	I	150,000
20,000 à moins de — tot minder dan 100,000 . . . . .	6	4	7,253	2	11,000	6	18,253
5,000 à moins de — tot minder dan 20,000 . . . . .	11	11	5,184	—	—	11	5,184
Moins de — minder dan 5,000 . . . . .	45	42	3,948	3	93	45	4,041
<b>Tot. . . . .</b>	<b>63</b>	<b>57</b>	<b>16,385</b>	<b>6</b>	<b>161,093</b>	<b>63</b>	<b>177,478</b>
<b>West-Vlaanderen. — Flandre occidentale.</b>							
20,000 à moins de — tot minder dan 100,000 . . . . .	5	5	20,203	I	500	6	20,703
5,000 à moins de — tot minder dan 20,000 . . . . .	23	23	8,052	4	1,339	27	9,391
Moins de — minder dan 5,000 . . . . .	36	36	4,410	11	1,528	47	5,938
<b>Tot. . . . .</b>	<b>64</b>	<b>64</b>	<b>32,665</b>	<b>16</b>	<b>3,367</b>	<b>80</b>	<b>36,032</b>
<b>Oost-Vlaanderen. — Flandre orientale.</b>							
100,000 hab. et plus. — inwoners en meer . . . . .	I	—	—	2	118,000	2	118,000
20,000 à moins de — tot minder dan 100,000 . . . . .	3	12	1,884	I	2,000	13	3,884
5,000 à moins de — tot minder dan 20,000 . . . . .	19	22	3,975	11	1,837	33	5,812
Moins de — minder dan 5,000 . . . . .	79	66	4,263	31	2,842	97	7,105
<b>Tot. . . . .</b>	<b>102</b>	<b>100</b>	<b>10,122</b>	<b>45</b>	<b>124,679</b>	<b>145</b>	<b>134,801</b>
<b>Hainaut. — Henegouwen.</b>							
20,000 à moins de — tot minder dan 100,000 . . . . .	5	11	2,650	—	—	11	2,650
5,000 à moins de — tot minder dan 20,000 . . . . .	41	56	9,912	—	—	56	9,912
Moins de — minder dan 5,000 . . . . .	49	52	3,084	5	262	57	3,346
<b>Tot. . . . .</b>	<b>95</b>	<b>119</b>	<b>15,646</b>	<b>5</b>	<b>262</b>	<b>124</b>	<b>15,908</b>
<b>Liège. — Luik.</b>							
100,000 hab. et plus — inwoners en meer . . . . .	I	2	10,190	—	—	2	10,190
20,000 à moins de — tot minder dan 100,000 . . . . .	3	7	4,658	—	—	7	4,658
5,000 à moins de — tot minder dan 20,000 . . . . .	19	49	3,634	4	525	53	4,159
Moins de — minder dan 5,000 hab. . . . .	79	101	5,688	10	1,844	111	7,532
<b>Tot. . . . .</b>	<b>102</b>	<b>159</b>	<b>24,179</b>	<b>14</b>	<b>2,369</b>	<b>173</b>	<b>26,548</b>
<b>Limburg. — Limbourg.</b>							
20,000 à moins de — tot minder dan 100,000 . . . . .	2	4	3,433	—	—	4	3,433
5,000 à moins de — tot minder dan 20,000 . . . . .	2	2	570	5	750	7	1,320
Moins de — minder dan 5,000 . . . . .	39	34	1,758	17	1,199	51	2,957
<b>Tot. . . . .</b>	<b>43</b>	<b>40</b>	<b>5,761</b>	<b>22</b>	<b>1,949</b>	<b>62</b>	<b>7,710</b>
<b>Luxembourg. — Luxemburg.</b>							
5,000 à moins de — tot minder dan 20,000 . . . . .	—	—	—	—	—	—	—
Moins de — minder dan 5,000 . . . . .	29	13	3,257	20	2,371	33	5,628
<b>Tot. . . . .</b>	<b>29</b>	<b>13</b>	<b>3,257</b>	<b>20</b>	<b>2,371</b>	<b>33</b>	<b>5,628</b>
<b>Namur. — Namen.</b>							
20,000 à moins de — tot minder dan 100,000 . . . . .	—	—	—	—	—	—	—
5,000 à moins de — tot minder dan 20,000 . . . . .	5	6	3,905	—	—	6	3,905
Moins de — minder dan 5,000 . . . . .	74	60	3,150	39	1,461	99	4,611
<b>Tot. . . . .</b>	<b>79</b>	<b>66</b>	<b>7,055</b>	<b>39</b>	<b>1,461</b>	<b>105</b>	<b>8,516</b>
<b>Le Royaume. — Het Rijk.</b>							
100,000 hab. et plus — inw. en meer . . . . .	4	4	210,199	7	384,380	11	594,579
20,000 à moins de — tot minder dan 100,000 . . . . .	32	61	71,815	10	21,208	72	93,023
5,000 à moins de — tot minder dan 20,000 . . . . .	145	214	48,235	27	4,721	241	52,956
Moins de — minder dan 5,000 . . . . .	476	450	32,693	159	13,928	609	46,621
<b>Tot. . . . .</b>	<b>657</b>	<b>729</b>	<b>362,942</b>	<b>203</b>	<b>424,237</b>	<b>932</b>	<b>787,179</b>

(Source : Off. cent. de Statist.)

I. — RECETTES

NATURE DES RECETTES AARD DER ONTVANGSTEN	Antwerpen Anvers 284,373 inh.-hab.	Bruxelles Brussel 200,433 hab.-inw.	Liège - Luik 165,631 hab.-inw.	Gent - Gand 170,358 inh.-hab.	Schaerbeek 118,722 hab.-inw.	Ixelles - Elsene 83,912 hab.-inw.	
	100 fr.	100 fr.	100 fr.	100 fr.	100 fr.	100 fr.	
<b>A. — Recettes ordinaires.</b>							
Revenus patrimoniaux (prix de concessions de terrains dans les cimetières y compris). Patrimoniaie inkomsten (opbrengst der grafconcessies op de begraafplaatsen inbegrepen) . . . . .	56,891	139,485	26,649	198,352	28,399	14,152	
Produit des exploitations (Produit net (a) en régie (eau, gaz, etc.) } Opbrengst der gemeente- } bedrijven (water, gas, enz. } } Netto-opbrengst (a) } Bruto-opbrengst . .	— 2,471,987	— 1,656,743	240,999 —	— 195,472	— 99,945	— 59,080	
Subsides de la province et de l'Etat pour subvenir à des dépenses ordinaires. Rijks- en provinciale subsidies om in gewone uitgaven te voorzien . .	—	96,156	266,308	29,581	55,722	36,935	
Quote-part dans le fonds des communes. — Aandeel in het fonds der gemeenten . . . . .	119,362	94,328	48,935	41,979	39,458	31,977	
Quote-part dans le produit des impôts cédulaires sur les revenus et centimes additionnels au principal des impôts cédulaires de l'Etat. Aandeel in de opbrengst der cedulaire belastingen op het inkomen en opcentimes op de hoofdsom der cedulaire Rijksbelastingen . . . . .	1,127,675	765,935	291,008	178,201	204,910	218,976	
Impositions communales. Gemeentebelastingen.	Impositions communales proprement dites. Eigenlijke gemeentebelastingen (b) . .	429,528	75,931	12,280	11,570	133,704	49,600
	Impositions de remboursements. — Aflossingsbelastingen (c) . . . . .	273,235	3,583	3,918	—	43,142	14,391
	Impositions rémunératoires. — Retributies (d) . . . . .	70,281	113,569	108,062	39,131	—	11,291
Autres recettes ordinaires. — Andere gewone ontvangsten . . . . .	781,877	814,500	197,281	51,976	86,178	147,331	
<b>Tot. . . . .</b>	<b>5,330,836</b>	<b>3,760,230</b>	<b>1,095,440</b>	<b>746,262</b>	<b>691,458</b>	<b>574,733</b>	
<b>B. — Recettes extraordinaires.</b>							
Recettes arriérées. Achterstallige ontvangsten . .	459	904	203,261	230,169	1,609	—	
Emprunts. Leeningen . . . . .	6,658,000	1,413,000	918,233	1,267,683	350,000	349,690	
Subsides de la province et de l'Etat pour subvenir à des dépenses extraordinaires. Rijks- en provinciale subsidies om in buitengewone uitgaven te voorzien . . . . .	—	33,848	102,654	5,483	1,860	826	
Impositions extraordinaires. Buitengewone belastingen . . . . .	—	—	—	—	—	1,148	
Autres recettes extraordinaires. Andere buitengewone ontvangsten . . . . .	918,792	1,343,797	12,086	10,010	39,629	116,685	
<b>Tot. . . . .</b>	<b>7,577,251</b>	<b>2,791,549</b>	<b>1,236,234</b>	<b>1,513,345</b>	<b>393,099</b>	<b>468,349</b>	
<b>Total des recettes ordinaires et extraordinaires. Totaal der gew. en buitengew. ontvangsten . .</b>	<b>12,908,087</b>	<b>6,551,779</b>	<b>2,331,674</b>	<b>2,259,607</b>	<b>1,084,557</b>	<b>1,043,082</b>	

(a) Le produit net s'entend déduction faite de l'amortissement. (b) Taxes sur les constructions et reconstructions, sur les chiens, les chevaux, les voitures, les pianos, les débits de boissons et de tabacs, sur les établissements industriels, les charbonnages, les divertissements publics, etc. — (c) Impositions pour l'établissement des égouts, des trottoirs, du pavage, pour l'ouverture des rues, etc. — (d) Taxes pour l'entretien de la voirie, droits de pesage, de mesurage, de jaugeage, de grues, droits de quai, de bassin, de hangar, de magasin; droits de place; droits d'abatage, d'expertise de viandes; redevances payées par les concessionnaires ou exploitants de tramways, droit de stationnement; taxes pour le placement de tables et de chaises sur les trottoirs. — (e) Y compris le boni (8.752.900 frs) d'exercices antérieurs.

I. — ONTVANGSTEN.

(Bron : Centrale Dienst v. d. Statistiek.)

Anderlecht 80,046 hab.-inw.	St-Jans-Molenbeek Molenbeek-St-Jean 64,775 inw.-hab.	Saint-Gilles Saint-Gilles (Brabant) 64,116 hab.-inw.	Mechelen Malines 60,438 inw.-hab.	Borgerhout 56,054 inw.-hab.	Brugge Bruges 51,397 inw.-hab.	Oostende Ostende 46,952 inw.-hab.	Verviers 44,098 hab.-inw.	Etterbeek 45,328 hab.-inw.	Seraing 45,133 hab.-inw.	Uccle 43,322 hab.-inw.	Berchem 41,685 inw.-hab.	Deurne 43,372 inw.-hab.
100 fr.	100 fr.	100 fr.	100 fr.	100 fr.	100 fr.	100 fr.	100 fr.	100 fr.	100 fr.	100 fr.	100 fr.	100 fr.
<b>A. — Gewone ontvangsten.</b>												
18,236	19,133	16,011	6,990	18,325	3,510	59,074	17,591	24,590	143	16,415	5,650	5,597
—	—	—	11,256	—	—	—	—	—	—	—	—	—
116,231	73,150	87,427	14,096	—	15,639	259,885	9,386	—	—	—	—	—
66,788	42,435	35,681	63,063	25,664	41,830	4,505	33,456	—	31,113	1,921	—	—
33,367	18,445	25,081	11,146	13,204	11,929	12,969	16,542	15,304	11,102	15,692	15,222	7,313
185,237	90,437	166,251	55,218	65,871	71,239	103,685	81,823	81,700	60,418	83,163	70,700	36,992
80,198	50,627	7,968	4,810	11,287	1,105	29,600	1,452	30,218	37,295	11,218	7,125	9,627
19,182	928	—	475	—	519	13,442	1,008	—	995	9,443	—	4,019
6,772	58,700	51,428	13,491	35,809	21,037	18,156	30,108	—	19,632	25,093	29,526	11,638
32,256	99,455	31,545	42,719	181,308	43,819	58,475	102,365	66,094	5,114	151,191	21,024	3,903
<b>558,267</b>	<b>453,310</b>	<b>421,392</b>	<b>222,064</b>	<b>351,468</b>	<b>210,627</b>	<b>559,791</b>	<b>293,731</b>	<b>217,906</b>	<b>165,812</b>	<b>314,136</b>	<b>149,247</b>	<b>79,089</b>
<b>B. — Buitengewone ontvangsten.</b>												
—	—	—	—	—	1,233	10,862	4,432	—	6,651	—	—	1,785
383,937	211,203	35,086	49,935	21,487	52,280	125,250	28,000	35,911	69,167	304,775	46,213	34,496
5,775	—	5,894	9,217	21,958	19,507	4,729	3,082	—	23,570	17,931	6,598	2,013
—	—	—	—	—	1,664	—	968	—	—	4,162	—	—
88,571	31,691	31,186	3,349	—	22,192	72,061	8,751	17,681	71,200	8,617	128,220	91,084
<b>478,283</b>	<b>242,894</b>	<b>72,166</b>	<b>62,501</b>	<b>43,445</b>	<b>96,876</b>	<b>212,902</b>	<b>45,233</b>	<b>53,592</b>	<b>170,588</b>	<b>335,485</b>	<b>181,031</b>	<b>129,379</b>
<b>1,036,550</b>	<b>696,204</b>	<b>493,558</b>	<b>285,565</b>	<b>394,913</b>	<b>307,503</b>	<b>772,693</b>	<b>338,964</b>	<b>271,498</b>	<b>373,929</b>	<b>649,621</b>	<b>330,278</b>	<b>208,467</b>
										(e)		

(a) Netto-opbrengst na aftrek van de affossingskosten. — (b) Belastingen op het bouwen en wederopbouwen, op de honden, de paarder, de rijtuigen, de piano's, de drankhuizen en tabakswinkels, op de nijverheidsinrichtingen, de steenkoolmijnen, de publieke gemaklijkheden, enz. — (c) Belastingen voor het aanleggen van de riolen, de trottoirs, de bestrating, voor het trekken van straten, enz. — (d) Belastingen voor het onderhoud van de wegen, weeg-, meet- en kraangeld; kaal-, dek-, loods- en opalaggeld; staangeld; rechten op het slachten, het keuren van vleesch; belastingen betaald door de concessiehouders of ondernemers van tramwegen; standplaatsrechten; belastingen op het plaatsen van tafels en stoelen op de trottoirs. — (e) Met inbegrip van het batig overschot (8.752,900 fr.) van vorige dienstjaren.

STATISTIQUE FINANCIÈRE DES COMMUNES DE 40,000 HABI  
FINANCIEELE STATISTIEK VAN DE GEMEENTEN MET MINSTENS

(Source : Off. cent. de Statistique).

## II. — DÉPENSES

NATURE DES DÉPENSES. AARD DER UITGAVEN.	Antwerpen Anvers 284,373 inh.-hab.	Bruxelles Brussel 200,433 hab.-inw.	Liège - Luik 165,631 hab.-inw.	Gent - Gand 170,358 inh.-hab.	Schaerbeek 118,722 hab.-inw.	Ixelles - Elsene 83,912 hab.-inw.	Anderlecht 80,046 hab.-inw.
	100 fr.	100 fr.	100 fr.	100 fr.	100 fr.	100 fr.	100 fr.
<b>A. — Dépenses ordinaires</b>							
Frais d'administration, y compris la sûreté publique. — Kosten van bestuur, met inbegrip van de openbare veiligheid . . . . .	708,745	867,004	203,337	209,937	167,611	138,338	131,521
Bienfaisance publique. — Openbare weldadigheid . . . . .	218,829	247,835	20,000	40,847	72,474	69,073	54,129
Frais des exploitations en régie. — Uitgaven der gemeentebedrijven . . . . .	2,471,987	1,321,696	—	48,172	9,574	36,279	9,282
Milice. — Militie . . . . .	—	47	2,833	26	1,265	4	—
Instruction publique. — Openbaar onderwijs . . . . .	408,947	354,443	406,922	171,958	166,222		118,402
Beaux-arts, lettres et sciences. — Schoone kunsten, letteren en wetenschappen . . . . .	45,673	142,113	20,578	24,221	166,222		1,485
Cultes. — Eerediensten . . . . .	1,034	1,988	436	613	430	574	482
Voirie. — Wegen . . . . .	147,057		61,659	76,812		21,467	8,534
Travaux publics — Openbare werken . . . . .	147,057		15,157	76,812		22,353	6,076
Eclairage des rues et des places publiques. — Verlichting van de straten en openbare plaatsen . . . . .	16,866	97,218	39,700	24,221	17,378	2	7,954
Salubrité publique. — Volksgezondheid . . . . .	189,832	9,288	87,971	15,732	38,394	4,603	22,990
Service d'intérêt et amortissement de dettes constituées et d'emprunts. — Dienst van interest en amortisatie der gevestigde schulden en leeningen . . . . .	835,087	452,388	236,809	326,971	114,034	68,100	91,688
Autres dépenses ordinaires. — Andere gewone uitgaven . . . . .	373,132	199,149	142,086	17,229	43,356	73,274	21,500
<b>Tot. . . . .</b>	<b>5,417,189</b>	<b>3,759,151</b>	<b>1,237,488</b>	<b>956,739</b>	<b>674,558</b>	<b>524,744</b>	<b>517,517</b>
<b>B. — Dépenses extraordinaires.</b>							
Remboursement des dettes et emprunts. — Aflossing van de schulden en leeningen . . . . .	6,658,000	1,003,120	15,707	30	250,912	380,120	8,778
Travaux publics. — Openbare werken . . . . .	3,079,799	1,231,955	517,682	180,713	137,128	41,973	141,513
Autres dépenses extraordinaires. — Andere buitengewone uitgaven . . . . .	485,563	556,474	570,336	1,332,611	21,880	53,337	339,488
<b>Tot. . . . .</b>	<b>10,223,362</b>	<b>2,791,549</b>	<b>1,103,725</b>	<b>1,513,354</b>	<b>409,920</b>	<b>475,430</b>	<b>489,779</b>
<b>Total des dépenses ordinaires et extraordinaires. — Totaal der gewone en buitengewone uitgaven . . . . .</b>	<b>15,640,551</b>	<b>6,550,700</b>	<b>2,341,213</b>	<b>2,470,093</b>	<b>1,084,478</b>	<b>1,000,174</b>	<b>1,007,296</b>

(a) A charge des régies. (b) Milice et électorat

## II. — UITGAVEN

(Bron : Centrale Dienst v. d. Statistiek.)

St-Jans-Molenbeek Molenbeek-St-Jean 64,775 inw.-hab.	Saint-Gilles Sint-Gillis (Brabant) 64,116 hab.-inw.	Mechelen Malines 60,438 inw.-hab.	Borgerhout 56,054 inw.-hab.	Brugge Bruges 51,397 inw.-hab.	Oostende Ostende 46,952 inw.-hab.	Verviers 44,098 hab.-inw.	Etterbeek 45,328 hab.-inw.	Seraing 45,133 hab.-inw.	Uccle 43,322 hab.-inw.	Berchem 41,685 inw.-hab.	Deurne 43,372 inw.-hab.
100 fr.	100 fr.	100 fr.	100 fr.	100 fr.	100 fr.	100 fr.	100 fr.	100 fr.	100 fr.	100 fr.	100 fr.
<b>A. — Gewone uitgaven</b>											
88,242	76,956	32,496	51,999	43,365	68,297	74,940	50,221	34,526	50,951	34,839	16,525
44,215	54,066	4,094	20,265	10,223	22,576	40,541	31,924	22,709	22,296	26,015	15,630
61,025	1,973	13,458	—	15,696	237,112	4,664	—	—	—	—	—
—	8	—	—	72	—	170	5	(b) 1,000	8	22	—
80,667	115,846	77,102	42,813	59,723	29,580	66,264	46,590	50,740	27,910	15,363	7,207
3,123	2,050	6,357	4,499	1,647	1,894	8,925	6,248	539	5,162	811	811
408	303	495	560	1,251	3,513	70	—	129	259	714	638
23,227	1,299	1,121	603	21,907	11,575	7,614	3,447	15,901	36,255	8,681	2,369
—	8,859	13,654	9,063	4,344	8,220	2,108	—			1,689	11,587
3,178	(a)	1,692	433	457	6,468	7,400	4,794	538	5,647	828	330
689	25,262	11,624	14,124	1,652	7,559	12,366	13,060	2,391	5,451	11,956	448
48,915	55,583	12,568	20,039	18,826	56,520	25,180	24,756	17,672	98,863	17,160	8,964
99,064	58,900	34,705	186,846	19,437	97,555	29,422	34,751	15,507	55,193	26,121	2,212
<b>452,753</b>	<b>401,105</b>	<b>209,366</b>	<b>351,244</b>	<b>198,600</b>	<b>550,869</b>	<b>279,664</b>	<b>215,796</b>	<b>161,652</b>	<b>307,995</b>	<b>143,388</b>	<b>66,721</b>
<b>B. — Buitengewone uitgaven</b>											
—	270	5,000	17,989	1,513	20,403	—	—	41,024	5,047	—	347
242,895	4,741	55,537	14,944	91,745	100,801	29,771	31,026	106,285	245,496	169,070	123,255
—	82,099	10,103	10,512	13,816	92,110	14,942	22,582	34,690	92,721	14,523	6,208
<b>242,895</b>	<b>87,110</b>	<b>70,640</b>	<b>43,445</b>	<b>107,074</b>	<b>213,314</b>	<b>44,713</b>	<b>53,608</b>	<b>181,999</b>	<b>343,264</b>	<b>183,593</b>	<b>129,810</b>
<b>695,648</b>	<b>488,215</b>	<b>280,006</b>	<b>394,689</b>	<b>305,674</b>	<b>764,183</b>	<b>324,377</b>	<b>269,404</b>	<b>343,651</b>	<b>651,259</b>	<b>326,981</b>	<b>196,531</b>

(a) Ten laste der gemeentebedrijven. — (b) Militie en kiesverrichtingen.

(Source : Off. centr. de Statist.)

I. RECETTES. —

NATURE DES RECETTES AARD DER ONTVANGSTEN	Antwerpen Anvers 284,811 inw.-hab.	Bruxelles Brussel 200,707 hab.-inw.	Liège - Luik 165,657 hab.-inw.	Gent - Gand 179,576 inw.-hab.	Schaerbeek 129,851 hab.-inw.	Ixelles - Eisene 85,370 hab.-inw.	Anderlecht 81,125 hab.-inw.
	100 fr.	100 fr.	100 fr.	100 fr.	100 fr.	100 fr.	100 fr.
<b>A. — Recettes ordinaires.</b>							
Revenus patrimoniaux (prix de concessions de terrains dans les cimetières y compris). Patrimoniale inkomsten (opbrengst der grafconcessies op de begraafplaatsen inbegrepen) . . . . .	63,819	170,515	30,497	238,861	30,231	11,500	18,601
Produit des exploitations (Produit net (a) en régie (eau, gaz, etc.))	—	—	271,023	—	—	—	—
Opbrengst der gemeentebedrijven (water, gas, enz.)	2,411,928	1,582,654	—	161,864	96,644	47,637	126,488
Subsides de la province et de l'Etat pour subvenir à des dépenses ordinaires. Rijks- en provinciale subsidies om in gewone uitgaven te voorzien . . . . .	—	88,616	159,957	33,326	57,980	42,306	63,402
Quote-part dans le fonds des communes. — Aandeel in het fonds der gemeenten . . . . .	160,541	151,074	78,784	65,301	65,689	52,816	38,152
Quote-part dans le produit des impôts cédulaires sur les revenus et centimes additionnels au principal des impôts cédulaires de l'Etat. Aandeel in de opbrengst der cedulaire belastingen op het inkomen en opcentimes op de hoofdsom der cedulaire Rijksbelastingen . . . . .	850,284	681,966	233,307	124,376	164,563	186,493	184,702
Impositions communales Gemeentebelastingen	Impositions communales proprement dites. Eigenlijke gemeentebelastingen (b) . . . . .						
	441,630	50,195	8,006	27,671	123,978	48,343	81,325
	Impositions de remboursements. — Aflossingsbelastingen (c) . . . . .						
272,449	1,695	3,676	—	42,830	17,364	15,104	
Impositions rémunératoires. — Retributies (d) . . . . .							
61,564	116,108	99,866	42,420	—	12,057	7,644	
Autres recettes ordinaires. — Andere gewone ontvangsten . . . . .	867,254	740,665	212,967	55,715	123,146	199,187	34,523
<b>Tot.</b> . . . . .	<b>5,129,469</b>	<b>3,583,488</b>	<b>1,096,083</b>	<b>749,534</b>	<b>705,061</b>	<b>617,613</b>	<b>569,941</b>
<b>B. — Recettes extraordinaires.</b>							
Recettes arriérées. — Achterstallige ontvangsten. Emprunts. — Leeningen . . . . .	434	2,096	271,711	200,869	54,072	—	—
2,432,000	1,015,000	566,665	326,095	214,250	60,555	491,261	
Subsides de la province et de l'Etat pour subvenir à des dépenses extraordinaires. — Rijks- en provinciale subsidies om in buitengewone uitgaven te voorzien . . . . .	—	13,756	6,901	18,172	49	435	11,394
Impositions extraordinaires. — Buitengewone belastingen . . . . .	—	2,824	—	—	—	554	4,183
Autres recettes extraordinaires. — Andere buitengewone ontvangsten . . . . .	467,771	727,931	37,278	12,093	43,857	67,566	72,136
<b>Tot.</b> . . . . .	<b>2,900,205</b>	<b>1,761,607</b>	<b>882,555</b>	<b>557,229</b>	<b>312,228</b>	<b>129,110</b>	<b>578,974</b>
<b>Total des recettes ordinaires et extraordinaires. Totaal der gew. en buitengew. ontvangsten . . . . .</b>	<b>8,029,674</b>	<b>5,345,095</b>	<b>1,986,638</b>	<b>1,306,763</b>	<b>1,017,289</b>	<b>746,723</b>	<b>1,148,915</b>

(a) Le produit net s'entend déduction faite de l'amortissement. (b) Taxes sur les constructions et reconstructions, sur les chiens, les chevaux, les voitures, les pianos, les débits de boissons et de tabacs, sur les établissements industriels, les charbonnages, les divertissements publics, etc. — (c) Impositions pour l'établissement des égouts, des trottoirs, du pavage, pour l'ouverture des rues, etc. — (d) Taxes pour l'entretien de la voirie, droits de pesage, de mesure, de jaugeage, de grues, droits de quai, de bassin, de hangar, de magasin; droits de place; droits d'abatage, d'expertise de viandes; redevances payées par les concessionnaires ou exploitants de tramways, droit de stationnement, taxes pour le placement de tables et de chaises sur les trottoirs. — (e) Y compris le boni (8,364,400 fr.) d'exercices antérieurs.



I. ONTVANGSTEN.

(Bron: Centr. Dienst v. d. Statistiek.)

St. Jans-Molenbeek Molenbeek-St-Jean 64,102 inw.-hab.	Saint-Gilles Saint-Gillis(Brabant) 64,758 hab.-inw.	Mecheleu Malines 60,506 inw.-hab.	Borgerhout 56,570 inw.-hab.	Brugge Bruges 51,795 inw.-hab.	Oostende Ostende 47,313 inw.-hab.	Verviers 44,022 hab.-inw.	Etterbeek 45,694 hab.-inw.	Vorst - Forest 40,638 inw.-hab.	Seraing 45,166 hab.-inw.	Uccle 44,486 hab.-inw.	Berchem 43,032 inw.-hab.	Deurne 45,787 inw.-hab.
100 fr.	100 fr.	100 fr.	100 fr.	100 fr.	100 fr.	100 fr.	100 fr.	100 fr.	100 fr.	100 fr.	100 fr.	100 fr.
<b>A. — Gewone ontvangsten.</b>												
18,686	17,928	7,183	21,448	3,294	60,227	19,564	24,199	6,614	59	9,682	7,346	6,492
—	—	15,087	—	—	—	—	—	—	—	—	—	—
89,873	93,079	18,077	—	14,699	260,605	10,015	—	24,457	—	—	—	—
39,290	34,102	64,428	24,823	42,172	107	35,781	—	21,952	32,253	516	—	284
30,321	41,665	17,514	21,334	18,210	19,789	18,410	26,002	19,313	14,670	25,027	18,837	12,056
82,145	160,301	90,834	40,683	43,712	39,937	73,813	71,998	52,201	36,037	77,161	67,007	35,589
86,917	7,176	5,009	10,740	1,131	62,205	7,825	30,176	13,006	34,914	11,843	7,450	9,494
924	—	363	—	1,992	36,383	717	—	2,068	1,155	8,070	—	2,132
63,788	54,258	18,052	49,138	21,564	29,732	43,814	—	—	27,104	18,493	36,719	16,760
103,970	33,652	42,362	198,471	39,099	72,446	85,653	68,192	7,848	5,147	183,804	126,931	4,349
<b>515,914</b>	<b>442,161</b>	<b>278,909</b>	<b>366,637</b>	<b>185,873</b>	<b>581,431</b>	<b>295,594</b>	<b>220,567</b>	<b>147,459</b>	<b>151,339</b>	<b>334,596</b>	<b>264,290</b>	<b>87,158</b>
<b>B. — Buitengewone ontvangsten.</b>												
—	—	—	—	2,816	4,436	1,427	—	56,882	2,947	—	—	—
75,983	13,069	26,641	37,436	—	224,043	71,400	11,376	81,734	120,912	154,605	27,066	37,150
—	1,067	13,104	840	5,172	54,452	505	—	241	31,644	22,556	1,164	95
—	—	—	—	2,653	397,080	1,412	—	26	—	11,458	—	—
58,609	20,890	4,122	1,748	16,076	—	16,020	43,047	7,285	24,165	13,043	32,256	42,922
<b>134,592</b>	<b>35,026</b>	<b>43,867</b>	<b>40,024</b>	<b>26,717</b>	<b>660,011</b>	<b>96,764</b>	<b>54,423</b>	<b>146,168</b>	<b>179,668</b>	<b>201,662</b>	<b>60,486</b>	<b>80,176</b>
<b>650,506</b>	<b>477,187</b>	<b>322,776</b>	<b>406,661</b>	<b>212,590</b>	<b>1,261,442</b>	<b>388,358</b>	<b>274,990</b>	<b>293,627</b>	<b>364,561</b>	<b>536,258</b>	<b>324,776</b>	<b>167,325</b>
										(e)		

(a) Netto-opbrengst na aftrek van de aflossingskosten — (b) Belastingen op het bouwen en wederopbouwen, op de honden, de paarden de rijtuigen, de piano's, de drankhuizen en tabakswinkels, op de nijverheidsinrichtingen, de steenkoolmijnen, de publieke gemakkelijkheden, enz. — (c) Belastingen voor het aanleggen van de riolen, de trottoirs, de bestrating, voor het trekken van straten, enz. — (d) Belastingen voor het onderhoud van de wegen, weeg-, meet- en kraan-geld; kaaf-, dek-, loods- en opelaggeld; staangeld; rechten op het slachten, het keuren van vleesch; belastingen betaald door de concessiehouders of ondernemers van tramwegen; standplaatsrechten; belastingen op het plaatsen van tafels en stoelen op de trottoirs. — (e) Met inbegrip van het batig overschot (8,354,400 fr.) van vorige dienstjaren.

(Source : Off. centr. de statist.)

II. DÉPENSES. —

NATURE DES DÉPENSES AARD DER UITGAVEN.	Antwerpen Anvers 284,811 inh.-hab.	Bruxelles Brussel 200,707 hab.-inw.	Liège - Luik 165,657 hab.-inw.	Gent - Gand 170,576 inh.-hab.	Schaerbeek 120,851 hab.-inw.	Ixelles - Elsene 85,370 hab.-inw.	Anderlecht 81,125 hab.-inw.
	100 fr.	100 fr.	100 fr.	100 fr.	100 fr.	100 fr.	100 fr.
<b>A. — Dépenses ordinaires.</b>							
Frais d'administration, y compris la sûreté publique. — Kosten van bestuur, met inbegrip van de openbare veiligheid . . . . .	750,328	832,162	204,020	206,434	167,462	132,839	144,419
Bienfaisance publique. — Openbare weldadigheid . . . . .	207,385	252,188	28,000	67,718	78,551	61,391	65,103
Frais des exploitations en régie. — Uitgaven der gemeentebedrijven . . . . .	2,411,928	1,161,833	—	49,570	8,021	34,542	7,503
Milice. — Militie . . . . .	—	102	3,071	29	1,231	5	—
Instruction publique. — Openbaar onderwijs . . . . .	402,313	338,665	407,609	190,210	169,726	123,182	137,431
Beaux-arts, lettres et sciences. — Schoone kunsten, letteren en wetenschappen . . . . .	46,123	118,820	21,486	30,135		1,681	8,031
Cultes. — Eerediensten . . . . .	1,663	2,118	443	555	559	588	532
Voirie. — Wegen . . . . .	151,859	88,262	65,073	77,037	22,801	9,290	44,360
Travaux publics. — Openbare werken . . . . .			15,876		22,429	6,933	—
Eclairage des rues et des places publiques. — Verlichting van de straten en openbare plaatsen . . . . .	15,610	102,040	38,967	30,370	22,548	4	11,401
Salubrité publique. — Volksgezondheid . . . . .	183,848	9,525	88,364	17,398	40,612	7,693	24,886
Service d'intérêt et amortissement de dettes constituées et d'emprunts. — Dienst van interest en amortisatie der gevestigde schulden en leeningen . . . . .	930,638	497,950	302,634	371,209	111,831	65,817	106,108
Autres dépenses ordinaires. — Andere gewone uitgaven . . . . .	174,325	178,810	138,332	17,693	53,725	124,371	9,754
<b>Tot. . . . .</b>	<b>5,276,020</b>	<b>3,582,475</b>	<b>1,313,875</b>	<b>1,058,358</b>	<b>699,496</b>	<b>568,336</b>	<b>559,528</b>
<b>B. — Dépenses extraordinaires.</b>							
Remboursement des dettes et emprunts. — Aflossing van de schulden en leeningen . . . . .	2,432,000	351,499	23,540	571	93,536	145	410,968
Travaux publics. — Openbare werken . . . . .	1,877,250	966,638	59,931	47,832	178,158	98,460	102,507
Autres dépenses extraordinaires. — Andere buitengewone uitgaven . . . . .	458,227	442,742	674,551	2,117,738	3,440	94,178	73,156
<b>Tot. . . . .</b>	<b>4,767,477</b>	<b>1,760,879</b>	<b>758,022</b>	<b>2,166,141</b>	<b>275,134</b>	<b>192,783</b>	<b>586,631</b>
<b>Total des dépenses ordinaires et extraordinaires. Totaal der gewone en buitengewone uitgaven . . . . .</b>	<b>10,043,497</b>	<b>5,343,354</b>	<b>2,071,897</b>	<b>3,224,499</b>	<b>974,630</b>	<b>761,119</b>	<b>1,146,159</b>

(a) A charge des régies — (b) Milice et électorat.

## II. — UITGAVEN.

(Bron: Centr. Dienst. v. de Statistiek.)

St Jans-Molenbeek Molenbeek-St-Jean 64,102 inw.-hab.	Saint-Gilles Sint-Gillis (Brabant) 64,758 hab.-inw.	Mechelen Malines 60,306 inw.-hab.	Borgerhout 56,570 inw.-hab.	Brugge Bruges 51,795 inw.-hab.	Oostende Ostende 47,313 inw.-hab.	Verviers 44,022 hab.-inw.	Etterbeek 45,694 hab.-inw.	Vorst - Forest 49,638 inw.-hab.-	Seraing 45,166 hab.-inw.	Uccle 44,486 hab.-inw.	Berchem 43,032 inw.-hab.	Deurne 45,787 inw.-hab.
100 fr.	100 fr.	100 fr.	100 fr.	100 fr.	100 fr.	100 fr.	100 fr.	100 fr.	100 fr.	100 fr.	100 fr.	100 fr.
<b>A. — Gewone uitgaven.</b>												
103,471	77,678	32,883	47,878	42,567	70,742	66,930	49,484	53,208	33,945	54,084	38,383	18,116
56,336	51,396	4,590	23,535	12,884	24,861	60,924	29,339	24,458	22,051	25,147	22,133	9,024
61,202	1,122	16,107	—	15,310	232,214	5,031	—	17,086	—	—	—	—
—	3	—	—	72	—	105	8	2	(b) 1,000	6	1	—
75,369	123,120	79,835	47,060	56,571	29,791	67,102	50,917	41,100	48,108	32,571	—	10,268
2,372	2,390	6,875	1,032	1,752	1,982	8,882	5,837	609	1,247	1,130	15,848	647
235	489	505	540	1,398	3,698	151	—	115	137	365	682	661
25,256	1,259	1,117	828	15,123	5,877	5,476	3,636	18,817	18,095	36,404	9,355	2,900
—	10,297	16,377	9,237	4,550	9,473	2,234	—	—	—	—	1,036	13,271
3,998	(a)	1,852	446	981	6,509	6,973	3,373	3,675	482	7,664	1,171	377
716	24,576	14,751	14,248	1,599	7,109	12,635	12,701	3,652	2,754	4,672	11,395	402
57,774	56,990	22,064	23,014	21,042	95,289	28,454	28,465	27,603	23,586	114,030	19,111	11,371
128,384	72,431	44,103	210,885	27,444	89,427	30,042	29,986	12,359	11,835	59,250	82,842	2,170
<b>515,113</b>	<b>421,751</b>	<b>241,059</b>	<b>378,703</b>	<b>201,293</b>	<b>576,972</b>	<b>294,939</b>	<b>213,746</b>	<b>202,684</b>	<b>163,240</b>	<b>335,326</b>	<b>201,957</b>	<b>69,207</b>
<b>B. — Buitengewone uitgaven.</b>												
—	—	5,000	2,835	185	15,928	—	—	—	39,358	26,500	—	—
134,593	8,631	33,198	36,123	19,978	290,708	53,595	17,009	90,885	83,702	107,672	49,297	76,784
—	124,350	20,145	12,763	36,879	377,840	37,155	36,524	5,681	40,914	57,449	24,143	17,063
<b>134,593</b>	<b>132,981</b>	<b>58,343</b>	<b>51,721</b>	<b>57,042</b>	<b>684,476</b>	<b>90,750</b>	<b>53,533</b>	<b>96,566</b>	<b>163,974</b>	<b>191,621</b>	<b>73,440</b>	<b>93,847</b>
<b>649,706</b>	<b>554,732</b>	<b>299,402</b>	<b>430,424</b>	<b>258,335</b>	<b>1,261,448</b>	<b>385,689</b>	<b>267,279</b>	<b>299,250</b>	<b>327,214</b>	<b>526,947</b>	<b>275,397</b>	<b>163,054</b>

(a) Ter laste der gemeentebedrijven. — (b) Militie en klesverrichtingen.

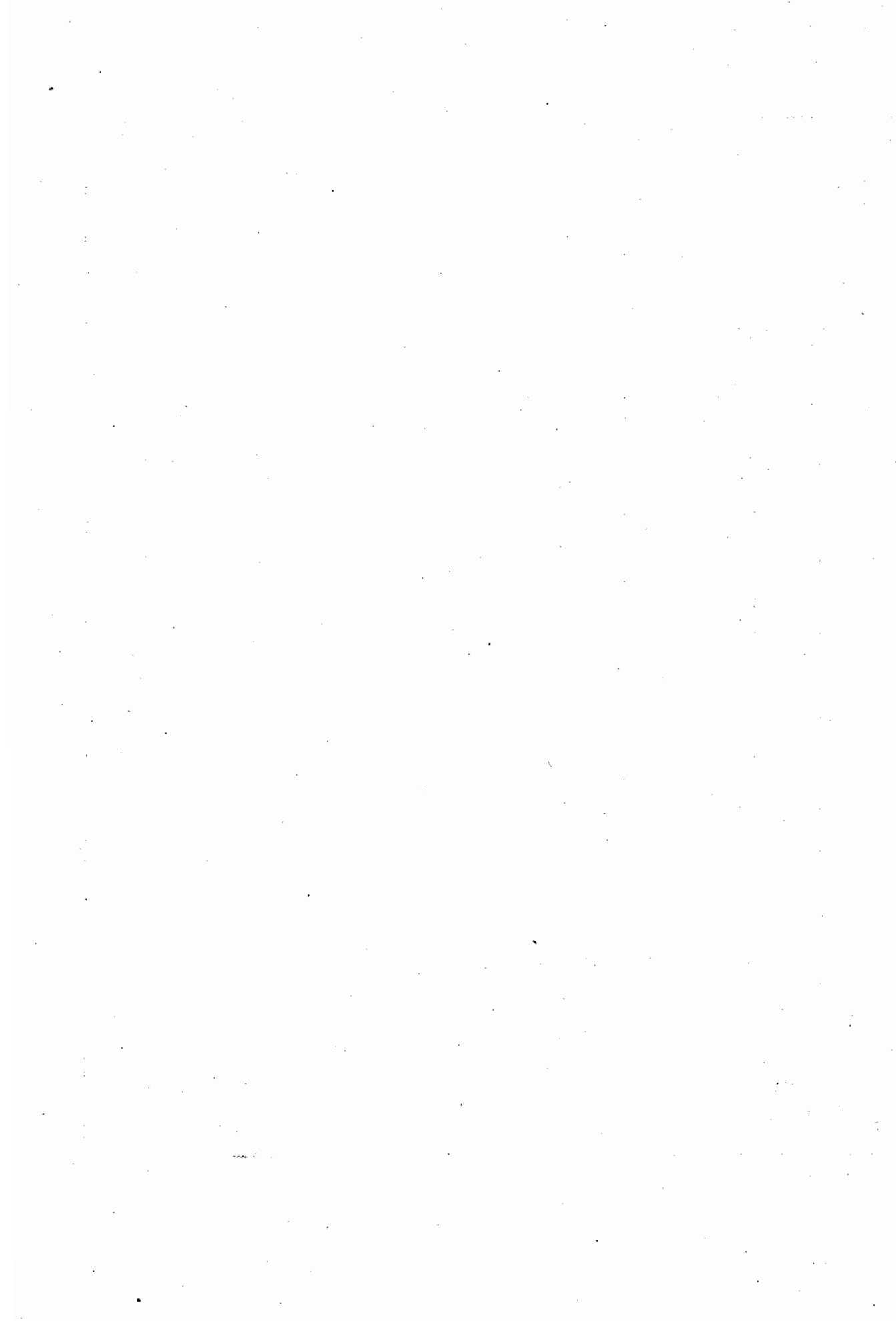

Agriculture, Industrie et Commerce  
Handel, Landbouw en Nijverheid

RÉPARTITION ET RENDEMENT DES CULTURES.  
INDEELING EN OPBRENGST DER GEWASSEN.

(Source : Min. de l'Agriculture.)

(Bron : Min. van Landbouw.)

NATURE DES CULTURES.	1932				AARD DER GEWASSEN.
	1931	Étendue cultivée. Bebouwde oppervlakte (Hect.)	Production. Opbrengst. (100 kil.)	Rendement moyen. Gemiddelde opbrengst. (Kil. par Ha.)	
<b>Céréales et farineux.</b>					<b>Graan- en meelgewassen.</b>
Froment . . . . .	3,760,513	156,188	4,184,662	2,679	Tarwe.
Epeautre . . . . .	266,238	13,879	301,835	2,175	Spelt.
Métell . . . . .	45,421	3,418	56,014	1,639	Masteluin.
Seigle . . . . .	5,202,774	227,464	6,010,419	2,642	Rogge.
Escourgeon (orge d'hiver) . . . . .	773,332	31,331	924,184	2,950	Wintergerst.
Orge d'été . . . . .	101,387	4,514	99,303	2,200	Zomergerst.
Avoine . . . . .	7,022,934	288,328	7,603,759	2,637	Haver.
Sarrasin . . . . .	11,401	822	13,942	1,696	Boekweit.
<b>Total</b>	<b>17,184,000</b>	<b>725,944</b>	<b>19,194,118</b>	<b>2,644</b>	<b>Totaal.</b>
<b>Légumineuses.</b>					<b>Peulvruchten.</b>
Féveroles . . . . .	326,996	12,735	352,194	2,766	Paardebonen.
Pois . . . . .	188,252	7,995	212,956	2,664	Erwten.
<b>Total</b>	<b>515,248</b>	<b>20,730</b>	<b>565,150</b>	<b>2,726</b>	<b>Totaal.</b>
<b>Plantes industrielles.</b>					<b>Nijverheidsplanten.</b>
Lin (graines) . . . . .	82,753		51,382	610	Vlas (zaad).
» (filasse) . . . . .	115,077	8,421	68,393	812	» (lint).
Chanvre (graines) . . . . .	331	24	202	842	Hennep (zaad).
» (filasse) . . . . .	392		254	1,058	» (lint).
Colza . . . . .	1,498	66	860	1,303	Koolzaad.
Tabac (feuilles séchées) . . . . .	65,631	2,670	62,089	2,325	Tabak (gedroogde bladen).
Houblon (cônes) . . . . .	5,209	573	6,946	1,212	Hop (kegels).
Chicorée à café (racines) . . . . .	1,832,250	7,193	2,269,020	31,545	Cichorei (wortels).
Betteraves à sucre . . . . .	14,655,405	53,462	17,360,570	32,473	Suikerbieten.
<b>Total</b>	<b>16,758,546</b>	<b>72,409</b>	<b>19,819,716</b>	<b>27,372</b>	<b>Totaal.</b>
<b>Plantes racines.</b>					<b>Wortelp'anten.</b>
Betteraves fourragères . . . . .	53,276,735	84,361	61,830,605	73,293	Voederbieten.
Carottes en culture principale . . . . .	439,050	846	254,110	30,037	Wortelen als hoofdgewas.
Navets et rutabagas en cult. pr. . . . .	2,006,755	4,222	1,951,477	46,222	Rapen en koolr. als hoofdgewas.
Pommes de terre . . . . .	35,768,600	176,228	44,390,080	25,189	Aardappelen.
<b>Total</b>	<b>91,491,140</b>	<b>265,657</b>	<b>106,426,272</b>	<b>40,814</b>	<b>Totaal.</b>
<b>Fourrages.</b>					<b>Voedergewassen.</b>
Trèfle incarnat (fourrage vert) . . . . .	2,504,022	9,185	2,123,117	23,115	Incarnaat klaver (groen voeder).
Trèfle rouge ou ordinaire (foin) . . . . .	4,372,505	84,973	4,171,064	4,909	Roode of gewone klaver (hoed).
Autres trèfles (id.) . . . . .	888,850	22,069	760,363	3,445	Andere klaver (id.).
Luzerne (id.) . . . . .	659,971	11,392	600,890	5,275	Luzerne (id.).
Sainfoin (id.) . . . . .	193,853	4,032	181,047	4,490	Hanekamklaver (id.).
Prairies fauchées (id.) . . . . .	11,465,171	251,749	11,173,434	4,438	Maigras.
Ray-grass et fléole (id.) . . . . .	398,018	9,638	416,510	4,322	Ray- en liesgras.
<b>Total</b>	<b>20,482,390</b>	<b>393,038</b>	<b>19,426,425</b>	<b>4,943</b>	<b>Totaal.</b>
<b>Cultures dérobées.</b>					<b>Nagewassen.</b>
Navets (2 <sup>e</sup> récolte) . . . . .	29,508,900	135,786	29,922,972	22,037	Rapen (2 <sup>e</sup> oogst).
Carottes (id.) . . . . .	815,078	6,331	788,333	12,452	Wortelen (id.).
Spergule (id.) . . . . .	1,727,805	14,445	1,719,724	11,905	Spurrie (id.).
<b>Total</b>	<b>32,051,783</b>	<b>156,562</b>	<b>32,431,029</b>	<b>20,714</b>	<b>Totaal.</b>

ÉTENDUE CULTIVÉE (HECTARES) PAR PROVINCE EN 1932.  
BEBOUWDE OPPERVLAKTE (HECTAREN) PER PROVINCE IN 1932.

(Source : Min. de l'Agriculture.)

(Bron : Min. van Landbouw.)

Nature des cultures. Aard der gewassen.	Ant- werpen. Anvers.	Brabant.	West- Vlaand. Fl. occident.	Oost- Vlaand. Fl. orient.	Hainaut. Henegouwen.	Liège. Luik.	Lim- bourg. Lim- bourg.	Luxem- bourg. Luxem- bourg.	Namur. Namen.	LE ROYAUME. HEB BLIK.
Céréales et farineux—Graan- en meelgewassen . . . . .	52,898	108,164	101,716	100,441	104,238	66,508	45,799	63,415	82,765	725,944
Légumineuses—Peulvrucht <sup>a</sup>	1,855	2,483	9,045	2,330	2,820	435	691	350	721	20,730
Plantes ind.—Nijverheidspl.	142	9,429	20,875	4,853	14,727	9,111	6,896	170	6,212	72,409
Plantes racines—Wortelpl.	33,222	42,456	42,480	50,852	30,055	12,887	17,705	19,304	16,696	265,657
Fourrages—Voedergew. (a)	48,212	71,361	79,606	62,191	107,101	118,344	58,669	103,272	101,970	750,726
<b>Tot.</b>	<b>136,329</b>	<b>233,893</b>	<b>253,722</b>	<b>220,667</b>	<b>258,941</b>	<b>207,285</b>	<b>129,754</b>	<b>186,511</b>	<b>208,364</b>	<b>1,835,466</b>
Cult. dérobées—Tusscheng.	33,031	18,774	35,660	57,765	2,219	98	9,015	—	—	156,562

(a) Y compris les prairies pâturées, vergers etc. (357,688 hect.).

(a) Met inbegrip van het weiland, de boomgaarden, enz. (357,688 hect.).

PRODUCTION DES CULTURES (MILLIERS DE QUINTAUX) EN 1932.  
OPBRENGST DER GEWASSEN (DUIZENDT. CENTENAARS) IN 1932.

151

(Source : Min. de l'Agriculture.)

(Bron : Min. van Landbouw.)

Nature des cultures. Aard der gewassen.	Ant- werpen. Anvers.	Brabant	West- Vlaand. Fl. occident.	Oost- Vlaand. Fl. Orient.	Hainaut. Hone- gouwen.	Liège. Luik.	Lim- bourg. Lim- bourg.	Luxem- bourg. Luxem- bourg.	Namur. Namen.	LE ROYAUME HET RIJK.
Céréales et farineux — Graan- en meelgewassen . . . . .	1,348	2,798	3,086	3,127	2,948	1,738	1,045	1,206	1,898	19,194
Légumineuses — Peulvruchten.	33	59	279	73	77	11	14	5	14	565
Plantes industrielles — Nijver- heidsplanten . . . . .	25	2,935	4,895	1,039	4,238	3,070	2,309	3	1,306	19,820
Plantes racines — Wortelplant <sup>n</sup>	12,762	15,305	18,730	22,985	16,430	4,901	5,572	4,710	7,031	108,426
Fourrages — Voedergewassen.	1,455	1,895	1,549	1,960	3,739	2,323	1,244	2,464	2,797	19,426
Cultures dérobées — Nagewas- sen . . . . .	5,111	3,050	7,383	15,156	409	14	1,308	—	—	32,431
<b>Tot. . . . .</b>	<b>20,734</b>	<b>26,042</b>	<b>35,922</b>	<b>44,340</b>	<b>27,841</b>	<b>12,057</b>	<b>11,492</b>	<b>8,388</b>	<b>13,046</b>	<b>199,862</b>

CULTURES PRINCIPALES. — VOORNAAMSTE GEWASSEN.

(Source : Id.)

(Bron : Id.)

Cultures.	Etendue cultivée (milliers d'hect.) Bebouwde oppervl. (duizendt. ha.)					Production (milliers de quintaux) Opbrengst (duizendt. centenaars)					Gewassen.
	1928	1929	1930	1931	1932	1928	1929	1930	1931	1932	
	Froment . . . . .	165	144	166	154	156	4,685	3,599	3,602	3,761	
Seigle . . . . .	232	229	232	222	227	5,881	5,030	4,732	5,203	6,010	Rogge.
Avoine . . . . .	270	301	273	295	288	7,043	7,473	5,548	7,023	7,604	Haver.
Orge . . . . .	30	25	34	33	36	950	617	833	875	1,023	Gerst.
Chicorée à café . . . . .	7	6	6	6	7	2,300	2,184	2,017	1,832	2,269	Cichorei.
Betteraves à sucre	64	58	57	52	53	18,279	15,703	18,653	14,655	17,301	Suikerbieten.
Betteraves fourrag <sup>e</sup>	77	84	81	84	84	44,683	45,647	62,153	53,277	61,831	Voederbieten.
Navets et rutabagas	144	129	133	134	140	27,429	20,673	35,107	31,516	31,874	Rapen en koolrapen
Pommes de terre . . . . .	166	171	163	172	176	36,341	39,080	29,624	35,769	44,390	Aardappelen.

CHEVAUX ET BESTIAUX (a). — PAARDEN EN VEE (a).

(Source : Id.)

(Bron : Id.)

Désignations.	1927	1928	1929	1930	1931	1932	Opsomming.
	<i>Chevaux (b)</i>						
de 3 ans et plus . . . . .	154,487	149,922	149,450	147,787	145,326	142,933	van 3 jaar en ouder.
de moins de 3 ans . . . . .	101,978	103,392	99,564	98,184	96,663	95,079	van minder dan 3 jaar.
<b>Total . . . . .</b>	<b>256,465</b>	<b>253,314</b>	<b>249,014</b>	<b>245,971</b>	<b>241,989</b>	<b>238,012</b>	<b>Totaal.</b>
<i>Bêtes à cornes.</i>							<i>Hoornvee.</i>
de 2 ans et plus . . . . .	1,003,352	1,006,890	1,011,140	1,026,217	1,028,796	1,038,694	van 2 jaar en ouder.
dont vaches laitières . . . . .	901,902	907,730	911,720	925,556	930,930	941,814	melgevende koelen.
de moins de 2 ans . . . . .	735,462	743,651	727,208	732,437	738,740	745,752	van minder dan 2 jaar.
dont génisses . . . . .	507,584	513,857	506,532	511,327	514,033	521,984	vaarzen.
<b>Total . . . . .</b>	<b>1,738,814</b>	<b>1,750,541</b>	<b>1,738,348</b>	<b>1,758,654</b>	<b>1,767,536</b>	<b>1,784,446</b>	<b>Totaal.</b>
<i>Porcs.</i>							<i>Varkens.</i>
de 6 mois et plus . . . . .	514,419	517,769	561,628	568,754	562,312	565,230	van 6 maand. en ouder.
de moins de 6 mois . . . . .	609,824	621,362	675,374	680,867	672,902	679,424	van mind. dan 6 maand.
<b>Total . . . . .</b>	<b>1,124,243</b>	<b>1,139,131</b>	<b>1,237,002</b>	<b>1,249,621</b>	<b>1,235,214</b>	<b>1,244,654</b>	<b>Totaal.</b>
Provinces.	Chevaux - Paarden.		Bêt. à corn. - Hoornvee		Porcs - Varkens.		Provincies.
	1931	1932	1931	1932	1931	1932	
Anvers . . . . .	16,571	16,564	150,878	151,027	48,870	57,712	Antwerpen.
Brabant . . . . .	32,491	30,258	214,278	215,324	182,117	186,370	Brabant.
Flandre occidentale . . . . .	35,414	34,222	222,416	224,223	175,748	175,251	West-Vlaanderen.
Flandre orientale . . . . .	28,101	27,970	303,884	304,355	335,671	311,672	Oost-Vlaanderen.
Hainaut . . . . .	46,520	45,053	211,502	216,150	71,781	74,841	Henegouwen.
Liège . . . . .	21,179	23,415	235,990	245,559	139,772	153,305	Luik.
Limbourg . . . . .	17,464	17,042	122,490	121,624	91,609	93,104	Limburg.
Luxembourg . . . . .	17,773	17,871	154,727	155,722	127,003	128,639	Luxemburg.
Namur . . . . .	26,476	25,017	151,371	150,462	62,643	63,760	Namen.
<b>Le Royaume</b>	<b>241,989</b>	<b>238,012</b>	<b>1,767,536</b>	<b>1,784,446</b>	<b>1,235,214</b>	<b>1,244,654</b>	<b>Het Rijk.</b>

(a) Au 31 décembre. — (b) Chevaux employés pour l'agriculture seulement.  
(a) Op 31 December. — (b) Enkel voor landbouw gebruikte paarden.

**MOUVEMENT COMMERCIAL DES FOIRES ET MARCHÉS  
AUX CHEVAUX ET AUX BESTIAUX  
HANDELSBEWEGING DER MARKTEN EN JAARMARKTEN  
VOOR PAARDEN EN VEE.**

(Source : Minist. de l'Agriculture.)

(Bron : Min. v. Landbouw.)

ANIMAUX — DIEREN.	Ant- werpen	Brabant	West- Vlaan- deren	Oost- Vlaan- deren	Hai- naut	Liège	Lim- burg	Luxem- bourg	Namur	Le Royaume
	An- vers		Fland <sup>re</sup> occi- dentale	Fland <sup>re</sup> orien- tale	Hene- gouwen	Luik	Lim- bourg	Luxem- bourg	Namen	Het Rijk
<b>1931.</b>										
<b>NOMBRE D'ANIMAUX VENDUS — AANTAL VERKOCHTE DIEREN.</b>										
Chevaux adultes du pays — Volwassen incl. paarden . . . . .	2,114	3,564	2,122	3,739	1,949	2,450	1,749	1,073	1,862	<b>20,622</b>
Poulains — Veulens . . . . .	119	1,289	1,496	1,026	375	725	551	64	1,178	<b>6,823</b>
Taureaux — Stieren . . . . .	3,031	841	3,935	13,321	22	2,237	980	159	1,317	<b>25,843</b>
Bœufs — Ossen . . . . .	5,022	1,349	6,372	14,574	216	835	326	2,708	9,002	<b>40,404</b>
Vaches laitières — Melkkoeien	17,498	10,215	20,076	12,676	459	12,899	9,254	3,925	7,521	<b>94,523</b>
Bouvillons — Jonge ossen . . . . .	249	2,502	—	2,017	125	2,537	490	4,469	334	<b>12,723</b>
Génisses — Vaarzen . . . . .	6,001	5,861	11,227	17,411	180	11,790	4,717	5,111	4,575	<b>66,873</b>
Veaux — Kalveren . . . . .	11,307	3,741	613	25,180	40	8,614	6,328	463	7,752	<b>64,038</b>
Moutons — Schapen . . . . .	9	—	60	8,778	150	2,229	576	—	2,051	<b>13,853</b>
Agneaux — Lammeren . . . . .	—	—	—	823	17	364	166	—	—	<b>1,370</b>
Porcs — Varkens . . . . .	36	21,184	201	70,950	4,252	76,671	11,430	10,424	12,532	<b>207,680</b>
Cochons de lait — Biggen . . . . .	55,863	115,831	93,924	99,646	1,450	71,346	176,412	53,598	13,700	<b>681,770</b>
<b>PRIX MOYEN DE VENTE (francs) — GEMIDDELDE VERKOOPPRIJS (franks).</b>										
Chevaux adultes du pays — Volwassen incl. paarden . . . . .	5,266	2,325	5,098	5,382	3,652	2,626	4,941	4,451	5,997	<b>4,415</b>
Poulains — Veulens . . . . .	2,951	1,587	3,669	1,955	1,904	1,915	2,621	1,603	2,800	<b>2,334</b>
Taureaux — Stieren . . . . .	2,798	2,114	3,154	3,311	2,909	2,248	2,270	4,993	4,077	<b>2,875</b>
Bœufs — Ossen . . . . .	3,762	2,646	3,336	3,512	2,972	3,227	2,990	3,242	4,316	<b>3,334</b>
Vaches laitières — Melkkoeien	2,711	3,296	3,192	3,572	4,225	2,994	4,066	3,643	4,046	<b>3,527</b>
Bouvillons — Jonge ossen . . . . .	626	1,359	—	1,628	1,800	2,109	1,986	1,916	1,013	<b>1,555</b>
Génisses — Vaarzen . . . . .	3,372	1,658	3,002	3,137	2,577	2,184	2,491	2,297	2,593	<b>2,590</b>
Veaux — Kalveren . . . . .	1,266	475	1,090	1,230	500	849	405	995	942	<b>861</b>
Moutons — Schapen . . . . .	168	—	284	237	250	192	251	—	190	<b>225</b>
Agneaux — Lammeren . . . . .	—	—	—	161	55	100	188	—	—	<b>126</b>
Porcs — Varkens . . . . .	1,304	539	783	794	243	382	552	209	234	<b>560</b>
Cochons de lait — Biggen . . . . .	301	118	154	232	80	88	136	74	37	<b>136</b>
<b>1932.</b>										
<b>NOMBRE D'ANIMAUX VENDUS — AANTAL VERKOCHTE DIEREN.</b>										
Chevaux adultes du pays — Volwassen incl. paarden . . . . .	2,246	18,050	1,272	3,443	2,286	3,525	1,595	1,087	1,423	<b>34,927</b>
Poulains — Veulens . . . . .	60	1,305	1,249	1,363	390	771	565	232	850	<b>6,875</b>
Taureaux — Stieren . . . . .	5,090	662	4,441	13,970	—	2,666	1,083	97	1,217	<b>29,226</b>
Bœufs — Ossen . . . . .	6,593	660	9,062	13,672	105	1,342	376	2,222	6,297	<b>40,329</b>
Vaches laitières — Melkkoeien	19,534	9,985	21,124	5,949	1,204	9,816	10,514	3,722	6,119	<b>87,967</b>
Bouvillons — Jonge ossen . . . . .	542	2,888	—	13,798	200	2,761	534	3,799	479	<b>25,001</b>
Génisses — Vaarzen . . . . .	6,810	5,752	13,293	20,759	503	10,537	6,975	4,439	4,148	<b>73,216</b>
Veaux — Kalveren . . . . .	12,272	2,645	533	32,530	300	11,630	15,342	366	8,693	<b>84,331</b>
Moutons — Schapen . . . . .	36	2	61	8,796	200	2,318	5,278	—	2,390	<b>19,081</b>
Agneaux — Lammeren . . . . .	—	1	—	930	—	312	184	—	—	<b>1,427</b>
Porcs — Varkens . . . . .	24	21,086	115	73,779	13,822	84,071	27,801	9,592	18,363	<b>248,653</b>
Cochons de lait — Biggen . . . . .	50,550	104,430	81,311	108,745	1,723	48,593	183,191	41,179	16,160	<b>635,882</b>
<b>PRIX MOYEN DE VENTE (francs) — GEMIDDELDE VERKOOPPRIJS (franks).</b>										
Chevaux adultes du pays — Volwassen incl. paarden . . . . .	4,066	2,454	4,066	4,261	2,676	2,497	4,924	3,478	4,494	<b>3,657</b>
Poulains — Veulens . . . . .	2,223	1,301	2,121	1,704	1,500	2,059	2,175	1,191	2,800	<b>1,897</b>
Taureaux — Stieren . . . . .	2,004	1,618	2,115	2,260	—	1,856	2,464	2,214	2,984	<b>2,189</b>
Bœufs — Ossen . . . . .	2,900	2,527	2,650	3,346	2,752	2,318	3,164	2,466	3,487	<b>2,846</b>
Vaches laitières — Melkkoeien	2,207	2,883	2,206	3,265	2,503	2,157	2,465	2,168	2,207	<b>2,451</b>
Bouvillons — Jonge ossen . . . . .	1,434	1,322	—	2,057	2,000	1,320	1,486	1,227	959	<b>1,476</b>
Génisses — Vaarzen . . . . .	2,560	1,544	2,271	2,290	1,995	1,647	1,468	1,438	1,440	<b>1,806</b>
Veaux — Kalveren . . . . .	1,065	457	799	961	400	563	498	611	597	<b>661</b>
Moutons — Schapen . . . . .	265	150	180	154	130	137	93	—	150	<b>157</b>
Agneaux — Lammeren . . . . .	—	60	—	121	—	115	72	—	—	<b>92</b>
Porcs — Varkens . . . . .	1,062	501	616	690	196	402	291	179	202	<b>460</b>
Cochons de lait — Biggen . . . . .	296	153	177	230	83	93	125	98	57	<b>146</b>



**PRIX MOYENS DES PRINCIPAUX PRODUITS AGRICOLES (par 100 kilog.).** 153  
**GEMIDDELDE PRIJZEN DER VOORNAAMSTE LANDBOUWPRODUCTEN (per 100 kil.).**

(Source : Min. de l'Agriculture.)

(Bron : Min. v. Landbouw.)

DENRÉES.	1924	1925	1926	1927	1928	1929	1930	1931	1932	1933	WAREN.
Avoine . . . . .	92.81	100.22	125.25	158.76	178.66	152.42	92.46	90.29	87.24	68.25	Haver.
Epeautre . . . . .	81.21	86.29	117.64	137.35	144.82	140.35	96.23	70.79	71.07	56.60	Spelt.
Froment . . . . .	105.60	116.95	174.38	191.18	168.84	160.97	127.87	84.52	75.73	74.61	Tarwe.
Méteil . . . . .	94.92	105.00	138.52	172.03	157.13	—	—	—	—	—	Masteluin.
Orge . . . . .	100.16	108.87	127.56	168.65	171.90	156.17	99.01	81.94	78.55	58.00	Gerst.
Sarrasin . . . . .	106.39	113.37	152.79	187.15	191.15	213.82	155.34	198.28	181.83	135.41	Boekweit.
Seigle . . . . .	91.75	102.15	131.79	175.28	168.25	146.45	86.55	71.54	61.79	49.55	Rogge.
Féveroles . . . . .	125.50	118.86	158.21	202.59	200.68	215.24	167.99	144.21	104.66	92.82	Paardeboonen.
Pois . . . . .	173.46	148.85	220.88	316.28	340.80	252.11	141.29	131.78	128.79	128.18	Erwten.
Colza (graines) . . . . .	194.19	226.80	301.92	366.40	389.27	—	—	—	—	—	Koolzaad.
Houblon (a) . . . . .	1.139.67	668.41	1.025.86	1.109.39	461.04	280.47	—	—	—	—	Hop (a).
Lin (graines) . . . . .	185.04	187.72	222.07	260.67	263.38	303.26	272.39	162.67	119.08	115.71	Lijnzaad.
Lin (brut) . . . . .	89.16	123.37	126.50	188.45	216.58	195.92	103.94	62.33	56.38	61.16	Vlas (onbewerkt).
Tabac . . . . .	1.148.60	931.56	912.40	1.055.03	1.025.52	—	—	—	—	—	Tabak.
Pommes de terre . . . . .	57.11	54.77	60.30	93.99	75.56	59.14	47.73	70.82	45.20	19.28	Aardappelen.
Foin . . . . .	25.87	31.74	41.89	61.98	68.22	83.42	60.08	42.35	42.59	39.75	Hooi.
Paille . . . . .	17.41	20.23	26.58	36.42	35.26	38.03	32.00	18.88	20.42	14.08	Stroo.
Beurre (kilogr.) . . . . .	17.47	18.18	20.77	26.79	28.88	30.69	25.94	21.36	18.82	19.48	Boter (kil.).
Œufs (les 26) . . . . .	17.01	18.24	22.37	25.78	25.67	27.50	24.00	19.24	14.82	13.52	Eieren (de 26).
Laine (kilog.) . . . . .	—	—	—	—	—	21.86	13.85	11.79	13.23	14.19	Wol (kil.).
Betteraves fourrag. . . . .	—	—	—	—	—	—	8.36	6.65	9.42	4.65	Voederbieten.

**PRIX MOYEN DES VIANDES. — GEMIDDELDE PRIJS VAN HET VLEESCH.**

(Par kil. — Per kil.).

(Source : Administr. provinciales.)

(Bron : Provinciale besturen.)

COMMUNES.	Bœufs. Ossen.		Taureaux. Stieren.		Vaches. Koeien.		Génisses. Vaarzen.		Veaux. Kalveren.		Moutons. Schapen.		Porcs. Varkens.		GEMEEN- TEN.
	Sur pied. Levend.	Dépecés. Gealacht.	Sur pied. Levend.	Dépecés. Gealacht.	Sur pied. Levend.	Dépecés. Gealacht.	Sur pied. Levend.	Dépecés. Gealacht.	Sur pied. Levend.	Dépecés. Gealacht.	Sur pied. Levend.	Dépecés. Gealacht.	Sur pied. Levend.	Dépecés. Gealacht.	
<b>1931</b>															
Anvers . . . . .	6.46	11.75	4.42	8.05	5.22	9.40	6.35	11.52	10.40	16.12	5.12	10.50	7.12	9.21	Antwerpen.
Malines . . . . .	5.25	9.50	4.00	6.75	4.75	8.00	5.75	10.00	9.00	13.50	—	—	5.00	8.50	Mechelen.
Anderlecht . . . . .	7.20	12.45	5.65	9.60	5.02	9.60	5.62	9.60	8.90	14.85	—	12.50	5.80	8.17	Anderlecht.
Louvain . . . . .	7.70	14.40	6.15	11.25	6.15	11.25	7.70	14.40	10.20	17.10	6.90	12.75	6.90	8.60	Leuven.
Bruges . . . . .	7.12	13.00	5.87	10.65	5.95	10.80	7.10	12.00	11.25	22.00	6.25	12.50	6.05	7.65	Brugge.
Gand . . . . .	7.05	12.81	6.26	11.05	5.70	7.05	11.32	12.81	9.73	16.22	5.04	11.20	6.33	8.45	Gent.
Mons . . . . .	7.30	13.00	5.70	10.35	5.40	10.20	7.30	13.00	10.35	16.30	7.35	15.30	6.20	9.35	Bergen.
Liège . . . . .	7.20	12.15	6.05	10.93	6.10	10.94	7.78	13.58	8.99	14.27	6.57	13.23	5.65	9.30	Luik.
Hasselt . . . . .	6.00	11.00	4.50	8.00	5.50	10.00	5.50	10.50	6.00	11.00	4.00	10.00	6.00	8.00	Hasselt.
Arlon . . . . .	9.00	16.00	6.50	12.00	7.00	14.00	8.00	15.00	8.50	16.50	8.00	17.00	7.00	10.00	Aarlen.
Dinant . . . . .	7.50	14.50	5.50	10.50	4.75	10.50	7.50	15.00	8.50	19.00	5.00	11.00	5.00	12.00	Dinant.
Namur . . . . .	6.00	9.50	4.50	8.50	4.00	8.50	5.50	10.00	6.00	10.50	4.75	10.00	5.25	8.50	Namen.
<b>1932</b>															
Anvers . . . . .	5.47	9.30	3.76	6.75	4.72	7.80	5.41	8.65	10.50	13.50	3.50	7.00	6.25	8.90	Antwerpen.
Malines . . . . .	5.75	10.50	4.40	7.50	4.80	8.25	6.00	11.00	8.50	12.50	—	—	6.00	8.75	Mechelen.
Anderlecht . . . . .	5.05	9.52	3.77	7.47	3.92	7.47	3.92	7.47	6.52	12.65	—	7.80	5.25	7.47	Anderlecht.
Louvain . . . . .	6.00	10.75	4.75	8.50	4.75	8.50	6.00	10.75	7.50	12.50	4.00	8.00	6.80	8.50	Leuven.
Bruges . . . . .	5.38	9.43	4.13	7.00	4.25	7.72	5.37	9.40	7.50	12.30	4.00	8.00	6.50	8.44	Brugge.
Gand . . . . .	5.01	9.08	4.32	7.58	4.04	8.07	5.01	9.08	7.58	12.65	4.02	7.40	6.65	7.39	Gent.
Mons . . . . .	5.50	10.10	4.55	7.85	4.05	7.60	5.50	10.10	6.65	10.90	5.15	10.40	5.55	8.80	Bergen.
Liège . . . . .	5.43	9.28	4.20	8.15	4.26	7.98	5.65	10.18	7.65	11.58	4.05	8.15	5.40	8.60	Luik.
Hasselt . . . . .	5.00	8.50	4.50	7.25	4.00	7.00	4.50	7.75	7.00	11.00	4.25	6.50	6.50	8.50	Hasselt.
Arlon . . . . .	5.50	9.00	5.00	8.00	4.50	7.50	5.50	9.00	6.25	11.50	4.00	8.00	4.50	6.50	Aarlen.
Dinant . . . . .	6.25	11.25	5.25	9.25	5.62	10.25	6.25	11.25	6.50	11.75	4.25	8.75	6.50	9.00	Dinant.
Namur . . . . .	5.50	10.25	4.75	9.25	3.50	7.75	5.50	9.75	7.00	12.00	3.50	7.50	5.75	8.62	Namen.

(a) Les 50 kilogr. — De 50 kil.

154 MALADIES CONTAGIEUSES (AU REGARD DE LA LOI) CHEZ LES ANIMAUX DOMESTIQUES  
 BESMETTELIJKE ZIEKTEN (TEN AANZIEN VAN DE WET) ONDER DE HUISDIEREN  
 (Source : Min. de l'Agriculture.) Année 1932 — Jaar 1932 (Bron : Min. van Landbouw.)

MALADIES.	Antwerpen. Anvers.	Brabant.	West-Vlaanderen. Flandre Occidentale.	Oost-Vlaanderen. Flandre Orientale.	Hainaut. Henegouwen.	Liège. Luik.	Limbourg. Limbourg.	Luxembourg. Luxemburg.	Namur. Namen.	Le Royaume. Het Rijk.	ZIEKTEN
Morve et farcin . . .	—	—	—	—	—	I	—	—	—	I	Kwade droes en huidworm.
Rage . . . . .	—	—	—	—	—	—	—	—	—	—	Hondsolheid.
Charbon bactérien . . .	19	10	23	51	5	37	10	7	5	167	Bacteridie-miltvuur.
Charbon bactérien . . .	3	12	21	24	12	46	6	I	7	132	Bacterie-miltvuur.
Stomatite aphteuse . . .	1,796	334	136	855	1,492	66,101	1,571	5,145	215	77,645	Mond- en klauwzeer.
Piétin . . . . .	6	40	3	—	—	—	—	—	—	49	Rotkreupel.
Gale des ovidés . . . . .	—	—	—	—	—	—	—	—	—	—	Schurft bij de eenhoevige dieren.
Lymphangite épizootique, ulcéreuse et sporotrichosique . . .	—	—	—	—	—	—	—	—	—	—	Besmettelijke, zweervormige lymfvaatenontsteking met sporotrichose.

RELEVÉ DU NOMBRE DE PERMIS DE PORT D'ARMES DE CHASSE  
 (1<sup>er</sup> juillet 1932-30 juin 1933)  
 OPGAVE VAN HET AANTAL JACHTAKTEN.  
 (1 Juli 1932-30 Juni 1933)

(Source : Id.)

(Bron : Id.)

PROVINCES.	PERMIS. — AKTEN.			Licences de 5 jours. Vergunningen voor 5 dagen. (187,50 fr.)	Totaux Totalen	Montant des taxes au profit de l'État. Bedrag der rechten ten behoeve van den Staat.			PROVINCIES
	ordinaires. gewone. (550 fr.)	du dimanche voor 's Zondags (412,50 fr.)				1932-33	1931-32	1930-31	
	Antwerpen . . . . .	1,636	22			19	1,677	911,488	
Brabant . . . . .	3,638	70	105	3,813	2,044,213	1,974,000	1,959,500	Brabant.	
Fl. occidentale . . . . .	1,338	30	62	1,430	756,800	722,875	733,125	West-Vlaanderen.	
Fl. orientale . . . . .	1,319	18	5	1,342	733,560	732,500	722,375	Oost-Vlaanderen.	
Hainaut . . . . .	3,702	58	151	3,911	2,080,788	2,059,875	2,055,750	Henegouwen.	
Liège . . . . .	2,449	76	44	2,569	1,384,350	1,537,250	1,507,375	Luik.	
Limbourg . . . . .	872	11	1	884	484,275	506,250	499,500	Limbourg.	
Luxembourg . . . . .	1,736	9	117	1,862	974,600	990,250	999,375	Luxemburg.	
Namur . . . . .	2,599	36	88	2,723	1,456,400	1,475,125	1,462,750	Namen.	
<b>Le Royaume</b>	<b>19,289</b>	<b>330</b>	<b>592</b>	<b>20,211</b>	<b>10,826,474</b>	<b>10,940,375</b>	<b>10,921,750</b>	<b>Het Rijk.</b>	

RELEVÉ DU NOMBRE DE PERMIS DE PÊCHE DÉLIVRÉS EN 1932.  
 OPGAVE VAN HET AANTAL VISCHAKTEN IN 1932.

(Source : Id.)

(Bron : Id.)

NATURE DES PERMIS. AARD DER AKTEN.	Antwerpen. Anvers.	Brabant.	West-Vlaanderen. Flandre Occidentale.	Oost-Vlaanderen. Flandre Orientale.	Hainaut. Henegouwen.	Liège. Luik.	Limbourg. Limbourg.	Luxembourg. Luxemburg.	Namur. Namen.	LE ROYAUME. HET RIJK.	
										Total. Totaal.	Sommes perçues. Geïnde sommen (a).
De 5 francs. Van 5 fr.	2,036	2,210	1,308	1,732	2,770	2,552	1,613	1,955	1,171	17,347	138,776
» 10 » » 10 »	366	1,189	1,144	801	1,143	292	283	54	146	5,418	70,434
» 15 » » 15 »	12,366	8,184	4,952	6,192	11,817	29,410	3,249	8,826	9,643	85,639	1,541,502
» 30 » » 30 »	2,670	4,853	2,494	2,426	4,919	3,338	793	463	1,213	23,169	764,577
» 75 » » 75 »	848	632	388	483	387	2,152	168	666	1,342	7,066	551,148
<b>Tot.</b>	<b>18,286</b>	<b>17,068</b>	<b>10,286</b>	<b>11,634</b>	<b>21,036</b>	<b>28,744</b>	<b>6,106</b>	<b>11,964</b>	<b>13,515</b>	<b>138,639</b>	<b>3,066,437</b>
Montant brut de la vente Bruto-bedrag van den verkoop (a) . . . . . fr.	397,888	389,894	227,038	253,457	442,238	669,602	114,338	242,437	329,545	—	3,066,437
Valeur des permis échangés ou annulés. — Waarde der omgewisselde of vernietigde akten . . . . . fr.	6,405	6,151	4,021	4,650	10,452	18,891	2,168	4,640	8,518	—	65,896
<b>Recettes nettes. . . . . fr.</b> <b>Netto-ontvangsten</b>	<b>391,483</b>	<b>383,743</b>	<b>223,017</b>	<b>248,807</b>	<b>431,786</b>	<b>650,711</b>	<b>112,170</b>	<b>237,797</b>	<b>321,027</b>	<b>—</b>	<b>3,000,541</b>

(a) Y compris les taxes postale et fiscale (fr. 0.50 et 2.50 par permis). — (b) A déduire 5,015 permis annulés ou échangés d'une valeur totale de 65,896 francs.  
 (a) Met inbegrip van het postgeld en zegelrecht (fr. 0.50 en 2.50 per akte). — (b) Af te trekken 5,015 omgewisselde of vernietigde akten ter gezamenlijke waarde van 65,896 frank.

(Source : Ministère de l'Agriculture.)

(Bron : Min. v. Landbouw.)

ÉTABLISSEMENTS.	NOMBRE D'ÉLÈVES — AANTAL LEERLINGEN.							INRICHTINGEN
	1926-27.	1927-28.	1928-29.	1929-30.	1930-31.	1931-32.	1932-33.	
École de médecine vétérinaire de Bruxelles . . .	82	80	84	94	99	102	103	Veeartsenijsschool te Brussel.
Instituts agronomiques { Gembloux . . .	197	193	189	203	188	195	204	Landbouw- (Gembloux) hoogeschoolen Gent.
{ Gand . . .	79	63	60	60	57	56	50	
Écol. moyenn. d'horticult. et d'agriculture { Vilvorde . . .	117	99	120	86	79	80	97	Middelbare land- en tuinbouwschool. { Vilvoorde (Hoei).
{ Gand . . .	—	—	—	—	—	—	19	
{ Huy . . .	45	39	40	44	32	30	30	
Institut ménager à Laeken . . . . .	—	—	—	—	—	68	72	Inst. v. Landbouwhuishoudkunde te Laeken.
<b>TOTAL. . . . .</b>	<b>520</b>	<b>474</b>	<b>493</b>	<b>487</b>	<b>455</b>	<b>531</b>	<b>575</b>	<b>TOTAAL.</b>

II. — ADMISSION DES ÉLÈVES. — DIPLOMES ET CERTIFICATS DE CAPACITÉ.  
 AANNEMING VAN DE LEERLINGEN. — DIPLOMA'S EN BEKWAAMHEIDSGETUIGSCHRIFTEN.

EXAMENS.	Récipiendaires inscrits Ingeschrev. examinandi.					Récipiendaires admis. Toegelaten examinandi.					EXAMENS.
	1928.	1929.	1930.	1931.	1932.	1928.	1929.	1930.	1931.	1932.	
Admission :											Toegelaten :
A l'école de médecine vétérinaire.	30	...	...	...	...	30	34	27	27	33	Tot de veeartsenijsschool.
A l'institut agron. de Gembloux.	35	38	28	37	38	22	19	17	32	33	Tot de landbouwhoogeschool te Gembloux.
A l'institut agron. de Gand	14	9	16	15	14	12	7	11	10	13	Tot de landbouwhoogeschool te Gent.
Diplôme de candidat vétérinaire.	27	31	32	32	32	18	24	29	29	19	Diploma van candidaat-veeartsenijkunde.
Diplôme de docteur en médecine vétérinaire . . . . .	15	17	15	16	24	15	17	15	16	19	Diploma van doctor in de veeartsenijkunde.
Première épreuve de doctorat en médecine vétérinaire . . . . .	16	21	24	24	17	16	21	24	24	13	Eerste examen van het doctoraat in de veeartsenijkunde.
Diplôme d'ingénieur agronome . . . . .	61	34	48	...	...	50	31	44	35	36	Diploma van landbouwingenieur.
Diplôme d'horticulteur ou d'agronome { école de Vilvorde . . .	27	36	23	...	...	27	31	21	17	23	Diploma van land- of tuinbouwkundige. { school te Vilvoorde. school te Hoei.
{ école de Huy . . .	11	19	15	...	12	10	17	15	8	7	
Diplôme de régente ménagère, agricole, etc. . . . .	—	35	64	...	14	—	35	64	56	14	Diploma van huishoudkund., landbouwkundige regentes, enz.
Certificats de capacité { Jardiniers, arboriculteurs, maraich. et fleuristes . . . . .	144	—	—	198	...	69	—	—	130	86	Bekwaamheidsgetuigschrift. { Tuiniers, boom-, groente- en bloemkweekers.
Diplômes délivrés à l'école centrale de maréchalerie de l'Etat.	44	—	—	55	54	32	—	—	45	49	Diploma's verleend door de Rijks centrale hoefsmidschool.

MÉDECINS VÉTÉRINAIRES. — VEEARTSEN.

(Source : Id.)

(Bron : Id.)

SPÉCIFICATIONS.	1924.	1925.	1926.	1927.	1928.	1931.	1932.	OPSOMMING.
Inspecteurs vétérinaires du gouvernement . . .	23	23	23	23	21	19	19	Rijksveeartsenij-inspecteurs.
Médecins vétérinaires agréés . . . . .	629	646	643	659	653	640	639	Aangenenomen veeartsen.
<b>TOTAL. . . . .</b>	<b>652</b>	<b>669</b>	<b>666</b>	<b>682</b>	<b>674</b>	<b>659</b>	<b>658</b>	<b>TOTAAL.</b>

BOIS SOUMIS AU RÉGIME FORESTIER. — 1930.  
 ONDER HET BOSCHBEHEER STAANDE BOSSCHEN. — 1930.

(Source : Admin. des Eaux et Forêts).

(Bron : Beheer van Waters en Bosschen).

SPÉCIFICATIONS	Bois et forêts appartenant — Bosschen toebehoorende			Total général. — Algemeen totaal.			OPSOMMING
	à l'Etat — aan den Staat	aux com- munes — aan de gemeenten	aux éta- blissements publics. — aan de openbare instellingen	1921	1925	1930	
	Hect.	Hect.	Hect.	Hect.	Hect.	Hect.	
Contenance des bois	55,088	194,707	9,168	216,044	247,730	258,963	Oppervlakte der bos- schen.
Contenance des cou- pes ordinaires et ex- traordinaires :							Oppervlakte van den gewonen en den buit- engew. hak :
Futaie feuillue . . .	1,107	2,607	30	1,676	2,408	3,744	Loofboomen.
» résineuse . . .	1,121	2,427	185	1,143	2,961	3,733	Naaldboomen.
» sur taillis . . .	755	2,950	328	3,663	3,558	4,033	Hoogstammig hakh.
Taillis . . . . .	134	1,954	107	1,818	2,076	2,195	Hakhout.
<b>Total . . . . .</b>	<b>3.117</b>	<b>9.938</b>	<b>650</b>	<b>8.300</b>	<b>11.003</b>	<b>13.705</b>	<b>Totaal.</b>
<b>REVENUS</b>	<b>Fr.</b>	<b>Fr.</b>	<b>Fr.</b>	<b>Fr.</b>	<b>Fr.</b>	<b>Fr.</b>	<b>INKOMSTEN.</b>
Prix de vente, addi- tionnels compris :							Verkoopprijs, opgeld inbegrepen :
Futaie feuillue . . .	10,834,386	11,148,643	150,653	2,190,647	7,534,061	22,133,682	Loofboomen.
» résineuse . . .	4,919,692	12,189,975	904,289	4,865,156	11,495,547	18,013,956	Naaldboomen.
» sur taillis . . .	3,207,643	19,274,622	955,974	4,674,758	11,425,894	23,438,239	Hoogstammig hakhout
Taillis . . . . .	356,778	4,273,650	114,612	839,909	2,392,212	4,745,040	Hakhout.
<b>Total . . . . .</b>	<b>19,318,499</b>	<b>46,886,890</b>	<b>2,125,528</b>	<b>12,570,470</b>	<b>32,847,714</b>	<b>68,330,917</b>	<b>Totaal.</b>
Elagages, recépages, Chablis, bois de dé- lit et éclaircies . .	6,041,893	11,358,328	882,249	2,350,973	5,666,619	18,282,470	Gedund, gesnoeid, om- gevallen, geschon- den en uitgehakt hout.
Chasse et tenderie . .	1,010,881	5,503,660	313,018	1,076,516	2,294,874	6,827,559	Jacht en vogelvangst.
Autres revenus . . .	1,381,142	3,143,578	58,470	1,683,363	802,833	4,583,190	Andere inkomsten.
<b>Total . . . . .</b>	<b>8,433,916</b>	<b>20,005,566</b>	<b>1,253,737</b>	<b>5,110,852</b>	<b>8,764,326</b>	<b>29,693,219</b>	<b>Totaal.</b>
<b>Total des revenus.</b>	<b>27,752,415</b>	<b>66,892,456</b>	<b>3,379,265</b>	<b>17,681,322</b>	<b>41,612,040</b>	<b>98,024,136</b>	<b>Totaal der inkomsten.</b>
<b>DÉPENSES</b>							<b>UITGAVEN</b>
Contributions fonciè- res pour les bois exclusivement . . .	580,561	1,114,346	83,980	836,238	1,241,527	1,778,887	Grondbelasting uitsluit- end voor de bos- schen.
Frais de régie et de surveillance . . .	1,330,625	4,011,061	422,761	1,269,039	2,260,348	5,764,447	Beheers- en bewakings- kosten.
Frais d'arpentage et de réarpentage . . . .	3,304	62,461	2,179	18,540	51,042	67,944	Metings- en herme- tingskosten.
Frais d'adjudication et d'exploitation par entreprise . . .	765,469	4,078,362	172,805	1,038,338	2,566,242	5,016,636	Kosten van aanbeste- ding en van exploita- tie op onderneming.
Travaux d'améliora- tion . . . . .	2,634,844	4,318,721	632,714	2,093,014	3,796,138	7,586,279	Verbeteringswerken.
<b>Total des dépenses.</b>	<b>5,314,803</b>	<b>13,584,951</b>	<b>1,314,439</b>	<b>5,255,169</b>	<b>9,915,297</b>	<b>20,214,193</b>	<b>Totaal der uitgaven.</b>
<b>Revenu net. . . . .</b>	<b>22,437,612</b>	<b>53,307,505</b>	<b>2,064,826</b>	<b>12,426,153</b>	<b>31,696,743</b>	<b>77,809,943</b>	<b>Netto-inkomen.</b>

N. B. — Cette statistique est dressée tous les cinq ans. — Deze statistiek wordt om de vijf jaar opgemaakt.



(Source : Direction générale des Mines.)

(Bron : Alg. Directie v. h. Mijnwezen).

SPÉCIFICATIONS.	1928	1929	1930	1931	1932	OPSOMMING.
Nombre de carrières . . .	897	925	916	818	776	Aantal groeven.
Nombre d'ouvriers . . .	30,078	31,102	31,127	28,188	23,492	" werklieden.
Valeur (1,000 fr.) de la production :						Waarde der productie (1,000 fr.) :
Marbre . . . . .	20,909	19,905	28,823	18,267	11,699	Marmer.
Pierre de taille bleue . . .	88,363	116,293	134,009	101,269	83,365	Arduin.
Pavés en porphyre . . .	72,092	80,047	97,606	100,389	58,956	Straatsteen en v. porfier.
Pavés en grès . . . . .	23,115	36,004	43,512	30,423	19,292	Id. van zandsteen.
Moellons, pierrailles et ballast . . . . .	93,927	120,569	146,726	118,937	64,024	Breuksteen, grind en ballast.
Dolomie . . . . .	24,349	30,947	32,656	18,644	12,445	Dolomiet.
Chaux . . . . .	176,844	208,699	186,585	127,434	85,687	Kalk.
Terre plastique . . . . .	20,872	25,199	22,602	11,975	6,253	Vormaarde.
Autres produits . . . . .	222,803	257,724	238,541	167,379	101,267	Andere producten.
<b>Tot. . . . .</b>	<b>743,274</b>	<b>895,387</b>	<b>931,060</b>	<b>694,717</b>	<b>442,988</b>	<b>Totaal.</b>

## MINES MÉTALLIQUES. — METAALMIJNEN. (a)

(Source : Id.)

(Bron : Id.)

SPÉCIFICATIONS.	1928	1929	1930	1931	1932	OPSOMMING.
<b>Fer (minéral)</b>						<b>IJzer (erts).</b>
Quantité . . . (tonnes)	164,420	155,670	130,990	125,820	92,810	Hoeveelheid (tonnen).
Valeur . . . . . (fr.)	4,234,000	4,069,990	4,177,750	3,780,600	2,637,600	Waarde (fr.).
<b>Minerais divers. (b)</b>						<b>Diverse ertsen.</b>
Quantité . . . (tonnes)	19,500	21,300	26,257	29,199	29,420	Hoeveelheid (tonnen).
Valeur . . . . . (fr.)	10,071,500	9,286,600	7,685,400	6,634,600	4,960,700	Waarde (fr.).
<b>Tot. Quantité (ton.)</b>	<b>184,060</b>	<b>176,970</b>	<b>157,247</b>	<b>155,019</b>	<b>122,230</b>	<b>Tot. } Hoeveelheid (t.).</b>
<b>Valeur (fr.)</b>	<b>14,305,500</b>	<b>13,356,590</b>	<b>11,863,150</b>	<b>10,415,200</b>	<b>7,598,300</b>	<b>Waarde (fr.).</b>
Nombre d'ouvriers . . .	696	668	685	619	522	Aantal arbeiders.

FABRICATION DU COKE ET DES AGGLOMÉRÉS DE HOUILLE  
COKES- EN BRIKETTENFABRICAGE.

(Source : Id.)

(Bron : Id.)

SPÉCIFICATIONS.	1928	1929	1930	1931	1932	OPSOMMING.
<b>Fabriques de coke.</b>						<b>Cokesfabrieken.</b>
Nombre } d'usines . . .	44	44	46	40	34	Aantal } fabrieken.
de fours . . .	3,096	3,057	2,883	2,770	2,316	ovens.
Consommation de charbon . . . . . (T)	8,383,600	8,232,400	7,403,530	6,883,370	6,319,460	Steenkolenverbruik (T).
Production . . . . . (T)	6,111,610	5,951,760	5,285,610	4,876,850	4,410,050	Productie (T).
Valeur de la production (1,000 fr.) . . . . .	1,078,334	1,149,621	1,035,887	752,616	475,989	Waarde der productie (1,000 fr.).
Id. à la tonne. (fr.)	176.40	193.15	196.—	154.32	107.93	Waarde per ton (fr.).
Nombre d'ouvriers . . .	6,155	5,986	5,939	5,379	4,562	Aantal werklieden.
<b>Fabriques d'agglomérés de houille.</b>						<b>Brikettenfabrieken.</b>
Nombre de fabriques . .	50	47	49	46	47	Aantal fabrieken.
Consommation de charbon . . . . . (T)	1,782,140	1,832,210	1,706,240	1,686,130	1,200,170	Steenkoolverbruik (T).
Production . . . . . (T)	1,956,130	2,018,110	1,875,210	1,850,360	1,316,990	Productie (T).
Valeur de la production (1,000 fr.) . . . . .	306,114	355,500	337,437	263,527	170,885	Waarde der productie (1,000 fr.).
Valeur à la tonne . (fr.)	156.20	176.15	179.95	142.42	129.75	Waarde per ton (fr.).
Nombre d'ouvriers . . .	1,236	1,174	1,134	1,040	845	Aantal arbeiders.

(a) Y compris les exploitations libres de minéral de fer. — (b) Minerais de manganèse, de zinc, de plomb et pyrite.

(a) Met inbegrip van de vrije ijzerertsontginningen. — (b) Mangaan-, zink-, lood- en pyrieterts.

CONCESSIONS ; PRODUCTION ; DÉPENSES. — CONCESSIONS ; PRODUCTIE ; UITGAVEN.

(Source : Direct. Génér. des Mines.)

(Bron : Algem. Directie v. h. Mijnwezen.)

SPÉCIFICATIONS.		1928	1929	1930	1931	1932	OPSOMMING.
<b>I. — Bassin du Sud. — Zuiderbekken.</b>							
Mines concédées.	{ Nombre . . . . . Etendue (Ha) . . . . .	150 140,433	148 140,433	142 140,005	137 139,498	134 139,530	Geconcession- (Getal. neerde mijnen (Oppervl. (Ha).
Mines en exploitation.	{ Nombre . . . . . Etendue (Ha) . . . . .	99 112,323	93 108,945	86 107,829	83 113,885	82 114,126	Mijnen (Getal. in exploitatie (Oppervl. (Ha).
Sièges d'exploitation	{ en activité . . . . . en construction . . . . . en réserve . . . . .	230 8 15	223 2 16	227 5 13	221 5 11	206 1 21	Bedrijfszetels { (in werking. (in aanbouw. (in reserve.
Production :							Productie :
Quantités de charb. (tonn.)	extraites (a) . . . . .	24,687,210	23,700,060	23,600,450	22,865,320	17,497,360	Hoeveelheden steenkolen (tonnen) { uitgedolven (a). beschikb. v. d. verkoop door de mijnen verbruikt. kosteloos aan de mijnwerkers uitgedeeld.
	disponibles pour la vente consommées par les charbonnages . . . . .	21,738,015	20,792,140	20,798,970	20,181,050	15,496,210	
	distribuées gratuitement aux ouvriers mineurs . . . . .	2,461,505	2,452,645	2,367,200	2,262,280	1,658,570	
		487,690	455,275	434,280	421,990	342,640	
Valeur	{ de la production (1,000 fr.) . . . . . à la tonne (fr.) . . . . .	3,204,491 129.80	3,803,338 160.48	3,702,378 156.88	2,858,104 125.00	1,945,175 111.17	Waarde { der productie (1,000-fr.). per ton (fr.).
Dépenses :							Uitgaven :
Totales (1,000 fr.) . . . . .		3,282,132	3,562,151	3,793,295	3,141,524	2,112,618	Totale (1,000 fr.).
Par tonne de charbon (fr.) . . . . .		132.94	150.30	160.73	137.39	120.74	Per ton steenkolen (fr.).
Salaires (1,000 fr.) . . . . .		1,841,935	1,984,401	2,137,891	1,733,470	1,139,852	Werkloon (1,000 fr.).
Dépenses de premier établissement (1,000 fr.) . . . . .		180,004	216,133	281,935	220,829	101,385	Aanlegkosten (1,000 fr.)
<b>II. — Bassin du Nord (Campine). — Noorderbekken (Kempen).</b>							
Mines concédées.	{ Nombre . . . . . Etendue (Ha) . . . . .	10 35,122	10 35,122	10 35,122	9 35,122	9 35,122	Geconcession- (Getal. neerde mijnen (Oppervl. (Ha).
Mines en exploitation.	{ Nombre . . . . . Etendue (Ha) . . . . .	7 25,151	7 25,151	7 25,151	7 28,154	7 28,154	Mijnen (Getal. in exploitatie (Oppervl. (Ha).
Sièges d'exploitation	{ en activité . . . . . en construction . . . . .	5 2	5 2	6 1	6 1	6 1	Bedrijfszetels { (in werking. (in aanbouw.
Production :							Productie :
Quantités de charb. (tonn.)	extraites (a) . . . . .	2,891,000	3,239,870	3,814,280	4,177,120	3,926,190	Hoeveelheden steenkolen (tonnen) { uitgedolven (a). beschikb. v. d. verkoop door de mijnen verbruikt. kosteloos aan de mijnwerkers uitgedeeld.
	disponibles pour la vente consommées par les charbonnages . . . . .	2,699,420	3,050,520	3,528,850	3,823,460	3,571,000	
	distribuées gratuitement aux ouvriers mineurs . . . . .	141,760	136,640	228,330	295,630	294,830	
		49,820	52,710	57,100	58,030	60,360	
Valeur	{ de la production (1,000 fr.) . . . . . à la tonne (fr.) . . . . .	391,996 135.59	503,770 155.49	557,522 146.17	492,342 117.87	367,636 93.64	Waarde { der productie (1,000 fr.). per ton (fr.).
Dépenses :							Uitgaven :
Totales (1,000 fr.) . . . . .		466,201	500,487	656,997	591,988	437,279	Totale (1,000 fr.).
Par tonne de charbon (fr.) . . . . .		161.25	182.26	172.25	141.72	111.38	Per ton steenkolen (fr.).
Salaires (1,000 fr.) . . . . .		229,180	295,434	334,596	279,971	197,019	Werkloon (1,000 fr.).
Dépenses de premier établissement (1,000 fr.) . . . . .		96,068	113,771	100,565	101,143	78,423	Aanlegkosten (1,000 fr.).
<b>III. — Les deux bassins. — Beide bekkens.</b>							
Production (tonnes) (a) . . . . .		27,578,210	26,939,930	27,414,730	27,042,440	21,423,550	Productie (tonnen) (a).
Valeur (1,000 fr.) . . . . .		3,596,487	4,307,108	4,259,900	3,350,446	2,312,811	Waarde (1,000 fr.).
Dépenses totales (1,000 fr.) . . . . .		3,748,333	4,152,638	4,450,292	3,733,512	2,549,897	Totale uitgaven (1,000 fr.).
Salaires (1,000 fr.) . . . . .		2,071,115	2,279,835	2,472,487	2,013,441	1,336,871	Werkloon (1,000 fr.).

(a) Production nette, c'est-à-dire déduction faite du déchet des triages et lavoirs.

(a) Netto-opbrengst, 't is te zeggen na aftrek van den wasch- en sorteeringsafval.



RÉSULTATS DE L'EXPLOITATION, OUVRIERS, RENDEMENT, SALAIRES.  
BEDRIJFSUITKOMSTEN, ARBEIDERS, OPBRENGST, LOONEN.

(Source : Direct. générale des Mines.)

(Bron : Alg. Directie van het Mijnwezen.)

SPÉCIFICATIONS.		1928.	1929.	1930.	1931.	1932.	OPSOMMING.
<b>I. — Bassin du Sud. — Zuiderbekken.</b>							
Résultats de l'exploitation.							Bedrijfsuitkomsten.
Mines en gain.	Nombre . . . . .	34	64	42	16	32	Met baat geëxploiteerde mijnen (Aantal.)
	Bénéfice (1,000 fr.)	76,836	315,640	122,637	25,022	40,632	Winst (1,000 fr.)
Mines en perte.	Nombre . . . . .	65	29	44	57	50	Met verlies geëxploiteerde mijnen (Aantal.)
	Déficit (1,000 fr.)	154,477	74,453	213,553	308,442	208,074	Tekort (1,000 fr.)
Résultat général	Total (1,000 fr.)	-77,641	+241,187	-90,916	-283,420	-167,442	Algemeene uitslag. (Totaal (1,000 fr.))
	Par tonne (Fr.)	- 3.14	+ 10.18	- 3.85	- 12.39	- 9.57	Per ton (Fr.)
Ouvriers de l'intérieur							Arbeiders.
	Total . . . . .	101,785	92,405	94,307	91,840	83,302	Onder den grond. (Totaal.)
	Dont à veine . .	20,602	18,617	18,411	18,246	16,626	Houwers.
de la surface.							Boven den grond. (Mannen.)
	Hommes . . . . .	36,980	34,376	34,638	35,013	32,143	Vrouwen.
	Femmes . . . . .	6,974	6,450	5,873	5,328	4,237	Totaal.
	Total . . . . .	43,954	40,826	40,511	40,341	36,380	
Total général . .		145,739	133,231	134,818	132,181	119,682	Algemeen totaal.
Production moyenne							Gemiddelde productie.
ouvrier de l'intérieur	par année (T.)	243	256	250	249	210	Arbeider onder den grond. (per jaar (T.))
	par journée de travail (K <sup>00</sup> )	805	844	827	839	856	per arbeidsdag. (Kg.)
ouvrier à veine.	par année (T.)	1,198	1,273	1,282	1,253	1,052	per jaar (T.)
	par journée de travail (K <sup>00</sup> )	4,061	4,280	4,321	4,332	4,479	per arbeidsdag. (Kg.)
Salaire (a).							Loon (a).
Ouvriers de l'intérieur . . . . .		45.78	53.47	57.09	48.17	41.48	Arbeiders onder den grond.
Ouvriers de la surface . . . . .		32.31	37.41	39.94	34.60	30.39	» boven den grond.
<b>II. — Bassin du Nord (Campine). — Noorderbekken (Kempen).</b>							
Résultats de l'exploitation.							Bedrijfsuitkomsten.
Mines en gain.	Nombre . . . . .	1	1	2	1	1	Met baat geëxploiteerde mijnen (Aantal.)
	Bénéfice (1,000 fr.)	4,710	12,242	8,808	4,953	3,854	Winst (1,000 fr.)
Mines en perte.	Nombre . . . . .	6	6	5	6	6	Met verlies geëxploiteerde mijnen (Aantal.)
	Déficit (1,000 fr.)	78,915	98,959	108,284	104,598	73,498	Tekort (1,000 fr.)
Résultat général	Total (1,000 fr.)	74,205	36,717	99,476	99,645	69,644	Algemeene uitslag. (Totaal (1,000 fr.))
	Par tonne (Fr.)	- 25.66	- 26.76	- 26.08	- 23.85	- 17.74	Per ton (Fr.)
Ouvriers.							Arbeiders.
de l'intérieur	Total . . . . .	12,792	13,383	14,854	14,570	13,080	Onder den grond. (Totaal.)
	Dont à veine . .	1,644	1,726	1,961	2,111	2,122	Houwers.
de la surface.							Boven den grond. (Mannen.)
	Hommes . . . . .	4,611	5,163	5,630	5,848	5,497	Vrouwen.
	Femmes . . . . .	139	92	95	114	57	Totaal.
	Total . . . . .	4,750	5,256	5,725	5,962	5,554	
Total général . .		17,542	18,638	20,579	20,532	18,634	Algemeen totaal.
Production moyenne.							Gemiddelde productie.
ouvrier de l'intérieur	par année (T.)	226	242	257	287	300	Arbeider onder den grond. (per jaar (T.))
	par journée de travail (K <sup>00</sup> )	729	786	833	937	1,118	per arbeidsdag. (Kg.)
par ouvrier à veine	par année (T.)	1,758	1,877	1,945	1,979	1,850	per jaar (T.)
	par journée de travail (K <sup>00</sup> )	5,777	6,207	6,410	6,561	7,071	per arbeidsdag. (Kg.)
Salaire (a).							Loon (a).
Ouvriers de l'intérieur . . . . .		46.41	57.23	58.15	48.77	42.38	Arbeiders onder den grond.
Ouvriers de la surface . . . . .		30.40	36.42	38.36	33.86	30.00	Arbeiders boven den grond.
<b>III. — Les deux bassins. — Beide bekkens.</b>							
Production moyenne.							Gemiddelde productie.
ouvrier de l'intérieur	par année (T.)	240	255	251	254	222	Arbeider onder den grond. (per jaar (T.))
	par journée de travail (K <sup>00</sup> )	796	836	827	853	895	per arbeidsdag. (Kg.)
ouvrier à veine	par année (T.)	1,239	1,324	1,346	1,328	1,143	per jaar (T.)
	par journée de travail (K <sup>00</sup> )	4,192	4,446	4,526	4,572	4,801	per arbeidsdag. (Kg.)

(a) Salaire journalier moyen brut. — (a) Gemiddeld bruto-dagloon.



(Source : Direct. gén. des Mines.)

(Bron : Alg. directie van het Mijnwezen.)

Spécifications		1929	1930	1931	1932	Opsomming
<b>Production de fonte</b>						<b>Ruwijzerproductie</b>
Etablissements actifs . . . . .		16	16	14	14	Inrichting in werking.
Hauts fourneaux en ordre de marche.		59	55	55	55	Hoogovens gereed om te werken.
Production (tonnes)	Fonte de moulage . . . . .	147,830	184,220	132,620	75,320	Production (tonnes) { Gruuw ruwijzer. Wit ruwijzer. Ruwijzer voor staal. Speciaal ruwijzer.
	Id. d'affinage . . . . .	41,340	93,290	—	—	
	Id. pour acier . . . . .	3,837,460	3,063,930	3,045,180	2,661,430	
	Id. spéciale . . . . .	13,900	23,800	19,990	11,990	
<b>Total . . . . .</b>		<b>4,040,530</b>	<b>3,365,240</b>	<b>3,197,790</b>	<b>2,748,740</b>	<b>Totaal.</b>
Valeur de la production (1,000 fr.)		2,333,884	1,798,337	1,372,672	865,048	Waarde der productie (1,000 fr.).
Valeur à la tonne (fr.) . . . . .		577.60	534.40	429.26	314.71	» per ton (fr.).
Nombre d'ouvriers . . . . .		7,703	7,144	5,694	4,839	Aantal arbeiders.
<b>Production de fer</b>						<b>IJzerproductie</b>
Etablissements actifs (a) . . . . .		47	47	44	42	Inrichtingen in werking.
Fours à puddler actifs . . . . .		12	12	8	3	Poedelovens »
Production de fer ébauché (tonnes)		12,130	10,470	4,500	1,080	Uit den ruwe bew. ijzer (tonnen).
Production de fers fins (tonnes)	Fers marchands . . . . .	133,310	111,730	55,540	31,480	Afgewerkt ijzer (tonnen) { Handelsijzer. Speciaal profielijzer. Dik en gemiddeld plaatijzer. Dun plaatijzer.
	Profilés spéciaux . . . . .	5,330	1,370	1,340	720	
	Grosses tôles et tôles moyenn.	—	—	410	410	
	Tôles fines . . . . .	14,820	9,630	3,780	2,790	
<b>Total des fers fins</b>		<b>153,460</b>	<b>122,730</b>	<b>61,070</b>	<b>35,400</b>	<b>Tot. van het afgewerkt ijzer.</b>
Valeur de la production des fers fins (1,000 fr.) . . . . .		165,845	109,643	43,964	19,953	Waarde van het afgewerkt ijzer (1,000 fr.).
Valeur à la tonne (fr.) . . . . .		1,080.70	893.40	719.89	563.63	Waarde per ton fr.).
<b>Production d'acier</b>						<b>Staalproductie</b>
Etablissements actifs (b) . . . . .		31	34	34	33	Inrichtingen in werking.
Convertisseurs . . . . .		104	105	101	102	Retortovens.
Fours à aciers . . . . .		34	36	36	33	Staalovens.
Fours électriques . . . . .		5	7	7	7	Electrische ovens.
Production (tonnes)	Lingots { d'acier au convertisseur sur sole . . . . . au four électrique . . . . .	3,595,070	2,885,540	2,736,340	2,447,400	Staven { retortstaal. op plaat. uit den electrischen oven.
		400,380	368,010	305,430	295,080	
		13,740	15,880	12,690	9,110	
Pièces moulées en première fusion		100,310	84,740	50,630	38,190	In eerste smelting gevorm. stukk.
Aciers demi-fins	Blooms et billettes . . . . .	298,910	157,470	196,720	196,650	Half-afge- werkt staal { Blooms en liggertjes. Brames en largets.
	Brames et largets . . . . .	497,700	380,890	550,090	386,270	
<b>Total . . . . .</b>		<b>786,610</b>	<b>538,360</b>	<b>746,810</b>	<b>582,920</b>	<b>Totaal.</b>
Valeur des aciers demi-finis (1,000 fr.) . . . . .		658,536	406,151	414,624	224,370	Waarde van het half-afge- werkt staal (1,000 fr.).
Aciers fins	Aciers marchands . . . . .	890,720	695,770	668,700	457,020	Production (tonnes) { Afgewerkt staal { Handelsstaal. Speciaal profielstaal. Rails en dwarsliggers. Banden en assen. U-leggers. Roeden, bladijzer, rods. Dik en gemiddeld plaatijzer en breed bandstaal. Dun plaatstaal. Bewerkt staal. Railstoebehooren.
	Profilés spéciaux et tubes . . . . .	415,500	326,620	229,830	219,960	
	Rails et traverses . . . . .	247,810	208,890	119,390	70,100	
	Bandages et essieux . . . . .	30,820	26,510	19,050	12,150	
	Poutrelles et U . . . . .	200,850	183,790	148,290	165,340	
	Verges, feuillards, rods . . . . .	388,220	344,290	332,530	501,740	
	Tôles grosses, moyennes et larges plats . . . . .	686,340	571,200	492,380	407,430	
	Tôles fines . . . . .	212,820	216,320	198,720	201,440	
	Aciers battus . . . . .	1,210	1,020	620	490	
	Accessoires de rails . . . . .	47,240	26,350	14,940	12,520	
<b>Total des aciers fins . . . . .</b>		<b>3,121,530</b>	<b>2,600,760</b>	<b>2,224,450</b>	<b>2,048,190</b>	<b>Tot. van het afgewerkt staal.</b>
Valeur des aciers fins (1,000 fr.) . . . . .		3,373,409	2,608,083	1,791,807	1,254,408	Waarde van het afgewerkt staal (1,000 fr.).
Ouvriers des fabriques de fer, des aciéries et des usines à ouvrir le fer et l'acier . . . . .		38,573	35,340	31,522	26,021	Werklieden der ijzer- en der staalfabrieken en der fabrieken voor ijzer- en staalbewerking.

(a) Fabriques de fer puddlé et laminoirs à fer et à acier. — (b) Acéries.  
(a) Poedelijzerfabrieken en ijzer- en staalpletterijen. (b) Staalfabrieken.

(Source : Direction Générale des Mines.)

(Bron : Algem. Directie v. h. Mijnwezen.)

SPÉCIFICATIONS.	1928.	1929.	1930.	1931.	1932.	OPSOMMING.
<b>ZINC.</b>						<b>ZINK.</b>
<b>Fonderies.</b>						<b>Smelterijen.</b>
Fonderies de zinc actives . . .	13	13	12	11	10	Zinksmelterijen in werking.
Production de zinc brut . . (t.)	206,300	197,900	176,230	134,720	96,330	Ruw zink (tonnen).
Valeur globale . . . (1,000 fr.)	882,867	837,601	510,147	268,206	163,956	Globale waarde (1,000 fr.).
Valeur à la tonne . . . (fr.)	4,279	4,232	2,895	1,991	1,702	Waarde per ton (fr.).
Nombre d'ouvriers . . . . .	6,704	6,515	5,897	4,534	3,208	Aantal werklieden.
<b>Laminaires.</b>						<b>Pletterijen.</b>
Nombre d'usines . . . . .	9	9	9	9	9	Aantal fabrieken.
Production de zinc laminé (t.)	68,500	68,960	74,890	64,530	53,930	Geplet zink (tonnen).
Valeur de la production (1,000 fr.)	328,820	302,898	270,203	174,155	124,152	Waarde der productie (1,000 fr.).
Nombre d'ouvriers . . . . .	1,247	1,205	1,307	1,270	1,168	Aantal werklieden.
<b>PLOMB, ARGENT, CUIVRE, etc.</b>						<b>LOOD, ZILVER, KOPER, enz.</b>
<b>Fabriques de plomb, d'argent, de cuivre, etc.</b>						<b>Lood-, zilver- en koper-fabrieken, enz.</b>
Usines actives . . . . .	10	11	11	11	10	Fabrieken in werking.
Production de plomb brut . (t.)	86,260	82,850	85,370	70,850	57,580(b)	Ruw lood (tonnen).
Valeur de la production (1,000 fr.)	335,917	344,087	276,813	151,527	87,444	Waarde der productie (1,000 fr.).
Production d'argent . . (kil.)	112,950	110,790	104,770	157,080	177,370	Zilver (kil.).
Valeur de la production (1,000 fr.)	75,159	68,934	49,899	58,000	59,041	Waarde der productie (1,000 fr.).
Production de cuivre . . (t.)	51,410	68,220	96,200	133,100	59,260(c)	Koper (tonnen).
Valeur de la production (1,000 fr.)	628,589	1,012,819	1,040,299	919,250	267,226	Waarde der productie (1,000 fr.).
Nombre d'ouvriers . . . . .	3,665	3,777	4,117	3,469	2,531	Aantal werklieden.

ACCIDENTS DANS LES MINES, MINÈRES, CARRIÈRES, USINES MÉTALLURGIQUES  
ET ACCIDENTS OCCASIONNÉS PAR LES APPAREILS A VAPEUR.

## ONGEVALLEN IN DE MIJNEN, GROEVEN, GRAVERIJEN, METAALFABRIEKEN

(Source : Id.)

EN ONGEVALLEN VEROORZAAKT DOOR DE STOOMTUIGEN.

(Bron : Id.)

ANNÉES JAREN	CHARBONNAGES. — STEENKOLENMIJNEN.						Mines métalliques, minières et carrières. Metaalmijnen, groeven en graverijen.			Usines métallurgiques. Metaalfabrieken.			Appareils à vapeur. Stoomtuigen.		
	Accidents Ongevallen		Personnes — Personen				Acci- dents. Onge- vallen.	Personnes Personen		Acci- dents Onge- vallen.	Personnes Personen		Acci- dents. Onge- vallen.	Personnes Personen	
	à l'inté- rieur. onder den grond	à la sur- face. boven den grond	tuées — gedood		grièvement blessées zwaar verwond (a)			tuées. ge- dood.	griève- ment bles- sées. zwaar ver- wond (a).		tuées. ge- dood.	griève- ment bles- sées. zwaar ver- wond (a).		tuées. ge- dood.	griève- ment bles- sées. zwaar ver- wond (a).
			à l'inté- rieur. onder den grond.	à la sur- face. boven den grond.	à l'inté- rieur. onder den grond.	à la sur- face. boven den grond.									
1926	172	33	135	24	58	13	40	41	11	51	53	1	1	1	1
1927	197	31	209	24	74	9	15	14	1	22	23	—	6	9	3
1928	178	37	137	33	52	5	28	27	3	59	61	1	7	8	8
1929	191	48	174	27	74	21	35	37	3	60	61	3	4	3	—
1930	164	53	158	37	67	19	28	28	—	52	54	1	6	4	2
1931	186	48	126	25	72	24	24	23	1	27	27	—	—	—	—
1932	139	38	114	19	54	19	16	15	1	20	21	—	2	2	—

(a) On range parmi les blessés grièvement toute personne ayant éprouvé un accident de nature à entraîner la mort ou à nuire, dans la suite à son travail normal. — (b) Plomb marchand. — (c) Cuivre raffiné. — (a) Wordt geteld bij de zwaarverwonden alwie een zoodanig ongeval opgedaan heeft, dat het een doodelijken afloop kan hebben of naderhand zijn normalen arbeid, kan belemmeren. — (b) Handelslood. — (c) Gelouterd koper.

MACHINES ET CHAUDIÈRES A VAPEUR. — MACHINES EN STOOMKETTELS.

(Source : Dir. génér. des Mines.)

(Bron : Algem. Directie v. h. Mijnwezen.)

SPÉCIFICATIONS.	AN-NÉES.		Chemins de fer. Spoorwegen.				Navigation. Scheepvaart.				Mines, usines, industries manufacturières et agricoles ; divers.						Relevé général.		
	Etat (a). Staat (a).		Particuliers. Particulieren.		Etat. Staat.		Particuliers. Particulieren.		Mines, usines, industries manufacturières et agricoles ; divers.		Mijnen, fabrieken, fabrieks- en landbouwnijverheid ; diversen.		Luxembourg.		Namur.				
	Machines fixes.	Vaste machines.	Machines fixes.	Locomotives.	Machines fixes.	Locomotives.	Bateaux, embarcations, etc.	Machines fixes.	Vaste machines.	Antwerpen.	Brabant.	West-Vlaanderen.	Oost-Vlaanderen.	Hainaut.	Liège.	Limbourg.		Luxembourg.	Namur.
OPSUMING.	1926	175	4,603	123	2,363	21	55	13	965	1,116	2,279	1,371	1,327	4,168	2,654	394	203	708	22,538
	1927	197	4,545	153	2,184	13	55	9	908	1,083	2,324	1,387	1,316	3,313	2,588	303	186	618	21,242
	1928	195	4,343	134	2,256	19	45	0	833	1,031	2,384	1,315	1,283	3,742	2,482	379	188	599	21,217
	1929	178	4,192	81	2,439	3	45	8	931	899	2,210	1,333	1,385	3,612	2,378	378	161	494	20,727
	1930	170	4,091	126	2,464	3	52	7	1,085	964	1,491	1,360	1,423	3,368	2,202	328	148	483	19,765
1931	151	3,962	121	2,485	3	69	7	846	839	1,509	1,253	1,388	3,116	2,160	314	147	473	18,843	
1932	152	3,879	115	2,525	—	72	7	859	766	1,494	1,204	1,350	3,029	2,101	315	148	434	18,560	
Motors	1926	3,356	3,201,894	8,809	247,192	781	95,000	459	238,026	93,889	233,878	57,260	171,653	517,242	289,280	71,567	17,172	89,670	5,337,108
	1927	6,925	3,184,893	11,233	229,402	287	79,997	336	218,774	96,677	242,581	60,460	172,599	503,337	305,096	80,277	17,070	85,956	5,285,916
	1928	7,559	3,098,183	8,873	232,113	493	66,096	422	218,512	103,528	245,478	62,524	186,242	657,644	327,620	105,671	30,225	85,070	5,430,253
	1929	5,788	3,022,937	2,633	262,328	90	66,975	415	243,051	114,683	251,484	46,892	211,495	694,940	331,812	109,040	29,976	86,051	5,800,590
	1930	4,645	2,985,915	2,830	286,637	122	115,762	305	409,557	149,304	238,357	54,199	301,276	729,474	362,430	109,219	29,178	86,717	5,825,927
1931	3,640	2,926,905	2,753	291,859	122	98,314	305	232,062	235,998	269,060	47,183	273,534	768,348	374,036	106,476	29,101	86,314	5,746,540	
1932	3,523	2,894,511	2,699	308,309	—	98,293	456	206,386	293,544	267,866	56,233	267,367	845,024	384,991	114,515	26,547	92,378	5,862,642	
Chaudières : Stoomkettels :	1926	417	4,603	119	2,372	27	102	15	1,125	1,435	2,773	1,684	2,197	4,066	3,764	349	227	879	26,154
	1927	409	4,545	151	2,206	16	101	12	1,061	1,420	2,760	1,716	2,231	3,292	2,831	341	217	806	24,115
	1928	409	4,343	130	2,249	23	84	11	1,022	1,369	2,788	1,763	2,224	3,825	2,749	354	208	776	24,327
	1929	391	4,192	77	2,453	3	85	9	1,143	1,252	2,615	1,304	1,939	3,681	2,681	346	190	686	22,747
	1930	393	4,091	120	2,478	3	111	8	1,522	1,258	1,586	1,329	1,679	3,283	2,400	330	158	493	21,442
Nombre. Getal.	1931	366	3,962	115	2,496	3	117	8	1,026	936	1,578	1,264	1,670	3,060	2,095	296	157	498	19,647
	1932	369	3,879	111	2,548	—	118	8	1,011	882	1,551	1,273	1,595	2,995	2,073	298	149	493	19,353

(a) Une nouvelle méthode a été adoptée, en 1926, pour l'évaluation de la puissance des locomotives de la Société Nationale des Chemins de fer belges ; ces locomotives figurent sous la rubrique « Etat ». — (a) In 1926 werd een nieuwe methode aangenomen voor het schatten van het arbeidsvermogen der locomotieven van de Nationale Maatschappij der Belgische Spoorwegen ; deze locomotieven zijn geteld onder de rubriek « Staat ».

**CONSOMMATION DE DENRÉES SOUMISES AUX DROITS D'ACCISE.  
VERBRUIK VAN VERACCIJNSDE WAREN.**

(Source : Tableau annuel du commerce.)

(Bron : Tableau annuel du commerce.)

DENRÉES.	1928	1929	1930	1931	1932	WAREN.
<b>Bières (a)</b>						<b>Bier (a).</b>
Fabriques . . . . .	1,693	1,631	1,556	1,494	1,484	Brouwerijen.
Matières premières imposables . . . . . (tonnes)	189,415	205,188	226,889	225,887	211,257	Belastbare grondstoffen. (tonnes)
Production . . . . . (hectl.)	14,928,000	15,376,523	16,662,304	18,377,464	15,558,019	Productie (hectl.)
Consommation (hectol.) . . . . .	<b>15,073,816</b>	<b>15,554,401</b>	<b>16,880,095</b>	<b>18,579,277</b>	<b>15,714,353</b>	Verbruik (hectl.)
<b>Vinaigres (a)</b>						<b>Azijn (a)</b>
Fabriques . . . . .	52	54	46	50	48	Azijnmakerijen.
Production (hectl.) . . . . .	142,095	148,409	150,223	143,396	167,971	Productie (hectl.)
<b>Acide acétique.</b>						<b>Azijnzuur.</b>
Fabriques . . . . .	2	3	2	2	2	Fabrieken.
Production (hectl.) . . . . .	139,659	104,149	87,693	93,695	167,845	Productie (hectl.)
Consommation de vinaigres et d'acide acétique (hectl.) . . . . .	<b>406,429</b>	<b>418,820</b>	<b>357,145</b>	<b>296,512</b>	<b>312,280</b>	Azijn- en azijnzuurverbruik (hectl.)
<b>Alcools (b).</b>						<b>Alcohol (b).</b>
Distilleries . . . . .	30	31	32	32	34	Stokerijen.
Production (hectl.) . . . . .	432,140	500,878	461,193	384,816	333,621	Productie (hectl.)
Consommation (hectl.) . . . . .						Verbruik (hectl.)
Alcools de bouche . . . . .	<b>204,391</b>	<b>248,780</b>	<b>257,683</b>	<b>222,342</b>	<b>184,271</b>	Drinkbare alcohol.
» industriels . . . . .	<b>190,424</b>	<b>134,216</b>	<b>107,960</b>	<b>110,458</b>	<b>120,783</b>	Industriele alcohol.
<b>Sucres.</b>						<b>Suiker.</b>
Fabriques . . . . .	51	45	44	40	38	Fabrieken.
Production (tonnes) . . . . .	88,642	72,849	66,882	65,811	80,285	Productie (tonnes)
Sucres bruts . . . . .	168,534	160,046	190,856	125,035	161,537	Ruwe suiker.
Poudres blanches . . . . .	17	16	14	(c) 3	(c) 3	Witte poedersuiker.
Raffineries . . . . .						Raffinaderijen.
Production (tonnes) :						Productie (tonnes)
Poudres blanches . . . . .	44,857	42,062	32,648	(c) 31,737	(c) 52,419	Witte poedersuiker.
Autres sucres raffinés . . . . .	139,737	146,888	143,377	(c) 112,619	(c) 108,810	Andere geraffineerde suiker.
Sirops de raffinage . . . . .	2,178	2,266	2,035	—	—	Suikerstroop.
Consommation (tonnes) . . . . .	<b>189,901</b>	<b>200,242</b>	<b>210,534</b>	<b>198,135</b>	<b>240,083</b>	Verbruik (tonnes).
<b>Glucoses.</b>						<b>Glucose.</b>
Usines . . . . .	5	5	5	5	5	Fabrieken.
Production (tonnes) . . . . .	17,944	17,231	17,948	20,022	22,486	Productie (tonnes).
<b>Tabac.</b>						<b>Tabac.</b>
(Culture indigène.)						(inlandsche.)
Plants recensés (milliers) . . . . .	76,792	85,094	94,193	78,312	58,482	Geteelde jonge planten (aïzenât.).
» récoltés (id.) . . . . .	74,930	83,385	91,894	75,502	57,812	Geoogste planten (id.).
Quantité approximative de tabac récolté (tonnes) . . . . .	5,509	5,813	6,398	5,345	4,248	Benaderende hoeveelheid.
Consommation (tonnes) . . . . .	<b>25,543</b>	<b>26,355</b>	<b>27,668</b>	<b>26,406</b>	<b>25,326</b>	Geoogste tabak (tonnes).
<b>Margarine et autres beurres artificiels.</b>						Verbruik (tonnes).
Fabriques . . . . .	14	14	13	16	15	Margarine en andere kunstboter.
Production (tonnes) . . . . .	44,430	49,317	44,379	34,921	28,217	Fabrieken.
Consommation (tonnes) . . . . .	<b>38,331</b>	<b>47,398</b>	<b>43,427</b>	<b>35,410</b>	<b>29,171</b>	Productie (tonnes).
<b>Vins mousseux (a).</b>						Verbruik (id.)
Fabriques . . . . .	49	50	46	38	39	<b>Schuimwijn (a).</b>
Production (hectl.) . . . . .	11,892	10,936	10,476	8,573	6,291	Fabrieken.
Consommation (hectl.) . . . . .	<b>29,141</b>	<b>25,424</b>	<b>25,376</b>	<b>21,487</b>	<b>18,080</b>	Productie (hectl.)
<b>Allumettes.</b>						Verbruik (hectl.)
Fabriques . . . . .	18	17	15	15	12	<b>Lucifers.</b>
Production (millions de tiges) . . . . .	62,100	73,693	70,057	59,983	50,562	Fabrieken.
Consommation (id.) . . . . .	<b>21,322</b>	<b>17,512</b>	<b>21,733</b>	<b>20,829</b>	<b>23,665</b>	Productie (millioenen houtjes)
<b>Boissons fermentées de fruits.</b>						Verbruik (id.)
Fabriques . . . . .	34	37	36	19	26	<b>Uit fruit gegiste dranken.</b>
Production (hectl.) . . . . .	83,413	57,112	34,205	12,798	14,711	Fabrieken.
						Productie (hectl.)

N. B. — Pour établir les quantités consommées, il est joint aux chiffres de la production les quantités importées et déduits les quantités exportées. — Om de verbruikte hoeveelheden te bepalen, werden de ingevoerde hoeveelheden bij de cijfers der productie geteld en de uitvoerde er af getrokken.

(a) Les chiffres comprennent les trafics belges et luxembourgeois réunis. — (b) Alcools à 50° Gay-Lussac, temp. 15° cent. — (c) Ces chiffres se rapportent uniquement aux raffineries de sucre blanc. Depuis que la perception du droit d'accise sur le sucre a été suspendue (loi du 18 décembre 1930) la production des autres raffineries n'est plus constatée. — (d) De Belgische en de Luxemburgsche handelsomzet zijn onder deze cijfers samengevat. — (e) Alcohol van 50° Gay-Lussac, temp. 15° c. — (c) Deze cijfers hebben enkel betrekking op de witsuikerraffinaderijen. Sedert de heffing van den suikeraccijns geschorst is (wet van 18 December 1930), wordt de productie der andere raffinaderijen niet meer opgenomen.

(Source : Min. de l'Agriculture).

(Bron : Min. van Landbouw.)

SPÉCIFICATIONS.	1930					TOT.	Par habitant Per inwoner. (Kilogr.)	OPSOMMING.
	BÊTES BOVINES. RUNDERS.	BÊTES PORCINES. ZWIJNEN.	BÊTES OVINES. SCHAPEN.	BÊTES CAPRINES. GRIETEN.	BÊTES CHEVALINES. PAARDEN.			
<b>Viande fraîche indigène :</b>								<b>Versch inlandsch vleesch :</b>
Anvers . . . . .	14,225	13,160	231	136	417	28,169	44.0	Antwerpen.
Brabant . . . . .	26,680	32,424	1,429	47	571	61,151	36.4	Brabant.
Flandre Occidentale . . . . .	13,740	14,004	275	70	356	28,505	31.6	West-Vlaanderen.
Flandre Orientale . . . . .	17,883	29,791	275	43	867	48,859	42.5	Oost-Vlaanderen.
Hainaut . . . . .	21,534	12,601	636	11	4,766	39,548	31.1	Henegouwen.
Liège . . . . .	10,724	23,012	436	8	1,052	35,232	36.2	Luik.
Limbourg . . . . .	3,047	9,746	62	9	102	12,966	35.3	Limburg.
Luxembourg . . . . .	2,883	5,968	157	16	34	9,058	41.0	Luxemburg.
Namur . . . . .	4,751	5,421	153	20	307	10,712	30.1	Namen.
<b>Le Royaume</b>	<b>115,467</b>	<b>146,187</b>	<b>3,654</b>	<b>360</b>	<b>8,532</b>	<b>274,200</b>	<b>33.9</b>	<b>Het Rijk.</b>
<b>Viande importée (exc. d'import.) :</b>								<b>Ingevoerd vleesch (invoer-overschot) :</b>
fraîche . . . . .	7,711	8,436	770	—	11,447	28,364	3.5	versch.
congelée . . . . .	20,765	99	401	—	—	21,265	2.6	bevrozen.
<b>Total . . . . .</b>	<b>143,943</b>	<b>154,722</b>	<b>4,825</b>	<b>360</b>	<b>19,979</b>	<b>323,829</b>	<b>40.0</b>	<b>Totaal.</b>
Viande congelée exportée (exc. d'exp.) . . . . .	—	—	—	—	89	89	...	Uitgevoerd bevrozen vleesch (uitv.-oversch.)
Quantités { tonnes . . . . .	143,943	154,722	4,825	360	19,890	323,740	—	Tonnen } verbruikt.
consomm. { p <sup>r</sup> hab. (kil.) . . . . .	17.7	19.0	0.6	...	2.5	39.8	40.0	p <sup>r</sup> inwon. (kil.) } hoeveelh.
<b>Viande fraîche indigène :</b>								<b>Versch inlandsch vleesch :</b>
Anvers . . . . .	13,381	13,496	194	87	88	27,246	22.9	Antwerpen.
Brabant . . . . .	29,978	36,589	808	44	1,522	68,941	40.6	Brabant.
Flandre Occidentale . . . . .	13,170	16,630	262	51	249	30,362	33.3	West-Vlaanderen.
Flandre Orientale . . . . .	14,908	32,177	230	40	658	48,013	41.5	Oost-Vlaanderen.
Hainaut . . . . .	18,564	15,845	591	10	2,977	37,987	29.8	Henegouwen.
Liège . . . . .	9,405	25,747	417	15	330	35,914	36.8	Luik.
Limbourg . . . . .	2,788	10,962	59	10	80	13,899	37.2	Limburg.
Luxembourg . . . . .	2,626	6,147	134	15	15	8,937	40.4	Luxemburg.
Namur . . . . .	4,113	6,717	169	16	173	11,188	31.4	Namen.
<b>Le Royaume</b>	<b>108,933</b>	<b>164,310</b>	<b>2,864</b>	<b>288</b>	<b>6,092</b>	<b>282,487</b>	<b>34.6</b>	<b>Het Rijk.</b>
<b>Viande importée (exc. d'import.) :</b>								<b>Ingevoerd vleesch (invoer-overschot) :</b>
fraîche . . . . .	14,213	16,171	1,014	—	9,137	40,535	5.0	versch.
congelée . . . . .	21,268	65	809	—	23	22,165	2.7	bevrozen.
<b>Total . . . . .</b>	<b>144,414</b>	<b>180,546</b>	<b>4,687</b>	<b>288</b>	<b>15,252</b>	<b>345,187</b>	<b>—</b>	<b>Totaal.</b>
Quantités { tonnes . . . . .	144,414	180,546	4,687	288	15,252	345,187	—	Tonnen } verbruikt.
consomm. { p <sup>r</sup> hab. (kil.) . . . . .	17.7	22.1	0.6	...	1.9	42.3	42.3	p <sup>r</sup> inwon. (kil.) } hoeveelh.

PRODUCTION DE SUCRE (tonnes). — SUIKERPRODUCTIE (tonnen).

(Source : Min. des Finances.)

(Bron : Min. van Financien.)

CAM-PAGNES. SUCRIÈRES.	Sucres produits dans les fabriques. Suiker voortgebracht in de fabrieken.			Sucres obtenus par transformation dans les raffineries. Suiker gewonnen door verwerking in de raffinaderijen.					SUIKER-CAM-PAGNES.
	Sucres bruts. Ruwe suiker.	Poudres blanches de fabrique. Wit fabriekspoe-der.	Tot.	Poudres blanches de fabrique. Wit fabriekspoe-der.	Candis. Kandij.	Raffinés en pains, morceaux et poudre. Geraffineerde suiker in broo-den, klontjes en poeder.	Cassonades ou vergeoise Bruine su-ker of vergeoise.	Tot.	
1926 - 1927	72,446	143,089	215,535	41,999	8,650	88,895	15,391	154,935	1926 - 1927
1927 - 1928	76,433	175,026	251,459	44,552	10,360	116,505	14,892	186,309	1927 - 1928
1928 - 1929	89,499	168,703	258,202	44,224	9,890	120,373	15,402	189,889	1928 - 1929
1929 - 1930	72,191	159,872	232,063	37,911	6,098	118,224	15,537	177,770	1929 - 1930
1930-1931(a)	67,110	191,671	258,781	23,887	2,010	117,550	9,888	153,335	1930-1931(a)
1931-1932(a)	64,832	124,222	189,054	45,063	—	98,678	5,667	149,408	1931-1932(a)
1932 - 1933	82,566	161,814	244,380	55,707	2,917	114,328	11,445	184,407	1932 - 1933

(a) Du 1<sup>er</sup> janvier 1931 au 31 décembre 1932 les quantités de sucre obtenues par transformation dans les raffineries n'ont compris que la production des raffineries de sucre blanc.

(a) Van 1 Januari 1931 tot 31 December 1932, is in de door verwerking in de raffinaderijen opgeleverde hoeveelheden suiker enkel begrepen de productie der witsuikerraffinaderijen.

## I. RÉPARTITION D'APRÈS LA DURÉE. — INDEELING NAAR DEN DUUR.

(Source : Min. de l'Ind., du Trav. et de la Prév. Soc.)

(Bron : Min. van Nijv., Arb. en Maatsch. Voorz.)

DURÉE.	ANNÉES — JAREN.								DUUR.
	1925	1926	1927	1928	1929	1930	1931	1932	
<b>Grèves :</b>									<b>Werkstakingen</b>
1 jour . . . . .	5	5	12	17	23	10	11	16	1 dag.
De 2 à 5 jours . .	19	30	39	50	53	22	14	19	Van 2 tot 5 dagen.
De 6 à 10 »	20	29	36	41	37	14	13	9	Van 6 tot 10 »
De 11 à 15 »	12	24	16	18	13	10	8	3	Van 11 tot 15 »
De 16 à 20 »	7	11	8	13	9	8	3	2	Van 16 tot 20 »
De 21 à 30 »	12	14	16	8	12	9	10	3	Van 21 tot 30 »
Plus de 30 jours . .	33	24	50	44	18	20	14	11	Meer dan 30 dagen.
Durée indéterminée .	—	—	4	—	—	—	—	—	Duur onbekend.
<b>Total . . . . .</b>	<b>108</b>	<b>137</b>	<b>181</b>	<b>191</b>	<b>165</b>	<b>93</b>	<b>73</b>	<b>63</b>	<b>Totaal.</b>
<b>Grévistes</b>									<b>Werkstakers :</b>
1 jour . . . . .	926	1,138	3,210	10,118	5,329	7,480	4,339	6,538	1 dag.
De 2 à 5 jours . .	3,680	6,793	6,308	12,067	20,871	5,485	4,771	3,887	Van 2 tot 5 dagen.
De 6 à 10 »	1,977	16,753	4,524	16,656	5,168	13,631	1,877	40,948	Van 6 tot 10 »
De 11 à 15 »	4,297	13,795	1,267	2,490	2,703	13,324	1,489	608	Van 11 tot 15 »
De 16 à 20 »	619	1,537	667	14,337	1,372	6,174	434	274	Van 16 tot 20 »
De 21 à 30 »	981	1,476	2,259	3,294	4,120	3,078	703	530	Van 21 tot 30 »
Plus de 30 jours . .	68,942	28,420	17,134	13,245	6,210	4,977	6,273	108,657	Meer dan 30 dagen.
Durée indéterminée .	—	—	207	—	—	—	—	—	Duur onbekend.
<b>Total . . . . .</b>	<b>81,422</b>	<b>69,912</b>	<b>35,576</b>	<b>72,207</b>	<b>45,773</b>	<b>54,149</b>	<b>19,886</b>	<b>161,442</b>	<b>Totaal.</b>

## II. RÉPARTITION PAR PROVINCE (a). — INDEELING PER PROVINCIE (a).

PROVINCES.	ANNÉES. — JAREN.								PROVINCIES.
	1925	1926	1927	1928	1929	1930	1931	1932	
	(a)								
<b>Grèves :</b>									<b>Werkstakingen :</b>
Anvers . . . . .	12	13	14	29	17	15	7	5	Antwerpen.
Brabant . . . . .	25	35	40	46	50	23	21	12	Brabant.
Flandre occidentale .	11	26	43	21	11	13	12	6	West-Vlaanderen.
Flandre orientale . .	27	31	31	40	30	16	15	11	Oost-Vlaanderen.
Hainaut . . . . .	11	16	18	27	28	13	7	10	Henegouwen.
Liège . . . . .	14	14	33	24	26	10	10	18	Luik.
Limbourg . . . . .	2	1	—	4	1	2	—	1	Limburg.
Luxembourg . . . . .	—	—	—	—	1	—	1	—	Luxemburg.
Namur . . . . .	4	1	2	—	1	1	—	—	Namen,
<b>Le Royaume . . . . .</b>	<b>106</b>	<b>137</b>	<b>181</b>	<b>191</b>	<b>165</b>	<b>93</b>	<b>73</b>	<b>63</b>	<b>Het Rijk.</b>
<b>Grévistes :</b>									<b>Werkstakers :</b>
Anvers . . . . .	2,171	16,381	2,974	18,759	3,894	7,604	2,017	3,143	Antwerpen.
Brabant . . . . .	1,899	5,038	2,602	7,188	4,376	2,989	4,774	1,804	Brabant.
Flandre occidentale .	1,307	1,959	7,152	4,793	2,901	2,591	2,051	768	West-Vlaanderen.
Flandre orientale . .	2,034	10,670	5,557	10,517	4,450	18,658	3,307	1,743	Oost-Vlaanderen.
Hainaut . . . . .	4,990	29,627	8,900	16,357	21,420	9,672	4,461	146,365	Henegouwen.
Liège . . . . .	4,298	5,970	8,311	11,899	8,341	4,285	3,178	7,554	Luik.
Limbourg . . . . .	405	200	—	2,694	102	8,322	—	65	Limburg.
Luxembourg . . . . .	—	—	—	—	60	—	98	—	Luxemburg.
Namur . . . . .	963	67	80	—	229	28	—	—	Namen.
<b>Le Royaume . . . . .</b>	<b>18,067</b>	<b>69,912</b>	<b>35,576</b>	<b>72,207</b>	<b>45,773</b>	<b>54,149</b>	<b>19,886</b>	<b>161,442</b>	<b>Het Rijk.</b>

(a) Non compris 2 grèves (68.855 grévistes) s'étant étendues à plusieurs provinces. — In deze tabel zijn twee werkstakingen (68,355 stakers) die zich over verscheidene provincies uitbreidden, niet vermeld

INDEELING VAN DE WERKSTAKINGEN NAAR DE NIJVERHEID.

(Source : Min. de l'Ind., du Trav. et de la Prév. Soc.),

(Bron. : Min. v. Nijv., Arb. en Maatsch. Voorz.).

INDUSTRIES.	Grèves — Werkstakin- gen.	Entre- prises attein- tes par les grèves. Betrok- ken onder- nemingen.	OUVRIERS — ARBEIDERS						Chô- meurs forcés. — Ge- dwon- gen stakers.	NIJVERHEID.
			occupés dans les entreprises au moment où la grève a éclaté. werkzaam in de ondernemingen bij het uitbreken der werkstaking.			Grévistes. Werkstakers.				
			H.-M.	F.-V.	Tot.	H.-M.	F.-V.	Tot.		
<b>1931 (a)</b>										
Mines . . . . .	9	9	—	—	6,415	—	—	6,330	352	Mijnen
Carrières . . . . .	2	2	—	—	385	—	—	385	57	Groeven.
Métaux . . . . .	10	12	—	—	2,420	—	—	2,420	241	Metaalnijverheid.
Céramiques . . . . .	4	42	—	—	1,442	—	—	1,442	1,278	Aardewerkindustrie.
Verrières . . . . .	—	—	—	—	—	—	—	—	—	Glasnijverheid.
Chimiques . . . . .	5	5	—	—	348	—	—	348	306	Chemische nijverheid.
Alimentaires . . . . .	—	—	—	—	—	—	—	—	—	Voedingswarenbereiding.
Textiles . . . . .	17	17	—	—	2,731	—	—	2,705	734	Textielnijverheid.
Vêtement . . . . .	—	—	—	—	—	—	—	—	—	Kledingindustrie.
Construction . . . . .	5	64	—	—	761	—	—	761	10	Bouwbedrijf.
Bois et ameublem. . . . .	7	39	—	—	781	—	—	781	4	Houtbewerking en meub.
Peaux et cuirs . . . . .	5	14	—	—	941	—	—	941	4	Huiden- en lederindustrie.
Tabac . . . . .	1	1	—	—	22	—	—	22	—	Tabaksbewerking.
Papier . . . . .	—	—	—	—	—	—	—	—	—	Papiernijverheid.
Livre . . . . .	1	350	—	—	3,000	—	—	3,000	—	Boekdrukkerijen - binderij.
Art et précision . . . . .	1	1	—	—	28	—	—	28	—	Kunst- en juistheidsw.
Transports . . . . .	5	10	—	—	702	—	—	702	—	Vervoerbedrijf.
Cinéma's . . . . .	—	—	—	—	—	—	—	—	—	Cinema's.
Commerciales . . . . .	1	1	—	—	21	—	—	21	—	Handelsindustrieën.
<b>Totaux . . . . .</b>	<b>73</b>	<b>567</b>	—	—	<b>19,997</b>	—	—	<b>19,886</b>	<b>2,986</b>	<b>Totalen.</b>
<b>1932 (b)</b>										
Mines . . . . .	19	....	127,014	382	127,396	109,126	87	109,213	846	Mijnen.
Carrières . . . . .	2	11	4,515	—	4,515	4,515	—	4,515	—	Groeven.
Métaux . . . . .	5	....	42,524	250	42,774	41,820	192	42,012	15	Metaalnijverheid.
Céramiques . . . . .	4	16	870	97	967	742	97	839	—	Aardewerkindustrie.
Verrières . . . . .	—	—	—	—	—	—	—	—	—	Glasnijverheid.
Chimiques . . . . .	6	6	2,923	500	3,423	326	405	731	—	Chemische nijverheid.
Alimentaires . . . . .	—	—	—	—	—	—	—	—	—	Voedingswarenbereiding.
Textiles . . . . .	12	12	1,424	768	2,192	1,013	668	1,681	361	Textielnijverheid.
Vêtement . . . . .	4	4	68	64	132	40	51	91	6	Kledingindustrie.
Construction . . . . .	4	4	500	—	500	1,598	—	1,598	22	Bouwbedrijf.
Bois et ameublem. . . . .	3	37	542	9	551	533	9	542	—	Houtbew. en meubel.
Peaux et cuirs . . . . .	1	1	11	3	14	11	3	14	—	Huiden- en lederindustrie.
Tabac . . . . .	1	5	54	28	82	42	23	65	—	Tabaksbewerking.
Papier . . . . .	—	—	—	—	—	—	—	—	—	Papiernijverheid.
Livre . . . . .	—	—	—	—	—	—	—	—	—	Boekdrukk. en -binderij.
Art et précision . . . . .	—	—	—	—	—	—	—	—	—	Kunst- en juistheidsw.
Transports . . . . .	—	—	—	—	—	—	—	—	—	Vervoerbedrijf.
Commerciales . . . . .	2	2	95	84	179	79	62	141	1	Handelsindustrieën.
<b>Totaux . . . . .</b>	<b>63</b>	<b>....</b>	<b>180,540</b>	<b>2,185</b>	<b>182,725</b>	<b>159,845</b>	<b>1,597</b>	<b>161,442</b>	<b>1,251</b>	<b>Totalen.</b>
<b>1927 . . . . .</b>	<b>181</b>	<b>1,210</b>	<b>59,372</b>	<b>5,908</b>	<b>65,280</b>	<b>32,642</b>	<b>2,934</b>	<b>35,576</b>	<b>5,198</b>	<b>1927.</b>
<b>1928 . . . . .</b>	<b>191</b>	<b>519</b>	<b>88,254</b>	<b>7,563</b>	<b>95,817</b>	<b>66,345</b>	<b>5,862</b>	<b>72,007</b>	<b>3,078</b>	<b>1928.</b>
<b>1929 . . . . .</b>	<b>165</b>	<b>479</b>	<b>66,195</b>	<b>10,179</b>	<b>76,374</b>	<b>49,734</b>	<b>5,039</b>	<b>45,773</b>	<b>11,321</b>	<b>1929.</b>
<b>1930 . . . . .</b>	<b>93</b>	<b>712</b>	<b>79,946</b>	<b>5,721</b>	<b>85,667</b>	<b>51,165</b>	<b>2,984</b>	<b>54,149</b>	<b>10,569</b>	<b>1930.</b>

(a) Les renseignements concernant la distinction entre hommes et femmes font défaut. — (b) La grève générale des mineurs du Borinage s'étant étendue à tous les bassins houillers et à de nombreuses autres entreprises (principalement industries des métaux), il n'a pas été possible de relever le nombre des établissements atteints, ni de départager les grévistes en hommes et femmes.

(a) De inlichtingen omtrent het geslacht der stakers ontbreken. — (b) Aangezien de algemeene nijverkerstaking van het Borinage zich tot al de kolenbassins en talrijke andere ondernemingen (voornamelijk metaalnijverheid) heeft uitgebreid, is het niet mogelijk geweest de betrokken inrichtingen op te nemen, noch de stakers naar geslacht in te deelen.

RÉPARTITION DES LOCK-OUT PAR INDUSTRIES.  
INDEELING VAN DE UITSLUITINGEN NAAR DE NIJVERHEID.

(Source : Min. de l'Industr., du Trav. et de la Pr. Soc.)

(Bron : Min. v. Nijv., Arb. en Maatsch. Voorz.)

Industries.	Entreprises atteintes.  Betrokken ondernemingen.	Ouvriers occupés dans les industries au moment où le lock-out fut déclaré. Arbeiders werkzaam in de ondernemingen op het oogenblik wanneer de uitsluiting verklaard werd.			Ouvriers lock-outés. Uitgesloten arbeiders.			Durée (jours) du lock-out  Duur (dagen) der uitsluiting.	Nijverheid.
		Hommes	Femmes	Tot.	Hommes	Femmes	Tot.		
		Mannen	Vrouwen		Mannen	Vrouwen			
<b>1926</b>									
Bois et ameublement	42	.....	.....	.....	1,256	—	1,256	.....	Houtbewerking en meubelmakerij.
Art et précision . . .	400	13,600	—	13,600	6,200	—	6,200	.....	Kunst- en juistheids-werk.
<b>Total . . . . .</b>	<b>442</b>	<b>.....</b>	<b>.....</b>	<b>.....</b>	<b>7,456</b>	<b>—</b>	<b>7,456</b>	<b>.....</b>	<b>Totaal.</b>
<b>1927</b>									
Céramiques . . . . .	5	877	—	877	877	—	877	93	Aardewerkindustrie.
Textile . . . . .	11	2,573	63	2,636	2,573	63	2,636	61	Textielnijverheid.
Construction . . . . .	15	30	—	30	30	—	30	19	Bouwbedrijf.
Bois et ameublement . . . . .	32	754	—	754	754	—	754	55	Houtbewerking en meubelmakerij.
<b>Total . . . . .</b>	<b>63</b>	<b>4,234</b>	<b>63</b>	<b>4,297</b>	<b>4,234</b>	<b>63</b>	<b>4,297</b>	<b>228</b>	<b>Totaal.</b>
<b>1928</b>									
Textile . . . . .	9	.....	.....	2,500	.....	.....	2,500	43	Textielnijverheid.
<b>1929</b>									
Textile . . . . .	8	774	618	1,392	774	618	1,392	128	Textielnijverheid.
Peaux et cuirs . . . . .	28	905	687	1,592	905	687	1,592	64	Huiden- en lederindustrie.
Papier . . . . .	1	388	91	479	388	91	479	6	Papiernijverheid.
<b>Total . . . . .</b>	<b>37</b>	<b>2,067</b>	<b>1,396</b>	<b>3,463</b>	<b>2,067</b>	<b>1,396</b>	<b>3,463</b>	<b>198</b>	<b>Totaal.</b>
<b>1931</b>									
Peaux et cuirs . . . . .	7	.....	.....	.....	.....	.....	138	.....	Huiden- en lederindustrie.
<b>Années antérieures (ensemble des industries) — Vorige jaren (gezamenlijke nijverheid).</b>									
1922 . . . . .	31	607	756	1,363	307	296	603	104	1922.
1923 . . . . .	355	—	—	—	—	—	21,298	428	1923.
1924 . . . . .	53	—	—	—	1,500	200	1,700	59	1924.
1925 . . . . .	52	546	25	571	541	25	566	196	1925.

RÉPARTITION DES LOCK-OUT D'APRÈS LA DURÉE.  
INDEELING VAN DE UITSLUITINGEN NAAR DEN DUUR.

(Source : Id.)

(Bron : Id.)

DURÉE.	Lock-out — Uitsluitingen.					Lock-outés — Uitgesloten.					DUUR.
	1926	1927	1928	1929	1931	1925	1926	1927	1928	1929	
1 à 5 jours . . . . .	—	—	—	—	—	—	—	—	—	—	1 tot 5 dagen.
6 à 10 » . . . . .	2	1	—	1	—	—	6,478	2,500	—	479	6 tot 10 »
11 à 15 » . . . . .	—	—	—	—	—	—	—	—	—	—	11 tot 15 »
16 à 20 » . . . . .	—	1	—	—	—	—	—	30	—	—	16 tot 20 »
21 à 30 » . . . . .	1	—	—	—	—	—	978	—	—	—	21 tot 30 »
30 jours et plus . . . . .	—	3	1	2	1	566	—	1,767	2,500	2,984	30 dagen en meer.
<b>Total . . . . .</b>	<b>3</b>	<b>5</b>	<b>1</b>	<b>3</b>	<b>1</b>	<b>566</b>	<b>7,456</b>	<b>4,297</b>	<b>2,500</b>	<b>3,463</b>	<b>Totaal.</b>

N. B. — Il n'y a pas eu de lock-out en 1930 ni en 1932. — Er hebben geen uitsluitingen plaats gehad in 1930 noch in 1932.



(Source : Revue du Travail.)

(Bron : Arbeidsblad.)

Groupes d'industries.	1933							Placements en 1932			Nijverheids- groepen.	
	Demandes d'emploi. Aarbeid- dingen van werk- zoekenden.	Offres d'emploi. Aanvra- gen van werk- gevers.	Demands pour 100 offres. Aanbie- dingen op 100 aanvra- gen.	Offres pour 100 demands. Aanvra- gen op 100 aan- biedin- gen.	Placements. - Plaatsingen			Tot.	Nombre pour 100 demandes. Getal op 100 aanvra- dingen.	Nombre pour 100 offres. Getal op 100 aanvra- dingen.		Nombre pour 100 offres. Getal op 100 aanvra- dingen.
					Tot.	Nombre pour 100 de- mandes. Getal op 100 aan- biedin- gen.	Nombre pour 100 offres. Getal op 100 aanvra- dingen.					
Mines . . . . .	39,964	808	4,946	2.0	424	1.1	52	94	0.4	85	Mijnen.	
Carrières . . . . .	17,279	44	39,270	0.3	61	0.3	138	7	0.0	44	Groeven.	
Métaux . . . . .	154,824	4,585	3,377	3.0	3,843	2.5	84	3,246	2.5	84	Metaalnijverheid.	
Céramiques . . . . .	4,341	44	9,866	1.0	11	0.3	25	50	1.2	102	Aardewerkindustrie.	
Verrières . . . . .	24,121	47	51,430	0.1	20	0.1	43	21	0.1	55	Glasnijverheid.	
Chimiques . . . . .	1,590	217	733	13.6	216	13.4	100	123	7.9	95	Chemische nijverh.	
Alimentaires . . . . .	5,509	2,449	225	44.5	1,719	31.0	71	1,241	22.0	76	Voedingsmiddelen- bereiding.	
Textiles . . . . .	28,694	799	3,587	2.8	579	2.1	72	838	2.6	82	Textielnijverheid.	
Vêtement . . . . .	7,194	2,629	274	36.5	1,881	26.5	72	2,006	26.7	71	Kledingindustrie.	
Construction . . . . .	72,457	5,918	1,224	8.2	5,244	7.3	88	5,583	9.5	89	Bouwbedrijf.	
Bois et ameuble- ment . . . . .	29,464	4,014	734	13.6	3,167	11.0	79	2,811	9.1	80	Houtbewerk. en meubelmakerij.	
Peaux, cuirs . . . . .	7,509	776	970	10.3	548	7.3	71	509	6.8	67	Huiden- en leder- industrie.	
Tabac . . . . .	5,970	74	8,068	1.2	44	0.7	60	62	1.0	81	Tabaksbewerking.	
Papier . . . . .	3,882	252	1,540	6.4	193	5.0	77	116	2.9	85	Papierenijverheid.	
Livre . . . . .	3,201	755	428	23.6	653	20.5	87	644	21.2	87	Boekdr. en bind.	
Art et précision . . . . .	4,028	169	2,384	4.2	114	2.8	68	92	1.4	61	Kunst- en juist- heidswerk.	
Transports . . . . .	9,211	620	1,490	6.7	561	6.1	91	660	7.4	89	Vervoerbedrijf.	
<b>Total des profes- sions industrielles</b>	<b>419,238</b>	<b>24,200</b>	<b>1,732</b>	<b>5.8</b>	<b>19,278</b>	<b>4.7</b>	<b>81</b>	<b>18,103</b>	<b>4.6</b>	<b>81</b>	<b>Tot. der nijver- heidsbedrijven.</b>	
Profess. spéciales :											Spéciale beroepen :	
a) Commissionnaires et hommes de peine . . . . .	18,053	2,121	851	11.7	1,767	9.8	84	1,983	14.0	85	a) Boodschaploopers en sjouwers.	
b) Person. domestique (concierges, servantes, femmes de charge, etc.) . . . . .	12,386	9,973	124	80.5	6,617	54.0	67	7,488	49.9	72	b) Dienstboden (concierges, dienstmeiden, werkvrouwen, enz.)	
c) Garçons de magasin, surveillants, emballeurs et magasiniers . . . . .	3,587	120	854	11.7	361	10.2	87	332	9.5	86	c) Winkeljongens, opziens, verpakkers en magazijnmeesters.	
d) Jardiniers et ouvriers agricoles . . . . .	897	146	614	16.3	118	13.1	81	98	12.6	74	d) Tuiniers en landarbeiders.	
e) Employés et caissiers, demoiselles de magasin et caissières . . . . .	12,565	833	1,508	6.6	509	4.1	61	594	9.2	60	e) Bedienden en kassiers, knechten, winkeljuffers en cassières.	
f) Coiffeurs . . . . .	1,092	983	111	98.0	584	53.5	59	576	52.4	56	f) Kappers.	
g) Indust. hôtelière . . . . .	11,133	6,956	161	62.5	6,171	55.3	89	6,736	56.0	91	g) Hotelbedrijf.	
h) Spectacles . . . . .	242	58	418	24.0	45	18.6	78	133	14.8	96	h) Vermakelijkheidsbedrijf.	
i) Divers . . . . .	16,002	2,202	730	13.8	1,909	12.0	87	1,121	11.7	89	i) Diversen.	
<b>Totaux généraux</b>	<b>451,853</b>	<b>26,321</b>	<b>1,717</b>	<b>5.8</b>	<b>21,392</b>	<b>4.7</b>	<b>81</b>	<b>20,195</b>	<b>4.9</b>	<b>83</b>	<b>M. V. } Algemeene totalen.</b>	
	<b>43,342</b>	<b>21,571</b>	<b>201</b>	<b>49.8</b>	<b>15,967</b>	<b>37.0</b>	<b>74</b>	<b>16,969</b>	<b>32.7</b>	<b>77</b>		
	<b>495,195</b>	<b>47,892</b>	<b>1,034</b>	<b>9.7</b>	<b>37,359</b>	<b>7.5</b>	<b>78</b>	<b>37,164</b>	<b>8.1</b>	<b>80</b>	<b>T. }</b>	

## I. — INSTRUMENTS SOUMIS A LA VÉRIFICATION PÉRIODIQUE

## HERIJKTE WERKTUIGEN.

(Source : Min. de l'Ind. et du Trav.)

(Bron : Min. van Arb. en Nijv.)

BUREAUX DE VÉRIFICATION.	Mesures de longueur.  Lengte- maten.	POIDS. GEWICHTEN.		Mesures de capacité Inhoudsmaten.			BALANCES BALANSEN		Instru- ments rebutés.  Afge- wezen werk- tuigen.	Total.  Totaal.	IJKANTOREN	
		En fer Van Ijzer	En cuivre. Van koper.	à matières sèches voor droge waren.		à matières humides (en métal) van metaal voor natte waren.	à bras égaux. met gelijke armen.	bascules basculen (a)				
				en bois van hout.	en fer van ijzer.							
<b>1932</b>												
Anvers . . . . .	1,624	32,844	14,151	—	—	3,272	5,146	593	2,698	60,328	Antwerpen.	
Malines . . . . .	1,010	25,455	15,260	—	I	1,547	2,289	437	1,692	47,691	Mechelen.	
Bruxelles . . . . .	2,645	46,116	28,47	—	—	4,428	7,698	846	2,305	92,285	Brussel.	
Louvain . . . . .	1,668	35,478	23,145	—	—	4,026	4,020	1,279	1,363	70,979	Leuven.	
Bruges . . . . .	1,209	17,675	29,023	—	20	2,662	1,901	727	1,419	54,636	Brugge.	
Courtrai . . . . .	903	19,824	10,963	—	—	2,217	1,208	549	708	36,372	Kortrijk.	
Gand . . . . .	1,796	43,797	18,984	4	—	3,010	1,791	667	1,898	71,947	Gent.	
Termonde . . . . .	1,146	30,029	20,673	—	—	1,750	3,179	843	1,192	67,812	Dendermonde.	
Mons . . . . .	1,223	28,612	16,553	6	—	7,217	2,247	813	1,330	58,001	Bergen.	
Tournai . . . . .	807	17,509	9,980	—	I	3,786	1,825	565	1,284	35,757	Doornik.	
Charleroi . . . . .	1,817	33,981	22,132	—	I	7,879	4,286	796	1,930	72,822	Charleroi.	
Binche . . . . .	1,267	22,444	15,214	—	—	5,746	2,165	413	853	48,102	Binche.	
Liège . . . . .	2,103	46,268	27,246	—	—	8,326	4,078	629	2,422	91,072	Luik.	
Verviers . . . . .	452	13,693	8,351	—	—	2,462	1,635	439	1,006	28,038	Verviers.	
Hasselt . . . . .	979	24,475	11,030	—	—	2,293	2,407	923	1,162	43,269	Hasselt.	
Arlon . . . . .	587	12,293	7,899	2	—	2,098	805	372	745	24,801	Aarlen.	
Namur . . . . .	1,363	19,656	12,069	—	—	3,860	1,432	458	664	39,502	Namen.	
<b>Total . . . . .</b>	<b>22,599</b>	<b>479,149</b>	<b>290,920</b>	<b>12</b>	<b>23</b>	<b>66,579</b>	<b>48,112</b>	<b>11,349</b>	<b>24,671</b>	<b>943,414</b>	<b>Totaal.</b>	
<b>Tot.</b>	<b>1927 . . . . .</b>	<b>19,642</b>	<b>456,620</b>	<b>372,334</b>	<b>2</b>	<b>51</b>	<b>81,172</b>	<b>33,689</b>	<b>10,399</b>	<b>40,577</b>	<b>1,014,486</b>	<b>1927</b>
	<b>1928 . . . . .</b>	<b>21,178</b>	<b>476,270</b>	<b>311,399</b>	<b>1</b>	<b>31</b>	<b>72,373</b>	<b>32,295</b>	<b>10,216</b>	<b>30,554</b>	<b>954,317</b>	<b>1928</b>
	<b>1929 . . . . .</b>	<b>19,661</b>	<b>486,795</b>	<b>298,100</b>	—	<b>31</b>	<b>74,221</b>	<b>32,419</b>	<b>9,146</b>	<b>29,785</b>	<b>950,158</b>	<b>1929</b>
	<b>1930 . . . . .</b>	<b>21,798</b>	<b>481,281</b>	<b>287,906</b>	<b>2</b>	<b>12</b>	<b>75,297</b>	<b>35,810</b>	<b>10,569</b>	<b>26,873</b>	<b>939,548</b>	<b>1930</b>
	<b>1931 . . . . .</b>	<b>21,345</b>	<b>519,880</b>	<b>287,733</b>	—	<b>43</b>	<b>73,979</b>	<b>40,646</b>	<b>11,443</b>	<b>28,077</b>	<b>983,146</b>	<b>1931</b>

## II. — INSTRUMENTS SOUMIS A LA VÉRIFICATION PREMIÈRE. — NIEUWGEIJKTE WERKTUIGEN

ESPÈCES.	1925	1926	1927	1928	1929	1930	1931	1932	SOORTEN.
Mesures de longueur . . . . .	4,555	3,920	4,440	7,315	7,614	7,166	5,002	4,604	Lengtematen.
Mesures agraires . . . . .	24	87	64	11	42	39	65	42	Landmaten.
Poids { en fer . . . . .	202,940	158,170	166,854	200,219	172,127	157,858	161,659	149,701	Ijzeren } gewichten.
{ en cuivre . . . . .	146,565	116,190	114,731	113,460	118,226	93,863	86,455	79,016	Koperen }
Mesures de capacité { à matières } en bois	—	—	—	—	—	—	—	—	Inhouds- maten { van hout } voor dro- { en fer. } van ijzer } ge waren.
{ sèches } en fer.	3	129	129	33	27	15	—	27	
{ à matières liquides } en métal . . . . .	38,339	38,332	34,105	47,954	40,372	41,882	51,170	40,870	{ van metaal } voor vloeistoffen.
Balances { à bras égaux . . . . .	24,059	25,361	25,965	28,141	27,940	24,206	20,042	21,664	Balan- } met gelijke { bascules (a). } sen. } basculen (a).
	15,509	14,551	14,560	15,841	16,247	12,327	10,683	9,763	
Compteurs à gaz . . . . .	76,352	81,827	74,713	69,772	78,664	81,234	75,264	72,431	Gasmeters.
Instruments neufs rebutés	24,839	12,223	12,101	11,546	9,424	7,284	7,604	3,488	Nieuwe werktuigen afge- wezen.
<b>Totaux . . . . .</b>	<b>533,185</b>	<b>450,790</b>	<b>447,662</b>	<b>494,292</b>	<b>470,683</b>	<b>425,874</b>	<b>417,944</b>	<b>381,606</b>	<b>Totalen.</b>

(a) Y compris les ponts à peser. — Met inbegrip van de weegbruggen.

(Source : Min. de l'Ind. et du Trav.).

(Bron : Min. v. Arbeid en Nijverheid).

Spécifications.	1867-1900	1901-1913	1919-1925	1926-1930	1931	1932	1867-1932	Opsomming
Dépôts reçus (a) . . .	1,718	—	—	—	—	—	1,718	Neerleggingen (a).
<i>Marques :</i>								<i>Merken :</i>
déposées . . . . .	14,770	15,968	17,646	12,543	2,695	2,642	66,264	gedeponeerd.
renouvelées . . . . .	900	—	—	—	—	529	1,479	vernieuwd.
transmises . . . . .	810	1,315	1,608	2,678	498	550	7,459	overgedragen.
<b>Total . . . . .</b>	<b>16,480</b>	<b>17,283</b>	<b>19,254</b>	<b>15,221</b>	<b>3,193</b>	<b>3,721</b>	<b>75,152</b>	<b>Totaal.</b>
Sommes reçues (fr.) . .	116,996	163,320	179,620	596,307	137,587	165,391	1,359,201	Geïnde sommen.
	(b)							

BREVETS. — OCTROOIEN.

(Source : Id.)

(Bron : Id.)

Brevets.	1841-1900	1901-1910	1901-1921	1922-1930	1931	1932	1841-1932	Octrooien												
d'invention . . . . .	107,180	62,722	58,643	68,045	8,166	7,179	311,935	op uitvinding.												
d'importation . . . . .	39,032	8,242	4,764	2,625	344	289	55,296	op invoering.												
de perfectionnement	18,258	6,028	4,587	3,651	562	552	33,638	op aanvulling.												
<b>Total . . . . .</b>	<b>164,470</b>	<b>76,992</b>	<b>67,994</b>	<b>74,321</b>	<b>9,072</b>	<b>8,020</b>	<b>400,869</b>	<b>Totaal.</b>												
Sommes reçues . . . . .	11,348,757	6,992,530	7,421,145	36,150,524	8,133,108	15,074,636	85,120,700	Geïnde sommen.												
Années de l'annulation.	Brevets tombés dans le domaine public pour non-paiement de l'annuité indiquée ci-dessous.																Total des brevets annulés (c)			
Jaren der vernietiging.	Octrooien vervallen wegens niet-betaling van den hierbeneden aangeduiden jaarcijns.																Totaal der vernietigd octrooien (c)			
	2°	3°	4°	5°	6°	7°	8°	9°	10°	11°	12°	13°	14°	15°	16°	17°	18°	19°	20°	
1861-1890	27,213	15,705	8,192	4,108	2,418	1,547	1,066	688	485	407	250	203	164	191	178	52	26	24	35	<b>62,952</b>
1891-1900	22,322	11,216	5,213	2,890	1,645	1,121	721	524	407	277	226	201	193	196	138	47	28	34	23	<b>46,422</b>
1901-1910	27,943	13,246	7,856	4,464	2,796	1,801	1,300	868	689	504	384	301	268	240	188	100	59	83	70	<b>63,160</b>
1911-1914(d)	14,755	5,819	3,171	1,787	1,106	735	524	417	328	218	165	141	106	107	66	42	19	28	21	<b>29,546</b>
1921-1930	—	—	—	—	—	—	—	—	—	—	—	—	—	—	—	—	—	—	—	—

BANC D'ÉPREUVES DES ARMES A FEU, A LIÈGE.  
PROEFBANK VOOR VUURWAPENS, TE LUIK.

ARMES ÉPROUVÉES ET INDICATION DU NOMBRE DES ÉPREUVES. — BEPROEFDE WAPENS EN AANTAL PROEVEN.

(Source : Id.)

(Bron : Id.)

Désignation des armes.	Armes ayant reçu le poinçon définitif. Wapens die het definitief keurmerk ontvingen.					Wapens.
	1928	1929	1930	1931	1932	
Fusils de chasse à un coup . . .	135,792	164,501	74,556	27,714	9,601	Jachtgeweren met één loop.
» » à deux coups	167,546	159,939	82,522	51,633	19,779	» met twee loopen.
Fusils et carabines rayées non automat.	12,313	18,808	4,123	747	422	Geweren en karabijnen (niet-autom.
» automatiques	9,646	14,087	2,549	3,044	1,036	met getrokken loop (automatieke
Carab. rayées à canon double.	300	217	213	107	69	Karabijnen met dubbele getrokken loop
Fus. de guer. de cal. inf. à 8m/m	1,764	22,737	23,458	54,777	24,927	Oorlogsgewer., kalib. klein. dan 8 m/m.
Carabines de salon . . . . .	48,261	44,335	15,593	10,028	7,091	Kamerbuksen.
Pistolets d'anciens modèles . . .	39,770	24,390	7,513	7,368	2,452	Pistolen van oud model.
Revolvers . . . . .	82,980	66,684	29,572	19,649	16,051	Revolvers.
Pistolets automatiques . . . . .	118,037	137,321	54,513	43,781	61,179	Automatieke pistolen.
<b>Totaux . . . . .</b>	<b>616,409</b>	<b>653,019</b>	<b>294,612</b>	<b>218,848</b>	<b>142,607</b>	<b>Totalen.</b>
<b>Totaux des épreuves . . . . .</b>	<b>1,063,600</b>	<b>1,114,166</b>	<b>562,851</b>	<b>354,667</b>	<b>191,429</b>	<b>Totalen der proeven.</b>

(a) Sous la législation antérieure à celle du 1<sup>er</sup> avril 1879, il était permis de comprendre plusieurs marques dans un seul dépôt. — (b) Antérieurement à la loi du 1<sup>er</sup> avril 1879, les sommes exigibles du chef du dépôt étaient perçues par le receveur communal et mises à la disposition de la commune. — (c) Au total des brevets annulés, il faut ajouter 14 % environ pour les brevets de perfectionnement qui, n'étant pas passibles de la taxe, ne figurent pas dans ce tableau, mais qui sont frappés d'annulation avec le brevet principal. — (d) L'arrêté royal du 5 août 1914 a suspendu pour une durée indéterminée l'exécution de l'article 22 de la loi du 24 mai 1854, modifiée par la loi du 27 mars 1857. La remise en vigueur de l'article 22 a été fixée au 10 janvier 1921 par l'arrêté royal du 30 avril 1920.

(a) Onder de wetgeving van vóór 1 April 1879 was het geoorloofd verscheidene merken gezamenlijk te deponeren. — (b) Vóór de wet van 1 April 1879 werden de voor het deponeren verschuldigde rechten geïnd door den gemeente-ontvanger en ter beschikking der gemeente gesteld. — (c) Bij het totaal der vernietigde octrooien dienen gevoegd ongeveer 14 % der octrooien op aanvulling, die, daar geen belasting ervan wordt geheven, in deze tabel niet zijn vermeld, maar die met het hoofdoctrooi vervallen. — (d) De uitvoering van artikel 22 der wet van 24 Mei 1854, gewijzigd bij de wet van 27 Maart 1857, is geschorst voor een onbepaalden termijn bij koninklijk besluit van 5 Augustus 1914. Bij koninklijk besluit van 30 April 1920 is de wederinwerkingtreding van artikel 22 vastgesteld op 10 Januari 1920.

A. — CONSTITUTIONS DE SOCIÉTÉS ET AUGMENTATIONS DE CAPITAL.  
OPRICHTING VAN VENNOOTSCHAPPEN EN KAPITAALVERHOOGING.

(Source : Off. centr. de Statist.).

SPÉCIFICATIONS.	Sociétés constituées. Opgerichte vennootschappen.					Soc. anonymes. — Naaml. vennootschappen.							
	En nom collectif. Onder firma.	En commandite simple. Commanditaire.	Anonymes. — Naamlooze.	Coopératives et Unions Crédit. Coöperat. en Kredietvereenigr.	Autres. — Andere.	Tot.	Sociétés constituées au capital de : Vennootschappen opgericht met een kapitaal van :				Montant global du capital des sociétés constituées. (a)	Augmentations de capital. Kapitaal- verhoogingen.	
							100,000 fr. et moins. en minder.	100,001 à 1,000,000 fr. tot	1,000,001 à 5,000,000 fr. tot	plus de 5,000,000 fr. meer dan		Globaal bedrag van het kapitaal der opgerichte vennoot- schappen. (a). (1,000 fr.)	Nombre — Getal.
Banques . . . . .	—	—	—	—	—	—	—	—	—	—	—	3	8,500
Assurances . . . . .	3	—	6	3	—	12	3	2	1	—	5,500	4	3,386
Opérations financières . . . . .	19	5	88	92	—	204	34	40	10	4	79,024	44	197,559
Exportations et importations . . . . .	16	6	31	8	—	61	15	15	—	1	126,930	1	300
Commerce : fer et métaux . . . . .	43	9	46	6	—	104	20	18	7	1	35,065	6	4,150
Commerce : habillement et ameublement . . . . .	83	15	65	25	—	188	28	30	7	—	43,128	13	11,563
Commerce : bois et charbon . . . . .	23	2	18	6	—	49	10	4	4	—	10,235	12	24,759
Commerce : produits alimentaires . . . . .	56	7	57	52	—	172	23	31	3	—	17,388	11	6,469
Commerce : non dénommés . . . . .	33	9	17	5	—	64	8	7	2	—	6,905	5	4,000
Brasseries . . . . .	3	1	9	1	—	14	1	6	2	—	7,933	5	7,077
Construction . . . . .	17	1	28	6	—	52	13	14	1	—	13,080	10	24,910
Distilleries d'alcool . . . . .	—	—	(e)4	—	—	4	1	1	2	—	(e) 6,850	—	—
Carrières . . . . .	5	—	6	—	—	12	3	3	—	—	1,907	6	2,280
Charbonnages . . . . .	—	—	—	—	—	—	—	—	—	—	—	2	37,000
Mines et autres industries extractives . . . . .	—	—	5	—	—	5	1	2	2	—	6,250	2	32,000
Gaz . . . . .	—	—	—	—	—	—	—	—	—	—	—	1	15,000
Electricité . . . . .	12	1	19	13	—	45	10	7	1	1	155,091	13	199,879
Hôtels, théâtres, cinémas . . . . .	7	3	17	29	—	56	12	4	1	—	6,890	6	4,935
Imprimerie, publicité . . . . .	25	3	32	14	—	74	17	15	—	—	9,089	7	14,652
Textiles (lin, coton, laine, soie) . . . . .	15	2	20	3	—	40	3	11	5	1	24,055	11	49,325
Matériaux artificiels et produits céramiques . . . . .	17	2	10	3	—	32	2	8	—	—	3,395	8	8,359
Métallurgie, sidérurgie . . . . .	4	1	26	1	—	32	5	13	8	—	24,809	26	77,728
Menuiserie . . . . .	1	—	—	—	—	1	—	—	—	—	—	—	—
Papeteries (industrie) . . . . .	1	—	4	1	—	6	1	3	—	—	1,375	1	34,200
Plantations et sociétés coloniales . . . . .	1	—	10	1	—	12	—	2	5	3	86,200	5	78,500
Produits chimiques . . . . .	21	4	27	10	—	62	10	11	4	2	17,923	8	9,135
Sucreries . . . . .	—	—	2	—	—	2	—	—	2	—	6,600	2	4,000
Tanneries et corroieries . . . . .	2	—	4	—	—	6	2	1	1	—	2,375	—	—
Automobiles . . . . .	29	1	8	9	—	47	2	5	1	—	5,510	5	6,711
Verreries et glaceries . . . . .	1	1	2	—	—	4	—	2	—	—	625	5	14,350
Industries non dénommées . . . . .	—	—	—	—	—	—	—	—	—	—	—	—	—
Chemins de fer . . . . .	—	—	1	—	—	1	—	1	—	—	700	—	—
Chemins de fer vicinaux . . . . .	—	—	—	—	—	—	—	—	—	—	—	1	3,600
Navigation . . . . .	—	—	4	—	—	4	3	1	—	—	430	2	175
Aviation . . . . .	—	—	—	1	—	1	—	—	—	—	—	—	—
Télégraphes et téléphones . . . . .	4	—	17	2	—	23	6	11	—	—	5,500	—	—
Tramways électriques . . . . .	—	—	—	—	—	—	—	—	—	—	—	—	—
Autobus . . . . .	3	—	3	1	—	7	3	—	—	—	200	2	6,265
Transports non dénommés . . . . .	11	2	10	4	—	27	5	5	—	—	1,755	—	—
Divers non dénommés . . . . .	10	6	5	14	—	35	3	1	1	—	1,660	2	500
<b>Total . . . . .</b>	<b>465</b>	<b>81</b>	<b>601</b>	<b>310</b>	<b>1</b>	<b>1,458</b>	<b>244</b>	<b>274</b>	<b>70</b>	<b>13</b>	<b>694,377</b>	<b>229</b>	<b>890,367</b>
			(e)								(e)		

N. B. — Sous la rubrique : « Montant global du capital des sociétés constituées » sont compris aussi les apports autres qu'en espèces.

(a) Y compris 10 sociétés congolaises par actions à responsabilité limitée au capital de 86,200,000 francs. — (b) Y compris les augmentations de capital s'élevant à 77,000,000 francs de 2 sociétés congolaises par actions à responsabilité limitée. — (c) Y compris 5 sociétés congolaises par actions à responsabilité limitée au capital de 24,050,000 francs. — (d) Y compris les réductions de capital s'élevant à 24,865,000 francs de 3 sociétés congolaises par actions à responsabilité limitée. — (e) Dont une société en commandite par action au capital de 4 1/2 millions. — (f) Dont une société en commandite par action au capital d'un million. — (g) Dont une société en commandite par action au capital de 207,000 francs.

B. — DISSOLUTIONS DE SOCIÉTÉS ET RÉDUCTIONS DE CAPITAL.  
ONTBINDING VAN VENNOOTSCHAPPEN EN KAPITAALVERMINDERING.

(Bron: Centr. Dienst v. d. Statist.)

Sociétés dissoutes. Ontbonden vennootschappen.					Soc. anonymes. — Naaml. vennootschappen.					OPSOMMING.			
En nom collectif Onder firma	En commandite simple. Commanditaire.	Anonymes — Naamlooze	Coopératives et Unions Crédit. Coöperat. en Kredietverenign.	Autres — Andere.	Tot.	Sociétés dissoutes au capital de : Ontbonden vennootschappen met een kapitaal van :				Montant global du capital des sociétés dissoutes (c) Globaal bedrag van het kapitaal der ontbonden vennoot- schappen (c) (1,000 fr.)	Réduction de capital. Kapitaal- verminderingen.		
						100,000 fr. en minder	100,001 à 1,000,000 fr. tot	1,000,001 à 5,000,000 fr. tot	plus de 5,000,000 fr. meer dan 5 miljoen		Nombre	Getal	Montant. Bedrag. (1,000 fr.)
—	—	4	—	—	4	—	—	1	3	25,000	—	—	Banken.
5	—	—	2	—	7	—	—	—	—	—	4	3,555	Verzekeringswezen.
21	12	31	20	—	84	3	19	7	2	52,075	18	291,758	Financieele verrichtingen.
8	1	15	2	—	26	3	7	5	—	13,010	4	6,550	In- en uitvoer.
15	6	18	2	—	41	6	7	4	1	21,950	6	9,796	Handel: ijzer en metalen.
76	14	26	11	—	127	2	18	6	—	26,070	12	22,630	Handel: kleding en meubilerij.
12	2	12	2	—	28	1	7	2	2	27,463	6	5,863	Handel: hout en steenkolen.
52	10	20	12	—	94	4	9	5	2	21,380	7	11,680	Handel: voedingsproducten.
79	6	9	4	—	98	2	4	1	2	21,078	2	2,300	Handel: niet genoemde.
4	1	3	—	—	8	2	1	—	—	280	—	—	Brouwerijen.
14	—	5	4	—	23	1	3	1	—	3,517	1	3,000	Bouwbedrijf.
1	—	—	—	—	1	—	—	—	—	—	—	—	Alcoholstokerijen.
2	—	7	1	—	10	—	3	4	—	8,080	1	60	Groeven.
—	—	—	—	—	—	—	—	—	—	—	—	—	Steenkolenmijnen.
—	—	1	—	—	1	—	1	—	—	375	3	60,000	Mijnen en andere extractieve nij- verheid.
—	—	8	1	—	16	1	4	1	2	26,392	2	176,060	Gas.
3	1	13	8	—	25	6	3	2	2	23,576	1	375	Electriciteit.
8	—	(f)16	2	—	26	5	10	1	—	(f) 8,267	5	9,772	Hotels, schouwburgen, cinema's.
15	2	18	1	—	36	1	6	8	3	37,634	13	46,239	Drukkerijen, publiciteitswezen.
5	2	7	2	—	16	—	6	1	—	3,980	5	5,190	Textiel-industrie (vlas, katoen, wol, zijde).
12	1	21	—	—	34	13	6	1	—	35,665	15	34,130	Kunstmatige materialen en aarde- werk.
—	—	5	—	—	7	—	2	3	—	85,300	1	80,000	Erts- en ijzerindustrie.
—	—	8	—	—	8	1	1	4	2	32,352	4	33,865	Meelfabricage.
9	2	6	1	—	18	1	4	1	—	22,402	7	35,260	Papierfabricage.
2	3	(g) 7	—	—	12	1	3	3	—	(g) 7,657	2	13,900	Plantages en koloniale maatschap- pijen.
1	—	5	—	—	6	2	1	2	—	6,700	4	3,335	Chemische producten.
15	4	10	1	—	30	3	6	1	—	4,949	3	34,399	Suikerfabrieken.
3	—	5	—	—	8	1	2	3	—	4,600	2	1,558	Leerlooierijen en touwerijen.
—	—	—	—	—	—	—	—	—	—	—	—	—	Automobielen.
—	—	—	—	—	—	—	—	—	—	—	—	—	Glasblazerijen en spiegelfabrieken.
—	—	—	—	—	—	—	—	—	—	—	—	—	Niet genoemde industrieën.
—	—	—	—	—	—	—	—	—	—	—	—	—	Spoorwegen.
—	—	—	—	—	—	—	—	—	—	—	—	—	Buurttramwegen.
1	1	15	—	—	17	11	3	1	—	5,910	3	1,025	Scheepvaart.
—	—	—	—	—	—	—	—	—	—	—	—	—	Luchtvaart.
—	—	—	—	—	—	—	—	—	—	—	—	—	Telegraaf en telefoon.
—	—	—	—	—	—	—	—	—	—	—	—	—	Electricische trams.
2	—	2	—	—	4	—	2	—	—	425	—	—	Autobussen.
8	—	5	1	—	14	1	3	1	—	4,120	—	—	Niet genoemd vervoerbedrijf.
25	7	6	7	—	45	4	2	—	—	1,232	—	—	Niet genoemde diversen.
<b>408</b>	<b>75</b>	<b>309</b>	<b>84</b>	<b>—</b>	<b>876</b>	<b>75</b>	<b>143</b>	<b>69</b>	<b>22</b>	<b>537,439</b>	<b>131</b>	<b>892,300</b>	<b>Totaal.</b>
		(f)(g)								(f)(g)			

N. B. — Onder de rubriek: « Globaal bedrag van het kapitaal der opgerichte vennootschappen » is ook de andere dan geldelijke inbreng begrepen.

(a) Met inbegrip van 10 Kongoleesche vennootschappen op aandelen met beperkte verantwoordelijkheid en een kapitaal van 86,200,000 frank. — (b) Met inbegrip van de kapitaalverhoogen ten bedrage van 77,000,000 frank, van 2 Kongoleesche vennootschappen op aandelen met beperkte verantwoordelijkheid. — (c) Met inbegrip van 5 Kongoleesche vennootschappen op aandelen met beperkte verantwoordelijkheid en een kapitaal van 24,050,000 fr. — (d) Met inbegrip van de kapitaalvermindering ten bedrage van 24,865,000 frank, van 3 Kongoleesche vennootschappen op aandelen met beperkte verantwoordelijkheid. — (e) Waaronder een commanditaire vennootschap op aandelen met een kapitaal van 4 1/2. — (f) Waaronder een commanditaire vennootschap op aandelen met een kapitaal van een miljoen. — (g) Waaronder een commanditaire vennootschap op aandelen met een kapitaal van 207,000 frank.

174 RÉSUMÉ GÉNÉRAL DU COMMERCE DE L'UNION BELGO-LUXEMBOURGEOISE.  
ALGEMEEN OVERZICHT VAN DEN HANDEL  
VAN HET BELGISCH-LUXEMBURGSCH VERBOND.

(Source : Min. des Finances.)

(Bron : Min. van Financiën.)

Années Jaren	Importations Invoer		Exportations Uitvoer		Excédent des importations Invoer- overschot (1,000,000 fr.)	Transit Doorvoer (1,000,000 fr.)	Quotité proportionnelle par habitant (fr.) Evenredig aandeel per inwoner (fr.)		
	Quantités Hoeveel- heden (1,000 T.)	Valeur Waarde (1,000,000 fr.)	Quantités Hoeveel- heden (1,000 T.)	Valeur Waarde (1,000,000 fr.)			Imports- tions Invoer	Exports- tions Uitvoer	Transit Doorvoer
1924	33,411.6	17,712.1	20,364.8	13,865.1	3,847.0	12,674.9	2,211	1,731	1,582
1925	33,265.4	17,881.0	20,923.9	14,806.9	3,074.1	13,958.8	2,215	1,834	1,729
1926	34,304.7	23,062.8	23,202.9	19,998.7	3,064.1	20,010.4	2,838	2,461	2,462
1927	38,061.4	29,138.5	24,222.2	26,696.6	2,441.9	24,698.5	3,556	3,258	3,015
1928	39,868.3	32,060.5	26,749.4	30,954.4	1,106.1	32,551.9	3,879	3,746	3,939
1929	45,073.5	35,623.8	25,840.4	31,879.9	3,743.9	39,311.9	4,420	3,955	4,877
1930	42,227.2	31,094.2	23,767.8	26,158.9	4,935.3	34,692.8	3,706	3,118	4,134
1931	38,721.8	23,970.7	24,617.5	23,178.4	792.3	28,012.7	2,833	2,740	3,312
1932	31,347.6	16,343.0	19,561.7	15,123.8	1,219.2	17,083.3	1,920	1,777	2,007

MODE DE TRANSPORT DES MARCHANDISES D'APRÈS LA VALEUR (1,000,000 fr.)  
WIJZE VAN VERVOER DER GOEDEREN NAAR DE WAARDE (1,000,000 fr.)

(Source : Id.)

(Bron : Id.)

Années Jaren	Transport — Vervoer						Tot.
	par mer ter zee	par terre et chem. de fer langs land- en spoorwegen	par canaux et rivières langs rivieren en kanalen	par air door de lucht	mode indéter- miné wijze v. vervoer onbepaald		
<b>Importations — Invoer</b>							
1926	11,884.6	8,171.1	7,809.1	6.4	1,191.7	23,062.8	
1927	14,739.1	10,299.4	2,500.8	8.2	1,591.0	29,138.5	
1928	15,474.2	11,943.9	2,779.9	32.1	1,830.4	32,060.5	
1929	16,182.4	12,958.8	2,824.4	46.0	(a) 3,612.2	35,623.8	
1930	13,455.9	11,983.8	2,850.4	50.2	(a) 2,753.9	31,094.2	
1931	9,978.1	9,146.1	2,621.7	59.5	(a) 2,165.3	23,970.7	
1932	6,814.1	6,032.1	1,811.5	55.6	(a) 1,629.7	16,343.0	
<b>Exportations — Uitvoer</b>							
1926	11,509.1	7,411.1	1,064.0	14.5	—	19,998.7	
1927	14,865.7	10,269.2	1,544.3	17.4	—	26,696.6	
1928	16,725.2	12,283.7	1,901.9	43.6	—	30,954.4	
1929	16,839.8	11,081.6	1,854.7	39.8	(a) 2,064.0	31,879.9	
1930	13,914.3	9,419.9	1,696.3	43.1	(a) 1,085.3	26,158.9	
1931	11,850.8	7,723.0	2,119.2	121.3	(a) 1,364.1	23,178.4	
1932	7,368.0	5,181.7	1,626.3	209.5	(a) 738.3	15,123.8	
<b>Transit à l'entrée — Doorvoer in binnenwaartsche richting</b>							
1926	7,042.2	9,533.8	2,674.9	413.6	345.9	20,010.4	
1927	9,807.4	11,398.4	2,937.5	188.0	367.2	24,698.5	
1928	14,254.1	13,749.7	3,978.2	35.7	534.2	32,551.9	
1929	14,134.8	19,998.9	4,164.2	471.3	542.7	39,311.9	
1930	11,929.6	17,182.9	4,459.7	309.5	811.1	34,692.8	
1931	8,547.4	15,509.9	3,140.4	0.8	814.2	28,012.7	
1932	6,512.1	7,540.1	2,437.8	.....	593.3	17,083.3	
<b>Transit à la sortie — Doorvoer in buitenwaartsche richting</b>							
1926	9,077.4	7,670.0	2,849.6	413.3	—	20,010.3	
1927	10,346.7	10,283.2	3,880.4	188.2	—	24,698.5	
1928	13,428.4	14,340.4	4,745.6	37.5	—	32,551.9	
1929	14,863.6	19,738.9	4,247.2	462.2	—	39,311.9	
1930	12,758.6	17,287.5	4,316.0	330.7	—	34,692.8	
1931	9,886.3	14,698.1	3,427.0	1.3	—	28,012.7	
1932	5,472.4	8,449.2	3,160.3	1.4	—	17,083.3	

(a) Y compris les diamants. — Diamant inbegrepen.

(Source : Min. des Finances.)

(Bron : Min. v. Financiën.)

GROUPES.	1928	1929	1930	1931	1932	1933 (a)	GROEPEN.
<b>Importations.</b>	<b>QUANTITES (tonnes) — HOEVEELHEDEN (tonnen).</b>						<b>Invoer.</b>
Animaux vivants . . .	10,928	14,523	31,719	37,555	29,519	17,566	Levende dieren.
Objets d'alimentation et boissons . . . . .	3,237,385	3,491,532	3,803,964	4,531,759	4,006,227	3,787,134	Dranken en voedings- waren.
Matières brutes ou sim- plement préparées . .	34,994,972	40,316,894	37,258,848	33,278,994	26,621,883	26,030,911	Ruwe of enkel bereide stoffen.
Produits fabriqués . . .	1,024,972	1,250,524	1,132,708	873,500	689,955	744,940	Fabrikaten.
Or et argent non ouvrés; monnaies . . . . .	5	46	8	12	10	432	Onbewerkt goud en zil- ver ; munt.
<b>Total . . .</b>	<b>39,868,262</b>	<b>45,073,519</b>	<b>42,227,247</b>	<b>38,721,820</b>	<b>31,347,594</b>	<b>30,580,983</b>	<b>Totaal.</b>
<b>Exportations.</b>							<b>Uitvoer.</b>
Animaux vivants . . .	16,656	14,628	17,187	19,410	14,459	10,722	Levende dieren.
Objets d'alimentation et boissons . . . . .	920,030	870,157	718,644	1,035,060	981,520	692,029	Dranken en voedings- waren.
Matières brutes ou sim- plement préparées . .	18,502,088	18,001,361	16,846,028	17,851,736	14,197,804	14,345,411	Ruwe of enkel bereide stoffen.
Produits fabriqués . . .	7,310,527	6,954,121	6,185,860	5,711,162	4,367,736	4,892,389	Fabrikaten.
Or et argent non ouvrés; monnaies . . . . .	98	146	112	119	162	184	Onbewerkt goud en zil- ver ; munt.
<b>Total . . .</b>	<b>26,749,399</b>	<b>25,840,413</b>	<b>23,767,831</b>	<b>24,617,487</b>	<b>19,561,681</b>	<b>19,940,735</b>	<b>Totaal.</b>
<b>Importations.</b>	<b>VALEUR — WAARDE (1,000 fr.).</b>						<b>Invoer.</b>
Animaux vivants . . .	61,864	88,465	216,647	205,367	96,830	60,258	Levende dieren.
Objets d'alimentation et boissons . . . . .	6,831,605	7,250,709	6,807,959	5,515,165	4,179,374	3,295,675	Dranken en voedings- waren.
Matières brutes ou sim- plement préparées . .	16,670,427	18,590,241	14,591,662	10,970,481	7,133,302	7,014,416	Ruwe of enkel bereide stoffen.
Produits fabriqués . . .	8,412,075	9,601,355	9,358,361	7,057,208	4,753,348	4,426,128	Fabrikaten.
Or et argent non ouvrés; monnaies . . . . .	84,501	93,021	119,613	222,449	180,110	420,355	Onbewerkt goud en zil- ver ; munt.
<b>Total . . .</b>	<b>32,060,472</b>	<b>35,623,791</b>	<b>31,094,242</b>	<b>23,970,670</b>	<b>16,342,964</b>	<b>15,216,832</b>	<b>Totaal.</b>
<b>Exportations.</b>							<b>Uitvoer.</b>
Animaux vivants . . .	154,607	144,218	152,677	156,008	98,364	75,212	Levende dieren
Objets d'alimentation et boissons . . . . .	2,526,501	2,536,039	1,934,314	2,010,396	1,431,428	987,330	Dranken en voedings- waren.
Matières brutes ou sim- plement préparées . .	10,435,999	10,242,413	7,979,170	7,897,810	5,345,847	5,439,547	Ruwe of enkel bereide stoffen.
Produits fabriqués . . .	17,763,794	18,860,974	16,001,469	13,004,838	7,937,293	7,569,810	Fabrikaten.
Or et argent non ouvrés; monnaies . . . . .	73,539	96,261	91,364	109,309	310,833	256,426	Onbewerkt goud en zil- ver ; munt.
<b>Total . . .</b>	<b>30,954,440</b>	<b>31,879,905</b>	<b>26,158,994</b>	<b>23,178,361</b>	<b>15,123,765</b>	<b>14,328,325</b>	<b>Totaal.</b>
<b>Transit.</b>							<b>Doorvoer.</b>
Quantités (tonnes) . . .	17,612,462	19,547,536	19,489,092	15,407,593	12,436,538	13,135,232	Hoeveelheden (tonnen).
Valeur (1,000 fr.) . . .	32,551,915	39,311,938	34,692,826	28,012,702	17,083,305	21,345,043	Waarde (1,000 fr.).

N. B. — Le système des valeurs déclarées a été généralisé dans la Statistique commerciale belge à partir de 1919.  
Het stelsel der aangegeven waarden werd in de Belgische handelsstatistiek algemeen gemaakt met ingang van 1919.  
(a) Chiffres provisoires. — Voorloopige cijfers.

(Source : Minist. des Finances).

Classes de marchandises.	Importations — Invoer.							
	QUANTITÉS — HOEVEELHEDEN. (Quintaux métriques — Centenaars).				VALEUR — WAARDE, (1,000 fr.)			
	1930	1931	1932	1933 (a)	1930	1931	1932	1933 (a)
Animaux vivants et produits du règne animal . . . . .	4,776,463	5,265,188	4,671,791	4,629,139	3,830,580	3,100,657	2,087,091	1,999,957
Produits du règne végétal . . . . .	42,845,500	48,271,429	42,263,069	39,350,739	7,099,525	5,143,087	3,870,776	3,392,302
Produits minéraux . . . . .	326,203,855	288,222,745	230,977,906	223,460,045	5,878,870	4,705,691	3,068,257	2,735,170
Produits des industries alimentaires; boissons, liquides alcooliques et vinaigres; tabacs . . . . .	4,726,297	5,447,456	4,982,489	6,022,387	1,472,102	1,159,732	962,795	886,677
Produits chimiques et pharmaceutiques; engrais chimiques préparés; matières colorantes, matières tannantes, couleurs, laques, vernis et mastics; colles et gélatines, essences, parfumeries et cosmétiques . . . . .	5,734,884	7,359,705	4,621,750	4,911,718	962,538	1,002,004	655,853	629,480
Cires de toutes espèces ouvrées; savons, ainsi qu'articles fabriqués avec des cires, des huiles, des graisses et articles similaires . . . . .	66,304	84,108	92,505	89,641	42,658	46,165	42,812	39,118
Cuir et pelletteries et ouvrages de ces matières . . . . .	38,662	27,705	23,957	26,857	370,950	281,356	185,723	169,353
Produits de l'industrie textile . . . . .	542,316	445,804	320,383	369,560	1,879,347	1,407,541	885,280	838,457
Vêtements, lingerie et confections de toute espèce . . . . .	79,301	60,405	58,441	57,577	266,025	220,048	188,128	192,562
Bois et ouvrages en bois; ouvrages en liège . . . . .	18,655,774	15,848,611	14,222,025	15,782,965	1,375,336	976,697	698,391	666,449
Caoutchouc et ouvrages en caoutchouc . . . . .	58,205	49,071	41,717	46,421	165,446	123,570	86,014	84,226
Papier et ses applications . . . . .	2,503,543	2,836,386	2,538,668	2,398,200	708,181	605,535	459,151	409,658
Ouvrages en pierres et autres matières minérales; poteries . . . . .	3,777,699	2,394,499	1,996,469	2,284,028	295,330	197,329	163,843	189,627
Verre et ouvrages en verre . . . . .	236,785	188,228	136,822	129,077	86,584	76,112	54,134	52,098
Métaux et ouvrages en métaux . . . . .	9,859,728	9,107,779	5,555,239	5,223,790	2,768,432	2,035,843	1,097,346	1,311,750
Machines, engins mécaniques et appareils, matériel de chemin de fer et matériel électrique . . . . .	1,449,720	881,691	496,257	428,872	2,454,803	1,652,994	1,007,975	868,309
Véhicules autres que pour voies ferrées . . . . .	592,136	620,123	382,541	491,979	876,071	749,482	477,843	416,578
Horlogerie; instruments et appareils non dénommés ailleurs . . . . .	9,256	8,732	6,982	8,105	120,100	111,769	75,957	81,064
Instruments de musique . . . . .	14,859	8,504	4,060	2,900	76,104	42,785	17,044	11,318
Armes . . . . .	8,623	2,945	2,837	3,138	14,403	10,932	8,395	9,933
Compositions diverses . . . . .	92,559	87,087	80,034	92,695	350,857	321,341	249,650	232,746
<b>Total . . . . .</b>	<b>422,272,469</b>	<b>387,218,201</b>	<b>313,475,942</b>	<b>305,809,833</b>	<b>31,094,242</b>	<b>23,970,670</b>	<b>16,342,964</b>	<b>15,216,832</b>

(a) Chiffres provisoires.



Exportations — Uitvoer.								Klassen van koopwaren.
QUANTITÉS — HOEVEELHEDEN. (Quintaux métriques — Centenaars).				VALEUR — WAARDE. (1,000 fr.)				
1930	1931	1932	1933 (a)	1930	1931	1932	1933 (a)	
1,563,211	2,186,211	2,038,377	2,044,060	2,176,864	2,015,525	1,405,504	1,507,281	Levende dieren en voortbrengselen van het dierenrijk.
7,064,534	10,568,254	10,000,170	6,586,677	1,430,246	1,675,294	1,241,625	1,040,384	Voortbrengselen van het plantenrijk.
138,532,041	146,743,258	112,832,990	115,614,121	2,407,561	2,469,524	1,762,608	1,693,214	Minerale voortbrengselen.
2,103,990	1,833,091	2,235,017	2,965,979	740,313	616,499	459,807	442,896	Producten der voedingsmiddelenindustrie, dranken, alcoholische vloeistoffen en azijn; tabak.
18,048,379	20,828,809	18,954,544	18,596,189	1,268,641	1,502,593	1,078,082	1,035,963	Chemische en artseneijproducten; bereid kunstmest; kleur- en looistof, verfstoffen, lakken, vernissen en stopverf; gom en gelatine, essences, reukwerk en cosmetiek.
61,424	46,960	42,387	45,300	31,127	21,892	14,492	12,053	Allerlei soorten bereide was; zeep, en van was, olie, vetstoffen vervaardigde artikelen en dergelijke.
146,676	100,609	91,341	90,718	749,380	520,073	273,095	255,670	Leder en pelterij en daarvan vervaardigde artikelen.
1,301,922	1,254,314	886,239	1,043,339	3,423,238	2,947,930	1,607,580	1,581,185	Producten der textielnijverheid.
73,100	183,811	117,668	130,174	631,539	550,226	225,270	182,825	Kleding, linnengoed en allerlei confectie.
2,173,758	1,699,948	1,124,512	1,059,865	354,563	257,907	137,170	119,903	Hout en artikelen van hout: artikelen van kurk.
91,543	98,371	84,979	105,188	342,266	320,850	190,982	183,663	Gummi en gummi-artikelen.
799,784	853,393	629,264	762,741	521,157	480,911	314,900	318,119	Papier en papierartikelen
14,311,132	13,840,505	6,495,748	10,553,491	1,457,907	1,514,813	689,437	674,617	Artikelen van steen en van andere delfstoffen; aardewerk.
2,744,470	2,349,597	1,719,977	1,633,788	1,020,206	834,395	574,092	523,536	Glas en glaswerk.
46,186,185	41,830,978	37,315,895	37,139,809	6,887,748	5,388,073	3,966,538	3,748,314	Metalen en artikelen van metaal.
1,644,393	1,180,467	689,880	635,448	1,390,357	1,028,293	621,007	473,865	Machines, mechanische werktuigen en toestellen, spoorweg- en electrisch materieel.
397,774	328,462	186,128	216,722	670,561	523,244	256,084	259,085	Andere voertuigen dan voor spoorwegen.
2,295	827	538	775	15,170	7,437	6,810	6,354	Uurwerk; elders niet genoemde werktuigen en toestellen.
1,148	753	411	665	5,076	3,406	1,799	2,125	Muziekinstrumenten.
10,629	6,816	4,258	2,596	122,688	76,131	41,684	29,497	Wapens.
319,924	259,441	166,486	179,706	512,386	423,345	255,199	237,776	Diverse samenstellingen.
<b>237,678,312</b>	<b>246,174,875</b>	<b>195,616,809</b>	<b>199,407,351</b>	<b>26,158,994</b>	<b>23,178,361</b>	<b>15,123,765</b>	<b>14,328,325</b>	<b>Totaal.</b>

(a) Voorloopige cijfers.

IMPORTATION, EXPORTATION ET TRANSIT EN 1931 PAR PAYS.  
IN-, UIT- EN DOORVOER IN 1931 PER LAND.

(VALEUR — WAARDE : 1,000 FR.)

(Source : Ministère des Finances.)

(Bron : Min. v. Financiën.)

Pays	Commerce spécial — Speciale handel				Transit - Doorvoer		Landen
	Importations Invoer	Exportations Uitvoer	EXCÉDENT - OVERSCHOT		à l'entrée in binnen- waartsche richting	à la sortie in buiten- waartsche richting	
			des importations van den invoer	des exportations van den uitvoer			
Congo belge . . . . .	984,398	420,342	564,056	—	100,735	159,718	Belgisch-Kongo.
Algérie . . . . .	15,877	48,626	—	32,749	13,760	18,179	Algiers.
Argentine . . . . .	1,267,928	407,330	860,598	—	771,337	418,416	Argentinië.
Australie . . . . .	374,042	40,911	333,131	—	271,029	26,400	Australië.
Autriche . . . . .	44,911	100,841	—	55,930	116,795	115,961	Oostenrijk.
Brésil . . . . .	241,106	143,131	97,975	—	125,764	108,845	Brazilië.
Bulgarie . . . . .	49,028	33,207	15,821	—	25,141	20,098	Bulgarije.
Canada . . . . .	206,592	202,299	4,293	—	291,287	285,376	Canada.
Ceylan . . . . .	2,744	18,572	—	15,828	1,049	2,436	Ceylon.
Chili . . . . .	189,399	42,395	147,004	—	123,666	52,285	Chili.
Chine . . . . .	40,073	350,317	—	310,244	32,123	233,371	China.
Cuba . . . . .	28,699	23,076	5,623	—	1,004	21,163	Cuba.
Danemark . . . . .	318,303	377,508	—	59,205	221,594	215,035	Denemarken.
Egypte . . . . .	32,967	201,807	—	168,840	10,428	172,963	Egypte.
Espagne . . . . .	200,524	167,877	32,647	—	197,509	162,190	Spanje.
Estonie . . . . .	45,391	16,263	29,128	—	24,272	11,367	Estland.
Etats-Unis d'Amér..	2,098,507	1,149,361	949,146	—	1,370,647	448,590	V.-S. van Amerika.
Finlande . . . . .	327,615	75,576	252,039	—	71,803	55,943	Finland.
France . . . . .	4,171,854	4,069,546	102,308	—	4,900,917	9,882,119	Frankrijk.
Grèce . . . . .	41,305	157,905	—	116,600	23,009	137,509	Griekenland.
Inde britannique . .	428,385	466,579	—	38,194	320,956	408,784	Britsch-Indië.
Indes néerlandaises .	44,314	121,259	—	76,945	8,751	58,400	Nederlandsch-Indië.
Irlande . . . . .	8,839	120,907	—	112,068	15,484	17,295	Ierland.
Italie . . . . .	263,686	499,516	—	235,830	808,902	247,977	Italië.
Japon . . . . .	33,954	166,240	—	132,286	22,836	128,171	Japan.
Lettonie . . . . .	95,039	39,576	55,463	—	34,786	24,365	Letland.
Maroc . . . . .	19,129	184,268	—	165,139	55,473	133,795	Marokko.
Mexique . . . . .	95,571	21,158	74,413	—	24,420	57,967	Mexico.
Norvège . . . . .	191,478	185,043	6,435	—	88,137	138,184	Noorwegen.
Pays-Bas . . . . .	3,513,962	2,968,615	545,347	—	2,399,731	1,960,354	Nederland.
Perse . . . . .	56,077	25,592	30,485	—	119,440	28,408	Perzië.
Pologne . . . . .	129,405	119,148	10,257	—	89,179	177,151	Polen
Portugal . . . . .	70,290	133,021	—	62,731	37,051	78,389	Portugal.
Roumanie . . . . .	309,353	36,901	272,452	—	225,495	96,087	Roemenië.
Royaume-Uni . . . .	1,954,711	4,916,557	—	2,961,846	3,587,433	4,685,626	Vereen.-Koninkrijk.
Russie . . . . .	470,219	56,116	414,103	—	394,091	13,616	Rusland.
Suède . . . . .	251,928	364,205	—	112,277	153,053	269,638	Zweden.
Suisse . . . . .	317,369	691,617	—	374,248	932,667	1,494,384	Zwitserland.
Tchéco-Slovaquie . .	165,206	97,812	67,394	—	136,598	206,119	Tsjecho-Slowakije.
Tunisie . . . . .	22,589	22,304	285	—	3,130	9,186	Tunis.
Turquie . . . . .	29,924	132,954	—	103,030	21,203	90,637	Turkije.
Union douanière al- lemande . . . . .	4,047,109	2,389,635	1,657,474	—	9,236,003	4,367,936	Duitsch tolver- bond.
Union douan. Sud- Africaine . . . . .	130,860	178,861	—	48,001	118,050	81,196	Zuidafrikaansche Unie.
Uruguay . . . . .	45,531	90,713	—	45,182	34,630	23,905	Uruguay.
Autres pays . . . . .	594,479	1,102,874	—	508,395	451,334	667,168	Andere landen.
<b>Totaux . . . . .</b>	<b>23,970,670</b>	<b>23,178,361</b>	<b>6,527,877</b>	<b>5,735,568</b>	<b>28,012,702</b>	<b>28,012,702</b>	<b>Totalen.</b>

IMPORTATION, EXPORTATION ET TRANSIT EN 1932 PAR PAYS  
IN, - UIT - EN DOORVOER IN 1932 PER LAND.

179

(VALEUR — WAARDE — I,000 FR.)

(Source : Ministère des Finances.)

(Bron : Min. v. Financiën.)

Pays	Commerce spécial — Speciale handel				Transit - Doorvoer		Landen
	Importations Invoer	Exportations Uitvoer	EXCÉDENT - OVERSCHOT		à l'entrée in binnen- waartsche richting	à la sortie in buiten- waartsche richting	
			des importations van den invoer	des exportations van den uitvoer			
Congo belge . . . . .	616,945	194,922	422,023	—	108,739	103,489	Belgisch-Kongo.
Algérie . . . . .	10,269	30,863	—	20,594	30,322	32,070	Algiers.
Argentine . . . . .	1,033,808	306,240	727,568	—	694,629	278,004	Argentinië.
Australie . . . . .	249,488	53,835	195,653	—	172,018	19,167	Australië.
Autriche . . . . .	33,248	36,679	—	3,431	26,855	78,690	Oostenrijk.
Brésil . . . . .	157,903	123,128	34,775	—	85,255	117,709	Brazilië.
Bulgarie . . . . .	29,895	28,388	1,507	—	18,410	10,863	Bulgarije.
Canada . . . . .	184,778	144,350	40,428	—	182,499	215,351	Canada.
Ceylan . . . . .	2,146	11,211	—	9,065	2,005	2,236	Ceylon.
Chili . . . . .	31,364	17,327	14,037	—	76,342	28,690	Chili.
Chine . . . . .	28,239	210,675	—	182,436	24,998	119,970	China.
Cuba . . . . .	19,801	15,922	3,879	—	474	21,781	Cuba.
Danemark . . . . .	276,611	207,375	69,236	—	24,906	109,761	Denemarken.
Egypte . . . . .	20,883	203,847	—	182,964	8,680	103,161	Egypte.
Espagne . . . . .	155,708	152,643	3,065	—	151,136	102,055	Spanje.
Esthonie . . . . .	16,903	8,958	7,945	—	4,737	9,607	Estland.
Etats-Unis d'Amér. .	1,410,887	714,741	696,146	—	998,098	297,369	V.-S. van Amerika.
Finlande . . . . .	226,141	54,504	171,637	—	37,358	22,645	Finland.
France . . . . .	2,658,389	2,929,708	—	271,319	2,935,697	5,346,367	Frankrijk.
Grèce . . . . .	34,783	83,862	—	49,079	29,441	49,468	Griekenland.
Inde britannique . .	296,083	440,963	—	144,880	174,423	405,719	Britsch-Indië.
Indes néerlandaises .	34,314	89,121	—	54,807	11,250	23,631	Nederlandsch-Indië.
Irlande . . . . .	6,772	132,550	—	125,778	4,595	29,234	Ierland.
Italie . . . . .	182,058	323,151	—	141,093	346,669	204,622	Italië.
Japon . . . . .	35,938	135,715	—	99,777	30,241	58,852	Japan.
Lettonie . . . . .	57,448	29,751	27,697	—	19,353	9,993	Letland.
Maroc . . . . .	8,379	164,029	—	155,650	42,418	127,045	Marokko.
Mexique . . . . .	50,314	16,683	33,631	—	21,882	52,328	Mexico.
Norvège . . . . .	120,728	143,726	—	22,998	70,836	127,683	Noorwegen.
Pays-Bas . . . . .	2,326,510	1,945,989	380,521	—	1,951,061	1,659,452	Nederland.
Perse . . . . .	51,879	28,946	22,933	—	118,310	16,691	Perzië.
Pologne . . . . .	79,001	79,253	—	252	46,306	77,340	Polen.
Portugal . . . . .	58,878	105,751	—	46,873	30,415	83,598	Portugal.
Roumanie . . . . .	188,907	45,090	143,817	—	144,115	45,374	Roemenië.
Royaume-Uni . . . . .	1,412,890	2,367,353	—	954,463	2,813,732	1,758,598	Vereen.-Koninkrijk.
Russie . . . . .	366,286	33,389	332,897	—	330,560	79,557	Rusland.
Suède . . . . .	184,503	216,748	—	32,245	89,820	121,200	Zweden.
Suisse . . . . .	191,653	610,845	—	419,192	486,384	1,073,748	Zwitserland.
Tchéco-Slovaquie . .	117,237	76,794	40,443	—	99,939	84,581	Tsjecho-Slowakije.
Tunisie . . . . .	23,098	16,705	6,393	—	15,262	8,021	Tunis.
Turquie . . . . .	47,735	108,537	—	60,802	24,757	51,677	Turkije.
Union douanière al- lemande . . . . .	2,747,804	1,552,238	1,195,566	—	4,204,584	3,289,205	Duitsch tolv- bond.
Union donan. Sud- Africaine . . . . .	112,335	101,378	10,957	—	84,421	49,523	Zuidafrikaansche Unie.
Uruguay . . . . .	2,072	41,078	—	19,006	8,959	18,843	Uruguay.
Autres pays . . . . .	421,953	788,804	—	366,851	300,414	558,337	Andere landen.
<b>Totaux . . . . .</b>	<b>16,342,964</b>	<b>15,123,765</b>	<b>4,582,754</b>	<b>3,363,555</b>	<b>17,083,305</b>	<b>17,083,305</b>	<b>Totalen.</b>

(Source : Min. des Financ.)

(Bron : Min. van Financ.)

MARCHANDISES	IMPORTATIONS INVOER		EXPORTATIONS UITVOER		KOOPWAREN
	Quantités Hoeveelheden Quint. métr. Centenaars	Valeur Waarde 1.000 fr.	Quantités Hoeveelheden Quint. métr. Centenaars	Valeur Waarde 1.000 fr.	
<b>I. — Animaux vivants.</b>					<b>I. — Levende dieren.</b>
Espèce chevaline . . . . .	32,598	12,370	90,933	62,445	Paarden.
» bovine . . . . .	214,231	58,340	4,931	2,563	Runderen.
» porcine . . . . .	33,430	10,225	29,575	15,898	Varkens.
Volaille . . . . .	9,286	10,184	18,252	15,788	Pluimvee.
Autres animaux . . . . .	5,642	5,711	898	1,670	Andere dieren.
<b>Total . . . . .</b>	<b>295,187</b>	<b>96,830</b>	<b>144,589</b>	<b>98,364</b>	<b>Totaal.</b>
<b>II. — Objets d'alimentation et boissons.</b>					<b>II. — Dranken en voedings- waren.</b>
Viandes fraîches . . . . .	438,743	148,646	37,633	27,422	Versch vleesch.
Viandes préparées ou conservées	96,751	105,042	19,523	47,962	Bereid of ingemaakt vleesch.
Graisses comestibles . . . . .	138,032	65,243	14,142	7,392	Spijsvetten.
Margarine et beurres artificiels.	22,063	15,165	12,531	8,640	Margarine en kunstboter.
Beurre . . . . .	212,864	352,265	8,352	15,287	Boter.
Fromages . . . . .	207,654	212,400	2,511	2,360	Kaas.
Poissons, crustacés, coquillages .	895,953	179,016	234,239	39,590	Visch, schaal- en schelpdieren.
Œufs de volaille et de gibier . . .	15,316	11,113	380,804	291,449	Eieren van pluimvee en wild.
Froment . . . . .	12,736,402	715,304	1,116,779	74,154	Tarwe.
Orge . . . . .	4,254,351	234,542	783,000	45,312	Gerst.
Avoine . . . . .	556,119	35,174	18,485	1,751	Haver.
Mais . . . . .	8,568,972	425,667	624,408	32,704	Mais.
Riz . . . . .	549,410	48,506	90,831	10,783	Rijst.
Farine de céréales . . . . .	77,547	7,090	130,812	18,159	Meel van graangewassen.
Malt . . . . .	185,312	42,356	40,403	5,890	Mout.
Légumes frais . . . . .	600,967	65,197	562,539	84,672	Versche groenten.
Pommes de terre . . . . .	1,677,368	76,178	2,719,550	137,847	Aardappelen.
Fruits . . . . .	1,466,222	297,715	673,214	89,279	Fruit.
Café . . . . .	515,623	346,322	17,861	10,465	Koffie.
Cacao brut . . . . .	152,844	69,732	13,583	3,009	Onbereide cacao.
Sucres bruts et raffinés . . . . .	751,281	67,450	818,105	155,266	Ruwe en geraffineerde suiker.
Huiles végétales . . . . .	398,166	128,975	314,812	90,529	Plantaardige oliën.
Sel . . . . .	2,710,595	34,505	17,070	1,056	Zout.
Vins . . . . .	320,837	151,537	4,578	2,497	Wijn.
Bières . . . . .	156,334	35,068	6,757	1,805	Bier.
Autres marchandises . . . . .	2,354,545	309,166	1,152,674	226,148	Andere koopwaren.
<b>Total . . . . .</b>	<b>40,062,271</b>	<b>4,179,374</b>	<b>9,815,196</b>	<b>1,431,428</b>	<b>Totaal.</b>
<b>III. — Matières brutes ou simplement préparées.</b>					<b>III. — Ruwe of enkel bereide stoffen.</b>
Peaux brutes, salées, etc., et pelleteries brutes . . . . .	435,677	262,932	186,066	97,930	Onbewerkte, gezouten huiden, enz. en onbewerkte pelterij.
Engrais . . . . .	5,223,458	2,11,001	16,058,463	598,964	Meststoffen.
Poils et plumes . . . . .	22,935	19,135	23,460	108,210	Haar en pluimen.
Plantes vivantes et fleurs natur.	25,541	12,280	124,395	71,020	Levende planten en bloemen.
Récoltes et fourrages . . . . .	1,997,364	33,572	418,132	7,194	Oogst en veevoeder.
Son . . . . .	1,056,911	52,685	278,974	19,567	Zemelen.
Tourteaux . . . . .	1,955,021	152,808	593,465	57,154	Lijnkoek.
Houblon . . . . .	22,891	29,338	1,731	1,710	Hop.
Betteraves à sucre . . . . .	»	»	1,570	22	Suikerbieten.
Graines . . . . .	1,995,196	38,845	87,579	16,224	Zaden.
Caoutchouc . . . . .	120,239	49,656	21,997	5,435	Rubber.
Tabacs . . . . .	222,861	180,791	2,500	391	Tabak.
Bois . . . . .	14,152,309	626,525	514,152	26,038	Hout.
Pâtes de bois . . . . .	1,577,862	102,591	126,770	7,464	Houtdeeg.
Minerais : de cuivre . . . . .	569,925	94,688	31,598	9,226	Kopererts.
» de fer . . . . .	94,824,100	318,909	3,597,180	14,118	Ijzererts.
» de zinc . . . . .	2,556,367	78,043	257,005	9,880	Zinkerts.
» de manganèse . . . . .	1,547,377	29,066	177,163	6,304	Mangaanerts.
Métaux communs : cuivre . . . . .	385,494	165,138	604,057	308,737	Gemeene metalen : koper.
» fer et acier . . . . .	3,623,226	135,439	7,123,449	343,051	» ijzer en staal.
» plomb . . . . .	263,843	41,572	403,998	72,027	» lood.
» zinc . . . . .	258,738	41,020	640,453	118,100	» zink.

(Source : Min. des Financ.) (suite)

(Bron : Min. van Financ.) (vervolg)

MARCHANDISES	IMPORTATIONS INVOER		EXPORTATIONS UITVOER		KOOPWAREN
	Quantités Hoeveelheden	Valeur Waarde	Quantités Hoeveelheden	Valeur Waarde	
	Quint, métr. Centenaars	1,000 fr.	Quint, métr. Centenaars	1,000 fr.	
Pierres précieuses et demi-précieuses, brutes ou simplement taillées, mais non montées . . . . .	.....	456,574	.....	738,337	Edelgesteente en half-edelgesteente, onbewerkt of eenvoudig geslepen, doch niet gezet.
Marbres, albâtre, etc. . . . .	194,126	13,885	251,024	12,955	Marmer, albast, enz.
Huiles minérales et dérivés . . . . .	8,782,404	573,050	3,350,939	257,945	Mineraalolie en onderproducten.
Charbons minéraux . . . . .	91,904,268	1,164,622	51,027,978	833,740	Steenkolen.
Chaux . . . . .	21,312	749	3,181,796	23,075	Kalk.
Ciment . . . . .	1,377,383	15,549	10,466,596	159,406	Cement.
Laine . . . . .	814,118	687,574	417,499	607,099	Wol.
Coton . . . . .	799,952	373,342	190,046	84,752	Katoen.
Jute . . . . .	314,596	60,779	54,258	10,641	Jute.
Chanvre et lin . . . . .	1,370,541	156,522	447,383	213,381	Hennep en vlas.
Autres marchandises . . . . .	27,802,798	724,622	41,316,365	505,750	Andere koopwaren.
<b>Total . . . . .</b>	<b>226 218,833</b>	<b>7,133,302</b>	<b>141,978,041</b>	<b>5,345,847</b>	<b>Totaal.</b>
<b>IV. — Produits fabriqués</b>					<b>VI. — Fabrikaten.</b>
Couleurs, teintures, vernis . . . . .	190,828	133,134	336,450	118,635	Verf- en kleurstoffen en vernissen.
Produits chimiques . . . . .	1,950,326	276,739	3,730,727	361,150	Chemische producten.
Cuir et peaux préparés . . . . .	18,243	105,640	28,411	135,849	Bereide vellen en huiden.
Fils : de laine . . . . .	44,706	187,169	32,378	149,438	Wollen garen.
» de soie naturelle ou artific. . . . .	6,508	35,174	26,956	110,136	Garen van kunst- of natuurl. zijde.
» de coton . . . . .	25,228	64,143	47,160	74,201	Katoengaren.
Fils de jute, de chanvre, de lin, et d'autres fibres textiles . . . . .	45,935	52,364	114,338	147,566	Jute-, hennep-, vlaggaren en garen van andere textielvezels.
Tissus de laine . . . . .	21,989	173,545	20,615	116,727	Wollen stoffen.
» de soie naturelle ou artific. . . . .	10,378	151,375	10,625	49,645	Weefsels van kunst- of natuurl. zijde.
» de coton . . . . .	25,016	115,765	208,969	711,460	Katoenen weefsels.
Tissus de jute . . . . .	507	1,419	56,546	46,051	Weefsels van jute.
Tissus de lin et d'autres fibres textiles . . . . .	727	2,061	33,543	72,507	Weefsels van vlas en v. and. textielvezels.
Bonneterie . . . . .	5,406	86,814	8,964	71,499	Bonneterie.
Ouvrages en caoutchouc . . . . .	55,146	115,855	85,917	195,296	Gummi-artikelen.
Meubles et autres ouvrages en bois . . . . .	111,462	72,780	646,107	109,679	Meubelen en ander houtwerk.
Papiers . . . . .	821,218	199,930	377,630	208,826	Papier.
Ouvrages en marbre, plâtre, ciment et pierre . . . . .	151,734	15,023	1,047,736	83,968	Marmer-, pleister-, cement- en steenwerk.
Tuiles, briques, carreaux, tuyaux, autres qu'en faïence ou en porcelaine . . . . .	891,243	27,103	4,867,228	58,765	Dakpannen, baksteen, tegels, buiten niet van aardewerk of porcelain.
Glaces . . . . .	1,856	1,678	294,584	213,965	Spiegelglas.
Verre de vitrage . . . . .	21,009	3,389	1,175,617	256,508	Vensterglas.
Gobeletterie . . . . .	54,161	36,091	206,151	88,232	Vaatwerk.
Fer et acier battus, étirés ou laminés . . . . .	543,890	96,053	26,151,025	2,079,860	Bewerkt, getrokken of geplet staal en ijzer.
Autres ouvrages en fer ou en acier . . . . .	308,301	196,068	1,762,096	409,116	Ander staal- of ijzerwerk.
Ouvrages en cuivre . . . . .	26,511	46,283	74,393	59,211	Koperwerk.
» en plomb . . . . .	4,070	1,852	90,511	25,145	Lood-artikelen.
» en zinc . . . . .	14,681	5,538	404,032	109,645	Zinkwerk.
Locomotives et tenders . . . . .	4,283	2,891	27,207	29,095	Locomotieven en tenders.
Machines et appareils électriques . . . . .	85,946	401,069	102,197	223,259	Electrische machines en toestellen.
Machines motrices . . . . .	36,874	55,303	51,436	41,486	Drijfmachines.
Machines à tisser, à apprêter, à imprimer, à teindre les étoffes, machines à carder et autres machines pour l'industrie textile . . . . .	48,065	45,235	10,801	14,210	Weef-, appreteer-, druk-, verf-, kaardmachines en andere machines voor de textiel-industrie.
Autres machines . . . . .	217,641	389,579	331,226	198,915	Andere machines.
Voitures et wagons pour chemins de fer et tramways . . . . .	13,841	11,557	82,661	52,335	Wagens en wagons voor spoor- en tramwegen.
Voitures automobiles . . . . .	69,530	144,560	125,895	203,801	Motorvoertuigen.
Autres véhicules . . . . .	211,172	311,853	20,511	31,729	Andere voertuigen.
Armes et munitions . . . . .	5,336	17,618	18,177	72,500	Wapens en munitie.
Autres marchandises . . . . .	855,779	1,170,698	1,068,542	1,006,883	Andere koopwaren.
<b>Total . . . . .</b>	<b>6,899,546</b>	<b>4,753,348</b>	<b>43,677,362</b>	<b>7,937,293</b>	<b>Totaal.</b>
<b>V. — Or et argent non ouvrés et monnaies</b>					<b>V. — Onbewerkt goud en zilver, en munt.</b>
<b>Total . . . . .</b>	<b>105</b>	<b>180,110</b>	<b>1,621</b>	<b>310,833</b>	<b>Totaal.</b>
<b>Total général . . . . .</b>	<b>313,475,942</b>	<b>16,342,964</b>	<b>195,616,809</b>	<b>15,123,765</b>	<b>Algemeen totaal.</b>

NAVIRES (CHARGÉS ET SUR LEST) ENTRÉS EN BELGIQUE  
GELADEN EN ONGELADEN IN BELGIË BINNENGEKOMEN SCHEPEN

(Source : Tableau annuel du Commerce.)

(Bron : Tableau annuel du commerce.)

Pays de provenance	Tonnage total Totale tonnage		1931						Land van herkomst	
	1928	1929	Nombre - Aantal			Tonnage - Tonnemaat				
			Belges Belgische	Etrangers Vreemde	Tot.	Belges Belgische	Etrangers Vreemde	Tot.		
Algérie . . . . .	178,664	111,924	8	32	40	13,387	72,956	86,343	Algiers.	
Allemagne . . . . .	4,358,899	4,501,945	45	1,315	1,360	46,841	3,494,005	3,540,846	Duitschland.	
Antill. néerland. . . . .	14,599	60,225	—	13	13	—	60,195	60,195	Nederl. West-Indië	
Argentine . . . . .	1,254,419	1,560,703	27	320	347	93,114	1,294,346	1,387,460	Argentinië.	
Australie . . . . .	725,693	784,590	—	134	134	—	718,357	718,357	Australië.	
Bésil . . . . .	343,388	224,441	24	71	95	69,745	267,182	336,927	Brazilië.	
Bulgarie . . . . .	37,019	15,189	7	34	41	16,540	105,387	121,927	Bulgarije.	
Canada . . . . .	968,550	921,260	12	171	183	48,417	815,003	863,420	Canada.	
Chili . . . . .	456,269	476,510	—	74	74	—	304,081	304,081	Chili.	
Chine . . . . .	96,253	79,867	—	29	29	—	139,150	139,150	China.	
Congo belge . . . . .	247,470	216,208	61	1	62	237,356	2,036	239,392	Belgisch-Kongo.	
Côte occ. d'Afric. poss. franç. . . . .	83,599	85,685	—	39	39	—	110,511	110,511	Afrik. Westkust. (Fr. bezitt.).	
Côte orient d'Afr. poss. portug. . . . .	384,240	342,310	9	70	79	30,145	367,880	398,025	Afrik. Oostkust. (Port. bezitt.).	
Danemark . . . . .	321,444	269,077	1	343	344	1,738	259,624	261,362	Denemarken.	
Dantzig . . . . .	217,025	184,192	1	220	221	2,941	188,341	191,282	Dantzig.	
Egypte . . . . .	83,005	56,727	16	7	23	34,048	18,223	52,271	Egypte.	
Espagne . . . . .	401,659	417,216	19	292	311	18,832	391,560	410,392	Spanje.	
Esthonie . . . . .	10,476	9,805	—	35	35	—	41,742	41,742	Estland.	
Et. Unis d'Amér. Finlande . . . . .	2,078,165	2,117,635	57	395	452	236,692	1,928,255	2,104,947	V.-S. van Amerika.	
France . . . . .	439,635	459,544	1	278	279	1,738	293,687	295,425	Finland.	
France . . . . .	1,361,683	1,289,061	77	1,094	1,171	49,334	1,149,758	1,199,092	Frankrijk.	
Inde britann. . . . .	1,466,226	1,449,098	—	267	267	—	1,332,783	1,332,783	Britsch-Indië.	
Indo-Chine fr. . . . .	142,893	133,504	—	22	22	—	112,581	112,581	Fr. Achter-Indië.	
Irlande . . . . .	133,136	77,738	—	94	94	—	73,085	73,085	Ierland.	
Italie . . . . .	268,480	213,998	10	78	88	18,288	145,253	163,541	Italië.	
Japon . . . . .	306,507	316,450	—	48	48	—	313,108	313,108	Japan.	
Lettonie . . . . .	222,306	246,946	5	96	101	6,580	151,561	158,141	Letland.	
Maroc . . . . .	81,675	77,683	17	43	60	14,786	59,906	74,692	Marokko.	
Mexique . . . . .	191,696	187,357	—	29	29	—	129,863	129,863	Mexico.	
Noi-vege . . . . .	84,515	593,343	1	265	266	814	391,195	392,009	Noorwegen.	
Pays-Bas . . . . .	1,962,393	1,868,510	14	814	828	17,088	1,753,623	1,770,711	Nederland.	
Perse . . . . .	73,323	72,584	—	27	27	—	130,670	130,670	Perzië.	
Pologne . . . . .	20,852	7,370	—	51	51	—	102,093	102,093	Polen.	
Portugal . . . . .	160,750	192,687	—	136	136	—	235,642	235,642	Portugal.	
Roumanie . . . . .	125,646	154,380	8	109	117	37,896	348,419	386,315	Roemenië.	
Royaume-Uni . . . . .	7,461,319	8,219,733	1,820	7,306	9,126	1,497,032	6,109,735	7,606,767	Vereen. Koninkr.	
Russie . . . . .	207,712	376,191	12	265	277	45,869	628,367	674,236	Rusland.	
Suède . . . . .	440,165	475,993	3	440	443	6,722	555,460	562,182	Zweden.	
Tunisie . . . . .	143,591	163,406	9	28	37	10,076	61,920	71,996	Tunis.	
Turquie . . . . .	32,659	19,614	6	18	24	12,368	32,339	44,707	Turkije.	
Un. dou. Sud-Afric. Autres pays . . . . .	111,618	135,441	—	10	10	—	53,895	53,895	Zuidafrik. Unie.	
	860,712	587,911	25	153	178	43,903	431,385	475,288	Andere landen.	
Total } à voiles . . . . . à vapeur . . . . . à moteur . . . . .	100,173	116,712	108	103	211	57,720	45,669	103,389	Zeilschepen } Stoomschep. } Tot. Motorschep. }	
	27,057,451	27,648,716	2,150	12,507	14,657	2,427,945	22,820,876	25,248,821		
	1,802,704	1,988,623	27	2,656	2,683	126,625	2,308,617	2,435,242		
<b>TOTAL GÉNÉR.</b>	<b>28,960,328</b>	<b>29,754,051</b>	<b>2,285</b>	<b>15,266</b>	<b>17,551</b>	<b>2,612,290</b>	<b>25,175,162</b>	<b>27,787,452</b>	<b>ALG. TOTAAL.</b>	

N. — Ce tableau indique le mouvement total de la navigation maritime internationale par port d'entrée et de sortie. Pour établir ce mouvement, les navires qui, venant de l'étranger, effectuent des opérations de déchargement ou de chargement dans plusieurs ports belges, avant de reprendre la mer pour un port étranger, ne sont relevés qu'une seule fois : à l'entrée, dans le mouvement du port où ils ont effectué la première opération ; à la sortie, dans le mouvement du port où ils ont effectué la dernière opération. (Pour le détail par port, voir le Tableau annuel).

NAVIRES (CHARGÉS ET SUR LEST) SORTIS DE BELGIQUE  
GELADEN EN ONGELADEN UIT BELGIË VERTROKKEN SCHEPEN

(Source : Tableau annuel du Commerce.)

(Bron : Tableau annuel du commerce.)

Pays de destination	Tonnage total		1931						Land van bestemming
	Totale tonnemaat		Nombre - Aantal			Tonnage - Tonnemaat			
	1928	1929	Belges Belgische	Etrangers Vreemde	Tot.	Belges Belgische	Etrangers Vreemde	Tot.	
Algérie . . . . .	44,772	47,060	20	64	84	25,737	105,533	131,270	Algiers.
Allemagne . . . . .	2,310,846	2,410,692	39	955	994	32,472	2,112,504	2,144,976	Duitschland.
Antill. néerland. . . . .	17,465	17,895	—	4	4	—	19,058	19,058	Nederl. West-Indië.
Argentine . . . . .	785,415	647,952	17	152	169	61,300	623,775	685,075	Argentinië.
Australie . . . . .	387,277	456,020	—	61	61	—	317,444	317,444	Australië.
Bésil . . . . .	693,261	688,382	13	104	117	30,750	351,715	382,465	Brazilië.
Bulgarie . . . . .	38,194	36,817	—	4	4	—	14,549	14,549	Bulgarije.
Canada . . . . .	720,401	670,200	7	104	111	30,984	549,036	580,020	Canada.
Chili . . . . .	412,893	568,976	—	100	100	—	400,315	400,315	Chili.
Chine . . . . .	332,013	407,785	1	97	98	3,522	492,745	496,267	China.
Congo belge . . . . .	262,871	282,609	63	4	67	244,035	10,984	255,019	Belgisch-Kongo.
Côte occid. d'Afr. poss. franç. . . . .	21,253	78,491	—	30	30	—	88,352	88,352	Afrik. Westkust. (Fr. bezitt.).
Côte orient d'Afr. poss. portug. . . . .	22,740	367,603	4	87	91	12,549	457,047	469,596	Afrik. Oostkust. (Port. bezitt.).
Danemark . . . . .	222,298	208,309	—	442	442	—	347,778	347,778	Denemarken.
Dantzig . . . . .	209,871	198,298	—	120	120	—	145,373	145,373	Dantzig.
Egypte . . . . .	193,297	228,952	19	33	52	44,198	80,590	124,788	Egypte.
Espagne . . . . .	317,282	356,725	16	251	267	13,956	286,207	300,163	Spanje.
Esthonie . . . . .	13,922	9,123	—	25	25	—	21,579	21,579	Estland.
Et.-Unis d'Amér. . . . .	2,130,991	2,057,199	44	332	376	173,700	1,715,407	1,889,107	Ver. Stat. v. Amer.
Finlande . . . . .	261,019	179,021	—	156	156	—	141,185	141,185	Finland.
France . . . . .	872,080	865,479	46	447	493	44,720	943,954	988,674	Frankrijk.
Inde britann. . . . .	1,205,038	1,301,344	—	210	210	—	1,049,929	1,049,929	Britsch-Indië.
Indo-Chine fr. . . . .	106,308	72,330	—	18	18	—	89,003	89,003	Fr. Achter-Indië.
Irlande . . . . .	200,952	110,056	2	160	162	1,002	99,046	100,048	Ierland.
Italie . . . . .	48,623	76,993	8	19	27	13,004	28,854	41,858	Italië.
Japon . . . . .	1,019,314	1,020,965	—	127	127	—	733,812	733,812	Japan.
Lettonie . . . . .	124,032	158,677	6	81	87	7,896	101,176	109,072	Letland.
Maroc . . . . .	89,830	152,601	20	130	150	19,013	175,326	194,339	Marokko.
Mexique . . . . .	195,978	256,158	—	49	49	—	207,560	207,560	Mexico.
Norvège . . . . .	352,776	478,963	—	230	230	—	299,275	299,275	Noorwegen.
Pays-Bas . . . . .	2,332,069	2,441,889	10	1,163	1,173	28,553	2,593,190	2,621,743	Nederland.
Perse . . . . .	21,353	26,761	—	9	9	—	39,619	39,619	Perzië.
Pologne . . . . .	47,310	52,067	—	129	129	—	131,831	131,831	Polen.
Portugal . . . . .	164,528	216,745	—	93	93	—	171,894	171,894	Portugal.
Roumanie . . . . .	65,271	67,537	4	24	28	20,222	68,442	88,664	Roemenië.
Royaume-Uni . . . . .	8,999,470	9,675,853	1,855	8,084	9,939	1,560,233	7,480,346	9,040,579	Vereen. Koninkrijk.
Russie . . . . .	174,238	242,292	9	88	97	32,016	206,166	238,182	Rusland.
Suède . . . . .	242,655	305,887	2	424	426	3,054	437,376	440,430	Zweden.
Tunisie . . . . .	8,507	5,541	—	4	4	—	8,378	8,378	Tunis.
Turquie . . . . .	40,270	43,900	—	17	17	—	44,383	44,383	Turkije.
Un. douan. Sud-Afr. . . . .	485,447	396,313	1	87	88	3,131	356,729	359,860	Zuidafrik. Unie.
Autres pays . . . . .	1,462,375	1,744,165	46	522	568	129,572	1,574,602	1,704,174	Andere landen.
Total { à voiles . . . . . à vapeur . . . . . à moteur . . . . .	94,279 26,172,422 1,625,065	123,586 27,607,223 1,899,816	107 2,125 20	100 12,507 2,633	207 14,632 2,653	57,412 2,378,938 99,269	37,369 22,827,057 2,257,641	94,781 25,205,995 2,356,910	Zeilschepen Stoomschep. Motorschep. } Tot.
TOT. GÉNÉRAL	27,891,766	29,630,625	2,252	15,240	17,492	2,535,619	25,122,067	27,657,686	ALG. TOTAAL.

N. — Deze tabel duidt de totale internationale zeevaartbeweging aan per haven van aankomst en van vertrek. Ter bepaling van deze beweging, zijn de uit den vreemde komende schepen, die alvorens weer in zee te steken, in verscheidene Belgische havens lossen of laden, slechts eenmaal geteld : als aangekomen, in de haven die zij 't eerst hebben aangedaan ; als vertrokken, in de waar zij het laatst gelost of geladen hebben. Voor de andere bijzonderheden per haven, zie « Tableau annuel ».



**NAVIRES (CHARGÉS ET SUR LEST) ENTRÉS EN BELGIQUE  
GELADEN EN ONGELADEN IN BELGIË BINNENGEKOMEN SCHEPEN**

(Source : Tableau annuel du Commerce.)

(Bron : Tableau annuel du commerce.)

Pays de provenance	Tonnage total Totale tonnemaat		1932			1932			Land van herkomst
	1930	1931	Nombre - Aantal			Tonnage - Tonnemaat			
			Belges Belgische	Etrangers Vreemde	Tot.	Belges Belgische	Etrangers Vreemde	Tot.	
Algérie . . . . .	120,757	86,343	10	35	45	14,689	74,239	88,928	Algiers.
Allemagne . . . . .	4,235,096	3,540,846	40	1,147	1,187	33,472	3,030,671	3,064,143	Duitschland.
Antill. néerland. . . . .	73,389	60,195	1	28	29	5,883	132,578	138,461	Nederl. West-Indië.
Argentine . . . . .	1,192,142	1,387,460	12	326	338	38,019	1,308,987	1,347,006	Argentinië.
Australie . . . . .	666,000	718,357	—	121	121	—	635,801	635,801	Australië.
Bésil . . . . .	338,212	336,927	25	60	85	74,042	248,762	322,804	Brazilië.
Bulgarie . . . . .	34,148	121,927	—	20	20	—	56,186	56,186	Bulgarije.
Canada . . . . .	815,146	803,420	2	200	202	10,995	904,555	915,550	Canada.
Chili . . . . .	264,374	304,081	1	39	40	5,951	149,744	155,695	Chili.
Chine . . . . .	63,014	139,150	—	27	27	—	125,853	125,853	China.
Congo belge . . . . .	267,770	239,392	54	—	54	220,038	—	220,038	Belgisch-Kongo.
Côte occid. d'Afrique . . . . .	—	—	—	—	—	—	—	—	Afrik. Westkust.
poss. franç. . . . .	120,324	110,511	—	22	22	—	73,263	73,263	(Fr. bezitt.).
Côte orient. d'Afrique . . . . .	—	—	—	—	—	—	—	—	Afrik. Oostkust.
poss. portug. . . . .	368,239	398,025	—	48	48	—	259,922	259,922	(Port. bezitt.).
Danemark . . . . .	258,554	268,362	—	391	391	—	297,626	297,626	Denemarken.
Dantzig . . . . .	186,042	191,282	2	192	194	5,882	164,252	170,134	Dantzig.
Egypte . . . . .	56,774	52,271	10	5	15	20,583	16,593	37,176	Egypte.
Espagne . . . . .	487,497	410,392	15	312	327	14,334	374,786	389,120	Spanje.
Esthonie . . . . .	25,169	41,742	—	27	27	—	22,739	22,739	Estland.
Et.-Unis d'Amér. . . . .	2,298,895	2,164,947	41	367	408	159,104	1,742,726	1,901,830	Ver. Stat. v. Amer.
Finlande . . . . .	365,508	295,425	—	280	280	—	323,107	323,107	Finland.
France . . . . .	1,162,734	1,199,092	53	1,041	1,094	30,485	1,138,419	1,168,904	Frankrijk.
Inde britann. . . . .	1,422,206	1,332,783	—	216	216	—	1,104,241	1,104,241	Britsch-Indië.
Indo-Chine fr. . . . .	88,112	112,581	—	24	24	—	129,981	129,981	FranschAchter-Ind.
Irlande . . . . .	46,355	73,085	—	70	70	—	45,408	45,408	Ierland.
Italie . . . . .	193,967	163,541	4	85	89	6,752	153,879	160,631	Italië.
Japon . . . . .	320,670	313,108	—	37	37	—	247,630	247,630	Japan.
Lettorie . . . . .	206,589	158,141	2	74	76	2,632	101,599	104,231	Letland.
Maroc . . . . .	67,420	74,692	9	40	49	8,687	65,482	74,169	Marokko.
Mexique . . . . .	129,386	129,863	—	22	22	—	78,771	78,771	Mexico.
Norvège . . . . .	471,277	392,009	4	306	310	3,256	399,100	402,356	Noorwegen.
Pays-Bas . . . . .	1,858,630	1,770,711	19	680	699	46,821	1,361,812	1,408,633	Nederland.
Perse . . . . .	86,420	130,670	—	29	29	—	144,289	144,289	Perzië.
Pologne . . . . .	29,961	102,093	—	43	43	—	67,673	67,673	Polen.
Portugal . . . . .	261,276	235,642	—	146	146	—	200,719	200,719	Portugal.
Roumanie . . . . .	282,074	386,315	5	86	91	23,231	303,436	326,667	Roemenië.
Royaume-Uni . . . . .	8,152,859	7,606,767	1,463	5,302	6,765	1,333,849	4,887,083	6,220,932	Vereen. Koninkr.
Russie . . . . .	731,901	674,236	12	270	282	48,356	670,303	718,659	Rusland.
Suède . . . . .	541,097	562,182	1	384	385	814	447,684	448,498	Zweden.
Tunisie . . . . .	106,738	71,996	4	38	42	5,710	82,356	88,066	Tunis.
Turquie . . . . .	35,013	44,707	8	23	31	16,063	42,789	58,852	Turkije.
Un. doua. S.-afric. . . . .	113,029	53,895	—	15	15	—	71,089	71,089	Zuidafrik.-Unie.
Autres pays . . . . .	580,562	475,288	2	158	160	4,586	470,894	475,480	Andere landen.
Total } à voiles . . . . .	106,835	103,389	32	28	60	17,790	17,311	35,101	Zeilschepen
} à vapeur . . . . .	26,759,775	25,248,821	1,735	10,496	12,231	1,996,859	19,772,051	21,768,910	Stoomschep. } Tot.
} à moteur . . . . .	2,260,376	2,435,242	32	2,212	2,244	119,585	2,367,665	2,487,250	Motorschep. }
TOT. GÉNÉRAL.	<b>29,126,986</b>	<b>27,787,452</b>	<b>1,799</b>	<b>12,736</b>	<b>14,535</b>	<b>2,134,234</b>	<b>22,157,027</b>	<b>24,291,261</b>	<b>ALG. TOTAAL.</b>

N. — Ce tableau indique le mouvement total de la navigation maritime internationale par port d'entrée et de sortie. Pour établir ce mouvement, les navires qui, venant de l'étranger, effectuent des opérations de déchargement ou de chargement dans plusieurs ports belges, avant de reprendre la mer pour un port étranger, ne sont relevés qu'une seule fois : à l'entrée, dans le mouvement du port où ils ont effectué la première opération ; à la sortie, dans le mouvement du port où ils ont effectué la dernière opération. (Pour le détail par port, voir le Tableau annuel).



NAVIRES (CHARGÉS ET SUR LEST) SORTIS DE BELGIQUE  
GELADEN EN ONGELADEN UIT BELGIË VERTROKKEN SCHEPEN

(Source : Tableau annuel du Commerce.)

(Bron : Tableau annuel du commerce.)

Pays de destination	Tonnage total		1932						Land van bestemming
	Totale tonnemaat		Nombre - Aantal			Tonnage - Tonnemaat			
	1930	1931	Belges Belgische	Etrangers Vreemde	Tot.	Belges Belgische	Etrangers Vreemde	Tot.	
Algérie . . . . .	51,559	131,270	6	37	43	6,690	55,705	62,395	Algiers.
Allemagne . . . . .	2,492,456	2,144,976	37	846	883	28,183	1,924,488	1,952,671	Duitschland.
Antill. néerland. . . . .	23,803	19,058	—	12	12	—	40,824	40,824	Nederl. West-Indië.
Argentine . . . . .	683,566	685,075	7	138	145	18,553	586,630	605,183	Argentinië.
Australie . . . . .	356,157	317,444	—	64	64	—	318,423	318,423	Australië.
Brésil . . . . .	487,275	382,465	23	76	99	74,262	267,311	341,573	Brazilië.
Bulgarie . . . . .	22,909	14,549	—	1	1	—	2,384	2,384	Bulgarije.
Canada . . . . .	595,991	580,020	6	111	117	27,395	569,892	597,287	Canada.
Chili . . . . .	477,577	400,315	—	57	57	—	210,567	210,567	Chili.
Chine . . . . .	351,171	496,267	—	96	96	—	479,847	479,847	China.
Congo belge . . . . .	301,495	255,019	50	—	50	205,218	—	205,218	Belgisch-Kongo.
Côte occ. d'Afr. . . . .	—	—	—	—	—	—	—	—	Afrik. Westkust.
poss. franc. . . . .	181,996	88,352	—	54	54	—	163,271	163,271	(Fr. bezitt.).
Côte orient. d'Afr. . . . .	—	—	—	—	—	—	—	—	Afrik. Oostkust.
poss. portug. . . . .	585,603	469,596	—	53	53	—	264,044	264,044	(Port. bezitt.).
Danemark . . . . .	278,883	347,778	1	490	491	481	349,045	349,526	Denemarken.
Dantzig . . . . .	148,457	145,373	—	80	80	—	77,428	77,428	Dantzig.
Egypte . . . . .	187,348	124,788	12	34	46	21,625	80,537	102,162	Egypte.
Espagne . . . . .	297,525	300,163	10	281	291	8,007	330,321	338,328	Spanje.
Estonie . . . . .	43,820	21,579	—	38	38	—	36,874	36,874	Estland.
Et.-Un. d'Amér. . . . .	2,123,866	1,889,107	34	320	354	132,414	1,646,998	1,779,412	Ver. Stat. v. Amer.
Finlande . . . . .	196,399	141,185	—	142	142	—	152,671	152,671	Finland.
France . . . . .	845,020	988,674	52	405	457	42,885	860,602	903,547	Frankrijk.
Inde britann. . . . .	1,154,870	1,049,929	—	151	151	—	759,381	759,381	Britsch-Indië.
Indo-Chine fr. . . . .	61,624	89,003	—	13	13	—	64,458	64,458	Fr. Achter-Indië.
Irlande . . . . .	103,713	100,048	—	172	172	—	96,238	96,238	Ierland.
Italie . . . . .	64,977	41,858	1	72	73	1,688	160,974	162,662	Italië.
Japon . . . . .	858,170	733,812	—	113	113	—	650,740	650,740	Japan.
Lettonie . . . . .	152,724	109,072	—	51	51	—	58,528	58,528	Letland.
Maroc . . . . .	168,531	194,339	11	151	162	10,265	213,981	224,246	Marokko.
Mexique . . . . .	267,166	207,560	—	58	58	—	233,197	233,197	Mexico.
Norvège . . . . .	387,534	299,275	1	263	264	5,883	299,604	305,547	Noorwegen.
Pays-Bas . . . . .	2,743,559	2,621,743	15	1,087	1,102	34,270	2,330,629	2,364,899	Nederland.
Perse . . . . .	30,231	39,619	1	11	12	2,941	54,493	57,434	Perzië.
Pologne . . . . .	91,341	131,831	—	83	83	—	87,648	87,648	Polen.
Portugal . . . . .	202,243	171,894	1	105	106	1,952	145,862	147,814	Portugal.
Roumanie . . . . .	99,578	88,664	3	22	25	12,724	70,676	83,400	Roemenië.
Royaume-Uni . . . . .	9,195,262	9,040,579	1,472	6,021	7,493	1,355,522	6,236,263	7,591,785	Vereen. Koninkr.
Russie . . . . .	287,005	238,182	10	66	76	39,334	163,259	202,593	Rusland.
Suède . . . . .	382,107	440,430	2	371	373	4,286	360,455	364,741	Zweden.
Tunisie . . . . .	9,466	8,378	1	34	35	1,558	34,721	36,279	Tunis.
Turquie . . . . .	32,612	44,383	2	22	24	6,048	55,607	61,655	Turkije.
Un. doua. S.-afric. . . . .	260,877	359,860	—	65	65	—	306,069	306,069	Zuidafrik.-Unie.
Autres pays . . . . .	1,683,861	1,704,174	24	452	476	67,364	1,299,385	1,366,749	Andere landen.
Total { à voiles . . . . .	126,001	94,781	26	27	53	13,486	15,680	29,166	Zellschepen. {
à vapeur . . . . .	26,734,186	25,205,995	1,725	10,478	12,203	1,979,339	19,743,423	21,722,762	Stoomschep {
à moteur . . . . .	2,110,140	2,356,910	31	2,213	2,244	116,723	2,341,047	2,457,770	Motorschep. {
TOT. GÉNÉRAL.	<b>28,970,327</b>	<b>27,657,686</b>	<b>1,782</b>	<b>12,718</b>	<b>14,500</b>	<b>2,109,548</b>	<b>22,100,150</b>	<b>24,209,698</b>	ALG. TOTAAL.

N. — Deze tabel duidt de totale internationale zeevaartbeweging aan per haven van aankomst en van vertrek. Ter bepaling van deze beweging zijn de uit den vreemde komende schepen, die alvorens weer in zee te steken, in verscheidene Belgische havens lossen of laden, slechts eenmaal geteld : als aangekomen, in de haven die zij 't eerst hebben aangedaan ; als vertrekkend, in die waar zij het laatst gelast of geladen hebben (Voor de andere bijzonderheden per haven, zie « Tableau annuel »).

MOUVEMENT PAR PAVILLON.

BEWEGING NAAR DE VLAG.

(Source : Min. des Finances).

(Bron : Min. van Financiën)

PAVILLONS	NOMBRE — GETAL.				TONNAGE — TONNEMAAT				VLAGGEN
	1930	1931	1932	1933 (a)	1930	1931	1932	1933 (a)	
<b>Entrée — Aangekomen</b>									
Allemand . . .	2,580	2,550	2,226	2,390	5,775,010	5,549,571	4,653,254	4,915,851	Duitsche.
Améric. (E.-U.)	161	171	168	165	733,221	730,058	719,654	712,238	Amerik. (V.-S.)
Anglais . . .	7,328	6,537	4,927	4,378	10,080,975	9,327,029	7,781,581	7,192,870	Engelsche.
Belge . . .	2,505	2,285	1,799	1,783	2,651,533	2,612,290	2,134,234	2,141,129	Belgische.
Brésilien . . .	44	47	46	49	220,133	233,568	216,402	247,370	Braziliaansche
Canadien . . .	1	3	2	—	796	9,724	8,571	—	Canadeesche.
Danois . . .	439	415	508	673	627,451	639,515	724,234	881,998	Deensche.
Espagnol . . .	65	107	63	60	169,111	256,196	140,336	142,400	Spaansche.
Français . . .	591	601	536	606	1,921,857	1,801,423	1,665,919	1,813,370	Fransche.
Irlandais . . .	39	78	79	106	24,932	54,456	53,606	61,734	Iersche.
Italien . . .	136	109	143	177	392,558	328,528	457,473	603,173	Italiaansche.
Japonais . . .	71	89	77	71	457,386	562,928	509,654	468,972	Japansche.
Néerlandais . . .	2,150	2,425	1,830	2,521	2,209,439	1,859,229	1,268,655	1,434,651	Nederlandsche
Norvégien . . .	836	738	862	953	1,524,812	1,465,631	1,757,208	1,905,598	Noorsche.
Suédois . . .	755	723	649	718	1,069,318	996,763	860,554	969,692	Zweedsche.
Aut. pavillons	714	673	620	939	1,268,454	1,360,543	1,339,926	1,925,543	And. viaggen.
<b>Total . . .</b>	<b>18,415</b>	<b>17,551</b>	<b>14,535</b>	<b>15,589</b>	<b>29,126,986</b>	<b>27,787,452</b>	<b>24,291,261</b>	<b>25,416,579</b>	<b>Total.</b>
<b>Sortie — Vertrokken</b>									
Allemand . . .	2,570	2,550	2,227	2,397	5,741,173	5,598,983	4,649,397	4,899,680	Duitsche.
Améric. (E.-U.)	160	168	166	172	730,158	722,663	709,063	741,789	Amerik. (V.-E.)
Anglais . . .	7,309	6,542	4,906	4,379	10,037,568	9,347,622	7,701,304	7,196,057	Engelsche.
Belge . . .	2,472	2,252	1,782	1,774	2,576,128	2,535,619	2,109,548	2,153,698	Belgische.
Brésilien . . .	44	44	46	49	216,469	218,790	216,402	247,370	Braziliaansche
Canadien . . .	3	3	2	—	5,918	9,724	8,571	—	Canadeesche.
Danois . . .	460	407	505	655	687,113	625,795	718,784	881,725	Deensche.
Espagnol . . .	66	109	66	66	170,237	256,183	149,567	153,631	Spaansche.
Français . . .	593	593	537	602	1,924,758	1,759,860	1,653,665	1,809,794	Fransche.
Irlandais . . .	42	77	75	110	26,447	54,534	48,655	65,755	Iersche.
Italien . . .	137	105	152	191	393,167	311,618	491,920	649,074	Italiaansche.
Japonais . . .	68	88	77	71	442,902	557,790	509,654	468,973	Japansche.
Néerlandais . . .	2,127	2,436	1,826	2,617	2,189,752	1,869,981	1,275,121	1,442,731	Nederlandsche
Norvégien . . .	828	731	857	969	1,501,383	1,441,404	1,736,792	1,937,584	Zweedsche.
Suédois . . .	751	720	648	709	1,058,410	991,353	862,421	956,661	Noorsche.
Aut. pavillons	706	667	628	940	1,278,744	1,355,707	1,368,834	1,946,460	Andere viagg.
<b>Total . . .</b>	<b>18,336</b>	<b>17,492</b>	<b>14,500</b>	<b>15,701</b>	<b>28,970,327</b>	<b>27,657,686</b>	<b>24,209,698</b>	<b>25,550,982</b>	<b>Totaal.</b>

## MOUVEMENT MARITIME DES PASSAGERS (b). PASSAGIERSBEWEGING DER ZEEHAVENS. (b)

PORTS D'ANVERS, OSTENDE ET ZEEBRUGGE — HAVENS ANTWERPEN, OOSTENDE EN ZEEBRUGGE

(Source : Id.)

(Bron : Id.)

ANNÉES JAREN	Pays de provenance et de destination. — Landen van herkomst en van bestemming.													Tot.
	Argen- tine Argen- tinië	Can- da	Chili	Congo Belge Bel- gisch- Kongo	Dane- mark Dene- mar- ken	Dant- zig	États- Unis d'Am. V. St. van Amer.	Grande Bret. Groot- Bri- tannië	Ham- bourg Ham- burg	Nor- vège Noor- wegen	Pays- Bas Neder- land	Suède Zwe- den	Autres pays Andere landen	
<b>Entrée — Aangekomen</b>														
1928 . . .	586	826	717	4,375	1,336	1,715	4,614	215,641	1,802	1,974	646	320	2,299	236,851
1929 . . .	554	1,571	649	5,836	1,263	428	4,674	256,273	3,127	2,100	239	175	3,251	280,140
1930 . . .	513	1,851	305	5,775	1,374	563	6,520	249,269	2,204	2,257	366	470	3,998	275,465
1931 . . .	538	1,047	216	5,691	907	—	4,867	242,846	351	2,208	10	627	2,870	262,178
1932 . . .	215	517	47	5,995	1,209	2	3,397	158,848	640	2,098	35	580	2,662	176,245
<b>Sortie — Vertrokken</b>														
1928 . . .	586	6,944	63	5,518	—	—	7,237	217,579	23	—	5	—	657	238,612
1929 . . .	373	4,175	144	5,621	—	5	7,799	270,181	35	—	—	—	284	288,617
1930 . . .	469	1,863	191	4,276	—	—	8,044	250,196	69	—	—	—	802	265,910
1931 . . .	215	601	28	3,775	—	—	10,470	223,329	—	2,159	—	513	896	242,986
1932 . . .	46	49	20	1,204	92	1	4,009	157,789	6	58	29	19	620	163,942

(a) Chiffres provisoires. — Voorloopige cijfers.

(b) Émigrants non compris. Pour ceux-ci, voir le tableau « Émigration par le port d'Anvers ». — Landverhuizers niet meegeteld. Zie hier-  
omtrent de tabel « Landverhuizing over de haven Antwerpen ».

RÉSUMÉ PAR PORT DE DÉCHARGEMENT ET DE CHARGEMENT. — OVERZICHT PER HAVEN WAAR GELOST OF  
 1 GELADEN WERD.

(Source : Ministère des Finances.)

(Bron : Ministerie van Financiën.)

Ports maritimes	Navires	Nombre - Aantal			Tonnage - Tonnemaat			Schepen	Zeehavens
		1930	1931	1932	1930	1931	1932		
<b>Entrée — Aangekomen.</b>									
Anvers	à vapeur	10,065	9,348	8,065	21,581,557	20,256,344	17,475,823	Stoomsch.	Antwerpen.
	à voiles	211	175	57	91,285	92,360	29,801	Zeilschepen	
Bruges	à moteur	1,839	2,173	1,911	2,188,190	2,351,332	2,397,568	Motorsch.	Brugge.
	à vapeur	570	457	290	280,601	214,428	203,800	Stoomsch.	
Bruxelles	à voiles	13	13	2	6,277	3,672	3,892	Zeilschepen	Brussel.
	à moteur	16	13	13	2,155	1,583	2,540	Motorsch.	
Gand	à vapeur	343	422	407	214,942	262,734	286,182	Stoomsch.	Gent.
	à voiles	—	—	—	—	—	—	Zeilschepen	
Nieuport	à moteur	221	240	201	28,047	31,240	24,985	Motorsch.	Nieuwpoort.
	à vapeur	2,618	2,379	1,923	2,845,377	2,496,368	2,063,674	Stoomsch.	
Ostende	à voiles	9	3	1	8,416	7,763	2,078	Zeilschepen	Oostende.
	à moteur	96	141	168	27,729	46,655	59,289	Motorsch.	
Selzaete	à vapeur	211	118	71	57,553	41,858	25,113	Stoomsch.	Selzaete.
	à voiles	18	16	2	1,335	1,263	142	Zeilschepen	
Zeebrugge	à moteur	355	228	123	43,053	29,755	18,350	Motorsch.	Zeebrugge.
	à vapeur	1,616	1,547	1,407	1,174,065	1,397,052	1,375,253	Stoomsch.	
Totaux	à voiles	5	5	—	391	409	—	Zeilschepen	Totalen.
	à moteur	105	122	27	12,911	14,617	3,239	Motorsch.	
Total.	à vapeur	47	29	69	63,359	40,425	67,821	Stoomsch.	Te zamen.
	à voiles	—	—	—	—	—	—	Zeilschepen	
<b>Sortie — Vertrokken.</b>									
Anvers	à vapeur	10,083	9,323	8,053	21,622,956	20,212,435	17,445,864	Stoomsch.	Antwerpen.
	à voiles	194	174	50	91,101	84,008	26,946	Zeilschepen	
Bruges	à moteur	1,791	2,135	1,895	2,026,668	2,259,689	2,358,349	Motorsch.	Brugge.
	à vapeur	561	452	288	270,971	200,726	199,252	Stoomsch.	
Bruxelles	à voiles	14	13	—	6,586	3,672	—	Zeilschepen	Brussel.
	à moteur	16	13	13	2,155	1,713	2,540	Motorsch.	
Gand	à vapeur	333	424	413	207,169	264,063	287,614	Stoomsch.	Gent.
	à voiles	—	—	—	—	—	—	Zeilschepen	
Nieuport	à moteur	226	234	193	33,156	31,833	23,974	Motorsch.	Nieuwpoort.
	à vapeur	2,611	2,389	1,921	2,807,977	2,515,914	2,030,281	Stoomsch.	
Ostende	à voiles	16	3	1	24,560	7,763	2,078	Zeilschepen	Oostende.
	à moteur	94	146	164	27,476	46,844	63,003	Motorsch.	
Selzaete	à vapeur	210	122	72	57,586	42,746	25,706	Stoomsch.	Selzaete.
	à voiles	17	15	2	1,263	1,181	142	Zeilschepen	
Zeebrugge	à moteur	355	224	123	43,108	29,096	18,275	Motorsch.	Zeebrugge.
	à vapeur	1,614	1,548	1,402	1,175,093	1,392,518	1,369,670	Stoomsch.	
Totaux	à voiles	5	3	—	391	235	—	Zeilschepen	Totalen.
	à moteur	102	121	26	12,258	14,510	3,106	Motorsch.	
Total.	à vapeur	35	21	68	56,282	40,713	97,397	Stoomsch.	Te zamen.
	à voiles	2	—	—	2,597	—	—	Zeilschepen	
Total.	à vapeur	820	912	858	1,009,363	1,061,428	1,215,296	Stoomsch.	Te zamen.
	à voiles	3	—	—	372	—	—	Zeilschepen	
Total.	à moteur	6	47	57	950	23,170	22,540	Motorsch.	Te zamen.
	à vapeur	16,267	15,191	13,075	27,207,397	25,730,543	22,671,080	Stoomsch.	
Total.	à voiles	251	208	53	126,870	96,859	29,166	Zeilschepen	Totalen.
	à moteur	2,590	2,920	2,471	2,145,771	2,406,855	2,491,787	Motorsch.	
<b>Total.</b>									
		19,108	18,319	15,599	29,480,038	28,234,257	25,192,033		

N. B. — Le mouvement de la navigation maritime internationale donné dans le présent tableau porte sur l'entrée et la sortie de chaque navire dans chacun des ports que ce navire visite pour y effectuer des opérations de déchargement ou de chargement. — De in deze tabel opgegeven internationale zeevaartbeweging behelst de aankomst en het vertrek van elk schip in iedere haven die het aandeel om er te lossen of te laden.

DEGRÉ D'UTILISATION DU TONNEAU DE JAUGE  
DANS LES PORTS MARITIMES.  
BENUTTIGING DER SCHEEPSTON IN DE ZEEHAVENS.

(Source : Ministère des Finances.)

(Bron : Min. v. Financiën.)

ANNÉES. JAREN.	ENTRÉE — AANGEKOMEN.			SORTIE — VERTKOKKEN.		
	Tonnage net des navires. <i>Netto-inhoud der schepen.</i>	Marchandises débarquées. <i>Geloste goederen.</i>	Poids moyen par tonneau de jauge. <i>Gemiddeld gewicht per scheepston</i>	Tonnage net des navires. <i>Netto-inhoud der schepen.</i>	Marchandises embarquées. <i>Geloste goederen.</i>	Poids moyen par tonneau de jauge. <i>Gemiddeld gewicht per scheepston</i>
	Tonn. de mer (JAUGE MOORSOM) <i>Moorsom-ton</i>	Tonnes <i>Tonnen</i>	Kilogr.	Tonn. de mer (JAUGE MOORSOM) <i>Moorsom-ton</i>	Tonnes <i>Tonnen</i>	Kilogr.
<b>ANTWERPEN. — ANVERS.</b>						
1928	24,613,695	10,653,331	433	23,688,471	13,828,604	584
1929	24,563,669	12,442,370	507	24,488,640	13,624,313	556
1930	23,861,032	10,349,186	434	23,740,725	11,610,946	489
1931	22,700,036	10,534,990	464	22,556,132	10,287,059	456
1932	19,903,192	9,325,082	469	19,831,159	8,058,127	406
<b>BRUGGE — BRUGES.</b>						
1928	312,512	344,670	1,103	314,140	273,826	872
1929	332,635	400,786	1,205	333,314	304,617	911
1930	289,033	387,308	1,340	279,712	156,791	561
1931	219,683	434,352	1,977	206,111	144,072	699
1932	210,241	276,534	1,315	201,792	9,115	45
<b>BRUXELLES — BRUSSEL.</b>						
1928	214,255	248,344	1,159	204,737	78,011	381
1929	237,419	341,284	1,437	233,959	48,567	208
1930	242,989	345,120	1,420	240,325	85,630	356
1931	293,974	340,369	1,158	295,896	95,903	324
1932	311,167	285,035	916	311,588	129,050	414
<b>GENT — GAND.</b>						
1928	2,073,592	1,922,135	927	2,015,964	1,504,630	746
1929	2,669,813	4,042,696	1,514	2,662,603	1,398,660	525
1930	2,881,522	3,872,252	1,344	2,860,013	1,594,500	558
1931	2,550,786	2,460,825	965	2,570,521	1,901,044	740
1932	2,125,041	2,180,115	1,026	2,095,362	1,325,324	632
<b>NIEUWPOORT — NIEUPOORT.</b>						
1928	77,662	14,871	191	78,345	127,532	1,628
1929	105,992	44,795	423	105,839	107,643	1,017
1930	101,941	38,529	379	101,957	159,292	1,562
1931	72,876	45,856	629	73,023	112,927	1,546
1932	43,605	22,837	524	44,123	59,059	1,339
<b>OOSTENDE — OSTENDE (a)</b>						
1928	347,719	344,049	989	348,772	166,529	477
1929	394,858	413,655	1,048	392,433	205,194	523
1930	397,212	414,542	1,044	396,424	150,268	379
1931	367,354	220,722	601	368,726	211,530	574
1932	313,490	176,220	562	312,181	216,051	692
<b>SILZAEETE.</b>						
1928	290,092	45,927	158	272,231	42,477	156
1929	312,221	70,466	226	285,028	34,577	121
1930	63,559	61,550	968	58,879	41,532	705
1931	40,425	68,765	1,701	40,713	33,408	821
1932	67,821	38,567	569	97,397	27,915	287
<b>ZEEBRUGGE.</b>						
1928	926,812	448,361	484	877,502	162,517	185
1929	930,327	393,031	422	929,917	183,599	197
1930	1,010,103	377,619	374	1,010,685	182,418	180
1931	1,084,559	313,952	289	1,084,598	203,177	187
1932	1,239,367	270,869	219	1,237,836	149,508	121

(a) Non compris les paquebots-poste. — De mailbooten niet meegeteld.

(Situation au 1<sup>er</sup> janvier. — Toestand op 1 Januari.)

(Source : Minist. des Transports.)

(Bron : Min. van Verkeerswezen.)

NAVIRES.	1929		1930		1931		1932		1933		1934		SCHEPEN.
	Nom-bre. Getal	Tonnage. Tonne-maat.	Nom-bre. Getal	Tonnage. Tonne-maat.	Nom-bre. Getal	Tonnage. Tonne-maat.	Nom-bre. Getal	Tonnage. Tonne-maat.	Nom-bre. Getal	Tonnage. Tonne-maat.	Nom-bre. Getal	Tonnage. Tonne-maat.	
Vapeurs (a) . . . . .	139	291,184	149	320,683	140	318,552	137	315,137	117	264,555	119	269,712	Stoomschepen.
Navires à moteurs . . . . .	8	21,699	10	32,887	10	36,719	10	36,719	10	36,619	10	36,619	(a) Motorschepen.
Voiliers . . . . .	1	2,078	1	2,078	1	2,078	1	2,078	—	—	—	—	Zeilschepen.
Allèges de mer . . . . .	6	3,261	10	5,337	10	5,352	9	4,678	9	4,678	9	4,678	Zeelichters.
<b>Totaux . . . . .</b>	<b>154</b>	<b>318.222</b>	<b>170</b>	<b>360.985</b>	<b>161</b>	<b>362.701</b>	<b>157</b>	<b>358.612</b>	<b>136</b>	<b>305.852</b>	<b>138</b>	<b>311.009</b>	<b>Totaal.</b>

PÊCHE MARITIME. — ZEEVISSCHERIJ.

Quantité et valeur de chaque espèce de poisson débarqué dans les ports de pêche belges.

Hoeveelheid en waarde elke soort visch, die in de Belgische visscherijhavens gelost werd.

(Source : Id.)

(Bron : Id.)

ESPÈCES de POISSONS.	Quantités — Hoeveelheden (1,000 kil.)				Valeur — Waarde (1,000 fr.)				VISCH- SOORTEN.
	1929	1930	1931	1932	1929	1930	1931	1932	
<b>I. — Poissons de fond.</b>									<b>I. — Diepzwemmende visch.</b>
Vive . . . . .	340	341	364	216	2,261	2,471	2,497	1,593	Arend.
Barbue . . . . .	152	164	186	217	1,987	1,885	1,983	2,026	Griet.
Cabillaud . . . . .	2,541	1,721	1,357	1,779	7,310	5,518	3,791	4,845	Kabeljauw.
Grondin . . . . .	752	879	473	330	939	1,106	553	912	Knorhaan.
Colin . . . . .	530	475	442	692	1,304	1,309	946	363	Koolvisch.
Plie . . . . .	2,257	2,010	2,462	3,029	6,438	6,486	6,685	7,099	Pladijs.
Raie . . . . .	1,636	1,850	2,433	2,391	4,849	5,070	6,729	5,018	Rog.
Limande . . . . .	215	270	254	241	976	1,215	1,179	1,005	Schar.
Eglefin . . . . .	1,128	704	646	851	3,788	1,946	1,360	1,624	Schelvisch.
Sole d'Ecosse . . . . .	246	225	400	426	1,128	1,131	1,465	1,146	Schol (Schotsche).
Sole limande . . . . .	80	133	125	170	656	1,056	931	928	Schol (Steen).
Turbot . . . . .	251	276	327	369	4,678	4,510	4,381	4,281	Turbot.
Sole . . . . .	554	562	790	1,263	14,609	10,332	17,014	18,262	Tong.
Merlan . . . . .	2,056	2,071	1,928	2,322	3,262	3,419	2,877	2,418	Witting.
Autres espèces . . . . .	2,715	2,412	2,274	2,462	6,776	7,610	5,033	5,272	Andere soorten.
<b>Total capt. belge . . . . .</b>	<b>15,453</b>	<b>14,093</b>	<b>14,461</b>	<b>16,758</b>	<b>60,961</b>	<b>61,064</b>	<b>58,024</b>	<b>56,792</b>	<b>Tot. Belg. vangst.</b>
<b>Total capt. étrang. . . . .</b>	<b>24</b>	<b>68</b>	<b>31</b>	<b>12</b>	<b>168</b>	<b>374</b>	<b>154</b>	<b>29</b>	<b>Tot. vreemde id.</b>
<b>Ensemble . . . . .</b>	<b>15,477</b>	<b>14,161</b>	<b>14,492</b>	<b>16,770</b>	<b>61,129</b>	<b>61,438</b>	<b>58,178</b>	<b>56,821</b>	<b>Te zamen.</b>
<b>II. — Poissons pélagiques.</b>									<b>II. — Pelagische visch.</b>
Hareng . . . . .	13,133	12,302	19,099	5,217	14,070	19,505	14,545	6,324	Haring.
Esprot . . . . .	3,971	6,891	7,320	5,535	6,551	10,432	2,878	1,717	Sprot.
Autres espèces . . . . .	248	118	186	252	782	379	403	394	Andere soorten.
<b>Total capt. belge . . . . .</b>	<b>17,352</b>	<b>19,311</b>	<b>26,605</b>	<b>11,004</b>	<b>21,403</b>	<b>30,316</b>	<b>17,826</b>	<b>8,435</b>	<b>Tot. Belg. vangst.</b>
<b>Total capt. étrang. . . . .</b>	<b>75</b>	<b>322</b>	<b>857</b>	<b>329</b>	<b>138</b>	<b>456</b>	<b>666</b>	<b>381</b>	<b>Tot. vreemde id.</b>
<b>Ensemble . . . . .</b>	<b>17,427</b>	<b>19,633</b>	<b>27,462</b>	<b>11,333</b>	<b>21,541</b>	<b>30,772</b>	<b>18,492</b>	<b>8,816</b>	<b>Te zamen.</b>
<b>III. — Mollusques (capt. belge)</b>									<b>III. — Schaaldieren (Belgische vangst)</b>
Relevé capt. belge	110	103	141	270	592	425	510	700	
général } capt. belge	32,915	33,507	41,207	28,032	82,956	91,805	76,360	65,927	Belg. vangst
étrang. } étrang.	99	390	888	341	306	830	820	410	Vreemde »
<b>Ensemble</b>	<b>33,014</b>	<b>33,897</b>	<b>42,095</b>	<b>28,373</b>	<b>83,262</b>	<b>92,635</b>	<b>77,180</b>	<b>66,337</b>	<b>Te zamen.</b>

(a) Y compris depuis 1980 les paquebots de l'Etat affectés au service d'Ostende-Douvres. — Inbegrepen, sedert 1980, de pakketboten van den Belgischen Staat belast met den dienst Oostende-Dover.



ÉMIGRATION PAR LE PORT D'ANVERS (suite).  
LANDVERHUIZING OVER DE HAVEN ANTWERPEN (vervolg).

191

ÉMIGRANTS.	1926	1927	1928	1929	1930	1931	1932	LANDVERHUIZERS.
Emigrants . . . . .	20,280	25,071	18,119	14,700	13,040	5,310	3,564	Landverhuizers.
Navires ayant transporté des émigrants (transp. direct.)								Schepen, die hebben vervoerd (rechtstreek. afreiz.)
Belges . . . . .	33	70	80	73	69	54	45	Belgische. Vreemde.
Etrangers. . . . .	132	173	108	105	98	75	56	
Total . . . . .	165	243	188	178	167	129	101	Totaal.
Émigrants débarqués à Anvers. . . . .	6,094	12,214	7,559	8,010	8,552	8,023	4,847	Landverhuizers te Antwerpen ontscheept.
Navires ayant débarqué des émigrants.								Schepen, die hebben aangevoerd.
Belges . . . . .	....	41	58	57	61	57	37	Belgische. Vreemde.
Etrangers. . . . .	....	164	141	115	135	118	128	
Total . . . . .	132	205	199	172	196	175	165	Totaal.

SERVICE DES PAQUEBOTS D'OSTENDE A DOUVRES.  
DIENST DER PAKETBOOTEN OOSTENDE-DOVER.

(Source : Ministère des Transports.)

(Bron : Minist. v. Verkeerswezen.)

SPÉCIFICATIONS.	1927	1928	1929	1930	1931	1932	OPSOMMING.
Unités en service. } Nombre et Tonnage brut. . . . .	7	6	6	8	7	7	Vaartui- gen in dienst. } Aantal. Bruto- inhoud.
Mouvement.							Verkeer.
Voyageurs (a) . . . . .	365,204	396,044	414,929	431,465	365,820	198,472	Reizigers (a).
Colis postaux et bagages (kgs) . . . . .	12,004,821	13,216,270	13,362,979	14,427,302	11,997,612	6,807,285	Postpakketten en reisgoed (kg.).
Finances et valeurs (groupes) . . . . .	—	24	32	37	9	—	Geld en waarden (zendingen).
Automobiles . . . . .	1,302	1,436	1,241	1,210	1,358	1,143	Automobielen.
Recettes (fr.)							Ontvangsten (fr.)
Voyageurs (b) . . . . .	34,334,219	35,845,714	35,839,330	36,611,537	29,705,126	15,836,774	Reizigers (b).
Colis postaux . . . . .	2,966,156	4,082,780	4,139,997	3,971,606	3,463,367	2,025,068	Postpakketten.
Correspondance postale . . . . .	1,710,937	1,710,977	2,404,871	2,345,865	2,349,270	2,349,270	Correspondentie.
Finances et valeurs.	—	21,298	61,623	61,674	18,250	—	Geld en waarden.
Automobiles . . . . .	915,216	942,557	793,304	767,710	631,452	412,878	Automobielen.
Produits extraordinaires . . . . .	1,525,857	1,383,048	1,422,713	893,484	706,107	948,773	Buitengewone opbrengsten.
Total . . . . .	41,452,385	43,986,374	44,661,838	44,651,876	36,873,572	21,572,763	Totaal.
Dépenses (fr.)							Uitgaven (fr.)
Personnel . . . . .	8,493,871	11,666,924	12,756,508	17,464,085	12,115,000	9,419,000(c)	Personeel.
Matériel . . . . .	19,499,477	20,226,758	33,256,552	27,330,383	21,815,000	18,477,600(c)	Materieel.
Frais généraux. . . . .	—	—	—	—	9,370,000	—	Algemeene kosten.
Total . . . . .	27,993,348	31,893,682	46,013,060	44,794,468	43,300,000	37,906,600(c)	Totaal.

(a) Les billets d'aller et retour sont comptés pour deux voyages. — Les chiens, en ce qui concerne le mouvement et les recettes, sont compris sous cette rubrique. — (b) Cabines particulières et suppléments de 2<sup>e</sup> à 1<sup>re</sup> classe y compris. — (c) Dépenses approximatives.  
(a) De retourbiljetten zijn geteld voor twee reizen. — De honden zijn onder deze rubriek begrepen wat verkeer en ontvangsten betreft. — (b) Met inbegrip van de particuliere kajuiten en de opgeldden van 2<sup>e</sup> tot 1<sup>e</sup> klasse. — (c) Benaderende uitgaven.

(Source : Min. des Finances.)

(Bron : Min. van Financiën.)

SPECIFICATIONS.	1929	1930	1931	1932	1933	OPSOMMING.	
<b>I. — Situation des principaux comptes (1,000 fr.) (a)</b>							
<b>I. — Stand der voornaamste rekeningen (1,000 fr.) (a)</b>							
Encaisse métallique or et valeurs or . . . . .	8,671,339	11,157,489	12,751,477	12,976,790	13,660,841	Goudvoorraad en goudwaarden.	
Portefeuille . . . . .	4,038,570	4,023,694	4,558,393	3,439,767	3,856,856	Portefeuille.	
Prêts sur fonds publics . . . . .	166,099	156,223	297,748	361,697	264,801	Beleening v. openb. fonds.	
Fonds publics . . . . .	186,721	196,442	198,645	199,883	199,612	Openbare fondsen.	
Immeubles de service, matériel, mobilier . . . . .	101,063	100,363	100,193	159,762	159,733	Dienstgebouwen, materieel, meubilair.	
Billets de banque en circulation . . . . .	13,437,481	15,817,782	18,015,354	18,052,511	16,980,880	Bankbiljetten in omloop.	
Comptes-courants créditeurs . . . . .	1,075,198	1,021,167	1,293,890	1,006,947	3,017,878	Rekeningen-courant crediteuren.	
Réserve . . . . .	76,692	82,660	87,674	90,385	93,096	Reserve.	
<b>II. — Accréditifs délivrés. — II. — Afgegeven accreditieven.</b>							
Montant . . . . .	163,113	189,706	332,276	139,108	41,558	Bedrag (1,000 fr.).	
<b>III. — Mouvement de l'escompte. — III. — Discontobeweging.</b>							
Nombre des effets.	Sur la Belgique . . . . .	1,550,426	1,582,368	1,481,825	1,482,054	1,155,761	Op België. Op het buitenland
	Sur l'étranger . . . . .	43,808	51,714	61,000	—	—	
	<b>Total . . . . .</b>	<b>1,594,234</b>	<b>1,634,082</b>	<b>1,542,825</b>	<b>1,482,054</b>	<b>1,155,761</b>	<b>Totaal.</b>
Montant (1,000 fr.) des effets.	Sur la Belgique . . . . .	15,372,260	11,614,350	9,453,789	12,498,670	9,569,376	Op België. Op het buitenland
	Sur l'étranger . . . . .	11,148,259	17,559,582	21,132,074	—	—	
	<b>Total . . . . .</b>	<b>26,520,519</b>	<b>29,173,932</b>	<b>30,585,863</b>	<b>12,498,670</b>	<b>9,569,376</b>	<b>Totaal.</b>
<b>IV. — Taux moyen de l'escompte (b). — IV. — Gemiddeld discontocijfer (b).</b>							
Janvier . . . . .	4.00	3.50	2.50	3.08	3.50	Januari.	
Février . . . . .	4.00	3.50	2.50	3.50	3.50	Februari.	
Mars . . . . .	4.00	3.50	2.50	3.50	3.50	Maart.	
Avril . . . . .	4.00	3.50	2.50	3.50	3.50	April.	
Mai . . . . .	4.00	3.00	2.50	3.50	3.50	Mei.	
Juin . . . . .	4.00	3.00	2.50	5.50	3.50	Juni.	
Juillet . . . . .	4.00	3.00	2.50	3.50	3.50	Juli.	
Août . . . . .	5.00	2.50	2.50	3.50	3.50	Augustus.	
Septembre . . . . .	5.00	2.50	2.50	3.50	3.50	September.	
Octobre . . . . .	5.00	2.50	2.50	3.50	3.50	October.	
Novembre . . . . .	4.72	2.50	2.50	3.50	3.50	November.	
Décembre . . . . .	4.50	2.50	2.50	3.50	3.50	December.	
Moyennes annuelles . . . . .	<b>4.35</b>	<b>2.95</b>	<b>2.50</b>	<b>3.46</b>	<b>3.50</b>	Jaarlijksche gemiddelden.	
<b>V. — Circulation moyenne (en milliers de francs) des billets de banque.</b>							
<b>V. — Gemiddelde bankbiljettenomloop (in duizendtallen francs).</b>							
Billets de 10,000 francs . . . . .	340	223,760	642,490	977,680	955,800	Biljetten van 10,000 frank.	
— 1,000 — . . . . .	5,513,111	6,349,296	7,420,676	8,476,869	8,279,246	— 1,000 —	
— 500 — . . . . .	1,239,382	1,825,200	2,196,276	2,412,315	2,421,877	— 500 —	
— 100 — . . . . .	5,508,423	6,036,669	6,062,059	5,967,076	5,642,067	— 100 —	
— 50 — . . . . .	580,251	594,730	568,843	567,767	566,923	— 50 —	
— 20 — (c). . . . .	574,780	552,330	495,552	255,553	110,127	— 20 (c)	
— 5 — (c) . . . . .	214,533	209,177	152,514	84,762	45,873	— 5 (c)	
<b>Total . . . . .</b>	<b>13,630,820</b>	<b>15,791,162</b>	<b>17,538,410</b>	<b>18,742,022</b>	<b>18,021,913</b>	<b>Totaal.</b>	

(a) Situation au 25 décembre. — (b) Le taux de l'escompte des traites non acceptées et des promesses est de  $\frac{1}{2}$  p. c. supérieur à celui des traites acceptées dont il s'agit dans le relevé. — (c) Depuis le 25 octobre 1926, ces coupures circulent pour le compte du Trésor à concurrence d'un maximum de 750 millions.

(a) Stand op 25 December. — (b) Het discontocijfer der niet geaccepteerde wissels en der promessen staat  $\frac{1}{2}$  t. h. hooger dan dat der geaccepteerde wissels waarop deze omgave betrekking heeft. — (c) Van 25 October 1926 af zijn deze biljetten in omloop voor rekening der Schatkist ten bedrage van een maximum van 750 miljoen.



SPÉCIFICATIONS	Bruxelles - Brussel			Liège - Luik			Verviers			OFSOMMING
	1930	1931	1932	1930	1931	1932	1930	1931	1932	
	<b>Bilans (1.000 fr.)</b>									
ACTIF	<b>Balans (1.000 fr.)</b>									
Encaisse . . . . .	19,343	20,438	18,493	3,373	2,568	2,023	1,819	1,607	8,026	Incasso . . . . .
Portefeuille . . . . .	122,754	115,798	96,197	7,600	8,355	3,468	3,263	3,636	2,351	Portefeuille . . . . .
Comptes-courants . . . . .	14,551	21,588	18,045	98,221	102,711	86,511	81,548	69,983	34,563	Rekeningen-courant . . . . .
Immeubles et meubles . . . . .	2,500	2,500	3,209	4,505	5,466	5,636	303	611	1,165	Roer. en onroer. goederen . . . . .
Divers . . . . .	302,167	307,294	283,864	5,892	4,987	4,161	15,829	18,163	22,357	Diversen . . . . .
Capital versé . . . . .	13,731	14,634	13,226	11,482	11,490	10,895	1,043	1,054	1,028	Gestort kapitaal . . . . .
Réserve et fonds de prévision . . . . .	7,200	7,500	7,800	9,613	9,784	1,017	1,146	1,288	1,391	Reserve en voorziene fondsen . . . . .
Retenues sur bordereau . . . . .	13,039	13,423	13,295	2,360	1,012	845	—	—	—	Kortingen op bordereel . . . . .
Bénéfices non répartis . . . . .	—	—	—	2	—	—	8,780	9,585	9,804	Onnutigeerde winst . . . . .
Comptes courants et comptes de dépôts divers . . . . .	137,855	125,281	107,648	93,704	101,651	89,041	80,983	69,959	38,904	Rekeningen-courant en diverse deposito-rekeningen . . . . .
Divers . . . . .	288,034	305,458	277,177	—	—	—	9,390	11,084	17,135	Diversen . . . . .
Bénéfices nets . . . . .	1,456	1,322	644	2,420	—	—	1,420	1,030	200	Netto-winst . . . . .
<b>Renseignements divers</b>										
Nombre de sociétés . . . . .	6,479	6,252	5,913	1,843	1,828	1,725	322	318	296	Aantal aange slotenen . . . . .
Capital de garantie à verser ou capital souscrit (1.000 fr.) . . . . .	274,629	292,682	264,530	103,343	103,411	98,056	10,434	10,547	10,279	Te storten waarborgkapitaal of ingeteekend kapitaal (1.000 fr.) . . . . .
Rapport % des bénéfices aux versements . . . . .	10.00	8.00	5.00	11.47	—	—	10.00	10.00	11.00	Verhouding % der winst tot de stortingen . . . . .
Nombre d'effets . . . . .	420,138	416,370	359,889	102,933	82,564	...	51,234	50,431	38,986	Aantal effecten . . . . .
Montant (1000 fr.) . . . . .	1,193,947	1,136,517	846,189	435,725	321,255	398,259	246,524	167,250	93,271	Bedrag (1000 fr.) . . . . .
Moyenne par effet (fr.) . . . . .	2,841	2,730	2,350	4,233	3,899	...	4,811	3,316	2,393	Gemiddelde per effect (fr.) . . . . .
Taux moyen de l'escompte : . . . . .	4.76	4.29	4.81	...	—	...	3.00	3.50	3.50	Gemiddeld discontocijfer . . . . .
Frais généraux et amortissement (1.000 fr.) . . . . .	6,087	6,211	6,170	6,530	8,124	6,420	644	617	543	Algemeene kosten en aflossing (1.000 fr.) . . . . .

(Source : Caisse génér. d'épargne.)

(Bron : Algem. Spaarkas.)

COMPTOIRS AGRICOLES.  LANDBOUWBANKEN.	Prêts consentis par la Caisse d'épargne Uitleeningen der Spaarkas.			Remboursements de prêts agricoles. Aflissingen van landbouwleeningen.		Solde des prêts au Saldo uitleeningen op 31-XII-1931. Fr.
	en — in 1931.		Depuis la loi du 15 avril 1884. Sedert de wet van 15 april 1884. Situation au Toestand op 31 XII 1931. Fr.	avant — vóór	en — in	
	Nom- bre. Getal.	Montant. Bedrag. Fr.		1931. Fr.	1931. Fr.	
Genappe — Genepiën . . . . .	287	8,028,000	84,624,313	33,565,535	7,645,352	43,413,426
Gembloux . . . . .	162	4,629,000	26,963,514	10,515,664	1,814,932	14,632,918
Namur — Namen . . . . .	292	9,861,440	52,332,690	13,415,768	3,902,104	35,014,818
Leuven — Louvain . . . . .	144	2,853,000	12,808,950	4,451,493	835,288	7,522,169
Gent — Gand . . . . .	492	10,473,950	61,547,085	17,140,434	5,572,430	38,834,221
Dinant . . . . .	262	6,711,800	8,378,800	—	213,384	8,165,416
Liège — Luik . . . . .	27	1,126,500	1,616,050	487,092	60,780	1,068,178
Binche . . . . .	—	—	3,811,150	3,255,594	89,716	465,840
Hasselt . . . . .	385	7,937,700	7,937,700	—	297,507	7,640,193
Frasnes-lez-Buissenal . . . . .	102	3,210,000	10,645,575	2,935,361	610,371	7,099,843
Bastogne — Bastenaken . . . . .	249	4,647,900	18,277,680	3,363,774	1,482,412	13,431,494
Arlon — Aarlen . . . . .	27	690,600	1,256,000	75,486	58,648	1,121,866
Eynatten . . . . .	62	1,621,400	11,315,200	2,337,039	814,333	8,163,828
Gosselies . . . . .	273	9,442,000	54,354,250	12,773,599	5,599,355	35,981,296
Jodoigne — Geldenaken . . . . .	461	9,592,150	27,803,099	2,845,428	2,112,056	22,845,615
Stavelot . . . . .	262	6,996,000	30,446,300	5,031,578	2,065,444	23,349,278
Malmédy . . . . .	118	2,617,500	7,673,900	643,165	562,940	6,467,795
<b>TOT.</b> . . . . .	<b>3,605</b>	<b>90,438,940</b>	<b>421,792,256 (a)</b>	<b>112,837,010</b>	<b>33,737,052</b>	<b>275,218,194</b>

COMPTOIRS AGRICOLES.  LANDBOUWBANKEN.	Prêts consentis par la Caisse d'épargne Uitleeningen der Spaarkas.			Remboursements de prêts agricoles. Aflissingen van landbouwleeningen.		Solde des prêts au Saldo uitleeningen op 31-XII-1932. Fr.
	en — in 1932.		Depuis la loi du 15 avril 1884. Sedert de wet van 15 April 1884. Situation au Toestand op 31 XII 1932. Fr.	avant — vóór	en — in	
	Nom- bre. Getal.	Montant. Bedrag. Fr.		1932. Fr.	1932. Fr.	
Genappe — Genepiën . . . . .	200	4,896,150	89,520,463	41,210,887	5,619,745	42,689,831
Gembloux . . . . .	120	2,883,700	29,847,214	12,330,596	2,415,912	15,100,706
Namur — Namen . . . . .	234	7,054,500	59,387,190	17,317,872	4,293,539	37,775,779
Leuven — Louvain . . . . .	306	5,737,500	18,546,450	5,286,781	1,068,746	12,190,923
Gent — Gand . . . . .	687	14,828,300	76,375,385	22,712,864	5,353,928	48,308,593
Dinant . . . . .	187	4,469,000	12,847,800	213,384	796,586	11,837,830
Liège — Luik . . . . .	244	6,938,500	8,554,550	547,872	302,076	7,704,602
Binche . . . . .	—	—	3,811,150	3,345,310	107,130	358,710
Frasnes-lez-Buissenal . . . . .	104	2,587,500	13,233,075	3,545,732	659,652	9,027,691
Bastogne — Bastenaken . . . . .	218	4,179,100	22,456,780	4,846,186	1,718,790	15,891,804
Arlon — Aarlen . . . . .	55	1,507,500	2,763,500	134,134	95,416	2,533,950
Eynatten . . . . .	33	1,022,000	12,337,200	3,151,372	654,071	8,531,757
Gosselies . . . . .	291	9,071,150	63,425,400	18,372,954	6,155,669	38,896,777
Jodoigne — Geldenaken . . . . .	577	10,251,950	38,055,049	4,957,484	2,554,832	30,542,733
Stavelot . . . . .	302	7,157,000	37,603,300	7,097,022	2,802,186	27,704,092
Malmédy . . . . .	84	1,317,500	8,991,400	1,206,105	615,693	7,169,602
Hasselt . . . . .	521	8,789,800	16,727,500	297,507	951,054	15,478,939
Florennes . . . . .	1	4,000	4,000	—	—	4,000
<b>TOT.</b> . . . . .	<b>4,164</b>	<b>92,695,150</b>	<b>514,487,406 (a)</b>	<b>146,574,062</b>	<b>36,165,025</b>	<b>331,748,319</b>

(a) Non compris frs 6,349,718 montant des prêts consentis à l'intervention des comptoirs étants.

(a) Niet inbegrepen fr. 6,349.718, bedrag der uitleeningen door de opgeheven banken.

VALEUR NOMINALE DES MONNAIES FABRIQUÉES ET MISES EN CIRCULATION 195  
(EN FRANCS)

NOMINALE WAARDE DER GESLAGEN EN IN OMLOOP GEBRACHTE MUNT  
(IN FRANKS)

(Source : Minist. des Finances)

(Bron : Min. van Financiën)

MONNAIES MUNTSTUKKEN	Valeur nominale des monnaies fabriquées et mises en circulation Nominale waarde der geslagen en in omloop gebrachte munt			VALEUR TOTALE depuis 1832	PIÈCES démonétisées et refondues Gedemoneti- seerde en hersmolten muntstukken	RESTE EN MONNAIES ayant cours légal au 31 déc. 1932 BLIJFT OVER in wettelijk gangbare munt op 31 Dec. 1932
	1832-1860	1861-1880	1881-1932	TOTALE WAARDE sedert 1832		
<b>Pièces d'or de :</b> <b>Goudstukken van</b>						
10 francs-frank . . .	1,005,150	—	—	1,005,150	1,005,150	—
20 » » . . . . .	—	573,550,520	15,446,200	588,996,720	—	588,996,720
25 » » . . . . .	13,640,875	—	—	13,640,875	13,640,875	—
<b>Tot.</b>	<b>14.646.025</b>	<b>573.550.520</b>	<b>15.446.200</b>	<b>603.642.745</b>	<b>14.646.025</b>	<b>588.996.720</b>
<b>Pièces d'argent de :</b> <b>Zilverstukken van</b>						
20 centimes . . . . .	626,189	—	—	626,189	626,189	—
25 » . . . . .	616,761	—	—	616,761	616,761	—
50 » . . . . .	2,748,374	4,447,932	14,734,458	21,930,764	21,930,764	—
1 franc-frank . . . . .	4,558,566	12,306,830	55,228,646	72,094,042	72,094,042	—
2 francs-frank . . . . .	4,511,114	16,025,754	14,900,000	35,436,868	35,436,868	—
2 ½ francs-frank . . . . .	6,803,532	—	—	6,803,532	6,803,532	—
5 » » . . . . .	140,643,690	355,034,520	—	495,678,210	495,678,210	—
<b>Tot.</b>	<b>160.508.226</b>	<b>387.815.036</b>	<b>84.863.104</b>	<b>633.186.366</b>	<b>633.186.366</b>	—
<b>Pièces de cuivre de :</b> <b>Koperstukken van :</b>						
1 centime . . . . .	479,213	344,771	463,368	1,287,352	1,507	1,285,845
2 centimes . . . . .	2,600,907	2,196,327	917,211	5,714,445	1,013,895	4,700,550
5 » . . . . .	2,644,829	—	—	2,644,829	2,644,829	—
10 » . . . . .	308,913	—	—	308,913	308,913	—
<b>Tot.</b>	<b>6.033.862</b>	<b>2.541.098</b>	<b>1.380.579</b>	<b>9.955.539</b>	<b>3.969.144</b>	<b>5.986.395</b>
<b>Pièces en cupro-ni- kel de :</b> <b>Nikkelkoperstukken van :</b>						
5 centimes . . . . .	—	2,048,815	12,692,633	14,741,448	3,235,310	11,506,138
10 » . . . . .	—	4,189,317	25,703,141	29,892,458	7,536,074	22,356,384
20 » . . . . .	—	360,734	—	360,734	360,734	—
25 » . . . . .	—	—	30,779,725	30,779,725	—	30,779,725
<b>Tot.</b>	—	<b>6.598.866</b>	<b>69.175.499</b>	<b>75.774.365</b>	<b>11.132.118</b>	<b>64.642.247</b>
<b>Pièces de zinc de : (a)</b> <b>Zinkstukken van:(a)</b>						
5 centimes . . . . .	—	—	2,783,162	2,783,162	2,783,162	—
10 » . . . . .	—	—	4,851,054	4,851,054	4,851,054	—
25 » . . . . .	—	—	6,948,684	6,948,684	6,948,684	—
50 » . . . . .	—	—	3,697,200	3,697,200	3,697,200	—
<b>Tot.</b>	—	—	<b>18.280.100</b>	<b>18.280.100</b>	<b>18.280.100</b>	—
<b>Pièces de nickel de :</b> <b>Nikkelstukken van :</b>						
50 centimes . . . . .	—	—	29,391,000	29,391,000	—	29,391,000
1 franc-frank . . . . .	—	—	103,255,000	103,255,000	—	103,255,000
2 francs-frank . . . . .	—	—	35,004,000	35,004,000	—	35,004,000
5 francs-frank . . . . .	—	—	141,685,000	141,685,000	—	141,685,000
10 francs-frank . . . . .	—	—	56,990,000	56,990,000	—	56,990,000
20 francs-frank . . . . .	—	—	379,580,000	379,580,000	—	379,580,000
<b>Tot. gén. — Alg. tot.</b>	<b>181.188.113</b>	<b>970.505.520</b>	<b>935.050.482</b>	<b>2.086.744.115</b>	<b>681.213.753</b>	<b>1.405.530.362</b>

(a) Pièces émises pendant la guerre — Stukken uitgegeven tijdens den oorlog.

MOYENNES MENSUELLES. — MAANDELIJKSCHE GEMIDDELDEN.

EPOQUE. — TIJDSTIP.	Paris	Italie	Madrid	Genève	Amster-	Londres	New-	Berlin	Stock-	Oslo	Copen-	Mont-	Prague	Varsovie
	100 fr. = Fr.	100 lires. = Fr.			100 fl. = Fr.	100 liv. st. = Fr.		York	100 mar. = Fr.	holm	Oslo		hague	réal

Cote en francs. — Koers in franks.

Parité monétaire. Muntpariteit	100.00	100.00	100.00	100.00	208.32	25,2214	5.18	123.64	138.89	138.89	138.89	5.1825	105.01	100.00
<b>1914</b>														
Juillet-Juli ..	100.55	100.19	—	100.45	208.85	25.31	—	123.47	—	—	—	—	—	—
Moyen. (1923. ann. 1924. Jaarl. 1925. gemidd. 1926.	116.71 113.03 100.03 101.93	88.72 95.02 83.84 123.79	278.07 289.51 302.17 479.24	349.73 396.32 407.47 617.82	749.24 848.53 846.55 1,281.54	88.50 96.03 101.78 155.21	19.37 21.79 21.07 31.95	0.03 — 501.08 780.74	515.29 578.71 566.16 856.35	321.79 303.73 379.55 719.54	355.28 363.76 448.39 840.16	18.98 21.48 21.06 31.95	57.32 64.43 62.58 94.84	— — 361.73 350.55

Cote en belgas. — Koers in belga's.

	100	100	100	100	100	1	1	100	100	100	100	1	100	100
	fr. =	lires =	pes. =	fr. =	fl. g. =	liv. p. st. =	doll. =	mark =	c. kr. =	c. kr. =	c. kr. =	doll. =	c. kr. =	zlotys =
	28.18	37.85	138.77	138.77	289.09	= 35	7.19	171.32	192.74	192.74	192.74	7.19	21.31	80.68
<b>Moyen. Gem.</b>														
1927.	28.20	37.02	122.59	138.40	288.16	34.93	7.19	170.72	192.69	187.14	191.98	7.18	21.30	80.37
1928.	28.15	37.75	119.14	138.27	288.76	34.94	7.18	171.29	192.41	191.53	191.93	7.16	21.28	80.52
1929.	28.14	37.55	105.48	138.55	288.59	34.90	7.19	171.09	192.50	191.69	191.70	7.12	21.28	80.56
1930.	28.13	37.54	83.72	138.89	288.25	34.84	7.17	170.95	192.46	191.74	191.83	7.15	21.25	80.35
1931.	28.13	37.35	68.54	139.23	288.76	32.53	7.17	170.15	181.26	179.68	180.59	6.88	21.27	80.39
<b>1932.</b>														
Janvier-Jan. . .	28.23	36.28	60.48	140.20	288.89	24.65	7.19	169.95	138.13	134.51	136.30	6.11	21.34	80.57
Février-Febr. .	28.25	37.12	55.91	139.92	289.56	24.80	7.17	170.47	138.56	134.60	136.75	6.24	21.28	80.31
Mars-Maart . . .	28.21	37.16	54.69	138.74	289.06	26.02	7.18	170.84	142.55	140.45	143.62	6.39	21.28	80.36
Avril-April . .	28.15	36.73	54.99	138.76	289.17	26.79	7.14	169.56	136.94	136.41	146.98	6.38	21.16	80.17
Mai-Mei . . . . .	28.13	36.70	58.00	139.40	289.07	26.21	7.13	169.68	133.67	131.78	143.43	6.27	21.17	80.09
Juin-Juni . . . .	28.25	36.70	59.15	140.03	290.31	26.19	7.18	170.14	134.30	129.33	143.16	6.21	21.26	80.50
Juillet-Juli . . .	28.25	36.76	58.13	140.34	290.33	25.60	7.21	171.09	131.47	126.92	138.88	6.26	21.32	80.75
Août-August. . .	28.24	36.88	58.11	140.21	290.10	25.07	7.21	171.54	128.87	125.73	133.69	6.30	21.35	80.77
Sept <sup>re</sup> -Sept <sup>er</sup> . .	28.26	36.98	58.49	139.21	289.75	25.04	7.21	171.59	128.55	125.87	129.95	6.50	21.37	80.81
Octobre-Oct <sup>er</sup> . .	28.25	36.83	58.93	138.89	289.47	24.44	7.20	171.06	126.22	123.60	127.33	6.56	21.35	80.70
Nov <sup>re</sup> -Nov <sup>er</sup> . . .	28.25	36.85	58.92	138.72	289.69	23.60	7.21	171.30	125.82	120.47	123.08	6.27	21.38	80.74
Déc <sup>re</sup> -Dec <sup>er</sup> . . .	28.18	36.87	58.89	138.86	290.06	23.68	7.22	171.83	129.42	121.74	123.05	6.23	21.41	80.83
Moyenne ann. Jaarl. gemidd.	28.22	36.83	57.88	139.43	289.62	25.18	7.19	170.76	130.72	129.31	135.52	6.31	21.31	80.22
<b>1933.</b>														
Janvier-Jan. . .	28.15	36.90	59.01	139.01	289.76	24.24	7.21	171.42	132.01	124.53	122.42	6.27	21.38	80.78
Février-Febr. . .	28.07	36.60	59.03	138.62	288.23	24.51	7.16	170.53	130.78	125.53	109.36	5.96	21.28	80.02
Mars-Maart . . .	28.16	36.63	60.35	138.45	288.43	24.63	7.15	170.30	130.42	126.24	109.96	5.93	21.30	80.19
Avril-April . . .	28.21	36.86	61.00	138.41	288.83	24.60	6.88	167.29	129.26	126.04	109.26	5.81	21.42	80.39
Mai-Mei . . . . .	28.25	37.40	61.37	138.57	288.70	24.17	6.14	167.46	124.37	122.85	107.75	5.36	21.36	80.26
Juin-Juni . . . . .	28.18	37.46	60.80	138.22	287.59	24.26	5.85	168.60	124.85	122.41	108.31	5.25	21.35	80.26
Juillet-Juli . . .	28.07	37.93	59.94	138.54	288.81	23.91	5.14	170.60	123.52	120.27	106.90	4.84	21.31	80.06
Août-August. . .	28.06	37.71	59.89	138.48	289.10	23.54	5.23	170.74	121.50	118.37	105.25	4.92	21.27	80.13
Sept <sup>re</sup> -Sept <sup>er</sup> . .	28.07	37.74	59.93	138.75	289.18	22.56	4.84	171.03	116.43	113.39	100.86	4.66	21.27	80.14
Octobre-Oct <sup>er</sup> . .	28.08	37.74	60.01	139.00	289.36	22.45	4.81	170.90	116.07	112.98	100.59	4.70	21.33	80.42
Nov <sup>re</sup> -Nov <sup>er</sup> . . .	28.09	37.77	58.94	138.99	289.26	23.14	4.48	171.14	119.37	116.31	103.35	4.54	21.33	80.55
Déc <sup>re</sup> -Dec <sup>er</sup> . . .	28.18	37.81	58.91	139.24	289.29	23.55	4.60	171.60	121.49	118.31	105.21	4.63	21.41	80. . .
Moyenne ann. Jaarl. gemidd.	28.13	37.38	59.94	138.69	288.88	23.79	5.69	170.15	124.12	120.55	107.41	5.24	21.33	80.33

VERHOOGINGSINDEX DER GROOTHANDELSPRIJZEN.

(Source : Revue du Travail).

(Bron : Arbeidsblad).

DATES DATUMS	Prod. d'alimentation Voedingsproducten	Combustibles Brandstof	Goudrons Teer	Prod. métallurgiques Ijzproducten	Pétrole et dérivés Pétrol. en onderprod.	Prod. céramiques Aardewerk	Verres et glaces Glas en spiegelglas	Prod. chimiques Chemische producten	Engrais chimiques Kunstmeststoffen	Matères grasses Vetstoffen	Produits textiles Textielproducten	Matér. de construction Bouwmaterialen	Résines. — Hars	Cuir et chaussures Leder en schoeisel	Tabac. —	Papiers. — Papier	Caoutchouc brut Onderwerkte rubber	Tous les groupes Al de groepen	
<b>Avril 1914. April</b>	100	100	100	100	100	100	100	100	100	100	100	100	100	100	100	100	100	100	<b>100</b>
<b>Indices moyens</b>	<b>1921</b> 382	447	456	324	410	528	416	342	345	314	395	360	374	290	295	411	70	<b>366</b>	
	<b>1922</b> 338	424	481	338	375	549	356	337	357	308	432	360	435	295	307	440	67	<b>367</b>	
	<b>1923</b> 429	646	987	528	466	632	549	436	440	438	616	446	703	353	479	605	153	<b>497</b>	
	<b>1924</b> 577	641	637	528	622	618	548	484	471	545	838	506	648	416	604	645	153	<b>573</b>	
	<b>1925</b> 591	510	593	514	591	600	450	451	444	567	773	494	828	424	472	671	414	<b>559</b>	
	<b>1926</b> 782	819	1,515	730	968	709	486	610	612	841	910	585	1,321	580	640	1,058	399	<b>744</b>	
	<b>1927</b> 938	892	1,408	798	1,063	820	496	700	650	852	1,072	663	1,155	766	754	1,145	348	<b>847</b>	
	<b>1928</b> 879	825	1,018	790	918	840	515	708	610	782	1,124	734	1,024	921	765	1,153	221	<b>843</b>	
	<b>1929</b> 794	960	823	823	936	1,075	741	763	676	772	1,004	856	968	780	816	1,168	213	<b>851</b>	
	<b>1930</b> 598	934	777	700	925	1,142	736	750	640	701	665	891	810	689	695	1,039	122	<b>744</b>	
	<b>1931</b> 518	790	694	559	853	1,132	673	646	522	492	516	807	791	591	523	801	63	<b>626</b>	
<b>1932</b>																			
Janvier. Januari . . .	472	752	755	466	804	1,126	669	562	416	403	456	744	702	490	432	662	44	<b>557</b>	
Février. Februari . . .	470	752	771	456	812	1,116	669	560	409	409	459	731	729	484	432	638	40	<b>554</b>	
Mars. Maart . . . . .	477	752	865	436	809	1,094	669	548	405	409	459	710	765	463	432	638	35	<b>548</b>	
Avril. April . . . . .	482	705	844	421	863	1,094	669	546	393	389	438	688	778	455	455	622	31	<b>539</b>	
Mai. Mei . . . . .	466	683	819	411	868	1,094	669	539	381	355	428	682	729	440	455	622	39	<b>526</b>	
Juin. Juni . . . . .	469	661	833	388	863	1,058	669	537	388	332	414	677	687	419	455	622	28	<b>514</b>	
Juillet. Juli . . . . .	456	652	872	395	858	1,037	698	531	394	335	414	666	691	419	455	609	31	<b>512</b>	
Août. Augustus . . . .	452	645	881	392	860	1,037	712	531	409	344	472	663	697	432	455	577	39	<b>524</b>	
Sept. Septemb. . . . .	464	645	872	406	877	1,051	712	531	421	359	471	663	733	456	455	574	40	<b>533</b>	
Octob. October . . . .	461	651	843	409	885	1,058	712	530	433	353	453	651	711	453	455	574	37	<b>529</b>	
Nov. November . . . .	456	651	858	414	882	1,058	712	530	442	343	441	639	701	448	455	574	37	<b>525</b>	
Déc. December . . . .	443	651	858	407	880	1,051	712	530	452	336	445	641	677	452	455	574	34	<b>522</b>	
<b>Indice moyen.</b>																			
<b>Gemidd. indexcijf.</b>	464	683	839	417	855	1,073	689	540	412	364	446	680	717	451	449	607	36	<b>532</b>	
<b>1933</b>																			
Janvier. Januari . . . .	449	651	862	397	912	975	712	528	446	339	455	633	683	455	636	574	32	<b>521</b>	
Février. Februari . . .	427	651	841	398	881	975	712	523	434	328	446	621	639	453	636	574	32	<b>512</b>	
Mars. Maart . . . . .	408	651	820	398	866	973	712	522	421	319	445	618	618	434	636	574	31	<b>504</b>	
Avril. April . . . . .	416	636	795	405	858	981	712	513	424	319	437	617	590	428	636	566	36	<b>501</b>	
Mai. Mei . . . . .	408	636	759	417	857	818	712	512	424	333	468	615	590	441	636	566	44	<b>502</b>	
Juin. Juni . . . . .	424	627	759	416	860	811	712	509	417	342	464	618	551	486	636	566	50	<b>507</b>	
Juillet. Juli . . . . .	402	627	775	430	839	816	712	510	412	348	470	619	535	472	636	566	59	<b>506</b>	
Août. Augustus . . . .	404	627	767	428	846	812	712	510	399	341	457	618	509	463	636	566	54	<b>501</b>	
Sept. Septemb. . . . .	408	627	746	421	828	812	712	509	407	337	434	613	486	467	636	566	57	<b>496</b>	
Oct. October . . . . .	399	615	722	417	844	810	712	491	405	327	428	611	457	458	636	566	57	<b>489</b>	
Nov. November . . . .	399	615	707	107	850	795	712	490	409	324	423	613	446	447	636	542	61	<b>485</b>	
Déc. December . . . .	399	615	675	412	849	789	712	485	416	323	426	612	446	443	591	539	61	<b>484</b>	
<b>Indice moyen.</b>																			
<b>Gemidd. indexcijf.</b>	412	632	769	412	858	864	712	508	418	332	446	617	546	454	632	564	48	<b>501</b>	

## VERHOOGINGSINDEX DER KLEINHANDELSPRIJZEN.

(Source : *Revue du Travail.*)(Bron : *Arbeidsblad.*)

DATES DATUM	Ant- werpen Anvers	Brabant	West- Vlaand. Flandre Occid.	Oost- Vlaand. Flandre Orient.	Hainaut Hene- gouwen	Liège Luik	Lim- bourg Lim- bourg	Luxem- bourg Luxem- bourg	Namur Namen	Le Royau- me Het Rijk	
Avril 1914. April	100	100	100	100	100	100	100	100	100	100	
Indices moyens Gemidd. index- cijfers.	1921 .	394	407	398	392	410	398	395	393	409	400
	1922 .	374	382	374	368	386	377	363	362	378	374
	1923 .	428	436	422	425	440	434	421	423	430	428
	1924 .	504	510	488	503	515	502	498	492	494	501
	1925 .	524	528	499	518	534	518	515	512	511	518
	1926 .	630	632	606	618	639	613	614	608	608	618
	1927 .	798	796	775	780	809	777	772	787	774	786
	1928 .	836	834	804	812	845	814	813	814	807	820
	1929 .	895	886	852	867	904	868	869	864	865	875
	1930 .	889	882	850	863	901	863	872	873	873	874
1931 .	805	802	791	778	814	780	800	811	800	798	
<b>1932</b>											
Janvier. - Januari .	762	754	746	734	762	733	752	772	756	752	
Février. - Februari	741	739	731	716	744	711	734	746	733	734	
Mars. - Maart . . .	738	728	724	709	737	701	726	738	722	725	
Avril. - April . . .	726	718	715	696	727	692	718	726	714	715	
Mai. - Mei . . . . .	726	717	713	693	725	688	715	718	710	712	
Juin. - Juni . . . . .	723	715	712	693	723	681	714	704	706	708	
Juillet. - Juli . . . .	722	714	711	692	721	678	718	707	705	708	
Août. - Augustus . .	725	710	712	692	720	675	715	702	702	706	
Sept. - September . .	737	717	717	702	726	686	719	704	705	713	
Octobre. - October .	740	724	723	707	733	698	730	714	715	720	
Nov. - November . .	741	730	726	707	739	706	736	721	728	726	
Déc. - December . .	737	723	721	701	732	704	731	721	725	722	
Indice moyen. Gemidd. index- cijfer.	735	724	721	704	732	696	726	723	718	720	
<b>1933</b>											
Janvier. - Januari .	741	725	723	704	735	706	733	722	729	724	
Février. - Februari	737	722	726	707	732	704	730	720	724	722	
Mars. - Maart . . .	728	714	718	698	726	697	721	714	718	715	
Avril. - April . . . .	724	709	714	693	721	693	715	703	712	709	
Mai. - Mei . . . . .	717	700	707	686	716	685	703	690	703	701	
Juin. - Juni . . . . .	711	698	701	683	713	682	701	684	700	697	
Juillet. - Juli . . . .	710	696	701	683	711	678	700	681	699	695	
Août. - Augustus . .	716	700	706	686	712	679	700	683	698	698	
Sep. - September . .	718	703	707	688	717	682	707	685	700	701	
Octobre. - October	719	704	705	687	718	684	705	680	701	701	
Nov. - November . .	718	707	705	684	718	683	708	694	701	702	
Déc. - December . .	717	704	703	681	716	683	704	693	701	700	
Indice moyen Gemidd. index- cijfer.	721	707	710	690	720	688	710	696	707	705	

LONGUEUR DES CHEMINS DE FER LIVRÉS A L'EXPLOITATION  
 LENGTE DER GEËXPLOITEERDE SPOORWEGEN

199

(SITUATION AU 31 DÉCEMBRE — TOESTAND OP 31 DECEMBER)

(Source : Min. des Transports.)

(Bron : Min. v. Verkeerswezen.)

Spécifications		1930	1931	1932	Opsomming
		(Mètres — Meters)			
Soc. Nationale des chem. de fer belges	Lignes de l'Etat exploitées par la S.N.	4,809,708	4,807,884	4,825,599	N. M. van Belgische Spoorwegen
	Raccordement de Mons-Midi à Ciply.	2,382	2,382	2,382	
	Ligne exploitée en suite d'une convention avec la ville de Malines . . .	2,000	2,000	2,000	
	Voies appartenant à des compagnies et exploitées en commun . . .	—	—	767	
	Tronçons de voies appartenant à d'autres compagnies exploitées par la Société Nationale . . . . .	10,925	10,925	10,158	
<b>Total . .</b>		<b>4,825,015</b>	<b>4,823,191</b>	<b>4,840,906</b>	<b>Totaal.</b>
Autres Compagnies	Chimay-Hastière à la frontière . . . .	59,685	59,685	59,685	Overige maatschap.
	Gand- sur le territoire belge . . . .	26,488	—	—	
	Terneuzen- sur le territoire étranger . . . .	14,590	—	—	
	Malines- sur le territoire belge . . . .	39,338	39,338	44,000	
	Terneuzen- sur le territoire étranger . . . .	43,432	33,509	35,000	
Bruzelles-Tervueren . . . . .	—	—	14,200		
Nord-Belge- sur le territoire belge . . . .	174,879	174,879	174,879	Nord-Belge } op het Belgisch grondgeb. } op het vreemd grondgeb.	
sur le territoire étranger . . . .	3,798	3,798	3,798		
<b>Total</b> sur le territoire belge . . .	300,390	273,902	292,764		
sur le territoire étranger . . . .	61,820	37,307	38,798	<b>Totaal.</b>	
<b>Total . .</b>		<b>362,210</b>	<b>311,209</b>	<b>331,562</b>	<b>Totaal.</b>
<b>Total du réseau en exploitation en Belgique . . . . .</b>		<b>5,125,405</b>	<b>5,097,093</b>	<b>5,133,670</b>	<b>Totaal van het in België geëxploiteerde spoorwegnet.</b>
Longueur moyenne exploitée	par la Soc. Nationale.	4,806,915	4,812,300	4,831,200	Gemiddelde lengte geëxploiteerd
	par les autres comp <sup>tes</sup> .	300,390	273,902	292,764	
<b>Total . .</b>		<b>5,107,305</b>	<b>5,086,202</b>	<b>5,123,964</b>	<b>Totaal.</b>

PERSONNEL, STATIONS ET MATÉRIEL ROULANT  
 PERSONEEL, STATIONS EN ROLLEND MATERIEEL  
 (SITUATION AU 31 DÉCEMBRE — TOESTAND OP 31 DECEMBER)

(Source : Id.)

(Bron : Id.)

Spécifications	1929		1930		1931		1932		Opsomming
	Société Nationale Maatsch.	Autres compagn. Overige maatsch.	Société Nationale Maatsch.	Autres compagn. Overige maatsch.	Société Nationale Maatsch.	Autres compagn. Overige maatsch.	Société Nationale Maatsch.	Autres compagn. Overige maatsch.	
Fonctionnaires, employés et ouvriers . . .	10 4,090	6,682	95,830 (a)	6,901	90,773 (a)	6,356	90,164 (a)	6,194	Ambtenaren, beambten en werklieden.
Stations, dépendances, haltes et points d'arrêts, bureaux intérieurs . . . . .	1,374	117	1,263	192	1,414	180	1,279	124	Stations, bijgebouwen, halten en stopplaatsen, binnenkantoren.
Automotrices : à vapeur . . . . .	—	—	3	—	3	—	3	—	Motorwagens : met stoom. met benzine. met electriciteit
à essence . . . . .	—	—	3	—	3	—	4	—	
électriques . . . . .	—	—	—	—	—	—	—	5	
Locomotives à vapeur	4,192	240	3,809 (b)	237	3,742 (b)	238	3,730 (b)	234	Stoomlocomotieven.
Véhicules de transport :									Vervoerwagens :
voitures à voyageurs . . . . .	9,031	283	8,865	306	8,738	316	8,473 (e)	308	personenwagens.
voitures postales . . . . .	63	—	(c) 64	—	(c) 87	—	(c) 53	—	postwagens.
wagons à marchandises, fourgons, etc. . .	123,666	8,653	122,088 (d)	9,431	121,401 (d)	9,026	120,667 (d)	8,992 (f)	goederen-, pakwagens enz.

(a) Y compris les agents malades, blessés, en disponibilité ou en congé. L'effectif productif (hommes-années) s'est élevé en 1932 à 82,169 unités. — (b) Non compris les locomotives surannées à déclasser définitivement (282 en 1930, 217 en 1931 et 146 en 1932). — (c) dont 18 colis-postaux. — (d) Non compris les wagons donnés en location à la Société Belgo-Anglaise des Ferry-Boats. (1,005 en 1930 et 1931 et 488 en 1932). — (e) dont 3 voitures à cabine de conduite électrique. — (f) dont 2 voitures fourgons à cabine de conduite électrique.

(a) Met inbegrip van de zieke, verwonde, in beschikbaarheid gestelde of met verlof zijnde ambtenaren en beambten. De productieve personeelsterkte (man-jaren) bedroeg in 1932 82,169 eenheden. — (b) 282 verouderde en definitief buiten gebruik te stellen locomotieven niet meegeteld (282 in 1930, 217 in 1931 en 146 in 1932). — (c) waarvan 18 postpakketten. — (d) de aan de « Société Belgo-Anglaise des Ferry-Boats » verhuurde wagons niet meegeteld : 105 in 1930 en 1931 en 488 in 1932. — (e) waaronder 3 rijtuigen met elektrische stuurcabine. — (f) waaronder 2 rijtuigen-pakwagens met elektrische stuurcabine.

(Source : Minist. des Transports.)

(Bron : Min. v. Verkeerswezen.)

RÉSEAUX.	Voyageurs. Reizigers	Bagages — Reisoed			Petites marchandises. Kleine goederen.			Grosses marchandises. Zware goederen.			SPOORWEG- NETTEN.
		taxés au minimum (expéditions). op het minimum bevracht (verzendingen).	taxés au poids (quintaux). bevracht volgens gewicht (centnaars)	taxés au minimum (expéditions). op het minimum bevracht (verzendingen).	taxés au poids (quintaux). bevracht volgens gewicht (centnaars).	taxés au minimum (expéditions). op het minimum bevracht (verzendingen).	taxés au poids (quintaux). bevracht volgens gewicht (centnaars).	taxés au minimum (expéditions). op het minimum bevracht (verzendingen).	taxés au poids (tonnes). bevracht volgens gewicht (tonnen)		
<b>1927.</b>											
Chimay . . . . .	409,397	—	453	—	6,813	—	1,134,522	Chimay.			
Gand-Terneuzen . . . . .	329,509	—	883	—	20,481	—	897,659	Gent-Terneuzen.			
Malines-Terneuzen . . . . .	2,150,903	6,584	2,224	—	(a)	—	2,177,523	Mechelen-Terneuz.			
Nord-Belge . . . . .	15,742,099	—	80,374	—	524,830	—	23,327,072	Nord-Belge.			
Société nationale . . . . .	219,129,166	—	363,250	—	17,855,380	—	76,634,291	Nat. Maatschappij.			
<b>Le réseau . . . . .</b>	<b>237,761,074</b>	<b>6,584</b>	<b>447,184</b>	<b>—</b>	<b>18,407,504</b>	<b>—</b>	<b>104,171,067</b>	<b>Het net.</b>			
<b>1928.</b>											
Chimay . . . . .	412,353	—	521	—	7,346	—	1,209,323	Chimay.			
Gand-Terneuzen . . . . .	318,696	2,648	461	3,408	21,241	1,080	1,060,156	Gent-Terneuzen.			
Malines-Terneuzen . . . . .	2,338,739	7,170	2,819	—	(a)	—	2,471,947	Mechelen-Terneuz.			
Nord-Belge . . . . .	17,005,803	—	82,414	—	568,267	—	23,491,530	Nord-Belge.			
Société nationale . . . . .	235,075,373	133,510	388,860	—	19,026,660	—	81,400,594	Nat. Maatschappij.			
<b>Le réseau . . . . .</b>	<b>255,150,964</b>	<b>143,328</b>	<b>475,075</b>	<b>3,408</b>	<b>19,623,514</b>	<b>1,080</b>	<b>109,633,550</b>	<b>Het net.</b>			
<b>1929.</b>											
Chimay . . . . .	434,896	—	567	—	4,010	—	1,422,060	Chimay.			
Gand-Terneuzen . . . . .	368,204	2,230	890	—	16,443	—	933,843	Gent-Terneuzen.			
Malines-Terneuzen . . . . .	2,627,181	7,727	3,483	—	(a)	—	3,037,758	Mechelen-Terneuz.			
Nord-Belge . . . . .	17,529,704	—	82,192	—	624,453	—	25,262,866	Nord-Belge.			
Société nationale . . . . .	243,808,757	413,266	387,820	—	22,445,750	—	88,312,851	Nat. Maatschappij.			
<b>Le réseau . . . . .</b>	<b>264,768,742</b>	<b>423,223</b>	<b>474,952</b>	<b>—</b>	<b>23,690,656</b>	<b>—</b>	<b>118,969,378</b>	<b>Het net.</b>			
<b>1930.</b>											
Chimay . . . . .	450,658	—	547	—	2,980	—	1,284,551	Chimay.			
Gand-Terneuzen(b) . . . . .	85,658	—	255	—	3,666	—	223,467	Gent-Terneuzen (b)			
Malines-Terneuzen . . . . .	2,732,125	9,216	3,722	—	(a)	—	3,060,349	Mechelen-Terneuz.			
Nord-Belge . . . . .	18,456,542	—	72,596	—	909,920	—	21,179,182	Nord-Belge.			
Société Nationale . . . . .	240,545,235	444,121	391,180	—	21,331,543	—	79,596,870	Nat. Maatschappij.			
<b>Le réseau . . . . .</b>	<b>262,270,218</b>	<b>453,337</b>	<b>468,300</b>	<b>—</b>	<b>22,248,109</b>	<b>—</b>	<b>105,344,419</b>	<b>Het net.</b>			
<b>1931.</b>											
Chimay . . . . .	438,614	—	475	—	2,243	—	1,336,614	Chimay.			
Malines-Terneuzen . . . . .	2,284,176	8,879	3,603	—	(a)	—	2,603,870	Mechelen-Terneuz.			
Nord-Belge . . . . .	17,050,566	—	69,141	—	882,400	—	20,581,291	Nord-Belge.			
Société nationale . . . . .	222,211,657	408,350	248,543	—	19,087,460	—	69,523,240	Nat. Maatschappij.			
<b>Le réseau . . . . .</b>	<b>241,985,013</b>	<b>417,229</b>	<b>321,762</b>	<b>—</b>	<b>19,972,163</b>	<b>—</b>	<b>94,045,015</b>	<b>Het net.</b>			
<b>1932.</b>											
Bruxelles-Tervueren . . . . .	1,062,587	—	—	—	—	—	—	Brussel-Tervueren.			
Chimay . . . . .	387,974	—	411	—	1,999	—	997,365	Chimay.			
Malines-Terneuzen . . . . .	1,753,459	7,218	3,092	—	(a)	—	2,119,910	Mechelen-Terneuz.			
Nord-Belge . . . . .	14,782,336	—	53,382	—	808,407	—	17,494,740	Nord-Belge.			
Société nationale . . . . .	190,873,446	340,310	114,413	—	15,429,510	—	55,595,289	Nat. Maatschappij.			
<b>Le réseau . . . . .</b>	<b>208,859,802</b>	<b>347,528</b>	<b>171,298</b>	<b>—</b>	<b>16,239,916</b>	<b>—</b>	<b>76,207,304</b>	<b>Het net.</b>			

(a) Compris dans les grosses marchandises. — (a) Begrepen onder de zware goederen. — (b) Cette compagnie a été reprise le 1<sup>er</sup> avril 1930 par la Société Nationale (ligne de Gand à la frontière) et par Malines-Terneuzen (continuation de la ligne sur le territoire hollandais). — (b) Deze maatschappij is den 1n April 1930 overgenomen doordé Nationale Maatschappij (lijn van Gent tot aan de grens) en door Mechelen-Terneuzen (gedeelteliker lijn op Hollandsch grondgebied).



RÉSULTATS FINANCIERS DE L'EXPLOITATION DES CHEMINS DE FER  
FINANCIEELE BEDRIJFSUITKOMSTEN DER SPOORWEGEN

201

(Source : Minist. des Transports.)

(Bron : Minist. van Verkeerswezen.)

SPECIFICATIONS.	1928	1929	1930	1931	1932	OPSOMMING.
<b>I. — Société Nationale des Chemins de fer Belges.</b>						
<b>I. — Nationale Maatschappij der Belgische Spoorwegen.</b>						
Longueur moyenne exploitée (kilm.). . . . .	4,787	4,792	4,807	4,812	4,831	Gemiddelde geëxploiteerde lengte (kilm.).
<b>Recettes brutes (1,000 fr.).</b>						<b>Bruto-ontvangsten. (1,000 fr.).</b>
Produits de l'exploitation :						Bedrijfsopbrengsten :
Voyageurs . . . . .	758,578	841,735	950,147	843,970	729,510	Reizigers.
Tickets d'entrée . . . . .	1,613	1,659	1,823	1,651	1,547	Perronkaartjes.
Bagages . . . . .	10,231	11,059	11,421	9,655	7,758	Reisgoed.
Petites marchandises . . . . .	317,515	374,582	355,989	318,551	257,498	Kleine goederen.
Grosses marchandises . . . . .	1,899,549	2,220,743	2,122,318	1,835,538	1,392,650	Zware goederen.
Finances . . . . .	2,958	3,496	3,319	3,966	2,436	Geld.
Chevaux et bestiaux . . . . .	12,658	14,975	14,207	12,851	10,572	Paarden en vee.
Produits extraordinaires . . . . .	66,819	78,446	69,316	65,548	50,009	Buitengewone opbrengsten.
<b>Total . . . . .</b>	<b>3,069,921</b>	<b>3,546,695</b>	<b>3,528,540</b>	<b>3,091,730</b>	<b>2,451,980</b>	<b>Totaal.</b>
Dépenses d'exploitation (pensions comprises) (1,000 fr.).	2,576,291	3,066,823	3,208,357	3,023,944	2,620,500	Bedrijfsuitgaven (pensioenen inbegrepen) (1,000 fr.).
<b>Recettes nettes de l'exploitation (1,000 fr.). . . . .</b>	<b>493,630</b>	<b>479,872</b>	<b>320,183</b>	<b>67,786</b>	<b>-168,520</b>	<b>Netto-bedrijfsontvangsten (1,000 fr.).</b>
Coefficient d'exploitation . . . . .	83.92	86.46	90.93	97.84	106.87	Bedrijfscoëfficiënt.
Trains-kilomètres pour le trafic (milliers) . . . . .	69,905	74,412	73,865	69,703	65,416	Trein-kilometers voor het verkeer (duizendt.).
Recette par train-kilomètre utile . . . . .	43.92	47.66	46.80	44.34	37.48	Ontvangst per nuttigen trein-kilometer (fr.).
Dépenses par train-kilomètre utile (fr.) . . . . .	36.85	41.22	43.44	43.38	40.10	Uitgaven per nuttigen trein-kilometer (fr.).
<b>II. — Autres compagnies. — Overige maatschappijen.</b>						
Recettes brutes (1,000 fr.)						Bruto-ontvangsten.
Voyageurs . . . . .	51,991	58,061	66,404	58,394	48,721	Reizigers.
Petites marchandises . . . . .	5,545	6,579	10,731	10,198	9,801	Kleine goederen.
Grosses marchandises . . . . .	210,908	249,804	229,776	201,335	157,959	Zware goederen.
Autres recettes . . . . .	29,075	29,888	26,861	24,773	23,507	Andere ontvangsten.
<b>Total . . . . .</b>	<b>297,519</b>	<b>344,332</b>	<b>333,772</b>	<b>294,700</b>	<b>239,988</b>	<b>Totaal.</b>
Dépenses d'exploit. (1,000 fr.)	206,186	257,434	270,359	237,531	227,017	Bedrijfsuitgaven (1,000 fr.).
<b>Recettes nettes (1,000 fr.). . . . .</b>	<b>91,333</b>	<b>86,898</b>	<b>63,413</b>	<b>57,169</b>	<b>12,971</b>	<b>Netto-ontvangsten (1,000 fr.).</b>
Coefficient d'exploitation . . . . .	69.33	74.76	81.00	80.60	94.59	Bedrijfscoëfficiënt.
<b>III. — Le réseau. — Het spoorwegnet.</b>						
Recettes brutes (1,000 fr.)						Bruto-ontvangsten.
Voyageurs . . . . .	810,569	899,796	1,016,551	902,364	778,231	Reizigers.
Petites marchandises . . . . .	323,060	381,161	366,720	328,749	267,299	Kleine goederen.
Grosses marchandises . . . . .	2,110,457	2,470,547	2,352,094	2,036,873	1,550,609	Zware goederen.
Autres recettes . . . . .	123,354	139,523	126,947	118,444	95,829	Andere ontvangsten.
<b>Total . . . . .</b>	<b>3,367,440</b>	<b>3,891,027</b>	<b>3,862,312</b>	<b>3,386,430</b>	<b>2,691,968</b>	<b>Totaal.</b>
Dépenses d'exploit. (1,000 fr.)	2,782,477	3,324,257	3,478,716	3,261,475	2,847,517	Bedrijfsuitgaven (1,000 fr.).
<b>Recettes nettes (1,000 fr.). . . . .</b>	<b>584,963</b>	<b>566,770</b>	<b>383,596</b>	<b>124,955</b>	<b>-155,549</b>	<b>Netto-ontvangsten (1,000 fr.).</b>
Coefficient d'exploitation . . . . .	82.63	85.44	90.04	96.31	105.78	Bedrijfscoëfficiënt.

202 RÉSULTATS FINANCIERS DE L'EXPLOITATION DES CHEMINS DE FER (suite)  
FINANCIEELE BEDRIJFSUITKOMSTEN DER SPOORWEGEN (vervolg)

SPÉCIFICATIONS	COMPAGNIES — MAATSCHAPPIJEN.					OPSOMMING.
	Chimay.	Bruxelles-Tervueren Brussel-Tervueren	Malines-Mechelen-Terneuzen.	Nord-Belge.	Ensemble Te zamen.	
<b>1931.</b>						
Longueur moyenne exploitée . . . . . Km.	60	—	44	175	279	Gemiddelde geëxploiteerde lengte. Km.
Parcours kilométrique des trains . . . . . Km.	307,206	—	518,739	3,363,958	4,189,903	Afgelegde kilometers.
Voyageurs . . . . .	1,374,422	—	3,977,649	53,042,127	58,394,198	Reizigers.
Bagages . . . . .	14,926	—	77,668	1,217,994	1,310,588	Reisgoed.
Petites marchandises . . . . .	397,039	—	(a)	9,801,201	10,198,240	Kleine goederen.
Grosses marchandises . . . . .	13,277,259	—	22,192,093	165,865,666	201,335,018	Zware goederen.
Autres recettes . . . . .	— 469,538	—	2,231,676	21,700,373	23,462,511	Andere ontvangsten
<b>Total</b>	<b>14,594,108</b>	<b>—</b>	<b>28,479,086</b>	<b>251,627,361</b>	<b>294,700,555</b>	<b>Totaal.</b>
Dépenses d'exploitat. Fr.	11,471,232	—	25,055,164	201,004,838	237,531,234	Bedrijfsuitgaven. Fr.
<b>Recettes nettes Fr.</b>	<b>3,122,876</b>	<b>—</b>	<b>3,423,922</b>	<b>50,622,523</b>	<b>57,169,321</b>	<b>Netto-ontvangsten Fr.</b>
<i>Coefficient d'exploitation.</i>	<i>78.60</i>	<i>—</i>	<i>87.98</i>	<i>79.88</i>	<i>80.60</i>	<i>Bedrijfscoëfficiënt.</i>
Recette par train-kil. Fr.	47.50	—	54.90	68.35	70.33	Ontvangst.p <sup>r</sup> train-kil.Fr.
Dépense id. Fr.	37.34	—	43.30	59.75	56.69	Uitgaven per id. Fr.
<b>1932.</b>						
Longueur moyenne exploitée . . . . . Km.	60	14	79	175	328	Gemiddelde geëxploiteerde lengte Km.
Parcours kilométrique des trains . . . . . Km.	326,673	303,879	477,514	3,156,780	4,264,846	Afgelegde kilometers.
Voyageurs . . . . .	1,206,583	1,745,000	3,224,000	42,545,731	48,721,314	Reizigers.
Bagages . . . . .	12,962	(b)	64,000	871,866	948,828	Reisgoed.
Petites marchandises . . . . .	412,750	586,000	(a)	8,802,543	9,801,293	Kleine goederen.
Grosses marchandises . . . . .	10,186,415	—	18,749,000	129,022,972	157,958,387	Zware goederen.
Autres recettes . . . . .	118,402	142,000	2,026,000	20,271,851	22,558,253	Andere ontvangsten
<b>Total</b>	<b>11,937,112</b>	<b>2,473,000</b>	<b>24,063,000</b>	<b>201,514,963</b>	<b>239,988,075</b>	<b>Totaal</b>
Dépenses d'exploitation Fr.	8,869,874	2,292,000	21,317,000	194,538,284	227,017,158	Bedrijfsuitgaven Fr.
<b>Recettes nettes Fr.</b>	<b>3,067,238</b>	<b>181,000</b>	<b>2,746,000</b>	<b>6,976,679</b>	<b>12,970,917</b>	<b>Netto-ontvangst. Fr.</b>
<i>Coefficient d'exploitation.</i>	<i>74.31</i>	<i>93.00</i>	<i>88.59</i>	<i>96.53</i>	<i>94.59</i>	<i>Bedrijfscoëfficiënt.</i>
Recette par train-kil. Fr.	36.45	8.11	50.40	57.41	56.27	Ontvangst.p <sup>r</sup> train-kil.Fr.
Dépense id. Fr.	27.15	7.52	44.65	61.62	53.23	Uitgaven per id. Fr.

RÉPARTITION DES RECETTES D'EXPLOITATION  
INDEELING VAN DE BEDRIJFSONTVANGSTEN

SPÉCIFICATIONS	1929		1930		1931		1932		OPSOMMING.
	Société Nationale.	Autres compagnies.	Société Nationale.	Autres compagnies.	Société Nationale.	Autres compagnies.	Société Nationale.	Autres compagnies.	
	Nat. Maatsch.	Overige maatsch.	Nat. Maatsch.	Overige maatsch.	Nat. Maatsch.	Overige maatsch.	Nat. Maatsch.	Overige maatsch.	
a) Produits directs									a) Rechtstreeksche opbrengsten.
Voyageurs . . . . .	23.74	14.76	26.92	19.88	27.29	19.82	29.75	20.30	Reizigers.
Tickets d'entrée . . . . .	0.04	—	0.05	—	0.05	—	0.06	—	Perronkaartjes.
Bagages . . . . .	0.31	0.25	0.32	0.49	0.31	0.44	0.32	0.40	Reisgoed.
Petites marchandises . . . . .	10.56	1.70	10.08	3.22	10.30	3.46	10.50	4.08	Kleine goederen.
Grosses marchand. . . . .	62.62	76.27	60.15	68.84	59.37	68.32	56.79	65.82	Zware goederen.
Finances . . . . .	0.10	—	0.10	—	0.13	—	0.10	—	Geld.
Chevaux et bestiaux . . . . .	0.42	6.67	0.41	7.57	0.42	7.96	0.43	9.40	Paarden en vee.
Produits extraordin.	2.21	—	1.97	—	2.13	—	2.05	—	Buittengew. opbrengsten.
<b>Total</b>	<b>100.—</b>	<b>99.65</b>	<b>100.—</b>	<b>100.—</b>	<b>100.—</b>	<b>100.—</b>	<b>100.—</b>	<b>100.—</b>	<b>Totaal.</b>
b) Produits indirects	—	0.35	—	—	—	—	—	—	b) Onrechtstreeksche opbrengsten.
<b>Total général</b>	<b>100.—</b>	<b>100.—</b>	<b>100.—</b>	<b>100.—</b>	<b>100.—</b>	<b>100.—</b>	<b>100.—</b>	<b>100.—</b>	<b>Algemeen totaal.</b>

(a) Ces recettes sont comprises dans les recettes des grosses marchandises. — (b) Ces recettes sont comprises dans les recettes « Voyageurs ».  
(a) Deze ontvangsten zijn begrepen in die der zware goederen. — (b) Deze ontvangsten zijn begrepen in de ontvangsten « Reizigers ».

ACCIDENTS SUR LES CHEMINS DE FER — ONGEVALLEN OP DE SPOORWEGEN 203  
(Source : Minist. des Transports.) (Bron : Min. v. Verkeerswezen.)

Réseaux.	Voyageurs transportés. Vervoerde reizigers.	Trains-kilomètres. Trein-kilometers. (a)	Voyageurs Reizigers.		Agents de l'administrat. Dienstpersoon.		Autres personnes. Andere pers.		Tot.			Spoorweg-netten.	
			Tués Gedood. (b)	Blessés Verwond.	Tués Gedood. (b)	Blessés Verwond.	Tués Gedood. (b)	Blessés Verwond.	Tués Gedood. (b)	Blessés Verwond.	TOTAL TOTAAL.		
<b>1932</b>													
Bruxelles-Tervueren	1,062,587	304,790	—	1	—	—	—	2	—	3	3	Brussel-Tervueren	
Chimay ...	387,974	326,673	—	—	—	8	—	—	—	8	8	Chimay.	
Malines-Terneuzen	1,753,459	477,514	—	—	—	—	—	—	—	—	—	Mechelen-Terneuzen	
Nord-Belge	14,822,336	3,156,780	—	3	—	33	1	—	1	36	37	Nord-Belge.	
Société Nat	190,873,440	65,416,245	4	50	20	65	28	36	52	151	203	Nat. Mij	
<b>Tot. ...</b>	<b>208,859,802</b>	<b>69,682,002</b>	<b>4</b>	<b>54</b>	<b>20</b>	<b>106</b>	<b>29</b>	<b>38</b>	<b>53</b>	<b>198</b>	<b>251</b>	<b>Totaal.</b>	
Le réseau	1926	244,529,380	79,131,936	7	411	50	563	63	68	120	1,042	1,162	1926
	1927	237,761,074	74,677,205	7	595	30	702	49	82	86	1,379	1,465	1927
	1928	255,150,964	74,257,443	5	418	30	627	63	83	98	1,128	1,226	1928
	1929	264,768,742	79,167,965	31	859	46	471	57	87	134	1,417	1,551	1929
	1930	262,270,218	78,417,883	14	580	47	449	40	76	101	1,105	1,206	1930
	1931	241,985,013	73,893,235	5	528	38	354	26	78	69	960	1,029	1931
													Het net.

TRANSPORT PAR AIR — LUCHTVERKEER

(Source : Id.)

I. — TRAFIC GÉNÉRAL — ALGEMEEN VERKEER.

(Bron : Id.)

SPÉCIFICATIONS.	1930	1931	1932						OPSOMMING.
			Bruxelles Brussel	Oostende Ostende	Antwerpen Anvers	Liège Luik	Zoute	Tot.	
Avions ayant utilisé l'aérodrome. } au départ à l'arrivée	8,074	8,431	4,191	653	1,967	192	430	7,433	bij vertr. die het luchtvaartstation benuttigden.
	8,133	8,480	4,090	652	1,957	197	434	7,330	
<b>Tot. ...</b>	<b>16.207</b>	<b>16.911</b>	<b>8.281</b>	<b>1.305</b>	<b>3.924</b>	<b>389</b>	<b>864</b>	<b>14.763</b>	<b>Tot.</b>
Voyag. ayant utilisé l'aérodrome. } au départ à l'arrivée	15,904	13,665	8,891	1,081	2,467	154	432	13,025	bij vertr. die het luchtvaartstation benuttigden.
	15,863	14,036	9,016	1,129	2,461	158	473	13,237	
<b>Tot.</b>	<b>31.767</b>	<b>27.701</b>	<b>17.907</b>	<b>2.210</b>	<b>4.928</b>	<b>312</b>	<b>905</b>	<b>26.262</b>	<b>Tot.</b>
Marchandises transport. (kg.) } au départ à l'arrivée	632,635	629,209	371,404	11,098	114,618	—	667	497,817	bij vertr. Vervoerde goederen. (kilogr.)
	758,479	760,590	481,176	29,931	94,438	—	508	606,053	
<b>Tot.</b>	<b>1.391.114</b>	<b>1.389.799</b>	<b>852.580</b>	<b>41.029</b>	<b>209.086</b>	<b>—</b>	<b>1.175</b>	<b>1.103.870</b>	<b>Tot.</b>
Postes transportées (kg.) } au départ à l'arrivée	88,283	76,902	35,923	1,065	4,115	—	20	41,123	bij vertr. Vervoerde poststukken (kilogr.)
	85,569	77,784	42,859	1,132	4,949	—	19	48,959	
<b>Tot.</b>	<b>173.852</b>	<b>154.686</b>	<b>78.782</b>	<b>2.197</b>	<b>9.064</b>	<b>—</b>	<b>39</b>	<b>90.082</b>	<b>Tot.</b>

II. — TRAFIC BELGE — BELGISCH VERKEER.

Activité de l'aéronautique belge — Werkzaamheid der Belgische burgerlijke luchtvaart

SPÉCIFICATIONS.	1928	1929	1930	1931	1932	OPSOMMING.	
Mois d'exploitation	12	12	12	12	12	Maanden exploitatie.	
Heures de vol (c)	2,813	2,318	5,330	6,020	4,815	Uren vlucht (e).	
Distances parcourues (kil.) (c)	337,600	347,673	799,620	902,907	722,344	Afgelegde afstand (kilom.) (e).	
Transports	Passagers-kilom.	1,052,133	968,130	1,702,415	1,616,472	1,920,633	Vervoer { Passagier-kilometers. Post : ton-kilometers. Bestelgoederen : id.
	Postes : tonnes-kil.	2,258	3,216	13,798	20,535	9,456	
	Messageries : id.	36,289	57,478	76,459	96,063	77,619	

(a) Chiffre total comprenant trains de voyageurs, trains de marchandises et trains de service. — (b) Personnes tuées sur le coup ou décédées dans les dépendances des chemins de fer. Sous la rubrique « Blessés » n'ont été compris en 1932 que les personnes ayant subi par suite de leurs blessures une incapacité de travail de plus de 14 jours. — (c) Jusqu'à la première escale en pays étranger.  
(a) Totaal cijfer, dat personen-, goederen- en diensttreinen omvat. — (b) Personen op den slag gefoond of binnen de aanhoorigheden der spoorwegen overleden. Onder de rubric « Verwond » zijn in 1932 enkel begrepen de personen, wier verwonding meer dan 14 dagen ongeschikt-heid tot arbeid heeft veroorzaakt. — (c) Tot aan de eerste landingplaats in den vreemde.

## I. MATÉRIEL ROULANT — ROLLEND MATERIEEL.

(Source : Soc. Nat. des Chem. de fer Vicinaux.)

(Bron : N. M. van Buurtspoorwegen.)

Spécifications.	1926	1927	1928	1929	1930	1931	1932	Opsomming.	
Locomotives } à vapeur . . .	836	829	819	788	788	786	785	Locomotieven } met stoom. } elektrische.	
} électriques . .	1	1	1	1	1	1	1		
Voitures électromotrices . . .	649	649	660	684	777	807	903	Electromobielen.	
Voitures pour voyageurs } Service à vapeur .	2,014	2,010	2,014	2,021	2,017	2,017	1,987	Personen-wagens. } stoomtractie. } elektrische tractie.	
	} Service électrique.	614	618	601	610	657	657		672
Voitures-fourgons } Service à vapeur.	148	148	150	150	150	150	150	Personen-en bagage-wagens. } stoomtractie. } elektrische tractie.	
	} Service électrique.	5	5	5	5	5	5		5
Fourgons à bagages } Service à vapeur.	412	412	414	414	414	414	414	Bagage-wagens. } stoomtractie. } elektrische tractie.	
	} Service électrique.	26	26	26	26	26	26		29
Wagons } Service à vapeur.	9,313	9,318	9,762	10,481	10,499	10,518	10,521	Goederen-wagens. } stoomtractie. } elektrische tractie.	
	} Service électrique.	21	21	21	21	21	21		2
Trolleybus . . . . .	—	—	—	—	—	—	2	2	Trolleybus.
Auto-rails . . . . .	4	4	4	4	10	10	35	35	Railauto's.
Autobus . . . . .	43	53	62	77	82	85	83	83	Autobussen.

## II. MOUVEMENT — VERKEER.

Spécifications.	1925	1926	1927	1928	1929	1930	1931	1932	Opsomming.
Voyageurs (milliers) . .	220,502	201,452	204,693	205,056	205,917	208,935	193,827	162,021	Reizigers (duizendtallen).
Marchandises (1,000 ton.)	17,632	17,654	18,542	19,151	20,596	17,577	13,740	3,895	Goederen (1,000 tonnen).

## III. ACCIDENTS — ONGEVALLEN.

Années. Jaren.	Kilomètres parcourus. Afgelegde kilometers.	Voyageurs trans- portés. Vervoerde reizigers.	Voyageurs. Reizigers.		Agents de l'Adminis- tration. Dienst- personeel.		Autres personnes. Andere personen.		Relevé général. Algemeene opgave.		
			Tués. Ge- dood.	Blessés. Ver- wond.	Tués. Ge- dood.	Blessés. Ver- wond.	Tués. Ge- dood.	Blessés. Ver- wond.	Tués. Ge- dood.	Blessés. Ver- wond.	Tot.
1926 . . .	39,889,030	201,452,000	6	75	—	14	20	53	26	142	168
1927 . . .	39,586,314	204,693,000	10	62	—	8	41	29	51	99	150
1928 . . .	41,708,773	205,056,000	6	40	2	11	37	40	45	91	136
1929 . . .	43,861,121	205,917,000	7	132	2	10	33	24	42	166	208
1930 . . .	45,136,181	208,935,000	7	96	1	13	30	51	38	160	198
1931 . . .	47,454,368	193,827,000	6	138	1	4	47	58	54	200	254
1932 . . .	49,148,767	162,021,000	5	134	1	8	53	79	59	221	280

## IV. — DÉPENSES DE PREMIER ÉTABLISSEMENT (1,000 fr.) — AANLEGKOSTEN (1,000 fr.)

Capital dépensé au 31 décembre. Uitgegeven kapitaal op 31 December.	Ant- werpen. Anvers.	Brabant	West- Vlaand. Fl. occi- dentale	Oost- Vlaand. Flandre orientale	Hainaut Hene- gouwen	Liège Luik	Lim- bourg Lim- bourg	Luxem- bourg Luxem- bourg	Namur Namen	Le Royau- me. Het Rijk
1926 . . . . .	43,712	75,688	50,029	26,017	70,744	50,359	26,567	32,117	34,673	409,906
1927 . . . . .	44,892	77,108	31,353	26,097	72,892	50,441	27,447	32,401	35,118	417,749
1928 . . . . .	52,833	82,151	56,445	25,818	78,475	50,713	29,059	31,870	34,946	442,310
1929 . . . . .	58,280	92,887	68,109	31,076	91,747	55,474	28,402	31,937	36,751	494,663
1930 . . . . .	76,957	111,720	87,850	49,081	109,924	65,492	20,072	33,775	39,804	603,675
1931 . . . . .	85,509	121,920	101,149	59,102	121,856	75,344	32,646	33,360	40,564	671,450
1932 . . . . .	93,523	126,210	121,224	64,827	141,735	81,769	34,509	33,099	42,049	738,945

## V. — RÉSULTATS DE L'EXPLOITATION EN 1932

## V. — BEDRIJFSUITKOMSTEN IN 1932.

a) LIGNES ÉLECTRIQUES. — ELECTRICHE DIENST.

b) LIGNES A VAPEUR. — STOOMDIENST.

Spécifications. Opsomming.	Antwerpen	Brabant	West-Vlaanderen.	Oost-Vlaanderen.	Hainaut	Liège.	Limbourg.	Luxembourg.	Namur.	Le Royaume Het Rijk
	Anvers		Fl. occidentale.	Flandre orientale	Henegouwen	Luik.	Limbourg	Luxemburg.	Namen.	
Longueur exploitée (kilom.) . . . . .	162	231	176	114	269	75	32	—	32	1,091
Geëxploiteerde lijnlengte (kil.) . . . . .	541	448	557	366	468	345	401	424	344	3,894
Tot. . . . .	<b>703</b>	<b>679</b>	<b>733</b>	<b>480</b>	<b>737</b>	<b>420</b>	<b>433</b>	<b>424</b>	<b>376</b>	<b>4,985</b>
Arrêts et stations. — Stopplaatsen en stations. . . . .	442	720	488	480	970	409	283	233	335	4,360
Kilom. parcourus (milliers) (a) . . . . .	4,364	10,383	3,995	1,899	9,010	3,451	293	—	970	34,365
Afgelegde kilom. (duizendtal- len) (a) . . . . .	2,399	2,180	1,846	1,480	1,644	1,449	1,553	1,104	1,129	14,784
Tot. . . . .	<b>6,763</b>	<b>12,563</b>	<b>5,841</b>	<b>3,379</b>	<b>10,654</b>	<b>4,900</b>	<b>1,846</b>	<b>1,104</b>	<b>2,099</b>	<b>49,149</b>
Voyageurs. . . . .	14,312	42,493	18,423	7,954	44,110	13,943	876	—	4,860	146,071
Reizigers. . . . .	5,314	6,531	4,190	4,034	4,748	5,732	3,568	2,932	3,766	40,815
Bagages. . . . .	20	13	35	3	—	1	—	—	—	72
Reisgoed. . . . .	32	34	29	19	21	14	17	31	24	221
Recettes (1,000 francs) <b>Ont- vang- sten</b> (1,000 frank).										
Marchandises, finances et va- leurs . . . . .	15	1,799	991	329	91	33	—	—	28	3,286
Goederen, geld en waarden . . . . .	9,950	8,869	6,550	3,116	6,722	8,254	4,521	2,887	2,531	53,400
Produits divers . . . . .	—	2	20	5	—	—	—	—	—	27
Diverse opbrengsten. . . . .	—	—	—	—	—	—	—	—	—	—
Recettes totales. . . . .	14,347	44,307	19,469	7,391	44,201	13,977	876	—	4,888	149,456
Tot. ontvangsten. . . . .	<b>15,296</b>	<b>15,434</b>	<b>10,769</b>	<b>7,169</b>	<b>11,491</b>	<b>14,000</b>	<b>8,106</b>	<b>5,850</b>	<b>6,321</b>	<b>94,436</b>
Tot. . . . .	<b>29,643</b>	<b>59,741</b>	<b>30,238</b>	<b>14,560</b>	<b>55,692</b>	<b>27,977</b>	<b>8,982</b>	<b>5,850</b>	<b>11,209</b>	<b>243,892</b>
Dépenses. — Uitgaven. (1,000 fr.) . . . . .	15,105	42,476	17,504	5,997	41,146	13,624	738	—	4,301	140,891
. . . . .	18,795	16,469	12,557	9,436	11,514	11,170	12,813	6,974	6,707	106,435
Tot. . . . .	<b>33,900</b>	<b>58,945</b>	<b>30,061</b>	<b>15,433</b>	<b>52,660</b>	<b>24,794</b>	<b>13,551</b>	<b>6,974</b>	<b>11,008</b>	<b>247,326</b>
Rapport de la dépense à la recette . . . . .	105.28	95.87	89.91	81.14	93.09	97.47	84.25	—	87.99	94.27
Verhouding van de uitgaven tot de ontvangsten . . . . .	122.88	106.71	116.60	131.62	100.20	79.79	158.07	119.21	106.11	112.70
Tot. . . . .	<b>114.36</b>	<b>98.67</b>	<b>99.41</b>	<b>106.00</b>	<b>94.56</b>	<b>88.62</b>	<b>150.87</b>	<b>119.21</b>	<b>98.21</b>	<b>101.41</b>
Recettes <b>Ontvang- sten</b>										
Par jour-kilom. . . . .	242.99	524.01	302.08	177.03	448.35	507.22	75.53	—	415.27	133.68
Per dagkilom. . . . .	77.22	94.24	52.79	53.56	67.06	110.93	55.20	37.70	50.22	
Par train-kilom. . . . .	3.29	4.27	4.87	3.89	4.91	4.05	2.99	—	5.04	4.96
Per treinkilom. . . . .	6.38	7.08	5.83	4.84	6.99	9.66	5.22	5.30	5.60	

AUTOBUS EXPLOITÉS PAR LES CHEMINS DE FER VICINAUX  
 AUTOBUSSEN GEËXPLOITEERD DOOR DE BUURTTRAMWEGEN

Années	Longueur exploitée	Recettes	Dépenses	Années	Longueur exploitée	Recettes	Dépenses
Jaren	Geëxploiteerde lengte	Ontvangsten	Uitgaven	Jaren	Geëxploiteerde lengte	Ontvangsten	Uitgaven
	klm.	(fr.)	(fr.)		klm.	(fr.)	(fr.)
1925	129.04	57,189	86,445	1929	726.40	7,569,647	7,949,276
1926	139.79	1,049,906	1,261,968	1930	1,722.49	14,889,411	15,133,135
1927	324.40	2,048,847	2,749,417	1931	2,135.39	25,890,594	26,011,198
1928	447.35	4,132,626	4,678,934	1932	2,496.79	26,983,609	27,019,924

(a) Le nombre de kilomètres parcourus par kilomètre exploité a été de 9,859 en 1931. — Het aantal afgelegde kilometers per geëxploiteerden kilometer beliep 9,859.

TRAMWAYS. — TRAMWEGEN.

(Source : Ministère des Transports.)

(Bron : Ministère van Verkeerswezen.)

Spécifications.	Tramways d'Anvers	Les Tramways bruxellois	Tramways unifiés de Liège et extensions	Tramways Liège-Seraing	Tramways verviétois	Tramways de Gand	Tramways du pays de Charleroi et extensions	Opsumming.
<b>1931</b>								
Etendue exploitée	71,613	199,605	71,218	20,800	21,761	53,491	31,310	Geëxploiteerde lengte
Nombre de voitures motrices	337	853	214	58	47	134	58	Aantal motor-wagens
en service journalier								Totaal in dagelijkschen dienst
(moyenne)								(middelental).
Matériel roulant	269	730	136	—	31	—	29	Rollend materieel
de voitures	271	922	140	104	16	20	44	Aantal wagens
en service journalier								in dagelijkschen dienst
(moyenne)								(middelental).
Parcours kilométrique des voitures (motrices et remorques) en milliers de kilomètres	29,939	69,725	13,123	—	2,144	—	3,096	Afstand afgelegd door de rijtuigen (motor- en aanhangwagens) in duizendtallen kilometer.
(Total)	100,159	284,156	52,401	16,899	10,302	33,583	18,270	Totaal
(Moyenne par jour)	274	778	144	46	28	92	50	Middelental per dag.
Recettes (1,000 fr.)	88,927	239,373	41,250	15,115	8,202	23,253	13,876	Vervoerde reizigers (duizendtallen) Totaal
(Totales)	1,241	1,199	579	722	381	434	443	Ontvangsten (1,000 fr.) Totaal
(Par kilom. d'étendue exploitée)	79,992	—	35,525	—	5,908	—	—	Per kilom geëxploit. lengte.
(Par kilom. d'étendue exploitée)	1,117	—	498	—	271	—	—	Totaal Per kilometer geëxploit. lengte.
Dépenses cumulées de premier établissement depuis le début de l'exploitation (1,000 fr.)	66,386	—	73,213	—	12,746	—	—	Gecumuleerde aanlegkosten sedert het begin der exploitatie (1,000 fr.)
<b>1932</b>								
Etendue exploitée	72,887	204,827	71,218	20,800	21,760	56,711	31,300	Geëxploiteerde lengte
Nombre de voitures motrices	337	884	214	55	47	134	58	Aantal motor-wagens
en service journalier								Totaal in dagelijkschen dienst
(moyenne)								(middelental).
Matériel roulant	280	710	137	—	31	—	—	Rollend materieel
de voitures	271	794	140	94	16	20	44	Aantal wagens
en service journalier								in dagelijkschen dienst
(moyenne)								(middelental).
Parcours kilométrique des voitures (motrices et remorques) en milliers de kilomètres	179	458	68	—	4	—	—	Afstand afgelegd door de rijtuigen (motor- en aanhangwagens) in duizendtallen kilom.
(Total)	39,417	69,794	12,537	—	2,184	—	—	Vervoerde reizigers (duizendtallen) Totaal
(Moyenne par jour)	93,853	273,385	49,576	15,547	9,773	32,365	14,543	Middelental per dag.
Recettes (1,000 fr.)	256	747	135	43	26	88	40	Ontvangsten (1,000 fr.) Totaal
(Totales)	83,687	220,261	38,713	13,958	7,800	22,703	11,351	Per kilom. geëxploit. lengte.
(Par kilom. d'étendue exploitée)	1,148	1,075	544	670	358	493	362	Totaal Per kilometer geëxploit. lengte.
(Par kilom. d'étendue exploitée)	77,187	—	32,857	—	5,559	—	—	Gecumuleerde aanlegkosten sedert het begin der exploitatie (1,000 fr.)
(Par kilom. d'étendue exploitée)	1,959	—	461	—	255	—	—	
Dépenses cumulées de premier établissement depuis le début de l'exploitation (1,000 fr.)	71,168	—	74,059	—	13,886	—	—	

Situation au 31 décembre — Toestand op 31 December.

(Source : Min. des Trav. Publics.)

(Bron : Min. v. Openb. Werk.)

PROVINCES. PROVINCIES.	ROUTES — WEGEN.	1926.	1927.	1928.	1929.	1930.	1931.	1932.
Antwerpen. Anvers.	de l'État — Rijkswegen . .	740.28	740.28	740.28	739.83	740.67	740.67	739.00
	provinciales — Prov. wegen	198.62	198.62	198.62	198.62	205.25	205.25	205.24
Brabant.	de l'État — Rijkswegen . .	749.74	750.60	750.59	750.76	751.25	751.25	750.65
	provinciales — Prov. wegen	355.05	355.05	355.05	355.05	355.05	355.05	355.05
	concédées — Geconcess.wegen	3.34	3.34	3.34	3.34	3.34	3.34	3.34
West-Vlaand. Flandre occid <sup>le</sup> .	de l'État — Rijkswegen . .	983.38	984.50	984.44	984.77	985.38	989.93	988.23
	provinciales — Prov. wegen.	188.55	188.55	188.55	188.51	188.51	188.51	188.50
Oost-Vlaand. Flandre orient <sup>le</sup> .	de l'État — Rijkswegen . .	786.11	792.36	792.34	794.22	795.35	811.01	816.95
	provinciales — Prov. wegen.	216.10	216.10	216.10	216.10	216.10	216.10	216.10
	concédées — Geconcess.wegen	26.51	26.51	26.51	26.51	26.51	16.65	11.42
Hainaut. Henegouwen.	de l'État — Rijkswegen . .	831.58	832.31	831.37	832.17	832.17	832.30	831.85
	provinciales — Prov. wegen.	313.90	313.89	313.89	313.89	313.89	313.89	313.89
	concédées — Geconcess.wegen	6.70	6.70	6.71	6.71	6.71	6.71	6.71
Liège. Luik.	de l'État — Rijkswegen . .	1,404.25	1,404.11	1,404.11	1,398.00	1,397.65	1,394.77	1,394.77
	provinciales — Prov. wegen	47.78	47.78	47.78	47.78	47.78	47.78	47.78
Limburg. Limbourg.	de l'État — Rijkswegen . .	822.67	823.31	823.31	824.24	824.24	825.55	834.60
Luxembourg. Luxemburg.	de l'État — Rijkswegen . .	1,181.41	1,181.41	1,181.42	1,167.20	1,167.20	1,166.90	1,166.90
	provinciales — Prov. wegen.	149.33	149.33	149.33	149.33	149.33	149.33	149.33
Namur. Namen.	de l'État — Rijkswegen . .	1,226.21	1,226.57	1,226.37	1,246.96	1,247.19	1,247.19	1,251.07
	provinciales — Prov. wegen.	106.30	102.48	102.48	102.05	102.05	102.48	102.48
Le Royaume. Het Rijk.	de l'État — Rijkswegen . .	8,726.17	8,735.27	8,734.23	8,738.15	8,741.10	8,759.57	8,774.02
	provinciales — Prov. wegen	1,575.63	1,571.80	1,571.80	1,571.33	1,577.96	1,578.39	1,578.37
	concédées — Geconcess.wegen	36.55	36.55	36.56	36.56	36.56	26.70	21.47
Total — Totaal . .		10,338.35	10,343.64	10,342.59	10,346.04	10,355.62	10,364.66	10,373.86

CIRCULATION DES VÉHICULES AUTOMOBILES ÉTRANGERS

RELEVÉ DES VÉHICULES ÉTRANGERS ENTRÉS EN BELGIQUE (a)

VERKEER DER VREEMDE MOTORVOERTUIGEN

OPGAVE VAN DE IN BELGIË BINNENGEKOMEN VREEMDE VOERTUIGEN (a)

(Source : Id.)

(Bron : Id.)

PAYS D'ORIGINE.	1930			1931			1932			1933			LAND van HERKOMST
	Voitures Rijtuil- gen	Camions Vracht- auto's	Motocyc- cles Motor- rijwiel- en	Voitures Rijtuil- gen	Camions Vracht- auto's	Motocyc- cles Motor- rijwiel- en	Voitures Rijtuil- gen	Camions Vracht- auto's	Motocyc- cles Motor- rijwiel- en	Voitures Rijtuil- gen	Camions Vracht- auto's	Motocyc- cles Motor- rijwiel- en	
Allemagne . .	2,117	60	136	2,111	204	166	1,735	184	144	1,396	189	112	Duitschland.
Autriche . . .	20	2	1	35	—	5	25	—	1	14	—	—	Oostenrijk.
Danemark . .	147	—	4	285	11	3	87	—	—	75	3	7	Denemarken.
Espagne . . .	61	—	—	34	—	—	43	—	—	45	—	—	Spanje.
France . . . .	13,472	799	679	14,159	760	604	14,222	677	534	14,764	749	409	Frankrijk.
Gr.-Bretagne	1,734	7	106	2,024	38	128	1,243	43	66	1,475	51	79	Gr.-Britannië
Italie . . . .	169	—	—	184	—	2	105	1	2	116	1	—	Italië.
Luxembourg.	—	—	—	—	—	—	896	206	51	125	40	6	Luxemburg.
Norvège . . .	38	—	—	95	—	2	34	—	1	27	—	1	Noorwegen.
Pays-Bas . . .	4,374	619	490	7,937	864	512	7,236	932	462	8,188	912	533	Nederland.
Pologne . . .	15	—	—	19	—	1	10	—	1	6	—	—	Polen.
Suède . . . .	71	—	3	101	—	—	29	—	3	53	1	5	Zweden.
Suisse . . . .	175	3	5	218	6	1	203	—	16	197	2	6	Zwitserland.
Tchéco-Slov.	49	—	—	103	—	—	24	—	2	36	—	—	Tsjecho-Slow.
E.-U.d'Amér.	472	1	2	440	—	2	257	—	1	169	5	5	V.-S.v.Amer.
Autres pays .	147	—	1	188	—	12	98	1	—	104	—	5	Andere land.
Totaux . . .	23,061	1,491	1,427	27,933	1,883	1,438	26,247	2,044	1,284	26,790	1,953	1,168	Totalen.

N. B. — L'Annuaire statistique de 1881 contient deux cartes indiquant le développement des routes en 1830 et en 1880.

(a) Véhicules entrés en Belgique par le Grand-Duché de Luxembourg non compris.

N. B. — Het « Annuaire statistique » voor 1881 bevat twee kaarten met de lengte der wegen in 1830 en in 1880.

(a) De motorvoertuigen, die over het Groot-Hertogdom Luxemburg in België binnengekomen zijn niet-meegeteld.

VOIRIE COMMUNALE. — TRAVAUX D'AMÉLIORATION  
(LES LONGUEURS EN MÈTRES COURANTS).

(Source : Ministère des Travaux Publics).

(Bron : Min. v. Openbare Werken).

Provinces	Travaux subsideés par l'Etat Werken met Staatssubsidie				Travaux non subsideés par l'Etat Werken zonder Staatssubsidie				Total Totaal	Provincies
	Pavage Kasseien	Empierement Steenlag	Autrés revête- ments Andere material.	Tot.	Pavage Kasseien	Empierement Steenlag	Autrés revête- ments Andere material.	Tot.		
<b>1927</b>										
Anvers .....	607	2,948	1,301	4,856	1,376	472	—	1,848	6,704	Antwerpen.
Brabant ....	14,790	4,950	—	19,740	4,091	1,367	570	6,028	25,768	Brabant.
Fl. occident..	5,311	3,310	—	8,621	—	—	—	—	8,621	West-Vlaand.
Fl. orientale .	19,199	5,307	—	24,506	—	—	—	—	24,506	Oost-Vlaand.
Hainaut ....	957	4,369	—	5,326	—	140	—	140	5,466	Henegouwen.
Liège .....	1,555	2,635	710	4,900	—	683	—	683	5,583	Luik.
Limbourg ...	141	8,162	—	8,303	—	—	5,287	5,287	13,590	Limburg.
Luxembourg.	—	5,420	—	5,420	—	1,103	—	1,103	6,523	Luxemburg.
Namur .....	—	1,888	—	1,888	137	2,719	—	2,856	4,744	Namen.
<b>Le Royaume.</b>	<b>42,560</b>	<b>38,989</b>	<b>2,011</b>	<b>83,560</b>	<b>5,604</b>	<b>6,484</b>	<b>5,857</b>	<b>17,945</b>	<b>101,505</b>	<b>Het Rijk.</b>
<b>1928</b>										
Anvers .....	2,135	5,212	—	7,347	7,950	6,013	—	13,963	21,310	Antwerpen.
Brabant ....	4,325	—	1,657	5,982	5,304	1,723	—	7,027	13,009	Brabant.
Fl. occidental.	3,562	1,679	—	5,241	452	260	478	1,190	6,431	West-Vlaand.
Fl. orientale .	17,885	2,146	—	20,031	—	—	—	—	20,031	Oost-Vlaand.
Hainaut ....	4,589	4,008	—	8,597	127	1,832	793	2,752	11,349	Henegouwen.
Liège .....	—	5,855	316	6,171	—	210	1,038	1,248	7,419	Luik.
Limbourg ...	2,302	872	—	3,174	—	1,530	2,104	3,634	6,808	Limburg.
Luxembourg.	—	16,481	—	16,481	—	1,622	—	1,622	18,103	Luxemburg.
Namur .....	94	4,907	—	5,001	68	3,124	—	3,192	8,193	Namen.
<b>Le Royaume</b>	<b>34,892</b>	<b>41,160</b>	<b>1,973</b>	<b>78,025</b>	<b>13,901</b>	<b>16,314</b>	<b>4,413</b>	<b>34,628</b>	<b>112,653</b>	<b>Het Rijk.</b>
<b>1929</b>										
Anvers .....	15,366	19,179	—	34,545	2,471	—	4,630	7,101	41,646	Antwerpen.
Brabant ....	3,539	1,381	—	4,920	4,126	2,746	—	6,872	11,792	Brabant.
Fl. occident..	526	20,443	—	20,969	—	—	—	—	20,969	West-Vlaand.
Fl. orientale .	22,623	2,625	—	25,248	—	—	—	—	25,248	Oost-Vlaand.
Hainaut ....	818	758	—	1,576	1,314	1,745	732	3,791	5,367	Henegouwen.
Liège .....	1,215	9,745	—	10,960	—	186	299	485	11,445	Luik.
Limbourg ...	832	7,695	—	8,527	—	1,128	—	1,128	9,655	Limburg.
Luxembourg.	—	4,506	—	4,506	—	2,985	—	2,985	7,491	Luxemburg.
Namur .....	711	2,975	—	3,686	179	1,194	—	1,373	5,059	Namen.
<b>Le Royaume.</b>	<b>45,630</b>	<b>69,307</b>	<b>—</b>	<b>114,937</b>	<b>8,090</b>	<b>9,984</b>	<b>5,661</b>	<b>23,735</b>	<b>138,672</b>	<b>Het Rijk.</b>
<b>1930</b>										
Anvers .....	14,782	1,050	—	15,832	4,676	—	—	4,676	20,508	Antwerpen.
Brabant ....	4,973	1,379	—	6,352	7,846	11,959	—	19,805	26,157	Brabant.
Fl. occidental.	6,033	8,750	—	14,783	—	—	988	988	15,771	West-Vlaand.
Fl. orientale .	1,681	9,635	—	11,316	—	—	—	—	11,316	Oost-Vlaand.
Hainaut ....	7,378	4,231	—	11,609	773	1,018	380	2,171	13,780	Henegouwen.
Liège .....	1,684	7,079	343	9,106	—	1,854	—	1,854	10,960	Luik.
Limbourg ...	2,561	14,816	—	17,377	95	2,775	—	2,870	20,247	Limburg.
Luxembourg.	—	10,963	—	10,963	—	2,525	—	2,525	13,488	Luxemburg.
Namur .....	—	7,107	137	7,244	200	3,040	153	3,393	10,637	Namen.
<b>Le Royaume.</b>	<b>39,092</b>	<b>65,010</b>	<b>480</b>	<b>104,582</b>	<b>13,590</b>	<b>23,171</b>	<b>1,521</b>	<b>38,282</b>	<b>142,864</b>	<b>Het Rijk.</b>



(Source : Ministère des Travaux Publics).

((Bron : Ministerie v. Openbare Werken).

Provinces	Travaux subsidiés par l'Etat Werken met Staatssubsidie				Travaux non subsidiés par l'Etat Werken zonder Staatssubsidie				Total Totaal	Provinces
	Pavage Kasseien	Empierement Steenlag	Autres revêtements Andere material.	Tot.	Pavage Kasseien	Empierement Steenlag	Autres revêtements Andere material.	Tot.		
<b>1931</b>										
Anvers .....	17,181	5,392	280	22,853	2,542	1,800	—	4,342	27,195	Antwerpen.
Brabant .....	10,890	—	2,912	13,802	6,956	3,665	—	10,621	24,423	Brabant
Fl. occident. . .	20,725	10,436	512	31,673	—	—	—	—	31,673	West-Vlaand.
Fl. orientale . .	3,730	9,611	—	13,341	—	—	—	—	13,341	Oost-Vlaand.
Hainaut .....	6,500	4,682	2,618	13,800	225	150	—	375	14,175	Henegouwen.
Liège .....	2,277	13,796	2,840	18,913	—	—	—	—	18,913	Luik.
Limbourg . . .	4,388	18,125	7,612	30,125	—	—	2,617	2,617	32,742	Limburg.
Luxembourg . .	—	10,266	—	10,266	—	3,110	—	3,110	13,376	Luxemburg.
Namur .....	880	8,385	140	9,405	78	4,483	—	4,561	13,966	Namen.
<b>Le Royaume.</b>	<b>66,571</b>	<b>80,693</b>	<b>16,914</b>	<b>164,178</b>	<b>9,801</b>	<b>13,208</b>	<b>2,617</b>	<b>25,626</b>	<b>189,804</b>	<b>Het Rijk.</b>
<b>1932</b>										
Anvers .....	3,856	2,044	—	5,900	1,877	—	—	1,877	7,777	Antwerpen.
Brabant .....	11,470	—	5,065	16,535	10,335	12,030	—	22,365	38,900	Brabant.
Fl. occident. . .	21,159	33,537	—	54,696	990	—	—	990	55,686	West-Vlaand.
Fl. orient. . . .	62,689	2,167	—	64,856	—	—	—	—	64,856	Oost-Vlaand.
Hainaut . . . .	14,319	7,170	1,963	23,452	429	—	—	429	23,881	Henegouwen.
Liège .....	2,128	8,085	2,330	12,543	—	—	—	—	12,543	Luik.
Limbourg . . .	8,932	8,187	—	17,119	681	2,035	1,000	3,716	20,835	Limburg.
Luxembourg . .	418	19,118	—	19,536	267	1,762	—	2,029	21,565	Luxemburg.
Namur .....	2,173	10,173	5,030	17,376	—	3,676	—	3,676	21,052	Namen.
<b>Le Royaume.</b>	<b>127,144</b>	<b>90,481</b>	<b>14,388</b>	<b>232,013</b>	<b>14,579</b>	<b>19,503</b>	<b>1,000</b>	<b>35,082</b>	<b>267,095</b>	<b>Het Rijk.</b>

LONGUEUR (EN KILOMÈTRES) DES CHEMINS VICINAUX. - SITUATION AU 31 DÉCEMBRE.  
LENGTE (IN KILOMETERS) DER BUURTWEGEN. - TOESTAND OP 31 DECEMBER.

(Source : Minist. des Travaux Publics).

(Bron : Mon. v. Openbare Werken).

Années Jaren	Nature des revêtements Aard der bestratingsmaterialen	Antwerpen Anvers	Brabant	W.-Vlaand. Fl. occident.	O.-Vlaand. Fl. orient.	Hainaut Henegouwen	Liège Luik	Limburg Limbourg	Luxembourg Luxemburg	Namen Namen	Le Royaume Het Rijk
1927	Pavage — Kasseien .....	1,364	4,030	1,262	2,602	2,560	240	876	14	192	13,140
	Empierement — Steenslag .....	258	481	2,293	960	3,148	4,202	420	4,902	4,231	20,895
	Tot. (a) . . . . .	<b>1,622</b>	<b>4,512</b>	<b>3,555</b>	<b>3,562</b>	<b>5,708</b>	<b>4,442</b>	<b>1,301</b>	<b>4,916</b>	<b>4,423</b>	<b>34,041</b>
1928	Pavage — Kasseien .....	1,367	4,037	1,267	2,603	2,562	240	878	15	192	13,161
	Empierement — Steenslag .....	261	483	2,295	962	3,152	4,201	423	4,904	4,236	20,917
	Tot. (a) . . . . .	<b>1,628</b>	<b>4,523</b>	<b>3,562</b>	<b>3,565</b>	<b>5,715</b>	<b>4,441</b>	<b>1,308</b>	<b>4,919</b>	<b>4,428</b>	<b>34,088</b>
1929	Pavage — Kasseien .....	1,378	3,863	1,267	2,614	2,526	244	880	15	192	12,979
	Empierement — Steenslag .....	274	277	2,300	965	3,187	4,208	426	4,904	4,240	20,781
	Tot. (a) . . . . .	<b>1,657</b>	<b>4,144</b>	<b>3,567</b>	<b>3,579</b>	<b>5,716</b>	<b>4,452</b>	<b>1,314</b>	<b>4,919</b>	<b>4,432</b>	<b>33,780</b>
1930	Pavage — Kasseien .....	1,378	4,013	1,273	2,616	2,528	245	882	15	192	13,142
	Empierement — Steenslag .....	275	331	2,309	975	3,151	4,235	442	4,934	4,250	20,902
	Tot. (a) . . . . .	<b>1,658</b>	<b>4,350</b>	<b>3,584</b>	<b>3,591</b>	<b>5,683</b>	<b>4,481</b>	<b>1,332</b>	<b>4,949</b>	<b>4,442</b>	<b>34,070</b>
1931	Pavage — Kasseien .....	1,403	4,022	1,282	2,620	2,530	246	886	15	193	13,197
	Empierement — Steenslag .....	281	331	2,317	984	3,153	4,242	460	4,947	4,263	20,978
	Tot. (a) . . . . .	<b>1,689</b>	<b>4,362</b>	<b>3,601</b>	<b>3,604</b>	<b>5,688</b>	<b>4,492</b>	<b>1,362</b>	<b>4,962</b>	<b>4,457</b>	<b>34,217</b>
1932	Pavage — Kasseien .....	1,409	4,072	1,287	2,625	2,537	252	889	16	275	13,362
	Empierement — Steenslag .....	290	342	2,347	986	3,151	4,248	466	4,963	4,191	20,984
	Autres revêtements — Andere materialen .....	5	19	2	—	4	9	17	—	5	61
Tot. . . . .	<b>1,704</b>	<b>4,433</b>	<b>3,636</b>	<b>3,611</b>	<b>5,692</b>	<b>4,509</b>	<b>1,372</b>	<b>4,979</b>	<b>4,471</b>	<b>34,407</b>	

(a) Sont comprises dans les chiffres totaux les longueurs autres qu'en pavage ou en empierement. (1927; 6 kl.; 1928; 11 kl.; 1929; 20 kl.; 1930; 26 kl.; 1931; 42 kl.). — In de totalen zijn begrepen de andere lengten dan die met kassei- of steenslagbestrating (1927; 6 km.; 1928; 11 km.; 1929; 20 km.; 1930; 26 km.; 1931; 42 km.).

210 RESSOURCES, LIQUIDÉES OU NON, AFFECTÉES AUX TRAVAUX D'AMÉLIORATION DE LA VOIRIE COMMUNALE. — SITUATION EN MILLIERS DE FRANCS.

AL OF NIET UITBETAALDE SOMMEN BESTEMD VOOR VERBETERINGSWERKEN AAN DE BUURTWEGEN. — STAND IN DUIZENDTALLEN FRANKS.

(Source : Minist. des Travaux Publics)

(Bron : Min. v. Openbare Werken).

Provinces	Travaux subsidiés par l'Etat Werken met Staatssubsidie					Travaux non subsidiés par l'Etat Werken zonder Staats-subsidie			Tot. général Algem. totaal	Provincies
	Fonds communaux — Gemeentefondsen	Souscriptions volontaire — Vrijwillige intekeningen	Fonds provinciaux — Provinciale fondsen	Fonds de l'Etat — Staatsfondsen	Tot.	Fonds communaux — Gemeentefondsen	Fonds provinciaux — Provinciale fondsen	Tot. (a)		
<b>1927</b>	9,116	275(b)	4,751	6,052	20,194	4,101	99	4,308	24,502	<b>1927</b>
<b>1928</b>	9,775	—	4,298	6,693	20,766	9,137	1,240	10,386	31,152	<b>1928</b>
<b>1929</b>										
Anvers .....	2,986	—	3,858	3,181	10,025	5,982	—	5,982	16,007	Antwerpen.
Brabant ....	973	—	662	533	2,168	1,413	217	1,630	3,798	Brabant.
Fl. occident..	864	—	435	337	1,646	—	—	—	1,646	West-Vlaand.
Fl. orientale.	2,380	10	2,184	2,613	7,177	—	—	—	7,177	Oost-Vlaand.
Hainaut ....	602	—	200	216	1,018	794	—	794	1,812	Henegouwen.
Liège .....	2,052	—	563	734	3,349	259	—	259	3,608	Luik.
Limbourg ...	563	—	291	350	1,204	53	—	58	1,262	Limburg.
Luxembourg.	561	—	35	168	764	360	4	364	1,128	Luxemburg.
Namur .....	1,079	—	217	390	1,686	426	12	438	2,124	Namen.
<b>Le Royaume.</b>	<b>12,060</b>	<b>10</b>	<b>8,445</b>	<b>8,522</b>	<b>29,037</b>	<b>9,287</b>	<b>233</b>	<b>9,525</b>	<b>38,562</b>	<b>Het Rijk.</b>
<b>1930</b>										
Anvers .....	5,364	—	4,531	4,157	14,052	3,629	388	4,017	18,069	Antwerpen.
Brabant ....	1,574	—	1,155	1,869	4,598	3,662	—	3,662	8,260	Brabant.
Fl. occident..	1,804	—	880	749	3,433	732	—	732	4,165	West-Vlaand.
Fl. orientale.	3,772	—	2,466	2,747	8,985	—	—	—	8,985	Oost-Vlaand.
Hainaut ....	2,934	34	1,494	1,945	6,407	734	—	734	7,141	Henegouwen.
Liège .....	3,494	—	980	1,213	5,687	90	—	295	5,982	Luik.
Limbourg ...	1,917	—	1,060	1,150	4,127	436	—	436	4,563	Limburg.
Luxembourg.	1,371	—	234	679	2,284	652	16	668	2,952	Luxemburg.
Namur .....	1,665	—	228	521	2,414	532	33	565	2,979	Namen.
<b>Le Royaume.</b>	<b>23,895</b>	<b>34</b>	<b>13,028</b>	<b>15,030</b>	<b>51,987</b>	<b>10,467</b>	<b>437</b>	<b>11,109</b>	<b>63,096</b>	<b>Het Rijk.</b>
<b>1931</b>										
Anvers .....	5,516	—	3,603	3,509	12,628	5,025	210	5,235	17,863	Antwerpen.
Brabant ....	3,587	—	3,024	3,166	9,777	893	—	893	10,670	Brabant.
Fl. occident..	5,429	—	3,524	3,721	12,674	—	—	—	12,674	West-Vlaand.
Fl. orientale.	10,220	—	7,555	8,451	26,226	—	—	—	26,226	Oost-Vlaand.
Hainaut ....	4,110	—	1,602	2,196	7,908	311	—	311	8,219	Henegouwen.
Liège .....	4,208	398	1,556	2,128	8,290	—	—	—	8,290	Luik.
Limbourg ...	4,335	—	2,132	2,555	9,022	105	—	105	9,127	Limburg.
Luxembourg.	2,498	—	311	1,101	3,910	1,113	8	1,121	5,031	Luxemburg.
Namur .....	4,099	126	644	1,584	6,453	1,025	5	1,030	7,483	Namen.
<b>Le Royaume.</b>	<b>44,002</b>	<b>524</b>	<b>23,951</b>	<b>28,411</b>	<b>96,888</b>	<b>8,472</b>	<b>223</b>	<b>8,695</b>	<b>105,583</b>	<b>Het Rijk.</b>
<b>1932</b>										
Anvers .....	452	—	1,337	1,055	2,844	1,933	—	1,933	4,777	Antwerpen.
Brabant ....	5,364	—	4,368	4,775	14,507	2,793	—	2,793	17,300	Brabant.
Fl. occident..	4,239	—	3,834	4,015	12,088	459	—	459	12,547	West-Vlaand.
Fl. orientale.	15,496	—	11,030	13,378	39,904	—	—	—	39,904	Oost-Vlaand.
Hainaut ....	6,971	—	2,940	3,856	13,767	363	—	363	14,130	Henegouwen.
Liège .....	2,635	—	1,143	1,388	5,166	926	—	1,633	6,799	Luik.
Limbourg ...	2,632	—	1,717	2,375	6,724	232	—	232	6,956	Limburg.
Luxembourg.	3,417	—	233	1,363	5,013	436	—	436	5,449	Luxemburg.
Namur .....	3,254	13	653	1,349	5,269	315	11	333	5,602	Namen.
<b>Le Royaume.</b>	<b>44,460</b>	<b>13</b>	<b>27,255</b>	<b>33,554</b>	<b>105,282</b>	<b>7,457</b>	<b>11</b>	<b>8,182</b>	<b>113,464</b>	<b>Het Rijk.</b>

(a) Sont compris dans le total les ressources provenant de souscriptions volontaires ou de prestations en nature. — (b) Dont 261,669 francs de prestations en nature. — (a) In het totaal zijn begrepen de sommen voortkomende uit vrijwillige intekeningen of leveringen in natura. — (b) Waarvan voor 261,669 frank leveringen in natura.

**AUTOMOBILES ET AUTRES VÉHICULES A MOTEUR TAXÉS**  
**AUTOMOBIELEN EN ANDERE BELASTE MOTORVOERTUIGEN**

211

**I. — Répartition par province. — Indeeling per provincie**

(Source : Minist. des Finances.)

(Bron : Min. van Financiën.)

PROVINCIES	Véhicules servant au transport des personnes Voertuigen voor personenvervoer				Véhicules servant au transport de marchandises Voertuigen voor goederenvervoer		Total des voitures automobiles Totaal der motorvoertuigen	Moto-cycles, moto-cyclottes et bicyclettes à moteur Motorrijwielen en gewone rijwielen met hulpvermogen	Bateaux et canots à moteur Motorschepen en motorbootjes	PROVINCIES
	Voitures privées Particul. rijtuigen	Voitures de place et de location Stationneernde en huurauto's	Autobus et autocars Autobussen en autocars		Légers Lichte	Lourds Zware				
			Légers Lichte	Lourds Zware						
<b>1931</b>										
Anvers .....	13,290	1,205	34	99	6,515	2,244	23,387	6,968	111	Antwerpen.
Brabant .....	31,069	2,219	80	165	13,576	3,608	50,717	9,368	48	Brabant.
Fl. Occidentale	8,022	970	85	389	4,191	1,006	14,663	4,928	30	West-Vlaand.
Fl. Orientale .	9,030	567	40	75	4,748	1,301	15,761	4,880	151	Oost-Vlaand.
Hainaut .....	15,098	823	47	127	8,463	1,508	26,066	8,712	5	Henegouwen.
Liège .....	16,504	1,002	61	138	7,773	1,418	26,896	11,145	31	Luik.
Limbourg ...	2,209	184	74	37	1,401	234	4,199	2,926	—	Limburg.
Luxembourg .	2,174	286	23	10	1,706	221	4,420	3,289	1	Luxemburg.
Namur .....	4,841	356	12	31	2,877	428	8,545	5,316	16	Namen.
<b>Le Royaume</b>	<b>102,237</b>	<b>7,612</b>	<b>456</b>	<b>1,071</b>	<b>51,310</b>	<b>11,968</b>	<b>174,654</b>	<b>57,532</b>	<b>393</b>	<b>Het Rijk.</b>
<b>1932</b>										
Anvers .....	14,414	1,386	40	132	6,900	2,475	25,347	7,225	96	Antwerpen.
Brabant .....	31,427	2,073	62	219	13,321	3,853	50,955	10,245	53	Brabant.
Fl. Occidentale	9,018	843	85	369	4,573	1,248	16,136	5,673	34	West-Vlaand.
Fl. Orientale .	9,938	561	22	91	4,978	1,573	17,163	5,362	144	Oost-Vlaand.
Hainaut .....	16,018	798	45	173	8,733	1,677	27,444	9,133	4	Henegouwen.
Liège .....	17,614	909	49	160	8,073	1,622	28,427	11,774	24	Luik.
Limbourg ...	2,376	162	41	75	1,551	263	4,468	3,157	—	Limburg.
Luxembourg .	2,410	325	23	23	1,795	270	4,846	3,621	1	Luxemburg.
Namur .....	5,220	378	15	36	2,978	477	9,104	5,842	17	Namen.
<b>Le Royaume</b>	<b>108,435</b>	<b>7,435</b>	<b>382</b>	<b>1,278</b>	<b>52,902</b>	<b>13,458</b>	<b>183,890</b>	<b>62,032</b>	<b>373</b>	<b>Het Rijk.</b>

**B. Répartition d'après la force. — Indeeling naar de kracht.**

SPÉCIFICATIONS	Véhicules servant au transport des personnes Voertuigen voor personenvervoer				Véhicules servant au transport de marchandises Voertuigen voor goederenvervoer		Total des voitures automobiles Totaal der motorvoertuigen	OPSOMMING										
	Voitures privées Particuliere rijtuigen	Voitures de place et de location Str. tionneernde en huurauto's	Autobus et autocars Autobussen en autocars		Légers Lichte	Lourds Zware												
			Légers Lichte	Lourds Zware														
<b>1931</b>																		
10 HP et moins .	43,521	2,201	18	—	7,653	—	53,393	10 HP en minder.										
11 à 20 HP . . .	51,773	4,995	416	—	43,291	—	100,475	11 tot 20 HP.										
21 à 30 HP . . .	6,304	404	20	—	—	—	7,747	21 tot 30 HP.										
30 HP et plus . .	639	12	2	—	366	—	—	30 HP en meer.										
Taxés au poids . .	—	—	—	1,071	—	11,968	13,039	Belast naar het gewicht.										
<b>Total . . .</b>	<b>102,237</b>	<b>7,612</b>	<b>456</b>	<b>1,071</b>	<b>51,310</b>	<b>11,968</b>	<b>174,654</b>	<b>Totaal.</b>										
<b>1932</b>																		
5 HP et moins .	8,635	2,404	26	—	9,326	—	60,073	5 HP en minder.										
6 à 10 HP . . .	39,682							331	—	43,239	—	101,942	6 tot 10 HP.					
11 à 20 HP . . .	53,761												25	—	337	13,458	7,139	11 tot 20 HP.
21 à 30 HP . . .	5,790																	1,278
plus de 30 HP .	567	—	—	—	—	—	meer dan 30 HP											
Taxés aux poids .	—						—	—	—	—	—	Bel. naar het gew.						
<b>Total . . .</b>	<b>108,435</b>						<b>7,435</b>	<b>382</b>	<b>1,278</b>	<b>52,902</b>	<b>13,458</b>	<b>183,890</b>	<b>Totaal.</b>					

N. B. — Ne sont pas compris dans ce tableau les véhicules pour lesquels une attestation d'exemption de taxe a été délivrée (1931 : 2,844-1932 : 3,258) — In deze tabel zijn niet begrepen de voertuigen waarvoor een bewijs van vrijstelling van belasting werd afgeleverd (1931 : 2,844-1932 : 3,258).

(Source : Off. centr. de Statistique.)

(Bron : Centr. Dienst v. d. Statistiek.)

PROVINCES.	Collisions. Aanrijdingen.				Accidents survenus sans collision. Ongevallen zonder aanrijding.				Total. Totaal.		PROVINCIES.
	Nombre Getal.	Victimes. Slachtoffers.			Nombre Getal.	Victimes. Slachtoffers.			des accidents. der ongevallen.	des victimes. der slacht- offers.	
		Tués Gedood	Blessés Ver- wond.	Tot.		Tués Gedood	Blessés Ver- wond.	Tot.			
<b>1931.</b>											
Anvers . . .	3,068	19	876	895	567	32	469	501	3,635	1,396	Antwerpen.
Brabant . . .	6,191	36	1,682	1,718	1,947	69	1,593	1,662	8,138	3,380	Brabant.
Fl. occidentale	633	16	227	243	146	17	140	157	779	400	West-Vlaand.
Fl. orientale .	1,191	25	447	472	296	29	259	288	1,487	760	Oost-Vlaand.
Hainaut . . .	1,258	27	416	443	413	23	377	400	1,671	843	Henegouwen.
Liège . . . . .	1,578	22	583	605	648	31	574	605	2,226	1,210	Luik.
Limbourg . . .	196	13	112	125	79	17	69	86	275	211	Limburg.
Luxembourg . .	85	4	44	48	39	2	24	26	124	74	Luxemburg.
Namur . . . . .	323	4	113	117	119	9	99	108	442	225	Namen.
<b>Le Royaume.</b>	<b>14,523</b>	<b>166</b>	<b>4,500</b>	<b>4,666</b>	<b>4,254</b>	<b>229</b>	<b>3,604</b>	<b>3,833</b>	<b>18,777</b>	<b>8,499</b>	<b>Het Rijk.</b>
Communes de 5,000 habit. et plus . . . .	13,366	97	3,887	3,984	3,772	164	3,224	3,388	17,138	7,372	Gemeenten met 5,000 inw. en meer.
Communes de moins de 5,000 habit.	1,157	69	613	682	482	65	380	445	1,639	1,127	Gemeenten met minder dan 5,000 inwon.
<b>1932.</b>											
Anvers . . . . .	3,068	32	943	975	538	28	476	504	3,606	1,479	Antwerpen.
Brabant . . . .	6,118	31	1,639	1,670	1,967	60	1,639	1,699	8,085	3,369	Brabant.
Fl. occidentale	691	11	258	269	147	20	148	168	838	437	West-Vlaand.
Fl. orientale .	1,323	21	447	468	279	24	241	265	1,602	733	Oost-Vlaand.
Hainaut . . . .	1,153	11	359	370	409	27	322	349	1,562	719	Henegouwen.
Liège . . . . .	1,512	26	587	613	567	26	534	560	2,079	1,173	Luik.
Limbourg . . .	186	15	100	115	75	11	71	82	261	197	Limburg.
Luxembourg . .	74	2	38	40	31	1	26	27	105	67	Luxemburg.
Namur . . . . .	306	8	109	117	105	18	84	102	411	219	Namen.
<b>Le Royaume.</b>	<b>14,431</b>	<b>157</b>	<b>4,480</b>	<b>4,637</b>	<b>4,118</b>	<b>215</b>	<b>3,541</b>	<b>3,756</b>	<b>18,549</b>	<b>8,393</b>	<b>Het Rijk.</b>
Communes de 5,000 habit. et plus . . . .	13,514	109	3,976	4,085	3,770	168	3,259	3,427	17,284	7,512	Gemeenten met 5,000 inw. en meer.
Communes de moins de 5,000 habit.	917	48	504	552	348	47	282	329	1,265	881	Gemeenten met minder dan 5,000 inwon.
<b>1933.</b>											
Anvers . . . . .	2,997	25	952	977	548	42	467	509	3,545	1,486	Antwerpen.
Brabant . . . .	7,037	33	1,871	1,904	1,947	56	1,634	1,690	8,984	3,594	Brabant.
Fl. occidentale	690	20	305	325	134	16	112	128	824	453	West-Vlaand.
Fl. orientale .	1,227	21	445	466	252	17	213	230	1,479	696	Oost-Vlaand.
Hainaut . . . .	1,127	16	373	389	345	30	284	314	1,472	703	Henegouwen.
Liège . . . . .	1,396	18	571	589	556	21	419	440	1,952	1,029	Luik.
Limbourg . . .	280	12	159	171	79	8	59	67	359	238	Limburg.
Luxembourg . .	77	1	38	39	37	1	19	20	114	59	Luxemburg.
Namur . . . . .	310	4	93	97	74	11	58	69	384	166	Namen.
<b>Le Royaume.</b>	<b>15,141</b>	<b>150</b>	<b>4,807</b>	<b>4,957</b>	<b>3,972</b>	<b>202</b>	<b>3,265</b>	<b>3,467</b>	<b>19,113</b>	<b>8,424</b>	<b>Het Rijk.</b>
Communes de 5,000 habit. et plus . . . .	14,230	95	4,346	4,441	3,669	148	3,042	3,190	17,899	7,631	Gemeenten met 5,000 inw. en meer.
Communes de moins de 5,000 habit.	911	55	461	516	303	54	223	277	1,214	793	Gemeenten met minder dan 5,000 inwon.

VOIES NAVIGABLES — BEVAARBARE WATERWEGEN  
SITUATION AU 31 DÉCEMBRE 1932 — TOESTAND OP 31 DECEMBER 1932

213

(Source : Adm. des Ponts et Chaussées.)

(Bron : Beh. van Bruggen en Wegen.)

Voies navigables Bevaarbare waterwegen	Longueur (mètres) Lengte (meters)	Mouillage Diepte	Écluses Sluizen	Voies navigables Bevaarbare waterwegen	Longueur (mètres) Lengte (meters)	Mouillage (mètres) Diepte (meters)	Écluses Sluizen
Ambève	10,984	0.25-0.70	—	Haine-Hene	22,414	—	6
Blankenberghe (can.) (kan.)	12,132	0.65-1.80	1	Handzaeme (can.) (kan.)	12,565	0.70-1.20	—
Blaton-Ath (Aat)	21,593	2.10	21	Jonction Meuse-Escaut (can.) - Ver-			
Bossuyt-Courtrai (Kortrijk) (can.-kan.)	15,357	2.20	11(a)	bindingskanaal Maas-Schelde	86,360	2.10-3.00	7(c)
Bourgogne (can.) Burgondië (kan.)	1,620	1.25-1.50	—	Langeleede (can.) (kan.)	5,173	1.10-1.40	—
Bruges-l'Écluse (part. belge du can.)		2.30-	—	Lesse	33,013	0.20-0.60	—
Brugge-Sluis (Belgisch ged. van het kan.)	13,600	2.50	—	Liège-Maastricht (partie belge du can.)			
Bruges-Zeebrugge (canal maritime)				Luik-Maastricht (Belgisch gedeelte van het kanaal)	20,287	2.30-2.50	4
Bruges-Zeebrugge (zeekanaal)	12,000	8.00	2	Liège (can. prov.) Lieve (prov. kan.)	10,645	0.95-1.25	1
Bruxelles (Bruxelles-Pet. Willebroeck)				Loo (can.) (kan.)	14,332	1.80	1
Brussel } Brussel-Klein Willebroeck	28,090	6.50	3	Louvain à la Dyle (can.) Leuven naar			
Rupel } Bruxelles (Brussel)-Wint-					de Dijle (kan.)	30,043	3.60
(can.-kan.) ham	31,560			Branches princip. - Hoofdarm	108,461	2.10-2.40	6
Callebeel	800	—	—	Lys- } Branche secondaire à Gand		(e)	
Centre (can.) Centrum (kan.)	20,919	2.10-2.40	6(b)	Leie } Bijarm te Gent	2,441	2.20	—
Charleroi- } Branche princip. Hoofd-				Lys (can. de dérivation). Leie (aflei-			
Bruxelles } arm	73,122	2.00-2.40	41	dingskanaal)	27,455	2.57-3.50	2
(can.) Embr. de Dampremy -				Maastricht-Bois-le-Duc (part. belge du			
Brussel } Vertak. n. Dampremy.	2,127	2.00	—	can.) Maastricht-'sHertogenbosch			
(kan.) Embr. du Centre - Vertak.				(Belg. ged. van het kan.)	44,647	2.30	2
van het Centrum	14,802	2.40	—	Martje (can.) Martjevaart	3,080	0.50-0.70	—
Can. communaux } Liève (Lieve)	1,970	1.82-2.12	—	Parties canalis. Gekana-			
de Gand } Le Marais (Meer-				liseerde gedeelten	128,082	0.60-2.10	21
Gemeentekana- } Waldam	401	id.	—	Meuse } Partie non canal. (bel-			
len van Gent } Dock de commerc.	541	id.	—	part. belge } ge et mitoyenne). Niet			
				Maas } gekan. gedeelte (Belg.			
	1,625	5.70	—	Belg. ged. } en gemensch.)	63,255	0.50-2.10	—
Démer. — Demer	33,209	1.00-1.20	1	Moerdijck (can.) Moerdijkkanaal	8,638	1.25-1.50	—
Dendre } Branche principale-				Moervaart	21,113	1.40-1.70	1
canalisée } Hoofdarm	65,324	2.10-2.30	13	Mons-Condé (part. belge). Bergen-Con-			
Gekanal. } Bras industriel. Nijver-				dé (Belg. gedeelte)	20,185	2.20-2.40	5
Dender } heidsarm	710	2.10	—	Grande Nèthe - Groote-Nèthe	44,292	0.40-2.80	7
Durme	25,860	1.55-6.00	—	Nèthe inférieure - Beneden-Nèthe	15,045	0.45-4.40	—
Dyle - Dijle	27,838	1.50-5.75	2	Canalisée - Gekanaliseerde.	11,808	1.35	4
Eecloo (can.) (kan.)	1,713	2.85-3.59	—	Petite } Branche principale			
Can. d'embranchement vers } le camp de Beverloo	14,800	2.10	—	Nèthe } Hoofdarm	6,025	0.40-1.35	—
Vertakkingska- } het kamp van id.	39,150	2.30	1	Kleine } Bras second. et dérivation			
naal naar } Hasselt.	25,980	2.50	—	Nèthe } Bijarm en dérivation	789	0.35-2.69	1
	92,978	2.50-2.75	6	Nieuport-Dunkerque (part. belge)			
Haut Escaut - Boven Schelde				Nieuwpoort-Duinkerke (Belg. ged.)	18,796	1.80-1.90	2
Dérivation du Strop à Gand				Oudenburg (can.) (kan.)	715	1.24-1.50	—
Afleiding van het Strop te Gent	1,671	2.25-2.55	1	Partie flottable. Vlotbaar ged.	23,400	0.15-0.65	—
Reep, à Gand, te Gent	520	2.72	—	Partie navigable non canalisée			
Bas-Escaut, à Gand - Beneden-				Niet gekan. bevaarb. gedeelte	97,700	0.30-0.90	—
Schelde, te Gent	2,197	2.65-4.25	—	Partie canal. } Esneux-Chénée	9,139	1.20	5
Can. de la Pêcherie, à Gand				Gekan. gedeel. } Chénée-Liège	2,698	2.10	2
Vijscherij-kanaal, te Gent	1,234	2.95	—	Canal de raccordement à Chanxhe.			
Branche de Pauw, à Gand-Arm de				Verbindingskan. naar Chanxhe.	170	0.30-0.90	—
Pauw, te Gent	391	2.95	1	Plasschendaele-Nieuport (Nieuwpoort)	21,018	2.00-2.20	2
Escaut maritime - Zee-Schelde	107,783	2.00-12.40	—	Pommerœul-Antoing	25,168	2.20-2.40	13
Bras secondaire en aval de Gand				Raccordement à Gand (can. de Ver-			
Bijarm beneden Gent	8,050	1.30-3.20	—	bindingskan, te Gent	2,099	3.10-3.40	1
Espierres (can.) - Spierevaart	8,403	2.00	4	Roulers à la Lys (can. de). Rouse-			
Furnes (Veurne) - Ambacht (can.-kan.)	85,290	0.75-2.00	5	lars naar de Leie (kan.)	16,585	2.50	2 (d)
Furnes-Bergues (part. belge du can.)				Rupel	11,980	1.35-7.15	—
Veurne-Berghen (Belgisch ged. van het kan.)	11,005	0.75-1.00	1	Sambre (part. belge can.) Samber (Belg gekan. ged.)	93,415	2.10	22
Gand-Oostende } Gand (Gent)-Half-				Semois	79,713	0.40-0.60	—
(Gent-Oostende) } principale } Halfmijlhuus	66,064	2.20-4.50	5	Senne inférieure. Beneden-Senne	26,420	0.40-3.75	—
					Stekene (can.) (kan.)	5,012	1.10-1.55
	2,224	6.75		Turnhout-Anvers (Antw.) (can.-kan.)	37,332	2.72-2.40	10
Bras contournant Bruges - Arm rond Brugge	2,031	2.20-2.50	—	Visé-Haccourt (can.) (kan.)	792	2.10	1
Gand-Gent- } Branche princip. (part. belge) - Hoofdarm (Belgisch gedeelte).	17,495	8.75	—	Ypres à la Lys. Ieper naar de Leie (f)	15,550	2.10	14
Terneuzen } Bras secondaires - Bijarmen	4,290	2.50-4.00	—	Ypres à l'Yser (can.) Ieper naar den IJzer (kan.) (g)	15,287	2.10	2
	1,340	1.25-1.50	—	Yser - IJzer	41,114	1.00-1.90	1
Ghistelles (can.) - Gistel (kan.)				Zarren (can.) (kan.)	2,760	0.70-1.38	—
				Zuidleede (can.) (kan.)	12,733	0.50-1.15	—

(a) Dont une à double sas. — Waarvan eene met dubbel sas. — (b) En plus quatre ascenseurs. — Hierbij te tellen vier liften. — (c) Dont trois à double sas. — Waarvan drie met dubbel sas. — (d) Dont une à triple sas. — Waarvan een met drie sasen. — (e) 2 m. 60 à 2 m. 90 dans la traverse de Gand. — 2 m. 60 tot 2 m 90 in den doortocht van Gent. — (f) Canal détruit pendant la guerre et non reconstruit. — Kanaal tijdens den oorlog verwoest en niet hersteld. — (g) Canal partiellement restauré. — Gedeeltelijk hersteld kanaal.

(Source : Admin. des Ponts et Chaussées.)

VOIES NAVIGABLES.	Longueur Lengte Kilom.	Tonnages kilométriques (en milliers) Kilometer-inhoud						
		Com- bustibles minéraux Mine rale brandstof	Indust. métallur- gique. Minerais et métaux Ertanj- verheid. Erisen en metalen.	Matériaux de con- struction et minér. Bouw- mate- rialen en mineralen	Industrie céra- mique. Verrerie. A ard- werk- industrie. Glas- nijverh.	Bois.	Produits agricoles Land- bouwpro- ducten.	Produits industr. Nijver- heidspro- ducten.
Blaton à Ath (canal concédé de)	21.6	3,438	170	4,833	180	42	702	186
Bossuyt à Courtrai (canal de)	15.4	756	173	610	238	46	470	97
Bruges à l'Écluse (canal provincial de)	13.6	35	.....	19	54	9	133	21
Bruges à Zeebrugge (canal de)	12.0	748	10	116	98	14	14	93
Bruxelles au Rupel (canal concédé)	31.5	28,213	3,674	20,243	9,388	1,243	9,859	6,579
Centre (canal du)	20.9	22,294	1,656	9,802	978	99	1,243	626
Charleroi à Bruxelles (canal de)	73.3	23,601	838	5,777	787	185	3,424	657
Embranch. du can. de Charleroi à Bruxelles	14.8	8,806	371	1,841	133	43	426	215
Démer (de Diest à Werchter)	32.4	—	—	—	—	—	—	—
Dendre canalisée (concédée)	65.5	9,974	434	12,654	1,233	237	8,109	1,488
Dérivation de la Lys (canal de)	27.4	2,383	479	663	792	133	4,620	577
Durme	25.9	89	25	41	133	13	116	7
Dyle (de Malines au Rupel)	6.7	303	3	241	149	17	629	117
Canal vers le camp de Beverloo.	14.8	69	585	166	307	6	20	175
d'embranchement vers Hasselt	39.2	7,060	969	2,258	3,147	710	2,738	1,891
vers Turnhout	26.0	12,321	2,624	8,436	6,732	481	2,690	1,887
Haut-Escaut	93.0	82,315	24,519	103,852	14,041	1,658	27,957	23,429
Dérivation du Strop à Gand	1.1	376	116	900	227	14	463	100
Canal de la Pêcherie	1.2	261	56	111	209	38	668	172
Bief intermédiaire	2.2	398	112	570	312	35	759	184
Escaut maritime	108.0	142,105	30,166	122,477	70,140	8,255	152,761	52,207
Espierres (canal concédé de)	8.4	960	609	739	105	9	1,064	30
Furnes à Bergues (canal de)	11.0	—	—	—	—	—	—	—
Gand à Ostende (canal de)	67.8	25,084	3,516	34,622	5,043	1,787	16,377	7,584
Gand à Terneuzen (Bras principal)	17.5	20,716	6,017	18,731	1,249	279	3,909	6,854
(canal de) (Bras de Roodenhuize)	3.6	11	—	8	31	3	77	12
Jonction de la Meuse à l'Escaut (canal de)	86.4	80,207	39,794	38,409	17,945	3,457	18,639	8,117
« Langeleede » (canal provincial : la)	5.2	1	—	28	3	—	11	—
Liège à Maestricht (canal de)	20.5	37,213	11,992	18,662	1,542	486	3,335	2,821
« Lieve » (canal provincial : la) (Beke)	7.7	—	—	—	—	—	—	—
Loo (canal de)	14.3	36	—	42	10	—	195	10
Louvain à la Dyle (canal communal de)	30.0	2,438	67	1,240	2,479	149	9,941	2,504
Lys	108.5	14,587	2,560	3,674	2,203	401	12,698	2,248
Maestricht à Bois-le-Duc (partie belge)	44.6	90,049	26,060	64,828	7,404	1,534	9,396	5,541
Meuse (canalisée)	112.9	86,011	15,176	33,133	4,778	1,365	3,272	12,319
partiellement canalisée.	23.7	4	—	54	—	—	—	.....
non canalisée (partie belge)	46.2	146	146	998	—	—	—	23
Moervaert (canal du)	21.1	86	—	50	228	13	422	85
Mons à Condé	20.2	20,859	1,435	14,186	2,057	98	1,269	841
Nèthes (Petite Nèthe canalisée)	17.8	5	2	17	95	.....	6	2
Nèthe inférieure	15.1	206	51	337	228	5	275	281
Nieuport à Dunkerque (partie belge)	18.8	1,608	664	7,202	99	24	1,713	184
Ourthe canalisée	28.8	.....	64	3	—	—	—	—
Plasschendaale à Nieuport (canal de)	21.0	2,285	732	8,761	618	36	2,804	409
Pommeroeul à Antoing (canal de)	25.2	16,811	1,421	14,138	2,783	79	1,220	716
Raccordement et Dock à Gand (canal de)	4.2	2,799	696	2,108	534	128	2,318	901
Roulers à la Lys (canal de)	16.6	1,253	—	464	152	43	2,640	275
Rupel	12.0	6,072	598	4,016	5,965	275	6,770	2,277
Sambre	94.0	51,033	8,923	7,681	2,731	1,186	673	6,049
Senne inférieure	6.8	2	—	—	—	—	—	—
Stekene (canal communal de)	5.0	.....	—	—	60	1	18	—
Turnhout à Anvers (canal de)	37.3	15,028	4,103	7,845	7,849	822	4,177	2,824
Ypres à l'Yser (canal de)	15.3	.....	—	.....	—	—	—	—
Yser	41.3	295	—	54	9	.....	526	14
Zuidleede	12.7	.....	—	.....	.....	.....	.....	.....
<b>Totaux</b>	<b>1,667.8</b>	<b>821,349</b>	<b>191,608</b>	<b>577,640</b>	<b>175,477</b>	<b>25,460</b>	<b>321,581</b>	<b>153,607</b>

## NAVIGATION PAR NAVIRES DE MER

Bruxelles au Rupel (canal de)	31.5	5,350	1,251	553	389	3,599	99	819
Bruges à Zeebrugge (canal de)	12.0	2,359	224	139	11	273	5	359
Gand à Ostende (sect. de Bruges à Ostende)	20.8	326	—	—	.....	1	—	—
Gand à Terneuzen (canal de)	17.5	6,153	9,745	767	9	3,947	3,182	6,020
Louvain à la Dyle (canal de)	30.0	—	—	—	—	—	—	—
<b>Totaux</b>	<b>111.8</b>	<b>14,188</b>	<b>11,220</b>	<b>1,459</b>	<b>409</b>	<b>7,820</b>	<b>3,286</b>	<b>7,198</b>

(a) Le tonnage kilométrique est égal au produit du tonnage absolu par la distance kilométrique parcourue — (b) Bateaux d'intérieur seule ment, abstraction faite de tout mouvement maritime. — (c) Le tonnage absolu est indiqué en tonnes Moorsom (2 mètres cubes 880). Ce tonnage représente la capacité des navires. — (d) Une grande partie des marchandises en circulation empruntant plusieurs voies navigables qui se relient entre elles, il n'est pas possible de totaliser les chiffres de cette colonne sans grossir le tonnage réel des marchandises qui ont circulé sur le réseau des voies navigables.



(in duizendtallen) (a)		Totaux des marchandises qui ont été en circulation.	Mouvement à la frontière Grensverkeer (Ton.)		BEVAARBARE WATERWEGEN.
Marchandises diverses.	Totaux. Totalen.		A l'entrée. Binnen- gekomen.	A la sortie. Uit- gegaan.	
Diverse goederen.		Totaux der goederen die vervoerd werden. (Ton.)			

## SCHEEPVAART MET GEWONE SCHEPEN.

77	9,628	536,848	—	—	Blaton naar Aat (geconcessionneerd kanaal van).
228	2,617	258,942	—	—	Bossuyt naar Kortrijk (kanaal).
...	272	51,692	10,666	2,361	Brugge naar Siuis (provinciaal kanaal).
8	1,102	219,155	—	—	Brugge naar Zeebrugge (kanaal van).
12,699	91,899	3,942,495	—	—	Brussel naar den Rupel (geconcessionneerd kanaal).
2,196	38,894	2,342,701	—	—	Centrum (kanaal van het).
2,966	38,236	1,705,492	—	—	Charleroi naar Brussel (kanaal van).
922	12,757	1,672,308	—	—	Vertakk. van het kanaal van Charleroi naar Brussel.
—	—	—	—	—	Demer (van Diest tot Werchter).
895	35,023	1,081,632	—	—	Gekanaliseerde Dender (geconcessionneerd).
1,830	11,478	824,951	—	—	Afleidingskanaal der Leie.
498	922	83,661	—	—	Durme.
298	1,757	910,506	—	—	Dijle (van Mechelen tot aan den Rupel).
61	1,389	261,585	—	—	Vertakkingskanaal { naar het kamp van Beverloo.
2,803	21,576	1,079,769	—	—	{ naar Hasselt.
1,662	36,832	1,655,355	—	—	{ naar Turnhout.
24,321	302,093	4,522,931	403,262	865,893	{ Boven-Schelde.
123	2,317	2,106,764	—	—	{ Afleiding van het Strop, te Gent.
488	2,004	1,758,640	—	—	{ Visscherijkanaal.
442	2,812	5,570,259	—	—	{ Tusschengeul.
88,581	666,692	16,591,077	6,095,915	4,042,383	{ Zee-Schelde.
48	3,564	429,906	35,091	369,367	Spierevaart (geconcessionneerd).
—	3	609	—	—	Veurne naar Berghen (kanaal van).
8,440	102,453	3,959,245	—	—	Gent naar Oostende (kanaal van).
6,249	64,005	5,607,770	2,739,899	981,224	Gent naar Terneuzen { Hoofdarm.
23	165	84,944	—	—	{ Arm van Roodenhuize.
17,800	224,368	6,416,078	—	—	Verbindingskanaal der Maas met de Schelde.
3	47	8,994	—	—	Langeleede (provinciaal kanaal).
9,842	85,893	5,077,941	2,186,642	2,447,267	Luik naar Maastricht (kanaal van).
—	—	—	—	—	Lieve (provinciaal kanaal) (Beke).
9	302	27,686	—	—	Loo (kanaal van).
1,002	19,821	775,224	—	—	Leuven naar de Dijle (gemeentekanaal van).
5,018	43,389	4,891,993	393,936	120,556	Leie.
23,094	227,906	6,052,098	4,461,976	3,987,496	Maastricht naar 's Hertogenbosch (Belgisch gedeelte).
9,447	165,502	5,129,690	216,450	542,030	{ Gekanaliseerd.
14	72	458,360	—	8,410	{ Gedeeltelijk gekanaliseerd.
293	1,606	35,204	35,204	34,349	{ Niet gekanaliseerd (Belgisch gedeelte).
97	981	92,678	—	—	Moervaart.
2,023	42,767	2,810,710	156,345	694,243	Bergen naar Condé.
.....	127	40,095	—	—	Nethen { Gekanaliseerde Kleine-Nethe.
38	1,423	181,362	—	—	{ Beneden-Nethe.
1,016	12,510	718,422	85,157	540,189	Nieuwpoort naar Duinkerken (Belgisch gedeelte).
.....	68	171,080	—	—	Gekanaliseerde Ourthe.
1,291	16,937	866,906	—	—	Plasschendaele naar Nieuwpoort (kanaal van).
3,579	40,746	2,007,310	—	—	Pommeroeul naar Antoing (kanaal van).
1,048	10,531	4,646,180	—	—	Verbindingsvaart en Dok te Gent.
1,607	6,433	438,632	—	—	Rouselare naar de Leie (kanaal van).
2,912	28,885	5,176,892	—	—	Rupel.
6,064	84,342	2,848,070	56,490	399,570	Samber.
56	57	14,431	—	—	Beneden-Senne.
.....	79	16,648	—	—	Stekene (gemeentekanaal van).
4,160	46,808	1,607,618	—	—	Turnhout naar Antwerpen (kanaal van).
—	4	1,010	—	—	Ieper naar den IJzer (kanaal van).
48	947	62,190	—	—	IJzer.
.....	.....	1,662	—	—	Zuidleede.
<b>246,322</b>	<b>2,513,044</b>	(d)	—	—	<b>Totalen.</b>

## SCHEEPVAART MET ZEESCHEPEN.

2,822	14,881	540,715(C)	—	—	Brussel naar den Rupel (kanaal van).
281	3,652	2,843,003(C)	557,178	189,082	Brugge naar Zeebrugge (kanaal van).
16	345	96,134(C)	81,551	160	Gent naar Oostende (ged. van Brugge tot Oostende).
19,093	48,916	2,926,566(C)	1,643,218	1,151,995	Gent naar Terneuzen (kanaal van).
—	—	—	—	—	Leuven naar de Dijle (kanaal van).
<b>22,212</b>	<b>67,794</b>	(d)	—	—	<b>Totalen.</b>

(a) De kilometer-inhoud is gelijk aan den absolute inhoud vermenigvuldigd met den afgelegten afstand in kilometers. (b) Binnenschepen alleen, buiten alle zeevaartbeweging. — (c) De absolute inhoud staat aangeduid in Moorsom-tonnen (= kubiekmeter 88,46). Deze tonnenmaat duidt het laadvermogen der schepen aan. — (d) Daar een groot deel der goederen, die vervoerd worden, verscheidene met elkaar verbonden waterwegen volgen, is het niet mogelijk de cijfers uit deze kolom samen te tellen, zonder het werkelijk tonnage der goederen, die op het waterwegennet vervoerd werden, te overdrijven.

216 DÉPENSES (1,000 fr.) faites pour les VOIES NAVIGABLES, RIVIERES, PORTS et COTES  
UITGAVEN (1,000 fr.) voor de bevaarbare WATERWEGEN, RIVIEREN, HAVENS en KUSTEN.

(Source: Adm. des Ponts et Chaussées.)

(Bron: Beheer van Bruggen en Wegen.)

BASSINS	SERVICES.	1931		1932			Stroomgebieden	DIENSTEN.
		Dép. — Uitg.		Dépenses — Uitgaven				
		ordi- naires — ge- wone	extra- ordin. — buiten- gewone	ordi- naires — ge- wone	extra- ordin. — buiten- gewone	Sur le Fonds spécial des gr. travaux — Ten bezware v. h. speciaal Fonds der gr. werken		
Escaut	Escaut et port d'Anvers . . .	11,053	8,355	1,207	7,629	—	Schelde	Schelde en haven Antwerpen.
	Haine . . . . .	97	—	48	—	—		Hene.
	Lys . . . . .	1,581	2,437	741	—	—		Leie.
	Dendre . . . . .	308	—	49	—	—		Dender.
	Durme . . . . .	388	2,034	15	3,861	—		Durme.
	Rupel . . . . .	189	—	71	266	—		Rupel.
	Nèthe infér. et Grande Nèthe.	350	2,134	123	5,147	—		Beneden-Nethe en Gr.-Nethe.
	Petite Nèthe canalisée . . .	100	1,178	67	943	—		Gekanaliseerde Kleine-Nethe.
	Dyle et Démer . . . . .	1,754	1,974	394	1,302	—		Dijle en Demer.
	Senne . . . . .	228	—	107	—	—		Senne.
	du Centre . . . . .	1,318	—	802	—	—		van het Centrum.
	de Mons à Condé . . . . .	309	—	717	—	—		van Bergen naar Condé.
	de Pommerœul à Antoing . .	391	463	541	—	—		van Pommerœul n <sup>r</sup> Antoing
	de Bossuyt à Courtrai . . .	440	—	535	—	—		van Bossuyt naar Kortrijk.
	de la Lys à l'Yperlée . . . .	—	—	6	—	—		van de Leie n <sup>r</sup> de Yperlee.
	de Roulers à la Lys . . . .	957	—	168	—	—		van Rouselare naar de Leie.
	Dérivation de la Lys . . . .	1,160	—	615	—	—		van afleiding van de Leie.
	d'écoulement des eaux du sud de Bruges . . . . .	81	—	55	—	—		van afvoer van het water uit Zuid-Brugge.
	de Gand à Ostende . . . . .	2,505	1,150	1,801	—	—		van Gent naar Ostende.
	de Plasschendaele à Nieu- port . . . . .	160	—	115	—	—		van Plasschendaele naar Nieuwpoort.
de Selzaete à la mer . . . .	1,113	—	625	—	—	van Selzaete naar de Zee.		
de Gand à Terneuzen . . . .	546	265	625	—	—	van Gent naar Terneuzen.		
Moervaart et Zuidleede . . .	112	—	25	199	—	Moervaart en Zuidleede.		
Maritime de Bruges à Zee- brugge . . . . .	47	81	38	—	—	Zeekanaal van Brugge naar Zeebrugge.		
de Bruxelles au Rupel . . . .	—	—	—	—	—	van Brussel naar den Rupel.		
de Blaton à Ath . . . . .	—	189	—	—	—	van Blaton naar Aat.		
de l'Espierres . . . . .	—	—	—	—	—	Spiere-vaart.		
Meuse . . . . .	4,105	45,259	3,418	—	13,697	Maas.		
Sambre . . . . .	1,986	7,670	617	324	10,888	Samber.		
Semois . . . . .	—	—	49	—	—	Semois.		
Ourthe . . . . .	312	1,582	154	—	—	Ourthe.		
de Charleroi à Bruxelles . . .	2,825	71,059	2,798	—	55,988	van Charleroi naar Brussel.		
Liège à Maastricht . . . . .	1,434	—	572	—	—	van Luik naar Maastricht.		
Visé-Haccourt . . . . .	—	—	—	—	6,677	Visé-Haccourt.		
Maestricht à Bois-le-Duc . .	599	712	526	—	1,383	van Maastricht naar 's Her- togenbosch.		
Jonction de la Meuse à l'Escaut . . . . .	1,912	13,703	831	—	—	van verbinding tusschen Maas en Schelde.		
embranch. vers Beverloo . .	7	—	18	—	—	van vertakking n <sup>r</sup> Beverloo.		
» » Hasselt . . . . .	89	—	85	—	—	» » Hasselt.		
» » Turnhout . . . . .	412	—	137	—	—	» » Turnhout.		
de Turnhout à Anvers . . . .	336	41	157	—	—	van Turnhout n <sup>r</sup> Antwerpen		
Canaux brabançons . . . . .	—	—	—	—	—	Brabantsche kanalen.		
Canal Albert . . . . .	—	—	—	—	176,543	Albert-Kanaal.		
Yser . . . . .	430	—	397	942	—	IJzer.		
de Loo . . . . .	1,030	—	180	—	—	van Loo.		
d'Ypres à l'Yser . . . . .	100	4,062	10	2,116	—	van Ieper naar den IJzer.		
de Nieuport à Dunkerque . .	223	504	154	—	—	van Nieuwp. n <sup>r</sup> Duinkerke.		
de Furnes à Bergues . . . .	38	—	32	—	—	van Veurne naar Berghen.		
<b>Totaux . . . . .</b>	<b>41,025</b>	<b>164,852</b>	<b>19,625</b>	<b>22,729</b>	<b>265,176</b>	<b>Totalen.</b>		
Ports et côtes	Port d'Ostende . . . . .	2,393	11,902	1,962	149	—	Haven Oostende.	
	» de Nieuport . . . . .	2,005	7,215	685	1,132	—	» Nieuwpoort.	
	» de Blankenberghe . . . .	189	—	189	—	—	» Blankenberghe.	
	» de Zeebrugge . . . . .	551	673	205	1,383	—	» Zeebrugge.	
	Côte et boisement des dunes .	6,266	105	5,066	—	—	Kust en bebossing v. de duin.	
	Phares et fanaux . . . . .	12	—	35	—	—	Vuurtoeren en kustlichten.	
Dragages (ports et côtes) . .	15,000	—	31,496	—	—	Baggerwerk (havens en kusten)		
<b>Totaux . . . . .</b>	<b>26,416</b>	<b>19,995</b>	<b>39,638</b>	<b>2,664</b>	—	<b>Totalen.</b>		
Divers	Installations maritimes d'An- vers (a) . . . . .	—	1,769	—	3,842	—	Haveninrichtingen te Ant- werpen (a).	
	Gileppe . . . . .	2	—	9	—	—	Gileppe.	
	Autres dépenses . . . . .	687	—	577	—	—	Andere uitgaven.	
<b>Totaux généraux . . . . .</b>	<b>68,130</b>	<b>186,616</b>	<b>59,849</b>	<b>29,235</b>	<b>265,176</b>	<b>Algemeene totalen.</b>		

(a) Dont 57,006 francs en 1931 à charge de la ville d'Anvers. — Waarvan 57,006 fr. in 1931 ten laste der stad Antwerpen.



(Source : Min. des Postes, Tél. et Téléph.).

(Bron : Min. van Posterijen, Telegrafie en Telef.).

SPÉCIFICATIONS.	1928.	1929.	1930.	1931.	1932.	OPSOMMING.
Lettres ordinaires . . . . . recommandées . . . . . privées assurées . . . . . (milliers) <b>Total.</b> (1,000 fr.)	310,854 8,498 455 319,807 1,304,632	342,471 9,169 468 352,108 1,116,327	359,810 9,194 421 369,425 981,509	314,998 8,512 350 323,860 848,040	293,844 7,379 281 301,504 572,691	Particuliere (gewone. aangeteekende. verzekerde. brieven) <b>Totaal.</b> (duizendt.) (verzekerde, sommen (1,000 fr.))
Lettres de service ordinaires . . . . . (milliers) recommandées . . . . . <b>Total.</b>	63,937 1,711 65,648	66,088 2,037 68,125	69,403 1,832 71,235	64,435 1,868 66,303	65,249 2,539 67,788	Dienst-brieven (gewone. aangeteekende. (duizendt.)) <b>Totaal.</b> (duizendt.)
<b>Totaux des lettres (milliers)</b>	<b>385,455</b>	<b>420,233</b>	<b>440,660</b>	<b>390,163</b>	<b>369,292</b>	<b>Totaal brieven (duizendt.)</b>
Cartes postales . . . . . Id. Cartes de visite sous enveloppe ouverte . . . . . Id. Journaux . . . . . Id. Imprimés . . . . . Id. Echantillons . . . . . Id. Papiers d'affaires . . . . . Id.	94,144 7,088 376,835 323,373 15,511 4,731	98,913 8,169 420,325 420,766 16,473 5,409	100,303 9,002 427,832 452,032 17,490 5,713	89,088 (c)25,169 422,457 402,081 16,246 5,360	79,915 (c)23,923 435,002 446,203 15,199 15,168	Briefkaarten id. Naamkaartjes onder id. open omslag. id. Kranten. id. Drukwerken. id. Monsters. id. Zaakpapieren. id.
Mandats poste . . . . . { 1,000 . . . . . . . . { 1,000 fr. . .	2,084 682,241	2,221 837,707	2,427 996,720	2,370 945,120	2,306 867,730	Postwissels . . . . . { 1,000. . . . . . { 1,000 fr.
Effets de commerce { à l'encaissement (b) { 1,000 . . . . . { à l'acceptation. { unités . . .	5,656 1,499,332 10,827	6,143 1,733,490 11,369	6,481 1,876,840 11,489	5,715 1,746,375 11,391	6,034 1,699,210 7,894	Handels-effecten { ter incas-seering (b) { 1,000 . . . . . { ter acceptatie. { stuks.
Abonnements sous-crits . . . . . { 1,000 . . . . . { 1,000 fr. . .	4,221 49,886	4,603 55,503	4,418 60,957	4,717 61,989	4,404 60,541	Abonnements . . . . . { 1,000. . . . . . { 1,000 fr.
Permis de pêche . . . . . { 1,000 . . . . . { 1,000 fr.	105 1,851	118 2,137	133 2,450	139 2,596	138 2,586	Vischakten . . . . . { 1,000 . . . . . { 1,000 fr.
Expres- envois de toute nature . . . . . { 1,000	2,743	2,984	3,104	3,016	2,884	Spoedstukken-allerlei zendingen . . . . . { 1,000. . . . . . { 1,000.
Caisse d'épargne { Versements. { 1,000 . . . . . { Remboursements. { 1,000 fr. . . . . . { Livrets au 31 décembre. { 1,000 . . . . . . . . { Solde. . . . . { 1,000 fr.	3,013 1,398,407 714 882,107 4,107 3,837,770	3,468 1,994,709 691 1,029,507 4,279 5,011,926	4,801 3,047,386 794 1,243,807 4,475 7,060,018	4,682 2,871,944 993 1,754,931 4,637 8,435,017	4,203 2,557,244 1,194 2,207,463 4,759 9,105,590	Spaar-kas { Inlagen . . . { 1,000. . . . . . { Terugbetalingen { 1,000 fr. . . . . . { Spaarboekjes op 31 Decem. { 1,000. . . . . . { Saldo. . . . . { 1,000 fr.
Caisse d'assurances { Versements. { Unités . . . . . { Paiements. { Francs . . . . . . . . { Unités . . . . . { Francs . . .	4,375 436,743 300 393,031	4,069 470,783 341 435,662	3,974 533,911 349 426,346	3,794 574,871 381 497,527	3,655 579,232 184 334,395	Levens-verzekeringskas. { Stortingen. { Eenhed. . . . . . { Uitkeeringen. { Franks. . . . . . { Franks.
Lettres et cartes postales tombées en rebut . . . . . Agents postaux(a) . . . . . Bureaux de poste . . . . . Bureaux auxiliaires chargés uniquement de la vente de timbres.	340,541 16,506 1,678 376	349,954 16,033 1,683 634	394,582 16,227 1,705 1,305	368,903 16,171 1,703 1,394	311,106 15,455 1,702 1,198	Onbestelbare brieven en briefkaarten. Postambtenaren en beambten (a) Postkantoren. Hulpkantoren enkel belast met den verkoop van zegels.

(a) Non compris les facteurs surnuméraires — (b) Y compris depuis 1928, les quittances déposées à l'encaissement. — (c) Cartes de visite et cartes illustrées avec correspondance.  
 (a) De boventallige brievenbestellers niet inbegrepen. — (b) Met inbegrip, van 1928 af, van de in te vorderen kwitanties. — (c) Naamkaartjes en prentkaarten met correspondentie.

## II. — RECETTES ET DÉPENSES (francs) — ONTVANGSTEN EN UITGAVEN (franks).

SPÉCIFICATIONS.	1928.	1929.	1930.	1931.	1932.	OPSOMMING.
<b>Recettes.</b>						<b>Ontvangsten.</b>
Vente de timbres-poste(a)	268,501,133	291,656,000	326,175,671	364,251,744	290,563,623	Verkoop van postzegels (a).
Affranchissement en espèces . . . . .	—	—	—	—	49,796,756	Frankeering in speciën.
Abonnement (taxes d'affranchissement et d'écritures) (d) . . . . .	8,878,218	12,549,830	13,520,587	18,083,405	17,676,389	Abonnement (frankeeren schrijfgeld) (d).
Abonnements (taxe proportionnelle) . . . . .	2,423,053	(d)	(d)	(d)	(d)	Abonnementen (evenredig port).
Taxe sur la vente des permis de pêche . . . . .	52,686	59,095	66,587	69,678	69,171	Recht op den verkoop van vischakten.
Produits du service des chèques et virements(b)	4,138,896	5,168,365	5,831,357	9,456,780	12,677,359	Opbrengsten van den chèque- en girodienst (b).
Franchises . . . . .	—	—	—	—	17,901,606	Portvrijdom.
Reliquat des décomptes avec les services étrangers(en plus ou en moins) . . . . .	3,968,387	3,268,185	3,736,151	3,077,580	4,475,993	Saldo rekening met de buitenl. diensten (batig of nadeelig).
Produits extraordinair(c)	41,214,553	51,962,244	41,656,298	27,375,094	27,563,403	Buitengew.opbrengst. (c)
<b>Total de la recette brute . . . . .</b>	<b>329,176,926</b>	<b>364,663,719</b>	<b>390,986,651</b>	<b>422,314,281</b>	<b>420,724,300</b>	<b>Totaal der bruto-ontvangsten.</b>
<b>Dépenses . . . . .</b>	<b>362,024,000</b>	<b>409,575,000</b>	<b>478,960,000</b>	<b>472,700,000</b>	<b>426,400,000</b>	<b>Uitgaven.</b>
<b>Déficit . . . . .</b>	<b>32,847,074</b>	<b>44,911,281</b>	<b>87,973,349</b>	<b>50,385,719</b>	<b>5,675,700</b>	<b>Tekort.</b>

## III. — SERVICE DES CHÈQUES — CHÈQUE- EN GIRODIENST.

SPÉCIFICATIONS.	1928.	1929.	1930.	1931.	1932.		OPSOMMING.
	Montant. Bedrag. (1,000 fr.)	Montant. Bedrag. (1,000 fr.)	Montant. Bedrag. (1,000 fr.)	Montant. Bedrag. (1,000 fr.)	Nombre. Getal.	Montant. Bedrag. (1,000 fr.)	
Versements. . . . .	41,441,733	48,638,403	49,094,707	45,791,189	20,265,743	41,836,443	Stortingen.
Chèques . . . . .	41,022,713	48,219,334	48,895,704	45,359,828	13,419,763	41,294,368	Chèques.
Virements. } Crédit . . . . . Débit . . . . .	100,711,460 100,689,711	117,347,475 117,423,775	117,776,820 117,867,735	108,216,374 108,310,757	19,892,092 15,575,198	98,256,034 98,363,985	Credit. } Debet } Overschrijvingen.
	Divers . . . . . } Crédit . . . . . Débit . . . . .	190,308 310,741	350,284 393,342	497,824 536,935	522,141 556,085	192,972 886,880	498,460 507,873
<b>Mouvement total.</b>		<b>284,366,666</b>	<b>332,372,613</b>	<b>334,669,725</b>	<b>308,756,374</b>	<b>70,232,648</b>	<b>280,757,163</b>
Comptes au 31 décembre . . . . .	1,724,972	2,024,683	2,093,660	2,396,694	313,978	2,821,405	Rekeningen op 31 December.

(a) Y compris le produit des effets et quittances à encaisser, la taxe des protêts dressés par agents des postes le produit d'une partie des droits de bolte et le produit des lettres taxées. — (b) Ce chiffre ne comprend pas le produit de l'affranchissement de bulletins de versement et de cartes-récapitulées, vente de formules de bulletins de versement, de chèques et de cartes-récapitulées, etc. Ce produit est compris dans celui de la vente des timbres poste. — (c) Comprend les sommes remboursées par d'autres administrations du chef des prestations fournies pour leur compte par la poste. — (d) Depuis le 1er janvier 1929, les taxes d'affranchissement et d'abonnement sont confondues dans la comptabilité sous la rubrique « Taxes d'affranchissement et d'écritures ». Ce poste comprend aussi depuis le 1er septembre 1931 les recettes se rapportant à la taxe de présentation des quittances d'essai.

(a) Met inbegrip van de opbrengst der te incasseren handelseffecten en kwitanties, van de taks op de door postbeambten betekende protesten, de opbrengst van een deel van het busgeld en de opbrengst der brieven met strafport. — (b) Onder dit cijfer zijn niet begrepen, de opbrengst der frankering van stortingsbiljetten en ontvangbewijzen, de verkoop van stortingsbiljetten, chèques en ontvangbewijzen, enz. Deze opbrengst is begrepen onder die van den verkoop van postzegels. — (c) Omvat de door andere besturen terugbetaalde sommen voor de voor hun rekening door de post verzakte diensten. — (d) Van 1 Januari 1929 af zijn de abonnements- en frankiekosten in de comptabiliteit bijgevoegd onder de rubriek « Frankeer- en schrijfgeld ». Sedert 1 September 1931 zijn onder dezen post eveneens begrepen de ontvangsten inzake aansluitingsrecht der postkwitanties.

(Source : Min. des Postes, Télégr. et Téléph.)

(Bron : Min. v. Posterijen, Telegrafie en Telefonie.)

Spécifications.	1928	1929	1930	1931 (a)	1932 (a)	Opsomming.
<b>Dépenses (frs)</b>						<b>Uitgaven (fr.)</b>
Accumulées de premier établissement (approxim.)	43,870,294	49,177,607	40,736,391	88,003,793	91,329,089	Gecumuleerde aanlegkosten (benadering).
Annuelles d'exploitat. (b)	71,383,584	74,442,707	72,348,724	87,839,513	78,278,929	Jaarl. bedrijfsuitgav. (b).
<b>Recettes (frs)</b>						<b>Ontvangsten (fr.)</b>
Télégrammes { intérieurs . . . . .	10,538,463	11,774,406	11,817,666	13,255,842	12,433,978	Telegram- { binnenlandsche.
{ internationaux						{ internationale en
{ et en transit . . . . .	46,494,357	45,771,588	41,880,834	36,300,120	28,944,073	{ doorgevoerde
Exprés postaux . . . . .	3,492,220	3,814,380	4,101,725	3,976,819	3,844,272	Spoedbrieven.
Diverses . . . . .	5,630,534	9,755,540	9,113,296	10,961,116	15,197,634	Diversen.
<b>Total . . . . .</b>	<b>66,155,574</b>	<b>71,115,914</b>	<b>66,913,521</b>	<b>64,493,897</b>	<b>60,419,957</b>	<b>Totaal.</b>
<b>Nombre de télégrammes</b>						<b>Aantal telegrammen</b>
A. — <i>Télégrammes privés :</i>						A. — <i>Particuliere telegrammen :</i>
a) Intérieurs :						a) binnenlandsche :
Avis d'appel téléphon. (e)	—	—	51,598	95,293	99,628	Telefoonoproepbericht. (e).
Dépêches de l'Etat . . . . .	56,630	63,111	70,571	61,343	62,775	Staatstelegrammen.
Transactions commerciales et nouvelles de Bourse . . . . .	1,464,966	1,614,481	1,574,885	1,423,224	1,320,643	Zaken- en beursberichten.
Correspondances de journ. . . . .	18,514	19,920	25,107	33,481	56,666	Perstelegrammen.
Affaires privées . . . . .	1,957,750	2,157,543	2,104,614	1,901,941	1,764,908	Bijzondere berichten.
<b>Total . . . . .</b>	<b>3,497,860</b>	<b>3,855,055</b>	<b>3,826,775</b>	<b>3,515,282</b>	<b>3,304,620</b>	<b>Totaal.</b>
b) Internationaux :						b) internationale :
Dépêches de l'Etat . . . . .	25,028	24,341	22,142	19,518	16,182	Staatstelegrammen.
Transactions commerciales et nouvell. de Bourse . . . . .	3,337,631	3,246,098	2,952,746	2,602,846	2,157,923	Zaken- en beursberichten.
Correspondances de journ. . . . .	22,288	22,623	26,183	21,660	17,802	Perstelegrammen.
Affaires privées . . . . .	853,491	830,086	755,079	665,601	551,825	Bijzondere berichten.
<b>Total . . . . .</b>	<b>4,238,438</b>	<b>4,123,148</b>	<b>3,756,150</b>	<b>3,309,625</b>	<b>2,743,732</b>	<b>Totaal.</b>
En transit . . . . .	833,302	717,974	633,473	609,853	526,164	Doorgevoerde telegrammen.
<b>Totaux . . . . .</b>	<b>8,569,600</b>	<b>8,696,177</b>	<b>8,216,398</b>	<b>7,434,760</b>	<b>6,574,516</b>	<b>Totalen.</b>
B. — <i>Télégrammes de service :</i>						B. — <i>Diensttelegrammen :</i>
Chemins de fer (S. Nat.) . . . . .	2,047,990	2,243,262	1,849,447	1,535,320	872,943	Spoorwegen (N. M.).
Télégraphes et téléphones . . . . .	317,374	451,135	399,182	367,792	340,584	Telegrafie en telefonie.
Postes . . . . .	270,376	389,085	353,345	319,094	295,488	Posterijen.
Chemins de fer concédés. . . . .	112,147	136,862	121,265	107,456	99,507	Concession. spoorwegen.
Divers (marine, serv. météorologique, etc.) . . . . .	3,658	4,713	4,303	3,992	3,696	Diversen (zeewezen, meteorolog. dienst, enz.).
<b>Totaux . . . . .</b>	<b>2,751,545</b>	<b>3,225,057</b>	<b>2,727,542</b>	<b>2,333,654</b>	<b>1,612,218</b>	<b>Totalen.</b>
<b>Relevés généraux</b>	<b>11,321,145</b>	<b>11,921,234</b>	<b>10,943,940</b>	<b>9,768,414</b>	<b>8,186,734</b>	<b>Algemeene opgaven.</b>
<b>Longueur en km. des :</b>						<b>Lengte in kilom. der :</b>
<b>  fils conducteurs . . . . .</b>	46,764	48,009	48,731	50,996	53,222	<b>  geleidraden.</b>
<b>  lignes télégraphiques (c) . . . . .</b>	9,666	9,591	10,069	10,020	10,370	<b>  telegraaflijnen (c).</b>
<b>  Nombre des :</b>						<b>  Aantal :</b>
<b>  agents télégraphiques (d) . . . . .</b>	7,018	4,526	4,743	4,847	2,280	<b>  telegraafbeambten (d).</b>
<b>  agents auxiliaires . . . . .</b>	4,411	4,081	4,317	4,354	3,323	<b>  hulpbeambten.</b>
<b>  appareils en service . . . . .</b>	3,063	3,061	3,029	3,041	3,022	<b>  toestellen in dienst.</b>
<b>  bureaux télégraphiques ouverts à la correspondance privée au départ et à l'arrivée . . . . .</b>	1,592	1,584	1,571	1,569	1,558	<b>  telegraafkantoren opengesteld voor het ontvangen en verzenden van particuliere berichten.</b>

(a) Du 1<sup>er</sup> mars à fin février suivant. — (b) Chiffres approximatifs. Y compris depuis mars 1931 les charges d'amortissement et l'intérêt du capital de premier établissement. — (c) Lignes et fils établis aux frais des concessionnaires de chemins de fer non compris. — (d) Y compris jusqu'en 1931 le personnel s'occupant simultanément de télégraphie et de téléphonie, ainsi que les porteurs de télégrammes. — (e) Ces correspondances sont traitées comme télégrammes privés depuis le 1<sup>er</sup> juillet 1930. — (f) Ne comprend plus les dépenses recouvrables en exécution des traités de paix (8.102.856), ni les indemnités pour cherté de vie (7.833.707). — (g) Chiffre établi d'après de nouvelles bases de répartition en ce qui concerne les installations communes au télégraphe et au téléphone.

(a) Van 1 Maart tot einde Februari daaropvolgend. — (b) Benaderende cijfers met inbegrip, sedert Maart 1931, van de aflossingskosten en den interest van het aanlegkapitaal. — (c) Lijnen en draden aangelegd ten koste van de spoorwegconcessiehouders niet meegeteld. — (d) Met inbegrip tot in 1931, van het personeel tevens ten dienste van telegraaf en telefoon, almede van de bestellers. — (e) Deze correspondenties worden sedert 1 Juli 1930 als particuliere telegrammen behandeld. — (f) Hierin niet meer begrepen de verhaalbare uitgaven krachtens de vredesverdragen (8.102.856), noch de duurte-toeslag (7.833.707). — (g) Offers vastgesteld op nieuwe verdeelingsgrondslagen, wat betreft de gemeenschappelijke telegraaf- en telefooninrichtingen.

220 TÉLÉGRAMMES INTERNATIONAUX — INTERNATIONALE TELEGRAMMEN

I. NOMBRE DE TÉLÉGRAMMES AU DÉPART ET A L'ARRIVÉE — AANTAL ONTVANGEN EN VERZONDEN TELEGRAMMEN

(Source : Min. des Postes, Télégr. et Téléph.)

(Bron : Min. van Post., Telegr. en Telef.)

PAYS.	1928.	1929.	1930.	1931. (a)	1932 (a).	LANDEN.
<b>EUROPE :</b>						<b>EUROPA :</b>
Allemagne . . . . .	537,914	507,374	458,565	388,477	306,926	Duitschland.
Autriche . . . . .	31,053	31,100	29,237	22,825	16,119	Oostenrijk.
Danemark . . . . .	46,977	50,214	56,797	62,251	61,073	Denemarken.
Espagne . . . . .	66,769	70,941	66,411	55,439	56,773	Spanje.
Finlande . . . . .	32,153	26,401	20,851	23,820	20,255	Finland.
France . . . . .	841,042	773,126	710,446	591,678	492,516	Frankrijk.
Grande-Bretagne . . . . .	844,920	836,704	725,440	654,478	491,540	Groot-Britannië.
Grèce . . . . .	22,852	24,391	21,629	17,986	11,452	Griekenland.
Italie . . . . .	96,687	103,948	99,507	87,032	80,609	Italië.
Luxembourg (Grand-Duché). . . . .	126,233	115,468	100,802	86,849	77,344	Luxemburg (G.-H.).
Norvège . . . . .	48,499	48,287	45,002	42,705	46,307	Noorwegen.
Pays-Bas . . . . .	499,441	458,682	422,960	363,004	300,892	Nederland.
Pologne . . . . .	33,962	35,449	35,468	30,328	24,995	Polen.
Portugal . . . . .	39,035	38,437	37,279	30,192	28,867	Portugal.
Roumanie . . . . .	30,131	34,386	37,180	35,836	27,450	Roemenië.
Suède . . . . .	62,606	62,312	61,137	60,042	50,531	Zweden.
Suisse . . . . .	145,370	130,513	116,273	101,870	89,419	Zwitserland.
Tchéco-Slovaquie . . . . .	28,456	29,590	30,657	27,282	20,652	Tsjecho-Slowakije.
Autres pays . . . . .	104,537	111,030	107,993	118,087	89,512	Andere landen.
<b>Total Europe . . . . .</b>	<b>3,638,637</b>	<b>3,488,293</b>	<b>3,183,634</b>	<b>2,800,181</b>	<b>2,293,232</b>	<b>Totaal.</b>
<b>AFRIQUE :</b>						<b>AFRIKA :</b>
Algérie-Tunisie . . . . .	19,011	22,688	16,405	11,460	9,084	Algiërs-Tunis.
Congo belge . . . . .	45,237	58,456	62,844	55,758	41,716	Belgisch-Kongo.
Egypte . . . . .	37,508	35,175	31,507	24,356	22,998	Egypte.
Autres pays . . . . .	34,386	40,537	37,948	38,640	36,836	Andere landen.
<b>Total . . . . .</b>	<b>136,142</b>	<b>156,856</b>	<b>148,764</b>	<b>130,214</b>	<b>110,634</b>	<b>Totaal.</b>
<b>ASIE :</b>						<b>AZIË.</b>
Indes britanniques et Ceylan . . . . .	30,152	28,413	26,425	23,005	23,864	Ver. Stat. en Britsch-Amer.
Autres pays . . . . .	45,231	50,479	45,853	43,043	40,073	Andere landen.
<b>Total . . . . .</b>	<b>75,383</b>	<b>78,892</b>	<b>72,278</b>	<b>66,048</b>	<b>63,937</b>	<b>Totaal.</b>
<b>AMÉRIQUE :</b>						<b>AMERIKA :</b>
Etats-Unis et Amérique brit. . . . .	259,895	268,243	240,157	218,799	197,852	Ver. Stat. en Britsch-Amer.
Argentine . . . . .	54,077	52,377	44,402	38,324	32,272	Argentinië.
Brésil . . . . .	24,523	23,668	18,166	16,223	13,268	Brazilië.
Autres pays . . . . .	36,945	40,782	35,533	27,408	21,479	Andere landen.
<b>Total . . . . .</b>	<b>375,440</b>	<b>385,070</b>	<b>338,258</b>	<b>300,754</b>	<b>264,871</b>	<b>Totaal.</b>
<b>Océanie . . . . .</b>	<b>12,836</b>	<b>14,037</b>	<b>13,216</b>	<b>12,428</b>	<b>10,958</b>	<b>OCEANIË :</b>
<b>Total général.</b>	<b>4,238,438</b>	<b>4,123,148</b>	<b>3,756,150</b>	<b>3,309,625</b>	<b>2,743,632</b>	<b>Algemeen totaal.</b>

II. NOMBRE DE TÉLÉGRAMMES EN TRANSIT. — AANTAL DOORGEVOERDE TELEGRAMMEN

LIEU DE TRANSIT	1928.	1929.	1930.	1931 (a)	1932 (a)	DOORVOERRICHTING
Fils spéciaux vers les compagnies de câbles à Londres						Speciale verbindings met de kabelmaatschappij te London
Eastern . . . . .	130,562	123,846	129,386	110,557	92,929	
Western . . . . .						
Union . . . . .	44,147	44,308	39,028	27,856	13,093	
Commercial . . . . .	3,739	3,534	3,416	2,168	2,212	
Transit Franco-Néerlandais . . . . .	634,282	524,519	430,629	369,346	300,674	Fransch-Nederlandsche doorvoer.
Autre transit . . . . .	20,572	21,767	31,014	99,926	117,256	Andere doorvoer.
<b>Totaux.</b>	<b>833,302</b>	<b>717,974</b>	<b>633,473</b>	<b>609,853</b>	<b>526,164</b>	<b>Totalen.</b>

(a) Du 1<sup>er</sup> mars à fin février suivant. — Van 1<sup>ste</sup> Maart tot einde Februari daaropvolgend.

TÉLÉPHONES — TELEPHOON.

(Source : Min. des Postes, Télégr. et Téléph.)

(Bron : Min. van Posterijen, Telegrafie en Telefonie.)

SPÉCIFICATIONS.		1930	1931 (a)	1932 (a)	OPSOMMING.		
Recettes (francs) des services :	local	abonnements . . . . .	85,206,238	141,294,556	117,181,690	abonnementen. gesprekken betaald door de geabonneerden. gesprekken betaald op de publieke kantoren. telefoonoproepberich- ten. diverse ontvangsten.	
		conversations payées par les abonnés . . . . .	53,502,779	42,110,005	35,427,885		
		conversations payées dans les bureaux pu- blics . . . . .	1,217,087	2,238,216	2,507,339		
		avis d'appel télépho- nique . . . . .	17,309	—	—		
		recettes diverses . . . . .	9,502,683	18,072,834	8,994,294		
	<b>Total . . . . .</b>	<b>149,446,096</b>	<b>203,715,671</b>	<b>164,111,208</b>	<b>Totaal.</b>		
	inter- urbain	conversations . . . . .	72,350,765	87,687,132	84,503,165	gesprekken. verhuurde kringen. telefoonoproepberich- ten.	
		circuits loués . . . . .	3,684,073	3,111,667	2,901,891		
		avis d'appel télépho- nique . . . . .	57,107	—	—		
	<b>Total . . . . .</b>	<b>76,091,945</b>	<b>90,798,799</b>	<b>87,405,056</b>	<b>Totaal.</b>		
inter- national	conversations . . . . .	46,772,722	49,428,135	43,979,458	gesprekken. abonnements. verhuurde kringen.		
	abonnements . . . . .	162,588	150,955	281,210			
	circuits loués . . . . .	157,500	—	—			
<b>Total . . . . .</b>	<b>47,092,810</b>	<b>49,579,090</b>	<b>44,260,668</b>	<b>Totaal.</b>			
<b>Total général des recettes accumulées de premier éta- blissement (approx.) (g) annuelles d'exploitat. (b)</b>		<b>1,362,923,476</b>	<b>1,616,802,279</b>	<b>1,677,894,481</b>	<b>Algem. totaal der ontvangsten.</b>		
Dépenses (fr.)		144,385,104	285,306,672	287,011,977	Uitgaven (fr.) gecumuleerde aanlegkos- ten (benadering) (g). jaarlijksche bedrijfsuitg. (b)		
Longueur (kilm.) des fils	service local . . . . .	(f) 1,646,242	2,121,569	2,264,463	Lengte (km.) der draden	locale dienst.	
	» interurbain . . . . .	(f) 322,872	482,833	512,685		interlocale dienst.	
	» internatio- nal (sect. belges) . . . . .	(f) 75,633	—	—		internationale dienst (Belgische afdeling).	
	<b>Total . . . . .</b>	<b>(f) 2,044,747</b>	<b>2,604,402</b>	<b>2,777,148</b>		<b>Totaal.</b>	
Nombre	des abonnements au service local . . . . .	224,804	227,320	226,885	Aantal	abonnementen op den lokalen dienst.	
	des abonnements au service des conversations internationales . . . . .	38	59	48		abonnementen op den dienst der internationale gesprekken.	
	des bureaux centraux . . . . .	448	462	469		centralen.	
	des bureaux publics . . . . .	491	497	504		publieke kantoren.	
	des bureaux chargés de l'échange des télégrammes avec les abon- nés . . . . .	361	364	364		kantoren belast met de telegram- wisseling met de geabonneer- den.	
	des bureaux transmettant leurs télégr. par téléphone à des bureaux télégr. voisins . . . . .	161	214	341		kantoren die hun telegrammen per telefoon aan naburige telegraafkantoren overmaken.	
	des postes téléphoniques en usage . . . . .	295,398	313,022	305,188		telefoonposten in gebruik.	
	<b>Total . . . . .</b>	<b>1,646,242</b>	<b>2,121,569</b>	<b>2,264,463</b>			
Services :	local	Mouvement téléphonique :			Diensten :	Telefoonverkeer :	
		conversations au départ des postes d'abonnés . . . . .	174,046,895	192,155,175		192,209,766	gesprekken van uit de posten der geabonn.
		conversations payées dans les bur. publics . . . . .	2,140,931	2,252,991		2,529,987	gesprekken betaald op publieke kantoren.
		avis d'appel télépho- nique . . . . .	(e) 13,683	—		—	telefoonoproepberich- ten.
		télégrammes téléphonés . . . . .	3,047,602	2,937,066		2,620,271	overgetelephon. telegr.
	inter- urbain	conversations . . . . .	42,824,073	31,820,370	31,662,611	inter- locale	gesprekken. telefoonoproepberich- ten.
		avis d'appel télépho- nique . . . . .	(e) 36,886	—	—		
		conversations . . . . .	2,888,536	3,095,301	2,871,310		inter- nationale (c)
	dont transit . . . . .	528,500	681,173	610,734			
	<b>Personnel :</b>					<b>Personneel :</b>	
Fonctionnaires et employés (d) . . . . .	2,555	2,478	3,589	Ambtenaren en beambten (d).			
Subalterne (d) . . . . .	5,106	5,202	5,295	Minderen (d).			

(a) Du 1<sup>er</sup> mars à fin février suivant. — (b) Chiffre approximatif. Y compris depuis mars 1931 les charges d'amortissement et l'intérêt des capitaux de premier établissement. — (c) Communications d'abonnement non comprises. — (d) Personnel s'occupant simultanément du télégraphe et du téléphone non compris. — (e) Renseignements jusqu'au 1<sup>er</sup> juillet 1930; à partir de cette date, les avis d'appel téléphonique sont considérés comme correspondance télégraphique. — (f) Renseignements au 31-10-30. — (g) Ne comprend plus les dépenses recouvrables en exécution des traités de paix (fr. 41.690.826) ni les indemnités pour cherté de vie (fr. 9.402.574). — (h) Depuis décembre 1932, les abonnements sont payables par trimestre au lieu de l'être par année, il en est résulté une diminution temporaire des recettes.

(a) Van 1. Maart tot einde Februari daaropvolgend. — (b) Benaderend cijfer, met inbegrip sedert Maart 1931 van de aflossingskosten en den interest van het aanlegkapitaal. — (c) Abonnementengesprekken niet meegeteld. — (d) Het personeel tevens ten dienste van telegraaf en telefoon niet meegeteld. — (e) Inlichtingen tot op 1 Juli 1930; van dien datum af worden de telefoonoproepberichten als telegrafische correspondentie beschouwd. — (f) Gegevens op 31-10-30. — (g) Hierin niet meer begrepen de verhaasbare uitgaven van krachtens de vredesverdragen (fr. 41.690.826) noch de duurte-toeslag (fr. 9.402.574). — (h) Sedert Maart 1932 zijn de abonnementen betaalbaar per kwartaal in plaats van per jaar; hetgeen eene tijdelijke vermindering der ontvangsten heeft veroorzaakt.

**SERVICE TÉLÉPHONIQUE INTERNATIONAL**  
**INTERNATIONALE TELEPHOONDIENST**

I. NOMBRE DES COMMUNICATIONS (ARRIVÉE, DÉPART ET TRANSIT)

I. AANTAL GESPREKKEN (ONTVANGEN, VERZONDEN, DOORGEVOERD)

(Source : Min. des Post., Télégr. et Téléph.)

(Bron : Min. van Post., Telegr. en Telef.)

PAYS	1928.	1929.	1930.	1931. (a)	1932. (a)	LANDEN.
Allemagne . . . . .	261,598	297,739	306,958	292,915	256,104	Duitschland.
Autriche . . . . .	3,330	5,294	6,455	5,844	4,984	Oostenrijk.
Danemark . . . . .	1,504	2,228	3,390	3,390	7,268	Denemarken.
Dantzig . . . . .	988	1,424	1,452	1,681	2,086	Dantzig.
Espagne . . . . .	571	2,879	2,804	2,691	2,869	Spanje.
France . . . . .	816,035	966,163	1,057,684	1,113,665	1,021,387	Frankrijk.
Grande Bretagne et Ir- lande septentrionale . . . . .	117,946	148,058	140,460	135,799	126,095	Gr.-Brit. en Noord-Ier- land.
Hongrie . . . . .	630	1,288	1,695	1,417	1,538	Hongarije.
Italie . . . . .	263	1,264	3,434	5,910	7,067	Italië.
Luxembourg (Gr.-Duché) . . . . .	158,327	210,727	251,586	228,301	220,409	Luxemburg (G.-H.).
Norvège . . . . .	878	1,321	1,481	1,371	1,537	Noorwegen.
Pays-Bas . . . . .	439,052	483,313	530,033	550,196	538,996	Nederland.
Pologne . . . . .	—	602	1,843	2,982	2,836	Polen.
Portugal . . . . .	132	520	504	709	385	Portugal.
Roumanie . . . . .	—	—	—	1,096	2,155	Roemenië.
Sarre (Territoire de la) . . . . .	1,727	2,332	3,204	3,689	3,520	Saargebied.
Suède . . . . .	1,694	3,225	4,148	4,737	3,919	Zweden.
Suisse . . . . .	18,916	30,650	38,060	50,187	51,199	Zwitserland.
Tchéco-Slovaquie . . . . .	1,641	2,819	3,502	3,408	4,062	Tsjecho-Slowakije.
Amérique du Nord. . . . .	111	93	109	170	129	Noord-Amerika.
Autres pays . . . . .	14	263	1,174	1,990	2,031	Andere landen.
Transit . . . . .	201,272	392,136	528,500	681,173	610,734	Doorvoer.
<b>Totaux . . . . .</b>	<b>2,026,629</b>	<b>2,554,338</b>	<b>2,888,536</b>	<b>3,095,301</b>	<b>2,871,310</b>	<b>Totaal.</b>

II. MONTANT DES RECETTES (PARTS BELGES). — BEDRAG DER ONTVANGSTEN (BELGISCHE AANDEELEN)

PAYS	1928.	1929.	1930.	1931. (a)	1932. (a)	LANDEN	
	Fr.	Fr.	Fr.	Fr.	Fr.		
Communications	Allemagne . . . . .	5,813,258	6,659,455	6,675,033	6,045,133	5,099,440	Duitschland.
	Autriche . . . . .	88,728	136,436	157,323	141,863	104,691	Oostenrijk.
	Danemark . . . . .	30,682	43,050	64,412	100,003	123,323	Denemarken.
	Dantzig . . . . .	24,644	35,413	35,806	47,526	50,926	Dantzig.
	Espagne . . . . .	11,313	73,475	51,562	47,568	45,385	Spanje.
	France . . . . .	11,433,115	12,970,240	12,925,790	12,824,948	11,292,994	Frankrijk.
	Gr.-Bretagne et Ir- lande septentrion. . . . .	6,177,891	8,151,918	7,777,444	7,355,001	6,627,374	Gr.-Brit. en Noord- Ierland.
	Hongrie . . . . .	15,125	34,354	39,149	32,231	35,482	Hongarije.
	Italie . . . . .	8,646	35,981	104,880	155,791	175,678	Italië.
	Luxembourg (G.-D.) . . . . .	815,247	1,117,176	1,279,219	1,562,635	1,420,446	Luxemburg (G.-H.).
	Norvège . . . . .	17,591	25,934	27,024	21,867	24,695	Noorwegen.
	Pays-Bas . . . . .	6,806,535	7,364,900	7,250,790	7,391,518	7,063,693	Nederland.
	Pologne . . . . .	—	13,090	40,274	66,052	60,787	Polen.
	Portugal . . . . .	3,900	11,647	12,871	17,923	8,666	Portugal.
	Roumanie . . . . .	—	—	—	34,685	54,628	Roemenië.
	Sarre (Terr. de la) . . . . .	24,033	33,612	51,823	58,675	54,395	Saargebied.
	Suède . . . . .	33,821	61,814	77,142	88,154	73,159	Zweden.
Suisse . . . . .	620,351	831,094	966,906	1,241,525	1,212,768	Zwitserland.	
Tchéco-Slovaquie . . . . .	48,537	74,388	83,597	76,824	94,846	Tsjecho-Slowakije.	
Amérique du Nord. . . . .	14,702	12,299	13,509	27,253	20,690	Noord-Amerika.	
Autres pays . . . . .	221	7,340	33,845	56,571	57,005	Andere landen.	
<b>Total . . . . .</b>	<b>31,988,340</b>	<b>37,693,616</b>	<b>37,668,399</b>	<b>37,393,746</b>	<b>33,701,071</b>	<b>Totaal.</b>	
Abonnements	Allemagne . . . . .	28,748	9,104	12,681	15,970	14,459	Duitschland.
	France . . . . .	87,855	126,055	115,239	99,070	224,001	Frankrijk.
	Gr.-Bretagne et Ir- lande septentrion. . . . .	39,690	36,855	23,751	22,680	26,460	Gr.-Brit. en Noord- Ierland.
	Pays-Bas . . . . .	7,277	7,854	5,250	7,318	10,080	Nederland.
	Roumanie . . . . .	—	—	—	2,940	2,520	Roemenië.
	Luxembourg (G.-D.) . . . . .	—	4,250	5,667	2,977	3,690	Luxemburg (G.-H.).
<b>Total . . . . .</b>	<b>163,570</b>	<b>184,118</b>	<b>162,588</b>	<b>150,955</b>	<b>281,210</b>	<b>Totaal.</b>	
Transit (a) . . . . .	4,580,769	7,366,619	9,261,823	12,034,389	10,278,387	Doorvoer (a).	
<b>Total général . . . . .</b>	<b>36,732,679</b>	<b>45,244,353</b>	<b>47,092,810</b>	<b>49,579,090</b>	<b>44,260,668</b>	<b>Algemeen totaal.</b>	

(a) Du 1<sup>er</sup> mars à fin février suivant. — Van 1 Maart tot einde Februari daaropvolgend.

(Source : Min. des Postes, Télégr. et Téléph.)

(Bron : Min. v. Posterijen, Telegrafie en Telefonie.)

Spécifications.	1928	1929	1930	1931 (a)	1932 (a)	• Opsomming.
<b>Dépenses des stations exploitées par l'Etat (fr.) :</b> Accumulées d'établiss <sup>t</sup> des stat.	828,912	1,208,834	1,292,867	1,277,622	1,327,911	<b>Uitgaven der door den Staat geëxploiteerde stations (fr.) :</b> Gecumuleerde aanlegk. der stat.
<b>Annuelles d'exploitation : (b)</b>						<b>Jaarlijksche bedrijfsuitg. : (b)</b>
a) Personnel . . . . .	1,001,772	997,849	1,026,985	1,085,795	1,058,263	a) personeel.
b) Matériel et entretien . . . . .	68,127	82,198	105,579	143,396	172,159	b) materieel en onderhoud.
<b>Total . . . . .</b>	<b>1,069,899</b>	<b>1,080,047</b>	<b>1,132,564</b>	<b>1,229,191</b>	<b>1,230,422</b>	<b>Totaal.</b>
<b>Recettes faites par l'Etat (fr.)</b>						<b>Ontv. door den Staat (fr.) :</b>
Taxes côtières et de bord . . . . .	475,130	773,353	661,850	547,928	452,907	Kust- en boordrechten.
Taxes télégraphiques . . . . .	273,403	237,216	117,508	100,162	80,332	Telegraafrechten.
<b>Total . . . . .</b>	<b>748,533</b>	<b>1,010,569</b>	<b>779,358</b>	<b>648,090</b>	<b>553,239</b>	<b>Totaal.</b>
<b>Radiotélégr. privés échangés</b>						<b>Partic. radiotelegraph.verkeer</b>
<b>A. — Entre les stations de bord belges :</b> et la Belgique { des stations côtières belges à { id. étrangères. l'intervention { id. belges. et l'Etranger { id. étrangères à l'intervent. { id. étrangères	22,276 5,499 1,438 12,241	21,577 5,739 1,201 18,777	20,727 (c) 1,130 (c)	16,692 (c) 724 (c)	14,263 (c) 650 (c)	<b>A. — Tusschen de Belgische scheepsstations :</b> en België over { de Belgische kuststations. de Belgique { de vreemde » en het buitenl. { de Belg. kuststat. over { de vreemde »
<b>B. — Entre les stations de bord étrangères :</b> et la Belgique { des stations côtières belges à { id. étrangères l'intervention { id. étrangères et l'Etranger à l'intervention des stations côtières belges . . . . .	5,587 7,229 3,292	7,683 7,849 4,339	6,203 (c) 3,675	5,152 (c) 2,881	4,534 (c) 1,773	<b>B. — Tusschen de vreemde scheepsstations :</b> en België over { de Belgische kuststations. de Belgique { de vreemde » en het buitenland over de Belgische kuststations.
<b>C. — Entre les stations de bord belges ou entre ces stations et des stations de bord étrangères</b>	6,434	7,242	(c)	(c)	(c)	<b>C. — Tusschen de Belg. scheepsstations onderling of tusschen deze en vreemde scheepsstat.</b>
<b>Total . . . . .</b>	<b>63,996</b>	<b>74,407</b>	<b>31,735</b>	<b>25,449</b>	<b>21,220</b>	<b>Totaal.</b>
Radiotélégrammes de service . . . . .	3,934	3,514	3,333	3,121	3,265	Dienst-radiotelegrammen.
<b>Total général</b>	<b>67,930</b>	<b>77,921</b>	<b>35,068</b>	<b>28,570</b>	<b>24,485</b>	<b>Algemeen totaal.</b>
<b>Nombre des agents.</b>						<b>Aantal ambtenaren en beambt.</b>
de l'admini- { agents de l'Etat. stration { agents des compa- centrale { gnies privées. des stations côtières :	57	61	69	(c)	(c)	van het { Rijkspersoneel. centraal { personeel der bij- bestuur { zondere maatsch. der kuststations : Rijkspersoneel.
agents de l'Etat . . . . .	11	11	11	11	11	der { Rijkspersoneel. scheeps- { personeel der bijzon- stations { gnies privées . . . . .
des { agents de l'Etat . . . . .	11	11	12	12	12	stations { dere maatsch. de bord { agents des compa- gnies privées . . . . .
de bord { agents des compa- gnies privées . . . . .	128	131	133	(c)	(c)	Werk- { van den Staat. lieden { der bijzondere maatsch.
Ou- { de l'Etat . . . . .	6	6	6	6	6	
vriers { des compagnies privées	14	18	19	(c)	(c)	
<b>Installations en service</b>						<b>Inrichtingen in dienst.</b>
à ondes amorties . . . . .	142	150	143	113	111	met gedempte trillingen.
à ondes entretenues . . . . .	7	28	63	142	136	met ongedempte trillingen.
<b>Nombre des stations.</b>						<b>Aantal stations</b>
Stations { à la correspondance côtières { publique générale	2	3	3	3	3	Kuststations { het algemeen pu- ouvertes { à la corresp. officielle 2
à la correspondance publique générale	100	116	119	112	110	opengesteld { het algemeen publiek voor { den Rijksdienst. den Rijksdienst.
Stations { id. restreinte . . . . .	37	35	28	123	117	Scheeps- { het algemeen publiek stations { verkeer. open- { het beperkt » gesteld { den Rijksdienst. voor { het verk. van priv. belang.
ouvertes { id. officielle . . . . .	2	2	3	5	5	
{ id. d'intérêt privé	1	11	37	9	9	
<b>Total . . . . .</b>	<b>143</b>	<b>168</b>	<b>191</b>	<b>254</b>	<b>246</b>	<b>Totaal.</b>

(a) Du 1<sup>er</sup> mars à fin février suivant.

(b) Ces dépenses ne comprennent pas les charges d'amortissement ni l'intérêt des capitaux de premier établissement. — (c) Ces renseignements ne sont plus recueillis.

(a) Van 1 Maart tot einde Februari daaropvolgend.

(b) Onder deze uitgaven zijn niet begrepen de aflossingskosten noch de intrest van de aanlegkapitalen. — (c) Deze inrichtingen worden niet meer ingewonnen.





# Congo Belge — Belgisch-Kongo

Latitude, points extrêmes . . .	} Nord : Gangi (Uele) : 5°20' nord environ. Noorden : Gangi (Uele) : 5°20' noorderbreedte (ongeveer).
Breedte, uiterste punten . . .	
Longitude, points extrêmes . .	} Est : Dungu (Haut-Ituri) : 31°30' environ Est de Greenwich. Oosten : Dungu (Opper-Ituri) : 31°30' (ongeveer) ten Oosten van Greenwich. Lengte, uiterste punten . . . } Ouest : Lunga (Bas-Congo) : 12°10' environ Est de Greenwich. Westen : Lunga (Beneden-Kongo) : 12°10' (ongeveer) ten Oosten van Greenwich.
Altitude, point culminant : Pic Marguerite (Mont Ruwenzori) : 5,120 mètres.	
Hoogte, toppunt : Plek Marguerite (Berg Ruwenzori) : 5,120 meter.	
Superficie : 2,385,000 kilomètres carrés.	
Oppervlakte : 2,385,000 vierkante kilometer.	

## DÉVELOPPEMENT DES FRONTIÈRES. — LENGTE DER GRENZEN.

Frontière de l'Afrique Equatoriale française	1,540 kilom. (Ouest-Westen)	} Grens van Fransch Equatoriaal-Afrika.
Frontière du Soudan égyptien . . . . .	1,185 » (Nord-Noorden)	
Frontière du Protectorat de l'Uganda . . .	500 »	} Grens van den Egyptischen Soedan.
Frontière du Tanganyika . . . . .	685 » (Est-Oosten)	
Frontière du Ruanda-Urundi . . . . .	455 »	} Grens van het Uganda-Protectoraat.
Frontière de la Rhodésie anglaise . . . . .	610 »	
Frontière de l'Angola portugais . . . . .	455 »	} Grens van Tanganyika.
Frontière de l'enclave de Cabinda . . . . .	610 »	
Frontière maritime . . . . .	1,065 » (Est-Oosten)	} Grens van Ruanda-Urundi.
	1,000 » (Sud-Zuiden)	
	2,135 »	} Grens van Engelsch-Rhodesia.
	160 »	
	40 »	} Grens van Portugeesch-Angola.
		} Zeegrens.
<b>Total . . . . .</b>	<b>9,375 »</b>	<b>Totaal.</b>

## ÉLÉMENTS CLIMATOLOGIQUES DU CONGO — 1931.

## KLIMATOLOGISCHE GEGEVENS VAN KONGO — 1931.

Lieu d'observation Waarnemingsplaats	Mois. — Maanden	Température centigrade Temperatuur in graden Celsius					Humidité à 12 heures Vochtigheid te 12 uur
		Maximum absolu Absoluut maximum	Minimum absolu Absoluut minimum	Moyenne des maxima Gemiddelde der maxima	Moyenne des minima Gemiddelde der minima	Moyenne Gemiddelde	
<b>ELISABETHVILLE</b> Longitude E } 27°31' Oosterlengte } Latitude S } 11°38' Zuiderbreedte } Altitude } 1,271m. Hoogte } . . . . .	Janvier-Januari . . . . .	29°6	14°6	26°4	16°7	21°5	—
	Février-Februari . . . . .	30°7	13°5	28°3	16°2	22°3	—
	Mars-Maart . . . . .	30°0	13°3	27°1	16°3	21°7	—
	Avril-April . . . . .	29°4	9°0	26°9	14°5	20°7	—
	Mai-Mei . . . . .	27°9	4°5	25°6	8°8	17°2	—
	Juin-Juni . . . . .	27°3	2°6	24°0	5°8	14°9	—
	Juillet-Juli . . . . .	27°6	2°1	25°2	5°5	15°3	—
	Août-Augustus . . . . .	30°8	3°3	27°6	7°3	17°5	—
	Septembre-September . . . . .	34°2	2°8	30°2	9°0	19°6	—
	Octobre-October . . . . .	34°5	1°0	31°9	13°9	22°9	—
	Novembre-November . . . . .	35°4	13°5	30°5	16°0	23°2	—
	Décembre-December . . . . .	31°8	15°2	28°4	16°7	22°6	—
	<b>Moyennes de l'année . . . . .</b> <b>Gemiddelden des jaars.</b>		—	—	27°7	12°2	19°9

Lieu d'observation  Waarnemings- plaats	Mois  Maanden	Température centigrade — Temperatuur in graden Celsius					Humidité à 12 heur.  Vochtig- heid te 12 uur
		Maximum absolu Absoluut maximum	Minimum absolu Absoluut minimum	Moyenne des maxima Gemiddelde der maxima	Moyenne des minima Gemiddelde der minima	Moyenne Gemiddelde	
EALA  Longitude, E. 18°21' . . . Oosterlengte Latitude, S. 0°03' . . . Zuiderbreedte Altitude, 340 m. . . . . Hoogte	Janvier - Januari . . . . .	34 <sup>00</sup>	17 <sup>08</sup>	30 <sup>05</sup>	19 <sup>06</sup>	25 <sup>00</sup>	74
	Février - Februari . . . . .	37 <sup>00</sup>	18 <sup>00</sup>	32 <sup>00</sup>	20 <sup>00</sup>	26 <sup>00</sup>	65
	Mars - Maart . . . . .	35 <sup>00</sup>	18 <sup>04</sup>	30 <sup>09</sup>	19 <sup>09</sup>	25 <sup>04</sup>	71
	Avril - April . . . . .	37 <sup>02</sup>	16 <sup>09</sup>	32 <sup>04</sup>	19 <sup>03</sup>	25 <sup>09</sup>	77
	Mai - Mei . . . . .	34 <sup>09</sup>	15 <sup>04</sup>	32 <sup>01</sup>	20 <sup>00</sup>	26 <sup>00</sup>	71
	Juin - Juni . . . . .	32 <sup>06</sup>	18 <sup>08</sup>	30 <sup>06</sup>	20 <sup>04</sup>	25 <sup>05</sup>	70
	Juillet - Juli . . . . .	34 <sup>03</sup>	18 <sup>01</sup>	29 <sup>07</sup>	20 <sup>03</sup>	25 <sup>00</sup>	71
	Août - Augustus . . . . .	33 <sup>07</sup>	18 <sup>03</sup>	29 <sup>08</sup>	20 <sup>01</sup>	25 <sup>00</sup>	71
	Septembre - September . . . . .	34 <sup>03</sup>	19 <sup>01</sup>	30 <sup>05</sup>	20 <sup>04</sup>	25 <sup>04</sup>	72
	Octobre - October . . . . .	34 <sup>04</sup>	19 <sup>05</sup>	31 <sup>02</sup>	20 <sup>08</sup>	26 <sup>00</sup>	71
	Novembre - November . . . . .	34 <sup>02</sup>	18 <sup>07</sup>	31 <sup>01</sup>	20 <sup>02</sup>	25 <sup>06</sup>	75
	Décembre - December . . . . .	34 <sup>04</sup>	19 <sup>04</sup>	31 <sup>05</sup>	20 <sup>06</sup>	26 <sup>01</sup>	71
	Moyenne de l'année . . . . . Gemidd. des jaars . . . . .	—	—	31 <sup>00</sup>	20 <sup>01</sup>	25 <sup>06</sup>	71

QUANTITÉ D'EAU TOMBÉE EN MILLIMÈTRES DE HAUTEUR. — REGENVAL IN MILLIMETERS.

STATIONS	Janv. Jan.	Fév. Febr.	Mars Maart	Avril April	Mai Mei	Juin Juni	Juillet Juli	Août Aug.	Sept.	Octob.	Nov.	Déc. Dec.	TOT.
<b>1928</b>													
Api . . . . .	38.6	12.2	161.3	243.7	213.1	214.0	121.0	82.9	111.3	235.9	168.3	39.8	1,642.1
Avakubi . . . . .	83.9	96.4	154.5	326.0	175.2	34.2	82.8	108.8	242.7	203.3	178.3	130.5	1,816.6
Barumbu . . . . .	129.2	60.1	130.6	120.0	131.8	152.0	113.2	111.9	128.5	133.0	272.0	131.0	1,613.3
Costermansville . . . . .	126.7	98.4	90.2	134.5	93.0	5.5	3.9	4.9	128.3	89.4	92.9	160.2	1,027.9
Eala . . . . .	106.6	66.9	140.2	191.4	117.0	259.2	26.7	221.6	223.5	246.6	247.2	160.9	2,007.8
Elisabethville . . . . .	251.1	321.9	322.6	4.3	0.0	0.0	0.0	0.0	0.0	6.0	97.3	346.1	1,349.3
Gazi . . . . .	60.5	44.2	69.7	135.9	267.4	183.6	178.0	139.3	251.5	133.1	282.5	147.8	1,893.5
Kisantu . . . . .	88.7	225.5	103.0	376.2	50.3	5.8	0.0	0.0	17.1	86.7	241.3	220.2	1,414.8
Lukolela . . . . .	196.8	47.6	174.3	120.9	177.1	156.6	0.0	22.4	209.0	185.3	104.4	84.7	1,474.1
Lula . . . . .	42.5	88.1	108.5	126.4	110.6	147.0	101.7	144.6	159.7	204.7	95.6	100.0	1,429.4
Nioka . . . . .	16.8	10.9	55.0	76.5	190.4	113.6	275.3	157.7	117.0	115.9	151.3	21.3	1,301.7
Nyangwe . . . . .	157.6	129.2	89.6	157.0	128.4	4.3	0.0	32.0	40.0	54.2	168.7	174.9	1,135.9
<b>1929.</b>													
Bambesa . . . . .	12.9	95.6	100.4	255.7	279.1	159.0	262.6	290.3	157.3	257.0	236.3	79.6	2,185.8
Barumbu . . . . .	57.8	125.3	125.1	321.8	161.1	119.5	196.0	52.6	224.5	319.6	235.2	5.0	1,943.5
Baroudouville . . . . .	196.5	40.0	288.5	74.0	1.5	17.0	48.0	24.0	22.0	77.5	250.5	222.0	1,261.5
Eala . . . . .	217.0	159.8	132.1	320.5	124.5	161.2	33.9	268.2	210.0	93.9	103.8	63.9	1,888.5
Elisabethville . . . . .	343.5	181.8	143.0	35.5	0.0	0.0	0.0	0.0	0.0	50.6	182.8	287.8	1,225.0
Gazi . . . . .	107.6	219.3	159.6	259.7	130.3	141.2	341.8	63.0	348.0	338.6	152.0	71.6	2,332.7
Gowa (mission- missie) . . . . .	86.3	100.1	156.1	291.2	31.6	5.2	0.0	0.0	55.8	118.6	134.5	347.0	1,326.4
Lula . . . . .	34.6	175.5	123.5	216.2	83.5	121.0	112.5	126.0	140.5	284.5	230.0	73.5	1,721.3
Luluabourg . . . . .	37.4	51.7	20.6	72.8	0.0	0.0	7.5	4.0	52.9	47.3	83.8	59.2	437.2
Mobwasa . . . . .	87.0	58.5	147.2	199.1	217.8	184.5	285.9	128.8	245.8	129.8	132.5	35.8	1,852.7
Sangaie . . . . .	168.8	138.7	217.0	236.9	16.9	1.0	24.6	116.4	196.5	221.8	13.2	251.2	1,603.0
<b>1930</b>													
Api . . . . .	29.5	42.0	47.3	190.5	129.0	294.6	184.5	311.5	214.0	170.0	110.4	104.9	1,828.2
Bambesa . . . . .	7.7	22.0	90.0	256.2	150.0	145.2	181.9	242.4	244.7	217.8	131.8	22.5	1,722.2
Barumbu . . . . .	31.7	70.0	233.6	145.0	238.0	125.0	237.0	167.2	227.6	210.0	133.2	74.2	1,892.5
Eala . . . . .	31.2	54.5	69.2	171.7	179.5	58.0	33.0	136.9	149.7	220.9	92.9	157.2	1,354.7
Elisabetville . . . . .	361.8	330.3	192.4	72.5	0.0	0.0	0.0	0.0	0.0	14.8	105.0	309.4	1,386.2
Gandajika . . . . .	173.0	153.4	297.9	369.4	2.3	4.6	0.0	39.3	54.9	134.1	122.1	115.0	1,466.0
Gazi . . . . .	66.2	135.0	131.0	99.5	217.0	242.1	131.8	241.1	194.6	322.1	191.7	44.6	2,016.7
Léopoldville . . . . .	81.2	120.3	128.9	58.9	45.2	0.0	0.0	0.2	1.6	193.4	206.7	102.0	1,238.4
Lukolela . . . . .	70.6	111.3	245.5	115.5	88.6	81.1	0.0	113.2	163.1	321.3	45.9	201.6	1,558.0
Lula . . . . .	69.5	110.0	213.0	174.0	118.5	145.5	59.5	100.5	194.5	286.0	221.5	56.1	1,748.5
Nioka . . . . .	20.7	80.0	123.9	273.2	102.1	143.2	61.0	145.9	159.3	132.3	41.9	14.2	1,297.7
Sangaie . . . . .	141.7	207.9	135.0	178.5	3.0	41.8	0.0	200.2	163.1	170.9	159.9	340.0	1,742.0

SUPERFICIE, POPULATION, DIVISIONS ADMINISTRATIVES ET JUDICIAIRES AU 1<sup>er</sup> JANVIER 1933  
OPPERVLAKTE, BEVOLKING, ADMINISTRATIEVE EN GERECHTELIJKE INDEELING OP 1 JANUARI 1933.

Provinces et districts.	Superficie. Oppervlakte. (Km <sup>2</sup> .)	Population blanche. Blanke bevolking.		Populat. indigène recensée. Geteilde inland- sche bevolk.	Divisions administrat. Administat. indeeling.		Divisions judiciaires Gerechtl. indeeling.		Bureaux d'état civil. Bureelen van den burger- lijken stand		Bureaux d'imma- tricula- tion des non- indi- gènes. Bureelen van inschri- ving vanniet- indian- ders.	Provincies en districten.
		Belges. Beigen.	Etrangers. Vreemde- lingen.		Tot.	Territoires. Territorien.	Cours d'appel. Hoven	Tribunaux de 1 <sup>re</sup> in- stance. Parquet chefier. Recht- banken van 1 <sup>ste</sup> aanleg.	Principaux. Hoofd- bureelen	Auxiliaires. Hulp- bureelen		
<b>Province Congo-Kasaï.</b>												
Bas-Congo (Boma) . . . . .	84,700	1,319	727	2,046	7	—	—	—	—	—	7	Beneden-Kongo (Boma).
Distr. urbain de Léopoldville. . . . .	100	1,369	626	33,917	1	1	1	1	1	1	2	Stadsdistrict van Léopoldville.
Kwango (Bandundu) . . . . .	143,560	430	280	721,007	8	—	—	—	—	—	4	Kwango (Bandundu).
Kasaï (Luebo) . . . . .	266,440	773	349	1,582,274	9	—	—	—	—	—	1	Kasaï (Luebo).
<b>Total</b> . . . . .	<b>494,800</b>	<b>3,891</b>	<b>1,982</b>	<b>2,868,974</b>	<b>25</b>	<b>1</b>	<b>4</b>	<b>25</b>	<b>19</b>	<b>14</b>	<b>14</b>	<b>Totaal.</b>
<b>Province de l'Equateur.</b>												
Lac Léopold II (Inongo) . . . . .	149,720	232	119	259,739	6	—	—	—	—	—	—	Evenaarsprovincie.
District de la Tshuapa (Boende). . . . .	237,360	602	353	640,007	10	—	—	—	—	—	—	Leopold II-Meer (Inongo).
Congo-Ubangi (Libenge) . . . . .	171,640	444	214	731,053	9	—	—	—	—	—	—	Tshuapa-district (Boende).
<b>Total</b> . . . . .	<b>558,720</b>	<b>1,278</b>	<b>686</b>	<b>1,630,799</b>	<b>25</b>	<b>1</b>	<b>3</b>	<b>25</b>	<b>4</b>	<b>4</b>	<b>4</b>	<b>Totaal.</b>
<b>Province Orientale.</b>												
Stanleyville (Stanleyville) . . . . .	196,120	722	322	617,308	9	—	—	—	—	—	—	Oost-provincie.
Uelé (Buta) . . . . .	248,000	675	377	1,109,839	10	—	—	—	—	—	—	Stanleyville (Stanleyville).
Maniema (Kasongo) . . . . .	117,520	324	130	305,464	5	—	—	—	—	—	—	Uelé-I (Buta).
Kibali-Ituri (Irumu) . . . . .	98,400	692	434	744,278	9	—	—	—	—	—	—	Maniema (Kasongo).
Kivu (Costermansville) . . . . .	111,480	503	278	439,021	6	—	—	—	—	—	—	Kibali-Ituri (Irumu).
<b>Total</b> . . . . .	<b>771,520</b>	<b>2,916</b>	<b>1,541</b>	<b>3,215,910</b>	<b>39</b>	<b>2</b>	<b>5</b>	<b>39</b>	<b>4</b>	<b>20</b>	<b>20</b>	<b>Totaal.</b>
<b>Province du Katanga.</b>												
Luapula (Elisabethville) . . . . .	101,548	2,030	1,071	3,101	2	—	—	—	—	—	—	Katanga-provincie.
Tanganyika (Albertv.) . . . . .	181,904	512	312	824	5	—	—	—	—	—	—	Luapula (Elisabethville).
Lomami (Kabinda) . . . . .	107,700	298	156	454	4	—	—	—	—	—	—	Tanganyika (Albertville).
Luabala (Jadotville) . . . . .	168,868	1,120	928	2,048	4	—	—	—	—	—	—	Lomami (Kabinda).
<b>Total</b> . . . . .	<b>560,080</b>	<b>3,960</b>	<b>2,467</b>	<b>1,165,198</b>	<b>15</b>	<b>1</b>	<b>4</b>	<b>15</b>	<b>8</b>	<b>15</b>	<b>15</b>	<b>Totaal.</b>
<b>Total général (a)</b> . . . . .	<b>2,385,120</b>	<b>12,045</b>	<b>6,676</b>	<b>8,880,881</b>	<b>104</b>	<b>2</b>	<b>16</b>	<b>104</b>	<b>35</b>	<b>53</b>	<b>53</b>	<b>Algemeene totaal (a).</b>

(a) Non compris les provinces sous mandat Ruanda-Urundi d'une superficie de 54,800 km<sup>2</sup>.

(b) De onder mandaat staande provincies Ruanda-Urundi met een oppervlakte van 54,800 km<sup>2</sup> niet inbegrepen.

N. B. Un arrêté royal du 29 juin 1933, entré en vigueur le 1<sup>er</sup> octobre suivant, a porté à 6 le nombre des provinces de la Colonie.

N. B. Bij Koninklijk besluit van 29 Juni 1933, in werking getreden op 1 October daaropvolgend, is het aantal provincies der Kolonie op 6 gebracht.

SPECIFICATIONS	1925	1926	1927	1928	1929	1930	1931	1932	1933	OPSOMMING
<b>I. Répartition d'après la nationalité. — Indeeling naar de nationaliteit.</b>										
Belgès . . . . .	7,770	9,638	11,898	14,147	15,900	17,676	17,432	15,034	12,045	Belgen.
Allemands . . . . .	27	19	23	23	20	31	39	28	27	Duitschers.
Américains . . . . .	445	420	443	435	464	544	564	575	597	Amerikanen.
Anglais . . . . .	804	775	844	859	1,030	1,008	929	935	946	Engelschen.
Danois . . . . .	32	28	34	24	33	28	30	27	24	Denen.
Français . . . . .	398	454	523	588	698	717	649	554	396	Franschen.
Hollandais . . . . .	269	309	317	334	348	350	361	348	453	Nederlanders.
Italiens . . . . .	683	801	981	1,032	1,291	1,490	1,489	1,473	1,238	Italianen.
Portugais . . . . .	944	1,148	1,368	1,504	1,553	1,582	1,543	1,493	1,339	Portugeezen.
Suédois . . . . .	97	105	138	124	83	123	118	122	114	Zweden.
Norvégiens . . . . .	27	29	31	18	37	30	30	19	14	Noren.
Suisses . . . . .	187	234	229	241	266	315	263	202	182	Zwitsers.
Grecs . . . . .	447	518	476	455	546	695	648	658	498	Grieken.
Espagnols . . . . .	13	20	20	27	27	21	16	23	26	Spanjaarden.
Autres nationalités . . . . .	622	742	844	891	980	1,069	1,068	991	822	Andere nationaliteiten.
<b>Total . . . . .</b>	<b>12,795</b>	<b>15,240</b>	<b>18,169</b>	<b>20,702</b>	<b>23,276</b>	<b>25,679</b>	<b>25,179</b>	<b>22,482</b>	<b>18,721</b>	<b>Totaal.</b>

<b>II. — Répartition par province. — Indeeling per provincie.</b>										
Congo-Kasai . . . . .	4,170	5,223	6,277	7,444	7,928	8,083	7,813	6,933	5,873	Kongo-Kasai.
Equateur . . . . .	1,430	1,559	1,851	2,128	2,260	2,328	2,247	2,003	1,964	Evenaar.
Province Orientale . . . . .	2,191	2,597	2,925	3,396	4,070	4,791	5,145	4,985	4,457	Oost-Provincie.
Katanga . . . . .	5,004	5,891	7,116	7,734	9,018	10,477	9,974	8,561	6,427	Katanga.
<b>Total . . . . .</b>	<b>12,795</b>	<b>15,240</b>	<b>18,169</b>	<b>20,702</b>	<b>23,276</b>	<b>25,679</b>	<b>25,179</b>	<b>22,482</b>	<b>18,721</b>	<b>Totaal.</b>

<b>III. — Répartition d'après le sexe. — Indeeling naar het geslacht.</b>										
PROVINCES.	1931			1932			1933			PROVINCIES.
	Hombres Mannen	Femmes Vrouwen	Enfants Kinderen (a)	Hombres Mannen	Femmes Vrouwen	Enfants Kinderen (a)	Hombres Mannen	Femmes Vrouwen	Enfants Kinderen (a)	
Congo-Kasai . . . . .	5,112	2,067	634	4,359	1,934	640	3,531	1,740	602	Kongo-Kasai.
Equateur . . . . .	1,533	554	160	1,293	535	175	1,236	538	190	Evenaar.
Province Orientale . . . . .	3,401	1,246	498	3,211	1,243	531	2,841	1,154	462	Oost-Provincie.
Katanga . . . . .	5,638	2,749	1,587	4,639	2,412	1,510	3,376	1,822	1,229	Katanga.
<b>Total . . . . .</b>	<b>15,684</b>	<b>6,616</b>	<b>2,879</b>	<b>13,502</b>	<b>6,124</b>	<b>2,856</b>	<b>10,984</b>	<b>5,254</b>	<b>2,483</b>	<b>Totaal.</b>
	<b>25,179</b>			<b>22,482</b>			<b>18,721</b>			

<b>IV. Répartition d'après la condition. — Indeeling naar den stand.</b>										
PROVINCES.	1931			1932			1933			PROVINCIES.
	Fonctionnaires Ambtenaren	Missionnaires Zendingen	Particuliers Particulieren	Fonctionnaires Ambtenaren	Missionnaires Zendingen	Particuliers Particulieren	Fonctionnaires Ambtenaren	Missionnaires Zendingen	Particuliers Particulieren	
Congo-Kasai . . . . .	891	878	6,044	839	916	5,178	728	973	4,172	Kongo-Kasai.
Equateur . . . . .	468	418	1,361	430	458	1,115	392	514	1,058	Evenaar.
Province orientale . . . . .	691	589	3,865	648	632	3,705	575	706	3,176	Oost-Provincie.
Katanga . . . . .	538	434	9,002	526	465	7,570	434	472	5,521	Katanga.
<b>Total . . . . .</b>	<b>2,588</b>	<b>2,319</b>	<b>20,272</b>	<b>2,443</b>	<b>2,471</b>	<b>17,568</b>	<b>2,129</b>	<b>2,665</b>	<b>13,927</b>	<b>Totaal.</b>
	<b>25,179</b>			<b>22,482</b>			<b>18,721</b>			

ÉTAT CIVIL (POPULATION DE RACE BLANCHE).  
BURGERLIJKE STAND (BLANKE BEVOLKING).

Spécifications Opsomming	1930					1931					1932				
	Congo-Kasai Kongo-Kasai	Equateur Eveenaar	Prov. Orient. Oost-provinc.	Katanga	Tot.	Congo-Kasai Kongo-Kasai	Equateur Eveenaar	Prov. Orient. Oost-provinc.	Katanga	Tot.	Congo-Kasai Kongo-Kasai	Equateur Eveenaar	Prov. Orient. Oost-provinc.	Katanga	Tot.
Naissances. Geboorten . . . . .	176	55	117	264	612	178	68	131	267	644	169	56	126	194	545
Mariages. Huwelijken . . . . .	23	11	19	44	97	28	8	10	27	73	25	6	13	22	66
Décès : Sterfte :															
Moins d'un mois. Jonger dan een maand	12	2	8	17	39	10	4	9	22	45	15	7	6	4	32
Un mois à moins d'un an.															
En maand tot jonger dan een jaar . . . . .	20	1	8	17	46	14	5	7	20	46	4	1	6	7	18
1 an à moins de 3.															
1 jaar tot jonger dan 3	3	—	3	6	12	2	1	2	1	6	—	—	3	1	4
3 ans à moins de 7.															
3 jaar tot jonger dan 7	1	2	3	4	10	—	2	—	—	2	1	—	—	1	
7 ans à moins de 20.															
7 jaar tot jonger dan 20	1	1	2	2	6	1	1	—	2	4	—	—	2	2	
20 ans et plus.															
20 jaar en ouder . . . .	57	24	46	68	195	49	11	37	61	158	49	13	34	42	138
Tot. . . . .	94	30	70	114	308	76	24	55	106	261	69	21	51	56	197

MAGISTRATS, FONCTIONNAIRES ET EMPLOYÉS.  
MAGISTRATEN, AMBTENAREN EN BEAMBTEN.  
Situation au 1<sup>er</sup> janvier — Toestand op 1 Januari.

Services auxquels ressortissent les agents	1931	1932	1933	Diensten waaraan de ambtenaren en beambten verbonden zijn
Gouverneur général . . . . .	1	1	1	Gouverneur-Generaal.
Vice-Gouverneurs généraux . . . . .	7	6	6	Onder-Gouverneurs-Generaal.
Commissaires généraux, secrétaire général . . . . .	7	7	7	Commissarissen-generaal, secretaris-generaal.
Personnel { Magistrats . . . . .	77	72	72	Magistraten . . . . . } Gerechtl.
judiciaire { Agents de l'ordre judiciaire . . . . .	77	68	68	Ambten. en beambt. d' rechterl. } personeel
				macht.
Conseillers juridiques . . . . .	8	7	5	Rechtskundige adviseurs.
Service { Commissaires de district et com- missaires de district adjoints . . . . .	60	49	41	Districts- en adjunct-districts- commissarissen . . . . . } Territoriale
terri- { Administrateurs territoriaux . . . . .	287	273	271	Territoriale bestuurders . . . . . } dienst.
torial { Agents territoriaux et commissai- res de police . . . . .	654	624	601	Territoriale agenten en politie- commissarissen . . . . . }
Service des secrétariats et de l'imprimerie . . . . .	147	129	99	Dienst der secretarieën en der drukkerij.
Service de l'hygiène . . . . .	325	305(b)	307(b)	Dienst der volksgezondheid.
Force publique { Officiers . . . . .	189	158	149	Officieren . . . . . } Land-
(c) { Sous-officiers et armuriers . . . . .	283	231	158	Onderofficieren en geweermakers } macht.
Service des travaux publics . . . . .	350	250	178	Dienst der openbare werken.
Service de la marine et de l'hydrographie . . . . .	59	48	51	Dienst van het zeewezen en v. d. hydrographie
Service de l'industrie et du commerce . . . . .	39	34	17	Dienst van den handel en van de nijverheid.
Service de l'agriculture et vétérinaires . . . . .	194	179	164	Dienst van den landbouw en de veerartsenij.
Service postal et télégraphique . . . . .	129	121	104	Dienst der posten en telegrafie.
Service des finances . . . . .	202	183	149	Dienst der financiën.
Service des terres (cadastre) . . . . .	116	106	77	Dienst der gronden (kadaster).
Service des douanes . . . . .	56	58	51	Dienst der douanes.
Service de la télégraphie sans fil . . . . .	66	73	67	Dienst der radiotelegrafie.
Service de l'enseignement . . . . .	6	6	4	Dienst van het onderwijs.
Total (c) . . . . .	3,339	2,988	2,647	Totaal.

SITUATION DE LA FORCE PUBLIQUE. — TOESTAND DER LANDMAGT.

Spécifications	1927	1928	1929	1930	1931	1932	1933	Opsomming
Contingent annuel autorisé	2,598	4,400	6,150	1,680	3,439	3,618	4,479	Jaarl. geoorloofd contingent.
Hommes sous les armes (a)	16,384	16,384	16,384	16,300	14,300	13,649	13,438	Mannen onder de wapens(a).
Cadre { Officiers . . . . .	194	194	194	194	189	156	153	Officieren } Europeesch
européen { Sous-officiers . . . . .	266	281	281	281	218	157	159	onderoffic. } kader.

(a) Ruanda-Urundi non compris. — (b) Personnel détaché au Foreani non compris. — (c) Officiers et sous-officiers détachés aux missions cartographiques et de délimitation non compris. — (a) Ruanda-Urundi niet meegeteld. — (b) Het bij den Foreani gedetacheerd personeel niet meegeteld. — (c) Officieren en onderofficieren gedetacheerd bij de zendingen voor cartographie en grensbepaling niet meegeteld.

Spécifications	1931	1932	1933	Opsomming
<b>A. Impositions et taxes</b>				<b>A. Belastingen en rechten</b>
Impositions personnelles . . . . .	25,502	25,570	24,100	Personeele belastingen.
Impôt indigène . . . . .	121,029	115,032	90,000	Inlandsche belasting.
Impôt sur les revenus des professions et des sociétés commerciales . . . . .	65,000	63,970	50,080	Belasting op de inkomsten der bedrijven en der handelaarschappijen.
Patente des trafiquants et permis de circulation . . . . .	1,221	1,345	800	Handelaarspatent en verkeersvergunning.
Droit proportionnel sur la constitution ou l'augmentation du capital des sociétés par actions . . . . .	5,000	3,000	1,000	Evenredige belasting op de vorming of de verhooging van het kapitaal der vennootschappen op aandelen.
Permis de chasse, de port d'armes et de vente d'armes à feu et de munitions. . . . .	3,763	3,041	3,030	Jachtakten, vergunning tot het dragen van wapens en tot den verkoop van vuurwapens en munitie.
Taxe d'enregistrement sur l'ivoire . . . . .	10,024	6,123	5,628	Registratierecht op het ivoor.
Droits de douane, d'accises et d'entrepôts	193,314	81,365	75,000	Douane-, accijns- en entrepotrechten.
Taxe de statistique . . . . .	2,100	1,350	770	Statistiekrecht.
Licences d'importation et de vente de boissons contenant de l'alcool . . . . .	3,157	1,890	1,652	Vergunning tot invoer en verkoop van alcoholische dranken.
Permis de recrutement des travailleurs . . . . .	6	4	2	Vergunning tot arbeidersaanwerving.
Licences pour recherches minières. . . . .	109	96	55	Exploratievergunning.
Taxes d'enregistrement et droits de mutation immobilière . . . . .	5,647	2,400	2,342	Registratierecht en belasting op de overdracht van onroerend goed.
Taxe de port, de pilotage, etc. . . . .	4,306	2,519	2,434	Havenrecht, loodsgeld, enz.
Taxe sur les chiens . . . . .	28	30	28	Hondenbelasting.
<b>Total . . . . .</b>	<b>440,206</b>	<b>307,835</b>	<b>256,921</b>	<b>Totaal.</b>
<b>B. Recettes domaniales</b>				<b>B. Domaniale ontvangsten.</b>
Permis de récolte . . . . .	504	460	277	Oogstvergunning.
Permis de coupe de bois . . . . .	714	630	503	Houthakvergunning.
Taxe domaniale sur l'ivoire exporté . . . . .	3	2	2	Domeinrecht op het uitgevoerd ivoor.
Taxes forestières et redevances pour concessions de terres à palmiers . . . . .	710	209	205	Boschbelasting en concessierecht op palmgrond.
Vente d'ivoire acquis à l'Etat . . . . .	2,216	1,356	975	Verkoop van aan den Staat vervallen ivoor.
Locations de terrains domaniaux . . . . .	5,715	5,324	5,280	Verhuring van domeingronden.
<b>Total . . . . .</b>	<b>9,952</b>	<b>7,981</b>	<b>7,242</b>	<b>Totaal.</b>
<b>C. Recettes judiciaires et administratives</b>				<b>C. Administratieve en gerechtelijke ontvangsten</b>
Service judiciaire . . . . .	6,209	6,014	5,814	Gerechtelijke dienst.
Service administratif de la Justice . . . . .	1,507	1,461	1,328	Administratieve dienst van het rechtswezen.
Service de l'Hygiène . . . . .	4,404	3,008	2,659	Gezondheidsdienst.
Service des Affaires économiques . . . . .	158	301	218	Dienst der Economische Zaken.
Services des Travaux publics et de la T. S. F. . . . .	18,382	3,458	3,158	Dienst der Openb. Werken en der radiotelegrafie.
Services du Bas-Congo et du Haut-Congo . . . . .	3,587	2,985	2,907	Diensten van den Beneden- en den Boven-Kongo.
Services des Transports . . . . .	3,372	4,572	4,422	Verkeersdienst.
Service de l'Agriculture . . . . .	2,140	1,086	1,165	Landbouwdienst.
Service des Finances . . . . .	3,446	5,995	4,621	Dienst der Financien.
Service des Douanes, Accises et Entrepôts	1,050	700	370	Dienst der Douanen, Accijzen en Entrep.
Service des Postes, Télégraphes et Téléphones . . . . .	32,005	20,970	21,055	Dienst der Posterijen, Telegrafie en Telefontie.
Service des Terres, recettes cadastrales . . . . .	728	551	2,247	Dienst der Gronden, kadastrale ontvangsten, enz.
Autres services . . . . .	4,628	3,849	6,992	Andere diensten.
<b>Total . . . . .</b>	<b>81,616</b>	<b>54,950</b>	<b>56,956</b>	<b>Totaal.</b>
<b>D. Capitaux et revenus</b>				<b>D. Kapitalen en inkomsten.</b>
Stations agricoles exploitées en régie . . . . .	(a)	(a)	(a)	Landbouwstations geëxploiteerd in staatsbedrijf.
Régie du chemin de fer du Mayumbe	400	(a)	(a)	Régie van den spoorweg van Mayumbe.
Produit du portefeuille. . . . .	93,686	63,908	36,795	Opbrengst der portefeuille.
<b>Total . . . . .</b>	<b>94,086</b>	<b>63,908</b>	<b>36,795</b>	<b>Totaal.</b>
<b>Total général . . . . .</b>	<b>625,860</b>	<b>434,674</b>	<b>357,914</b>	<b>Algemeen totaal.</b>

## II. Dépenses (1,000 fr.)

## II. Uitgaven (1,000 fr.)

Spécifications	1931	1932	1933	Opsomming
<b>A. Dépenses ordinaires.</b>				<b>A. Gewone uitgaven.</b>
Institutions . . . . .	253	250	250	Instellingen.
Agence générale de la Colonie . . . . .	6,960	2,740	3,650	Algemeen beheer van de kolonie.
Pensions et allocations diverses . . . . .	20,464	24,349	23,949	Pensioenen en diverse toelagen.
Service de propagande et des informations	474	343	255	Propaganda- en informatiedienst.
Office colonial . . . . .	726	406	434	Koloniaal bureau.
Musée du Congo belge . . . . .	1,906	602	602	Museum van Belgisch-Kongo.
Laboratoire de Tervueren . . . . .	386	82	85	Laboratorium te Tervueren.
Ecole coloniale . . . . .	372	34	33	Koloniale school.
Ecole de médecine tropicale . . . . .	344	431	435	School voor tropische geneeskunde.
Jardin colonial . . . . .	298	122	122	Koloniale tuin.
Dette publique . . . . .	153,890	156,186	290,069	Koloniale schuld.
Gouvernement général et Gouvernements provinciaux . . . . .	15,884	16,053	11,069	Algemeen gouvernement en provinciale gouvernementen.
Secrétariats et personnel . . . . .	5,573	3,678	6,224	Secretarieën en personeel.
Services judiciaires . . . . .	19,550	19,157	17,233	Gerechtelijke diensten.
Service administratif de la Justice et des prisons . . . . .	9,526	9,308	7,792	Administratieve dienst van het rechts- en gevangeniswezen.
Service territorial . . . . .	70,085	60,350	75,409	Territoriale dienst.
Affaires indigènes et main-d'oeuvre . . . . .	10,211	8,524		Inlandsche zaken en arbeidsloon.
Police urbaine . . . . .	7,247	5,902	52,471	Stedelijke politie.
Force publique . . . . .	67,594	51,089		Landmacht.
Instruction publique . . . . .	23,720	21,048	19,431	Openbaar onderwijs.
Cultes, missions, bienfaisance . . . . .	4,686	4,543	4,538	Erediensten, missiën, weldadigheid.
Hygiène . . . . .	92,437	75,244	68,139	Volksgezondheid.
Finances . . . . .	17,442	13,896	18,760	Financiën.
Douanes . . . . .	7,177	5,759		Douanen.
Affaires économiques . . . . .	3,697	2,510	1,968	Economische zaken.
Imprimerie de Léopoldville . . . . .	1,439	920	918	Drukkerij te Léopoldville.
Travaux publics . . . . .	49,833	33,163	34,138	Openbare werken.
Postes, télégraphes et téléphones . . . . .	21,158	16,955	22,809	Posterijen, telegrafie en telefonie.
Télégraphie sans fil . . . . .	8,109	6,236		Radiotelegrafie.
Transports . . . . .	16,373	15,090	13,583	Verkeerswezen.
Voies navigables . . . . .	20,272	14,369	13,562	Waterwegen.
Agriculture . . . . .	27,295	21,072	23,758	Landbouw.
Terres . . . . .	9,639	6,981	6,934	Gronden.
Non-valeurs . . . . .	21,849	11,274	7,137	Non-valeurs.
<b>Total . . . . .</b>	<b>716,869</b>	<b>608,666</b>	<b>725,757</b>	<b>Totaal.</b>
<b>B. Dépenses extraordinaires.</b>				<b>B. Buitengewone uitgaven.</b>
Portefeuille de la Colonie . . . . .	229,150	66,000	10,647	Portefeuille der kolonie.
Force publique . . . . .	1,500	—	—	Landmacht.
Travaux de délimitation des frontières. Missions cartographiques . . . . .	2,800	—	—	Grensbepalingswerken. Cartografische zendingen.
Exposition d'Elisabethville 1931 . . . . .	1,000	—	—	Tentoonstelling te Elisabethville 1931.
Travaux publics provinciaux . . . . .	(a)	—	—	Provinciale openbare werken.
Grands travaux d'utilité publique . . . . .	157,630	28,182	—	Groote werken tot algemeen nut.
Fonds de crédit agricole . . . . .	20,000	—	—	Landbouwkredietfonds.
Fonds d'assistance à l'agriculture . . . . .	5,000	—	—	Landbouwondersteuningsfonds.
Fonds de crise . . . . .	30,000	—	—	Crisisfonds.
Divers . . . . .	100	10,370	53,000	Diversen.
<b>Total . . . . .</b>	<b>447,180</b>	<b>104,552</b>	<b>63,647</b>	<b>Totaal.</b>
<b>Total général . . . . .</b>	<b>1,164,049</b>	<b>713,218</b>	<b>789,404</b>	<b>Algemeen totaal.</b>

(a) Pour mémoire. — Pro memorie.



INDUSTRIES MINIÈRES ET MÉTALLURGIQUES  
MIJNEN EN ERTSNIJVERHEID

233

A. Union Minière du Haut-Katanga. — B. Société industrielle et minière du Katanga. — C. Géomines. — D. Charbonnages de la Luena. — E. Société forestière et minière. — F. Minière du Luebo. — G. Minière du Kasai. — H. Consortium Kasai-Luebo-Lueta. — I. Minière du Béceka. — J. Régie des mines de Kilo-Moto. — K. Minière de la Tele. — L. Minière des Grands Lacs.

Sociétés Maat- schappijen	PRODUCTION ET VALEUR.	1924	1925	1926	1927	1928	1929	1930	1931	1932
	PRODUCTIE EN WAARDE.									
<b>CUIVRE — KOPER.</b>										
A.	Tonnes - Tonnen. 1,000 fr.	85,500 473,000	90,100 545,000	80,600 677,000	86,521 800,000	112,456 1,191,000	136,992 1,500,000	140,000 1,100,000	120,000 700,000	54,000 240,000
<b>CASSITÉRITE — TINERTS.</b>										
A.	Tonnes - Tonnen.	690	850	710	444	366	551	130	—	—
B.	Id.	115	108	167	87	71	—	—	—	—
C.	Id.	597	580	727	700	670	820	790	190	570
		<b>1,402</b>	<b>1,538</b>	<b>1,604</b>	<b>1,231</b>	<b>1,107</b>	<b>1,371</b>	<b>920</b>	<b>190</b>	<b>570</b>
A.	1,000 fr.	10,100	15,000	22,700	16,000	10,000	14,000	2,300	—	—
B.	Id.	1,150	1,080	1,670	810	710	—	—	—	—
C.	Id.	8,656	16,500	20,900	22,400	18,000	18,500	13,500	2,470	6,840
		<b>19,906</b>	<b>32,580</b>	<b>45,270</b>	<b>39,270</b>	<b>28,710</b>	<b>32,500</b>	<b>15,800</b>	<b>2,470</b>	<b>6,840</b>
<b>CHARBON — STEENKOLEN.</b>										
C.	Tonnes - Tonnen.	6,000	8,500	8,000	9,000	11,000	12,000	12,000	9,463	—
D.	Id.	75,480	56,600	82,250	77,950	86,780	102,450	121,800	76,350	17,000
		<b>81,480</b>	<b>65,100</b>	<b>90,250</b>	<b>86,950</b>	<b>97,780</b>	<b>114,450</b>	<b>133,800</b>	<b>85,813</b>	<b>17,000</b>
C.	1,000 fr.	270	382	400	675	1,000	1,200	1,500	1,278	—
D.	Id.	3,741	3,686	9,500	11,723	18,356	23,496	26,329	18,125	2,945
		<b>4,011</b>	<b>4,068</b>	<b>9,900</b>	<b>12,398</b>	<b>19,356</b>	<b>24,696</b>	<b>27,829</b>	<b>19,403</b>	<b>2,945</b>
<b>DIAMANTS — DIAMANT.</b>										
E.	Carats - Karaten.	204,807	225,000	247,660	240,013	272,500	324,700	338,900	429,400	} 3,871,966
F.	Id.	18,750	23,833	29,669	(a)	(a)	(a)	(a)	(a)	
G.	Id.	44,790	54,450	63,285	(a)	(a)	(a)	(a)	(a)	
H.	Id.	—	—	—	137,174	144,000	177,700	210,600	213,700	
I.	Id.	282,000	580,620	773,769	655,357	1,231,200	1,405,000	1,968,500	2,885,095	
K.	Id.	—	—	—	—	—	265	245	117	
		<b>550,347</b>	<b>883,903</b>	<b>1,114,383</b>	<b>1,032,544</b>	<b>1,647,700</b>	<b>1,907,665</b>	<b>2,518,245</b>	<b>3,528,312</b>	<b>3,872,086</b>
E.	1,000 fr.	26,625	28,462	48,100	43,575	40,016	46,659	41,896	30,058	} 84,769
F.	Id.	1,960	2,603	5,761	—	—	—	—	—	
G.	Id.	4,569	6,588	12,351	—	—	—	—	—	
H.	Id.	—	—	—	23,975	21,146	25,535	25,040	14,959	
I.	Id.	16,604	25,517	46,129	13,100	32,653	38,243	24,207	32,479	
K.	Id.	—	—	—	—	—	53	21	9	
		<b>49,758</b>	<b>63,170</b>	<b>112,341</b>	<b>80,650</b>	<b>93,815</b>	<b>110,490</b>	<b>91,164</b>	<b>77,505</b>	<b>84,777</b>
<b>OR — GOUD.</b>										
J.	Kilogr.	3,606	3,432	3,650	3,507	3,388	4,005	4,597	5,288	6,063
K.	Id.	—	100	90	83	96	167	217	219	172
L.	Id.	—	232	385	441	645	1,009	974	1,148	1,338
E.	Id.	—	—	—	—	—	196	317	376	359
		<b>3,606</b>	<b>3,764</b>	<b>4,125</b>	<b>4,031</b>	<b>4,129</b>	<b>5,377</b>	<b>6,105</b>	<b>7,031</b>	<b>7,932</b>
J.	1,000 fr.	.....	.....	77,366	74,775	72,755	85,520	96,974	111,872	126,001
K.	Id.	—	1,303	1,605	1,719	2,079	3,340	4,373	4,607	4,108
L.	Id.	—	2,500	8,350	9,400	14,300	22,756	21,767	25,000	29,000
E.	Id.	—	—	—	—	—	3,920	6,388	8,083	8,555
		.....	.....	<b>87,321</b>	<b>85,894</b>	<b>89,134</b>	<b>115,536</b>	<b>129,502</b>	<b>149,562</b>	<b>167,664</b>
<b>COBALT (alliage cuivre-cobalt-fer). — KOBALT (legeering koper-kobalt-ijzer).</b>										
A.	Tonnes - Tonnen. 1,000 fr.	—	—	300 43,000	350 50,000	450 65,000	2,800 90,000	2,600 150,000	370 50,000	335 30,000
<b>RADIUM (b).</b>										
A.	Grammes - Grammen 1,000 fr.	22 .....	20 .....	20 60,000	26 30,000	42 39,000	50 63,000	60 75,000	40 60,000	6 9,000

(a) Voir consortium Kasai-Luebo-Lueta. — Zie consortium Kasai-Luebo-Lueta. — (b) Quantités mises sur le marché — Ter marktgoedbrachte hoeveelheden.

Sociétés. Maatschappijen.	Personnel européen. — Europeesch personeel.							Travailleurs indigènes. — Inlandsche arbeiders.						
	1926	1927	1928	1929	1930	1931	1932	1926	1927	1928	1929	1930	1931	1932
A	1,700	2,028	2,124	2,266	1,778	1,032	507	13,500	15,554	17,390	18,444	15,000	7,963	4,275
B	4	3	3	5	7	6	6	170	200	250	100	350	300	240
C	30	44	70	80	80	48	40	2,200	2,300	2,500	2,850	3,200	1,305	2,100
D	37	38	45	55	58	38	11	770	982	1,211	1,121	1,492	1,100	200
E	174	200	203	191	179	144		12,180	13,912	14,237	13,605	12,179	8,701	
F	23	—	—	—	—	—		2,452	—	—	—	—	—	
G	30	—	—	—	—	—	190	3,128	—	—	—	—	—	15,537
H	—	50	59	59	65	44		—	6,000	6,003	6,248	5,000	3,763	
I	47	42	45	45	60	46		4,504	3,680	4,164	4,880	6,400	5,644	
J	199	195	225	260	275	241	243	20,078	21,926	21,803	19,702	19,030	19,464	22,311
K	6	28	23	20	23	24	22	1,000	3,500	3,500	2,610	3,500	3,273	3,900
L	30	46	56	71	82	96	74	1,200	1,286	3,010	5,006	7,194	7,146	4,961
Tot...	2,280	2,674	2,853	3,052	2,607	1,719	1,093	61,182	69,340	74,068	74,566	73,345	58,659	53,524

PRINCIPAUX PRODUITS DE LA COLONIE EN 1932 (en tonnes).  
VOORNAAMSTE PRODUCTEN DER KOLONIE IN 1932 (in tonnen).

PRODUCTION. — PRODUCTIE.	Congo-Kasai Kongo-Kasai	Equateur Evenaar	Prov. orientale Oost-provincie	Katanga	PRODUCTION. — PRODUCTIE.	Congo-Kasai Kongo-Kasai	Equateur Evenaar	Prov. orientale Oost-provincie	Katanga
<b>Production végétale et animale. Productie van plan- ten- en dierenrijk.</b>					<b>Prod. industrielle. Nijverheidsproductie</b>				
Cacao . . . . .	597	292	130	—	a) Construction - Bouw- stoffen.				
Café — Koffie . . . . .	224	1,095	5,289	105	Chaux — Kalk . . . . .	590	127	969	653
Caoutchouc — Rubber . . . . .	2	—	98	—	Ciment — Cement . . . . .	11,663	—	—	5,021
Copal . . . . .	—	9,039	435	—	Briques (1000 pièces) Bakstenen (1000 stuk) . . . . .	6,147	6,973	11,376	646
Coton égrené — Ont- korrelde katoen . . . . .	417	1,334	6,060	350	Tuiles (pièces) - Pan- nen (stuk) . . . . .	17,500	14,700	52,500	60,000
Huile de palme — Palmolie . . . . .	21,600	9,857	22,080	1,705	Carreaux-dalles (piè- ces) — Plaveien, vloerstenen (stuk) . . . . .	—	5,000	—	12,000
Ivoire — Ivoor . . . . .	14	55	128	5	b) Alimentation. Voedingsmiddelen.				
Palmistes — Palm- noten . . . . .	31,491	16,205	9,411	493	Sucre — Suiker . . . . .	3,350	—	—	—
Tabac — Tabak . . . . .	1,054	7	782	107	Bières — Bier . . . . .	634	—	—	580
Sésame — Sesam . . . . .	2	928	4,251	400	Eaux et limonades — Tafelwater en limo- nade . . . . .	1,029	45	106	455
Cuirs et peaux — Le- der en huiden . . . . .	3	—	263	50	c) Autres industries. Andere industrieën.				
<b>Production minière. Mijnproductie.</b>					Bougies — Kaarsen . . . . .	—	—	—	5
Charbon — Steenkolen . . . . .	—	—	—	17,000	Savon — Zeep . . . . .	737	871	34	183
Cuivre — Koper . . . . .	—	—	—	54,064	Acide sulfurique — Zwavelzuur . . . . .	—	—	—	3,170
Cassitérite — Tinerts . . . . .	—	—	114	592	Cheddite . . . . .	—	—	—	188
Cobalt (all.) — Kob- alt (leg.) . . . . .	—	—	—	—	Produits des minote- ries. — Producten der meelindustrie . . . . .	—	—	—	3,350
Uranium (minerai) (erts) . . . . .	—	—	—	—					
Or — Goud (Kil.) . . . . .	0,018	—	8,783	0,029					
Diamants (car.) . . . . .	—	—	—	—					
Diamant (kar.) . . . . .	3,871,687	—	204	118,183					

RÉSUMÉ GÉNÉRAL DU COMMERCE EXTÉRIEUR DU CONGO BELGE.  
ALGEMEEN OVERZICHT VAN DEN BUITENLANDSCHEN HANDEL  
VAN BELGISCH-KONGO.

235

SPÉCIFICATIONS	Quantités (tonnes) Hoeveelheden (tonnen)				Valeur (1,000 fr.) Waarde				OPSOMMING
	1929	1930	1931	1932	1929	1930	1931	1932	
<b>Commerce général</b>									<b>Algemeene handel</b>
Importations { de Belgique . . .	269,858	248,566	135,698	74,398	1,003,440	839,745	479,505	225,979	uit België . . .
{ d'autres pays . . .	592,468	524,778	261,913	152,073	1,202,701	969,431	650,240	379,149	uit andere landen
<b>Total . . .</b>	<b>862,326</b>	<b>773,344</b>	<b>397,611</b>	<b>226,471</b>	<b>2,206,141</b>	<b>1,809,176</b>	<b>1,129,745</b>	<b>605,128</b>	<b>Totaal.</b>
<b>Commerce spécial</b>									<b>Speciale handel</b>
Importations { de Belgique . . .	255,721	235,753	131,385	73,002	963,517	807,179	455,979	215,840	uit België . . .
{ d'autres pays . . .	558,832	476,533	225,255	109,877	979,675	774,136	505,913	248,792	uit andere landen
<b>Total . . .</b>	<b>814,553</b>	<b>712,286</b>	<b>356,640</b>	<b>182,879</b>	<b>1,943,192</b>	<b>1,581,315</b>	<b>961,892</b>	<b>464,632</b>	<b>Totaal.</b>
Exportations { vers la Belgique	151,627	149,727	131,701	113,334	817,694	791,384	687,121	512,949	naar België . . .
{ vers d'autres	148,706	190,590	141,671	92,906	626,572	720,107	416,924	154,973	naar andere lan-
pays . . . . .									der. . . . .
<b>Total . . .</b>	<b>300,333</b>	<b>340,317</b>	<b>273,372</b>	<b>206,240</b>	<b>1,444,266</b>	<b>1,511,491</b>	<b>1,104,045</b>	<b>667,922</b>	<b>Totaal.</b>

COMMERCE SPÉCIAL (1,000 fr.) PAR PAYS ET PAR GROUPES DE MARCHANDISES  
SPECIALE HANDEL (1,000 fr.) PER LAND EN NAAR GROEPEN KOOPWAREN

PAYS	Animaux vivants	Objets d'alimentation et boissons	Matières brutes ou simplement préparées	Produits fabriqués	Or et argent non ouvrés.	Total	LANDEN
	Levende dieren	Dranken en voedingswaren	Ruwe of enkel bereide stoffen	Fabrikaten	Monnaies Onbewerkt goud en zilver. Munt.	Totaal	
<b>1931</b>							
Importations { Allemagne . . . . .	—	25,012	535	28,845	—	54,392	Deutschland . . . . .
{ Belgique . . . . .	54	37,816	17,331	400,778	—	455,979	België . . . . .
{ Angleterre . . . . .	—	16,982	5,645	66,724	—	89,351	Engeland . . . . .
{ France . . . . .	—	13,378	288	23,441	—	37,107	Frankrijk . . . . .
{ Rhodésie . . . . .	15,976	13,193	23,158	4,818	—	57,145	Rhodesia . . . . .
{ Un. Sud Africaine . . . . .	284	13,236	4,059	13,582	—	31,161	Zuidafrikaansche Unie . . . . .
{ Etats-Unis d'Amériq. . . . .	—	5,113	28,475	32,554	—	66,142	Ver. Staten v. Amerika . . . . .
{ Autres pays . . . . .	7,184	64,636	41,929	56,866	—	170,615	Andere landen . . . . .
<b>Total . . . . .</b>	<b>23,498</b>	<b>189,366</b>	<b>121,420</b>	<b>627,608</b>	<b>—</b>	<b>961,892</b>	<b>Totaal . . . . .</b>
Exportations { Belgique . . . . .	264	18,113	527,773	14,397	126,574	687,121	België . . . . .
{ Mozambique . . . . .	—	—	161,976	50	—	162,026	Mozambiek . . . . .
{ Rhodésie . . . . .	139	910	4,319	4,676	—	10,044	Rhodesia . . . . .
{ Tanganyika (terr. du) . . . . .	26	.6	61,350	800	—	62,182	Tanganyika (ter. v.) . . . . .
{ Union Sud-Africaine . . . . .	—	—	1,774	236	—	2,010	Zuidafrikaansche Unie . . . . .
{ Etats-Unis d'Amériq. . . . .	—	—	77	40,716	—	40,793	Ver. Staten v. Amerika . . . . .
{ Autres pays . . . . .	778	11,935	93,045	34,111	—	139,869	Andere landen . . . . .
<b>Total . . . . .</b>	<b>1,207</b>	<b>30,964</b>	<b>850,314</b>	<b>94,986</b>	<b>126,574</b>	<b>1,104,045</b>	<b>Totaal . . . . .</b>
<b>1932</b>							
Importations { Allemagne . . . . .	26	20,819	174	12,264	—	33,283	Deutschland . . . . .
{ Belgique . . . . .	19	21,240	10,787	183,794	—	215,840	België . . . . .
{ Angleterre . . . . .	—	8,196	560	43,715	—	52,471	Engeland . . . . .
{ France . . . . .	—	5,569	239	9,312	—	15,120	Frankrijk . . . . .
{ Rhodésie . . . . .	6,214	4,797	7,232	1,597	—	19,840	Rhodesia . . . . .
{ Union Sud-Africaine . . . . .	64	3,501	3,153	2,398	—	9,116	Zuidafrikaansche Unie . . . . .
{ Etats-Unis d'Amér. . . . .	—	3,794	14,092	12,975	—	30,861	Ver. Staten v. Amerika . . . . .
{ Autres pays . . . . .	2,834	40,619	16,033	28,615	—	88,101	Andere landen . . . . .
<b>Total . . . . .</b>	<b>9,157</b>	<b>108,535</b>	<b>52,270</b>	<b>294,670</b>	<b>—</b>	<b>464,632</b>	<b>Totaal . . . . .</b>
Exportations { Belgique . . . . .	269	31,073	309,090	16,053	156,464	512,949	België . . . . .
{ Mozambique . . . . .	—	—	34,449	8	—	34,457	Mozambiek . . . . .
{ Rhodésie . . . . .	3	111	420	2,674	—	3,208	Rhodesia . . . . .
{ Tanganyika (terr. du) . . . . .	33	439	323	58	—	853	Tanganyika (territ. v.) . . . . .
{ Union Sud-Africaine . . . . .	—	1	403	257	—	661	Zuidafrikaansche Unie . . . . .
{ Etats-Unis d'Amériq. . . . .	6	—	2	21,413	—	21,421	Ver. Staten v. Amerika . . . . .
{ Autres pays . . . . .	168	7,483	54,370	32,352	—	94,373	Andere landen . . . . .
<b>Total . . . . .</b>	<b>479</b>	<b>39,107</b>	<b>399,057</b>	<b>72,815</b>	<b>156,464</b>	<b>667,922</b>	<b>Totaal . . . . .</b>

Groupes de marchandises — Pays de provenance	1929		1930		1931		1932		Groepen koopwaren — Landen van herkomst
	Quantités (Ton.) Hoeveelh.	Valeur (1.000 fr.) Waarde	Quantités (Ton.) Hoeveelh.	Valeur (1.000 fr.) Waarde	Quantités (Ton.) Hoeveelh.	Valeur (1.000 fr.) Waarde	Quantités (Ton.) Hoeveelh.	Valeur (1.000 fr.) Waarde	
<b>I. — Importations par groupes de marchandises. — Invoer naar groepen koopwaren.</b>									
Animaux vivants	11,630	64,165	10,955	54,024	5,699	23,498	2,192	9,157	Levende dieren.
Objets d'alimentation et boissons	62,279	283,174	61,315	256,967	48,232	189,366	34,178	108,535	Dranken en voedingswaren.
Mat. brutes ou simpl <sup>t</sup> préparées	553,765	263,671	488,005	193,774	205,728	121,420	109,635	52,270	Ruwe of enkel bereide stoffen.
Produits fabriqués	186,879	1,332,182	152,011	1,076,550	96,981	627,608	36,874	294,670	Fabrikaten.
Or et argent non ouvrés. Monnaies	—	—	—	—	—	—	—	—	Onbewerkt goud en zilver. Munt.
<b>Total</b>	<b>814,553</b>	<b>1,943,192</b>	<b>712,286</b>	<b>1,581,315</b>	<b>356,640</b>	<b>961,892</b>	<b>182,879</b>	<b>464,632</b>	<b>Totaal.</b>
<b>II. — Importations par pays de provenance. — Invoer volgens het land van herkomst.</b>									
<b>Europe</b>									<b>Europa</b>
Allemagne	7,876	84,375	15,464	77,370	5,979	54,392	4,007	33,283	Duitschland.
Angleterre	12,663	176,484	8,318	128,062	5,517	89,351	2,979	52,471	Engeland.
<b>Belgique</b>	<b>255,721</b>	<b>963,517</b>	<b>235,753</b>	<b>807,179</b>	<b>131,385</b>	<b>455,979</b>	<b>73,002</b>	<b>215,840</b>	<b>België.</b>
Danemark	71	1,160	118	1,704	137	985	220	1,645	Denemarken.
Espagne	778	3,494	1,847	6,937	1,265	4,101	1,100	1,847	Spanje.
France	6,877	82,125	6,676	58,668	4,136	37,107	1,281	15,120	Frankrijk.
Italie	1,530	19,007	1,315	15,469	1,383	9,717	420	4,062	Italië.
Luxembourg (G.-D.)	21,509	33,192	12,516	17,624	15,862	20,122	1,399	1,764	Luxemburg (G.-H.)
Norvège	912	2,778	728	1,980	467	1,371	77	253	Noorwegen.
Pays-Bas	3,789	31,545	2,137	21,151	995	11,509	1,034	7,898	Nederland.
Portugal	986	7,651	783	5,466	618	4,670	2,057	4,344	Portugal.
Suède	976	3,830	289	2,904	255	2,033	304	2,530	Zweden.
Suisse	1,077	15,574	1,319	20,034	832	9,549	541	6,208	Zwitserland.
Tchéco-Slovaquie	330	3,583	538	3,747	484	2,715	78	824	Tsjecho-Slowak.
Autres pays	23,050	73,919	21,433	22,007	21,331	17,090	9,136	8,937	Andere landen.
<b>Total</b>	<b>338,146</b>	<b>1,502,234</b>	<b>309,234</b>	<b>1,191,202</b>	<b>190,646</b>	<b>720,691</b>	<b>97,635</b>	<b>357,026</b>	<b>Totaal.</b>
<b>Afrique</b>									<b>Afrika</b>
Afrique équator. française	469	2,466	1,232	2,980	1,807	3,890	878	1,334	Fransch Equator.-Afrika.
Angola	15,008	49,357	10,942	34,336	11,537	26,795	9,861	16,480	Angola.
Cap vert	4,352	2,543	6,884	4,632	4,979	2,348	5,236	2,483	Kaapverdisch <sup>e</sup> eil.
Mozambique	1,723	7,936	1,794	5,364	960	3,632	233	896	Mozambiek.
Rhodésie	409,592	128,468	337,086	122,244	117,417	57,145	53,916	19,840	Rhodesia.
Soudan	812	5,995	1,056	7,671	829	6,576	713	3,943	Soedan.
Tanganyika (territ. du)	3,102	9,698	3,387	10,076	2,629	7,937	1,443	3,061	Tanganyika (Terr.)
Uganda	3,722	19,699	4,448	20,871	3,637	12,861	1,522	4,502	Uganda.
Union Sud-Africaine	12,710	65,457	9,231	50,486	4,121	31,161	1,434	9,116	Zuidafrikaan-sche Unie.
Autres pays	135	2,032	417	2,850	239	2,194	500	1,786	Andere landen.
<b>Total</b>	<b>451,625</b>	<b>293,651</b>	<b>376,477</b>	<b>261,510</b>	<b>148,155</b>	<b>154,539</b>	<b>75,736</b>	<b>63,441</b>	<b>Totaal.</b>
<b>Amérique</b>									<b>Amerika</b>
Etats-Unis	20,270	123,423	20,999	100,959	13,680	66,142	6,901	30,861	Vereen. Staten.
Autres pays	1,090	4,992	1,065	5,311	742	2,991	462	1,458	Andere landen.
<b>Total</b>	<b>21,360</b>	<b>128,415</b>	<b>22,064</b>	<b>106,270</b>	<b>14,422</b>	<b>69,133</b>	<b>7,363</b>	<b>32,319</b>	<b>Totaal.</b>
<b>Asie</b>									<b>Azië</b>
Indes anglaises	1,967	7,654	3,123	12,808	2,069	7,233	1,201	3,555	Engelsch-Indië.
Japon	190	6,015	208	4,791	275	5,396	578	6,766	Japan.
Autres pays	849	3,014	107	536	43	472	23	360	Andere landen.
<b>Total</b>	<b>3,006</b>	<b>16,683</b>	<b>3,438</b>	<b>18,135</b>	<b>2,387</b>	<b>13,101</b>	<b>1,802</b>	<b>10,681</b>	<b>Totaal</b>
<b>Océanie</b>									<b>Oceanië.</b>
Australie	390	1,988	667	2,047	404	933	233	662	Australië.
Indes néerland.	26	221	406	2,151	625	3,467	110	492	Nederl.-Indië.
Autres pays	—	—	—	—	1	28	—	11	Andere landen.
<b>Total</b>	<b>416</b>	<b>2,209</b>	<b>1,073</b>	<b>4,198</b>	<b>1,030</b>	<b>4,428</b>	<b>343</b>	<b>1,165</b>	<b>Totaal.</b>
<b>Total général</b>	<b>814,553</b>	<b>1,943,192</b>	<b>712,286</b>	<b>1,581,315</b>	<b>356,640</b>	<b>961,892</b>	<b>182,879</b>	<b>464,632</b>	<b>Algem. totaal.</b>

Groupes de marchandises — Pays de destination	1929		1930		1931		1932		Groepen koopwaren — Landen van Bestemming
	Quantités	Valeur	Quantités	Valeur	Quantités	Valeur	Quantités	Valeur	
	Hoeveel- heden (Ton.)	Waarde (1.000 fr.)	Hoeveel- heden (Ton.)	Waarde (1.000 fr.)	Hoeveel- heden (Ton.)	Waarde (1.000 fr.)	Hoeveel- heden (Ton.)	Waarde (1.000 fr.)	
<b>I. — Exportations par groupes de marchandises. — Uitvoer naar groepen koopwaren.</b>									
Animaux vivants.	124	1,684	322	2,549	261	1,207	46	479	Levende dieren.
Objets d'alimenta- tion et boissons	4,564	28,895	5,986	37,881	8,953	30,964	12,090	39,107	Dranken en voe- dingswaren.
Matières brutes ou simplen. prépar.	254,479	1,194,430	285,187	1,221,989	216,852	850,314	151,556	399,057	Ruwe of enkele be- reide stoffen.
Produits fabriqués	41,161	133,453	48,816	143,297	47,299	94,986	42,539	72,815	Fabrikaten.
Or et argent non ouvrés et monn..	5	85,804	6	105,775	7	126,574	9	156,464	Onbewerkt goud en zilver, munt.
<b>Total . . .</b>	<b>300,333</b>	<b>1,444,266</b>	<b>340,317</b>	<b>1,511,491</b>	<b>273,372</b>	<b>1,104,045</b>	<b>206,240</b>	<b>667,922</b>	<b>Totaal.</b>
<b>II. — Exportations par pays de destination. — Uitvoer volgens het land van bestemming.</b>									
<b>Europe :</b>									<b>Europa :</b>
Allemagne . . .	6,566	13,521	14,831	22,300	8,492	10,076	8,270	10,833	Duitschland.
Angleterre . . .	1,983	7,000	5,066	13,544	343	2,905	309	633	Engeland.
Belgique . . .	151,627	817,694	149,727	791,384	131,701	687,121	113,334	512,949	België.
France . . .	107	921	129	566	15	396	4	206	Frankrijk.
Italie . . .	2	55	....	11	....	7	557	853	Italië.
Pays-Bas . . .	2,850	5,905	2,072	3,795	10,482	17,410	16,359	20,786	Nederland.
Portugal . . .	134	283	468	1,009	433	589	....	2	Portugal.
Autres pays . .	184	507	1	14	1	42	2	37	Andere landen.
<b>Total . . .</b>	<b>163,453</b>	<b>845,886</b>	<b>172,294</b>	<b>832,623</b>	<b>151,467</b>	<b>718,546</b>	<b>138,835</b>	<b>546,299</b>	<b>Totaal.</b>
<b>Afrique :</b>									<b>Afrika :</b>
Afrique équator. française . . .	10,209	44,107	10,648	39,767	9,011	32,880	7,770	22,828	Afrika.
Angola . . .	2,786	8,191	6,145	9,930	26,420	74,593	21,164	37,335	Angola.
Mozambique . . .	64,945	318,232	80,623	394,712	40,915	162,026	19,811	34,457	Mozambiek.
Rhodésie . . .	8,461	7,161	17,948	20,872	7,477	10,044	1,453	3,208	Rhodesia.
Soudan . . .	55	479	44	261	70	332	131	441	Soedan.
Tanganyika(terr.)	22,691	110,342	29,204	141,200	14,653	62,182	183	853	Tanganyika (Terr.)
Uganda . . .	36	2,934	13	557	26	634	28	302	Uganda.
Un. Sud-Africaine	9,057	46,413	868	4,495	656	2,010	783	661	Zuidafrik. Unie.
Autres pays . .	38	30	....	6	....	5	6	77	Andere landen.
<b>Total . . .</b>	<b>118,278</b>	<b>537,889</b>	<b>145,493</b>	<b>611,260</b>	<b>99,228</b>	<b>344,706</b>	<b>51,329</b>	<b>100,162</b>	<b>Totaal.</b>
<b>E.-U. d'Amér. .</b>	<b>18,602</b>	<b>60,491</b>	<b>22,528</b>	<b>67,598</b>	<b>22,677</b>	<b>40,793</b>	<b>16,076</b>	<b>21,421</b>	<b>Ver. St. v. Amer.</b>
<b>Asie.</b>	<b>—</b>	<b>—</b>	<b>2</b>	<b>10</b>	<b>—</b>	<b>—</b>	<b>....</b>	<b>40</b>	<b>Azië.</b>
<b>Océanië.</b>	<b>—</b>	<b>—</b>	<b>—</b>	<b>—</b>	<b>—</b>	<b>—</b>	<b>—</b>	<b>—</b>	<b>Oceanië.</b>
<b>Total général</b>	<b>300,333</b>	<b>1,444,266</b>	<b>340,317</b>	<b>1,511,491</b>	<b>273,372</b>	<b>1,104,045</b>	<b>206,240</b>	<b>667,922</b>	<b>Algemeen totaal</b>

N. B. — Les pays de destination indiqués dans le présent tableau sont ceux vers lesquels les marchandises sont expédiées du Congo Belge, la destination définitive restant inconnue. — De in deze tabel aangegeuide landen van bestemming zijn die, waaraan de koopwaren van uit Belgisch-Kongo verzonden zijn, daar de eindbestemming onbekend is.

MARCHANDISES. KOOPWAREN.	1931				1932					
	Quantités. Hoeveelheden. (ton.)		Valeur. Waarde. (1,000 fr.)		Quantités. Hoeveelheden. (ton.)		Valeur. Waarde. (1,000 fr.)			
	Tot.	dont venant de Belgique. waarvan uit België komende.	Tot.	dont venant de Belgique. Waarvan uit België komende.	venant de Belgique uit België komende.	venant d'autres pays. komende uit andere landen.	Tot.	venant de Belgique. komende uit België.	venant d'autres pays. komende uit andere landen.	Tot.
<b>I. — Animaux vivants. Levende dieren.</b>										
Espèce bovine. — Runderen . . .	5,337	—	20,558	—	—	2,066	2,066	—	8,319	8,319
» ovine. — Schapen . . .	47	—	353	4	—	8	8	—	39	39
» porcine. — Varkens . . .	268	I	2,027	7	I	103	104	II	654	665
Tous autres animaux. — Alle ander slag van dieren . . .	47	3	560	43	I	13	14	8	126	134
<b>Tot. . . . .</b>	<b>5,699</b>	<b>4</b>	<b>23,498</b>	<b>54</b>	<b>2</b>	<b>2,190</b>	<b>2,192</b>	<b>19</b>	<b>9,138</b>	<b>9,157</b>
<b>II. — Objets d'alimentation et boissons. — Dranken en voedingswaren.</b>										
Viandes préparées ou conser- vées. — Bereid of ingemaakt vleesch . . . . .	518	128	9,706	2,668	85	235	320	1,607	3,557	5,164
Graisses comest. — Spijsvetten . . .	195	175	1,857	1,602	107	17	124	752	181	933
Lait. — Melk . . . . .	1,071	134	9,500	1,135	165	648	813	970	5,087	6,057
Beurre. — Boter . . . . .	416	127	10,936	3,113	128	218	346	3,100	4,011	7,111
Fromages. — Kaas . . . . .	171	51	4,183	1,055	43	87	130	645	1,867	2,512
Poissons conservés. — Inge- maakte visch . . . . .	662	89	6,572	812	64	354	418	429	2,223	2,652
Poissons frais, salés, fumés, sé- chés, etc. — Versche, gezou- ten, gerookte visch, enz. . . . .	9,225	155	23,970	659	154	8,306	8,460	573	15,370	15,943
Crustacés. — Schaaldieren . . . . .	29	5	677	107	4	14	18	62	270	332
Œufs de volaille ou de gibier. — Eieren van pluimvee of wild Mais . . . . .	91	22	1,419	324	14	31	45	137	432	569
Riz. — Rijst . . . . .	3,585	2	4,473	3	—	335	335	—	332	332
Farines de maïs. — Maismeel . . . . .	4,263	2,676	7,823	4,704	635	423	1,058	965	709	1,674
Autres farines de céréales. — An- der meel van graangewassen. Autres produits de la meunerie. — Andere maalderijproducten . . . . .	1,297	—	1,538	I	—	226	226	—	219	219
Malt. — Mout . . . . .	3,418	720	9,231	2,737	476	2,169	2,645	1,500	4,565	6,065
Pâtes alimentaires. — Spijsde- gen . . . . .	51	4	457	39	2	23	25	16	184	200
Légumes secs à cosse. — Ge- droogde peulvruchten . . . . .	462	25	1,513	74	—	52	52	—	166	166
Autres légumes secs. — Andere gedroogde groenten . . . . .	148	71	1,556	787	46	46	92	457	465	922
Pommes de terre. — Aardappelen Conserves de légumes. — Inge- maakte groenten . . . . .	442	61	734	187	35	83	118	91	120	211
Fruits frais. — Versch fruit . . . . .	346	192	769	350	139	121	260	236	228	464
» secs. — Gedroogd fruit . . . . .	2,415	1,644	3,652	2,103	1,096	340	1,436	1,080	467	1,547
» conserv. — Ingemaakt fruit . . . . .	423	266	3,156	1,852	118	117	235	789	805	1,594
Café. — Koffie . . . . .	328	25	1,787	184	53	197	250	420	1,022	1,442
Cacao préparé — Bereide cacao . . . . .	28	7	389	91	7	21	28	74	218	292
Thé. — Thee . . . . .	283	68	3,284	824	38	116	154	373	1,135	1,508
Sucre raffiné. — Geraffin. suiker . . . . .	25	18	587	442	12	2	14	265	45	310
Epices. — Specerijen . . . . .	74	32	2,134	756	22	25	47	482	732	1,214
Huiles végétales. — Plantaardige oliën . . . . .	21	I	768	42	I	11	12	22	351	373
Sel. — Zout . . . . .	973	413	3,307	1,638	238	237	475	704	695	1,399
Vins. — Wijn . . . . .	77	35	800	337	15	30	45	194	248	442
Bières. — Bier . . . . .	207	76	2,492	959	58	108	166	620	944	1,564
Boissons spiritueuses. — Alco- holsche dranken . . . . .	9,900	79	7,053	102	40	10,671	10,711	53	5,960	6,013
Eaux de source, eaux minérales — Bron- en mineraalwater . . . . .	1,121	46	12,258	975	20	811	831	317	5,483	5,800
Autres boiss. — Andere dranken . . . . .	3,995	61	24,861	406	35	2,885	2,920	210	21,612	21,822
Autres produits. — Andere prod. <b>Tot. . . . .</b>	309	32	11,682	490	11	130	141	165	4,542	4,707
	348	186	981	471	64	98	162	151	271	422
	192	95	1,119	474	43	66	109	204	297	501
	2,023	630	12,142	5,313	618	339	957	3,577	2,482	6,059
	<b>48,232</b>	<b>8,342</b>	<b>189,366</b>	<b>37,816</b>	<b>4,586</b>	<b>29,592</b>	<b>34,178</b>	<b>21,240</b>	<b>87,295</b>	<b>108,535</b>

MARCHANDISES. KOOPWAREN.	1931				1932					
	Quantités. Hoeveelheden. (ton.)		Valeur. Waarde. (1,000 fr.)		Quantités. Hoeveelheden. (ton.)			Valeur. Waarde. (1,000 fr.)		
	Tot.	dont venant de Belgique. waarvan uit België komende.	Tot.	dont venant de Belgique. waarvan uit België komende.	venant de Belgique. waarvan uit België komende.	venant d'autres pays. komende uit andere landen.	Tot.	venant de Belgique. komende uit B-igie.	venant d'autres pays komende uit andere landen.	Tot.
<b>III. — Matières brutes ou simplement préparées. Ruwe of enkel bereide stoffen.</b>										
Engrais. — Meststoffen . . . . .	182	128	354	215	8	34	42	10	35	45
Graines. — Zaden . . . . .	166	19	721	198	39	99	138	282	355	637
Bois de construction. — Timmerhout. . . . .	1,007	396	1,285	505	112	120	232	135	99	234
Étain. — Tin . . . . .	19	17	354	328	7	1	8	121	9	130
Plomb. — Lood . . . . .	5	1	5	1	4	—	4	11	—	11
Fer et acier. — Staal en ijzer . . . . .	93	88	65	62	—	40	40	—	19	19
Autres métaux — Andere metal.	36	33	480	397	13	2	15	186	61	247
Pétrole. — Petroleum . . . . .	1,298	1	4,002	1	1	1,334	1,335	4	2,332	2,336
Benzine, essence pour moteurs. — Benzine, motorspiritus . . . . .	11,197	47	40,742	199	10	8,287	8,297	59	20,679	20,738
Mazout et autres huil. combust. — Mazout en and. bunkerolie . . . . .	18,584	116	11,744	201	1	5,529	5,530	2	5,030	5,032
Huiles de graissage. — Smeerolie Autres huiles industrielles. — Andere industriele olie . . . . .	2,666	707	13,568	2,394	669	702	1,371	1,772	3,823	5,595
Grasses industrielles. — Industrieele vetten . . . . .	176	60	1,104	201	30	68	98	99	389	488
Houille. — Steenkolen . . . . .	70,108	3,501	12,991	561	2,036	24,744	26,780	248	3,263	3,511
Briquettes. — Steenkoolbrikett. Coke. — Cokes . . . . .	38,252	38,252	6,711	6,711	32,797	130	32,927	5,784	18	5,802
Ciment. — Cement . . . . .	37,816	132	7,469	40	42	25,521	25,563	10	3,477	3,487
Autres produits. — Andere prod. Tot. . . . .	16,645	11,524	10,125	3,942	5,143	1,074	6,217	1,363	913	2,276
	7,366	447	9,099	990	166	797	963	519	863	1,382
	<b>205,728</b>	<b>55,538</b>	<b>121,420</b>	<b>17,331</b>	<b>41,127</b>	<b>68,508</b>	<b>109,635</b>	<b>10,787</b>	<b>41,483</b>	<b>52,270</b>
<b>IV. — Produits fabriqués. Fabrikaten.</b>										
Amidon. — Stijfsel . . . . .	66	32	264	184	21	31	52	112	76	188
Savon. — Zeep . . . . .	387	206	3,273	1,920	100	103	203	876	583	1,459
Bougies, cierges, chandelles. — Kaarsen, waskaars. en vetkaars. Parfumeries et cosmétiques. — Reukwerk en cosmetiek . . . . .	121	47	968	453	31	48	79	289	272	561
Couleurs, teintures et vernis. — Verf, kleurstoffen en vernissen Produits chimiques. — Chemische producten . . . . .	79	19	2,148	487	16	43	59	382	1,085	1,467
Médicaments composés. — Sa- mengestelde artsenijen . . . . .	535	450	3,905	2,772	251	159	310	1,353	940	2,293
Cigares et cigarettes. — Sigaren en cigarettes . . . . .	2,273	1,548	7,722	4,598	540	519	1,059	1,837	2,076	3,913
Autres tabacs. — Andere tabak. Chaussures de peau. — Lederen schoeisel . . . . .	186	165	17,196	14,259	131	21	152	9,705	2,194	11,899
Buffleries. — Lederwerk . . . . .	823	720	19,081	13,864	443	21	464	7,702	1,418	9,120
Autres ouvrages en peau. — Ander ledergoed. . . . .	11	9	351	288	7	1	8	222	27	249
Fils de coton. — Katoengaren . . . . .	71	49	5,299	3,685	16	12	28	1,411	865	2,276
Cordages. — Touw . . . . .	21	11	717	540	4	1	5	170	79	249
Tissus de soie. — Zijden weefsels Tissus de coton blanchi. — Weef- sels van gebleekt katoen . . . . .	9	5	541	350	1	3	4	89	114	203
Tissus de coton éçu. — Weefsels van ongebleekt katoen . . . . .	41	32	1,409	1,033	31	10	41	889	249	1,138
Tissus de coton imprimé. — Ge- drukte katoenen weefsels . . . . .	97	52	867	533	21	5	26	156	51	207
Tissus de coton teint. — Weef- sels van geverfd katoen . . . . .	33	8	3,947	920	6	24	30	563	1,864	2,427
Tissus de coton-velours. — Weef- sels van katoen-fluweel . . . . .	58	26	1,708	744	18	22	40	483	505	988
	225	48	4,260	969	113	248	361	1,584	3,497	5,081
	690	142	30,737	4,510	176	556	732	3,830	19,677	23,507
	853	580	24,107	15,353	544	441	985	10,469	8,923	19,392
	3	—	239	33	—	2	2	15	82	97

MARCHANDISES. KOOPWAREN.	1931				1932					
	Quantités. Hoeveelheden. (ton.)		Valeur. Waarde. (1,000 fr.)		Quantités. Hoeveelheden. (ton.)			Valeur. Waarde. (1,000 fr.)		
	Tot.	dont venant de Belgique waarvan uit België komende.	Tot.	dont venant de Belgique. waarvan uit België komende	venant de Belgique komende uit België.	venant d'autres pays. komende uit andere landen.	Tot.	venant de Belgique komende uit België.	venant d'autres pays. komende uit andere landen.	Tot.
Autres tissus de coton. - Andere katoenen weefsels	34	28	1,410	1,194	8	3	11	410	104	514
Tissus de jute. - Weefsels v. jute	164	138	1,345	1,040	70	48	118	330	459	789
Tapis. - Tapijten	10	7	420	306	2	1	3	58	45	103
Tissus de lin, de chanvre, de ramie et d'autres fibres textiles. - Weefsels van vlas, hennep, rameh en andere textiel-vezels	34	27	1,096	906	18	3	21	345	78	423
Broderie, dentelles, passementeries. - Borduurwerk, kant, passementwerk	2	1	283	93	—	1	1	93	107	200
Bonneterie	92	29	4,353	1,807	25	47	72	1,252	1,503	2,755
Chapeaux. - Hoeden	46	25	3,363	1,556	16	15	31	993	1,188	2,181
Lingerie. - Linnengoed	252	185	14,719	10,406	117	58	175	5,552	2,796	8,348
Vêtements pour femmes. - Vrouwenkleding	5	3	674	528	1	1	2	206	85	291
Vêtements pour hommes. - Manskleding	232	142	8,987	5,000	94	39	133	2,551	1,337	3,888
Autres objets confectionnés. - Ander gemaakt goed	807	567	18,004	11,846	348	168	516	5,984	4,073	10,057
Emballages pour produits de la Colonie: balles et sacs en tissus grossiers. - Verpakking voor koloniale producten: balen en zakken van ruw weefsel	1,654	642	7,257	2,980	978	1,281	2,259	3,032	3,674	6,706
Pûts. - Vaten	1,620	1,278	2,943	2,483	789	115	904	1,014	101	1,115
Habillements en caoutchouc. - Gummi-kledingstukken	82	29	1,907	594	13	108	121	269	1,660	1,929
Bandages pour roues de véhicules. - Banden voor voertuigen	292	56	9,944	2,279	49	161	210	1,346	3,919	5,265
Autres ouvrages en caoutchouc. - Andere gummi-artikelen	33	22	919	516	18	5	23	517	136	653
Meubl. en bois. - Hout. meubels	224	140	4,044	2,740	38	37	75	455	372	827
Autres ouvrages en bois. - Ander houtwerk	544	333	1,883	1,317	236	72	308	624	148	772
Papiers. - Papier	410	288	3,213	2,270	160	69	229	1,114	464	1,578
Ouvrages en papier ou en carton. - Artik. van papier of karton	440	357	6,049	4,899	155	34	189	2,457	571	3,028
Livres, musiques, etc. - Boeken, muziek, enz.	53	40	1,403	1,024	29	11	40	712	304	1,016
Autres produits des arts graphiques. - Andere producten der graphische kunsten	8	7	347	283	4	—	4	188	27	215
Ouvrages en marbre, pierre, ciment, plâtre. - Marmer-, steen-, cement- en pleisterwerk	495	472	768	690	168	4	172	304	18	322
Tuiles, briques, carreaux, tuyaux autres qu'en faïence ou porcelaine. - Dakpannen, baksteen, tegels, buizen, niet van aardewerk of porselein	2,058	1,376	2,233	1,386	2,567	24	2,591	533	8	541
Faïence et porcelaine. - Aardewerk en porselein	224	92	2,616	918	32	53	85	364	630	994
Autres poter. - Ander aardewerk	39	23	332	134	2	4	6	19	30	49
Glaces. - Spiegelglas	21	17	287	221	8	3	11	82	35	117
Verres de vitrage. - Vensterglas	165	157	729	637	59	4	63	217	33	250
Gobeletterie. - Vaatwerk	60	33	605	353	14	6	20	151	60	211
Autres verreries. - Andere glaswaren	308	182	1,511	813	40	19	59	257	172	429
Fers et aciers simplement battus étirés ou laminés: Eenvoudig bewerkt, getrokken of geplet staal en ijzer: barres — staven	2,129	1,803	2,359	2,059	430	15	445	367	12	379



MARCHANDISES. KOOPWAREN.	1931				1932					
	Quantités. Hoeveelheden. (ton.)		Valeur. Waarde. (1,000 fr.)		Quantités. Hoeveelheden. (ton.)			Valeur. Waarde. (1,000 fr.)		
	Tot.	dont venant de Belgique waaraan uit België komende.	Tot.	dont venant de Belgique waaraan uit België komende.	venant de Belgique- komende uit België.	venant d'autres pays- komende uit andere landen	Tot.	venant de Belgique- komende uit België.	venant d'autres pays- komende uit andere landep.	Tot.
Fer : — IJzer :										
fils - draad . . . . .	349	113	509	213	48	7	55	90	18	108
poutrelles - balken . . . . .	—	—	—	—	31	5	36	18	4	22
rails . . . . .	76	62	234	211	—	—	—	—	—	—
tôles galvanisées - Gegalva- niseerd plaatijzer . . . . .	3,304	2,638	8,217	5,912	878	330	1,208	1,503	893	2,396
autres tôles - ander plaatijzer . . . . .	369	365	386	382	71	5	76	115	6	121
autres fers - ander ijzer . . . . .	411	226	644	381	146	422	568	218	144	362
Acier : — Staal :										
barres - staven . . . . .	1,171	1,045	1,880	1,120	442	63	505	422	359	781
rails . . . . .	19,004	12,638	22,813	15,470	1,583	264	1,847	1,694	296	1,990
tôles - plaatstaal . . . . .	687	678	924	896	270	1	271	294	6	300
autres - ander staal . . . . .	14,365	4,874	17,485	5,402	932	1,143	2,075	1,077	1,145	2,222
Meubles en fer et en acier. — Ijzeren of stalen meubels . . . . .	274	183	2,690	1,641	61	44	105	397	330	727
Fer emailé. — Geëmailleerd ijzer Clous, vis, rivets en fer. — Na- gels, schroeven, ijzeren klitk- nagels . . . . .	407	181	4,156	1,799	105	108	213	979	1,008	1,987
387	363	1,169	1,043	205	20	225	492	66	558	
Autres ouvrages en fer. — Ander ijzerwerk . . . . .	12,454	12,075	36,956	34,941	4,660	268	4,928	10,828	1,388	12,216
Autres ouvrages en acier. — Ander staalwerk . . . . .	2,759	2,572	9,078	8,083	478	144	622	1,849	520	2,369
Ouvrages en aluminium. — Alu- minium-artikelen . . . . .	44	21	1,701	1,062	13	13	26	422	294	716
Ouvrages en bronze. — Brons- werk . . . . .	181	178	2,394	2,344	9	1	10	108	23	131
Cuivre : — Koper :										
barres - staven . . . . .	16	12	180	139	1	—	1	9	—	9
fils - draad . . . . .	64	22	700	263	15	31	46	110	262	372
autres - ander koper . . . . .	306	292	3,399	3,120	170	2	172	1,077	97	1,174
Ouvrages en plomb. — Lood- artikelen . . . . .	37	33	227	204	10	1	11	38	10	48
Bijouterie, orfèvrerie et articles similaires. — Juweelen, goud- werk en dergelijke artikelen . . . . .	1	1	432	178	1	2	3	215	426	641
Locomotives et tenders. — Lo- comotieven en tenders . . . . .	796	774	11,253	10,876	1,582	3	1,585	19,469	42	19,511
Pièces de rechange pour loco- motives. — Losse onderdeelen voor locomotieven . . . . .	843	792	6,730	6,212	327	7	334	3,014	81	3,095
Locomobiles. — Locomobielen . . . . .	33	11	297	60	—	17	17	—	118	118
Machines et appareils électriques - Electr. machines en toestellen Machines motrices autres. — An- dere drijfmachines . . . . .	1,296	1,046	35,332	28,250	660	195	855	11,380	3,697	15,977
269	48	3,275	636	57	22	79	594	253	847	
Machines-outils. — Werktuigm- achines . . . . .	207	161	3,348	2,371	58	11	69	861	217	1,078
Machines à tisser, à blanchir, à imprimer, à teindre les étoffes, les rubans, etc. — Weef-, bleek-, druk-, en verfmachi- nes, voor stoffen, lint, enz. . . . .	6	—	148	20	—	4	4	17	109	126
Machines à coudre et à tricoter. - Naai- en breimachines . . . . .	73	10	2,920	342	4	25	29	121	877	998
Machines pour fabriques et raffi- neries de sucre, distilleries, etc. — Machines voor suiker- fabrieken en suikerraffinade- rijen, stokerijen, enz. . . . .	4	3	130	112	5	—	5	14	2	16
Machines agricoles. — Land- bouwmachines . . . . .	70	13	567	133	4	37	41	53	478	531
Autres machines et mécaniques. - Andere machines en werk- tuigen . . . . .	2,299	1,426	30,521	16,592	629	309	938	6,796	4,495	11,291



EXPORTATIONS D'APRÈS LA NATURE DES MARCHANDISES.

UITVOER NAAR DEN AARD DER KOOPWAREN.

Marchandises. Koopwaren.	Belgique. België.	Mozambique. Mozambiek.	Territoire du Tanganyika. T. v. Tanganyika.	Union Sud-Africaine. Zuidafrikaansche Unie.	Etats-Unis d'Amérique Vereenigde Staten van Amerika.	Afrique équatoriale française. Fransch Equatoriaal- Afrika.	Angola.	Allemagne. Duitschland.	Rhodésie. Rhodesia.	Angleterre. Engeland.	Autres pays. Andere landen.	Totaux. Totalen.
<b>Quantités (tonnes) — Hoeveelheden (tonnen).</b>												
Arachides — Aardnoten	29	—	20	—	—	122	—	—	139	—	55	365
Bois — Hout	6,100	—	—	616	—	734	15	—	277	—	14	7,756
Cacao brut — Ruwe cacao	1,194	—	—	—	—	—	—	—	—	—	—	1,194
Café — Koffie	5,140	—	101	—	—	7	1	8	—	88	42	5,387
Caoutchouc — Rubber	92	—	—	—	—	—	—	—	—	—	1	93
Cassitérite — Tinerts	721	—	—	—	—	—	—	—	—	—	—	721
Copal	10,093	—	1	—	—	—	—	—	—	—	—	10,094
Coton brut — Ruwe kat.	12,123	—	—	—	—	—	—	—	—	—	—	12,123
Cuivre en lingots Koper in staven.	16,521	19,807	—	143	—	—	19,341	3,817	—	—	—	59,629
Huile de palme Palmolie.	8,286	—	4	—	16,075	138	480	—	83	4	13,695	38,765
Ivoire brut Onbewerkt ivoor.	155	—	4	—	—	—	—	—	—	—	4	163
Ivoire travaillé Bewerkt ivoor	4	—	—	—	—	—	—	—	—	—	1	5
Noix palmistes Palmnoten.	48,983	—	43	—	—	—	1,118	4,431	—	213	3,148	57,936
Or brut — Ruw goud.	9	—	—	—	—	—	—	—	—	—	—	9
Peaux — Huiden	102	—	—	8	—	—	7	—	—	4	2	123
Pierres précieuses(carats) Edelgesteenten(kar.)(a)	3,751,719	—	—	—	—	—	—	—	—	—	—	3,751,719
Riz — Rijst	15	—	—	—	—	743	17	—	17	—	—	792
Sésame — Sesam	151	—	—	—	—	—	—	12	—	—	82	245
Sucre — Suiker	2,927	—	—	—	—	24	—	—	—	—	—	2,951
Autres produits (b) Andere producten (b).	689	4	10	16	1	6,002	185	2	937	—	43	7,889
<b>Tot.</b>	<b>113,334</b>	<b>19,811</b>	<b>183</b>	<b>783</b>	<b>16,076</b>	<b>7,770</b>	<b>21,164</b>	<b>8,270</b>	<b>1,453</b>	<b>309</b>	<b>17,087</b>	<b>206,240</b>
<b>Valeur (1.000 fr.) — Waarde (1.000 fr.).</b>												
Arachides — Aardnoten	31	—	22	—	—	135	—	—	153	—	60	401
Bois — Hout	2,867	—	—	139	—	445	3	—	158	—	15	3,627
Cacao brut — Ruwe cacao	4,300	—	—	—	—	—	—	—	—	—	—	4,300
Café — Koffie	22,101	—	434	—	—	30	2	36	—	380	179	23,162
Caoutchouc — Rubber	458	—	—	—	—	—	—	—	—	—	1	459
Cassitérite — Tinerts	6,707	—	—	—	—	—	—	—	—	—	—	6,707
Copal	15,139	—	2	—	—	—	—	—	—	—	—	15,141
Coton brut — Ruwe kat.	57,343	—	—	—	—	—	—	—	—	—	—	57,343
Cuivre en lingots Koper in staven.	26,538	34,447	—	239	—	—	34,960	6,213	—	—	—	102,397
Huile de palme Palmolie.	11,020	—	5	—	21,379	184	638	—	111	6	18,215	51,558
Ivoire brut Onbewerkt ivoor.	16,014	—	252	1	2	3	—	—	10	10	387	16,679
Ivoire travaillé Bewerkt ivoor	919	—	1	2	10	56	—	1	23	1	28	1,041
Noix palmistes Palmnoten.	50,453	—	44	—	—	—	1,152	4,564	—	219	3,242	59,674
Or brut — Ruw goud	156,464	—	—	—	—	—	—	—	—	—	—	156,464
Peaux — Huiden	920	—	—	23	—	5	14	—	—	11	30	1,003
Pierres précieuses. Edelgesteenten.	130,415	—	—	—	—	—	—	—	—	—	—	130,415
Riz — Rijst	30	—	—	—	—	1,487	33	—	34	—	—	1,584
Sésame — Sesam	147	—	—	—	—	—	—	12	—	—	81	240
Sucre — Suiker	4,628	—	—	—	—	73	—	—	—	—	—	4,701
Autres produits (b) Andere producten (b).	6,455	10	93	257	30	20,410	533	7	2,719	6	506	31,026
<b>Tot.</b>	<b>512,949</b>	<b>34,457</b>	<b>853</b>	<b>661</b>	<b>21,421</b>	<b>22,828</b>	<b>37,335</b>	<b>10,833</b>	<b>3,208</b>	<b>633</b>	<b>22,744</b>	<b>667,922</b>

N. B. — Les pays de destination indiqués dans le tableau ci-dessus sont ceux vers lesquels les marchandises sont expédiées du Congo Belge la destination définitive restant inconnue.

(a) Non compris dans le total. — (b) Principalement objets d'alimentation, boissons et produits fabriqués.

N. B. — De in deze tabel aangeduide landen van bestemming zijn die, waaraan de koopwaren vanuit Belgisch-Kongo gezonden worden daar de eindbestemming onbekend is.

(a) Niet in het totaal begrepen. — (b) Voornamelijk dranken, fabriekten en voedingswaren.

BIEFS NAVIGABLES — BEVAARBARE GEULEN.		Longueur navigable pour les embarcations d'au moins Bevaarbare lengte voor vaartuigen van minstens						
		500 ton.	150 ton.	22 ton.	MOINS de MINDER dan 22 ton.			
		Kil.	Kil.	Kil.	Kil.			
Affluents de droite. Rechter bijrivieren.	Le Congo - De Kongo	de-van Léopoldville à-tot Stanleyville . . . . .	1,724	1,724	1,724	1,724		
		de-van Ponthierville à-tot Kindu . . . . .	»	320	320	320		
		de-van Kongolo à-tot Bukama . . . . .	»	640	640	640		
	Ubangi.	Ubangi	du confluent à Zongo — v. a. de samenvloeiing tot Zongo	»	»	530	530	
			de-van Mokohangé à-tot Yakoma . . . . .	»	»	»	480	
		Giri, du confluent à-van aan de samenvloeiing tot Bosesera . . . . .	»	»	»	200		
			Lua, du confluent à-van aan de samenvloeiing tot Ekuta . . . . .	»	»	»	43	
		Mongala, du confluent à-van aan de samenvl. tot Bokula . . . . .	»	»	»	220		
	Itimbri	Itimbri	du confluent à Ibembo—van aan de samenvloeiing tot Ibembo . . . . .	»	»	180	180	
			de-van Ibembo à-tot Buta (Rubi) . . . . .	»	»	»	180	
		Aruwini, du confl. au camp de Stanley—van aan de samenvl. tot Stanley kamp	»	»	150	150		
			Auvua, de-van Ankoro à-tot Kiambi . . . . .	»	»	»	145	
		Kasai, du confluent à-van aan de samenvl. tot Djoko-Punda . . . . .	»	»	680	680		
		Fini.	Fini, du confluent à-v. a. de samenvl. tot Kutu . . . . .	»	»	180	180	
	Lac Léopold II (tour du lac)-Leopold II-meer (rondom h. meer)		»	»	»	400		
	Lutoi, du confluent à-van de samenvl. tot Kiri . . . . .		»	»	»	50		
	Lokoro, du confluent à-van aan de samenvl. tot Eranga . . . . .		»	»	»	70		
	Sankuru.	Lukenie, du confluent à-van aan de samenvl. tot Dekese . . . . .	»	»	»	450		
		Sankuru, du confluent à-v. a. de samenvl. tot Pania Mutombo	»	500	500	500		
		Lubefu, du confluent à-v. a. de samenvl. tot Lubefu . . . . .	»	»	»	200		
	Lulua, du confluent à-van aan de samenvl. tot Duebo . . . . .	Lubudi, du confluent à-v. a. de samenvl. tot Kashabala . . . . .	»	»	»	130		
		Lulua, du confluent à-van aan de samenvl. tot Duebo . . . . .	»	»	70	70		
Affluents de gauche. — Linker bijrivieren.	Kasai.	Kwango	du confluent à-v. aan de samenvl. tot Kingushi . . . . .	»	»	260	260	
			de-van Kingushi aux chutes- tot a. de watervallen Franç.-Joseph . . . . .	»	»	»	275	
	Kwango.	Kwango.	Kwilu-Djuma.	Kwilu-Djuma, du confluent à-v. a. de samenvl. tot Kikwit . . . . .	»	»	320	320
				Inzia	Inzia, du confluent à-van aan de samenvl. tot Moanza . . . . .	»	»	»
			Lukula, du confluent à-v. aan de samenvl. tot Dondo . . . . .		»	»	»	40
			Wamba, du confluent à-v. a. de samenvl. tot Kapanga . . . . .	»	»	»	150	
		Kantsha, du confluent à-v. a. de samenvl. tot Madina . . . . .	»	»	»	140		
		Lubue, du confluent à-v. a. de samenvl. tot Dumba . . . . .	»	»	»	160		
		Loange, du confluent à-v. a. de samenvl. tot Tsithombe . . . . .	»	»	»	200		
		Lac Tumba, jusqu'à Bikoro-Tumba-meer tot Bikoro . . . . .	»	»	100	100		
Ruki.	Busira-Tshuapa.	Ruki.	Ruki, du confluent à-van aan de samenvl. tot Ingende . . . . .	»	»	90	90	
			Busira Tshuapa, du confluent à-v. a. de samenvl. tot Mon- dombe . . . . .	»	»	520	520	
			Salonga, du confluent à-v. a. de samenvl. tot Dongankwa . . . . .	»	»	200	200	
		Lomela, du confluent à-v. a. de samenvl. tot Itoko . . . . .	»	»	180	180		
	Mom- boyo	Mom- boyo	Momboyo, du confluent à-v. a. de samenvl. tot Waka . . . . .	»	»	190	190	
			Lokolo, du confluent à l'embouchure du-v. a. de samenvl. tot aan den mond der Loso . . . . .	»	»	40	40	
Luikala, de-van Waka à l'embouchure du-tot a. d. mond der Lofombo . . . . .			»	»	200	200		
	Ikelemba, du confluent à-v. a. de samenvl. tot Bombimba . . . . .	»	»	140	140			
Lulonga.	Lulonga.	Lulonga, du confluent à-v. a. de samenvl. tot Basankusu . . . . .	»	»	200	200		
		Lopori, du confluent à-v. a. de samenvl. tot Bosow . . . . .	»	»	»	450		
		Maringa, du confluent à-v. a. de samenvl. tot Momposo . . . . .	»	»	»	290		
	Lomami, du confluent à-v. a. de samenvl. tot Obenghe-Benge . . . . .	»	»	360	360			
Longueur totale en kilomètres — Totale lengte in kilometers . . . . .		1,724	3,184	7,774	12,257			

MOUVEMENT (à l'entrée) DES PORTS MARITIMES  
ZEEHAVENVERKEER (aankomst)

245

Nationalité des bateaux	Nombre - Getal					Tonnage - Tonnemaat					Nationaliteit der schepen
	1928	1929	1930	1931	1932	1928	1929	1930	1931	1932	
<b>Banana</b>											
Americains . . . . .	17	23	12	13	24	67,545	84,996	40,769	45,548	88,139	Amerikaansche.
Belges . . . . .	86	111	74	66	96	327,616	426,562	283,697	254,480	396,384	Belgische.
Allemands . . . . .	23	34	17	17	50	59,799	59,700	43,433	46,039	119,755	Duitsche.
Anglais . . . . .	17	16	8	7	9	53,364	44,535	22,924	22,933	20,729	Engelsche.
Français . . . . .	55	50	23	32	77	308,064	216,625	123,153	149,206	331,855	Fransche.
Autres . . . . .	128	177	1	9	6	47,589	92,801	2,530	22,188	21,494	Andere.
Navires au long cours . . . . .	214	269	135	144	262	862,526	923,092	516,506	540,394	978,353	Schepen der groote vaart.
Bâtiments de cabotage . . . . .	112	142	114	—	—	1,451	2,127	1,071	—	—	Kustschepen.
<b>Total . . . . .</b>	<b>326</b>	<b>411</b>	<b>249</b>	<b>144</b>	<b>262</b>	<b>863,977</b>	<b>925,219</b>	<b>517,577</b>	<b>540,394</b>	<b>978,353</b>	<b>Totaal.</b>
<b>Total à la sortie . . . . .</b>	<b>321</b>	<b>411</b>	<b>258</b>	<b>142</b>	<b>277</b>	<b>854,378</b>	<b>925,219</b>	<b>527,279</b>	<b>530,304</b>	<b>1,026,100</b>	<b>Totaal vertrokken.</b>
<b>Boma</b>											
Americains . . . . .	14	17	24	13	5	49,372	56,245	80,074	44,535	18,841	Amerikaansche.
Belges . . . . .	103	119	148	117	91	390,178	436,824	558,083	476,499	392,672	Belgische.
Allemands . . . . .	20	33	35	21	19	46,804	82,199	91,492	40,620	47,116	Duitsche.
Anglais . . . . .	17	17	15	2	2	38,095	42,797	42,998	8,088	8,088	Engelsche.
Français . . . . .	57	50	44	49	39	241,603	221,114	230,657	246,455	195,969	Fransche.
Autres . . . . .	104	59	134	2	86	39,413	94,702	76,763	7,136	12,800	Andere.
Navires au long cours . . . . .	223	262	400	204	157	795,242	908,862	1,080,067	823,333	666,007	Schepen der groote vaart.
Bâtiments de cabotage . . . . .	92	33	10	90	85	10,223	25,019	4,742	9,853	9,579	Kustschepen.
<b>Total . . . . .</b>	<b>315</b>	<b>295</b>	<b>410</b>	<b>294</b>	<b>242</b>	<b>805,465</b>	<b>933,881</b>	<b>1,084,809</b>	<b>833,186</b>	<b>675,586</b>	<b>Totaal.</b>
<b>Total à la sortie . . . . .</b>	<b>313</b>	<b>284</b>	<b>411</b>	<b>291</b>	<b>240</b>	<b>794,480</b>	<b>911,973</b>	<b>1,099,606</b>	<b>833,275</b>	<b>673,447</b>	<b>Totaal vertrokken.</b>
<b>Matadi</b>											
Americains . . . . .	12	12	12	14	13	42,055	39,363	22,950	50,551	45,617	Amerikaansche.
Belges . . . . .	50	55	75	69	52	196,568	209,548	279,350	251,917	216,218	Belgische.
Allemands . . . . .	12	16	17	18	26	29,242	36,383	44,339	45,523	72,676	Duitsche.
Anglais . . . . .	11	9	7	5	3	23,827	22,656	39,432	20,215	11,488	Engelsche.
Français . . . . .	32	27	23	32	42	126,308	114,188	118,949	150,752	180,831	Fransche.
Autres . . . . .	11	30	17	7	15	6,380	57,065	32,593	20,888	14,277	Andere.
Navires au long cours . . . . .	118	136	151	145	139	420,530	467,225	537,613	539,846	537,577	Schepen der groote vaart.
Bâtiments de cabotage . . . . .	10	13	—	9	12	3,850	11,978	—	2,936	3,530	Kustschepen.
<b>Total . . . . .</b>	<b>128</b>	<b>149</b>	<b>151</b>	<b>154</b>	<b>151</b>	<b>424,380</b>	<b>479,203</b>	<b>537,613</b>	<b>542,782</b>	<b>541,107</b>	<b>Totaal.</b>
<b>Total à la sortie . . . . .</b>	<b>128</b>	<b>154</b>	<b>153</b>	<b>151</b>	<b>150</b>	<b>396,322</b>	<b>508,416</b>	<b>540,889</b>	<b>527,523</b>	<b>542,239</b>	<b>Totaal vertrokken.</b>

NAVIGATION FLUVIALE. (Transports sur le Bas-Fleuve) (a)  
RIVIERVAART. (Vervoer op den Beneden-Stroom) (a)

Années Jaren	Voyageurs — Reizigers									Marchandises (tonnes) Goederen (tonnen)		
	Montée- Stroomopwaarts			Descente- Stroomafwaarts			Total - Totaal			Montée Stroom- opwaarts	Descente Stroom- afwaarts	Tot.
	1 <sup>e</sup> classe klasse	2 <sup>e</sup> classe klasse	Tot.	1 <sup>e</sup> classe klasse	2 <sup>e</sup> classe klasse	Tot.	1 <sup>e</sup> classe klasse	2 <sup>e</sup> classe klasse	Tot.			
1925	628	2,167	2,795	612	2,253	2,865	1,240	4,420	5,660	4,960	2,414	7,374
1926	499	1,871	2,370	379	1,327	1,706	878	3,198	4,076	3,449	2,027	5,476
1927	466	1,631	2,097	477	1,688	2,165	943	3,319	4,262	2,820	1,639	4,459
1928	397	1,713	2,110	298	1,019	1,317	695	2,732	3,427	2,070	647	2,717
1929	634	3,046	3,680	354	1,312	1,666	988	4,358	5,346	3,346	382	3,728
1930	548	2,559	3,107	445	2,450	2,895	993	5,009	6,002	2,119	546	2,665
1931	352	2,323	2,675	364	1,792	2,156	716	4,115	4,831	1,631	425	2,056
1932	361	1,805	2,166	341	1,777	2,118	702	3,582	4,284	975	478	1,453

(a) Service assuré par les vapeurs de la Colonie. — Dienst gedaan door de stoomschepen der Kolonie.

(Mouvement du port de Léopoldville) (a)

RIVIERVAART. — VERVOER OP DEN BOVEN-STROOM.

(Havenverkeer te Léopoldville) (a)

Années Jaren	Voyageurs — Reizigers.									Marchandises (tonnes) Goederen (tonnen)		
	Montée — Stroomopw.			Descente-Stroomafw.			Total — Totaal			Montée Stroom- op- waarts	Descente Stroom- af- waarts	Tot.
	Passagers européens Europ. passagiers	Passagers de couleur Kleur- lingen	Tot.	Passagers européens Europ. passagiers	Passagers de couleur Kleur- lingen	Tot.	Passagers européens Europ. passagiers	Passagers de couleur Kleur- lingen	Tot.			
1924	—	—	—	—	—	—	6,318	48,066	54,384	37,000	100,500	137,500
1925	—	—	—	—	—	—	8,743	52,357	61,100	68,555	104,606	173,161
1926	—	—	—	—	—	—	8,868	51,179	60,047	70,306	110,086	180,392
1927	—	—	—	—	—	—	—	—	—	65,907	79,087	144,994
1928	—	—	—	—	—	—	33,373	63,166	96,539	72,338	134,839	207,227
1929	—	—	—	—	—	—	10,177	53,271	63,448	85,719	159,505	245,224
1930	5,456	25,405	30,861	5,306	25,521	30,827	10,762	50,926	61,688	96,839	175,996	272,835
1931	3,075	17,924	20,999	3,763	11,177	14,940	6,778	29,101	35,879	68,931	139,593	208,524
1932	2,290	13,629	15,919	2,636	9,101	11,737	4,926	22,730	27,656	35,590	126,012	161,660

COMPOSITION ET TRAFIC DE LA FLOTILLE DE L'UNATRA  
NAVIGUANT SUR LE CONGO  
SAMENSTELLING EN VERKEER DER UNATRA-FLOTILLE  
DIE DEN KONGO BEVAART.

ANNÉES. JAREN.	Vapeurs jaugeant Stoomschepen metende							Grands	Petits	Barges.
	800 ton.	500 300 ton.	250 150 ton.	150 35 ton.	35-20 ton.	moins de minder dan 20 t.	Tot.	— Groote sleepbooten.	— Kleine sleepbooten.	
1925	—	11	6	11	23	6	57	6	3	76
1926	4	11	6	11	23	6	61	6	3	112
1927	4	7	6	12	30	6	65	5	2	132
1928	4	7	6	12	36	6	71	8	2	139
1929	4	7	6	12	36	6	71	8	1	139
1930	4	7	10	6	29	4	60	8	7	157
1931	4	7	10	6	30	4	61	8	7	159
1932	4	7	10	7	32	6	66	8	10	179

TRAFIC DES STEAMERS. — STOOMSCHEPENVERKEER.

ANNÉES. JAREN.	Passagers — Passagiers			Marchandises (tonnes) — Goederen (tonnen)					
	blancs blanke	noirs zwarte	Tot.	Grand Bief. Groote geul.	Kasaï.	Kwilu.	Lac Léopold II. Leopold II- meer.	Ubangui.	Tot.
<b>A la montée. — Stroomopwaarts.</b>									
1926	4,972	26,168	31,140	25,811	21,756	3,325	259	191	51,342
1927	3,445	13,469	16,914	37,556	25,644	2,192	736	1,515	67,643
1928	3,420	10,313	13,733	23,825	15,450	813	828	1,067	41,983
1929	5,046	21,450	26,496	43,978	28,387	737	1,294	2,084	76,480
1930	5,142	23,271	28,413	43,634	35,084	1,201	957	3,188	84,064
1931	3,664	30,730	34,394	29,782	20,590	1,106	556	1,440	53,474
1932	1,548	11,257	12,805	19,960	10,722	58	361	837	31,938
<b>A la descente. — Stroomafwaarts.</b>									
1926	3,332	32,531	35,863	50,138	16,397	6,305	153	399	73,392
1927	2,415	14,257	16,672	59,240	19,523	3,920	860	2,018	85,561
1928	2,848	13,954	16,802	48,438	19,823	2,748	1,447	1,354	73,810
1929	4,242	28,210	32,452	69,093	48,708	3,801	2,726	2,365	126,693
1930	5,020	24,435	29,455	56,826	61,244	3,722	2,414	3,052	127,258
1931	4,142	16,678	20,820	42,592	50,690	2,228	254	834	97,598
1932	1,636	6,051	7,687	56,364	36,498	320	1,548	1,066	95,796

(a) Service assuré par l'Union nationale des Transports fluviaux au Congo (Unatra) et les Huilleries du Congo belge. — Dier st gedaan door de « Union nationale des Transports fluviaux au Congo » (Unatra) en de « Huilleries du Congo belge ».

Exercices. Dienstjaren.	Longueur exploitée. Geexploiteerde lengte. Km.	Nombre de stations. Aantal stations.	Personnel européen. Europeesch personeel.	Matériel roulant. Rollend materieel.				Re- cettes.		Marchandises. Goederen.		Voyageurs - Reizigers.		
				Locomotives. Locomotieven.	Voitures à voya- geurs. Personenwagens.	Wagons à mar- chandises. Goederenwagens.	Ont- vang- sten.	Dépenses d'exploit- ation. Bedrijfs- uitgaven.	Tonnes. Tonnen.	Recettes Ontvang- sten.	Blancs. Blanken	Noirs. Zwarten	Recettes. Ontvang- sten.	
				I.000 fr.		I.000 fr.		I.000 fr.		I.000 fr.				

## Chemin de Fer du Congo.

1925-26	400	15	355	137	45	1,071	54,300	49,973	313,886	48,279	13,504	187,231	3,481
1926-27	400	15	397	149	49	1,116	98,018	90,336	386,249	85,299	15,644	235,328	6,106
1927-28	100	16	368	149	49	1,285	101,822	87,642	409,597	88,935	13,477	185,742	6,405
1928-29	400	16	401	149	49	1,297	140,798	93,785	461,558	123,868	15,693	240,445	8,155
1929-30	400	16	428	148	55	1,553	125,364	98,183	506,938	105,379	16,039	287,625	8,986
1930-31	400	19	399	148	56	1,697	113,868	84,937	507,094	98,201	13,810	278,198	8,265
1931-32	400	18	262	54	41	1,620	90,101	61,044	490,071	79,538	10,665	194,787	5,831
1932(d)	400	18	188	54	41	1,641	34,756	22,716	192,195	30,241	4,219	59,975	2,066

## Chemin de fer du Congo supérieur aux Grands-Lacs (b).

1925	763	61	253	43	26	350	14,921	14,603	100,812	11,602	9,627	83,760	1,532
1926	763	66	250	45	32	364	22,269	20,284	121,414	16,906	11,595	96,890	2,979
1927	763	66	256	47	32	388	43,577	29,591	160,693	32,116	11,915	93,446	5,406
1928	763	63	275	47	32	408	48,262	33,147	148,068	34,366	13,246	117,714	7,147
1929	763	64	305	49	32	418	50,829	43,289	135,700	33,499	14,831	127,498	7,640
1930	763	62	299	49	32	427	52,184	45,565	154,900	33,374	15,036	125,852	7,896
1931	763	62	255	49	35	446	63,699	34,206	150,715	24,510	11,561	102,533	8,072
1932	763	63	139	49	35	442	24,362	21,873	41,058	11,811	4,773	32,301	4,223

## Chemin de fer du Katanga.

1926	802	62	433	97	28	1,192	134,212	98,087	3,122,421	130,524	16,097	71,406	3,687
1927	802	62	437	97	36	1,229	177,143	130,666	3,006,112	171,546	16,562	83,989	5,597
1928	802	62	418	101	36	1,280	188,869	138,511	3,155,779	181,995	16,638	101,005	6,874
1929	802	62	452	101	35	1,310	216,367	175,734	3,459,033	209,757	19,553	102,200	6,610
1930	861	62	420	106	37	1,452	185,582	150,233	2,901,514	178,237	24,402	105,758	7,345
1931	861	50	(c)441	106	38	1,403	113,028	67,387	1,798,959	107,239	17,301	76,285	5,789
1932	861	46	(c)258	106	38	1,401	49,513	39,376	888,778	46,211	9,476	44,693	3,302

## Chemin de fer Léopoldville-Katanga-Dilolo (Port-Francqui-Bukama; Tenke-Dilolo).

1929(a)	1,123	71	216	33	12	386	46,066	30,539	131,925	43,547	3,046	25,923	2,519
1930	1,123	71	210	33	19	466	60,607	41,338	253,149	57,994	3,560	25,031	2,613
1931	1,123	71	(c)441	33	17	465	49,605	29,950	160,204	47,653	2,229	20,779	1,952
1932	1,645	62	(c)258	49	32	639	27,815	27,815	141,068	24,850	5,428	18,995	2,967

## Régie du Chemin de fer du Mayumbe - Regie van den spoorweg van Mayumbe.

1927	140	27	36	25	7	133	5,916	5,532	34,231	5,244	3,937	20,527	600
1928	140	27	37	24	4	138	7,061	5,911	36,393	6,313	2,977	22,658	748
1929	140	27	34	24	4	148	8,066	6,918	33,438	7,205	2,996	23,470	860
1930	140	26	29	24	4	148	6,795	6,166	34,945	5,558	2,462	21,599	714
1931	140	26	25	24	4	148	5,386	5,547	29,313	4,485	1,889	11,284	426
1932	140	26	19	24	4	148	5,706	4,946	29,696	5,010	1,350	6,524	262

## DROITS DE DOUANE (I.000 FR.). — DOUANERECHTEN (I.000 FR.).

Années Jaren	Droits de sortie Uitvoerrechten	Droits d'entrée Invoerrechten	TOT.	Années Jaren	Droits de sortie Uitvoerrechten	Droits d'entrée Invoerrechten	TOT.
1920	4,829	19,676	24,505	1926	20,368	123,752	144,120
1921	3,543	20,922	24,465	1927	31,938	142,659	174,597
1922	3,554	19,214	22,768	1928	36,802	159,462	196,264
1923	7,176	30,551	37,727	1929	42,598	180,155	222,753
1924	—	—	58,018	1930	35,458	129,747	165,205
1925	13,109	76,868	89,977	1931	23,666	85,287	108,953

(a) Du 13 février au 31 décembre. — (b) Cette compagnie exploite, en outre, 1.870 kilomètres de voies navigables. Dans le mouvement des marchandises, les marchandises transportées aux tarifs spéciaux (véhicules, bagages, bétail etc.) ne sont pas comprises. — (c) Personnel européen pour l'ensemble des lignes du chemin de fer du Katanga et du Léokadi. (d) Exercice de 6 mois (I-VII-1932 — 31-XII-1932).

(a) Van 13 Februari tot 31 December. — (b) Deze maatschappij exploiteert bovendien 1.870 kilometer waterweg. Onder het goederenverkeer zijn niet begrepen de goederen vervoerd tegen speciale tarieven (voertuigen, reisgoed, vee, enz.). — (c) Europeesch personeel voor de gezamenlijke lijnen van den «Chemin de fer du Katanga et du Leokadi». (d) Dienstjaar van 6 maanden (I-VII-1932 — 31-XII-1932).



SPÉCIFICATIONS.	1928	1929	1930	1931	1932	OPSOMMING.
Lettres ordinaires (a) { Serv. intérieur Serv. internat.	1,869,400 2,658,100	2,008,900 2,785,100	2,160,700 2,795,400	1,424,600 2,754,400	1,080,700 2,120,300	Binnenl. verkeer } Gewone (a) Internat. verkeer } brieven.
Cartes postales. { Serv. intérieur Serv. internat.	42,400 433,100	45,200 450,600	49,200 448,200	60,000 240,900	47,700 202,300	Binnenl. verkeer } Internat. verkeer } Briefkaarten.
Imprimés ..... { Serv. intérieur Serv. internat.	244,000 1,724,400	262,000 1,846,200	281,600 1,925,800	273,900 1,892,800	204,200 1,401,700	Binnenl. verkeer } Internat. verkeer } Drukwerken.
Papiers d'affaires ..... { Serv. intérieur Serv. internat.	32,900 47,300	35,200 50,300	39,300 53,700	25,800 53,100	20,600 45,500	Binnenl. verkeer } Internat. verkeer } Zaakpapieren.
Echantillons de marchandises. { Serv. intérieur Serv. internat.	8,600 137,000	8,900 146,200	4,200 25,600	13,100 70,200	10,500 59,900	Binnenl. verkeer } Internat. verkeer } Goederen- monsters.
Envois recommandés ..... { Serv. intérieur Serv. internat.	207,000 330,900	244,100 342,400	302,700 372,300	225,100 320,400	217,000 258,378	Binnenl. verkeer } Internat. verkeer } Aangeteeken- de verzending.
Mandats de poste ..... { Serv. intérieur Emis p <sup>r</sup> la Col. Payés p <sup>r</sup> la »	20,300 34,000 2,500	23,000 35,700 2,700	24,700 36,400 3,500	22,300 33,300 3,600	21,100 27,700 3,700	Binnenl. verkeer } Uitgegeven } door de Kolonie } Postwissels. Uitbetaald } door de Kolonie }
Colis postaux (b) { Serv. intérieur Serv. internat.	19,200 67,600	22,600 100,300	26,400 71,900	24,200 77,200	19,800 59,900	Binnenl. verkeer } Internat. verkeer } Postpakketten (b)
Envois admis à la franchise de port.	315,700	338,700	354,700	501,900	383,600	Portvrije verzendingen.
Office d'échanges au 1 <sup>er</sup> janvier.	12	13	13	12	16	Kantoren van uitwissel. op 1 Jan.
Perceptions, sous-perceptions et bureaux auxiliaires . . . . .	76	76	77	76	76	Ontvangerijen, onderontvangerijen en hulpkantoren.

## TÉLÉGRAPHIE. — TELEGRAAF.

Spécifications.	1928	1929	1930	1931	1932	Opsomming.
Longueur des lignes . . (kilm.)	3,940	4,220	5,300	5,400	5,000	Lente der lijnen. (kilm.)
Longueur des fils . . . (kilm.)	5,413	5,693	6,700	6,900	6,900	Lengte der draden. (kilm.)
Nombre de bureaux . . . . .	60	69	76	83	85	Aantal kantoren.
<i>Service intérieur.</i>						<i>Binnenlandsch verkeer.</i>
Télegr. soumis à la taxe . .	127,561	144,227	144,800	117,100	92,700	Betalende telegrammen.
Télegr. non soumis à la taxe	39,755	38,337	44,500	46,200	42,250	Niet-betalende telegrammen.
<b>Total . .</b>	<b>167,316</b>	<b>182,564</b>	<b>189,300</b>	<b>163,300</b>	<b>134,950</b>	<b>Totaal.</b>
<i>Service international.</i>						<i>Internationaal verkeer.</i>
Télégrammes au départ . .	60,973	66,082	64,500	59,900	42,100	Verzonden telegrammen.
» à l'arrivée . . . . .	52,688	53,098	51,800	45,100	30,900	Ontvangen »
» en transit . . . . .	9,242	16,159	16,100	5,700	5,900	Doorgevoerde »
<b>Total . . . . .</b>	<b>122,903</b>	<b>135,339</b>	<b>132,400</b>	<b>110,700</b>	<b>78,900</b>	<b>Totaal.</b>
<b>Total général . .</b>	<b>290,219</b>	<b>317,903</b>	<b>321,700</b>	<b>274,000</b>	<b>213,850</b>	<b>Algemeen totaal.</b>
Recettes (1,000 fr. cong.) . . .	6,968	10,181	11,355	9,153	6,792	Ontvangsten (1,000 Kong. fr.).

## TRANSPORTS PAR AIR (SABENA). — LUCHTVERKEER (SABENA).

Spécifications.	1928	1929	1930	1931	1932	Opsomming.
Longueur des lignes en expl. (kil.)	3,060	3,560	3,010	2,695	2,760	Lengte der geëxpl. lijnen (kil.).
Kilomètres parcourus . . . . .	255,736	269,730	239,000	227,185	162,933	Afgelegde kilometers.
Passagers transportés . . . . .	1,990	1,296	1,577	1,234	842	Vervoerde passagiers.
Marchandises et courrier transportés (kgr.) . . . . .	30,591	36,260	35,000	49,000	39,903	Vervoerde goederen en poststukken (kg.).
Tonnes-kilom. transportées . .	130,152	116,396	151,390	143,837	104,710	Ton-kilometers.
Recettes d'exploitat. (1,000 fr.)	14,319	14,122	16,774	16,360	9,500	Bedrijfsontvangsten (1,000 fr.).
Dépenses d'exploitat. (1,000 fr.)	11,020	11,706	10,054	8,160	4,195	Bedrijfskosten (1,000 fr.).
Coefficient d'exploitation . . .	77	83	60	49.80	44.15	Bedrijfscoëfficiënt.

(a) Lettres et boîtes avec valeur déclarée non comprises. (b) Colis avec déclaration de valeur et colis avec remboursement non compris.  
(a) Brieven en dozen met aangegeven geldswaarde niet meegeteld. — (b) Pakketten met aangegeven geldswaarde en verrekenpakketten niet meegeteld.



MONNAIES	1928	1929	1930	1931	1932	TOT. 1908-1932	MUNTEN
	Fr.	Fr.	F	Fr.	Fr.	Fr.	
<b>a. de métal inférieur :</b>	<b>A. — Monnaies fabriquées. — Vervaardigde munten</b>						<b>a. van minderwaardig metaal :</b>
1 franc . . . . .	10,250,000	9,500,000	5,512,500	—	—	30,012,500	1 frank.
50 centimes . . . . .	3,200,000	542,000	3,810,000	—	—	69,952,000	50 centin.es.
<b>Total . . . . .</b>	<b>13.450.000</b>	<b>10.042.000</b>	<b>9.322.500</b>	<b>—</b>	<b>—</b>	<b>199.964.500</b>	<b>Totaal.</b>
<b>b. de nickel :</b>							<b>b. van nikkel :</b>
20 centimes . . . . .	—	—	—	—	—	510,000	20 centimes.
10 centimes . . . . .	560,000	—	—	—	—	6,594,910	10 centimes.
5 centimes . . . . .	50,000	25,000	—	—	—	3,345,750	5 centimes.
<b>Total . . . . .</b>	<b>610.000</b>	<b>25.000</b>	<b>—</b>	<b>—</b>	<b>—</b>	<b>10.450.660</b>	<b>Totaal.</b>
<b>c. de cuivre :</b>							<b>c. van koper :</b>
1 centime et 2 centimes . . . . .	—	—	—	—	—	65,000	1 en 2 centimes.
<b>Total général</b>	<b>14.060.000</b>	<b>10.067.000</b>	<b>9.322.500</b>	<b>—</b>	<b>—</b>	<b>210.480.160</b>	<b>Algemeen totaal.</b>

<b>B. — Monnaies et billets en circulation (au 31 décembre (a))</b>							
<b>Munten en bankbiljetten in omloop (op 31 December (a))</b>							
Monnaies divisionnaires en métal inférieur . . . . .	167,150,000	180,000,000	199,964,500	199,964,500	190,974,500	—	Pasmunt van minderwaardig metaal.
Pièces de nickel . . . . .	10,450,660	10,450,660	10,450,660	10,450,660	10,450,660	—	Nikkelstukken.
Pièces de cuivre . . . . .	215,000	215,000	215,000	215,000	215,000	—	Koperstukken.
<b>Total . . . . .</b>	<b>177.815.660</b>	<b>190.665.660</b>	<b>210.630.160</b>	<b>210.630.160</b>	<b>210.630.160</b>	<b>—</b>	<b>Totaal.</b>
Billets de l'Etat indépendant du Congo . . . . .	15,570	15,570	15,570	15,570	15,490	—	Bankbiljetten van d'onafhank. Kongo-Staat.
Billets de la Banque du Congo belge . . . . .	157,586,725	180,631,836	182,801,578	162,652,931	127,788,595	—	Biljetten der Bank v. Belgisch-Kongo.

DETTE COLONIALE — KOLONIALE SCHULD.

SITUATION (EN MILLIERS DE FRANCS) AU 31 DÉCEMBRE (b).

STAND (IN DUIZENDTALLEN FRANKS) OP 31 DECEMBER (b).

Spécifications.	1928	1929	1930	1931	1932	Opsomming.
<b>A. — Dette consolidée.</b>						<b>A. — Gevestigde schuld.</b>
2 1/2 % 1887 . . . . .	422	422	422	422	422	2 1/2 % 1887.
4 % 1896-1898 . . . . .	14,000	14,000	14,000	14,000	14,000	4 % 1896-898.
4 % amortissable 1901 . . . . .	36,832	36,832	36,832	36,832	36,832	4 % aflosbaar 90
3 % 1904 . . . . .	27,885	27,885	27,885	27,885	27,885	3 % 1904.
4 % 1906 . . . . .	150,000	150,000	150,000	150,000	150,000	4 % 1906.
4 % amortissable 1909 . . . . .	6,383	6,366	6,349	6,300	6,312	4 % aflosbaar 1909.
5 1/2 % " 1921 . . . . .	49,700	49,600	49,500	49,500	49,400	5 1/2 % " 1921.
6 % " 1921 . . . . .	25,000	25,000	24,950	24,900	24,850	6 % " 1921.
8 % " 1925 . . . . .	227,219	224,166	220,901	217,407	213,702	8 % " 1925.
6 % " 1926 . . . . .	600,000	600,000	600,000	600,000	625,000	6 % " 1926.
Emprunt anglais . . . . .	630,000	630,000	630,000	630,000	630,000	Engelse leening.
Part empr. belge 5 % à lots, 1932 . . . . .	—	—	—	—	293,400	Deel Belg. premieleening 5 %, 1932
Part empr. belge 5 1/2 %, 1932 . . . . .	—	—	—	—	300,000	Deel Belg. premieleening 5 1/2 %, 932
<b>Total . . . . .</b>	<b>1,767,441</b>	<b>1,764,271</b>	<b>1,760,839</b>	<b>1,757,276</b>	<b>2,371,803</b>	<b>Totaal.</b>
<b>B. — Dette flottante.</b>						<b>B. — Vlottende schuld.</b>
Bons du Trésor . . . . .	61,140	263,000	621,022	983,512	1,001,088	Schatkistbons.
<b>Total . . . . .</b>	<b>1,828,581</b>	<b>2,027,271</b>	<b>2,381,861</b>	<b>2,740,788</b>	<b>3,372,891</b>	<b>Totaal</b>

(a) Les monnaies d'or et d'argent mises en circulation antérieurement à 1920 ont été retirées de la circulation et renvoyées en Belgique. De vóór 1920 in omloop gebrachte goud- en zilvermunt is ingetrokken en terug naar België gezonden.

(b) Capitaux garantis non compris (711 millions en 1928, 1,692 millions en 1929, 2,259 millions en 1930 et 2,168 millions en 1931). Gewaarborgde kapitalen niet inbegrepen (711 miljoen in 1928, 1,692 miljoen in 1929, 2,259 miljoen in 1930 en 2,168 miljoen in 1931).



# TABLE ALPHABÉTIQUE DES MATIÈRES.

(Une table méthodique se trouve au commencement du volume.)

N. B. — Les chiffres suivis d'un astérisque se rapportent aux tableaux concernant le Congo.

## A

**Académies.** — Académie royale des Beaux-Arts d'Anvers, 86 ; autres académies et écoles de dessin, 86.

**Accidents.** — Décès par suite d'accident, 53.

Accidents dans les mines, carrières et usines métallurgiques, 162 ; — occasionnés par les appareils à vapeur, 162.

Accidents sur les chemins de fer, 203 ; — sur les chemins de fer vicinaux, 204.

Accidents de roulage et de la circulation, 212.

Accidents du travail en 1922. (Voir l'*Annuaire* de 1927-1928, pp. 181-183).

**Accise.** — Droits d'accise, 132.

Production et consommation des denrées soumises aux droits d'accise, 164.

**Accouchements multiples.** — 38.

**Accoucheuses.** — 104.

**Accréditifs.** — 192.

**Accroissement moyen annuel de la population.** — 2.

**Acide acétique.** — Droits perçus, 132 ; production et consommation, 164.

**Acier.** — Production, 161.

**Aérodromes.** — 203.

**Age.** — Répartition en 1920 des habitants, sous le rapport : de l'âge et du degré d'instruction, 24-25 ; de l'âge et de l'état civil, 26-27.

Mariages et divorces par âge, 42.

Âges respectifs des époux au moment du mariage, 43.

Décès par âge, 45 ; 230\*.)

Causes des décès par âge (1930), 46-47.

Décès par âge et par état civil (1930), 52.

Suicides par âge, 54.

Age des condamnés, 112.

**Agglomérations urbaines.** — Mouvement de la population et de l'état civil dans les principales agglomérations, 56.

Répartition des logements en 1920 dans les quatre grandes agglomérations, 20-21.

**Agglomérés de houille.** — 158.

**Agriculture.** — Répartition et rendement des cultures, 150 ; étendue cultivée et production par province, 150-151.

Cheptel, 151.

Foires et marchés aux chevaux et bestiaux, mouvement commercial, 152.

Prix moyen des principaux produits agricoles (denrées et viandes), 153.

Sociétés d'assurance contre la mortalité du bétail, 97.

Coopération agricole, 99.

Crédit agricole, 194.

Enseignement vétérinaire, agricole et horticole, 155.

Médecins vétérinaires, 155.

Bois soumis au régime forestier, 156.

Recensement agricole de 1910. (Voir l'*Annuaire* de 1914.)

(Voir aussi : Recensement de la population.)

**Aidants.** — Nombre en 1920, 32.

**Allénés.** — 115.

**Alimentation.** — Achats pour l'alimentation de l'armée, 125.

Prix moyen des principaux produits agricoles, 153.

Nombres indices des prix de gros, 197.

Consommation de la viande, 165.

**Allumettes.** — Droits perçus, 132 ; production et consommation, 164.

**Amortissement de la Dette publique.** — 130.

**Animaux.** — Nombre des chevaux et bestiaux, 151.

Foires et marchés aux chevaux et bestiaux, 152.

Maladies contagieuses chez les animaux domestiques, 154.

Sociétés d'assurance contre la mortalité du bétail, 97.

**Argent.** — Production, 162.

(Voir aussi *Monnaies*).

**Armée.** — Effectif, 119.  
 Levés de milice : remise du contingent, 118 ; exemptions, 116-117.  
 Ecoles : des pupilles, 120 ; des cadets, 120 ; centrale scientifique, 121 ; de guerre, 121 ; militaire, 121.  
 Cours suivis dans les unités-écoles, 119.  
 Cours du soir, 120.  
 Instruction des hommes incorporés dans l'armée et des militaires congédiés, 122.  
 Engagements volontaires, 119.  
 Taille des militaires incorporés, 123.  
 Mouvement nosographique des hôpitaux militaires, 124.  
 Achats pour l'alimentation de l'armée, 125.  
 Chevaux achetés pour le service de l'armée, 125.  
 Jugements et arrêts rendus par les conseils de guerre et par la Cour militaire, 111.  
 Condamnations contre des militaires, 125.  
 Situation de la force publique, 230(\*).

**Armes à feu.** — Banc d'épreuves, 171.

**Arrondissement administratif.** — Nombre, 2 ; étendue territoriale, 6 ; population, 6, 8.

**Arrondissement judiciaire.** — Nombre, 2 ; population, 7, 9-11.

**Artistes.** — Nombre aux expositions générales des Beaux-Arts, 87.

**Assistance judiciaire gratuite.** — 107.

**Associations sans but lucratif.** — 101.

**Assurance.** — Caisse d'assurance, 91.  
 Assurance contre la maladie, 95 ; — contre le chômage involontaire, 98 ; — contre la mortalité du bétail, 97.  
 (Voir aussi *Sociétés mutualistes, Sociétés commerciales.*)

**Athénées royales.** — Nombre d'établissements, 78 ; population, 78, 81.  
 Sections d'athénée. Nombre, 78 ; population, 78, 80.

**Autobus.** — 205.

**Automobiles.** — Nombre, 211 ; entrés en Belgique, 207.

**Autorisations de domicile.** — 61.

**Aveugles.** — Statistique des aveugles, 70.  
 Nombre d'écoles et d'élèves dans les instituts subsideés par l'Etat. (Voir *l'Annuaire de 1925-1926*, p. 83.)

**Aviation.** — 203, 248(\*).

## B

**Banc d'épreuves des armes à feu.** — 171.

**Banque Nationale.** — 192.

**Banques particulières.** — (Voir *Sociétés commerciales et Unions du Crédit.*)

**Batiments.** — Nombre en 1930, 19.

**Beaux-Arts.** — Académies et écoles de dessin, 86.  
 Expositions générales des Beaux-Arts, 87.

**Bestiaux.** — Nombre, 151. (Voir *Animaux.*)

**Bibliothèque.** — Bibliothèque royale, 84.  
 Bibliothèques publiques soumises à la loi du 17 octobre 1921, 85.

**Bienfaisance.** — Libéralités faites aux établissements de bienfaisance, 106.  
 Dépenses pour la bienfaisance publique faites par les provinces, 137 ; par les communes, 142-143 ; 146-147.

**Biens patrimoniaux des provinces.** — 138.

**Bière.** — Droits perçus, 132 ; nombre de brasseries, 164 ; production et consommation, 164.

**Billets de la Banque Nationale.** — Circulation moyenne, 192.

**Billets de la Banque du Congo belge.** — 249(\*).

**Blancs.** — Nombre de blancs au Congo, 228-229(\*).

Naissances d'enfants blancs, 230(\*) ; mariages dans la population de race blanche, 230(\*).  
 Décès survenus parmi les blancs, 230(\*).  
 Gradés blancs, 230(\*).

**Bois.** — Étendue et nature, valeur des produits, revenus et dépenses, 156.

**Bourses officielles du Travail.** — 169.

**Brevets d'invention, d'importation et de perfectionnement.** — 171.

**Budget :** de l'Etat, 126-127 ; du Congo belge, 231-232(\*).

## C

**Cadastre.** — Nombre de parcelles cadastrales, 3.  
 (Voir aussi *Revenu cadastral.*)

**Cadets.** — École des cadets, 120.

**Caisse d'assurance.** — Caisse Générale d'Épargne et de Retraite : service de la Caisse d'assurance, 91.

Concours du service des postes dans le mouvement de la Caisse d'assurance, 217.

**Caisses d'Épargne.** — Caisse Générale d'Épargne et de Retraite, 90-91 ; concours du service des postes dans le mouvement de la Caisse Générale d'Épargne, 217.

Caisses d'épargne établies sous le patronage des administrations communales, 92.

Épargne scolaire, année 1932, 88-89.

Mutualités scolaires, 92.

- Caisse des dépôts et consignations.** — 131.
- Caisses d'invalidité.** — 94.
- Caisse de prévoyance et de secours en faveur des victimes des accidents du travail.** (Voir l'*Annuaire* de 1921, p. 122.)
- Caisse de retraite.** — Caisse Générale d'Épargne et de Retraite : service de la Caisse de Retraite, 91.  
Concours du service des postes dans le mouvement de la Caisse de Retraite, 217.
- Caisses publiques de prêts.** — (Voir l'*Annuaire* de 1931-32, p. 100).
- Caisses Raiffeisen.** — 99.
- Canaux.** — Voir *Voies navigables*.
- Cantons électoraux.** — Nombre par province, 2.  
Population en 1920. (Voir l'*Annuaire* de 1927-1928, pp. 11-13.)
- Canton judiciaire.** — Nombre, 2 ; population, 9-11.
- Carrières.** — Nombre de carrières et d'ouvriers, valeur de la production, 158.  
Accidents, 162.
- Céréales.** — Prix moyen, 153. (Voir *Agriculture*.)
- Chambres des mises en accusation.** — Arrêts rendus, 109.
- Chambres du conseil.** — Affaires soumises et ordonnances rendues, 109.
- Chambres législatives.** — Nombre des membres du Sénat et de la Chambre des représentants, 69.  
Nombre des électeurs, 64.  
Élections pour le renouvellement des Chambres législatives, 65-66.
- Changes.** — Cotes des changes à Bruxelles, 196.
- Charbonnages.** — Concessions, siège d'exploitation, production, dépenses, 159 ; résultats de l'exploitation, nombre d'ouvriers, rendement, salaires, 160 ; accidents, 162.  
Extraction au Congo belge, 233(\*).
- Chasse.** — Nombre de permis de port d'armes de chasse, 154.
- Chaudières à vapeur.** — Nombre, 163.  
Accidents occasionnés par les appareils à vapeur, 162.
- Chefferies.** — Nombre par district, 228(\*).
- Chemins de fer.** — Longueur du réseau, 199.  
Personnel, stations, matériel roulant, 199.  
Mouvement sur les chemins de fer, 200.  
Résultats financiers de l'exploitation, 201-202.  
Répartition des recettes d'exploitation, 202.  
Accidents sur les chemins de fer, 203.  
Mouvement et opérations, 247(\*).
- Chemins de fer vicinaux.** — 204-205.
- Cheptel.** — 151 (Voir *Animaux*.)
- Chèques postaux.** — 218.
- Chevaux.** — Chevaux achetés pour le service de l'armée, 125.  
Nombre des chevaux, 151.  
Assurance des chevaux agricoles, 97.  
Foiries et marchés aux chevaux, 152.
- Chômage.** — Assurance contre le chômage, 98.
- Circonscriptions administratives et judiciaires.** — 2, 228(\*).
- Circulation.** — Accidents de la circulation, 212.
- Circulation des billets de banque.** — 192, 249 (\*).
- Climatologie.** — Stations d'Uccle, d'Ostende, de Beverloo et d'Houffalize, 4-5.  
Éléments climatologiques du Congo, 226-227(\*).
- Coke.** — Fabrication, 158.
- Collèges communaux, provinciaux et patronnés.** — Nombre 78 ; population, 78, 80.
- Commerce.** — Résumé général du commerce avec les pays étrangers, 174.  
Importations et exportations, par groupes de marchandises ; transit, 175.  
Importations, exportations et transit par pays de provenance et de destination, 178-179.  
Commerce spécial : quantité et valeur des marchandises importées et exportées, d'après la nature des marchandises, 180-181 ; d'après la classe de marchandises, 176-177.  
Marques de commerce, 171.  
Tribunaux de commerce, 107.  
Sociétés commerciales, 172-173.  
Nombre, en 1920, de personnes exerçant une profession se rattachant au commerce, 32-33. (Voir aussi *Douanes, Ports, Navigation*.)
- Commerce général du Congo belge.** — Résumé général du commerce extérieur, 235(\*).
- Commerce spécial du Congo belge.** — Importations et exportations par pays et par groupes de marchandises, 235-237(\*).  
Importations d'après la nature des marchandises, 238-242(\*).  
Exportations d'après la nature des marchandises, 243(\*).
- Communautés religieuses.** — 104.
- Communes.** — Nombre, 2, 3.  
Créations, suppressions et changements de limites de communes, 3 ; communes cédées, 3, note.  
Nombre de communes groupées d'après leur population, 12.  
Communes de plus de 5,000 habitants : population, étendues territoriale et bâtie, densité, 13-18.

Elections communales, 68-69.  
 Répartition des communes d'après l'importance numérique des conseils communaux, 70.  
 Emprunts contractés par les communes, 139.  
 Caisses d'épargne établies sous le patronage d'administrations communales, 92.  
 Statistique financière des communes de 40,000 habitants et plus, 140-147.  
 Récapitulation des recettes et dépenses communales en 1865, 1870, 1875, 1880 et 1892. (Voir l'*Annuaire* de 1914, p. 349.)  
 (Voir aussi *Conseils communaux*. — *Enseignement primaire et moyen*.)

**Comptes de l'Etat.** — Recettes et dépenses de 1835 à 1912. (Voir l'*Annuaire* de 1914, pp. 320 à 341.)

**Comptes des communes.** — Statistique financière des communes de 40,000 habitants et plus, 140-147.

**Comptes provinciaux.** — 135-137.

**Concordats preventifs de faillite homologués.** — 107.

**Condamnés.** — Condamnations en matière répressive, 110-111.  
 Nombre et âge des condamnés; répartition des condamnés d'après l'état civil et d'après le degré d'instruction; classement des récidivistes, 112-114.  
 Condamnations prononcées contre des militaires, 125.

**Conseils communaux.** — Nombre des électeurs communaux, 64. Résultat des élections pour le renouvellement intégral des conseils communaux, 68-69.  
 Répartition des communes d'après l'importance numérique des conseils communaux, 70.

**Conseillers provinciaux.** — Nombre des conseillers et bases de répartition, 69.  
 Résultat des élections pour le renouvellement des conseils provinciaux, 67.

**Conseils de prud'hommes.** — (Voir l'*Annuaire* de 1927-1928, pp. 185-186.)

**Conservatoires et écoles de musique.** — 87.

**Contingent de milice.** — 118.

**Contribution.** — (Voir *Finances de l'Etat, des provinces et des communes*.)

**Coopération agricole.** — Sociétés ou syndicats pour l'achat de semences, d'engrais commerciaux, de denrées alimentaires pour le bétail et de machines agricoles, 99.  
 Laiteries coopératives, 99.  
 Sociétés coopératives de crédit agricole dites « Caisses Raiffeisen », 99.

**Coopération non agricole.** — Sociétés existantes, 100.  
 Sociétés constituées et dissoutes, depuis 1873 100.

Situation par catégories en 1922. (Voir l'*Annuaire* de 1929-1930, p. 113.)

**Corporations religieuses.** — Nombre des maisons conventuelles établies en Belgique et population, 104.

**Couples mariés.** — Répartition (1920) d'après le nombre des enfants et la durée du mariage, 30.

**Cours d'appel.** — Population par ressort de Cour d'appel, 7, 9-II.  
 Nombre des affaires et arrêts, 107, III.

**Cours d'assises.** — Nombre des affaires jugées, III.

**Cour de cassation.** — Nombre des affaires et des arrêts, 107, III.

**Crédit agricole.** 194.

**Cuivre.** — Production et valeur, 162.  
 Quantités produites au Congo belge, 233(\*).  
 Valeur des monnaies fabriquées et mises en circulation, 195, 249(\*).

**Cultes.** — Personnel rétribué, 195.  
 Libéralités faites aux établissements des cultes, 106.

## D

**Décès.** — Nombre pour le royaume de 1830 à 1932, 34.

Décès de droit par arrondissement administratif et excédent des naissances sur les décès, 35-36.

Décès de fait: par province et par sexe, 44; par mois et par sexe, 44; par âge, 45; par âge et par état civil (1930), 52; dans les principales communes du pays, 55-56.

Causes des décès par sexe et par province, 48-49; par âge et par sexe (1930), 46-47.

**Mortalité infantile; nombre des décès, 50; causes des décès, 51.**

Décès parmi les blancs au Congo belge, 230(\*).  
 (Voir aussi *Morts-nés*. — *Morts violentes*. — *Accidents*.)

**Déclarations d'indigénat.** — Nombre, 61.

**Denrées.** — Sociétés pour l'achat de denrées alimentaires pour le bétail, 99.

Denrées et fourrages achetés pour le service de l'armée, 125.

Prix moyen des principaux produits agricoles, 153.

Consommation de la viande, 165; de denrées soumises aux droits d'accise, 164.

**Densité de la population dans les communes de plus de 5,000 habitants, 13-18.**

**Dentistes.** — Nombre, 104.

**Départements ministériels.** — Dépenses des divers ministères, 127.

**Dépôts de mendicité.** — Personnel et population, 115.

**Dettes communales.** — Emprunts contractés, 139.

**Dettes des provinces.** — Situation, 138.

**Dette publique.** — Budget, 127.  
Situation, 128.  
Cours des divers fonds de la dette publique, 129.  
Amortissement de la dette publique, 130.

**Diamants.** — Quantités produites, 233(\*).

**Diocèses.** — 105.

**Diplômes.** — (Voir *Examens*.)

**Divisions administratives et judiciaires.** — 2, 228(\*).

**Divorces.** — Nombre pour le Royaume de 1830 à 1932, 34 ; par province, 42 ; par âge, 42 ; dans les principales communes du pays, 55-56.  
Nombre de jugements, 107.

**Docteurs en médecine.** — Nombre, 104.

**Domicile.** — Nombre d'autorisations de domicile accordées à des étrangers, 61.

**Douanes.** — Détail des perceptions faites, 133.  
Importance relative des marchandises soumises aux droits de douane et des marchandises libres de droits, 133.  
Droits d'entrée et de sortie, 247(\*).

**Droits d'accise.** — 132.

## E

**Eau-de-vie.** — Droits perçus, 132.  
Consommation, 164.

**Écoles adoptées.** — Nombre, personnel enseignant et population, 71-74.

**Écoles adoptables.** — 71-74.

**Écoles d'adultes.** — Nombre et population, 74.

**Écoles d'agriculture.** — Population et résultats des examens, 155.

**Écoles des cadets.** — 120.

**École centrale scientifique préparatoire à l'École militaire.** — 121.

**Écoles communales.** — Nombre, personnel enseignant et population, 71-74.

**Écoles de commerce.** — Annexées aux universités : population, 82-83.  
Autres : (Voir l'*Annuaire* de 1933, pp. 150-151).

**Écoles de dessin.** — 86.

**Écoles d'éducation de l'État.** — 175.

**Écoles gardiennes.** — Nombre et population, 74.

**École de guerre.** — 121.

**Écoles d'horticulture et d'agriculture.** — Population et résultats des examens, 155.

**Écoles industrielles, professionnelles et commerciales subsidiées par l'État.** — (Voir l'*Annuaire* de 1933, pp. 150-151).

**École de médecine vétérinaire.** — Population et résultats des examens, 155.

**Écoles et classes ménagères.** — (Voir l'*Annuaire* de 1933, pp. 150-151).

**École militaire.** — 121.

**Écoles moyennes.** — (Voir *Enseignement moyen*.)

**Écoles de musique.** — 87.

**Écoles normales.** — (Voir *Enseignement normal*.)

**Écoles patronnées.** — (Voir *Enseignement moyen*.)

**Écoles primaires.** — (Voir *Enseignement primaire*.)

**École des pupilles de l'armée.** — 120.

**Écoles de sourds-muets et d'aveugles.** — Nombre et population : (Voir l'*Annuaire* de 1925-1926, p. 83).

**Écoles techniques.** — Annexées aux universités : population, 82-83.  
Autres : (Voir l'*Annuaire* de 1933, pp. 150-151).

**Effectif de l'armée.** — 119, 230(\*).

**Effets de commerce.** — Nombre d'effets de commerce déposés à la poste pour l'encaissement ou pour l'acceptation, 217.  
(Voir aussi *Escompte*.)

**Electeurs.** — (Voir *Elections*.)

**Élections.** — Nombre des électeurs pour les Chambres législatives, 64 ; pour les conseils communaux, 64.  
Renouvellement intégral des Chambres législatives : nombre des représentants, des sénateurs, des électeurs et des votants, 65-66.  
Résultat des élections pour le renouvellement intégral des conseils provinciaux, 67.  
Résultat des élections pour le renouvellement intégral des conseils communaux, 68-69.  
(Voir aussi *Chambres législatives*. — *Conseillers communaux*.)

**Élèves.** — (Voir *Ecoles*.)

**Émigrations.** — Nombre par province, par profession et par pays de destination, 57, 59.  
Émigration par le port d'Anvers, 190-191.

**Employés.** — Nombre en 1920 par groupes de professions, 32-33.

**Emprunts.** — Emprunts des communes, 139.  
Emprunts de l'Etat. Situation de la dette publique, 128.  
Emprunts des provinces : situation, 138.  
Dette coloniale, 249(\*).

**Enfants.** — Répartition en 1920 des couples mariés d'après le nombre des enfants et la durée du mariage, 30.  
Mortalité infantile : nombre des décès, 50; causes des décès, 51.

**Enfants naturels.** — Reconnaissances et légitimations d'enfants naturels, par province, 39.

**Engrais.** — Sociétés pour l'achat d'engrais commerciaux, 99.

**Enseignement agricole et horticole de l'Etat.** — 155.

**Enseignement moyen.** — Nombre et population des établissements d'enseignement moyen, 78.  
Population des écoles moyennes, 78-79; des collèges communaux, provinciaux et des collèges patronnés, 78, 80; des sections d'athénée, 78, 80; des athénées royaux, 78, 81.  
Enseignement normal moyen : nombre d'élèves et résultats des examens, 76.  
Dépenses faites pour l'enseignement moyen, 77.  
Etat des subsides accordés aux établissements communaux d'enseignement moyen, 78.

**Enseignement normal: Enseignement normal primaire:** nombre des établissements et des élèves, 76.  
Enseignement normal moyen : nombre d'élèves et résultats des examens, 76.  
Relevé général des dépenses faites pour l'enseignement normal, 77.

**Enseignement primaire.** — Etat numérique du personnel enseignant dans les écoles primaires proprement dites, 72.  
Nombre d'écoles primaires proprement dites, 71.  
Population des écoles primaires proprement dites, 73.  
Ecoles gardiennes : nombre et population, 74.  
Ecoles d'adultes : nombre et population, 74.  
Relevé général des dépenses faites pour l'enseignement primaire, 77.  
Enseignement normal primaire : nombre d'établissements et d'élèves, 76.  
Instituts de sourds-muets, des hospices, des écoles de bienfaisance de l'Etat et des prisons : nombre et population. (Voir l'*Annuaire* de 1925-1926, p. 83).

**Enseignement supérieur.** — Universités et écoles spéciales : population par faculté, 82-83.  
Résultats des examens pour l'obtention des grades académiques, 83.

**Enseignement technique.** (Voir l'*Annuaire* de 1933, pp. 150-151).

**Enseignement vétérinaire.** — 155.

**Épargne.** — Caisse générale d'Épargne et de Retraite, 90-91.  
Caisses d'épargne établies sous le patronage des administrations communales, 92.  
Mutualités scolaires, 92.  
Épargne scolaire en 1932, 88-89.

**Escompte.** — Mouvement et taux moyen de l'escompte à la Banque Nationale, 192.  
Mouvement de l'escompte dans les unions du crédit, 193.

**État civil.** — Mouvement de l'état civil de 1830 à 1932, 34.  
Mouvement de l'état civil dans les principales communes du pays, 55-56.  
Mariages par état civil, 43.  
Décès par âge et par état civil, 52.  
Suicides par âge, par état civil et par profession, 54.  
Répartition des habitants (1920) sous le rapport de l'état civil, 26-27.  
Naissances, mariages et décès au Congo, 230(\*).  
Nombre de bureaux, 228(\*).  
(Voir aussi *Naissances.* — *Reconnaissances et légitimations d'enfants naturels.* — *Mort-nés.* — *Mariages.* — *Divorces.* — *Décès.* — *Naturalisations.* — *Autorisations de domicile.* — *Déclarations d'indigénat.* — *Registres de population.*)

**Étendue bâtie.** — Étendue bâtie dans les communes de plus de 5,000 habitants, 13-18.  
Nombre de maisons en 1930, 19.  
(Voir aussi *Revenu cadastral.*)

**Étendue territoriale.** — Étendue territoriale du Royaume, par province et arrondissement administratif, 6.  
Étendue territoriale des communes de plus de 5,000 habitants, 13-18.  
Superficie du Congo belge par provinces et districts, 228(\*).

**Étranger.** — Répartition des habitants (1920) sous le rapport du pays de nationalité, 22.  
Belges et personnes nées en Belgique recensés à l'étranger, 60.  
(Voir aussi *Émigrations.* — *Immigrations.* — *Indigénat.*)

**Examens.** — Résultats des examens dans l'enseignement normal primaire, 76; dans l'enseignement normal moyen, 76.  
Nombre et nature des diplômes universitaires de fin d'études, 83.

**Exemptions en matière de milice.** — 116-117.

**Exportation.** — Résumé général du commerce extérieur, 174.  
Exportation par groupes de marchandises, 175; par classes de marchandises, 177; d'après la nature des marchandises, 180-181; par pays de destination, 178-179.

**Exportation du Congo belge.** — Exportation par groupes de marchandises et par pays de destination, 235(\*), 237(\*); d'après la nature des marchandises, 243(\*).

**Expositions générales des Beaux-Arts.** — 87.



## F

- Fabriques.** — (Voir *Industrie*).
- Facultés.** — (Voir *Enseignement supérieur*).
- Faillites.** — Nombre, 107. — Résultats des faillites terminées par liquidation, 108.
- Familles.** — Répartition en 1920 des couples mariés d'après le nombre des enfants et la durée du mariage, 30.
- Fédérations.** — Nombre de fédérations d'unions professionnelles, 96; de fédérations mutualistes reconnues, 94.
- Fer.** — Production de minéral de fer et valeur de la production, 158.  
Production de fer, 161.
- Finances communales.** — Statistique financière des communes de 40,000 habitants et plus, 140-147.  
Emprunts contractés par les communes, 139.  
Recettes et dépenses communales de 1865 à 1892. (Voir l'*Annuaire* de 1914, p. 349).
- Finances de l'État.** — Recettes et dépenses, 126-127.  
Dettes publiques, 128.  
Montant général des recettes et dépenses de 1835 à 1912. (Voir l'*Annuaire* de 1914, pp. 320 à 341).  
Budget du Congo belge, 231-232(\*).  
Dettes coloniales, 249(\*).
- Finances provinciales.** — Recettes et dépenses, 135-137.  
Emprunts provinciaux, 138.
- Fleuves.** — (Voir *Voies navigables*.)
- Foires.** — Mouvement commercial des foires et marchés aux chevaux et bestiaux, 152.
- Foncier.** — Articles des rôles fonciers, 3.
- Fonctionnaires et employés.** — Nombre, 230(\*).
- Fonds d'amortissement de la dette publique,** 130.
- Fonte.** — Production, 161.
- Force publique.** — Situation, 230(\*).
- Forêts.** — 156.
- Frontières.** — 2, 226(\*).

## G

- Gendarmerie.** — Effectif. (Voir l'*Annuaire* de 1914, pp. 316-319).
- Grades académiques.** — Nombre et nature des diplômes universitaires de fin d'études, 83.

**Grèves.** — Répartition par industrie, 167; par province, 166; d'après leur durée, 166.

## H

- Habitants.** — (Voir *Population*).
- Habitations.** — Maisons et logements d'après le recensement général de 1930, 19.  
Répartition des logements (1920) dans les quatre grandes agglomérations, 20-21.
- Habitations à bon marché, habitations ouvrières.** — Sociétés agréées par la Caisse d'Épargne: nombre et situation, 102.  
Société nationale des habitations et logements à bon marché: maisons construites et capitaux souscrits, 103.
- Hauts-fourneaux.** — Nombre et production, 161.
- Homicides.** — Nombre, 53.
- Hôpitaux.** — Mouvement nosographique des hôpitaux militaires, 124.
- Horticulture.** — Enseignement horticole, 155. (Voir aussi *Agriculture*).
- Hospices d'orphelins, d'enfants trouvés.** — Nombre et population. (Voir l'*Annuaire* de 1925-1926, p. 83.)
- Houille.** — (Voir *Charbonnages. — Agglomérés de houille*).
- Hygiène publique.** — Ressources affectées à des travaux d'hygiène publique, (Voir l'*Annuaire* de 1933, pp. 212-215).
- Illettrés.** — Répartition en 1920 des habitants sous le rapport du degré d'instruction, 24-25.
- Immatriculation.** — Nombre de bureaux, 228(\*).
- Immigrations.** — Nombre par province, par profession et par pays de provenance, 57-58.
- Immeubles.** — Nombre de bâtiments en 1930, 19. Valeur des mutations, 134. Revenu cadastral, 134.
- Importation.** — Résumé général du commerce extérieur, 174.  
Importation par groupes de marchandises, 175; par classes de marchandises, 176; d'après la nature des marchandises, 180-181; d'après le pays de provenance, 178-179.  
(Voir aussi *Douanes. — Navigation*).
- Importation au Congo belge.** — Résumé général du commerce extérieur, 235(\*).  
Commerce spécial: importations par groupes de marchandises et par pays de provenance, 235-236(\*); d'après la nature des marchandises, 238-242(\*).

- Impositions communales** dans les communes de 40,000 habitants et plus, 140-141; 144-145.
- Impositions provinciales.** — 135-136.
- Impôts.** — Produits des impôts au profit du Trésor, 126.  
Impôts perçus au Congo, 231(\*).
- Imprimés.** — (Voir *Presse périodique belge.* — *Postes.*)
- Incapacité de travail.** — (Voir *Accidents du travail.*)
- Index-numbers.** — 197-198.
- Indigénat.** — Nombre de déclarations d'indigénat, 61.
- Industrie.** — Mines de houille, 159-160.  
Coke et agglomérés de houille, 158.  
Carrières, 158.  
Mines métalliques, 158.  
Usines sidérurgiques, 161.  
Usines métallurgiques traitant d'autres métaux que le fer, 162.  
Accidents dans les mines, minières, carrières et usines métallurgiques, 162; causés par les appareils à vapeur, 162.  
Grèves, 166-167.  
Lock-out, 168.  
Bourses officielles du travail, 169.  
Conseils de prud'hommes. (Voir l'*Annuaire* de 1927-1928, pp. 185-186).  
Marques de fabrique et de commerce, 171.  
Brevets d'invention, d'importation et de perfectionnement, 171.  
Industries soumises aux droits d'accises, nombre et production, 164; droits perçus, 132.  
Nombre et répartition en 1920 des personnes exerçant une profession se rattachant à l'industrie, 32-33.  
Situation du personnel occupé dans les établissements industriels en 1926, 157.  
Recensement industriel de 1910. (Voir l'*Annuaire* de 1922, pp. 164 à 167 et 170 à 174).
- Industries minières et métallurgiques au Congo,** 233-234(\*).
- Industries à domicile.** — (Voir l'*Annuaire* de 1922, pp. 168-169).
- Infirmités.** — Exemptions de miliciens pour infirmités, 116-117.  
**Sourds-muets et aveugles,** 70.
- Infractions.** — Voir *Justice.*
- Inscriptions hypothécaires:** — 134.
- Instituts agronomiques.** — Population et résultats des examens, 155.
- Instituts de sourds-muets et aveugles.** — Nombre et population. (Voir l'*Annuaire* de 1925-1926, p. 83).
- Instituteurs et institutrices.** — Nombre dans les écoles primaires, 72.  
(Voir aussi *Enseignement normal.*)
- Institutions de bienfaisance.** — Caisses publiques de prêts. (Voir l'*Annuaire* de 1931-32, p. 100).  
Sociétés de secours mutuels, 95.  
Dépôts de mendicité, maisons de refuge, écoles de bienfaisance de l'Etat, hospices d'orphelins, d'enfants trouvés, etc. (Voir l'*Annuaire* de 1925-1926, p. 83).
- Institutions financières.** — Caisse d'Epargne, 90-91.  
Banque Nationale, 192.  
Crédit agricole, 194.  
Unions du crédit, 193.
- Instruction.** — Répartition en 1920 des habitants sous le rapport du degré d'instruction, 24-25.  
Degré d'instruction des hommes incorporés dans l'armée et des militaires congédiés, 121.
- Invalidité.** — Caisses d'invalidité, 94.
- J**
- Journaux.** — Nombre de journaux et écrits périodiques, 93.
- Jumeaux.** — Nombre par province et par sexe, 37.
- Justice.** — Circonscriptions judiciaires, 2, 228(\*).  
Justice civile, 107.  
Justice pénale, 109-111.  
Juge des enfants, 115.  
Statistique criminelle: nombre et âge des condamnés; 112; répartition des condamnés d'après l'état civil et d'après le degré d'instruction, 113; classement des récidivistes, 114.  
Libérations conditionnelles, 114.  
Dépôts de mendicité, établissements d'éducation et maisons de refuge, 115.  
Prisons, 114.  
Personnel judiciaire au Congo, 230(\*).
- Justices de paix.** — Nombre de cantons judiciaires, 2.  
Population par canton de justice de paix, 9-11.  
Nombre d'affaires, 107.
- L**
- Laiteries coopératives.** — 99.
- Langues parlées.** — Répartition des habitants sous le rapport des langues nationales parlées, 28-29.
- Légitimation.** — Légitimations d'enfants naturels, 39.

**Légitimité.** — Naissances légitimes et illégitimes, 37.

Mort-nés légitimes et illégitimes, 40.

Jumeaux légitimes et illégitimes, 36-37.

Naissances légitimes et illégitimes dans les principales communes du pays, 55-56.

**Lévées de milice.** — Remise du contingent, 118.  
Exemptions pour causes physiques, 116-117.

**Libéralités.** — Libéralités faites aux établissements de bienfaisance et aux établissements des cultes : nombre et montant de ces libéralités, 106.

Nature des biens donnés ou légués, 106.

**Libérations conditionnelles.** — 114.

**Lieu de naissance.** — Répartition des habitants (1920) sous le rapport du lieu de naissance, 23.

**Limites de communes.** — Nombre de changements de limites, 3.

**Lock-out.** — Répartition par province et par groupes d'industrie, 168.

**Locomotives.** — Nombre sur les chemins de fer, 199, 247(\*) ; sur les chemins de fer vicinaux, 204.

**Logements.** — Recensement des logements en 1930, 19.

Répartition en 1920 des logements dans les quatre grandes agglomérations, 20-21.

**Lycées pour jeunes filles.** — Nombre, 178 ; population, 78, 80.

## M

**Machines agricoles.** — Coopératives d'achat, 99.

**Machines à vapeur.** — Nombre, 163.  
Accidents occasionnés par les appareils à vapeur, 162.

**Magistrats au Congo belge.** — 230(\*).

**Magistrats fonctionnaires et employés civils de l'Etat.** — Classement en 1906 et 1911 par ministère ou service et par catégorie de traitement. (Voir l'*Annuaire* de 1914, p. 117).

**Maisons.** — Nombre en 1930, 19.

**Maisons conventuelles.** — Nombre et population, 104.

**Maisons ouvrières.** — 102.

**Maladies.** — Causes des décès, 46-49 ; 51.  
Maladies contagieuses chez les animaux domestiques, 154.

**Marchés.** — Mouvement commercial des foires et marchés aux chevaux et aux bestiaux, 152.

**Margarine.** — Droits perçus, 132.  
Production et consommation, 164.

**Mariages.** — Nombre de mariages pour le Royaume, de 1830 à 1932, 34 ; par province, 42 ; par âge, 42 ; par mois, 43 ; d'après l'état civil des conjoints, 43 ; dans les principales communes du pays, 55-56.

Âges respectifs des époux au moment du mariage, 43.

Mariages au Congo belge, 230(\*).

**Marine.** — Marine marchande nationale, 189.  
(Voir aussi *Navigation*).

**Marques de fabrique et de commerce.** — Nombre et droits, 171.

**Matériel roulant.** — Des chemins de fer, 199, 247(\*) ; des chemins de fer vicinaux, 204.

**Médecine.** — Personnel médical, 104.

**Médecine vétérinaire.** — Ecole de médecine vétérinaire : population et résultats des examens, 155.  
Nombre de médecins vétérinaires, 155.

**Médecins.** — Nombre, 104.

**Médecins vétérinaires.** — Nombre, 155.

**Membres des Chambres législatives.** — Nombre, 69.

**Ménages.** — Répartition en 1920, des logements suivant l'importance des ménages, le nombre des pièces et des occupants dans les quatre grandes agglomérations, 26-27.

Recensement des ménages en 1930, 31.

**Mendicité.** — Dépôts de mendicité, 115.

**Mesures.** — Mesures soumises à la vérification, 170.

**Météorologie.** — 4-5, 226-227(\*).

**Mieux doués.** — Nombre et montant des bourses accordées ; ressources et frais de session des comités de sélection, 75.

**Milice.** — Remise du contingent, 118.  
Exemptions pour causes physiques, 116-117.

**Militaires.** — (Voir *Armée*).

**Mines.** — Mines de houille, 159-160, 233-234(\*).

Mines métalliques, 158, 233-234(\*).

Accidents, 162.

(Voir aussi *Sociétés commerciales*).

**Mines d'or.** — Personnel et production, 233-234(\*).

**Ministères.** — Dépenses des divers ministères, 127. (Voir aussi *Finances de l'Etat*).

**Monnaies.** — Valeur nominale des monnaies fabriquées, 195.

Valeur des monnaies en circulation, 249(\*).

Monnaies spéciales fabriquées de 1908 à 1932, 249(\*).

**Morcellement du territoire.** — 3.**Mortalité.** — (Voir *Décès*).

Mortalité infantile, 50-51.

**Mort-nés.** — Nombre pour le Royaume, 34 ; par province et par sexe, 40 ; par mois et par sexe, 41 ; d'après la légitimité ou l'illégitimité, 40 ; dans les principales communes et agglomérations, 55-56.

**Morts violentes.** — 53-54.**Moutons.** — Prix moyen de vente, 152.**Mutualités.** — Mutualités scolaires, 92.

Sociétés mutualistes, 95.

Unions du crédit, 193.

(Voir aussi *Assurance*).**N**

**Naissances.** — Naissances de droit par arrondissement administratif et excédent des naissances sur les décès, 35-36.

Naissances de fait : pour le Royaume, de 1830 à 1932, 34 ; par province et par sexe, 37 ; d'après la légitimité ou l'illégitimité, 37 ; par mois et par sexe, 37 ; dans les principales communes du pays, 55-56.

Jumeaux : nombre par province et par sexe, 38.

Accouchements multiples, 38.

Naissance au Congo belge, 230(\*).

(Voir aussi *Mort-nés*).

**Nationalité.** — Répartition des habitants (1920) sous le rapport du pays de nationalité, 22.

Population de race blanche, 229(\*).

Nationalité des bateaux, 186, 245(\*).

**Naturalisations.** — 61.

**Navigation, navires.** — Mouvement de la navigation maritime d'après le pays de provenance ou de destination, 182-185 ; par pavillon, 186 ; par port de chargement ou de déchargement, 187.

Mouvement maritime des passagers, 186.

Flotte marchande belge, 189.

Marchandises débarquées ou embarquées, 188.

Service d'Ostende à Douvres, 191.

Emigration par le port d'Anvers, 190-191.

Longueur des voies navigables, 213, 244(\*).

Mouvement des transports sur les voies navigables, 214-215, 245-246(\*).

Mouvement des ports maritimes du Congo, 245(\*); du port de Léopoldville, 246(\*).

**Nickel.** — (Voir *Monnaies*).

**Nombres-indices de l'augmentation des prix de gros,** 197 ; **des prix de détail,** 198.

**Nuptialité.** — (Voir *Mariages*).**O****Observatoire.** — (Voir *Climatologie*).

**Or.** — Production et personnel, 233-234(\*).  
(Voir aussi *Monnaies*).

**Ouvriers.** — Nombre d'ouvriers : dans les mines de houille, 160, dans les fabriques de coke et d'agglomérés de houille, 158 ; dans les carrières et les mines métalliques, 158 ; dans les usines sidérurgiques, 161 ; dans les fonderies et laminoirs de zinc et dans les fabriques de plomb, d'argent et de cuivre, 162.

Nombre d'ouvriers recensés en 1920, 32-33.

Personnel occupé dans les établissements industriels en 1926, 157.

Recensement industriel de 1910. (Voir l'*Annuaire* de 1922, pp. 164 à 175).(Voir aussi *Accidents du travail*. — *Grèves*. — *Lock-out*).**P****Parcelles cadastrales.** — Nombre, 3.

**Parquets.** — Nombre de plaintes, dénonciations, procès-verbaux et direction donnée, 109.

**Patrimoine provincial.** — Biens patrimoniaux des provinces, 138.

**Patrons.** — Nombre en 1920, 32-33.

**Péages.** — Produit des péages sur les chemins de fer, 201-202, 247(\*); sur les chemins de fer vicinaux, 205.

**Pêche.** — Nombre de permis de pêche, 154.

Pêche maritime, 189.

**Personnel enseignant.** — Etat numérique du personnel enseignant dans les écoles primaires, 72.

**Pharmaciens.** — Nombre par province, 104.

**Plomb.** — Production et valeur de la production, 162.

**Poids et mesures.** — Poids et mesures soumis à la vérification première et à la vérification périodique, 170.

**Police.** — Tribunaux de police, 110.

**Population.** — Nombre d'habitants par arrondissement administratif et par arrondissement judiciaire au 31 décembre 1930 (recensement général), 6-7.

Nombre d'habitants par arrondissement administratif en 1931 et 1932, 8.

Nombre d'habitants par canton de justice de paix, 9-11.

Nombre d'habitants (1920) par canton électoral. (Voir l'*Annuaire* de 1927-1928, pp. 11-13).

Mouvement de la population dans les principales communes du pays, 53-56.

**Nombre d'habitants et densité de la population** dans les communes de plus de 5,000 habitants, 13-18.

**Mouvement de la population**, de 1830 à 1932, 34.

**Accroissement moyen annuel de la population**, 2.

**Répartition (1920) des communes d'après leur population**, 12.

**Population de race blanche**: par nationalité, par province et par district; d'après la condition, 229(\*).

(Voir aussi *Registres de population*. — *Nais-*  
*sances*. — *Mariages*. — *Décès*. — *Divorces*. —  
*Recensement*).

**Porcs**. — Nombre, 151.  
Prix moyen de vente, 152.

**Port d'armes de chasse**. — Nombre de permis, 154.

**Ports**. — Mouvement des ports maritimes belges, 187.  
Port d'Anvers: émigration, 190-191.  
Navires entrés en Belgique ou sortis de Belgique, 182-185.  
Degré d'utilisation du tonneau de jauge dans les différents ports maritimes, 188.  
Mouvement des ports de Boma, de Banana et de Matadi, 245(\*); du port de Léopoldville, 246(\*).

**Postes**. — Mouvement des postes, 217, 248(\*).  
Recettes et dépenses, 218.  
Service des chèques, 218.

**Presse périodique belge**. — Nombre de journaux et écrits périodiques, 93.

**Prisons**. — Prisons centrales et secondaires, 114.  
Prisons-écoles: population, 114.

**Prix de détail**. — Nombres-indices, 198.

**Prix de gros**. — Nombres-indices, 197.

**Pro Deo**. — Nombre de demandes, 107.

**Production**. — Production: des mines de houille, 159; de coke et d'agglomérés de houille, 158; des carrières, 158; des mines métalliques, 158; des usines sidérurgiques, 161; de zinc, de plomb, d'argent et de cuivre, 162; — agricole, 150-152; des industries soumises aux droits d'accise, 164.  
Production d'or, 233(\*).  
Production des industries minières et métallurgiques, 233-234(\*).  
Production agricole et industrielle, 234(\*).

**Produits agricoles**. — Répartition et rendement des cultures, 150-151.  
Prix moyen des principaux produits agricoles, 153.  
Production agricole, 234(\*).

**Professions ou conditions**. — Répartition en 1920 des habitants sous le rapport des professions ou conditions, 32-33.  
(Voir aussi *Immigrations* et *Émigrations*. — *Suicides*).

**Province**. — Étendue territoriale et population, 6.  
Nombre de conseillers provinciaux, 69.  
Biens patrimoniaux des provinces, 138.  
**Emprunts provinciaux**, 138.  
Finances des provinces, 135-137.  
Routes provinciales, 207.  
(Voir aussi *Population*. — *Nais-*  
*sances*. — *Décès*. — *Mariages*. — *Divorces*.)

**Prud'hommes**. — Conseils de prud'hommes. (Voir l'*Annuaire* de 1927-1928, pp. 185-186.)

**Pupilles**. — Écoles de pupilles de l'armée, 120.

## R

**Race blanche**. — Population par nationalité, 229(\*), par province et par district, 228(\*); d'après le sexe et d'après la condition, 229(\*).  
Naisances, mariages et décès parmi les habitants de race blanche, 230(\*).

**Radiotélégraphie**. — 223.

**Recensement de l'agriculture**. — Résultats du recensement agricole de 1910. (Voir l'*Annuaire* de 1914).

**Recensement de l'industrie et du commerce**. — Résultats du recensement de 1910. (Voir l'*Annuaire* de 1922).  
Situation du personnel occupé dans les établissements industriels en 1926, 157.

**Recensement de la population**. — Population recensée en 1930 par arrondissement administratif et par arrondissement judiciaire, 6-7  
Maisons et logements en 1930, 19.  
**Ménages en 1930**, 31.  
Répartition (1920) des habitants sous le rapport :  
du pays de nationalité, 22 ;  
du pays de naissance, 23 ;  
de l'âge et du degré d'instruction, 24-25 ;  
de l'état civil, 26-27 ;  
des langues nationales parlées, 28-29 ;  
d'après la profession ou fonction, 32-33.  
Répartition des couples mariés d'après le nombre des enfants et la durée du mariage, 30.  
Répartition des logements (1920) dans les quatre grandes agglomérations, 20-21.  
Belges ou personnes nées en Belgique recensés à l'étranger, 60.  
Communautés religieuses: nombre de maisons religieuses, population, 104.

**Récidivistes**. — Classification d'après le nombre des condamnations encourues, 114.

**Récoltes**. — Répartition et rendement des cultures, 150-151.

**Reconnaisances d'enfants naturels**. — Nombre par province, 39.

**Registres de population**. — Inscriptions et radiations aux registres, 60.

**Ressort de cour d'appel**. — Nombre d'habitants, 7, 9-11.

**Retraite.** — Caisse générale de Retraite établie sous la garantie de l'Etat, 91.

**Revenu cadastral.** — Revenu cadastral imposable des propriétés, 134.  
Revenu cadastral des propriétés appartenant aux provinces, 138.

**Rivières.** — (Voir *Voies navigables*).

**Rôles fonciers.** — Nombre d'articles des rôles, 3.

**Roulage.** — Roulage sur les routes de l'Etat. (Voir l'*Annuaire* de 1921, p. 222).  
Accidents de roulage et de la circulation, 212.

**Routes.** — Longueur des routes, 207.  
Relevés des comptages effectués pour le recensement de la circulation. (Voir l'*Annuaire* de 1921, p. 262.)

**S**

**Sections d'athénée.** — Nombre, 78 ; population, 78, 80.

**Sénat.** — (Voir *Chambres législatives*).

**Sénateurs provinciaux.** — Nombre, 69.

**Séparation de corps.** — Nombre de jugements, 107.

**Sidérurgie.** — Usines sidérurgiques, 161.

**Situation géographique.** — Latitude, longitude, altitude, développement des frontières, 226(\*).

**Sociétés coopératives.** — Coopération agricole, 99.  
Coopération non agricole, 100.

**Sociétés commerciales.** — Constitutions, prorogations et dissolutions, 172-173.

**Sociétés d'habitations à bon marché.** — Sociétés d'habitations ouvrières. — Répartition par province. — Situation et prêts effectués par la Caisse générale d'Épargne et de Retraite, 102.  
Société nationale des habitations et logements à bon marché : maisons et logements construits ; capitaux souscrits, 103.

**Sociétés mutualistes.** — Nombre de sociétés et de fédérations mutualistes reconnues, 94.  
Sociétés d'assurance contre la maladie, 95 ; contre la mortalité du bétail, 97.

**Sourds-muets.** — Statistique des sourds-muets, 70.  
Nombre des écoles et des élèves dans les instituts de sourds-muets subsideés par l'Etat. (Voir l'*Annuaire* de 1925-1926, p. 83).

**Sous-cheferies.** — Nombre par district, 228(\*).

**Stations.** — Nombre sur les lignes de chemins de fer, 199, 247(\*).  
Sur les lignes de chemins de fer vicinaux, 205.

**Statistique criminelle.** — 112-114.

**Subsides.** — Etat des subsides accordés aux établissements communaux d'enseignement moyen, 78.  
Travaux d'hygiène subsideés, sommes liquidées, (Voir l'*Annuaire* de 1933, pp. 212-215).

**Successions.** — Valeurs successorales, 134.

**Sucre.** — Production et consommation, 164-165 ; droits perçus, 132.

**Suicides.** — Suicides par âge, état civil et profession, 53-54.

**Superficie.** — (Voir *Etendue territoriale*).

**Sursis de paiement.** — 107.

**Syndicats ou sociétés ayant pour objet l'achat de semences, d'engrais commerciaux, de denrées alimentaires pour le bétail et de machines agricoles,** 99.

**T**

**Tabac.** — Production et consommation, 164.  
Droits perçus, 132.

**Télégraphes.** — Recettes et dépenses ; nombre de télégrammes, d'agents et d'appareils ; longueur des lignes, 219, 248(\*).  
Télégrammes internationaux, 220.

**Téléphones.** — Situation, 221.  
Service téléphonique international, 222.

**Température.** — (Voir *Climatologie*).

**Terres domaniales.** — (Voir l'*Annuaire* de 1927-1928, p. 268).

**Territoire.** — Situation géographique, 226(\*).  
Morcellement du territoire : parcelles cadastrales et articles des rôles fonciers, 3.  
Etendue territoriale par arrondissement administratif et par province, 6.  
Etendue territoriale des communes de plus de 5,000 habitants, 13-18.

**Tonneau de jauge.** — Degré d'utilisation dans les différents ports maritimes, 188.

**Tramways.** — Réseaux, matériel et mouvement ; recettes et dépenses, 206.

**Transit.** — (Voir *Commerce*).

**Travail.** — Accidents du travail, (Voir l'*Annuaire* de 1927-28 pp. 182-183).  
Caisse de prévoyance et de secours en faveur des victimes des accidents du travail. (Voir l'*Annuaire* de 1921, p. 122).

**Travaux exécutés à la voirie communale.** — 208-209.

**Travaux publics.** — Dépenses pour les voies navigables, les ports, côtes, phares et fanaux, 216.

**Trésor public.** — Montant général des recettes et des dépenses, 126-127. (Voir *Comptes de l'Etat.*)

**Tribunaux.** — Tribunaux de 1<sup>re</sup> instance, 107.

Tribunaux de justice de paix, 107.

Id. de commerce, 107.

Id. de police, 110 ;

Id. correctionnels, 110.

Tribunaux de 1<sup>re</sup> instance, tribunaux du parquet, 228(\*).

**Tuberculose.** — (Voir *Décès.*)

## U

**Unatra.** — 246.

**Unions du Crédit.** — 193.

**Unions professionnelles.** — Répartition par province et catégorie, 96.

**Unités-écoles.** — Population, 119.

**Universités.** — (Voir *Enseignement supérieur*):

**Usines.** — Usines sidérurgiques : nombre d'établissements et d'ouvriers, production, 161.

Usines métallurgiques traitant d'autres métaux que le fer, 162.

Accidents, 162.

## V

**Valeurs successorales.** — Bases des droits de succession et valeurs successorales, 134.

**Vétérinaire.** — École de médecine vétérinaire : population et résultats des examens, 155.

Nombre de médecins vétérinaires, 155.

**Viandes.** — Prix moyen des viandes, 153.  
Consommation de la viande, 165.

**Vinaigrieres.** — Production et consommation, 164 ; droits perçus, 132.

**Vins.** — Droits perçus, 132.

**Voies de communication.** — (Voir *Chemins de fer.* — *Chemins de fer vicinaux.* — *Routes.* — *Voirie communale.* — *Voies navigables.*)

**Voies navigables.** — Mouvement des transports, 214-215, 245-246(\*).

Longueur des voies navigables, 213, 244(\*).

**Voirie communale.** — Travaux exécutés et ressources. Longueur des chemins vicinaux, 208-210.

**Volontaires dans l'armée.** — Nombre, 119.

**Vote.** — Elections législatives : nombre de votants, 65-66 ; élections provinciales, 67 ; élections communales : id., 68-69.

Absence au vote. — Poursuites exercées, 110.  
(Voir aussi *Elections.*)

**Voyageurs.** — Mouvement des voyageurs entre la Belgique et l'Angleterre, via Ostende, 191.

Voyageurs transportés par chemin de fer, 200, 247(\*) ; par avion, 203 ; par steamers, 245-246(\*).

Mouvement maritime des passagers, 186.

Transport de voyageurs : recettes sur les chemins de fer, 201-202, 247(\*) ; sur les chemins de fer vicinaux, 205.

## W

**Wagons.** — Nombre sur les chemins de fer, 199, 247(\*) ; sur les chemins de fer vicinaux, 204.

## Z

**Zinc.** — Fonderies et laminoirs, 162.  
(Voir aussi *Monnaies.*)

